

**Hak Cipta Dilindungi Undang-Undang**

1. Dilarang mengutip sebagian atau seluruh karya tulis ini tanpa mencantumkan dan menyebutkan sumber:

- a. Pengutipan hanya untuk kepentingan pendidikan, penelitian, penulisan karya ilmiah, penyusunan laporan, penulisan kritik atau tinjauan suatu masalah.
- b. Pengutipan tidak merugikan kepentingan yang wajar UIN Suska Riau.

2. Dilarang mengumumkan dan memperbanyak sebagian atau seluruh karya tulis ini dalam bentuk apapun tanpa izin UIN Suska Riau.

## BAB IV

### GAMBARAN UMUM PERUSAHAAN

#### 4.1. Bursa Efek Indonesia

##### 4.1.1 Sejarah Umum Bursa Efek Indonesia

Secara historis, pasar modal telah lahir jauh sebelum Indonesia merdeka. Pasar modal atau bursa efek telah hadir sejak zaman kolonial Belanda dan tepatnya pada tahun 1912 di Batavia. Pasar modal ketika itu didirikan oleh pemerintah Hindia Belanda untuk kepentingan pemerintah kolonial atau VOC.

Meskipun pasar modal telah ada sejak tahun 1912, perkembangan dan pertumbuhan pasar modal tidak berjalan seperti yang diharapkan, bahkan pada beberapa periode kegiatan pasar modal mengalami kevakuman. Hal tersebut disebabkan oleh beberapa faktor seperti perang dunia ke I dan II, perpindahan kekuasaan dari pemerintah kolonial kepada pemerintah Republik Indonesia, dan berbagai kondisi yang menyebabkan operasi bursa efek tidak dapat berjalan sebagaimana mestinya.

Pemerintah Republik Indonesia mengaktifkan kembali pasar modal pada tahun 1977, dan beberapa tahun kemudian pasar modal mengalami pertumbuhan seiring dengan berbagai insentif dan regulasi yang dikeluarkan pemerintah. Secara singkat, tanggal perkembangan pasar modal di Indonesia dapat dilihat pada tabel

4.1 :

**Tabel 4.1 Sejarah Perkembangan Bursa Efek Indonesia (BEI)**

Waktu/Periode	Sejarah Perkembangan Bursa Efek Indonesia (BEI)
Desember 1912	Bursa efek pertama di Indonesia dibentuk di Batavia oleh Pemerintah Hindia Belanda
1914 – 1918	Bursa Efek di Batavia ditutup selama Perang Dunia II
1925 – 1942	Bursa Efek di Jakarta dibuka dibuka kembali bersama dengan Bursa Efek di Semarang dan Surabaya
Awal tahun 1939	Karena isu politik (Perang Dunia II) Bursa Efek di Semarang dan Surabaya ditutup
1942 – 1952	Bursa Efek di Jakarta ditutup kembali selama Perang Dunia II
1956	Program nasionalisasi Perusahaan Belanda. Bursa Efek semakin tidak aktif
1956 – 1977	Perdagangan di Bursa Efek vakum
10 Agustus 1977	Bursa Efek diresmikan kembali oleh Presiden Soeharto. BEJ dijalankan dibawah BAPEPAM (Badan Pelaksana Pasar Modal). Tanggal 10 Agustus diperingati sebagai HUT Pasar Modal. Pengaktifan kembali pasar modal ini juga ditandai dengan go public PT Semen Cibinong sebagai emiten pertama 19 tahun 2008 tentang surat Berharga Syariah Negara
1977 – 1987	Perdagangan di Bursa Efek sangat lesu. Jumlah emiten hingga 1987 baru mencapai 24. Masyarakat lebih memilih instrumen perbankan dibandingkan instrumen Pasar Modal
1987	Ditandai dengan hadirnya Paket Desember 1987 (PAKDES 87) yang memberikan kemudahan bagi perusahaan untuk melakukan Penawaran Umum dan investor asing menanamkan modal di Indonesia
1988 – 1990	Paket deregulasi dibidang perbankan dan Pasar Modal diluncurkan. Pintu BEJ terbuka untuk asing. Aktivitas bursa terlihat meningkat
2 Juni 1988	Bursa Paralel Indonesia (BPI) mulai beroperasi dan dikelola oleh Persatuan Perdagangan Uang dan Efek (PPUE), sedangkan organisasinya terdiri dari broker dan dealer

**Hak Cipta Dilindungi Undang-Undang**

1. Diarangi mengutip sebagian atau seluruh karya tulis ini tanpa mencantumkan dan menyebutkan sumber:

- a. Pengutipan hanya untuk kepentingan pendidikan, penelitian, penulisan karya ilmiah, penyusunan laporan, penulisan kritik atau tinjauan suatu masalah.
- b. Pengutipan tidak merugikan kepentingan yang wajar UIN Suska Riau.

2. Diarangi mengumumkan dan memperbanyak sebagian atau seluruh karya tulis ini dalam bentuk apapun tanpa izin UIN Suska Riau.

Hak Cipta Dilindungi Undang-Undang

1. Dilarang mengutip sebagian atau seluruh karya tulis ini tanpa mencantumkan dan menyebutkan sumber:

a. Pengutipan hanya untuk kepentingan pendidikan, penelitian, penulisan karya ilmiah, penyusunan laporan, penulisan kritik atau tinjauan suatu masalah.  
 b. Pengutipan tidak merugikan kepentingan yang wajar UIN Suska Riau.

2. Dilarang mengumumkan dan memperbanyak sebagian atau seluruh karya tulis ini dalam bentuk apapun tanpa izin UIN Suska Riau.

Waktu/Periode	Sejarah Perkembangan Bursa Efek Indonesia (BEI)
Desember 1988	Pemerintah mengeluarkan Paket Desember 88 (PAKDES 88) yang memberikan kemudahan perusahaan untuk go public dan beberapa kebijakan lain yang positif bagi pertumbuhan pasar modal
16 Juni 1989	Bursa Efek Surabaya (BES) mulai beroperasi dan dikelola oleh Perseroan Terbatas milik swasta yaitu PT Bursa Efek Surabaya
13 Juli 1992	Swastanisasi BEJ . BAPEPAM berubah menjadi Badan Pengawas Pasar Modal. Tanggal ini diperingati
22 Mei 1995	Sistem Otomasi perdagangan di BEJ dilaksanakan dengan sistem computer JATS (Jakarta Automated Trading Systems)
10 November 1995	Pemerintah mengeluarkan Undang- Undang No. 8 Tahun 1995 tentang Pasar Modal. Undang-Undang ini mulai diberlakukan mulai Januari 1996
1995	Bursa Paralel Indonesia merger dengan Bursa Efek Surabaya
2000	Sistem Perdagangan Tanpa Warkat (scripless trading) mulai diaplikasikan di pasar modal Indonesia
2002	BEJ mulai mengaplikasikan sistem perdagangan jarak jauh (remote trading)
2007	Penggabungan Bursa Efek Surabaya (BES) ke Bursa Efek Jakarta (BEJ) dan berubah nama menjadi Bursa Efek Indonesia (BEI)
02 Maret 2009	Peluncuran Perdana Sistem Perdagangan Baru PT Bursa Efek Indonesia: JATS-NextG

Sumber: [www.idx.co.id](http://www.idx.co.id)

#### 4.2.1 Visi dan misi bursa efek indonesia

Adapun visi dari BEI adalah menjadi bursa yang kompetitif dengan kredibilitas tingkat dunia. Sedangkan Misi BEI adalah menciptakan daya saing untuk menarik investor dan emiten, melalui pemberdayaan Anggota Bursa dan

Hak Cipta Diindungi Undang-Undang

1. Diarangi mengutip sebagian atau seluruh karya tulis ini tanpa mencantumkan dan menyebutkan sumber:
  - a. Pengutipan hanya untuk kepentingan pendidikan, penelitian, penulisan karya ilmiah, penyusunan laporan, penulisan kritik atau tinjauan suatu masalah.
  - b. Pengutipan tidak merugikan kepentingan yang wajar UIN Suska Riau.
2. Diarangi mengumumkan dan memperbanyak sebagian atau seluruh karya tulis ini dalam bentuk apapun tanpa izin UIN Suska Riau.

Partisipan, penciptaan nilai tambah, efisiensi biaya serta penerapan *good governance*.

### 4.3.1 Struktur Organisasi Bursa Efek Indonesia

Struktur Pasar Modal Indonesia telah diatur oleh UU No. 8 Tahun 1995 tentang pasar modal. Berikut ini adalah sketsa yang menggambarkan struktur dari pasar modal Indonesia, dapat dilihat pada gambar 4.1 berikut ini:

**Gambar 4.1**  
**STRUKTUR PASAR MODAL INDONESIA**

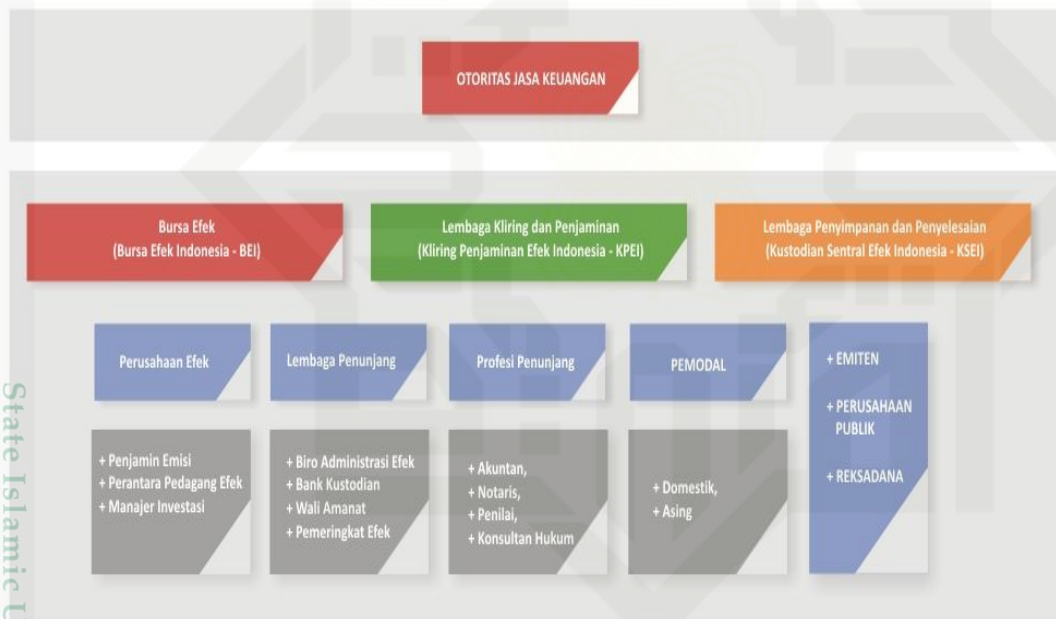

Sumber : [www.idx.co.id](http://www.idx.co.id)

### 4.2. Gambaran Umum Sampel Penelitian

Perusahaan manufaktur adalah perusahaan industri pengolahan yang mengolah bahan baku menjadi bahan jadi. Pada perusahaan manufaktur terdapat 3 sektor yaitu sektor industri dasar dan kimia, sektor aneka industri, dan sektor industri barang konsumsi. Pada setiap sektor terdapat beberapa sub sektor yang

memiliki fokus produksi masing-masing. Penelitian ini menggunakan populasi perusahaan manufaktur sub sektor industri makanan dan minuman yang terdaftar di Bursa Efek Indonesia pada periode 2011 – 2015 yaitu sebanyak 16 perusahaan. Pemilihan sampel penelitian dilakukan secara *purposive sampling*. Akhirnya terpilih 9 perusahaan sebagai jumlah sampel akhir. Berikut gambaran umum sampel penelitian adalah sebagai berikut :

### 1. PT. Wilmar Cahaya Indonesia Tbk. (CEKA)

Didirikan 03 Februari 1968 dengan nama CV. Tjahaja Kalbar dan mulai beroperasi secara komersial pada tahun 1971. Kantor pusat CEKA terletak di Kawasan Industri Jababeka II, Jl. Industri Selaan 3 Blok GG No.1, Cikarang, Bekasi 17550, Jawa Barat, sedangkan lokasi pabrik terletak di Kawasan Industri Jababeka, Cikarang, Jawa Barat dan Pontianak, Kalimantan Barat. Berdasarkan Anggaran Dasar Perusahaan, ruang lingkup kegiatan CEKA meliputi bidang industri makanan berupa industri minyak nabati, biji tengkawang, minyak tengkawang dan minyak nabati spesialitas. Saat ini produk utama yang dihasilkan CEKA adalah Crude Palm Oil (CPO) dan Palm Kernel serta turunannya.

### 2. PT. Indofood CBP Sukses Makmur Tbk. (ICBP)

ICBP baru berdiri sebagai entitas terpisah di tahun 2009 dan mencatatkan sahamnya di BEI pada tahun 2010, berbagai kegiatan usahanya telah dijalankan oleh Grup Produk Konsumen Bermerek (CBP) dari PT Indofood Sukses Makmur Tbk (“Indofood”), sejak awal tahun delapan-puluhan. Kini, banyak merek produk ICBP yang menjadi

#### Hak Cipta Diindungi Undang-Undang

1. Dilarang mengutip sebagian atau seluruh karya tulis ini tanpa mencantumkan dan menyebutkan sumber:

a. Pengutipan hanya untuk kepentingan pendidikan, penelitian, penulisan karya ilmiah, penyusunan laporan, penulisan kritik atau tinjauan suatu masalah.

b. Pengutipan tidak merugikan kepentingan yang wajar UIN Suska Riau.

2. Dilarang mengumumkan dan memperbanyak sebagian atau seluruh karya tulis ini dalam bentuk apapun tanpa izin UIN Suska Riau.

Hak Cipta Dilindungi Undang-Undang

1. Dilarang mengutip sebagian atau seluruh karya tulis ini tanpa mencantumkan dan menyebutkan sumber:

a. Pengutipan hanya untuk kepentingan pendidikan, penelitian, penulisan karya ilmiah, penyusunan laporan, penulisan kritik atau tinjauan suatu masalah.

b. Pengutipan tidak merugikan kepentingan yang wajar UIN Suska Riau.

2. Dilarang mengumumkan dan memperbanyak sebagian atau seluruh karya tulis ini dalam bentuk apapun tanpa izin UIN Suska Riau.

pemimpin di masing-masing segmen pasarnya. Sejarah dari berbagai kegiatan usaha ICBP adalah sebagai berikut: Pada tahun 1982 memulai kegiatan usaha dibidang mi instan. Pada tahun 1985 memulai kegiatan usaha di bidang nutrisi dan makanan khusus. Pada tahun 1990 memulai kegiatan usaha di bidang makanan ringan melalui kerja sama dengan Fritolay Netherlands Holding B.V., afiliasi dari PepsiCo. Pada tahun 1991 memulai kegiatan usaha di bidang penyedap makanan. Pada tahun 2005 memulai kegiatan usaha di bidang biskuit. Berkolaborasi dengan Nestlé SA untuk memasarkan produk-produk kuliner. Pada tahun 2008 memulai kegiatan usaha di bidang dairy melalui akuisisi Drayton Pte. Ltd., yang merupakan pemegang saham mayoritas dari PT Indolakto (“Indolakto”). Pada tahun 2013 memulai kegiatan usaha di bidang minuman melalui kerja sama dengan Asahi Group Holdings Southeast Asia Pte. Ltd. (“Asahi”), yang dibentuk pada tahun 2012. Menjadi exclusive bottler untuk produk-produk PepsiCo. Pada tahun 2014 memasuki bidang usaha air minum dalam kemasan (“AMDK”) melalui akuisisi merek Club. Memperluas kegiatan usaha di bidang dairy melalui akuisisi merek Milkuat.

### 3. PT. Indofood Sukses Makmur Tbk. (INDF)

Didirikan tanggal 14 Agustus 1990 dengan nama PT. Panganjaya Intikusuma dan memulai kegiatan usaha komersialnya pada tahun 1990. Kantor pusat INDF berlokasi di Sudirman Plaza, Indofood Tower, Lantai 21, Jl. Jend. Sudirman Kav 76-78, Jakarta 12910 – Indonesia, Sedangkan

**Hak Cipta Dilindungi Undang-Undang**

1. Dilarang mengutip sebagian atau seluruh karya tulis ini tanpa mencantumkan dan menyebutkan sumber:

a. Pengutipan hanya untuk kepentingan pendidikan, penelitian, penulisan karya ilmiah, penyusunan laporan, penulisan kritik atau tinjauan suatu masalah.

b. Pengutipan tidak merugikan kepentingan yang wajar UIN Suska Riau.

2. Dilarang mengumumkan dan memperbanyak sebagian atau seluruh karya tulis ini dalam bentuk apapun tanpa izin UIN Suska Riau.

pabrik dan perkebunan INDF dan anak usaha berlokasi di berbagai tempat dipulau Jawa, Sumatera, Kalimantan, Sulawesi dan Malaysia. Berdasarkan Anggaran Dasar Perusahaan, ruang lingkup kegiatan INDF antara lain terdiri dari mendirikan dan menjalankan industri makanan olahan, minyak goreng, penggilingan biji gandum dan tekstil pembuatan karung terigu. Indofood telah memiliki produk-produk dengan merek yang telah dikenal masyarakat , antara lain mi instan (Indomie, Supermi, Sarimi, Sakura, Pop Mie, Pop Bihun dan M Telur Cap 3 Ayam), dairy (Indomilk, Cap Enak, Tiga Sapi, Indomilk Champ, Calci Skim, Orchid Butter dan Indoeskrim), Makan ringan (Chitato, Lays, Qtela, Cheetos dan JetZ), penyedap makanan (Indofood, Piring Lombok, Indofood Racik dan Maggi), Nutrisi dan makanan khusus (Promina, SUN, Govit dan Provita), minuman (Ichi Ocha, Tekita, Cafela, Club, 7Up, Tropicana Twister, Fruitamin, dan Indofood Freiss), tepung terigu & Pasta (Cakra Kembar, Segitiga Biru, Kunci Biru, Lencana Merah, Chesa, La Fonte), minyak goreng dan mentega (Bimoli dan Palmia).

#### 4. **PT. Mayora Indah Tbk. (MYOR)**

Didirikan 17 Februari 1977 dan mulai beroperasi secara komersial pada bulan Mei 1978. Kantor pusat Mayora berlokasi di Gedung Mayora, Jl. Tomang Raya No. 21-23, Jakarta 11440 – Indonesia, dan pabrik terletak di Tangerang dan Bekasi. Berdasarkan Anggaran Dasar Perusahaan, ruang lingkup kegiatan Mayora adalah menjalankan usaha dalam bidang industri, perdagangan serta agen/perwakilan. Saat ini,

**Hak Cipta Dilindungi Undang-Undang**

1. Dilarang mengutip sebagian atau seluruh karya tulis ini tanpa mencantumkan dan menyebutkan sumber:

a. Pengutipan hanya untuk kepentingan pendidikan, penelitian, penulisan karya ilmiah, penyusunan laporan, penulisan kritik atau tinjauan suatu masalah.

b. Pengutipan tidak merugikan kepentingan yang wajar UIN Suska Riau.

2. Dilarang mengumumkan dan memperbanyak sebagian atau seluruh karya tulis ini dalam bentuk apapun tanpa izin UIN Suska Riau.

Mayora menjalankan bidang usaha industri biskuit (Roma, Danisa, Royal Choice, Better, Muuch Better, Slai O Lai, Sari Gandum Sandwich, Coffeejoy, Chees'kress), kembang gula (Kopiko, KIS, Tamarind an Juizy Milk), wafer (beng beng, Astor, Roma), coklat (Choki-choki), kopi (Torabika dan Kopiko) dan makanan kesehatan (Energen) serta menjual produknya di pasar local dan luar negeri.

**5. PT. Nippon Indosari Carpindo Tbk. (ROTI)**

Didirikan 08 Maret 1995 dengan nama PT. Nippon Indosari Corporation dan mulai beroperasi komersial pada tahun 1996. Kantor pusat dan salah satu pabrik ROTI berkedudukan di Kawasan Industri MM 2100 Jl. Selayar blok A9, Desa Mekarwangi, Cikarang Barat, Bekasi 17530- Jawa Barat, dan pabrik lainnya berlokasi di Kawasan Industri Jababeka Cikarang blok U dan W – Bekasi, Pasuruan, Semarang, Makassar, Purwakarta, Palembang, Cikande dan Medan. Berdasarkan Anggaran Dasar Perusahaan, ruang lingkup usaha utama ROTI bergerak di bidang pabrikasi, penjualan dan distribusi roti (roti tawar, roti manis, roti lapis cake dan bread crumb) dengan merek “Sari Roti”. Pendapatan utama ROTI berasal dari penjualan roti tawar dan roti manis.

**6. PT. Ultrajaya Milk Industry & Tranding Company Tbk. (ULTJ)**

Didirikan tanggal 02 November 1971 dan mulai beroperasi secara komersial pada awal tahun 1974. Kantor pusat dan pabrik Ultrajaya berlokasi di Jl. Raya Cimareme 131 Padalarang – 40552, Kab. Bandung Barat. Pemegang saham yang memiliki 5% atau lebih saham Ultrajaya



**Hak Cipta Dilindungi Undang-Undang**

1. Dilarang mengutip sebagian atau seluruh karya tulis ini tanpa mencantumkan dan menyebutkan sumber:

a. Pengutipan hanya untuk kepentingan pendidikan, penelitian, penulisan karya ilmiah, penyusunan laporan, penulisan kritik atau tinjauan suatu masalah.

b. Pengutipan tidak merugikan kepentingan yang wajar UIN Suska Riau.

2. Dilarang mengumumkan dan memperbanyak sebagian atau seluruh karya tulis ini dalam bentuk apapun tanpa izin UIN Suska Riau.

Milk Industry & Trading Company Tbk, antara lain : PT. Prawirawidjaja Prakarsa (21,40%), Tuan Sabana Prawirawidjaja (14,66%), PT Indolife Pensionsana (8,02%), PT AJ Central Asia Raya (7,68%), dan UBS AG Singapore Non-Treaty Omnibus Acco (Kustodian) (7,42%). Berdasarkan Anggaran Dasar Perusahaan, ruang lingkup kegiatan Ultrajaya bergerak dalam bidang industri makanan dan minuman, dan bidang perdagangan. Di bidang minuman Ultrajaya mem produksi rupa-rupa jenis minuman seperti susu cair, sari buah, teh, minuman tradisional dan minuman kesehatan, yang diolah dengan teknologi UHT (Ultra High Temperature) dan dikemas dalam kemasan karton aseptik. Dibidang makanan Ultrajaya memproduksi susu kental manis, susu bubuk, dan konsentrat buah-buahan tropis. Merek utama dari produk Ultrajaya, antara lain : susu cair (Ultra Milk, Ultra Mimi, Susu Sehat, Low Fat Hi Cal), teh (The Kotak dan Teh Bunga), minuman kesehatan dan lainnya (Sari Asam, Sari Kacang Ijo, dan Coco Pandan Drink), susu bubuk.

**7. PT. Delta Jakarta, Tbk. (DLTA)**

Didirikan tanggal 15 Juni 1970 dan mulai kegiatan usaha komersialnya pada tahun 1933. Kantor pusat DLTA dan pabriknya berlokasi di Jalan Inspeksi Tarum Barat Bekasi Timur-Jawa Barat. Pabrik “Anker Bir” didirikan pada tahun 1932 dengan nama Archipel Brouwerijj. Dalam perkembangannya, kepemilikan dari pabrik ini telah mengalami beberapa kali perubahan hingga berbentuk PT Delta Jakarta pada tahun 1970. Pemegang saham yang memiliki 5% atau lebih saham Delta

Hak Cipta Dilindungi Undang-Undang

1. Dilarang mengutip sebagian atau seluruh karya tulis ini tanpa mencantumkan dan menyebutkan sumber:
  - a. Pengutipan hanya untuk kepentingan pendidikan, penelitian, penulisan karya ilmiah, penyusunan laporan, penulisan kritik atau tinjauan suatu masalah.
  - b. Pengutipan tidak merugikan kepentingan yang wajar UIN Suska Riau.
2. Dilarang mengumumkan dan memperbanyak sebagian atau seluruh karya tulis ini dalam bentuk apapun tanpa izin UIN Suska Riau.

Djakarta Tbk, antara lain: San Miguel Malaysia (L) Pte. Ltd (pengendali) (58,33%( dan Pemda DKI Jakarta (23,34%). PT Delta Djakarta adalah produsen dan distributor beberapa merek bir terbaik di dunia di bawah merek dagang Anker, Carlsberg, San Miguel, dan Kuda Putih. Perusahaan ini merupakan figure kunci dalam pasar minuman non-alkohol di Indonesia dengan mereknya.

#### 8. PT. Prashida Aneka Niaga Tbk.

PT Prashida Aneka Niaga Tbk (IDX:PSDN) merupakan perusahaan multinasional yang kegiatan dan usaha utamanya adalah pengolahan dan perdagangan karet remah, kopi bubuk, kopi instan, serta kopi biji. Produksi karet remah dilakukan Kantor Cabang Perseroan di Palembang, Sumatera Selatan. Produksi kopi bubuk, kopi instan dan ekstrak kopi dilakukan oleh anak perusahaan Perseroan yaitu PT. Aneka Coffee Industry di Sidoarjo, Jawa Timur. Pengolahan kopi biji dilakukan di Kantor Cabang Perseroan di Palembang dan Bandar Lampung dan anak Perusahaan PT. Aneka Bumi Kencana di Surabaya.

Kantor Pusat kami terletak di Gedung Plaza Sentral Lt.20, Jl Jend Sudirman No. 47, Jakarta 12930 dan kantor cabang berlokasi di Jl. Ki Kemas Rindho, Kertapati, Palembang, dan di Jl. Ikan Koki No. 5, Bandar Lampung. Pemegang saham yang memiliki 5% atau lebih saham PSDN antara lain Innovest Offshore Ventures Ltd (46,93%), Igianto Joe (18,92%), PT Aneka Bumi Prashida (9,48%), PT Aneka Agroprashida (7,92%), dan Lion Best Holdings Limited (7,77%). Berdasarkan Anggaran

Hak Cipta Dilindungi Undang-Undang

1. Dilarang mengutip sebagian atau seluruh karya tulis ini tanpa mencantumkan dan menyebutkan sumber:

a. Pengutipan hanya untuk kepentingan pendidikan, penelitian, penulisan karya ilmiah, penyusunan laporan, penulisan kritik atau tinjauan suatu masalah.

b. Pengutipan tidak merugikan kepentingan yang wajar UIN Suska Riau.

2. Dilarang mengumumkan dan memperbanyak sebagian atau seluruh karya tulis ini dalam bentuk apapun tanpa izin UIN Suska Riau.

Dasar Perusahaan, ruang lingkup kegiatan kami adalah pengolahan dan perdagangan hasil bumi (karet remah, kopi bubuk, kopi instan, dan kopi biji). Pada tahun 1994, kami memperoleh pernyataan efektif dari Bapepam-LK untuk melakukan Penawaran Umum Perdana Saham (IPO) kepada masyarakat sebanyak 30.000.000 lembar saham dengan nilai nominal Rp1.000 per saham dan harga penawaran Rp3.000 per saham. Saham-saham tersebut dicatatkan pada Bursa Efek Indonesia (BEI) pada tanggal 18 Oktober 1994. PT Prasadha Aneka Niaga Tbk (PSDN) didirikan tanggal 16 April 1974 dengan nama PT Aneka Bumi Asih dan memulai kegiatan usaha komersial pada tahun 1974. Perusahaan didirikan oleh Oesman Soedargo, Mansjur Tandiono, Haji Mahmud Uding dan I Gede Subrata. Kemudian ditahun 1994 PT Aneka Bumi Asih berubah menjadi PT Prasadha Aneka Niaga.

#### 9. PT. Sekar Laut Tbk. (SKLT)

Didirikan 19 Juli 1976 dan mulai beroperasi secara komersial pada tahun 1976. Kantor pusat SKLT berlokasi di Wisma Nugra Santana, Lt. 7, Suite 707, Jln. Jend. Sudirman Kav.7-8, Jakarta 10220 dan Kantor cabang berlokasi di Jalan Raya Darmo No. 23-25, Surabaya, serta Pabrik berlokasi di Jalan Jenggolo II/17 Sidoarjo. Pemegang saham yang memiliki 5% atau lebih saham Sekar Laut Tbk, antara lain : Omnistar Investment Holding Limited (26,78%), PT Alamiah Sari (pengendali) (26,16%), Malvina Investment Limited (17,22%), Shadforth Agents Limited (13,39%) dan Bank Negara Indonesia (Persero) Tbk (BBNI) QQ KP2LN Jakarta III

(12,54%). Berdasarkan Anggaran Dasar Perusahaan, ruang lingkup kegiatan SKLT meliputi bidang industri pembuatan kerupuk, saos tomat, sambal, bumbu masak dan makan ringan serta menjual produknya di dalam negeri maupun di luar negeri. Produk-produknya dipasarkan dengan merek FINNA.



**Hak Cipta Diindungi Undang-Undang**

1. Dilarang mengutip sebagian atau seluruh karya tulis ini tanpa mencantumkan dan menyebutkan sumber:
  - a. Pengutipan hanya untuk kepentingan pendidikan, penelitian, penulisan karya ilmiah, penyusunan laporan, penulisan kritik atau tinjauan suatu masalah.
  - b. Pengutipan tidak merugikan kepentingan yang wajar UIN Suska Riau.
2. Dilarang mengumumkan dan memperbanyak sebagian atau seluruh karya tulis ini dalam bentuk apapun tanpa izin UIN Suska Riau.