

**ANALIZAR EL CONFLICTO ARMADO EN LA REGIÓN NORTE DEL URABÁ  
ANTIOQUEÑO DESDE 1950 HASTA LA ACTUALIDAD**

**KELLY JOHANA NEGRETE PADILLA**

**METODOLOGÍAS APLICADAS AL ORDENAMIENTO TERRITORIAL**

**TRABAJO DE GRADO PRESENTADO COMO REQUISITO PARA OBTENER EL  
TÍTULO DE GEÓGRAFO**

**DOCENTE:**

**RUBEN DARÍO GODOY GUTIÉRREZ**

**Lic. Ciencias Sociales**

**Msc. Geografía. Universidad pedagógica y tecnológica de Colombia**

**UNIVERSIDAD DE CÓRDOBA**

**FACULTAD DE CIENCIAS BÁSICAS**

**DEPARTAMENTO DE GEOGRAFÍA Y MEDIO AMBIENTE**

**MONTERÍA – CÓRDOBA**

**2020**

## TABLA DE CONTENIDO

CAPÍTULO 1. PROPUESTA DE INVESTIGACIÓN.....	9
1.1. DESCRIPCIÓN Y FORMULACIÓN DEL PROBLEMA.....	9
1.2 JUSTIFICACIÓN .....	13
1.3 OBJETIVOS.....	15
1.3.1 Objetivo general .....	15
1.3.2 Objetivos específicos .....	15
1.4 MARCO ESPACIAL .....	16
1.5 ASPECTOS TEÓRICOS CONCEPTUALES .....	17
1.5.1 Antecedentes .....	17
1.5.2 Bases teóricas .....	21
1.5.3 Bases conceptuales .....	22
1.6 METODOLOGÍA.....	24
1.6.1 Fases de la recolección de la información.....	25
CAPÍTULO 2. CARACTERIZACIÓN DEL CONTEXTO HISTÓRICO DE LA REGIÓN DEL NORTE DE URABÁ Y LA IMPORTANCIA EN SU PROCESO DE OCUPACIÓN.....	29
2.1 Periodo prehispánico y poblamiento indígena .....	29
2.2 Llegada de los españoles a la región del Urabá y desarrollo de las primeras actividades económicas .....	31
2.3 Salida al mar la carretera que le dio vida a la región del Urabá antioqueño.....	34
2.4 La agroindustria extranjera y la ganadería en Urabá como dinamizadores del territorio.....	35
CAPITULO 3. ETAPAS DEL CONFLICTO ARMADO DESDE 1950 HASTA LA ACTUALIDAD .....	39
3.1. Causas y consecuencias del conflicto armado en el Urabá antioqueño desde los años 1950 a 1970.....	40
3.2. Posicionamiento de los grupos armados y una nueva ola de violencia en la región de norte de Urabá antioqueño (1970-1990). .....	43

3.3. Impacto del narcotráfico y de los grupos paramilitares en la región desde los años noventa hasta el 2005. ....	48
3.4. Proceso de paz y desmovilización de los grupos armados 2005- 2020. ....	54
<b>CAPÍTULO 4. ESCENARIOS FUTUROS DE LA REGIÓN NORTE DEL URABÁ ANTIOQUEÑO, EN FUNCIÓN DE LA SITUACIÓN ACTUAL, DE LAS POTENCIALIDADES TURÍSTICAS Y ECONÓMICAS QUE TIENE EL TERRITORIO.....</b>	
4.1 Turismo como eje principal de la economía en el norte del Urabá Antioqueño.....	57
4.2 Estructuras y equipamientos: Realidad y Prospectiva en la región de norte del Urabá..	62
4.3 Infraestructura vial hacia Urabá conexión entre (Medellín, Urabá y Montería). ....	67
4.4 Economía exportadora en el Norte del Urabá antioqueño .....	70
4.5. Diagnóstico de la región norte del Urabá antioqueño .....	73
<b>CONCLUSIONES .....</b>	<b>75</b>
<b>REFERENTES BIBLIOGRÁFICOS.....</b>	<b>78</b>

## LISTA DE FIGURAS

<b>Figura 1.</b> Localización geográfica.....	16
<b>Figura 2.</b> Rutas colonizadoras en el Norte del Urabá antioqueño.....	36
<b>Figura 3.</b> Presencia de las FARC en el Norte del Urabá.....	47
<b>Figura 4.</b> Estructura de las AUC en el norte del Urabá Antioqueño y sus dinámicas económicas y sociales.....	53
<b>Figura 5.</b> Diferentes atractivos turísticos de Necoclí.....	60
<b>Figura 6.</b> Playas y volcán de lodo de Arboletes.....	61
<b>Figura 7.</b> Centros recreacionales en San Pedro de Urabá.....	61
<b>Figura 8.</b> Mapa Turístico de la zona norte del Urabá Antioqueño.....	62
<b>Figura 9.</b> Obras de infraestructura en Necoclí.....	66
<b>Figura 10.</b> Prospectiva de los equipamientos e infraestructuras en el Norte del Urabá.....	69
<b>Figura 11.</b> Zona platanera en San Juan de Urabá.....	70
<b>Figura 12.</b> Siembra y procesamiento del cacao.....	71
<b>Figura 13.</b> Finca ganadera en San Pedro de Urabá.....	72

## LISTA DE TABLAS

<b>Tabla 1.</b> Marco Metodológico.....	27
<b>Tabla2.</b> Masacres en la zona Norte del Urabá Antioqueño.....	52
<b>Tabla 3.</b> Áreas de reserva natural en la región del norte del Urabá antioqueño.....	59
<b>Tabla 4.</b> Comparativo de distancias a Necoclí y a Cartagena.....	64
<b>Tabla 5.</b> DOFA de la Zona Norte del Urabá Antioqueño en términos de fortalezas, oportunidades, debilidades y amenaza.....	73

## **RESUMEN**

El presente trabajo de investigación, consiste en analizar cómo ha sido el conflicto armado en el territorio norte del Urabá antioqueño, teniendo en cuenta cómo se ha dado el proceso de ocupación del territorio, el cual estuvo marcado por una oleada Migratoria procedente de distintos países y regiones de Colombia, debido a sus recursos naturales, minerales y de su posición geoestratégica , a esto se le suma las etapas del conflicto armado por grupos al margen de la ley desde diferentes periodos hasta la actualidad, teniendo como base relatos de las víctimas de la zona a través de entrevistas y documentación histórica, finalmente determinar los escenarios futuros de la región en función de la situación actual, de las potencialidades turísticas y económicas que tiene el territorio.

Palabras claves: territorio, conflicto, narcotráfico, violencia.

## **ABSTRACT**

The present research work consists in analyzing how the armed conflict has been in the northern territory of the Urabá of Antioquia, taking into account how the process of occupation of the territory has occurred, which was marked by a migratory wave obtained from different countries and regions of Colombia, due to its natural resources, minerals and its geostrategic position, this adds the stages of armed conflict by groups outside the law from different periods to the present, based on stories of the victims of the area to Through interviews and historical documentation, it will finally determine the future scenarios of the region based on the current situation, the tourist and economic potential of the territory.

Keywords: territory, conflict, drug trafficking, violence.

## INTRODUCCIÓN

Comprender el conflicto armado en un territorio es fundamental, no solo por las razones que lo producen, sino para Observar y entender las transformaciones sociales que provoca en la población víctima del conflicto, por ello este estudio pretende explicar cómo ha sido el conflicto armado en el norte del Urabá antioqueño que durante décadas sufre por la lucha del poder y del control de un espacio geoestratégico del territorio por parte de grupos al margen de la ley, que trae consigo crisis social, económica y sobre todo política, propiciando diversas problemáticas la desigualdad sobre la tenencia de la tierra, los desequilibrios en el desarrollo entre lo urbano y lo rural, la inequidad social y la falta de oportunidades.

El presente trabajo se ha estructurado para explicar la problemática que se vive en el norte de Urabá, los tres capítulos que integran el documento, son el resultado de la organización de sucesos que han marcado la historia y el presente de esta región. El primer capítulo se denomina “Caracterización del contexto histórico de la región del norte de Urabá y la importancia en su proceso de ocupación” donde se describen los distintos acontecimientos que dan cuenta de la configuración del territorio y el papel que han tenido los asentamientos humanos, la distribución y movilidad de la población para entender el proceso de colonización.

Se parte del periodo prehispánico y el poblamiento indígena (Emberas, Catíos y Cunas) que se asentaron en distintas oleadas migratorias, principalmente por parte de conquistadores europeos y nativos de distintos departamentos de Colombia, además de las primeras actividades económicas (extracción de maderas, minerales y el contrabando), sumado a esto sale a relucir la construcción de la carretera al mar que le dio vida a la región y la llegada de agroindustrias extranjeras al Urabá, especialmente la bananera (United Fruit Company).

En el segundo capítulo, se abordan las “Etapas del conflicto armado desde 1950 hasta la actualidad a través de las historias de las víctimas de la zona y la documentación histórica sobre la violencia ocurrida”, donde se analiza el papel que ha jugado el territorio en la conformación del conflicto armado y cómo los distintos grupos ilegales han aprovechado las condiciones físico- ambientales, sociales y económicas para asentarse y ejercer un control territorial sobre esta zona, por su posición estratégica y su condición de frontera. En este capítulo también se indagan las causas y consecuencias que ha dejado estos enfrentamientos y el impacto del narcotráfico, asimismo, se explica el proceso de desmovilización y los intentos de paz con el gobierno nacional.

Para el tercer capítulo, se hace una prospectiva sobre los “Escenarios futuros de la región norte del Urabá antioqueño, en función de la situación actual, de las potencialidades turísticas y económicas que tiene el territorio”, donde se dan a conocer las grandes potencialidades turísticas con las que cuenta el Urabá en la actualidad, las cuales están asociadas principalmente con la riqueza ambiental y a la posición geográfica privilegiada que posee, además del predominio de la diversidad étnica que se ve representada en los territorios indígenas y las comunidades afrocolombianas.

En este sentido, el Urabá tiene las condiciones idóneas para impulsar actividades como ecoturismo, acuaturismo, agroturismo, etnoturismo y turismo de sol y playa, además de las enormes ventajas que representa el ser una región con acceso directo al mar, sin embargo es necesario la construcción de infraestructuras y equipamientos que impulsen estas iniciativas, razón por la cual se busca fortalecer los lazos de convivencia a través de estas actividades, donde haya oportunidades para todos, siendo factores relevantes para la reconciliación y la transformación de vidas, apostándole a una cultura turística para lograr la integración de las regiones del departamento y el país, en las que se le gana territorio a la guerra para convertirlos en sitios de interés turístico, cultural, ecológico, natural y de paz, acciones que se realiza con apoyo de las entidades territoriales, corporaciones turísticas, empresarios y comunidad en general.



## **CAPÍTULO 1. PROPUESTA DE INVESTIGACIÓN**

### **1.1. DESCRIPCIÓN Y FORMULACIÓN DEL PROBLEMA**

En la historia de la humanidad la ostentación del poder ha caracterizado el nacimiento de los conflictos sociales mediante los cuales se han logrado a largo plazo, luego de batallar y conquistar profundas transformaciones sociales en el campo de los derechos civiles, políticos y económicos; el conflicto es entonces la consecuencia de una situación de divergencia surgida entre personas o grupos sociales con posiciones contradictorias entre sí (Silva, 2008).

Desde mediados del siglo XX en América Latina, se dio inicio y emergieron una serie de movimientos armados, originados primordialmente como forma de rechazo y oposición a las injusticias sociales y a las dictaduras que reprimieron estos levantamientos populares al interior de algunos países latinoamericanos, como, por ejemplo, El Salvador, Honduras, Cuba, entre otros.

Colombia, no ha sido la excepción a esta problemática, presentando un intenso enfrentamiento entre los dos partidos tradicionales (Conservadores y Liberales) por la lucha del poder, su confrontación de vieja data se remonta al siglo XIX, la polarización emanada de estas dos colectividades, generó la violencia bipartidista que ha afectado a la sociedad, las guerras civiles han devastado el país, trayendo consigo crisis social, económica y sobre todo política. Aunado a las desigualdades sociales, la desigualdad en la tenencia de la tierra, los desequilibrios entre lo urbano y lo rural, la inequidad y la falta de oportunidades.

La región de Urabá ha visto llegar una oleada de población procedente de distintas regiones explicado por la explotación de sus recursos naturales a comienzos del siglo XX,

con la explotación de madera y otras especies de flora trajo consigo población de Córdoba, Bolívar y del Chocó. Situación que se incrementaría desde los años sesenta con los desplazados por la violencia bipartidista que se sintió fuertemente en los bordes de Urabá en su espacio de contacto con el interior antioqueño, lo que aunado a la aparición de grandes agroindustrias bananeras generaría una oleada de migrantes paisas desbordadas hacia los territorios del Urabá. Emergiendo toda una masa de población heteróclita con serios problemas sociales y laborales al interior de las agroindustrias y con una desorganización espacial urbana ausente de todo tipo de servicios y de la presencia del Estado

Esta situación fue la antesala propicia para la aparición de grupos al margen de la ley sobre los años cincuenta, en efecto, en el norte de Antioquía se sintió la violencia bipartidista, allí se vieron emerger guerrillas liberales y conservadores, los cuales tuvieron que huir hacia zonas de reciente configuración espacial como es el caso del Urabá. Posteriormente, en la década del sesenta, el inconformismo por los pocos espacios democráticos que provocó el Frente Nacional (1958-1974) se dejó sentir en la región por algunos seguidores del Movimiento Revolucionario Liberal (MRL), dirigido por Alfonso López Michelsen. Lo anterior promovió la aparición de grupos al margen de la ley como el Ejército Popular de Liberación (EPL) y el frente V de las FARC que emergieron sobre la década del setenta y ochenta y sobre los noventa lo harían los paramilitares.

Lo anterior, agregado su ubicación geoestratégica como un corredor de ilegalidad y legalidad, sus 400 kilómetros de costa sobre ambos mares (Pacífico y Caribe), su cercanía con el Nudo del Paramillo, el bajo Cauca, ha facilitado que por su territorio transiten drogas, oro, armas y pertrechos de contrabando; a esto se le suma su condición de zona de frontera con Centroamérica y con el interior del país, convirtiéndola en una región atractiva tanto por la oferta natural de sus prolíficas tierras, como de su situación geoestratégica que le da ventajas comparativas y competitivas en el territorio nacional.

De esta manera, ante la ausencia de autoridad estatal, los grupos al margen de la ley, puedan operar y controlar el territorio, como corredor y ruta de salida drogas y oro, por su

condición de puerto (comunicación con el Pacífico y una vía alterna a Panamá por el Tapón del Darién) y su cercanía con sistemas montañosos y selváticos, se convierte en un espacio geoestratégico, donde el abandono del Estado colombiano ha facilitado que el dominio del área se relegue a la ilegalidad.

Por otro lado, estos grupos nutren sus filas con población civil, que por falta de oportunidades educativas y laborales, encuentra ventajas para ingresar a las organizaciones criminales como opción de vida y solución a problemáticas socio económicas; debido a la ausencia del gobierno, dentro de las actividades delictivas que las organizaciones desarrollan son las extorsiones, el secuestros, el narcotráfico, la cuales son su forma de financiamiento, conllevado al surgimiento de masacres, asesinatos selectivos, despojo de las tierras a los campesinos y el desplazamiento forzado de la población.

Según Jaramillo (2007), existen razones por las cuales se producen estos desplazamientos, que están asociados a la disputa entre los que se denominan “grupos al margen de la ley” para apoderarse de las tierras y los recursos naturales de la región. Dentro de ellos se encontraban asentamientos en lugares marcados, es decir, “zonas de operaciones de guerrilla”, donde era frecuente la llegada de hombres armados a cualquier hora, generaban terror en los habitantes, al ver cómo todos los días asesinaban a personas que “no debían nada,” las amenazas para el desalojo de tierras y el señalamiento o estigmatización hacia estos grupos, convertía en integrante o colaborador de la guerrilla a los moradores de estas zonas, de quienes se temía que se hubieran convertido en informantes de cualquiera de los bandos en disputa por el territorio y sus recursos.

Sin embargo, luego de los diferentes procesos de paz, la población que reside en áreas urbanas de Urabá, aun temen en retornar a sus casas en sectores rurales, debido a la presencia de actores armados, y por consiguiente el riesgo de verse nuevamente desplazados. Aunque la fuerza pública ha hecho mayor presencia en la región y los grupos armados han disminuido notablemente, las zonas urbanas se han reactivado junto con su economía, dentro de un contexto local sigue generándose el riesgo de un retorno a la guerra que se vivió, el narcotráfico sigue latente, lo que pone de relieve la capacidad de resistencia

de esta población, que apela a una estrategia de visibilización y reclamo de sus derechos con una modalidad diferente a las “comunidades de paz” que operan en Urabá.

Por esta razón, este estudio busca analizar el conflicto armado en la región norte del Urabá antioqueño desde 1950 hasta la actualidad, haciendo una caracterización del contexto histórico de la región para destacar su importancia en su proceso de ocupación, además se pretende identificar las etapas del conflicto, por medio de información primaria de relatos o historias contadas por las víctimas de la zona, e información secundaria de textos impresos y digitales, asimismo, comprender el futuro del norte de Urabá ahora que los grupos al margen de la ley han disminuido notoriamente, a pesar de ser todavía un territorio de paso de la droga que se exporta a Centroamérica y los EE.UU.

Debido a la problemática anteriormente planteada se genera las siguientes preguntas de investigación:

**¿Cómo fue el proceso de poblamiento del Norte de Urabá?**

**¿Cuáles fueron los principales factores que ocasionaron el conflicto armado en la región norte del Urabá antioqueño?**

**¿Cuáles son las perspectivas futuras del norte Urabá?**

## 1.2 JUSTIFICACIÓN

La Geografía Política soporta este trabajo debido a que analiza las relaciones entre política y territorio, es decir, se interesa por el estudio de los fenómenos políticos inmersos en un contexto espacial. Para el caso de este estudio, el territorio examinado es el norte de Urabá donde la categoría de territorio aporta una descripción analítica de las características geográficas, políticas y sociales que favorecieron la aparición y permanencia del conflicto armado en el territorio y que en la actualidad orbita en torno al mercado global del narcotráfico. En este orden de ideas, la geografía política integra lo político y lo espacial, abordados en esta investigación, a la hora de analizar el conflicto en el norte de Urabá desde una mirada territorial, es decir, como la configuración del territorio en cuanto a su poblamiento, los factores que incidieron en el conflicto que permitió que los distintos grupos al margen de la ley se disputaran el control de esta región y el futuro que le depara a una región con grandes potencialidades terrestres y marítimas

Este trabajo es importante, para la comunidad académica y la disciplina geográfica en Colombia, principalmente para corrientes de investigación en campos de interés de estudios referidos a las relaciones entre la población, el Estado y el territorio, en el que se ubica la geografía política; el abordaje de estas temáticas son una obligación desde la perspectiva intelectual, ya que permiten explicar aspectos fundamentales de la realidad nacional, las interacciones espaciales entre la población y el territorio.

Así las cosas, este documento tiene la pretensión de constituirse como un trabajo de análisis geográfico, que aporta elementos históricos del conflicto armado y sus implicaciones territoriales, permitiendo la visualización de aquellos territorios donde se han desarrollado actividades ilegales que ameritan la presencia real y efectiva del Estado a través de proyectos de infraestructura, sociales o ambientales, más en estos momentos

cuando se avecina un escenario de posconflicto, en donde estos territorios van a jugar un papel decisivo dentro de la estrategia de consolidación territorial del gobierno hacia las regiones más golpeadas por el fenómeno de la violencia, en especial el norte de Urabá donde sus potencialidades para el desarrollo de puertos y el turismo y jugarán un rol importante

Otro aspecto por considerar es que este documento será útil para enriquecer el saber y conocimiento de la ciencia geográfica, así mismo servirá como fuente de consulta de bases teóricas y analíticas para estudiantes y académicos en futuros trabajos que tengan como enfoque la geografía política y el conflicto armado, con el fin de tener una fuente documental propia de un análisis geográfico, sobre un territorio determinado.

De igual manera, es importante analizar el papel que ha jugado el territorio en la conformación del conflicto armado en esta región y cómo los distintos grupos ilegales han aprovechado las condiciones físico - ambientales, sociales y económicas, para asentarse y ejercer un control territorial sobre esta zona, por su posición estratégica y su condición de frontera donde el narcotráfico se niega a retirarse por su condición para la ubicación de puertos estratégicos de embarque para la exportación de lo ilegal.

Finalmente, esta investigación será de gran utilidad para los distintos entes gubernamentales para determinar los escenarios futuros o prospectivas de la región, con el fin de generar interés y aprovechar todas las potencialidades que brinda este territorio, y lograr un mayor desarrollo económico y social y sostenible para las futuras generaciones.

## **1.3 OBJETIVOS**

### **1.3.1 Objetivo general**

- Analizar el conflicto armado en el norte del Urabá antioqueño desde 1950 hasta la actualidad.

### **1.3.2 Objetivos específicos**

- Caracterizar el proceso de ocupación histórica del territorio que comprende al norte del Urabá antioqueño.
- Comprender las etapas del conflicto armado desde 1950 hasta la actualidad a través de las historias de las víctimas de la zona y de la documentación histórica sobre la violencia allí ocurrida.
- Determinar los escenarios futuros de la región norte del Urabá antioqueño, en función de la situación actual, de las potencialidades turísticas y económicas que tiene el territorio.

## 1.4 MARCO ESPACIAL

El área de estudio de este trabajo investigativo está definida por las condiciones físicas y geográficas del territorio. En este sentido, el Urabá La región norte del Urabá antioqueño está conformada por los municipios de Necoclí, San Juan de Urabá, San Pedro de Urabá y Arboletes, tiene una extensión de 2.798 kilómetros cuadrados. En su territorio existen importantes recursos hídricos como son los ríos San Juan, Mulato, Hobo, y Caimán viejo. Entre otros cuerpos de agua, como son La ensenada de Rionegro y el sistema de ciénaga de La Marimonda, El Salado, y la ciénaga El Calabozo de gran extensión y de interés para la conservación por su gran productividad biológica y valor paisajístico, apto para el desarrollo de la actividad turística y recreativa. (Alcaldía de Arboletes, 1999).

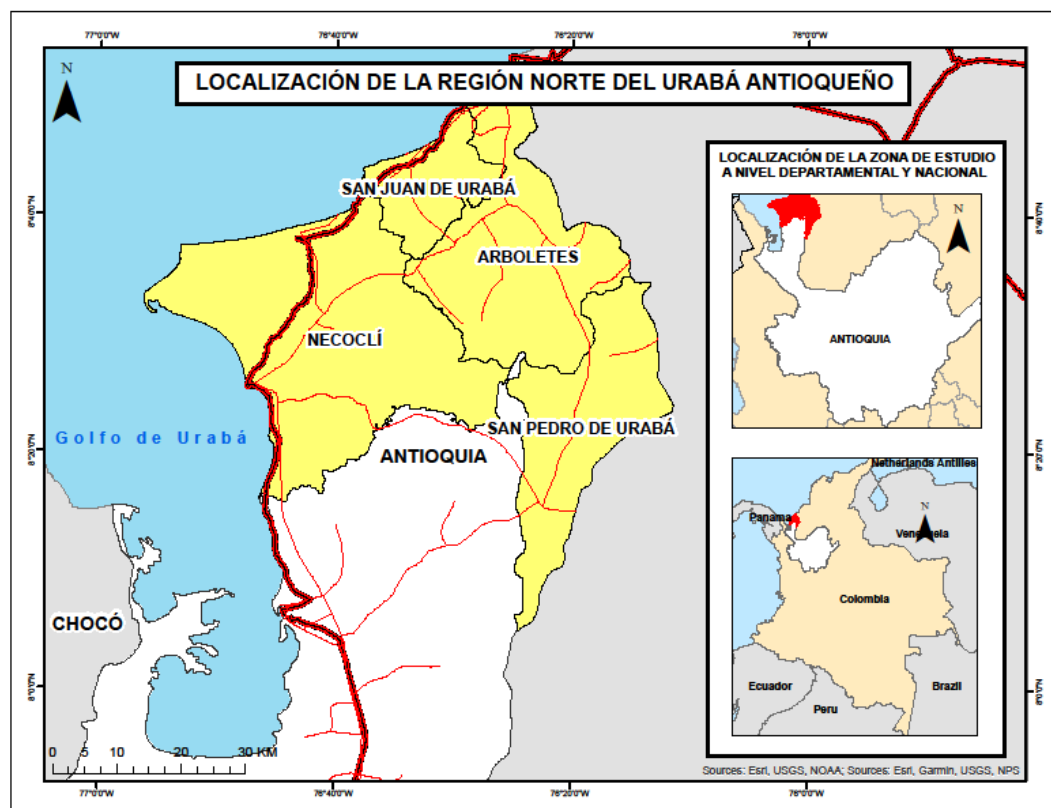

**Figura 1.** Localización Geográfica del Área de estudio.  
**Fuente:** Elaboración propia, (2019).



## 1.5 ASPECTOS TEÓRICOS CONCEPTUALES

### 1.5.1 Antecedentes

Todo trabajo de investigación requiere de una previa indagación sobre el tema en el cual se está estudiando, con el propósito de tener unas bases teóricas que sirvan para el desarrollo de este. Por lo tanto, se tomaron estudios referentes al conflicto armado y al desplazamiento forzado, vistos desde el contexto mundial, nacional y local que sirvan de apoyo para el sustento teórico.

En este sentido, la disputa por el dominio territorial, la lucha por los recursos, el conflicto entre clases sociales, han detonado innumerables problemáticas sociales que se han llevado a cabo en un espacio y tiempo determinado, y en donde el impacto de la violencia en las comunidades más vulnerables, ha generado un escenario de miedo y terror.

A nivel mundial son muchos los trabajos relacionados con estas problemáticas, tal es el caso de “Violencia Política y Conflictos Sociales en América Latina” de los autores Cesar Barreira, Roberto Gonzales y Luis Trejo en el año 2013, publicado por la Universidad del Norte en Bogotá, donde se analiza cómo es el conflicto y la violencia por parte del estado y lo que ha provocado la dictadura de Pinochet contra los Mapuche el cual es un pueblo ancestral de estos territorios, definiéndolo como un conflicto cultural, político, económico y social, por lo que, a mediados del siglo XX, la población de clase baja y las minorías indígenas en Chile, históricamente han sido objeto de exclusión y víctimas de una guerra por el poder y el dominio territorial por parte de la dictadura.

Asimismo, El Salvador, se ha caracterizado por un conflicto sociopolítico muy similar al colombiano, como se demuestra en el artículo publicado en el año 1994 por Luis Armando Gonzales, titulado “El Salvador de 1970 a 1990: Política, economía y sociedad”, en este trabajo se analizan las causas del conflicto y cómo este tiene una gran incidencia sobre el

territorio y específicamente sobre la población campesina, la cual es la más afectada por los distintos grupos armados que van surgiendo para este periodo.

De igual manera, cabe destacar la violencia y genocidios en Guatemala, territorio que ha estado sumergido en constantes luchas por parte de grupos guerrilleros y gubernamentales. Tal es el caso, de “La Masacre en la Selva y Genocidio Político en Guatemala” por los autores Martin Beristain y Gonzales Páez de la Universidad de Deusto, publicado en el año 1999. En dicho estudio, se entrevista a más de 3400 personas que fueron víctimas del conflicto por parte de grupos armados ilegales y el ejército de este país, además, se analiza cómo estos actores dieron origen a una de las masacres más violentas en este territorio.

En un contexto nacional, cabe resaltar que son cientos y miles los casos de violencia que se han registrado en el territorio nacional, por lo que la presencia de grupos armados en las diferentes regiones de Colombia ha sembrado terror y cosechado desplazamientos, pobreza, asesinatos y múltiples factores que encrudecen lo sádico que ha sido en conflicto.

Para el caso de Colombia, ha sido un territorio de constancia violencia, donde es importante reunir diversos estudios que abarquen este tema de conflicto armado, como lo fue esta investigación “Conflicto, violencia y actividad criminal en Colombia: un análisis espacial” por Fabio Sánchez, Ana maría Díaz, Michel Formisano en el año 2003, en donde se hace un análisis a partir de la relación existente entre el conflicto armado y las distintas manifestaciones de violencia y actividad criminal, además se realiza un recuento histórico de los conflictos internos y guerras civiles en Colombia desde el siglo XIX, haciendo énfasis en el período de La Violencia (1946-1962); todo esto con el fin de determinar las dinámicas del conflicto y de la violencia global del país.

Por otra parte, Darío Fajardo en el año 2014, publica su trabajo “Estudio sobre los orígenes del conflicto social armado, razones de su persistencia y sus efectos más profundos en la sociedad colombiana”, dando a conocer las primeras indagaciones sobre “la violencia” y las condiciones en las que se habrían ocurrido sus primeras manifestaciones (la persistencia del problema agrario; la propagación del narcotráfico; las influencia y

presiones del contexto internacional; la fragmentación territorial del estado), las cuales se produjeron en fases de transición política apoyados por fracciones y alianzas de los partidos llamados histórico (Liberales y Conservadores).

Por otro lado, en la región Caribe se han presentado enfrentamientos y conflictos, tal es el caso de la violencia y masacre en el Salado, según La Comisión Nacional de Reparación y Reconciliación, Grupo de memoria histórica para el año 2019 publicaron el libro titulado, “La Masacre en el Salado: Esa Guerra no era nuestra” donde se analiza uno de los escenarios más violentos y atroces del conflicto en Colombia, donde grupos armados, en este caso paramilitares generaron uno de los hechos más traumáticos en la conciencia de la sociedad, asesinaron a 66 personas, entre ellos hombres, mujeres y niños, dejando huellas imborrables a la sociedad.

Dicho lo anterior, estos conflictos han provocado serias preocupaciones en torno a la guerra que ha sido motivado en gran parte por las magnitudes de víctimas humanas, asociadas al conflicto en los cuales están involucrados profundas divergencias en torno al acceso y al aprovechamiento de la tierra, inducido principalmente por el resultado de la acción del estado a favores excluyentes, expresada en decisiones políticas en cuanto a la ocupación del territorio y la asignación de derechos sobre el mismo.

En base en lo planteado, en Colombia se ha propagado este conflicto armado por toda la geografía nacional, buscando zonas estratégicas y corredores para delinquir, en este sentido el Urabá Antioqueño se ha caracterizado por ser un territorio en el que históricamente se ha evidenciado nefastos enfrentamientos entre grupos al margen de la ley, esto se evidencia en la investigación realizada por Ana María Bejarano (1988) denominada “La violencia regional y sus protagonistas: el caso de Urabá”, donde se hace un análisis político e histórico a partir de la llegada del proceso de migración y el proceso de asentamiento de la población del Urabá, cómo ha sido el conflicto amado y las migraciones, de igual manera, explican la importancia que tiene mirar el conflicto en esta región a través de etapas para ser entendido.

De esta manera, Silvia Monterrosa y Melissa Negrete en el año 2017, realizan su trabajo “Colonización y poblamiento de la subregión del Urabá antioqueño”, donde analizan las dinámicas de colonización y poblamiento del Urabá Antioqueño a través de unas etapas, teniendo en cuenta la importancia de la ubicación geoestratégica que tiene el territorio y los factores que incidieron en este proceso, teniendo en cuenta aspectos fundamentales como las dinámicas demográficas, su contexto histórico, la relación hombre - espacio y la configuración de espacio y del territorio.

Continuando con la temática, para el año 2007, Ana María Jaramillo publica su artículo “La experiencia del desplazamiento forzado en Urabá y el oriente antioqueño (1998-2006)”, donde explica que el desplazamiento forzado de colombianos hacia el interior y el exterior del país continúa siendo una de las expresiones más relevantes de la crisis humanitaria que vive Colombia, además, en este artículo se dará cuenta de algunos resultados que arrojó un trabajo de campo realizado por medio de talleres de memoria, entrevistas, observación de campo y grupos de discusión con población desplazada de Urabá y el oriente antioqueño, lo cual proporcionó pistas para el análisis de las relaciones entre los contextos de expulsión y recepción con los miedos experimentados por la población, así como la experiencia organizativa, como un indicador de la capacidad de respuesta colectiva orientada al reclamo de sus derechos.

Otro antecedente es el trabajo realizado por Paula Juliana Troncoso Díaz en el año 2016 denominado “Relatos de Urabá: una mirada al pasado y al presente”, con el fin de rescatar la memoria de lo sucedido en la masacre más recordada dentro del eje bananero de la región, la masacre de La Chinita, donde fueron asesinadas 34 personas por miembros de la guerrilla. Este episodio, que no sería el único que se presentaría en la región, es un simbolismo sobre la guerra, el conflicto, las rivalidades políticas y el involucramiento de la población civil en el fuego cruzado. A esto se le suma una comparación entre el antes y el ahora, entre las comunidades de los años noventa y las del nuevo milenio, observando las diferencias y las percepciones del progreso económico y social de los habitantes del Urabá y cómo se han convertido en una posibilidad de explorar nuevas realidades, una situación que replantea lo que significa vivir en comunidad y genera reflexiones sobre la indiferencia,

el progreso, el recuerdo, la memoria, la violencia, la ilegalidad, la venganza, el rencor y el perdón.

### **1.5.2 Bases teóricas**

La teoría del conflicto surgió en las regiones de China, Grecia y la India. Aparecen autores importantes como Sun Tzu con su obra *El arte de la guerra*, son importantes también Heráclito, Ibn Khaldun, Miyamoto, Maquiavelo, Bodino, quienes sentaron las bases teóricas de esta importante perspectiva sociológica (Maldonado, 2008). En los escritos de Tzu, Miyamoto e Ibn Khaldun se pueden identificar principalmente los aspectos relacionados con el estudio de la guerra, estos representan un aporte directo al estudio y evaluación de las estrategias generales y militares para el liderazgo y planificación en el combate, sus aportes están encaminados principalmente al análisis de las condiciones que se presentan durante un enfrentamiento (conflicto o guerra) y las posibles alternativas a aplicar de acuerdo a cada situación.

En la perspectiva de los anteriores autores el análisis de la teoría del conflicto es visto desde el ámbito del estudio de la guerra, teniendo en cuenta elementos que constituyen la estructura de las sociedades, tal como lo expresa el entendimiento de las condiciones del territorio y el manejo de la política.

El marxismo concibe a la sociedad como cuerpo de organización integrado y dividido entre distintas clases sociales, con intereses enfrentados, en los diferentes periodos de la vida en sociedad, han variado las clases sociales: esclavos y patricios, siervos y señores feudales, proletarios y burgueses, etc., pero siempre la sociedad ha estado fraccionada en clases sociales con objetivos contra opuestos (Silva, 2008).

Dichas clases sociales según la teoría marxista son la base para que se presenten confrontaciones de ideas y dan origen incluso a la agresión física entre individuos de diferente clase social. El conflicto es pues inherente a todo sistema social, algo así como un

imperativo estructural mientras que la sociedad siga articulándose de manera clasista (Cadarso, 1995). El aporte de Marx, ayuda a entender los conflictos que se han desarrollado en América Latina y en particular el caso colombiano, donde el causante de los principales conflictos ha sido la imposición de las clases sociales dominantes y en gran medida ocupan un estatus alto dentro de la sociedad.

En contraste, la Geografía Política estudia la perspectiva del conflicto desde las relaciones territoriales como un sistema, en tanto que estudia la interacción de un territorio con otro y al interior de este, y a través de las dinámicas sociales se establecen relaciones de poder que estructuran la configuración del espacio y acercan los vínculos entre el estudio del conflicto y el territorio. Reyes (2008) identifica cuatro conceptos asociados a la dinámica de los conflictos territoriales: territorio y territorialidad, de los cuales se desprenden otros como territorialización (García, 2008) y desterritorialización (Cadarso, 1995; Maldonado, 2008; Reyes, 2008 p. 97).

### 1.5.3 Bases conceptuales

De acuerdo con (Bustos, 2009) señala que el **territorio** es uno de los conceptos más antiguos y tradicionales de la Geografía, el cual se entiende como un espacio cargado de aspectos culturales, económicos, actividades rurales y urbano, además de recursos naturales. En la cual, se ha reivindicado la necesidad de expansión por parte del estado o gobiernos.

Se puede deducir que el territorio es un espacio geográfico clave para el desarrollo de la sociedad desde diferentes puntos de observación, es decir cultural, ambiental, económico y tecnológico. Por tal razón, la Geografía política enmarca su análisis territorial entendiendo a esta, como un núcleo de poder administrativo y limitado por fronteras lo que permite diferenciar regiones políticas.

Dentro de esta investigación, se aborda el concepto de **conflicto social** del cual se ha generado un abundante número de reflexiones teóricas, fundamentalmente desde el campo de la sociología (Cadarsó, 1995). Sin embargo, hay un amplio espectro desde el cual se puede abordar la teoría del conflicto, ya sea desde un punto de vista psicológica, social o político. Son muchos los autores que han aportado a la alimentación de un marco teórico para el estudio del origen y clasificación de los conflictos.

Para (Maldonado, 2008) los autores clásicos de la teoría del conflicto son: Sun Tzu, Miyamoto, Ibn Khaldun, Nicolás de Maquiavelo, Karl Marx, Karl Von Clausewitz, Thomas Hobbes y Henry Kissinger. El presente marco teórico pretende hacer una revisión las teorías relacionadas con el estudio y origen del conflicto, a partir de los aportes de los autores anteriormente mencionados.

El concepto de **violencia** es analizado por (González, 1998) como un fenómeno de la sociedad capitalista Marx, resalta unos aspectos que determinan a este. Tal es el caso del aparato jurídico – político, que tiene como función controlar las posibles funciones de la sociedad subordinadas, la situación de despojo económico o alineación económica, para lo cual tiene que valerse de la violencia en dos sentidos, primero: El estado toma el control sobre el territorio y las clases sociales, y por otra parte la violencia llegara a su fin con los vestigios económicos de la clase burgués.

Para el caso de **la territorialización**, según Zapata, (2008) surge como un proceso de apropiación y semantización del espacio, el cual muestra signos en los que se sitúan ideologías y cosmologías, que toman formas concretas según la importancia relativa de los diferentes elementos y lugares, de los diferentes colores y textura de la superficie, y que pueden ser usados para caracterizar el espacio geográfico

Así mismo, se tiene que la territorialización es el resultado de los procesos dinámico del territorio en que los grupos se movilizan y forman alianzas, o singularizan el espacio, poniéndolo en un marco de referencia concreto, que lo codifica, reproduce subjetividades y delimita sus usos y tránsitos, previniendo de cronologías.

Por lo que Zapata, (2008) analiza que en la lucha de poderes la violencia y el conflicto van de la mano con la dinámica territorial y en consecuencia con un proceso de **desterritorialización**, que en donde aparece una ruptura con el territorio, como es el caso del desplazamiento debido al temor a un espacio o a los actores allí presentes.

En lo que respecta a el concepto de **prospectiva**, planteado por Mojica (2008), citado por Astigarraga (2016), la prospectiva o el “arte de la conjetura” como lo denominaba Jouvenel, podría ser entendido, entonces, como un proceso intelectual a través del cual tratamos de representar lo que puede suceder, los “futuros posibles” pero también lo que nos gustaría que sucedieran, es decir nuestros propios proyectos. Este concepto, se ha recogido a menudo bajo el término de “futuro deseado” o “escenario deseado” y también en ocasiones como “escenario apuesta” o “futuro apuesta” para una sociedad, organización, empresa o territorio determinado. (P.5)

## 1.6 METODOLOGÍA

El método de investigación del presente estudio, es de tipo deductivo, en vista de que se parte de una realidad geográfica, política, social y ambiental general, en lo relacionado con el conflicto y violencia causada por parte de grupos armados, en el territorio que comprende al norte del Urabá antioqueño. De igual forma, se analiza el impacto y la presión que ejercieron los actores armados sobre el territorio y quienes han influenciado en los modos de vida de la población.

El nivel de investigación es explicativa y descriptiva, por lo que se analizará el origen, causa y efectos generados por el conflicto armado en esta región desde los años 1950 hasta en la actualidad. Pero también se tiene en cuenta el impacto de los grupos armados ilegales y el narcotráfico, sobre las condiciones sociales, ambientales y económicas en la zona de estudio.



Por lo tanto, el tipo de investigación es de carácter documental, debido a que la información requerida se encuentra en libros, artículos científicos, periódicos y en documentos técnicos. Así mismo se realizaron entrevistas de historia de vida. En los que, se puede precisar con mayor claridad y detalle los objetivos de este trabajo, como producto de estudios que permiten comprender la dinámica territorial del conflicto armado en el norte del Urabá antioqueño.

### **1.6.1 Fases de la recolección de la información**

Para llevar a cabo este trabajo de investigación y dar cumplimiento a los objetivos específicos propuesto en esta investigación se plantea su desarrollo en 4 fases:

**Fase I: Recolección de la información primaria:** en esta fase es necesario conocer a través de cuatro entrevistas abiertas a habitantes de la región, y personal de las Fuerzas Armadas, en donde se indagaron las vivencias en tiempos de violencia de los pobladores, y la experiencia de trabajar en la lucha contra el narcotráfico.

**Fase II: Recolección de la información secundaria:** En esta fase se consultó material bibliográfico del trabajo de investigación entre los que se destacan; libros, tesis, entrevistas, periódicos, artículos de página web, posterior análisis de la definición de términos relacionados con el tema de estudio y donde es importante mencionar algunas investigaciones como: Conflicto, violencia y actividad criminal en Colombia: un análisis espacial; La configuración de espacial de Urabá en cinco décadas. Asimismo, se realizó la búsqueda de información relacionada con las características físicas y ambientales del norte del Urabá antioqueño, además de la indagación teórica y social sobre los orígenes del conflicto armado en esta zona, y el impacto que causó la violencia en la dinámica económica y demográfica en este territorio. Es decir, que la recopilación de libros, artículos, revistas, documentos técnicos, bases de datos como *Basta Ya*, nos brindan las herramientas necesarias para poder analizar la génesis y evolución del conflicto armado y la transformación del medio natural.

**Fase III: Desarrollo Cartográfico y procesamiento de la información:** Esta sección de trabajo se enmarca en el desarrollo cartográfico de la zona de estudio, en donde el desarrollo de la cartografía temática es de suma importancia para la interpretación. En ese sentido, se procesa la información obtenida en la documentación, de artículos, libros, entre otros y así mismo se utiliza la capa de ARCGIS Online para determinar las características físicas del área de estudio.

**Fase IV: Interpretación de resultados y la organización del trabajo final:** En esta última fase, se interpreta y analiza la información obtenida después de la recolección y procesamiento de esta. Además, se le dio importancia a la organización del trabajo, en cuanto a la redacción, titulación, numeración de figuras, entre otros aspectos.

**Tabla 1:** Marco metodológico

Objetivos específicos	Categoría	Aspectos por evaluar o indicadores	Producto
<b>1. Caracterizar el contexto histórico de la región para destacar su importancia en su proceso de ocupación.</b>	Procesos de colonización	Periodo prehispánico y poblamiento indígena	Se tendrá un análisis puntual y específico de los acontecimientos históricos, sociales y económicos que permitieron la ocupación y el origen del conflicto armado de este espacio geográfico.
		Llegada de los conquistadores españoles a la región del Urabá y desarrollo de las primeras actividades económicas	
		La carretera al mar	Mapa de ocupación territorial en la región, y análisis documentación de este.
		Llegada de la agroindustria al Urabá.	Documento
<b>2. Comprender las etapas del conflicto armado desde 1950 hasta la actualidad a través de las historias de las víctimas de la zona</b>	Conflicto armado, violencia y desplazamiento forzado	Causas del conflicto armado en el Urabá antioqueños desde los años 1950 a 1970	Mapas donde se evidencie la presencia y distribución de los grupos armados. Además de analizar la influencia del narcotráfico.
		Posicionamiento de los grupos armados y una nueva ola de violencia en la región del norte del Urabá antioqueño (1970-1990)	

y de la documentación histórica sobre la violencia allí ocurrida.

Impacto del narcotráfico y de los grupos paramilitares en la región desde los años noventa hasta el 2005. Documento

2005- 2020 procesos de paz

**3. Determinar los escenarios futuros de la región norte del Urabá antioqueño, en función de la situación actual, de las potencialidades turísticas y económicas que tiene el territorio**

Escenarios futuros para la región

El turismo, como eje principal de la economía.

Mapa de las principales actividades turísticas y productivas del norte del Urabá antioqueño

Estructuras y equipamientos

Mapa de infraestructuras y equipamientos, que permita mostrar las potencialidades del territorio, y tablas.

El sistema vial (Medellín- Necoclí- Montería).

Identificación de los principales ejes viales y la conectividad entre los municipios de la zona de estudio

Economía exportadora

**Fuente:** Elaboración propia, 2019.

## **CAPÍTULO 2. CARACTERIZACIÓN DEL CONTEXTO HISTÓRICO DE LA REGIÓN DEL NORTE DE URABÁ Y LA IMPORTANCIA EN SU PROCESO DE OCUPACIÓN**

El Urabá antioqueño es la región más importante de Antioquia, es la puerta de entrada de progreso no solo del país si no de las Américas al estar bañado por el mar caribe, los puertos y la agroindustria han sido el eje de la economía, sin embargo, las distintas disputas a las que fue sometido por el conflicto armado durante varias décadas, paradójicamente la ha mantenido alejada de un buen desarrollo.

Así mismo, el Urabá comenzó sus procesos de ocupación desde el siglo XVI, y a través de la historia ha tenido acontecimientos importantes que dan cuenta de la configuración del territorio, la importancia que han tenido los asentamientos humanos y la distribución y movilidad de la población; además es una zona geoestratégica, por sus condiciones físicas y su salida al mar, el potencial económico que se encuentra en la región, su riqueza cultural y la diversidad de población que la caracteriza (Monterrosa y Negrete 2017).

En este sentido, el norte de Urabá ha sido escenario de importantes procesos históricos en sus territorios en él se fundó el primer poblado y en la actualidad tiene un sin número de oportunidades para su crecimiento económico favorecido por su localización geográfica. Explicar cómo ha sido el proceso de ocupación del espacio, el cual ha tenido que pasar por varias fases, donde la tierra ha sido uno de los aspectos claves de la ocupación y la administración territorial.

### **2.1 Periodo prehispánico y poblamiento indígena**

Durante el periodo prehispánico, el territorio del Urabá fue gobernado sucesivamente por varios pueblos indígenas que se asentaron en la zona en progresivas oleadas migratorias. En un primer momento, llegó una migración de la zona andina que se asentó al costado oriental del golfo y a lo largo del río Atrato, estos eran los Cuna. En un segundo período, desde las Antillas, llegaron los Catíos que tomaron los territorios del occidente del

golfo y la serranía del Darién; y finalmente, una tercera oleada migratoria llegó de nuevo del Atlántico y se estableció el pueblo Embera, que, a lo largo de los años, terminó uniéndose a la cultura Catía (Vargas, 1990).

Hacia finales del siglo XV, el territorio estaba poblado principalmente por los pueblos Emberá-Catío y Cuna que se extendían entre la serranía del Darién y la de Abibe. Ambos pueblos eran enemigos. Estos se disputaron el territorio por sus recursos y por el control del río Atrato, se dedicaron a la pesca, a la caza, al cultivo de maíz, yuca y plátano. Fueron buenos navegantes, ya que habían alcanzado el continente viajando por el mar desde las islas cercanas en el Atlántico.

Asimismo, la región fue muy rica en oro mineral, era usado por ambas culturas como ofrendas en ceremonias religiosas, pero no constituía unidad de cambio según argumentan desde la arqueología basados en hallazgos y la nula evidencia de intercambios que lo usaran como medio de pago. El nombre que hoy se le da a la región viene de la lengua Embera: Urabá era la forma de designar al jefe de la tribu, quien ocupaba un rol de “padre” de la familia o de la tribu (Instituto Colombiano de la Cultura Hispánica, 2004).

A la llegada de los españoles, en 1502, los pueblos Embera y Cuna resistieron militarmente y lograron mantenerse independientes hasta mediados del siglo XVI, cuando gracias a la intervención política de sectores españoles que buscaron establecer alianzas con los indígenas por medios diplomáticos, los Embera fueron anexados pacíficamente al modelo colonial (Vargas, 1990).

Igualmente, la evangelización fue uno de los mecanismos de poder más implementados a lo largo de las fronteras, en las cuales existía una alta presencia de indígenas considerados como dispersos, idólatras, gentiles y bárbaros. Estos grupos indígenas eran necesarios para la Corona como mano de obra, y para comenzar los proyectos de poblamiento y de extracción de riquezas de los territorios que conformaban estas fronteras militares.

Lo anterior facilitó un período de paz para la región y para ambos sectores, lo que conllevó también a una exploración más tranquila del golfo, período que fue alterado por la ambición y los intereses exacerbados de misiones colonizadoras y erróneamente generaron la idea de que con los indígenas era mejor utilizar métodos violentos para despojarlos de la tierra y marginarlos.

## **2.2 Llegada de los españoles a la región del Urabá y desarrollo de las primeras actividades económicas**

La llegada de las huestes españolas representó la inserción de más actores en la contienda territorial del Golfo; la primera en llegar fue la de Don Rodrigo de Bastidas, que estaba integrada, entre otros hombres, por Juan de la Cosa, Juan de Ledesma y Vasco de Núñez de Balboa, quien llegó como polizón y luego jugó un rol fundamental en la conquista (Parsons, 1996, citado por Monsalve, 2017).

Cuando arribaron al Golfo del Urabá, prefirieron explorar la costa oriental que les ofrecía mejores ventajas geográficas para iniciar el avance de las tropas y donde lograron encontrar algunas tribus pacíficas que se encontraban en disidencia con las dos culturas predominantes. La docilidad de estas tribus, en parte propició que el avance de la conquista fuera más contundente en el territorio en el que se levantó San Sebastián de Urabá hoy ubicado en cercanías a Necoclí.

Sin embargo, desde la conquista Turbo y Apartadó, se perfilaban como epicentros económicos y comerciales del territorio en cuestión; aun hoy en día estos municipios se disputan el liderazgo y el título como capital de la región, y en la época de la conquista ya las disputas entre quienes tendrían el predominio en materia política y económica parecían vaticinar el porvenir de las élites locales en su ambición por establecer un fuerte nexo con el comercio mundial.

La lógica colonial hispana se caracterizó por ser altamente extractivista (extracción y exportación), por lo que los territorios que mayor interés tenían para conquistadores y

funcionarios coloniales fueron los de mayor riqueza mineral, razón por la que se desplegaron grandes empresas en América en búsqueda de oro, plata y piedras preciosas. Ese mismo año, fue nombrado Juan De la Cosa como Alguacil Mayor del Golfo del Urabá por orden de la reina, Isabel la Católica, lo que evidencia que la corona estaba interesada en que De la Cosa iniciara una segunda exploración del territorio para hallar las fuentes del oro que estaban en manos de los indígenas (LeGrand, 2006).

En 1509, por orden de Alonso de Ojeda, se fundó la primera población europea en tierra continental al nororiente del golfo, San Sebastián de Urabá, históricamente se ubica en el litoral del golfo, probablemente en el actual municipio de Necoclí. Dicha población fue destruida al poco tiempo por ataques indígenas que llevaron a que Francisco Pizarro, el encargado del fuerte de San Sebastián por órdenes de Ojeda cuando De la Cosa fue asesinado en combate abierto con los indígenas Calamarí, y los hombres que quedaban emprendieran la retirada hacía la española. Fue entonces cuando descubrieron al polizón Vasco Núñez de Balboa, quién les indicó que la costa occidental ofrecía territorios más amigables ambientalmente y con indígenas pacíficos, por lo que se trasladaron allí (Jaramillo, 2005 citado por Monsalve, 2017).

Por tal razón, se puede decir que, el territorio fue escenario de disputas por el control social, económico y político, cualquiera que fuera la institución que tuviera a cargo su administración. Hasta entonces, la hostilidad de indígenas y del territorio mismo, habían mantenido a los conquistadores relativamente unidos. Sin embargo, una vez lograron asentarse en tierra firme, los conflictos que se presentaron entre los primeros conquistadores por el control del territorio habían sido tan profundos, que la expansión española en el Urabá inició su rumbo con el fracaso de Santa María Antigua del Darién. Fundada en 1510, primera ciudad episcopal de América, fue literalmente tragada por la selva pocos años después de ser constituida (De Santa Teresa, 2015).

La desaparición de Santa María Antigua es tan sólo uno de los sucesivos casos en los que los conflictos entre las élites terminan condenando a la región al subdesarrollo. Más



adelante, cuando se desarrollará la zona bananera, se podrá observar cómo estas dinámicas en las que priman los intereses particulares se repiten en la Historia del Urabá.

En concordancia con lo anterior, la resistencia de los pueblos indígenas y la agreste selva del Urabá fueron determinantes para que la región estuviera a la sombra del desarrollo del resto de América colonial española, pero no alejaron el territorio de las dinámicas económicas coloniales del Atlántico. Como anota (Parsons 1996, citado en Monsalve, 2017), a diferencia de conquistadores y misioneros, fueron contrabandistas y piratas quienes sí lograron entrar a la región del Urabá.

Para las otras metrópolis coloniales europeas no era desconocida la potencialidad de la región del Urabá. Mientras los españoles concentraban sus esfuerzos en consolidar a Cartagena como puerto principal del Caribe y luchaban con los innumerables problemas geográficos por la falta de fuentes de agua dulce, los ingleses promovían las actividades de piratas y contrabandistas europeos los cuales se asentaron en el Urabá, y construyeron un modesto puerto que funcionó todo el período colonial para sacar oro de forma ilegal (Vargas, 1990). Es decir, llegaron también a la región holandeses, franceses e ingleses quienes incursionaban en tierra hacia las poblaciones de Antioquia y Chocó por la ruta del Atrato, situación que la administración española poco podía hacer para disuadirlos o detenerlos en su marcha y ambición. Esto origino que el contrabando fuera la actividad económica de los habitantes de la región debido a que las distancias entre Santa Fe de Antioquia y el Urabá eran más cortas que por el río Cauca. En estas confrontaciones por el territorio termina el periodo de la colonia en la región.

Durante la República tres entidades gubernamentales (Popayán, Cartagena, Antioquia) reclamaron la jurisdicción sobre el valle del Bajo Atrato y Urabá, pero no tuvieron un verdadero interés por colonizarlos, situación que se vino a resolver a comienzos del siglo XX cuando para Antioquia fueron concedidos los territorios. En efecto, durante el siglo XIX nacieron intereses de colonización cuando se entregó tierras en concesión de 65.000 ha para colonizar los territorios por extranjeros, mineros artesanos y hacendados, en los territorios comprendidos esta Santa Fe de Antioquia y Urabá (Parsons, 1996). De igual

manera para 1839 se fundó en Urabá el municipio de Turbo desde donde se reguló la entrada de mercancías por las bocas del Atrato.

### **2.3 Salida al mar la carretera que le dio vida a la región del Urabá antioqueño**

Para comienzos de siglo XX (1913), cuando Urabá empezó a pertenecer a Antioquia se pensó que era más beneficioso que existiera una vía que comunicara a Urrao hasta las aguas navegables del río Atrato, el obstáculo más fuerte para empezar con esta obra era la mala administración en cuanto a la repartición de los baldíos para los colonos, la rivalidad de los municipios y la falta de confianza de la población en un futuro (Parsons, 1996). Luego de la Primera Guerra Mundial en 1918, el territorio nacional entraba en un proceso de recuperación económica y en donde el departamento de Antioquia se empezaba a convertir en un espacio geográfico estratégico y atractivo para economía colombiana.

Debido a la crisis del transporte por el río Magdalena entre 1924 y 1925 cada vez más era más aceptable el transporte por ferrocarril. Este hecho sirvió para que se pensara en otras alternativas y de esa necesidad de lograr mejores rutas de transporte y conectividad y surgió el interés en una ruta alterna a la costa. Aún en la década de los 20s, los poblados allí asentados, solo se conectaban por agua; Por el mar con Panamá y con diversos puertos del Caribe, Cartagena, Barranquilla, Santa Marta, etc. Y por vías fluviales como el río Atrato, con Quibdó, Riosucio, entre otros, y que a su vez conectaban con vías terrestres de difícil acceso hacia el interior del departamento y el país. El difícil acceso a Urabá, se convierte en razón de peso, por la cual Antioquia se interesa en conectar el interior con el mar; emprende el proyecto de la Carretera al mar en el año de 1926 (Uribe, 2007).

Con diferentes estímulos a través de la adjudicación de tierras se apoyó a los colonos para continuar la carretera al mar, fue así como la asamblea departamental de Antioquia en 1930 promueve la colonización. El último tramo fue construido para mediados del siglo después de 28 años con la carretera fue llegando la colonización primero hasta Dabeiba y luego hasta Mutatá y después a Turbo, lógicamente sin las especificaciones ideales, en invierno con constantes derrumbes, finalmente llegó a Necoclí para los años noventa.

Según Parsons 1996, <A principios de 1996 el Incora inició trabajos en una carretera que uniría a Turbo con El Carmelo-Arboletes y así con Montería y Barranquilla>. Se puede concluir que la carretera se Medellín – Turbo- Necoclí– Arboletes – Montería se completó en la primera década del siglo XX, después de más de 50 años de interrupciones de diferentes índoles.

#### **2.4 La agroindustria extranjera y la ganadería en Urabá como dinamizadores del territorio.**

La llegada a la región de la agroindustria tiene como antesala la llegada de migrantes en diferentes momentos de la historia del Urabá antioqueño a través de varias oleadas migratorias originadas por procesos de colonización espontánea y dirigida provenientes de distintas zonas del país, ya fuera por los prospectos económicos que auguraban fortunas sin igual y de manera acelerada, o por las constantes rupturas de núcleos comunitarios como producto de las formas de violencia política que vaciaba territorios y los expulsaba a zonas de frontera agrícola.

Las primeras oleadas de población de la costa Caribe emerge entre finales del siglo XIX y principios del siglo XX, llegaron inmigrantes de los departamentos de Córdoba y Bolívar, que se dedicaron a la recolección de la tagua, ipecacuana y raicillas, así como a la extracción de látex del árbol de caucho, a esto se le llama la colonización costeña, especialmente de Bolívar que se adelantaba hacia Urabá, ejecutada por mestizos, tagueros y campesinos que huían del régimen hacendado ganadero, esta movilización es importante destacarla porque muchos de aquellos colonos traspasaron la frontera y se radicaron en tierras urabeñas para insertarse en las labores extractivas tradicionales de esa región (LeGrand, 1988).

En efecto, las oleadas colonizadoras fueron muy importantes desde el siglo XIX: costeños de Cartagena y de la isla Barú, costeños y sinuanos del antiguo departamento de Bolívar que incluía el Córdoba de hoy, entraron a Urabá, por la vía de Arboletes unos, otros por el actual municipio de San Pedro cruzando la serranía de Abibe; chocoanos y

antioqueños del Atrato Medio llegaron por Pavarandocito y por Turbo. por lo tanto, la colonización de Urabá ni es exclusivamente reciente ni exclusivamente antioqueña; de manera que es, un proceso heterogéneo, de largo aliento, proveniente de polos diversos, epopeya de múltiples etnias y procedencias regionales (Ortiz, 2007). De igual manera, otra forma de explicar la llegada de población a los territorios de Urabá tenía que ver con la estrategia de los gobiernos conservadores fue la concesión de derechos de explotación de los recursos naturales al capital extranjero; estas inversiones se instalaron con la figura empresarial de la compañía bananera. (Ver figura 2).

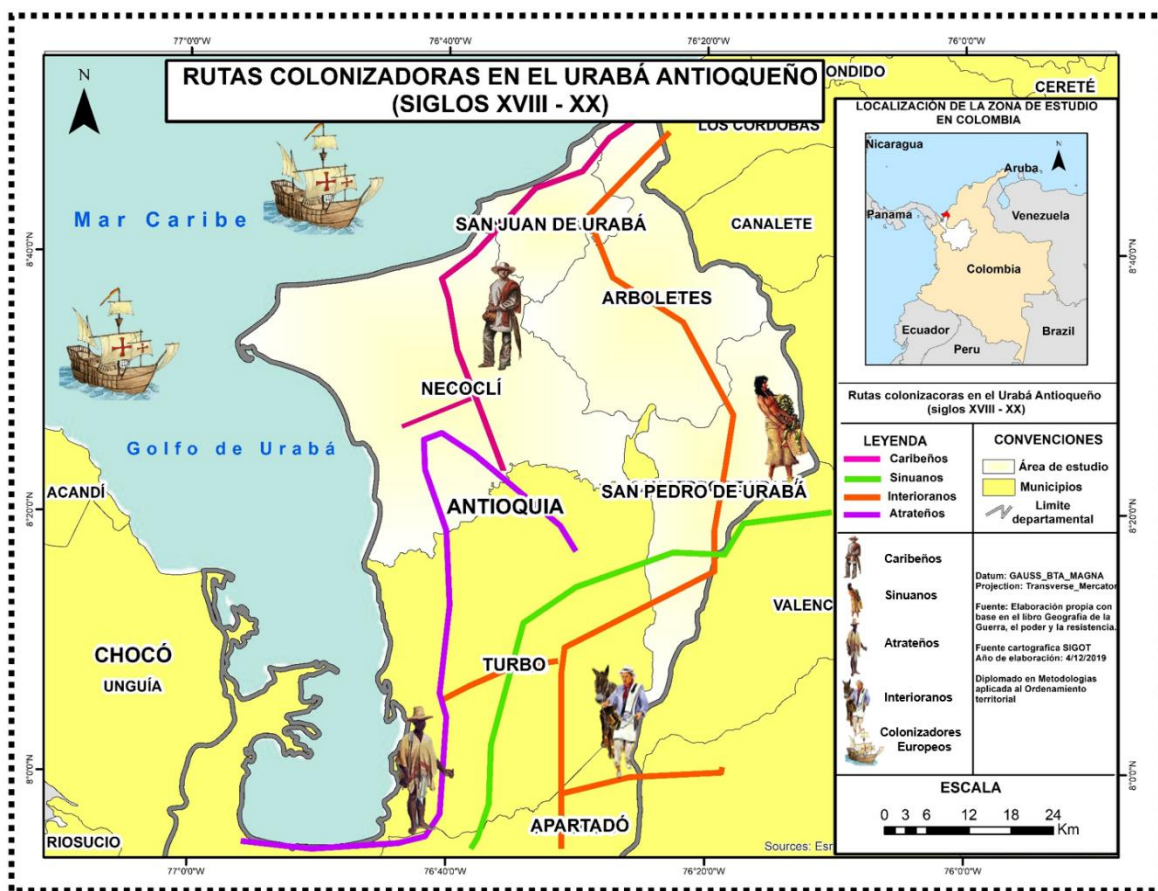

**Figura 2.** Rutas colonizadoras en el Norte del Urabá antioqueño

**Fuente:** Con base al trabajo de grado titulado colonización y poblamiento de la subregión del Urabá, (Monterrosa y Negrete, 2017) Elaboración Propia, (2019).

En efecto La United Fruit Company (UFCO) buscaba ampliar su producción de Banano para el mercado norteamericano y el europeo, por lo que representaba una

oportunidad para masas campesinas despojadas de tierra y oportunidades económicas. Bucheli (2005), explica cómo la demanda de banano creció cuando pasó de ser considerado un artículo de lujo, a un alimento básico en la dieta de europeos y norteamericanos. La compañía se estableció primero en el territorio centroamericano, pero en la medida que la demanda del producto junto con otras frutas tropicales creció, también tuvo que expandir sus operaciones y eso la trajo al Caribe colombiano, a la región del Magdalena, en 1899.

Para Uribe (2007), la presencia de compañías extranjeras marca un cambio en la historia económica de Urabá durante el siglo XX: Primero fue la llegada de la Compañía Emery de Boston para explotar maderas en el año de 1906, produjo una oleada migratoria en la que participaron, principalmente, personas provenientes del Chocó y el Valle del Sinú. La explotación maderera se convirtió entonces, en la principal actividad económica de Urabá en la primera mitad del siglo XX. Luego, los sirio-libaneses, quienes trataron de establecer la agroindustria; “En los albores del siglo XX, los alemanes que estaban en plena expansión mundial, desarrollaron un proyecto estratégico, basado en la explotación bananera” con la compañía "Colombie Bananen Actien Gesellschaft" en 1906.

En efecto según Uribe (2007), el Consorcio Albingia de Hamburgo, que llegó en 1909 pretendía desarrollar 5.000 hectáreas en banano, pero éste proyecto colapsó y abandonaron el país en 1914, después del estallido de la Primera Guerra Mundial. “La compra en 1960 por parte de Coldesa, una empresa Colombo holandesa, de las tierras bananeras que habían pertenecido al Consorcio Albingia, significó un renovado apoyo para la economía de Urabá, con el establecimiento de un cultivo de palma africana. En 1966 ya se habían sembrado 2.000 hectáreas y poco tiempo después se llegó a 2.600”.

Para finales de la década de los cincuenta emerge en Urabá la agroindustria en forma permanente, con la aparición de la compañía norteamericana United Fruit Company, posteriormente Chiquita Brand, por medio de su subsidiaria en Santa Marta. Dando inicio a la Compañía Frutera de Sevilla, en el área de Turbo, en los territorios que comprende la ribera norte del río León y las estribaciones de la serranía de Abibe, para un proyecto de producción para la exportación en gran escala de banano. Esto condujo a la región a

proyectar uno de los proyectos agroindustriales más exitosos en la historia económica del país junto con la caña de azúcar en el Valle del Cauca, permitiendo, además, la conformación de grandes empresas nacionales para la comercialización internacional de la fruta, en abierta competencia con las compañías americanas que habían dominado la producción y el comercio de ésta mundialmente. Éste proyecto, que marcó la vida económica de Urabá, continúa vigente en la actualidad, no obstante, las crisis de distinto orden que ha tenido que padecer.

A finales del siglo XX, nuevas empresas transnacionales se han vinculado a la agroindustria del banano en Urabá. Las compañías Chiquita Development Co., Dole y Del Monte actuaron en la región, junto con las comercializadoras colombianas. En el año de 1976 se inició un nuevo período con la creación de la comercializadora internacional Unibán, creando además en 1979 una fábrica de cartón, para la producción de empaque para la exportación del banano. Posteriormente, la comercializadora Banacol se inició en 1981, y Probán en 1984. Básicamente las compañías bananeras, reactivaron el flujo migratorio de personas de todas las regiones del país, generando las mayores tasas de crecimiento del departamento y aún del país (Uribe 2007).

Las fincas bananeras serán en la década de los ochenta y noventa epicentros de una de las confrontaciones más álgidas que se conozcan en el país, lo cual conllevó a una crisis social sin precedentes de masacres, asesinatos, desapariciones y desplazados, presentando las poblaciones un crecimiento acelerado sin planificación y carente de todo tipo de servicios, situación que solo se ha detenido en la segunda década del siglo XXI. Además, en la zona norte de Antioquia, es el sector que ha recibido la presión del poblamiento cordobés, desplazado por los procesos de crecimiento del latifundio ganadero, la agroindustria y el deterioro del suelo en el Valle del río Sinú.

Igualmente, en la zona norte la ganaderización de los campos es, el factor preponderante que marca el paisaje y la dinámica poblacional. Las haciendas ganaderas se expandieron y la población campesina fue siendo desplazada de sus campos de cultivo hacia los cascos urbanos. Proceso que potencia la violencia, la desunión ciudadana y la paramilitarización.

Sin embargo, en el Municipio de Arboletes se viene dando un proceso de “Incorización” (parcelación de predios), que se ha iniciado en el corregimiento de Trinidad y se planea continuar en el corregimiento de Naranjitas; también se han dado procesos de titulación de tierras a comunidades negras de Necoclí y San Juan de Urabá y parcelaciones en el corregimiento de Caribia en Necoclí. Estos procesos han abierto la esperanza de una redistribución del suelo rural en bien de la población con escasos recursos económicos.

De las actividades económicas agrupadas en el sector productor de materias primas en la zona norte de Urabá, puede decirse que: desde el punto de vista de territorio ocupado, la ganadería se ubica en primer lugar; bajo la óptica de generación de empleo la actividad de producción de plátano es la más importante; desde la perspectiva de la población que ocupa y la generación de alimentos, la economía campesina es la más relevante; otra actividad es la pesca artesanal, de bajo impacto económico para la población local, pues a pesar de ser una zona asociada al mar, este espacio territorial no ha sido asumido con visión de futuro (intercambio internacional, proyectos de aprovechamiento hidrobiológico, potencial turístico) y se presenta una mínima actividad económica asociada a la extracción de productos marítimos. La zona norte de Urabá no figura con aportes consecuentes con dicha producción, esto debido a que en esta zona no es donde se realiza el proceso de sacrificio de ganado (ante la falta de infraestructura para ello), solamente es el lugar donde se establece la ganadería en el suelo, pero sin generar rentabilidad colectiva, ni ningún tipo de valor agregado a los municipios que la sustentan (Alcaldía de Arboletes, 1999).

En efecto, un factor dinamizador de la economía en la zona norte de Urabá es la producción de plátano, cultivo que se viene incrementando en los valles aluviales y terrazas marinas mostrándose como un potencial estabilizador de los procesos de descomposición de la economía campesina y que está asociado a mercados externos a la región.

### **CAPÍTULO 3. ETAPAS DEL CONFLICTO ARMADO DESDE 1950 HASTA LA ACTUALIDAD**

El conflicto armado en la región del Urabá Antioqueño, ha sido una constante a través de los años, en todo el territorio desde la mitad del siglo XX, hasta la actualidad, por el Norte de Urabá se han dado procesos de expansión y consolidación de grupos armados, como las FARC, el EPL, y el Paramilitarismo. Procesos que tuvieron como resultado la expulsión violenta del campesinado de sus tierras, el asesinato y la desaparición forzada. Sin embargo, los diferentes procesos de paz desarrollados durante el presente siglo han disminuido ostensiblemente el conflicto armado.

### **3.1.Causas y consecuencias del conflicto armado en el Urabá antioqueño desde los años 1950 a 1970**

El conflicto armado en la zona norte del Urabá antioqueño comienza con la violencia, que está ligada a muchos factores, pero los más relevantes son: la lucha por la tierra librada entre campesinos y terratenientes y con ello con el Estado, la crisis de la bolsa de Nueva York y el alza del precio del café desencadenaron conflictos agrarios en las zonas cafeteras a finales de la segunda década del siglo XX.

El triunfo del partido liberal a partir de 1930 y la influencia del pensamiento socialista en la organización de ligas campesinas jugaron un papel significativo. Pero los conservadores no estaban dispuestos a perder más, usaron una fuerza muy poderosa que fue la iglesia católica, mientras que los liberales encabezaban sus luchas agrarias como apoyo político, esto desencadenó una gran mezcla y diferentes pensamientos ideológicos, llamado La violencia- 1925 y 1955, años más adelante en la década de los cuarenta Jorge E. Gaitán candidato a la presidencia de la República y jefe del liberalismo representó las aspiraciones populares y Laureano Gómez las del Establecimiento. Entre esas fuerzas el choque era inevitable. Que incluso acabó con la vida de Gaitán y abrieron la vida a la guerra civil en 1948. (Molano, s.f.).

Como lo afirma Padilla mediante entrevista personal 2019:



“Viví la primera guerra entre conservadores y liberales, guerra que vino por la muerte de Jorge Eliecer Gaitán, esto me lo contaba mi mamá porque yo no me acuerdo, solo tenía 3 años en esa época, vivíamos en una vereda llamada la Toyosa del Municipio de Arboletes-Antioquia, nos tocó dormir 8 noches en la selva en diferentes sitios huyéndole a los conservadores que no nos fueran a matar porque si ellos llegaban a algunas casas donde fueran liberales quemaban a la gente dentro de sus viviendas, y los que no estaban metidos en la guerra tenían que huir como nosotros” (párr. 2-).

Luego del asesinato de Gaitán la violencia se extendió a muchos lugares de Colombia, El Partido Conservador se propuso inhibir por medio del terror al liberalismo para recuperar el poder, el campo de batalla fueron las zonas rurales, donde fueron atacadas muchas comunidades campesinas y también zonas liberales o comunistas por organizaciones armadas. A mitad de siglo la situación se volvió tan crítica en Urabá, primeramente porque señalaban a esta región como lugar para importar armas de contrabando para sostener los grupos liberales que actuaban en el occidente colombiano y segundo se convirtió en una zona de refugio y de resistencia social al recibir grandes migraciones de poblaciones víctimas de la violencia tales como campesinos, indígenas, y afrodescendientes provenientes de Córdoba, Choco, Antioquia, el Magdalena e incluso el eje cafetero; huyendo de la violencia miles de campesinos abandonaron sus parcelas y tierras, fueron mal vendidas o grandes caseríos eran quemados para pasar a manos de terratenientes, comerciantes o ganaderos (Escobar, 2018).

Según Salas 2019

En este contexto, los hechos políticos que indujeron a la conformación de grupos al margen de la ley en el sur de Córdoba se encuentran las tensiones surgidas durante la violencia de mediados de siglo con el surgimiento de las guerrillas liberales de Julio Guerra en el Alto San Jorge y de Mariano Sandón en el Alto Sinú, situación que también sería aprovechada para aglutinar campesinos para la causa guerrillera en la década siguiente, es decir, el EPL, que fue el primer grupo en emerger, contaría con la tradición de una guerrilla liberal que se formó en la violencia

política de los años cuarenta y cincuenta, y que en lo esencial se desmovilizó a raíz de la amnistía decretada por el gobierno de Gustavo Rojas Pinilla (p, 57)

En este sentido, la violencia afecta no solo todos los territorios de Córdoba sino también su área de influencia en este caso en el norte de Urabá sobre la serranía de Abibe, que sirvió de refugio para aquellos que huían de los efectos de la violencia que sacudió estos territorios. El Urabá terminó siendo refugio de muchos desplazados de la violencia, los cuales fueron desprotegidos por el Estado y terminaron en un territorio donde la ley de la selva primaba sobre cualquier orden. Otros huyeron hacia las cabeceras de los municipios o hacia Medellín.

La violencia obligó a la gente a huir sin sus pertenencias como comenta Padilla (2019), después de tanto huir nos reunimos con 2 familias más, familiares de mi papá, ellos hicieron un rancho improvisado dentro de la selva a la orilla de la quebrada la Balsa, terreno que pertenecía al municipio de Arboletes, una tarde salieron los muchachos a amarrar los terneros y se encontraron que la casa le habían prendido candela con todos los animales y producción agrícola, el resto de personas rompieron monte y mi papá y un compañero de él, salieron a avisarle a unos vecinos, que ya la gente estaba en la región y en el momento de estar allí, casi los atrapan, pues allí quemaron a un anciano que no podía caminar, lo incineraron en la misma casa, a mi papá lo levantaron a tiro, pero no lo cogió la bala, y de ahí salimos hasta llegar a San Juan de Urabá, allí duramos un determinado tiempo y volvimos a la finca en la quebrada la Balsa, nos tocó quedarnos en la casa de un primo de mi papa.

En este orden de ideas, el período de la violencia sería formalmente cerrado por una coalición política pactada entre liberales y conservadores para disminuir el impacto de sus luchas ideológicas que llevaría a la conformación del denominado Frente Nacional en 1958. Que debió asumir nuevos retos de reorganización social en el mundo rural, para despegar los cultivos de la agricultura comercial, (arroz, algodón, caña de azúcar y banano posteriormente) lo que generó olas migratorias hacia todo el Urabá.

En efecto, en la década de los sesenta llegó al Norte de Urabá un momento de pausa donde se logró cultivar y llegar las primeras escuelas a las zonas rurales, sin embargo, las dificultades de las comunicaciones dificultaban cualquier comercialización de los productos y la situación de pobreza se sentía con intensidad.

Para la época como consecuencia de todas las estrategias agrarias llega la compañía frutera de Sevilla, dependencia de la United Fruit Company, la cual implementa el cultivo de banano en el centro de Urabá en terrenos pertenecientes al Consorcio Albingia con un enfoque claro de siembra comercial. Surge entonces la nueva zona bananera colombiana con altas posibilidades de desarrollo, excelentes suelos para el cultivo y considerables ventajas comparativas con respecto a las zonas existentes en los países centroamericanos: suelos nuevos, libres de enfermedades, y una región tradicionalmente poco azotada por huracanes. Fue así como llegó para toda la región un período de gran auge de cultivos entre 1964 y 1968 (Agudelo, 1989).

Posteriormente en la década de 1970, cuando la economía del planeta salió de la etapa de la prosperidad y se hundió en la crisis económica por los precios del petróleo, la exportación de banano de Urabá atenuó la crisis económica en Antioquia por la caída de la exportación de textiles. La población campesina de Urabá siguió siendo afectada por la ausencia total de servicios públicos y sociales, las vías eran inexistentes y solo las comunicaciones se hacían a través de trochas y transporte en mulas, por consiguiente, las distancias entre un lugar y otro hacían los viajes largos y extenuantes.

### **3.2. Posicionamiento de los grupos armados y una nueva ola de violencia en la región norte del Urabá antioqueño (1970-1990).**

Los conflictos registrados en los años anteriores generaron la creación y llegada de varios grupos armados a la zona norte del Urabá antioqueño, como el ejército popular de liberación (EPL) creado en las montañas de Antioquia, y que se acercó al Urabá por medio de los trabajos políticos con el campesinado en zonas rurales, y el cual se fortaleció durante

la década de los 70' gracias al reclutamiento masivo, también empieza hacer presencia de Las Fuerzas armadas revolucionarias de Colombia (FARC), estos decidieron crear un el V frente de las FARC en 1971. (Bejarano, 1988).

Como lo evidencia Lora 2019, a través de entrevista personal

“En esa época se rumoraba que había presencia de guerrilla en la zona y aparecían de vez en cuando los grupos guerrilleros más o menos en los años 70'. La situación era muy difícil porque había mucho hostigamiento de la guerrilla como el EPL, y las FARC” (párr. 32).

Agregado a los grupos al margen de la ley que emergen en la zona, la expansión territorial de la industria bananera marcó nuevamente la violencia en el Urabá, el desplazamiento de campesinos por parte de bananeros e inversionistas que, a través de intimidaciones y actos violentos, los desalojaron de sus tierras. Las precarias condiciones en las que laboraron los obreros llevó a que se dieran grandes tensiones entre obreros y patronos, lo que dio origen a los sindicatos bananeros que reclamaban mejores condiciones para trabajar (Bejarano, 1993, citado por García y Aramburo, 2011).

El protagonismo que se dio en los 80 por los Sindicalistas, llevó a que se promovieran paros cívicos, apoyados por grupos políticos de izquierda. Esta dinámica comenzó a ser influida de manera significativa por la guerrilla, provocando que el escenario de las confrontaciones entre “patronos y obreros” se confundiera con la disputa por el poder político y control territorial. Finalmente, las FARC y el EPL terminaron teniendo una fuerte influencia sobre los sindicatos. Por tanto, los enfrentamientos entre estos dos grupos comenzaron un conflicto, sobre todo cuando el EPL se convierte en partido político, las FARC lo declaran objetivo militar y comienza la disputa entre ellos y con sus respectivos brazos sindicales. (Observatorio del Programa Presidencial de Derechos Humanos y DIH, 2010).

Para esta misma década y con la llegada de Belisario Betancur a la presidencia, empiezan los primeros intentos del gobierno por lograr un diálogo con las guerrillas. Lo que permitió el fortalecimiento del movimiento sindical, los sindicatos contaban con cerca de 18.000 afiliados y con importantes logros en materia laboral, como, por ejemplo, el primer acuerdo colectivo consistente en la aprobación de un pliego único para el sector bananero, imponiendo condiciones claves frente al salario agroindustrial, y, sobre todo, la aceptación de los sindicatos como interlocutores legítimos frente al gobierno y los empresarios. Y en donde la respuesta de las elites políticas y económicas de la época, que comenzaron a enfrentar elevadas pérdidas fue la vía armada con la muerte de 40 obreros, luego de la firma del acuerdo. (Lombana, 2012).

Lo anterior es confirmado por Bejarano 1988:

Por primera vez en más de veinte años de producción se habló en la zona bananera de libertades sindicales, de la legalidad de los paros y de la presentación de pliegos de peticiones. Por primera vez en muchas fincas se empezaron a aplicar las normas laborales vigentes para el resto del país: el salario mínimo, la jornada legal, el régimen de horas extras y la contratación colectiva como resultado de esta coyuntura, no solo creció rápidamente la afiliación a los sindicatos, sino que aumentaron considerablemente las negociaciones colectivas (p, .50).

Durante el gobierno de Belisario Betancourt, en el año 1984, el EPL firmó un acuerdo para entrar en un proceso de paz que duró hasta mediados de 1985. Luego de su retiro de la negociación, se presentaron varios asesinatos de líderes sindicales, se incrementaron secuestros y acciones bélicas, a los cuales respondió la Fuerza Pública con una serie de acciones ofensivas contra sus militantes y combatientes. (Observatorio del Programa Presidencial de Derechos Humanos y DIH, 2010).

Sin embargo, para Padilla (2019), cuando asesinaron a dos jefes políticos entre ellos el comandante militar del EPL, Ernesto Rojas y el político mayor llamado William Calvo, el

EPL cambie mi ideología, pues desde ahí se empezaron a cometer extorsiones, secuestros, atracos, la violencia aumento drásticamente en la región. estuve presente en varias reuniones convocadas por este grupo armado, en donde exigían divulgar las ideologías del grupo a tanto a amigos, y familiares, e inclusive en la política, debido a que estaba en el consejo del Municipio de Necoclí, pero dado a que no había divulgado las nuevas ideologías me empezaron a hacer seguimiento. 2010).

A mediados de la década los 80, muchos sectores que se veían amenazados debido al nuevo ordenamiento de fuerzas en la región, harían frente a esta situación mediante la conformación de organizaciones paramilitares, estos grupos se empezaron a financiar por parte de narcotraficantes como medio para garantizar el desarrollo de los procesos de producción y acumulación de capital, de igual manera los empresarios que lograron el apoyo de los latifundistas ganaderos, expandiendo formas de violencia superiores a las hasta ahora conocidas en el país. Es así como en Urabá se fueron formando diversos grupos paramilitares o “escuadrones de la muerte” financiados y entrenados por la alianza empresarios-ganaderos narco terratenientes para enfrentar lo que se percibe como el enemigo común: la alianza guerrilla-trabajadores bananeros-grupos políticos de izquierda (Bejarano, 1988).

De acuerdo a lo anterior A finales de los 80 ocurrieron varios hechos que radicalizaron las identidades políticas de los actores y abrieron la puerta a una ola de violencia en la década siguiente la militarización de las fincas bananeras y las primeras incursiones de grupos paramilitares liderados por Fidel Castaño, provenientes de Valencia y Tierralta (Córdoba) que llegaron haciendo masacres y asesinatos colectivos (Verdad Abierta, 2011).

Para 1987 “más de doscientas personas fueron asesinadas en la región de Urabá. Las víctimas fueron en su mayoría dirigentes sindicales y trabajadores bananeros, pero también murieron administradores de haciendas, activistas políticos locales y un párroco” (Bejarano, 1988. p.52).

Desde el año de 1987 en adelante apareció en el norte de Urabá el grupo guerrillero EPL, cuando llegaron con su política de que ellos con el apoyo de los pobladores de la región podían coger el poder en el gobierno, la política de ellos era buena pues fomentaban que trabajáramos en paz, en comunidad, que aseáramos las vías, y hablaban de Pensamientos Leninistas, pero el actuar era diferente y que esto fue lo que los llevó a la perdición porque en esa época solamente se oía mencionar la FARC, pero ellos no estaban en esta región, sino por la parte alta de Antioquia y Chocó, sin embargo, para la década de los noventa las FARC hacían presencia en toda le región como lo muestra la figura 3 (Padilla 2019).

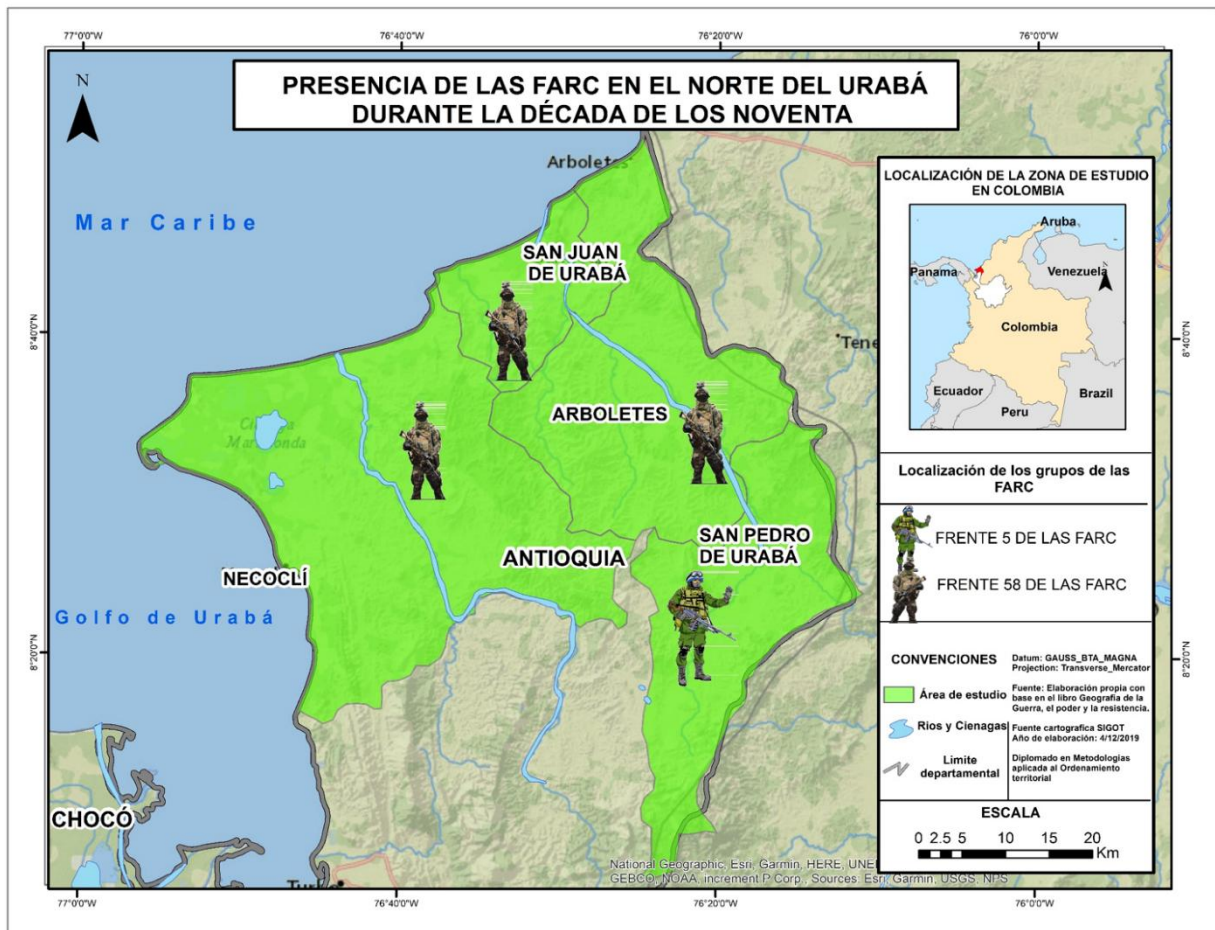

**Figura 3.** Presencia de las FARC en el Norte del Urabá  
**Fuente:** Elaboración propia, (2019).

### **3.3. Impacto del narcotráfico y de los grupos paramilitares en la región desde los años noventa hasta el 2005.**

La década de los 90 fue la más violenta en toda la región del Urabá debido a la reorganización de los grupos armados, primeramente, por la desmovilización del EPL, su reinserción a la vida civil como el movimiento Esperanza, Paz y Libertad en 1991, y que fue objeto de una cruenta persecución armada que prácticamente lo llevó hasta a su desaparición.

Seguidamente las organizaciones de autodefensas lideradas por los hermanos Castaño que se consolidaron bajo el nombre “Autodefensas Campesinas de Córdoba y Urabá” - ACCU, se presentaron como un modelo a replicar bajo lo que se comenzó a llamar el “proyecto paramilitar”. Fidel, el hermano mayor de los Castaño, envió paramilitares al Urabá ordenando masacres como las de El Tomate, en San Pedro de Urabá, y las de Honduras y La Negra y Punta Coquitos, en Turbo (Verdad abierta, 2016). La casa Castaño se localizó en los límites entre Córdoba y Antioquia, en la Serranía de Abibe, cerca de los municipios de San Pedro y Valencia, territorio estratégico para entrar a Urabá y al sur de Córdoba, donde libraron una fuerte confrontación con el EPL en un comienzo y luego con las FARC, quienes presentaban una fuerte beligerancia frente a la fuerza pública, extorsionando a ganaderos de los departamentos de Córdoba, el Sur de Bolívar y Sucre (Salas 2019, Romero, 2015; CNMH, 2014).

Lo cual comenta Lora (2019) en entrevista personal:

En San Pedro uno miraba cuando llegaban esos carros y se llevaban a la gente para esos centros de reclutamiento, ellos empezaron a desaparecer las personas, nos tocaba acostarnos muy temprano, nadie podía estar en la calle porque corría peligro, cuando hubo la masacre del Tomate se rumoraba mucho sobre eso, pero nadie se atrevía a decir nada, todo el mundo tenía que estar callado (párr. 33).

El conflicto aumentó según Duque 2019 a través de entrevista personal.



Allá empezó un conflicto súper fuerte con la guerrilla de las FARC en el año 1991, eso se complicó tanto la población estaba en medio del conflicto porque si uno vivía allá y venías a San Pedro donde estaban los Paramilitares, la guerrilla pensaba que uno tenía alguna relación y viceversa y por eso era mejor no venir a San Pedro, en el Alto de Mulato fue muy complicado porque estaba muy peligroso, casi todos los días había muertos (párr. 19).

Para 1994 emerge en los territorios del norte de Urabá los paramilitares con objetivos claros como la conformación de escuelas de preparación de combatientes para el conflicto armado como lo confirma la sala de Justicia y paz del Tribunal Superior de Medellín 2016.

Escuela de adiestramiento la 35, la agrupación armada acondicionó una serie de inmuebles rurales, adonde llegaban los nuevos integrantes con miras a lograr su preparación física, allí de la mano de algunos ex oficiales retirados del Ejército Nacional, aprendían manejo de armas, estrategias de combate y de forma generalizada les eran impartidas instrucciones castrenses, dándoles a conocer el reglamento interno de la organización; estas ‘escuelas’ son en su orden: ‘Establecimiento de instrucción militar ilegal’, que se encontraba ubicado en la vereda “El Tomate”, corregimiento de San Pedro de Urabá-Antioquia, con extensión aproximada de 100 hectáreas, propiedad de los hermanos Castaño Gil; centro de adiestramiento que estuvo en funcionamiento desde el año 1994 hasta el 2003, anualidad en la que comenzó el proceso de negociación del Gobierno Nacional con las ACCU y AUC.

Agrega la sentencia, dentro del grupo de instructores pasaron reconocidos cabecillas del paramilitarismo en Colombia, como Carlos Castaño Gil, alias “el pelao o Alex”, dos exmiembros de las Fuerzas Militares de Colombia con mucha experiencia en táctica contrainsurgente, Manuel Arturo Salom Rueda, alias “JL”, Carlos Mauricio García Fernández, alias “Doble Cero”; como

también José Efraín Pérez Cardona, alias “Eduardo 400”. Para el año 1998 esta escuela fue ampliada, ubicando allí un campo de entrenamiento que alias “doble cero” llamó “la acuarela” o “la ECA” (Escuelas de combatientes de las Autodefensas), sitio que adquiere relevancia supra para la causa ilegal del paramilitarismo, pues las tropas tenían fácil acceso por el corredor del ‘Alto de Mulatos’ hasta la zona de injerencia armada del Bloque Bananero en el municipio de Urabá; incluso fue precisamente en la denominada “ECA”, donde el grupo ilegal objeto de la decisión, entrenó a muchos de sus combatientes, recibiendo adiestramiento por parte de Carlos Arturo Hernández, conocido como “Duncan”, siendo este quien les brindó directrices en comunicaciones, posicionamiento, cartografía, manejo de armas, estrategia y táctica militar (p, 53-54).

Además, desde 1994 se estructurarán bloques como parte de la estrategia de expansión, en la zona norte del Urabá antioqueño el bloque Elmer Cárdenas liderado por “el alemán” y el Bloque Héroes de Tolová liderado por “Don Berna”, en San Pedro de Urabá y en el Urabá Cordobés; y por último, en la zona bananera se creó el bloque Bananero. Con la desaparición de Fidel Castaño, su hermano Carlos Castaño tomó el poder, hacia 1995 este grupo venía avanzando por el norte de Urabá en la frontera con Córdoba.

Lo cual es confirmado por Salas (2019):

Sobre los bordes de Córdoba que colindan con los territorios de Urabá se conforman los Bloques Bananero en el centro de Urabá en la zona bananera y en su parte norte en la zona ganadera el Bloque Elmer Cárdenas quien también ocupó los territorios del norte del Chocó (p, 105).

Con respecto a la conformación del Bloque Elmer Cárdenas la Sala de Justicia y Paz del Tribunal Superior de Medellín 2014 dice:

En declaración del postulado Carlos Alberto Ardila Hoyos, alias „Carlos Correa“ identificado con cédula de ciudadanía número 71.760.841 de Turbo Antioquia, conocido ampliamente en Necoclí como ganadero, fue el precursor por encargo que le hicieran las ACCU, de un pequeño movimiento de Autodefensas, dando inicio a lo que después sería el poderoso BEC, dominando buena parte de la geografía nacional. Así las cosas, Carlos Ardila Hoyos, empezó a organizar el nuevo grupo de Autodefensas en el sector de Necoclí, bajo la supervisión de Arnoldo Vergara Trespalacios, alias „Bola de Cacao“, al parecer muerto<sup>10</sup>; hombre de confianza de los hermanos Castaño Gil; iniciando en los corregimientos de Totumo y Pueblo Nuevo, conformado por estos y también por Baltazar Mesa Durango, alias el “Cuñado Baltazar”; Braulio López Hernández, alias „El Embustero“; Aníbal Arturo Vásquez Calle, alias “Aníbal Calle”; Adolfo Ardila Hoyos, alias “El Loco”; y Oscar Lobo, alias “Lobo”; este grupo empezó apoyado por trabajadores de fincas, realizando labores de inteligencia; recibiendo para 1995 el nombre de “Los Güelengues”, siendo este el primero que tuvo el Bloque “Elmer Cárdenas”, cuyos orígenes son guerrilleros y sus aliados de las “FARC “; “Carlos Correa”, comandante y gestor del bloque, empieza a reclutar ex-integrantes de grupos subversivos y, neutraliza actividades económicas a la guerrilla (p, 28 y 29).

Asimismo, la arremetida de los bloques Elmer Cárdenas y Héroes de Tolova contra las guerrillas presentes en el territorio fue despiadada como lo señala (Suárez, 2007) los paramilitares en la región comenzaron una nueva ofensiva militar en el Eje Bananero contra las FARC y cualquier grupo que tuviera vínculos con ellas. Es decir, se caracterizaban principalmente por emprender una disputa de control territorial bajo el propósito de arrinconar a la guerrilla de las FARC a través de combates. Por tal razón, los grupos de las FARC les tocó retirar sus núcleos armados de las ciudades y una parte se replegó hacia la serranía de Abibe. En este mismo año, también se registró en el municipio de Necoclí, la muerte de 130 personas, otras 122 desaparecidas y 2.500 desplazados. (Dinámica reciente de la confrontación armada en el Urabá antioqueño, 2010).

**Tabla 2.** Masacres en la zona Norte del Urabá Antioqueño

<b>Masacres en la zona Norte del Urabá Antioqueño</b>			
<b>Año</b>	<b>Lugar</b>	<b>Victimas</b>	<b>Autores</b>
<b>1988</b>	El Tomate, en el Municipio de San Pedro de Urabá	16 personas	AUC
<b>1988- 1992</b>	Las Changas, en el Municipio de Necoclí	14 personas	Guerrilleros y AUC
<b>1994</b>	Vereda Nueva Esperanza Zona rural de Necoclí	7 personas	AUC
<b>2001</b>	Veredas El Alto de San Juanito, La Culebra y La Rula, en San Pedro de Urabá	13 personas	Frente 5 de las FARC

**Fuente:** Elaboración propia, 2019.

El documento “Informe sobre prácticas de derechos humanos - 1995”, elaborado por el Departamento de Estado de los EE.UU., citado por Barbosa, (2015). Da cuenta de lo ocurrido en ese año de la siguiente manera: El solo pueblo de Necoclí sufrió 130 asesinatos, 122 desapariciones, y el desalojo de 1.307 familias durante el período febrero-abril. En enero, un grupo paramilitar que se identificó como las Fuerzas de Autodefensa de Fidel Castaño, torturó y asesinó a 6 supuestos guerrilleros en Necoclí. De acuerdo con los cálculos de Justicia y Paz, la guerrilla fue responsable de las muertes extrajudiciales de por lo menos 64 civiles entre enero y junio. De unos 90 asesinatos que se cometieron en Urabá en los meses de agosto y septiembre únicamente, la guerrilla fue responsable de más de 60 de tales muertes. Para justificar las ejecuciones, la guerrilla de manera regular alegó que dichas víctimas eran informantes del Ejército o estaban relacionadas de alguna manera con el Estado, o que simplemente se rehusaban a apoyar las operaciones guerrilleras”.

Según la Verdad Abierta, 2008, el área de influencia del bloque Elmer Cárdenas liderado por ” el Alemán”, eran los municipios de San Pedro, San Juan, Necoclí, Arboletes, para esa época en toda la región de Urabá había presencia de las FARC, como era el frente V, 57 y 58; e inclusive habían algunos grupos del ELN, este grupo además se lucraba de las

extorsiones a los empresarios bananeros, despojo de tierra y el narcotráfico dado a que la ubicación geográfica y a la zona de puerto en la región, camuflaban drogas en buques bananeros y el Bloque les cobraba una cuota a todos los narcotraficantes para sacar la droga por Necoclí, y el Golfo de Urabá. Por esta misma zona ingresaban las armas para las autodefensas.

Finalmente, las AUC tuvieron una gran presencia histórica en la región norte del Urabá Antioqueño, donde lograron tener un dominio fuerte en la zona y fue un actor fundamental en la configuración regional, debido a que llegaron dobligar a aquellos grupos guerrilleros y desplazarlos a las zonas más montañosas y selváticas. El 2005 termina con la desmovilización de los diferentes grupos armados paramilitares como fue el caso del bloque bananero en 2004, el bloque “Héroes de Tolová” en 2005, en Valencia, Córdoba. A esas desmovilizaciones se sumaron la del bloque Elmer Cárdenas (dividido en el frente costanero, que desmovilizó a 309 hombres), con influencia en las costas del golfo de Urabá (Córdoba y Antioquia). Las consecuencias de estos grupos conllevó a unas dinámicas económicas y sociales como se puede evidenciar en la figura 4.

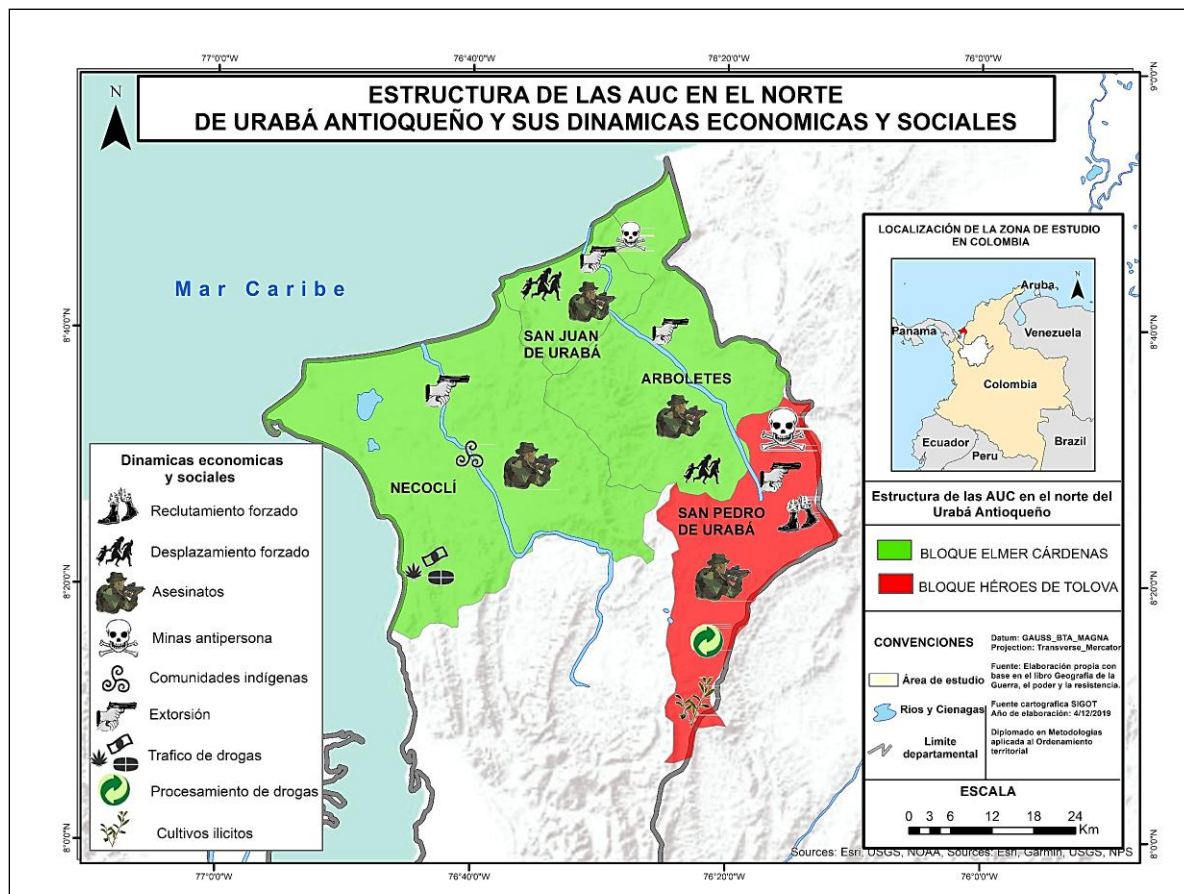

**Figura 4.** Estructura de las AUC en el norte del Urabá Antioqueño y sus dinámicas económicas y sociales.

**Fuente:** Elaboración Propia, (2019).

### **3.4. Proceso de paz y desmovilización de los grupos armados 2005- 2020.**

Al principio del 2006 el bloque Elmer Cárdenas fue uno de los últimos grupos en desmovilizarse durante el gobierno de Álvaro Uribe Vélez, y tras el transcurso de desmovilización de las AUC y el proceso de paz en Antioquia y especialmente en la zona norte del Urabá Antioqueño no tuvieron mayores efectos, la desaparición de las antiguas estructuras de las AUC fue seguida por el rearme de sus ex combatientes y vieron surgir nuevas estructuras narco paramilitares, herederas del poder ya instaurado de las AUC, como las Autodefensas Gaitanistas de Colombia (AGC) cuyo primer comandante fue Daniel Rendón, “Don Mario” se apartó del proceso de desmovilización para reincidir en el narcotráfico y reclutar a antiguos miembros de las AUC, entre ellos los hermanos Juan Usuga y David Usuga , y alias “El Gavilán” hermano de Fredy, “El Alemán”., Tras la captura de Daniel Rendón, serían Juan de Dios Úsuga, alias Otoniel, y su hermano Juan de Jesús, alias Giovanni, quienes quedarían al mando (Coordinación Colombia Europa Estados Unidos- CCEEU Nodo Antioquia, 2017).

En la zona se empezó a dar una creciente del narcotráfico, se puede inferir que la presencia estatal en la región siempre ha sido débil, lo que brindó un espacio propicio para que algunas estructuras armadas se asentaran y ejercieran dominio sobre corregimientos, veredas y en algunos casos, los mismos cascos urbanos, del mismo modo que la desarticulación de las Autodefensas abre la posibilidad de que en aquellos lugares donde éstas tenían presencia, la guerrilla, los narcotraficantes o la delincuencia común incrementen su accionar.

Después de la desmovilización de las FARC, Urabá fue priorizada en el marco del Acuerdo de Paz y es considerada como un núcleo de dominio de las AGC. Las AGC, comandadas por alias “Otoniel”, son el Grupo Armado Organizado (GAO) con mayor presencia a nivel nacional. Poseen dos componentes: el armado, ubicado en su zona de

presencia histórica en el Urabá antioqueño, chocoano y cordobés, además del Bajo Cauca, y las redes de tercerización en otras partes del país bajo las cuales se contratan a grupos de menor envergadura dedicados a tareas asociadas al narcotráfico (Álvarez, Llorente, Cajiao, y Garzón, 2017).

Estos grupos también han sido responsables de afectar a la población civil en la zona norte del Urabá con restricciones a la movilidad, amenazas, homicidios selectivos, señalamientos, desplazamientos forzados, además de tener a la región en el proceso de tráfico de drogas, igualmente los paros armados con los que buscan construir una imagen de organización fuerte a través de restricciones de movilidad a las comunidades.

A raíz de esta problemática el gobierno nacional ha implementado operaciones en la lucha contra el narcotráfico en esta región, según un entrevistado de las fuerzas armadas donde resalta al modalidades del narcotráfico en esta zona del país, es de destacar que el Clan del Golfo ha sido conocido con muchos nombres anteriormente, Autodefensas Gaitanistas (AUC), bandas criminales (BACRIM), Águilas Negras, etc., de igual manera, actualmente se está dando la presencia de reconocidos pequeños grupos de las disidencias de las FARC que están ingresando a disputar parte de este corredor de movilidad por el Nudo del Paramillo y el ELN por el río Atrato de salida al golfo de Urabá.

La droga más traficada y que genera mayor ingreso es la cocaína, rutas de movilidad existen muchas, las cuales son modificadas constantemente para evadir los controles militares, identificados como corredores principales son los afluentes hídricos provenientes del choco por donde pasa la droga en búsqueda de una ruta hacia el mar caribe. [Entrevistado de las fuerzas armadas], (párr. 5).

Durante el 2016 las actividades de la Operación Agamenón, según la Policía Nacional, ha decomisado más de 19 toneladas de estupefacientes que serían comercializadas en el exterior; incautado más de 5.770 mil millones de pesos; destruido más de 15 laboratorios para el procesamiento del alcaloide; y erradicado más de 280 hectáreas de coca, lo que en palabras del Coronel Soler, representan fuertes golpes a esta estructura que tenía azotada la

región y que hoy en día ha tenido que cambiar esa zona de confort y, obligatoriamente, salirse de esos lugares; ya no se pueden mover como lo hacían anteriormente y hacer todas sus fechorías en la región de Urabá como lo hacían años atrás.

El norte de Urabá ha sido un territorio del país que desde las épocas doradas de Pablo Escobar tiene movimientos de salida de drogas y entrada de recursos que financian esta actividad ilícita, actualmente comparando con esas épocas doradas del narcotráfico ha bajado de manera significativa, pero de igual manera, es una gran fuente de ingreso para estos grupos al margen de la ley, lo que significa que aún es de gran importancia para el narcotráfico y aun se mueve en gran manera fuertes cantidades de recursos.

En conclusión, la región norte del Urabá Antioqueño ha sido estratégico por lo cual todos los grupos armados y narcotraficantes en un momento u otro han hecho presencia a lo largo de las últimas cuatro décadas, las bandas criminales y actores armados que aún se encuentran han aprovechado la estratégica ubicación del territorio, con sus puertos y amplias zonas litorales como las del municipio de Necoclí, además de tener algunas situaciones complejas con respecto de las exportaciones de bananos y sus vínculos con el tráfico de drogas. Es difícil determinar si esto tenga un fin próximo en la región porque, así como beneficia a gran parte de grupos ilegales, lastimosamente muchas personas de la región se benefician de manera económica, al no tener una mejor oportunidad de sobrevivir, al sembrar la hoja de coca, ocultar armas o caletas, avisar de la presencia del Estado a los grupos ilegales, además, los tentáculos del narcotráfico van mucho más lejos de solo de Urabá, los hilos que mueven todo el engranaje están en personas o familias poderosas de Medellín y la capital del país.

#### **CAPÍTULO 4. ESCENARIOS FUTUROS DE LA REGIÓN NORTE DEL URABÁ ANTIOQUEÑO, EN FUNCIÓN DE LA SITUACIÓN ACTUAL, DE LAS POTENCIALIDADES TURÍSTICAS Y ECONÓMICAS QUE TIENE EL TERRITORIO.**



La zona norte del Urabá antioqueño cuenta con grandes potencialidades económicas, turísticas, y de desarrollo regional, en general por su privilegiada localización a orillas del mar Caribe e ideal para el comercio mundial, pues se espera convertir a Urabá en la mejor esquina de América, gracias a los trabajos articulados que se vienen haciendo en todo el territorio, como la construcción de mega obras que incluyen proyectos industriales y portuarios, el desarrollo de proyectos urbanos, educativos y de movilidad, y de igual manera los proyectos turísticos y de conservación ambiental.

#### **4.1 Turismo como eje principal de la economía en el norte del Urabá Antioqueño**

El turismo es una de las principales actividades que ayudan a mejorar la economía de una región por su gran dinamismo. Día a día se aprecia que el turista cada vez busca más vivir nuevas experiencias conforme a preferencias, necesidades o simplemente gustos, en donde se destacan actividades al aire libre para interrelacionarse con la naturaleza, interactuar con comunidades receptoras, realizar actividades de reto físico para mantenerse en forma, mejorar la salud o buscar emociones fuertes, entre otras; lo más importante es que, según un informe llamado “El turismo en el mundo de hoy” elaborado por la OMT, nos dice que:

“son más numerosos los turistas con sensibilidad ambiental y social que buscan destinos bien planificados y menos contaminados, y que dejan a un lado los mal diseñados con problemas ambientales o sociales” (OMT, 1999, p. 21)”.

Es preciso señalar que en el Urabá aún no se explota debidamente el potencial turístico y el desarrollo del dicho sector todavía no se aprecia de manera integral. pero todos los municipios del norte de Urabá cuentan con algún grado de riqueza turística, en particular para el turismo de sol y playa dado a que cuenta con extensión litoral de 128,5 km sobre el Mar Caribe.

De igual forma, se pueden desarrollar otras actividades turísticas por las condiciones que presenta el territorio como el ecoturismo, acuaturismo, agroturismo, y etnoturismo, debido a que todos estos municipios albergan diversos ecosistemas de gran riqueza ambiental, y se perfilan como importantes corredores para el suministro de bienes y servicios para actividades productivas y recreativas. 2010).

Según los planes de desarrollo de la región norte del Urabá antioqueño, cuenta con 81 sitios de alojamiento aproximadamente, entre hoteles, residencias y hospedajes, donde se ofrece alojamiento a todos los turistas que visiten los municipios. Además, poseen 6 parques urbanos y grandes reservas ecológicas y naturales. Al mismo tiempo, gracias a su diversidad cultural cuenta con diferentes festividades, como es el caso de Necoclí donde se celebra el festival nacional del Bullerengue en octubre, las fiestas del coco en enero, el festival del dulce, y el festival del cacao; por otro lado, en Arboletes se festejan las fiestas del mar y del volcán, en San Juan de Urabá, se realizan las fiestas patronales de San Juan de la Cruz, y las festival folclórico de la cuenca del río San Juan, y por último en San Pedro de Urabá se celebran las fiestas en corralejas, y la semana cultural de San Pedro de Urabá.

De acuerdo con lo anterior en materia de riqueza natural y según El Plan de Desarrollo de San Juan de Urabá (2016), el municipio se caracteriza por su gran diversidad cultural y ambiental, la cual busca fortalecer un turismo con el interés de impulsar la economía y con este programa se le apuesta a la cultura turística de paz para lograr la integración de las regiones con el departamento y el país, en las que se le gana territorio a la guerra para convertirlos en sitios de interés turístico, cultural, ecológico, natural y de paz, las zonas propuestas para realizar turismo en este municipio son los manglares de Damaquiel, y las playas de Uveros.

Por otro lado, en el caso de Necoclí, según El Plan de Desarrollo de Necoclí (2016), se ha propuesto que la inversión en infraestructura y el turismo sea un tema estratégico y prioritario para el municipio, porque representa el medio para generar desarrollo y crecimiento económico y es la pieza clave para incrementar la competitividad, Necoclí

cuenta con las playas más turísticas de toda la región del Urabá e incluso de Antioquia , como la playa el Pescador, Punta Arena, y las playas de San Sebastián de Urabá y el Tomate, también en el municipio nos encontramos con otros atractivos turísticos, tal es el volcán de lodo Virgen del Cobre, de igual forma, en los últimos años se ha empezado a implementar el agroturismo en fincas productivas de cacao y plátano.

De la misma manera, existe una conexión de movilidad y turismo entre Necoclí y las demás zonas turísticas que últimamente han tenido un gran impulso en el Golfo de Urabá, con la salida de lanchas hacia, Sapzurro, Capurganá y la Miel en la frontera con Panamá, playas que poseen diversidad de ecosistemas de espacios naturales. De este modo, es importante destacar las riquezas naturales con las que cuenta el territorio, como lo son Ciénagas La Marimonda y El Salado, La ensenada de Rionegro, y los resguardos indígenas Caimán Viejo, y el Volao.

**Tabla 3.** Áreas de reserva natural en la región del norte del Urabá antioqueño

Municipios	Reserva	Hectáreas
Arboletes	La Estación, El Calabozo, Reserva acuícola La Arenosa	672
Necoclí	Ensenada Rionegro, Los Bajos Aledaños, Marimonda y El Salado	30.760
San Juan de Urabá	Cerro Zumba y quebrada las mujeres	19
San Pedro de Urabá	Macondo y Alto de Brillasol, Q. Aguas Claras y Saltillo el Ají Reserva de la Sociedad Civil Horizontes	1.098
Total		32.549

**Fuente:** elaboración propia, en base a CORPOURABÁ, (2016).

Según El Plan de Desarrollo de Arboletes (2016), para el municipio de Arboletes la riqueza natural de este le permite focalizar su desarrollo turístico en la realización de nuevas actividades como recorridos ecológicos, observación de fauna y flora, canotaje por el río Jobo, El Volcán de lodo, las playas turísticas, y las fincas agro turísticas en donde los visitantes tienen la oportunidad de interactuar directamente con las actividades del campo como la agricultura y la ganadería, las cuales también hacen parte de las principales actividades económicas del municipio.

Finalmente, El Plan de Desarrollo de San Pedro de Urabá (2016), el tema turístico no se realiza en el municipio de manera formal a pesar de tener gran potencial por explotar en riquezas culturales y turísticas, actualmente el municipio de San Pedro cuenta con un gran potencial turístico, como es el balneario de Aguas Claras, El Salto del Ají, y el centro recreacional Buenavista. El resumen de la riqueza turística del norte de Urabá se aprecia en las figuras de la 5 hasta la 8.

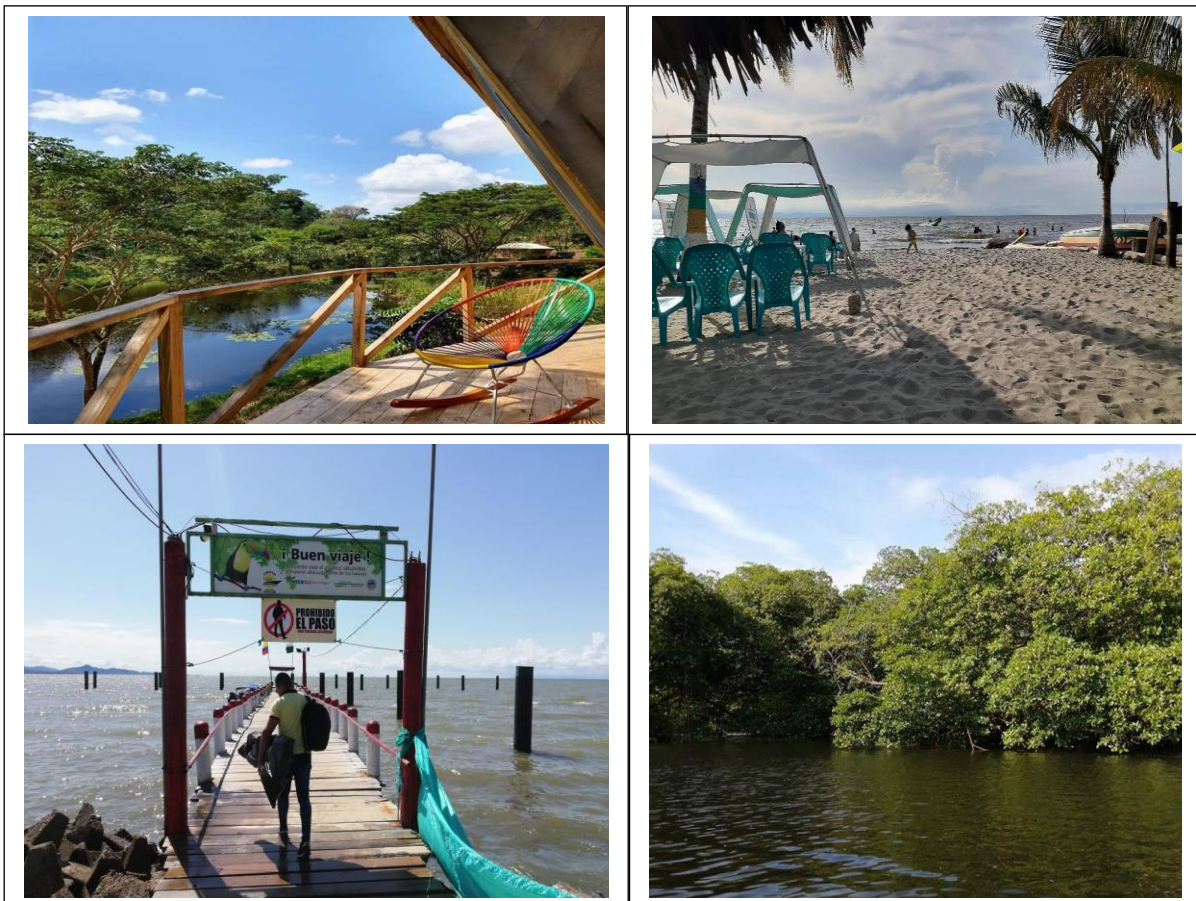

**Figura 5.** Diferentes atractivos turísticos de Necoclí  
**Fuente:** Propia, (2019).

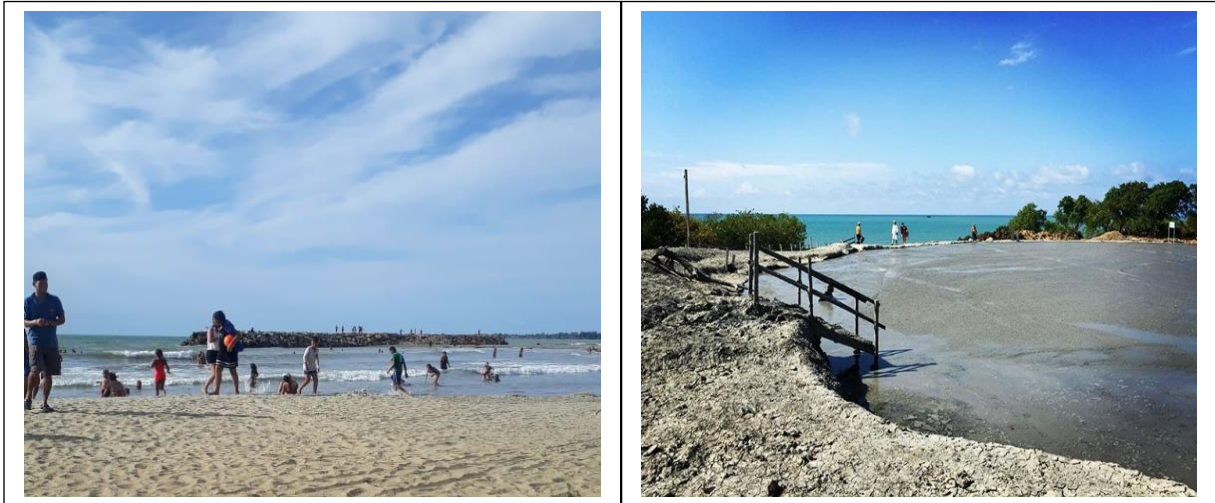

**Figura 6.** Playas y volcán de lodo de Arboletes  
**Fuente:** Propia, (2019).



**Figura 7.** Centros recreacionales en San Pedro de Urabá  
**Fuente:** Propia, (2019).



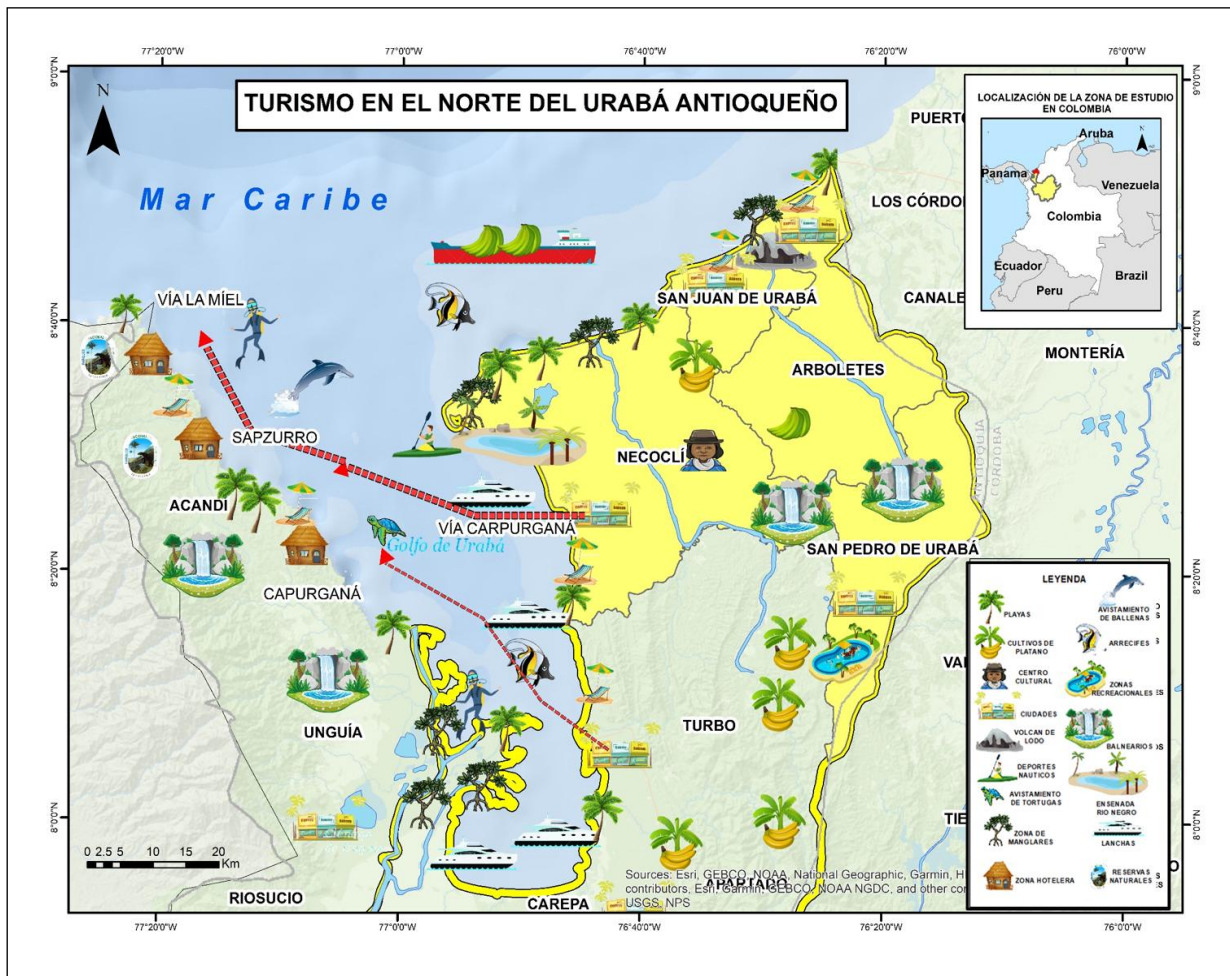

**Figura 8.** Mapa Turístico de la zona norte del Urabá Antioqueño  
**Fuente:** Elaboración propia, (2019).

#### 4.2 Estructuras y equipamientos: Realidad y Prospectiva en la región de norte del Urabá

El golfo de Urabá posibilita la contribución de manera significativa en el desarrollo de comercio exterior antioqueño, haciendo que este espacio geográfico sea mucho más competitivo y eficiente en cuanto los costos logísticos, aprovechando su privilegiada ubicación estratégica y geopolítica, para atender los mercados, del Caribe NAFTA, Europa y la cuenca del Pacífica; así como la intercomunicación de los mercados asiáticos y atlánticos, beneficiándose además de la modernización que Panamá va a realizar en su canal y la corta distancia que quedaría de él para el recalado de los buques.

El desarrollo portuario en el Urabá antioqueño se convierte en un punto clave para las operaciones de comercio exterior, aunando a las propuestas de infraestructura que adelanta el gobierno nacional a través de las autopistas 4G, para hacer más competitivo el comercio internacional, ofreciendo una propuesta de servicios logísticos para las empresas exportadoras en el centro del país y en el departamento de Antioquia.

En la zona del Urabá se pretende desarrollar uno de los proyectos con más expectativas en la región, que es el Puerto Antioquia y Puerto Pisisí, en Turbo, y Darién International Port, en Necoclí. Estos proyectos de competitividad son uno de los más importantes de Colombia y uno de los grandes hitos de desarrollo, Autoridades, comerciantes, empresarios, pobladores y gremios del norte de Urabá esperan el pronto desarrollo de las obras del terminal marítimo, pues ven en el proyecto considerables oportunidades de desarrollo social y económico para la región.

El puerto Darién internacional Port que se proyecta en el municipio de Necoclí, en su proceso de construcción y puesta en funcionamiento demandará recursos por 440 millones de dólares, su operador portuario, se dará por socios brasileños, este tiene un tiempo estimado de construcción de 24 meses, con una capacidad inicial de dos muelles. Según González (2018), Pablo Agudelo, gerente del Puerto Internacional del Darién, fue quien buscó en 2005 a la Gobernación de Antioquia para relanzar la idea de un puerto en Urabá afirmando que ellos escogieron el sitio para desarrollar el mejor proyecto, no el mejor proyecto para desarrollar una tierra.

La posibilidad de construir estos puertos en la región de Urabá no solo beneficiaría a Antioquia, sino que sería una excelente opción para el Eje Cafetero que exporta el 70% del café nacional y la ciudad de Bogotá con su gran número de industrias, esto debido al ahorro que se obtendría en los fletes de transporte, pues la distancia entre Medellín y Cartagena es de 643 kilómetros mientras que la de Medellín a Necoclí es de 386 Km.

**Tabla 4.** Comparativo de distancias a Necoclí y a Cartagena

	<b>Cartagena</b>	<b>Necoclí</b>	<b>Diferencia en km</b>
<b>Bogotá</b>	1.101	785	316
<b>Medellín</b>	643	386	257
<b>Manizales</b>	837	580	257
<b>Cali</b>	1.012	825	187

**Fuente:** Elaboración Propia, 2019.

Al analizar la Tabla 4, se evidencia que los costos logísticos desde Medellín hacia Necoclí favorecen significativamente a los empresarios del interior del país, puesto que se disminuye el valor de todos los procesos en los que incurre la acción de importación y exportación.

Otro sector empresarial que se beneficiaría con el desarrollo portuario son las exportaciones de banano para el año 2005 alcanzaron 1.289.500 toneladas. (Taborda, 2018) suponiendo un crecimiento anual de 1.5 % y un horizonte de 10 años, dichas exportaciones serían de 1.500.000. De tal manera, se contaría con una capacidad portuaria para carga general de un poco más de 1.5 millones de toneladas al año. El total del comercio exterior de Antioquia, no incluido el banano, es de 1.386.253 toneladas para el año de 2003. Presumiendo una tasa de crecimiento anual de 10 %, en estos momentos se tendría un total de 1.7 millones de toneladas, cantidad que coparía la capacidad sobrante actual de las instalaciones portuarias en Turbo.

Sin embargo, las limitaciones de los puertos son por la capacidad de recibir embarcaciones, según los estándares internacionales, barcos pequeños de hasta 22 mil toneladas. Sumando a lo anterior la dificultad producida por las largas distancias que existen entre los puertos y nuestras industrias que se encuentran al interior del país, lo mismo que el mal estado de las carreteras, encarecen el transporte, lo cual se traduce en un



30% del costo de las mercaderías fabrica en puertos, lo que a su vez constituye un factor negativo para la competencia comercial.

Dentro de la gran gama de posibilidades y de proyectos, (Taborda, 2018) señala hay algunos que son fundamentales para consolidar en el corto plazo el proceso de desarrollo de Antioquia y el noroccidente del país:

- Construir un mega puerto en Turbo y hacer un nuevo puerto en Necoclí (opcional para fortalecer la infraestructura actual).
- Hacer un puerto en aguas profundas con sistemas de trasbordo por barcazas.

Estas y entre otras obras en términos de infraestructura, convertirán a la zona de Urabá en un lugar muy atractivo para la creación de nuevas empresas, que darán mucho más desarrollo a la región, estableciendo la necesidad de mejores servicios públicos como: la energía, el agua potable, las comunicaciones en general, y los servicios necesarios para un gran desarrollo industrial.

Además de la mano de este proyecto portuario el municipio de Necoclí, se prepara para tener su propio aeropuerto, aunque ya se contaba con una pista de aterrizaje el municipio está a pocos pasos de reabrir su aeropuerto, con su respectiva terminal aérea de pasajeros.

Según la alcaldía de Necoclí en el periodo de gobierno 2016- 2019, el alcalde de este municipio Jaime López, gestiona la construcción de 11,2 km de placa huella en las vías rurales del municipio de Necoclí en las que se benefician la población para el futuro desarrollo de la región, de igual manera actualmente se construye la base náutica que consta de una plataforma elevada ubicada en la playa, con un área de recesión para los usuarios del transporte marítimo, enfermería, zonas libre, esta base náutica va contar con una longitud de 70 metros, diseñada para la embarcación de los pasajeros.



**Figura 9.** Obras de infraestructura en Necoclí  
**Fuente:** Alcaldía de Necoclí, (2019).

Finalmente, los puertos de Urabá sostienen un gran potencial a nivel económico, social y exportador, por lo que la puesta en marcha de estos proyectos garantiza a la región un aumento de beneficios con gran impacto en cada una de las comunidades del sector, cercanas a las vías en construcción. Debido a que se incrementa la afluencia de personas, mercancías y el turismo, por su variedad de playas y sitios turísticos, todos los planes de mejoramiento en la infraestructura turística y de conectividad regional, lleva a la prosperidad, todos los han empezado a implementar proyectos de placa huellas en las zonas rurales, y vías en la zonas urbanas, conjuntamente con el mejoramiento de escuelas

con los proyectos educativos en las zonas rurales y urbanas, polideportivos, puentes, y otros escenarios que son de suma importancia para vida de los pobladores, y turistas.

#### **4.3 Infraestructura vial hacia Urabá conexión entre (Medellín, Urabá y Montería).**

El desarrollo de la infraestructura vial desde el interior del país hacia el Urabá y el surgimiento de iniciativas privadas han permitido que la región se empiece a enriquecer su oferta de servicios y el desarrollo urbano. Según González (2019), actualmente hay 21 proyectos en marcha de las vías 4G en Colombia, son un programa de infraestructura vial nacional que busca construir y operar mejores vías, más modernas y eficientes, ya que las antiguas resultan ineficaces para alcanzar el desarrollo social, económico y turístico necesario en la actualidad.

Las vías de Urabá van a pasar de ser unas trochas hace 50 años, a tener unas vías 4G, según (El Colombiano, 2019), en Antioquia hay 1.180 kilómetros en obras que le cambiarán la cara al departamento. Su impacto no solo se verá en la reducción de los tiempos, costos de desplazamiento y en que los ciudadanos viajarán por vías más seguras, sino también en la competitividad. A través de la conectividad continua y eficiente entre los centros de producción y de consumo, con el fin de que los productos lleguen en mejores tiempos y precios a las principales zonas portuarias y con las zonas de frontera del país. recursos.

Para la agencia nacional de infraestructura, (2013), citado por Usuga, Zapata, y Zapata, (2018), el megaproyecto de autopistas para la prosperidad, corresponde a un total de 10 tramos (Autopista conexión norte, autopista al Río Magdalena 1, autopista al Río Magdalena 2, autopista conexión Pacífico 1, autopista conexión Pacífico 2, autopista conexión pacífico 3, autopista al mar 1, autopista al mar 2, Caucasia – Don Matías, túnel del Toyo ), en los cuales serán intervenidos más de 1.200 kilómetros, con obras de calzadas sencillas y dobles, puentes, túneles y viaductos. Enlazando los principales centros de producción de sur a norte del país, con los puertos de la costa caribe y el pacífico,

brindando múltiples beneficios a las empresas y a millones de colombianos que se ven beneficiados de manera directa e indirecta por los proyectos.

Además, tiene como objetivo principal generar una interconexión vial entre la ciudad de Medellín con las principales concesiones viales del país, y que a su vez, la conecten con los principales centros de intercambio comercial como la Costa Caribe, la Costa Pacífica, así como con el río Magdalena. Estas obras de infraestructura vial a cargo del proyecto Transversal de las Américas, que constituye uno de los corredores estratégicos más importantes para los departamentos de Magdalena, Antioquia, Córdoba, Bolívar, Sucre y Cesar, la Transversal de las Américas contribuya a reducir de 7 a 4 horas el tiempo de desplazamiento en el eje logístico Medellín- Turbo. (Uribe, 2019).

Otro megaproyecto que beneficiaría a la región es el Túnel de Toyo, en donde abran 30 puentes, 18 túneles (incluido el Toyo), y 17 km de vías a cielo abierto. Este proyecto tiene como finalidad el mejoramiento de las condiciones de conectividad de Medellín con el Urabá antioqueño y en general del departamento de Antioquia con el centro del país, la Costa Pacífica y Atlántica, logrando igualmente optimizar el transporte y facilitar el comercio exterior, así se espera que flujos de productos y mercancías con destino al mercado nacional e internacional, como son los productos textiles, confecciones y manufacturas, lleguen con mayor rapidez a los puertos de Urabá. Del mismo modo el trazado inicial en el municipio de Cañasgordas recibe a la concesión Mar 2 y la conexión Autopista al Mar 1 y 2 de las autopistas de la Prosperidad conectará eficientemente al centro del país con Medellín y la costa Caribe, el puerto de Urabá y la transversal de las Américas, generando en promedio ahorros del 35% en tiempos de viaje y costos de operación vehicular (Túnel del Toyo, 2018). (Ver figura 10).

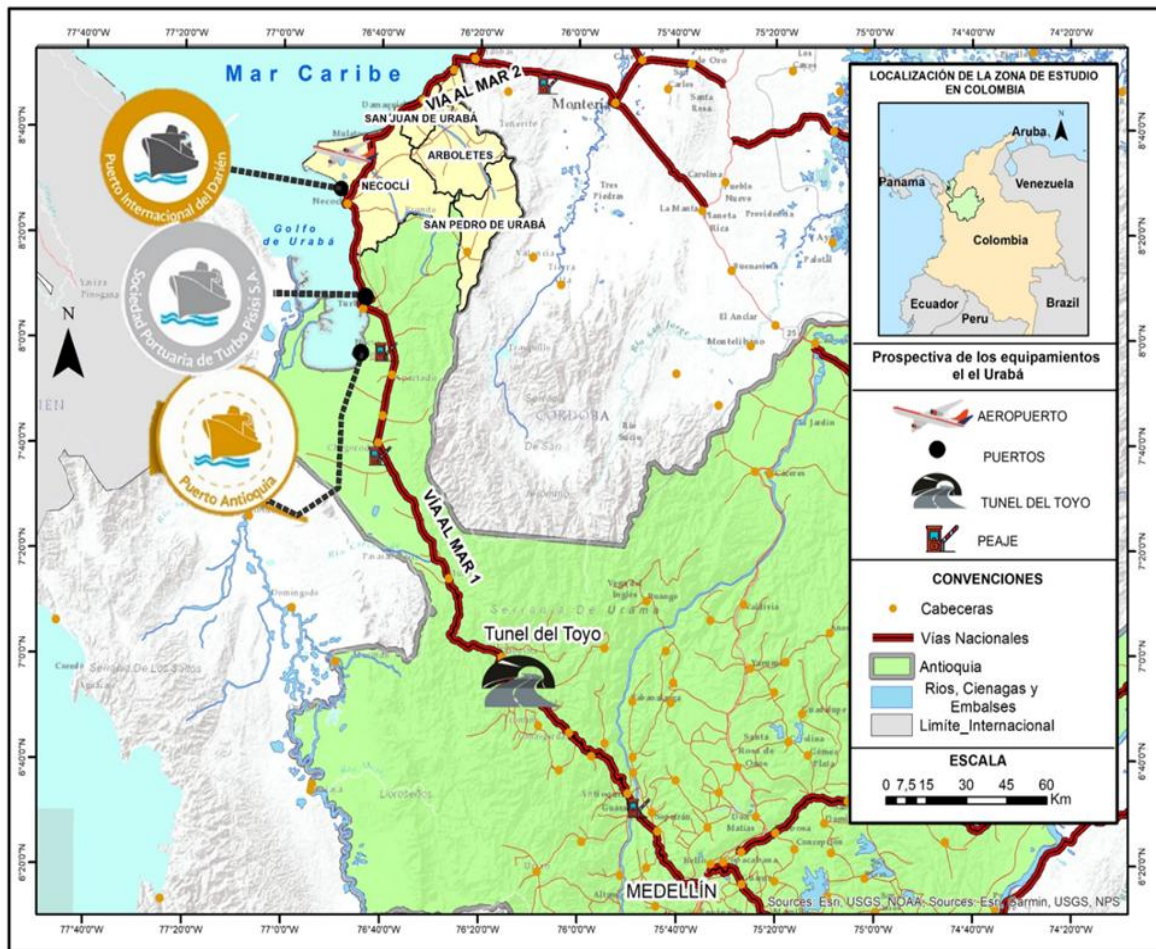

**Figura 10.** Prospectiva de los equipamientos e infraestructuras en el Norte del Urabá  
**Fuente:** Elaboración propia, (2019).

La adecuada infraestructura para el transporte es la clave en el desarrollo económico de un país o una región, ya que su importancia no es solo sobre la actividad económica, sino que también recae sobre la productividad. Estos se integran para mejorar la producción y consumo y en donde, el Golfo de Urabá puede contribuir de una manera significativa al desarrollo de comercio exterior antioqueño, haciéndolo mucho más competitivo y eficiente en cuanto a los costos logísticos, aprovechando su privilegiada ubicación estratégica y geopolítica. Pues la cercanía con los mercados de Centro América, EE. UU y el canal de Panamá, así como con los proyectos de infraestructura que hoy tienen presencia en la región, pueden verse reflejados grandes avances en la logística y el transporte de mercancías, esto tendrá menores costos por que los trayectos disminuirán, y también hará



que los empresarios envíen sus productos por este puerto, aumentando la economía no solo de Urabá sino también de Colombia.

#### 4.4 Economía exportadora en el Norte del Urabá antioqueño

Las economías en el norte del Urabá Antioqueño, tienen un alto porcentaje en la agricultura, los ricos y fértiles suelos han sido aprovechados en importantes áreas productivas, la ganadería, la explotación maderera, han desbordado el flujo de la actividad comercial propiamente de dicha región, donde le apuestan a la productividad y desarrollo portuario. Es importante mencionar que la agricultura y la ganadería son la mayor fuente de ingresos para las familias campesinas.

Con respecto al plátano en la región de Urabá, es el cultivo de mayor importancia, Según la Alcaldía de San Juan de Urabá (2019), el área del Municipio es de 23.900 hectáreas, de las cuales 21.508 están cultivadas lo que equivale al 90% del área total, 4.133 en plátano que equivalen al 17.2% del área total del municipio, y el 19.21% del área cultivada, con un rendimiento de 10.000 kilogramos por hectárea año, una producción para el mercado nacional de 32.686 toneladas año, y una producción de 9.792 toneladas año para el mercado internacional y donde la variedad más cultivada es el hartón este producto se comercializa a través de fincas plataneras que venden a compañías exportadoras como Unibán y Banacol. En los últimos años este municipio ha empezado a fortalecer la diversificación del agro, e impulsar los productos agroindustriales.



**Figura 11.** Zona platanera en San Juan de Urabá  
**Fuente:** propia, (2019).

De igual manera, el cacao es otro de los cultivos agrícolas que está impactando la región, implementados en aquellas zonas de postconflicto, en Necoclí se inició el proyecto “El sueño de chocolate” que se inició en 2011 por medio de Casa Luker en el Corregimiento de Caribia. De acuerdo con Fernández, (2018), este proyecto permitió el desarrollo de un sistema de sostenibilidad a través de la producción de cacao generando visibilidad para la comunidad y así una mejor calidad de vida en cuanto al aumento de empleos, creación de vías, entre otros. Esta iniciativa ha permitido que las familias en Necoclí estén pasando por un cambio positivo en materia económica lo que genera unas bases muy sólidas para su crecimiento y que lentamente va afrontando los mercados internacionales, exportando este producto hacia Brasil, Ecuador, Argentina y algunos países que hacen parte de la Unión Europea.



**Figura 12.** Siembra y procesamiento de cacao en la finca El Rosario  
**Fuente:** propia, (2019).

Según la Cámara de comercio de Urabá (2016), el ñame es otro producto que se empezó a sembrar para exportación, en el año 2016 se exportaron cuatro contenedores de 20 pies, lo que representa un volumen de 50 toneladas de cultivos ubicados en los municipios de Turbo, Necoclí y San Pedro de Urabá, pertenecientes a asociaciones campesinas que han recibido capacitación y recursos del SENA, ASOHOFrucol y Secretaría de Agricultura y Desarrollo Rural del departamento de Antioquia.

Del mismo modo según la Alcaldía de San Pedro de Urabá (2019), en este municipio se da la ganadería extensiva, en donde se tiene un inventario de al menos 63.655 cabezas de ganado de las razas Brahmán, Holstein, Brangus, Guirolando, y Cebú, estas representan el 10% de Urabá y el 2.5% de Antioquia, la región más productiva en materia de ganado es la de Santa Catalina, ubicada al norte del municipio. Por lo general se surte al mercado de Medellín con una producción vacuna, destinada al consumo humano y de la cual se aprovecha la carne, el queso, y la leche; de igual manera se extrae el cuero vacuno ya que son aprovechados y comercializados tanto a nivel interno como externo del municipio y que se espera que a futuro conquiste a mercados internacionales.



**Figura 13.** Finca ganadera en San Pedro de Urabá  
**Fuente:** propia, (2019).

Sin embargo, esta actividad ha sido un atraso para el desarrollo de toda la región, debido a que son muy pocas las fuentes de empleo que genera, del mismo modo, a pesar de que el suelo cuenta con las condiciones agroecológicas y edafoclimáticas para un mayor aprovechamiento de la actividad agrícola, la actividad pecuaria a lo largo de los años ha tenido mayor fuerza.

Por último, cabe destacar que toda la región del norte de Urabá se encuentra en un proceso de crecimiento económico, por el cambio, restauración y aprovechamiento del sector agrícola, ganadero y turístico, en este tema de agroindustria se pretende desarrollar un clúster, con la actividad agrícola, y las obras encaminadas en el futuro, buscando que las



familias y la población cada vez con más oportunidades que los acerca a reducir la pobreza, la violencia y el atraso social.

#### 4.5. Diagnóstico de la región norte del Urabá antioqueño

**Tabla 5.** Diagnóstico de la Zona Norte del Urabá Antioqueño en términos de fortalezas, oportunidades, debilidades y amenaza

<b>DOFA de la Zona Norte del Urabá Antioqueño en términos de fortalezas, oportunidades, debilidades y amenaza</b>			
<b>Fortalezas</b>	<b>Oportunidades</b>	<b>Debilidades</b>	<b>Amenazas</b>
El golfo de Urabá y su posición geoestratégica privilegiada para el comercio globalizado; cruce natural de caminos	Ingreso a la red de ciudades intermedias interconectadas como foco de comercio nacional e internacional.	Presencia de Grupos al margen de la ley en la Zona norte del Urabá.	Alto flujo de narcotráfico en la región.
Ventajas comparativas para la localización de empresas industriales y de logística para la exportación y de viviendas	Desarrollo como centro de logística, servicios y comercio nacional e internacional, con un sistema portuario y de integración con Antioquia, Colombia y el mundo a través del transporte terrestre, fluvial, marítimo y aéreo.	Deficiencias en calidad y cobertura de los servicios públicos	Crecimiento urbano acelerado, desequilibrado y precario en dotación para la satisfacción de las necesidades básicas de la población.

Atractivos turísticos naturales.	Aprovechamiento del potencial de los recursos naturales y ordenamiento de las zonas de playa	Presencia de Grupos al margen de la ley en la Zona norte del Urabá.	Degradación de ecosistemas estratégicos, por sobre explotación turística, de recursos naturales y pérdida de biodiversidad, si no se realiza un plan de ordenamiento para estas zonas.
Hato ganadero más grande de Antioquia; además, libre de aftosa.	Incremento de valor agregado a la ganadería.	Degradación de los recursos de suelo y agua , por uso inadecuado	Extorsiones por parte de las bandas delictivas que se encuentran en la región
Infraestructura aeroportuaria, vial y cobertura en servicio aéreo.	Construcción de grandes proyectos viales, proyección de un sistema portuario vinculado al Sistema Nacional de Puertos Atlántico-Pacífico, y construcción del aeropuerto de Necoclí	Desarticulación de las zonas y carencia de un sistema vial de interconexión entre centros urbanos, y de estos con las zonas rurales.	Aprovechamiento de los grupos al margen de la ley para realizar sus actividades delictivas en zonas fronterizas
Abundante oferta natural, ambiental y marina (biodiversidad) como medio natural óptimo para la producción de alimentos.	Aumento de la producción agrícola	Dinámica económica poco diversificada, dependiente del monocultivo del banano, con débiles encadenamientos productivos.	Cambio climático y altos costos del flete marítimo por el aumento de gasolina

Fuente: Cámara de comercio de Medellín para Antioquia. (2019). Elaboración propia (2019).

## CONCLUSIONES

Colombia es un Estado que históricamente se ha caracterizado por registrar muchos conflictos y formas diversas de violencia, lo cual ha repercutido notablemente en varios factores, por tanto, lograr la comprensión de estos conflictos y su incidencia en la configuración territorial, es un verdadero reto para la consolidación de un periodo de post negociación del conflicto.

Dicho lo anterior, la región norte del Urabá antioqueño a través de los años ha tenido grandes dinámicas económicas, políticas y sociales que en gran parte han influenciado en la configuración territorial de todos los municipios que lo conforman, teniendo en cuenta que el territorio es un producto social resultante de la apropiación de un espacio geográfico por parte de un grupo humano que lo ocupa y lo transforma, forjando en él formas de vida y de relacionamiento.

Por tal razón, esta región sufrió un proceso de asentamiento poblacional asociados a su localización estratégica, debido a las características del territorio en materia de recursos naturales y a su posición en la geografía colombiana, lo cual la convirtió en un espacio propicio para el auge del comercio y del transporte de mercancías, viéndose esto reflejado en gran migración de pueblos indígenas hacia esta zona del territorio nacional, permitiendo así el poblamiento multicultural de la región norte del Urabá antioqueño.

En el primer capítulo, se describieron los distintos acontecimientos que dan cuenta de la configuración del territorio y el papel que han tenido los asentamientos humanos, la distribución y movilidad de la población para entender el proceso de colonización, partiendo de un periodo prehispánico y el poblamiento indígena (Emberas, Catíos y Cunas) que se asentaron en distintas oleadas migratorias, principalmente por parte de conquistadores europeos y nativos de distintos departamentos de Colombia, los cuales influyeron relativamente en el desarrollo y pautas económicas de la región, ya que se veía el porvenir de las élites locales en su ambición por establecer un fuerte nexo con el comercio mundial a través de la extracción y exportación de oro, plata y piedras preciosas

que se dio a través de rutas colonizadoras por vía terrestre y marítima, aprovechando las dos salidas al mar.

También cabe destacar la explotación de los recursos naturales por parte del capital extranjero; estas inversiones se instalaron con la figura empresarial de la compañía bananera La United Fruit Company (UFCO), dando un giro en la historia económica del Urabá tanto por el auge de empleos como por las confrontaciones y masacres que hubo producto del comercio bananero y la disputa territorial.

En el segundo capítulo, se analizó el papel que jugó el territorio en la conformación del conflicto armado y cómo los distintos grupos ilegales han aprovechado las condiciones físico- ambientales, sociales y económicas para asentarse y ejercer un control territorial, esto se logró saber a través de las historias relatadas por las víctimas de la zona y a partir de documentación histórica. En este sentido, se explicó la violencia en el norte del Urabá antioqueño que durante décadas sufrió por la lucha del poder y del control de un espacio geoestratégico del territorio por parte de grupos al margen de la ley, trayendo consigo crisis social, económica y sobre todo política, propiciando diversas problemáticas como la desigualdad sobre la tenencia de la tierra, los desequilibrios en el desarrollo entre lo urbano y lo rural, la inequidad social y la falta de oportunidades.

De una parte, el narcotráfico influyó en el desarrollo de la violencia armada; por otro lado, las reformas iniciadas por el Estado desde mediados de los ochenta: primero la descentralización, después la apertura económica y posteriormente las reformas políticas, administrativas y económicas. En lo referente a los grupos paramilitares y bandas criminales en la actualidad, la correlación existente entre presencia territorial, cultivos de coca y corredores estratégicos de economías ilícitas es abrumadora. El control territorial de grupos paramilitares y recientemente de bandas criminales, está orientado al posicionamiento y dominio de economías ilegales, especialmente el narcotráfico, la extracción ilegal de minerales y corredores estratégicos; dejando de lado una estrategia de financiación estrictamente contra insurgente.

En el tercer capítulo, se crearon unos escenarios futuros de la región en función de la situación actual, teniendo en cuenta las grandes potencialidades turísticas con las que cuenta el Urabá, las cuales están asociadas principalmente con la riqueza ambiental y a la posición geográfica privilegiada que posee, además del predominio de la diversidad étnica que se ve representada en los territorios indígenas y las comunidades afrocolombianas.

A esto se le suma, la construcción de mega obras que incluyen proyectos industriales y portuarios, el desarrollo de proyectos urbanos, educativos, de movilidad y de igual manera los proyectos turísticos y de conservación ambiental que se adelantan en la zona, esta cuenta con hoteles, playas, actividades culturales, parques urbanos y grandes reservas ecológicas y naturales al servicio de los turistas, lo que busca fortalecer un turismo con el interés de impulsar la economía y apostándole a la cultura turística de paz para lograr la integración de las regiones con el departamento y el país, tiene las condiciones idóneas para impulsar actividades como ecoturismo, acuaturismo, agroturismo, etnoturismo y turismo de sol y playa, además de las enormes ventajas que representa el ser una región con acceso directo al mar,

Para finalizar, la región norte del Urabá antioqueño presenta muchas fortalezas y debilidades como se ha explicado en este trabajo investigativo, sin embargo es muy importante tener en cuenta las oportunidades con las que cuenta el territorio y cómo a través del ordenamiento territorial se pueden llevar a cabo grandes avances, debido que el OT orienta los procesos de ocupación de los territorios mediante el análisis de la disposición de los diferentes elementos que lo conforman y transforman, con la perspectiva de planificar e intervenir situaciones y tendencias existentes que resulten adversas al desarrollo y a la calidad de vida de sus habitantes, y en la búsqueda de mejores condiciones de desarrollo, apostándole a una cultura turística para lograr la integración de las regiones del departamento y el país, en las que se le gana territorio a la guerra para convertirlos en sitios de interés turístico, cultural, ecológico, natural y de paz, acciones que se realiza con apoyo de las entidades territoriales, corporaciones turísticas, empresarios y comunidad en general.

## REFERENTES BIBLIOGRÁFICOS

- Agudelo, L. (1989). La industria bananera y el inicio de los conflictos sociales del siglo XX. Banrepcultural.org. Disponible en : <https://www.banrepcultural.org/biblioteca-virtual/credencial-historia/numero-258/la-industria-bananera-y-el-inicio-de-los-conflictos-sociales-siglo-xx>.
- Alcaldía de Arboletes. (1999). documento técnico de soporte para el plan básico de ordenamiento territorial municipal Arboletes – Antioquia. Disponible en: [https://notinet.com.co/verdes\\_impuesto.php?taxesdep=4435](https://notinet.com.co/verdes_impuesto.php?taxesdep=4435)
- Alcaldía de San Juan de Urabá. (2019). Economía y Agricultura en San Juan de Urabá. Disponible en: <http://www.sanjuandeuraba-antioquia.gov.co/MiMunicipio/Paginas/Economia.aspx>
- Alcaldía de San Pedro de Urabá. (2019). Economía de San Pedro de Urabá. Disponible en: <http://www.sanpedrodeuraba-antioquia.gov.co/MiMunicipio/Paginas/Economia.aspx>
- Álvarez, E., Llorente, M., Cajiao, A. y Garzón, J. (2017). Crimen organizado y saboteadores armados en tiempos de transición. Cdn.ideaspaz.org. Disponible en: <http://cdn.ideaspaz.org/media/website/document/596b780902224.pdf>.
- Astigarraga, E. (2016) "Prospectiva Estratégica: orígenes, conceptos clave e introducción a su práctica." ICAP - Revista Centroamericana de Administración Pública (71) 13-29.
- Barbosa, J. (2015). Configuración diferenciada de las autodefensas campesinas de Córdoba y Urabá en el Urabá: Norte de Urabá, Eje Bananero, Sur del Urabá

- antioqueño y Urabá chocoano. Revistas.unal.edu.co. Disponible en: <https://revistas.unal.edu.co/index.php/anpol/article/view/54638/60376>.
- Bejarano, A. (1988). La violencia regional y sus protagonistas: el caso de Urabá. Revistas.unal.edu.co. Disponible en: <https://revistas.unal.edu.co/index.php/anpol/article/view/74103/67711>
  - Bucheli, M. (2005). Después de la Hojarasca, United Fruit Company en Colombia 1899-2000. Bogotá: Banco de la República/ Universidad de los Andes. Disponible en: <https://www.amazon.com.mx/despues-hojarasca-company-colombia-1899-2000/dp/958695921x>
  - Bustos, C. (2009). Apuntes para una crítica de la geografía política: Territorio, formación territorial y modo de producción estatista». Anais do XII Encontro De Geógrafos Da América Latina, Montevideo. Brasil. Disponible en : <http://observatoriogeograficoamericalatina.org.mx/egal12/Teoriaymetodo/Conceptuales/03.pdf>
  - Cadarso, P. (1995). Principales teorías sobre el conflicto social. Norba Revista De Historia, (15), 237-253. Disponible en: <https://es.scribd.com/document/329289018/Principales-Teorias-Del-Conflicto-Social>
  - Cámara de comercio de Medellín para Antioquia. (2019). Perfiles Socioeconómicos de las subregiones de Antioquia. Tragaluz editores S.A.S.
  - Coordinación Colombia Europa Estados unidos- CCEEU Nodo Antioquia. (2017). Presencia de grupos paramilitares y algunas de sus dinámicas en Antioquia. Coeuropa.org.co. Disponible en: <https://coeuropa.org.co/wp-content/uploads/2017/12/Presencia-de-grupos-paramilitares-y-algunas-de-sus-din%C3%A1micas-en-Antioquia.-cuatro-casos-de-estudio.pdf>.

- Corpourabá. (2016). Plan de acción institucional Disponible en: [http://corpouraba.gov.co/sites/default/files/pai\\_2016-2019\\_revisado.pdf](http://corpouraba.gov.co/sites/default/files/pai_2016-2019_revisado.pdf)
- De Santa Teresa, S. (2015). Iglesia y colonización en Urabá y el Darién, Antología, Tomo II. Medellín: Universidad Autónoma Latinoamericana. Disponible en: <https://www.ramonelejalde.com/wp-content/uploads/2017/04/iglesia-ycolonizacion-tomo-ii-febrero-13-seg.pdf>
- El colombiano. (2019). De trochas a vías 4g: así cambiará Antioquia. Disponible en: <https://www.elcolombiano.com/director-por-un-dia/jorge-mario-velasquez/vias-4g-en-antioquia-AG10164765>
- Escobar, J. (2018). Efemérides a la orilla del río: Pueblo Quemao Cuna de Apartadó. Apartado-antioquia.gov.co. Disponible en : <http://www.apartado-antioquia.gov.co/transparencia/bancodocumentos/monograf%c3%aca%20de%20apartad%c3%b3,%20trabajo%20investigativo%20de%20la%20fesu.pdf>
- Fernández, N. (2018). Cacao, un fruto que da esperanza en Necoclí. Disponible en: <https://www.elespectador.com/noticias/actualidad/cacao-un-fruto-que-da-esperanza-en-necocli-articulo-829290>
- García, C. y Aramburo, C. (2011). Geografías de la guerra, el poder y la resistencia Oriente y Urabá antioqueños 1990-2008. Academia.edu. Disponible en: [https://www.academia.edu/24368605/Geograf%C3%ADas\\_de\\_la\\_guerra\\_el\\_poder\\_y\\_la\\_resistencia](https://www.academia.edu/24368605/Geograf%C3%ADas_de_la_guerra_el_poder_y_la_resistencia).
- González, J. (2018). Proyectos portuarios de Urabá, en carrera por cuál pegará primero. Elmundo.com. Disponible en: <https://www.elmundo.com/noticia/Proyectos-portuarios-de-Urabaen-carrera-por-cual-pegara-primero/374867>



- González, L. (1998). Raíces sociales de la violencia: el aporte del marxismo. *Realidad: Revista De Ciencias Sociales Y Humanidades*, (64), 313-324. Disponible en: <https://doi.org/10.5377/realidad.v0i64.4891>
  
- González, X. (2019). Actualmente hay 21 proyectos en marcha de las vías 4G en Colombia. Disponible en: <https://www.larepublica.co/especiales/infraestructura-julio-2019/actualmente-hay-21-proyectos-en-marcha-de-las-vias-4g-en-colombia-2885872>
  
- Instituto Colombiano de la Cultura Hispánica. (2004). Grupo Indígena los Cuna. Biblioteca virtual Banco de la República. Disponible en: <http://www.banrepcultural.org/blaavirtual/geografia/geograf>
  
- Jaramillo, A. (2007). La experiencia del desplazamiento forzado en Urabá y el oriente antioqueño (1998-2006). Disponible en: <http://bibliotecavirtual.clacso.org.ar/Colombia/cinep/20100920034409/art6Controversi>  
a189.pdf <http://bibliotecavirtual.clacso.org.ar/Colombia/cinep/20100920034409/art6Controversi> a189.pdf
  
- LeGrand, C. (1988). Colonización y protesta campesina en Colombia 1850-1950. Universidad Nacional de Colombia. Bogotá. Disponible en: <http://www.bdigital.unal.edu.co/47961/2/9581700420.pdf>
  
- LeGrand, C. (2006). Historias transnacionales: nuevas interpretaciones de los enclaves en América Latina. *Revista Nómadas (Col)*, núm. 25. Universidad Central. Bogotá. Disponible en: <https://www.redalyc.org/pdf/1051/105115224013.pdf>
  
- Lombana, M. (2012). La configuración espacial de Urabá en cinco décadas. *Revistas.unal.edu.co*. Disponible en: <https://revistas.unal.edu.co/index.php/cienciapol/article/view/41511/43124>

- Maldonado, A y Velásquez, G. (2008). La teoría del conflicto en la sociedad contemporánea. *Espacios Públicos*, 11(21), 196-221. México. Disponible en: <http://www.redalyc.org/pdf/676/67602111.pdf>
  
- Molano, A. (S.f.). Fragmentos de la historia del conflicto armado (1920-2010). *Altocomisionadoparalapaz.gov.co*. Disponible en: <http://www.altocomisionadoparalapaz.gov.co/mesadeconversaciones/pdf/fragmentos-de-la-historia-del-conflicto-armado-1920-2010-1447167631-1460380435.pdf>
  
- Monsalve, N. (2017). Dinámicas entre élites locales y multinacionales en zonas fronterizas: el caso del eje bananero en el Urabá antioqueño y la United Fruit Company (UFCO) 1960 – 1990. Universidad de la Salle. Bogotá. Disponible en: [http://repository.lasalle.edu.co/bitstream/handle/10185/21473/64121086\\_2017.pdf?sequence=1&isAllowed=y](http://repository.lasalle.edu.co/bitstream/handle/10185/21473/64121086_2017.pdf?sequence=1&isAllowed=y)
  
- Monterrosa, S., y Negrete, M. (2017). colonización y poblamiento de la subregión del Urabá antioqueño. Montería- Colombia.
  
- Observatorio del programa presidencial de Derechos humanos y DIH. (2010). Dinámica reciente de la confrontación armada en el Urabá antioqueño. Disponible en: [http://historico.derechoshumanos.gov.co/Observatorio/Publicaciones/documents/2010/Estu\\_Regionales/uraba.pdf](http://historico.derechoshumanos.gov.co/Observatorio/Publicaciones/documents/2010/Estu_Regionales/uraba.pdf)
  
- OMT. (1999). *Guía para Administraciones Locales: Desarrollo turístico sostenible*. Disponible en: [http://www.scielo.org.co/scielo.php?script=sci\\_arttext](http://www.scielo.org.co/scielo.php?script=sci_arttext)
  
- Ortiz, C. (2007). *Urabá, pulsiones de vida y desafíos de muerte*. Medellín: La carreta editores. Disponible en: [http://www.scielo.org.co/scielo.php?script=sci\\_nlinks&ref=000135&pid=S1900-5407200900010000500054&lng=en](http://www.scielo.org.co/scielo.php?script=sci_nlinks&ref=000135&pid=S1900-5407200900010000500054&lng=en)

- Parsons, J. (1996). Urabá, salida de Antioquia al mar geografía e historia de su colonización (2ª ed.). Bogotá, Colombia: El Áncora.
- Plan de Desarrollo San Juan de Urabá (2016). Plan de desarrollo 2016- 2019 de San Juan de Urabá. Disponible en: <http://www.sanjuandeuraba-antioquia.gov.co/MiMunicipio/ProgramaGobierno/Plan%20de%20Desarrollo%202016-2019.pdf>
- Plan de Desarrollo Necoclí (2016). Plan de desarrollo 2016-2019 de Necoclí. Disponible en: <http://www.necocli-antioquia.gov.co/Transparencia/PlaneacionGestionYControl/Plan%20de%20desarrollo%20Municipal%20Por%20un%20buen%20Gobierno.pdf>
- Plan de Desarrollo Arboletes (2016). Plan de desarrollo 2016-2019 de Arboletes. Disponible en: <https://perfildealcaldes.socya.org.co/wp-content/uploads/2016/09/Plan-de-Desarrollo-Municipio-de-Arboletes.pdf>
- Plan de Desarrollo San Pedro de Urabá (2016). Plan de desarrollo 2016-2019 de San Pedro de Urabá. Disponible en: <http://www.sanpedrodeuraba-antioquia.gov.co/Transparencia/PlaneacionGestionYControl/Plan%20de%20Desarrollo%20Municipal.pdf>
- Reyes, D. (2008). Dinámica de los conflictos territoriales: territorio y territorialidad, Bogotá – Colombia. Disponible en: <https://www.bolivar.gov.co/index.php/item/185-bolivar-es-referente-para-el-pais-en-procesos-de-construccion-de-paz-y-reconciliacion>
- Salas, G. (2019). El sur de Córdoba, territorio estratégico para el conflicto armado desde mediados del siglo XX hasta la actualidad. Tesis de Maestría, Universidad de Córdoba.

- Sala de Justicia y Paz del Tribunal Superior de Medellín. (2016). Sentencia Bloque Héroes de Tolová. Disponible en: <https://www.urosario.edu.co/Facultad-de-Jurisprudencia/Grupos-Investigacion/Derecho-Internacional/Sentencias/2016/03-2016-14-Sentencia-del-Tribunal-Superior-de-Mede.pdf>
  
- Sala de Justicia y Paz del Tribunal Superior de Medellín. (2014). Sentencia Bloque Elmer Cárdenas. Disponible en: <https://www.minsalud.gov.co/sites/rid/Lists/BibliotecaDigital/RIDE/DE/DIJ/sentencia-bloque-elmer-cardenas-dario-enrique-velez-y-otros.pdf>
  
- Silva, G. (2008). La teoría del Conflicto. Un marco teórico necesario. Disponible en : <http://www.redalyc.org/pdf/876/87602203.pdf>
  
- Suárez, A. (2007). Identidades políticas y exterminio recíproco. Masacres y guerra en Urabá 1991-2001. Medellín, Colombia. La Carreta Editores.
  
- Taborda, B. (2018). El puerto de Urabá como polo de desarrollo para Antioquia. Disponible en: [http://www.grupo-epm.com/site/Portals/1/biblioteca\\_epm\\_virtual/tesis/el\\_puerto\\_de\\_uraba\\_como\\_polo\\_de\\_desarrollo\\_de\\_antioquia.pdf](http://www.grupo-epm.com/site/Portals/1/biblioteca_epm_virtual/tesis/el_puerto_de_uraba_como_polo_de_desarrollo_de_antioquia.pdf)
  
- Túnel del Toyo. (2018). Descripción del Túnel del Toyo. Disponible en: <https://tuneldeltoyo.com>
  
- Uribe, M. (2007). Diagnóstico Bocas del Atrato, departamento de Antioquia - Golfo de Urabá. Ministerio de Ambiente Vivienda y Desarrollo Territorial. Disponible en: [http://cinto.invemar.org.co/alfresco/d/d/workspace/spacesstore/ca7e3d55-aece-40b3-b530-12b0a7b2a2dd/diagn%20c3%b3stico%20bocas%20del%20atrato,%20departamento%20de%20antioquia,%20golfo%20de%20urab%20c3%a1?ticket=ticket\\_5dd87b2934c3895f02de7a6203fcfcaefbcfc94](http://cinto.invemar.org.co/alfresco/d/d/workspace/spacesstore/ca7e3d55-aece-40b3-b530-12b0a7b2a2dd/diagn%20c3%b3stico%20bocas%20del%20atrato,%20departamento%20de%20antioquia,%20golfo%20de%20urab%20c3%a1?ticket=ticket_5dd87b2934c3895f02de7a6203fcfcaefbcfc94)

- Usuga, G., Zapata, C., y Zapata, J. (2018). Impacto económico en la operación logística hacia la zona noroeste que genera la infraestructura vial que se está desarrollando desde Medellín hacia la región de Urabá. Disponible en: <http://dspace.tdea.edu.co/bitstream/tda/400/1/Impacto%20economico%20zona%20de%20Uraba.pdf>
- Vargas, P. (1990). Los Emberas y los Cunas en frontera con el Imperio Español, una propuesta para el trabajo complementario de la historia oral y de la historia documental. Boletín Museo del Oro. Disponible en: <https://publicaciones.banrepcultural.org/index.php/bmo/article/view/7040/7286>
- Verdad abierta. (2016). La guerra que mató la esperanza en Urabá. VerdadAbierta.com. Disponible en: <https://verdadabierta.com/la-guerra-que-mato-la-esperanza-en-uraba/>.
- Verdad abierta. (2011). Los Castaño, ‘los Tangueros’ y el origen del Bloque Bananero en el Urabá. VerdadAbierta.com. Disponible en: <https://verdadabierta.com/los-castano-los-tangeros-y-el-origen-del-bloque-bananero-en-el-uraba/>
- Verdad abierta. (2008). Bloque Elmer Cárdenas de Urabá. VerdadAbierta.com. Disponible en: <https://verdadabierta.com/bloque-elmer-cardenas-de-uraba/>
- Zapata, M. (2008). Territorialización del delito: aproximación conceptual para el abordaje del fenómeno en la ciudad. Revista Criminalidad, 50 (1) 333-350. Junio del 2018. Bogotá-Colombia. (ISSN 1794310). Disponible en: [http://www.scielo.org.co/scielo.php?script=sci\\_arttext&pid=S1794-31082008000100010](http://www.scielo.org.co/scielo.php?script=sci_arttext&pid=S1794-31082008000100010)