

**Identificación de Proyectos Productivos de Víctimas del Conflicto Armado en el
Departamento del Meta**

Leidy Johana Torres Baquero

Universidad de los Llanos
Facultad de Ciencias Económicas
Escuela de Administración y Negocios
Programa de Mercadeo

2018

**Identificación de Proyectos Productivos de Víctimas del Conflicto Armado en el
Departamento del Meta**

Leidy Johana Torres Baquero

Trabajo de grado presentado como requisito para optar al título como Profesional en
Mercadeo

Director

Héctor Ismael Rojas Hernández
Ingeniero Agrónomo
Especialista en Mercadeo Agropecuario
Magíster en Administración

Universidad de los Llanos
Facultad de Ciencias Económicas
Escuela de Administración y Negocios
Programa de Mercadeo

2018

AUTORIDADES ACADEMICAS

PLABLO EMILIO CRUZ CASALLAS

Rector (E)

DORIS CONSUELO PULIDO DE GONZALEZ

Vicerrectora Académica

JOSE MILTON PUERTO GAITAN

Secretario General

RAFAEL OSPINA INFANTE

Decano de la Facultad de Ciencia Económicas

JAVIER DIAZ CASTRO

Director de Centro de Investigación

GIOVANNI HERNANDEZ CASALLAS

Director de Escuela de Administración y Negocios

BLANCA IRIS PINILLA MORENO

Directora de Programa

NOTA DE ACEPTACION

JAVIER DIAZ CASTRO
Director Centro de Investigación

BLANCA IRIS PINILLA MORENO
Directora de Programa

HECTOR ISMAEL ROJAS HERNANDEZ
Director de la Pasantía

Villavicencio, 22 de Febrero de 2018

DEDICATORIA

A mis padres y familiares por su esfuerzo y apoyo incondicional que me han brindado a lo largo de toda la carrera.

Finalmente, a compañeros y docentes de la Universidad de los Llanos, quienes me apoyaron a lo largo de mi proceso estudiantil.

AGRADECIMIENTOS

Primeramente a Dios, Porque sin su voluntad no se puede realizar nada.

A mis padres por su esfuerzo que han hecho en el transcurso de mi vida estudiantil y personal.

A la Gobernación Del Meta, a los diferentes funcionarios de la Secretaria de Desarrollo Agroeconómico del Departamento, por brindarme la oportunidad de realizar allí la pasantía profesional, aprender y aplicar algunos de mis conocimientos.

A la Universidad de los Llanos, Por darnos la oportunidad de realizar pasantías profesionales en diversas empresas de la Región, para aprender y aplicar nuestros conocimientos.

Por último al Cuerpo de Docentes de la Universidad de los Llanos por brindarme sus conocimientos.

CONTENIDO

	Pág.
LISTA DE TABLAS.....	1
1. INTRODUCCION	4
2. PLANTEAMIENTO DEL PROBLEMA	5
3. JUSTIFICACIÓN	8
4. OBJETIVO GENERAL.....	12
4.1. OBJETIVOS ESPECÍFICOS.....	12
5. MARCOS DE REFERENCIA.....	13
5.1. MARCO TEÓRICO.....	13
5.2. MARCO CONCEPTUAL.....	15
5.2.1. Acces.....	15
5.2.2. Base de Datos.....	15
5.2.3. Conflictos Armados Internos o no Internacionales.....	15
5.2.4. Excel.....	16
5.2.5. Sector Agrícola.....	16
5.2.6. Proyectos Productivos.....	16
5.2.7. Sistema de Gestión de Base de Datos.....	16
5.2.8. Victimas.....	16
5.3. MARCO LEGAL.....	17
6. DISEÑO METODOLÓGICO.....	25

6.1. TIPO DE INVESTIGACIÓN	25
6.2. ENFOQUE DE LA INVESTIGACIÓN	25
6.3. TÉCNICAS RECOLECCIÓN	25
6.4. MUESTRA.....	25
7. RESULTADOS Y ANALISIS.....	26
7.1. INTRODUCCION	26
7.1.1. Conflicto armado.....	26
7.1.2. Proceso de paz.....	27
7.1.3. Justicia Especial para la paz.....	28
7.2. RECOLECCION DE DATOS.....	29
7.3. HALLAZGOS.....	31
7.3.1. Análisis colectivo.....	34
7.3.2. Promedio poblacional.....	35
7.3.3. Proyectos productivos y asociaciones impactadas.....	36
7.3.3.1. “Gallinas ponedoras de pastoreo”	38
7.3.3.2. “Molino para trilla de arroz, desgranadora de maíz y moto carguero”	39
7.3.3.3. “Procesamiento de plátano verde macho a fideos y espaguetis”	42
7.3.3.4. “Fomento productivo mediante el uso de orgánicos y químicos a cultivos perenes (frutas)”	43
7.3.4. Análisis individual	45

7.3.5. Participación por género	46
7.3.5.1. Resultado Mujeres	47
7.3.5.2. Resultado Hombres	47
7.3.5.3. Resultado General	47
7.3.6. Participación por municipio	47
7.3.6.1. Villavicencio.....	47
7.3.6.2. La Uribe.....	49
7.3.6.3. El Dorado.....	51
7.3.6.4. Vista Hermosa	52
7.3.6.5. Puerto Rico.....	53
7.3.6.6. Acacias	54
7.3.6.7. El Castillo.....	55
7.3.6.8. Granada.....	57
7.3.6.9. Cumaral	58
7.3.6.10. El Calvario.....	60
7.3.6.11. Lejanías.....	61
7.3.6.12. Mesetas.....	62
7.3.7. Análisis general.....	63
7.3.8. Numero de integrantes por familia.....	64
7.3.8.1. Resultados y análisis por municipio.....	65

7.4. ANALISIS GENERAL.....	66
8. CONCLUSIONES	69
9. RECOMENDACIONES	70
10. BIBLIOGRAFÍA.....	71
11. ANEXOS.....	76

LISTA DE TABLAS

Tabla 1: Municipios participantes.....	32
Tabla 2: Asociaciones participes por municipio.....	35
Tabla 3: asociaciones caracterizadas y su localización.....	36
Tabla 3: Población por género y rango de edad.....	46
Tabla 4: No. de personas por género y rango de edad en Villavicencio.....	48
Tabla 5: No. de personas por género y rango de edad municipio de La Uribe.....	50
Tabla 6: No. de personas por género y rango de edad municipio de Vista Hermosa	52
Tabla 7: No. de personas por género y rango de edad municipio de Puerto Rico	54
Tabla 8: No. de personas por género y rango de edad municipio El Castillo.....	56
Tabla 9: No. de personas por género y rango de edad municipio de Granada.	58
Tabla 10: No. de personas por género y rango de edad municipio de Cumaral	59
Tabla 11: No. de personas por género y rango de edad municipio de Lejanías	62
Tabla 12: Integrantes núcleo familiar por municipios	65

LISTA DE ILUSTRACIONES

Ilustración 1: Encuestas	30
Ilustración 2: archivos información recolectada	31
Ilustración 3: 24 Asociaciones caracterizadas	31
Ilustración 4: Base de Datos Asociaciones	34
Ilustración 5: Proyecto Gallinas de pastoreo Puerto Lleras	38
Ilustración 6: Huevos de gallinas ponedoras Puerto Lleras	38
Ilustración 7: Asociaciones Beneficiadas, Gallinas ponedora.	39
Ilustración 8: Molino de arroz.....	40
Ilustración 9: Desgranadora de Maíz	40
Ilustración 10: Moto- Carguero	41
Ilustración 11: Asociación Beneficiada mesetas: molino y desgranadora.....	41
Ilustración 12: Asociación Beneficiada La Uribe: molino y desgranadora	42
Ilustración 13: Asociación Beneficiada, Procesamiento de plátano	43
Ilustración 14: Fertilización cítricos y aguacate	44
Ilustración 15: Asociación Beneficiada, Fomento Productivo mediante productos Orgánicos... ..	44
Ilustración 16: Base de Datos de victimas	45
Ilustración 17: Base de Datos victimas Villavicencio	48
Ilustración 18: Base de Datos La Uribe	49
Ilustración 19: Base de datos El Dorado.....	51
Ilustración 20: Base de datos Vista Hermosa	52
Ilustración 21: Base de Datos, Puerto Rico	53

Ilustración 22: Base de datos Acacias.....	55
Ilustración 23: Base de datos El Castillo	56
Ilustración 24: Base de datos Granada.....	57
Ilustración 25: Base de datos Cumaral.....	59
Ilustración 26: Base de Datos El Calvario	60
Ilustración 27: Base de datos Lejanías.....	61
Ilustración 28: Base de datos Mesetas	63

1. INTRODUCCION

A continuación encontramos el desarrollo y análisis de la identificación de los proyectos productivos que han presentado las víctimas del conflicto armado en el Departamento del Meta, los cuales son presentados por medio de asociaciones.

Se encuentra una breve historia del conflicto armado en el departamento del Meta siendo esta una de los principales problemáticas, ya que se encontraban diversos grupos armados a lo largo y ancho de este territorio.

Se encuentra las investigaciones de algunos autores de las variables las cuales son: conflicto armado, víctimas, conflicto armado en el departamento del Meta, se identifican algunas cifras importantes que arrojaron diversas entidades sobre el conflicto armado y en sí de las víctimas que dejó esta problemática y del proceso de restitución al cual tienen derecho estas personas.

Se observa información de las asociaciones de víctimas, de sus integrantes, de la participación por municipio, género, edad. Etc., las cuales han sido apoyadas por la Gobernación por medio de la Secretaría de Desarrollo Agroeconómico y de la línea de Cadenas de proyectos productivos para Víctimas y con los proyectos que salieron beneficiadas.

2. PLANTEAMIENTO DEL PROBLEMA

Según la Mision de Observacion Electoral y la Corporacion Nuevo Arco Iris, (s.f) El departamento del Meta está conformado por 29 municipios que se encuentran distribuidos en cuatro regiones, las cuales se pueden encontrar grandes problemáticas, no sólo porque en su territorio se desarrollaron las primeras experiencias de paramilitarismo en la década de los ochenta y porque allí igualmente se encuentra la zona histórica y tradicional de las Farc, sino diversas problemáticas como el narcotráfico, el tema de la concentración de la tierra y las riquezas naturales y ecológicas marcaron y marcan el desarrollo de este conflicto.

Unas regiones han sido más afectadas que otras por los diferentes grupos paramilitares, estos se han dividido el territorio, tanto en el sector urbano como en el rural, ocuparon los sitios más recónditos del departamento. De acuerdo al documento de la Mision de Observacion Electoral y la Corporacion Nuevo Arco Iris, (s.f) afirman que:

“La región tradicionalmente conflictiva ha sido la del Ariari, ubicada en el sur del departamento, junto con la región de La Macarena. En la región del Ariari las Farc han mantenido un presencia histórica: El departamento del Meta tiene importancia para las Farc por el dispositivo militar que ha logrado estructurar en los últimos 36 años, conformado por no menos de ocho frentes militares, y porque ha sido en buena medida sede del Estado mayor del bloque Oriental, EMBO, y del Secretariado nacional” (p. 2)

Llego a ser una region tan importante sobre todo para las Farc, ha sido un grupo que ha predominado en varias partes de la region, llegando a implementar en algunos lugares las guaridas de varios de los principales integrantes de esta organización y donde se gestaban las diversas actividades que pretendian realizar.

Hacia la parte del sur del Meta, en Puerto Rico y parte de Puerto Concordia, hacen presencia los frentes 43 y 44; sobre todo en Puerto Rico mantienen una presencia estable y fuerte, al igual que en las zonas rurales apartadas, ya que las zonas urbanas son controladas por grupos paramilitares, ahora denominados neo paramilitares. (Mision de Observacion Electoral, Corporacion Nuevo Arco Iris, s.f)

“Hacia la parte norte, en la zona del piedemonte, las Farc mantuvieron presencia hasta 2003, con el frente 53, 55 y 52, que operaban en la zona del páramo de Sumapaz”. (Mision de Observacion Electoral, Corporacion Nuevo Arco Iris, s.f, pág. 3)

En la zona del Ariari las Farc mantienen cuatro estructuras: en la zona de Vista hermosa opera el frente 27; hacia el lado de La Uribe están los frentes 26 y 4, y en La Macarena está el frente Yará. En esta zona logran mantener una fuerte influencia, y en las otras mantienen sólo una influencia precaria en las zonas altas de los municipios. (Mision de Observacion Electoral, Corporacion Nuevo Arco Iris, s.f, pág. 3)

Según La Mision de Observacion Electoral y la Corporacion Nuevo Arco Iris, (s.f) determina que:

Los grupos paramilitares gozan igualmente de una buena tradición en el departamento; desde los municipios de Puerto López, Puerto Gaitán y Acacias, las mafias de las esmeraldas venidas de Boyacá y narcotraficantes con cultivos en la zona, y sobre todo en la serranía de La Macarena, instauraron desde principios de los ochenta las primeras estructuras de seguridad privada, que más tarde se convirtieron en frentes paramilitares. (p. 3).

En la región del piedemonte y la región de la sabana operaron las autodefensas Campesinas del Meta y Vichada, que compartían territorio con el bloque Centauros de las AUC; esta última estructura creada desde finales de la década de los noventa con el propósito de contralar para las

AUC las diferentes estructuras paramilitares de la zona que gozaban de autonomía. (Misión de Observación Electoral, Corporación Nuevo Arco Iris, s.f, pág. 4).

En los últimos tiempos se han venido presentando aspectos de recambio frente al poder de las diferentes estructuras criminales en la región no solo porque se han generado golpes contundentes contra algunos de los altos mandos de estas organizaciones, sino también por la esperanza del proceso de Paz firmado por las Farc con el Gobierno Nacional. Según publicación de la fundación ideas para la paz (2013), afirman que:

“En los últimos años el conflicto armado en el Meta vive un proceso de reconfiguración en el que han tenido un rol importante la muerte de Pedro Oliverio Guerrero alias “cuchillo”, ex jefe de la banda criminal Erpac, la captura de alias “el loco barrera”, la muerte de Víctor Carranza conocido como el zar de las esmeraldas, y la muerte de alias “Jorge Briseño” o “Mono Jojoy”, jefe militar de las FARC y segundo al mando de esa organización”. (p. 2)

Estas estructuras con sus actividades terroristas han generado daño tanto físico, emocional, psicológico y materialmente, en personas que no tenían nada que ver con estos grupos en su gran mayoría personas humildes, campesinos, son aquellas personas denominadas como víctimas del conflicto y las cuales tienen derecho a que el gobierno les brinde: reparación, restitución y se les asegure no repetición de estos actos.

Debido a esta situación surge la siguiente pregunta:

¿Cuáles son los proyectos productivos en víctimas del conflicto armado en el departamento del Meta?

3. JUSTIFICACIÓN

Durante los últimos tiempos las cosas han venido cambiando en el departamento del Meta, se han reducido algunas actividades terroristas las cuales en tiempos atrás generaron que muchas personas sufrieran y hoy sean las denominadas víctimas del conflicto armado. Según un documento de la fundación ideas para la paz, (2013) afirman lo siguiente:

"Algunos datos del ministerio de defensa arrojan que durante el 2012 se hizo visible una reducción de los casos de secuestros y un incremento de las denuncias por extorsión. Estas últimas se concentraron en Villavicencio, el 9% en Granada, 6% en acacias, 4% en San Martín, 3% en Guamal y Puerto Lopez, y un 2% en el Castillo y Restrepo. (p. 5)

La unidad de víctimas en el departamento es una de las entidades públicas que tienen por función brindar apoyo y atención humanitaria, así como también encargarse de la reparación a la que tienen derecho las víctimas del conflicto y de restituirles los derechos. Según la unidad para las víctimas, (2016) afirmo que:

En el Meta, existen alrededor de 200.000 víctimas sujetos de atención y/o reparación. De ellas, más de 23.200 han recibido indemnización por un valor superior a los 141.502 millones de pesos. Además, se han destinado 71.850 millones de pesos a brindar atención y ayuda humanitaria a la población afectada por el conflicto.

A pesar de que las instituciones del gobierno cuentan con diferentes apoyos dirigidos a esta población, ellos aun sienten que es muy poco lo que hacen estos entes para ayudarlos, o que quizás no cuentan con la capacidad suficiente para darles lo que por derecho deben tener, verdad, justicia, reparación, restitución y no repetición. Según un documento Meta: análisis de la conflictividad escrito por Area de Paz, Desarrollo y Reconciliación, (s.f) se afirma que:

“la justicia y la lucha contra la impunidad siguen siendo uno de los principales reclamos de las víctimas del Meta, desde hace décadas, lo que exige identificar cuáles son las debilidades y capacidades de las instituciones del Estado para iniciar acciones que permitan facilitar el acceso de las víctimas a la justicia.”

La Gobernación del Meta y algunas alcaldías municipales han convocado, liderado y participado en marchas y encuentros por la paz. La Asociación de Municipios del Ariari lideró en su momento procesos de reconciliación y desarrollo, lo que llevó a que recibiera el Premio Nacional de Paz en 2002. (Area de Paz, Desarrollo y Reconciliación, s.f, págs. 24, 25)

Según informe de la unidad para las víctimas, (2016) se dice que:

Durante el 2016 la Unidad para la Atención y Reparación Integral a las Víctimas en el departamento del Meta hizo entrega de las notificaciones de indemnización administrativa a 294 víctimas del conflicto armado, como parte de su reparación integral, por un monto total superior a 2.666 millones de pesos. Durante un evento en Villavicencio esta entidad realizó la entrega de 184 indemnizaciones tanto a personas que hoy residen en Villavicencio, por un valor total de 1.606 millones de pesos, como a 39 víctimas de los municipios de Acacias, Cumaral, Restrepo, Puerto López, Cabuyaro, La Macarena, Mapiripán y Puerto Gaitán, por una cifra superior a los 437 millones de pesos. (unidad para las víctimas, 2016)

En la oficina de proyectos productivos de la Secretaria de Desarrollo Agroeconómico, se reciben los proyectos productivos que sean presentados por las asociaciones integrados por personas víctimas del conflicto armado y se les realiza un estudio para seleccionar los proyectos a apoyar basándose también en el presupuesto con que se cuenta.

En el presente trabajo me enfoco en identificar tanto los proyectos productivos que se han radicado en la oficina de proyectos productivos a víctimas de la secretaria de agricultura, las

asociaciones integradas por personas que padecieron el conflicto armado, ya que por medio del apoyo a estos la gobernación ha encontrado la forma de reparar los daños causados por el conflicto armado que se ha sufrido en el departamento por largo tiempo.

Se realizó una caracterización de las víctimas del conflicto armado que están integradas en asociaciones las cuales han presentado proyectos productivos, y con estos datos se generó una base de datos que se encuentra información sobre las asociaciones y sus integrantes. Con esto la oficina de víctimas puede obtener información actualizada de las asociaciones y sus integrantes y así generar un consolidado sobre la información recolectada.

Personalmente me sirve para aplicar y reforzar mis conocimientos adquiridos durante mi carrera y generar así una experiencia laboral.

El Congreso de la República de Colombia, (1995).- por medio del decreto 2150 de 1995 en su Artículo 40° afirma sobre Supresión del reconocimiento de personerías jurídicas. Suprímase el acto de reconocimiento de personería jurídica de las organizaciones civiles, las corporaciones, las fundaciones, las juntas de acción comunal y de las demás entidades privadas sin ánimo de lucro.

Para la obtención de su personalidad, dichas entidades se constituirán por escritura pública o documento privado reconocido en el cual se expresará, cuando menos, lo siguiente:

1. El nombre, identificación y domicilio de las personas que intervengan como otorgantes
2. El nombre.
3. La clase de persona jurídica.
4. El objeto.
5. El patrimonio y la forma de hacer los aportes.

6. La forma de administración con indicación de las atribuciones y facultades de quien tenga a su cargo la administración y representación legal.

7. La periodicidad de las reuniones ordinarias y los casos en los cuales habrá de convocarse a reuniones extraordinarias.

8. La duración precisa de la entidad y las causales de disolución.

9. La forma de hacer la liquidación una vez disuelta la Corporación o Fundación.

10. Las facultades y obligaciones del Revisor Fiscal, si es del caso.

11. Nombre e identificación de los administradores y representantes legales.

Según el Congreso de la Republica de Colombia, (1996) en el Artículo 5° del decreto 427 de 1996. El registro de las personas jurídicas de que tratan los artículos 40 y 143 del Decreto 2150 de 1995 es público. Cualquier persona podrá examinar los libros y archivos en que fuere llevado, tomar anotaciones de sus asientos o actos y obtener copias o certificaciones de los mismos.

Artículo 6° del decreto 427 de 1996. Las autoridades que venían conociendo solicitudes para el otorgamiento de personerías jurídicas de las entidades de que trata el artículo 2, que no se encuentren resueltas a la vigencia del presente Decreto, devolverán a los interesados los documentos allegados para tal el efecto, con el fin de que éstos procedan a registrarse ante las Cámaras de Comercio en los términos previstos en este Decreto. (Congreso de la Republica de Colombia, 1996)

El Congreso de la Republica de Colombia, (1996) Artículo 8° del decreto 427 de 1996 afirma que: A partir del registro correspondiente, las Cámaras de Comercio certificarán sobre la existencia y representación de las entidades de que trata el presente Decreto, así como la inscripción de todos los actos, libros o documentos respecto de los cuales la Ley exija dicha formalidad.

4. OBJETIVO GENERAL

Identificar proyectos productivos en víctimas del conflicto armado en el departamento del Meta.

4.1. OBJETIVOS ESPECÍFICOS

Identificar las asociaciones de víctimas del conflicto con proyectos productivos en la oficina de proyectos productivos a víctimas de la Secretaria de Desarrollo Agroeconómico del departamento del Meta.

Elaborar una Base de datos de los proyectos productivos de la Secretaria de Desarrollo Agroeconómico del departamento del Meta y comunidades víctimas del conflicto armado en el departamento del Meta.

Caracterizar las personas víctimas del conflicto armado integrantes de las asociaciones.

5. MARCOS DE REFERENCIA

5.1. MARCO TEÓRICO

En el presente trabajo una de las variables que encontramos es la población víctimas de conflicto armado los cuales el Congreso de Colombia,(2012) de acuerdo a la ley 1448 de 2001 considera víctimas a, “aquellas personas que individual o colectivamente hayan sufrido un daño por hechos ocurridos a partir del 1o de enero de 1985, como consecuencia de infracciones al Derecho Internacional Humanitario o de violaciones graves y manifiestas a las normas internacionales de Derechos Humanos, ocurridas con ocasión del conflicto armado interno. También considera víctimas el cónyuge, compañero o compañera permanente, parejas del mismo sexo y familiar en primer grado de consanguinidad, primero civil de la víctima directa, cuando a esta se le hubiere dado muerte o estuviere desaparecida. A falta de estas, lo serán los que se encuentren en el segundo grado de consanguinidad ascendente. De la misma forma, se consideran víctimas las personas que hayan sufrido un daño al intervenir para asistir a la víctima en peligro o para prevenir la victimización.”

Según el Autor Angel Hernando Llano (2009), Mario Iguaran Arana señalo " el conflicto armado en Colombia provoco un genocidio que toca aceptarlo y decirlo, las víctimas fueron campesinos pobres y marginados”. Las víctimas han sido personas que tenían sus tierras de las cuales vivian, y por las cuales muchos fueron despojados de ellas y a otros les quitaron la vida vulnerando así sus múltiples derechos, genera que las personas cambien obligatoriamente su vida. Este conflicto afecta también al país que lo presente ya que impide el desarrollo de este, en diferentes aspectos como los, sociales, económicos, seguridad, etc.

Restrepo, (2009) asevera que:

“el estudio de los conflictos violentos al interior de las sociedades es, hoy día, materia prioritaria en la agenda de las ciencias sociales. Al tiempo que en los últimos años las guerras entre naciones han casi desaparecido, los conflictos internos se han convertido en el principal motivo de inestabilidad política y violaciones de los derechos humanos. Lo que es peor, las guerras civiles y otras formas de desorden político interno, muchas veces acompañan el estancamiento material y social de una nación.” (p. 275)

Galindo, Restrepo, & Sánchez, (2009) dan a conocer que sterwart y fitzgerald 2001 afirmaban que “El conflicto destruye los derechos y las capacidades de los individuos y las comunidades para influir” (p. 319)

Algunos comisionados de la comisión histórica del conflicto y sus víctimas como, Darío Fajardo, Javier Giraldo y Julio Estrada afirman que en la década del 20 se dieron los primeros enfrentamientos violentos a raíz de la lucha por la tierra, la cual constituye el problema fundamental del conflicto. (El heraldo, 2015)

Según estudio de la Unidad para la Atención y Reparación integral a las victima,(2015) “La población con rango de edad entre los 27 y 60 años, cuenta con 35.249 personas, es decir el 35% de la población; seguida por el rango de edad entre 18 y 26 años con 17.659 personas, las que se encuentran en el rango entre 6 y 12 años con 11.881 víctimas y las de edades entre los 13 y 17 años con un total de 9.997 personas; por tanto, más de la mitad de la población en Villavicencio se encuentra en etapa productiva. Por otro lado, con menor número de víctimas, está la población de persona mayor y la primera infancia, con 6.457 y 6.492 personas, respectivamente. A su vez, sin información, hay 11.007 víctimas.”

La distribución por enfoque de género, correspondiente al municipio, tiende a ser equitativa, dado que cuenta con 49.373 (50%) hombres y 47.980 (48%) mujeres. De igual

forma, existen 1.376 personas que no informaron su pertenencia a algún género y 13 personas de la comunidad LGBTI (Unidad para la Atención y Reparación integral a las víctimas, 2015)

Según informe de la Unidad para la Atención y Reparación integral a las víctimas, (2015)

“el 96% de la población no representa a alguna etnia, lo que equivale a un total de 95.406 personas. A su vez, la población víctima afrocolombiana en el municipio son 1.868 personas, los indígenas son 1.156 víctimas, gitanos ROM cuentan con 238 personas, los raizales del Archipiélago de San Andrés y Providencia son 72 víctimas y dos personas palenqueras.”

5.2. MARCO CONCEPTUAL

5.2.1. Acces

Más allá de las bases de datos de escritorio, Access es ahora mucho más que una forma de crear bases de datos de escritorio. Es una herramienta fácil de usar que permite crear rápidamente aplicaciones de base de datos basadas en el explorador que te ayudarán a dirigir tu negocio. Los datos se almacenan automáticamente en una base de datos SQL, por lo que están más protegidos. Además, puedes compartir fácilmente las aplicaciones con compañeros de trabajo (microsoft, s.f)

5.2.2. Base de Datos

Es una herramienta para recopilar y organizar información. Estas pueden almacenar información sobre personas, productos, pedidos u otras cosas. (microsoft, s.f)

5.2.3. Conflictos Armados Internos o no Internacionales

Según el Comité Internacional de la Cruz Roja afirma que de acuerdo a los convenios de Ginebra; Los conflictos armados no internacionales son enfrentamientos armados prolongados que ocurren entre fuerzas armadas gubernamentales y las fuerzas de uno o más grupos armados, o entre estos grupos, que surgen en el territorio de un Estado. El enfrentamiento armado debe

alcanzar un nivel mínimo de intensidad y las partes que participan en el conflicto deben poseer una organización mínima. (Comite Internacional de la Cruz Roja, 2008)

5.2.4. Excel

Hoja de calculo que permite realizar operaciones con números organizados en un cuadrícula, compuesto por columnas y filas, a la intercepción entre una fila y una columna se le conoce con el nombre de celda. (Bonilla, 2017)

5.2.5. Sector Agrícola

Es una actividad productora o primaria que obtiene materias primas de origen vegetal a través del cultivo. Se trata de una de las actividades económicas más importantes del medio rural. El sector agrícola forma parte del sector agropecuario. (ruiz, deza granda, ramirez isla, & salinas ocas, 2014)

5.2.6. Proyectos Productivos

Un proyecto productivo es la búsqueda de una solución para un problema o una necesidad humana, con un esfuerzo temporal para la creación de un producto o servicio. (unad, s.f)

5.2.7. Sistema de Gestión de Base de Datos

Los Sistemas de Gestión de Base de Datos (en inglés DataBase Management System) son un tipo de software muy específico, dedicado a servir de interfaz entre la base de datos, el usuario y las aplicaciones que la utilizan. Se compone de un lenguaje de definición de datos, de un lenguaje de manipulación de datos y de un lenguaje de consulta. (valdes, 2007)

5.2.8. Víctimas

Según el Congreso de la República de Colombia en su artículo 3 de la ley 1448 de 2011 se consideran víctimas, aquellas personas que individual o colectivamente hayan sufrido un daño por hechos ocurridos a partir del 1o de enero de 1985, como consecuencia de infracciones al

derecho internacional humanitario o de violaciones graves y manifiestas a las normas internacionales de derechos humanos, ocurridas con ocasión del conflicto armado interno. (Congreso de Colombia, 2012)

5.3. MARCO LEGAL

Según el Congreso de La Republica de Colombia, (2015) en el decreto 2460 de 2015 en su Artículo 2.2.8.3.1.1. que hace parte de la sección 1 se dice que: La presente Sección se aplicará a las entidades públicas que conforman el Sistema Nacional de Atención y Reparación Integral a las Víctimas (SNARIV), encargadas de formular y/o ejecutar los planes, programas, proyectos y acciones específicas tendientes a la prevención, protección, atención, asistencia y reparación integral a las personas que individual o colectivamente hayan sufrido un daño con ocasión del conflicto armado interno, en los términos de lo dispuesto en el artículo 3 de la Ley 1448 de 2011.

LEY DE VÍCTIMAS Y RESTITUCIÓN DE TIERRAS

El Congreso de la Republica de Colombia , (s.f) En su ARTÍCULO 1 que hace parte del capítulo 1 y a su vez del título I, de la ley de restitución de tierras, comunica que esta, tiene por objeto establecer un conjunto de medidas judiciales, administrativas, sociales y económicas, individuales y colectivas, en beneficio de las víctimas de las violaciones contempladas en el artículo 3° de la presente Ley, dentro de un marco de justicia transicional, que posibiliten hacer efectivo el goce de sus derechos a la verdad, la justicia y la reparación con garantía de no repetición, de modo que se reconozca su condición de víctimas y se dignifique a través de la materialización de sus derechos Constitucionales.

En el capítulo 2, ARTÍCULO 4. De la presente ley afirma que, El fundamento axiológico de los derechos a la verdad, la justicia y la reparación, es el respeto a la integridad y a la honra de

las víctimas. Las víctimas serán tratadas con consideración y respeto, participarán en las decisiones que las afecten, para lo cual contarán con información, asesoría y acompañamiento necesario y obtendrán la tutela efectiva de sus derechos en virtud del mandato constitucional, deber positivo y principio de la dignidad.

El Estado se compromete a adelantar prioritariamente acciones encaminadas al de la autonomía de las víctimas para que las medidas de atención, asistencia y reparación establecidas en la presente Ley, contribuyan a recuperarlas como ciudadanos en ejercicio pleno de sus derechos y deberes. (Congreso de la Republica de Colombia , s.f)

En el capítulo 2 ARTÍCULO 36 dice, A fin de hacer efectivos sus derechos dentro de la actuación penal o en el marco de los procesos de justicia y paz, las víctimas deberán ser informadas del inicio, desarrollo y terminación del proceso, de las instancias en que pueden participar, de los recursos judiciales a su disposición y de la posibilidad de presentar pruebas, entre otras garantías previstas en las disposiciones legales vigentes. (Congreso de la Republica de Colombia , s.f)

EL Congreso de la Republica de Colombia , (s.f) en la ley de restitucion de tierras en su ARTÍCULO 37. La víctima tendrá derecho, siempre que lo solicite, a ser oída dentro de la actuación penal, a pedir pruebas y a suministrar los elementos probatorios que tenga en su poder. La autoridad competente podrá interrogar a la víctima en la medida estrictamente necesaria para el esclarecimiento de los hechos investigados, con pleno respeto a sus derechos, en especial, su dignidad y su integridad moral y procurando en todo caso utilizar un lenguaje y una actitud adecuados que impidan su re victimización.

En el ARTÍCULO 43 se determina que la Defensoría del Pueblo prestará los servicios de orientación, asesoría y representación judicial a las víctimas a que se refiere la presente Ley. Para

tal efecto, el Defensor del Pueblo efectuará los ajustes o modificaciones que sean necesarios para adecuar su capacidad institucional en el cumplimiento de este mandato. (Congreso de la Republica de Colombia , s.f)

De acuerdo al Congreso de la Republica de Colombia ,(s.f) En el titulo 3, capítulo 1, ARTICULO 47 de la ley de restitución de tierras: Las víctimas de que trata el artículo 3º de la presente Ley, recibirán ayuda humanitaria de acuerdo a las necesidades inmediatas que guarden relación directa con el hecho victimizante, con el objetivo de socorrer, asistir, proteger y atender sus necesidades de alimentación, aseo personal, manejo de abastecimientos, utensilios de cocina, atención médica y psicológica de emergencia, transporte de emergencia y alojamiento transitorio en condiciones dignas, y con enfoque diferencial, en el momento de la violación de los derechos o en el momento en el que las autoridades tengan conocimiento de la misma.

Las víctimas de los delitos contra la libertad, integridad y formación sexual, recibirán asistencia médica y psicológica especializada de emergencia.

Parágrafo 1º. Las entidades territoriales en primera instancia, la Unidad Administrativa

Especial de Atención y Reparación a Víctimas, y el Instituto Colombiano de Bienestar Familiar subsidiariamente, deberán prestar el alojamiento y alimentación transitoria en condiciones dignas y de manera inmediata a la violación de los derechos o en el momento en que las autoridades tengan conocimiento de la misma.

Según el Congreso de la Republica de Colombia , (s.f) En el capítulo 2 ARTICULO 49.de la ley de restitución de tierras Se entiende por asistencia a las víctimas el conjunto integrado de medidas, programas y recursos de orden político, económico, social, fiscal, entre otros, a cargo del Estado, orientado a restablecer la vigencia efectiva de los derechos de las víctimas, brindarles

condiciones para llevar una vida digna y garantizar su incorporación a la vida social, económica y política.

Por su parte, entiéndase por atención, la acción de dar información, orientación y acompañamiento jurídico y psicosocial a la víctima, con miras a facilitar el acceso y cualificar el ejercicio de los derechos a la verdad, justicia y reparación.

El Congreso de la Republica de Colombia ,(s.f) mediante la ley de restitucion de tierras en el Capítulo III ARTÍCULO 61 afirma que: La persona víctima de desplazamiento forzado deberá rendir declaración ante cualquiera de las instituciones que integran el Ministerio Público, dentro de los dos (2) años siguientes a la ocurrencia del hecho que dio origen al desplazamiento, siempre y cuando estos hechos hubiesen ocurrido a partir del 1º de enero de 1985, y no se encuentre registrada en el Registro Único de Población Desplazada.

La declaración hará parte del Registro Único de Víctimas, de acuerdo a lo estipulado en el artículo 155 de la presente Ley. La valoración que realice el funcionario encargado de recibir la solicitud de registro debe respetar los principios constitucionales de dignidad, buena fe, confianza legítima y prevalencia del derecho sustancial.

En el CAPÍTULO IV ARTÍCULO 69. MEDIDAS DE REPARACIÓN. Las víctimas de que trata esta Ley, tienen derecho a obtener las medidas de reparación que propendan por la restitución, indemnización, satisfacción y garantías de no repetición en sus dimensiones individual, colectiva, material, moral y simbólica. Cada una de estas medidas será implementada a favor de la víctima dependiendo de la vulneración en sus derechos y las características del hecho victimizante. (Congreso de la Republica de Colombia , s.f)

En su ARTÍCULO 70 se estipula que el Estado colombiano, a través del Plan Nacional para la Atención y Reparación Integral a las Víctimas, deberá adoptar un programa integral dentro del

cual se incluya el retorno de la víctima a su lugar de residencia o la reubicación y la restitución de sus bienes inmuebles. (Congreso de la Republica de Colombia , s.f)

En el CAPÍTULO VI ARTÍCULO 130. De la ley de restitución de tierras se afirma: El Servicio Nacional de Aprendizaje SENA dará prioridad y facilidad para el acceso de jóvenes y adultos víctimas, en los términos de la presente Ley, a sus programas de formación y capacitación técnica.

El Gobierno Nacional dentro de los seis (6) meses siguientes a la promulgación de la presente Ley, a través del Ministerio de la Protección Social y el Servicio Nacional de Aprendizaje (Sena), diseñará programas y proyectos especiales para la generación de empleo rural y urbano con el fin de apoyar el autosostenimiento de las víctimas, el cual se implementará a través del Plan Nacional para la Atención y Reparación Integral a las Víctimas. (Congreso de La Republica de Colombia, 2015)

El Congreso de la Republica de Colombia , (s.f) por medio de la ley de restitucion de tierras en su ARTÍCULO 134. Promulga que: El Gobierno Nacional, a través de la Unidad Administrativa para la atención y Reparación a las Víctimas, implementará un programa de acompañamiento para promover una inversión adecuada de los recursos que la víctima reciba a título de indemnización administrativa a fin de reconstruir su proyecto de vida, orientado

Principalmente a:

1. Formación técnica o profesional para las víctimas o los hijos de estas.
2. Creación o fortalecimiento de empresas productivas o activos productivos.
3. Adquisición o mejoramiento de vivienda nueva o usada.
4. Adquisición de inmuebles rurales.

De acuerdo Congreso de la Republica de Colombia, (s.f) a traves de la ley de restitucion de tierras En su capítulo XI, ARTÍCULO 151. dispone que: Dentro de los seis (6) meses siguientes a la promulgación de la presente Ley, la Unidad Administrativa Especial para la Atención y Reparación Integral a las Víctimas, tomando en consideración las recomendaciones de la Comisión Nacional de Reparación y Reconciliación, y a través del Plan Nacional de Atención y Reparación Integral a las Víctimas, deberá implementar un Programa de Reparación Colectiva que tenga en cuenta cualquiera de los siguientes eventos:

- a. El daño ocasionado por la violación de los derechos colectivos;
- b. La violación grave y manifiesta de los derechos individuales de los miembros de los colectivos;
- c. El impacto colectivo de la violación de derechos individuales.

Según el Congreso de la Republica de Colombia ,(s.f) mediante la ley de restitucion de tierras En el ARTÍCULO 152. SUJETOS DE REPARACIÓN COLECTIVA. Para efectos de la presente Ley, serán sujetos de la reparación colectiva de que trata el artículo anterior:

1. Grupos y organizaciones sociales y políticos;
2. Comunidades determinadas a partir de un reconocimiento jurídico, político o social que se haga del colectivo, o en razón de la cultura, la zona o el territorio en el que habitan, o un propósito común.

En el CAPÍTULO II, ARTÍCULO 154. La Unidad Administrativa Especial para la Atención y Reparación Integral a las Víctimas, será la responsable del funcionamiento del Registro Único de Víctimas. Este Registro se soportará en el Registro Único de Población Desplazada que actualmente maneja la Agencia Presidencial para la Acción Social y la Cooperación Internacional para la atención a la población en situación de desplazamiento, y que será

trasladado a la Unidad de Atención y Reparación Integral a las Víctimas dentro de un (1) año contado a partir de la promulgación de la presente Ley. (Congreso de la Republica de Colombia , s.f)

Según el Ministerio de Comercio, Industria y Turismo,(2013) por medio del Decreto 1377 de 2013 En el capítulo I. Artículo 1. Encontraremos el Objeto del decreto el cual es reglamentar parcialmente la Ley 1581 de 2012, por la cual se dictan disposiciones generales para la protección de datos personales.

De acuerdo al Ministerio de Comercio, Industria y Turismo, (2013) En el Capítulo XI en el cual se refiere a la autorización, en su Artículo 4, del decreto 1377 se dice que: Recolección de los datos personales. En desarrollo de los principios de finalidad y libertad, la recolección de datos deberá limitarse a aquellos datos personales que son pertinentes y adecuados para la finalidad para la cual son recolectados o requeridos conforme a la normatividad vigente. Salvo en los casos expresamente previstos en la Ley, no se podrán recolectar datos personales sin autorización del Titular. A solicitud de la Superintendencia de Industria y Comercio, los Responsables deberán proveer una descripción de los procedimientos usados para la recolección, almacenamiento, uso, circulación y supresión de información, como también la descripción de las finalidades para las cuales la información es recolectada y una explicación sobre la necesidad de recolectar los datos en cada caso. No se podrán utilizar medios engañosos o fraudulentos para recolectar y realizar Tratamiento de datos personales.

El Ministerio de Comercio, Industria y Turismo, (2013) a través del Capítulo XI, en su Artículo 13- Del decreto 1377 presenta las Políticas de Tratamiento de la información. Los Responsables del Tratamiento deberán desarrollar sus políticas para el Tratamiento de los datos personales y velar porque los Encargados del Tratamiento den cabal cumplimiento a las mismas.

Las políticas de Tratamiento de la información deberán constar en medio físicas o electrónicas, en un lenguaje claro y sencillo y ser puestas en conocimiento de los Titulares. Dichas políticas deberán incluir, por lo menos, la siguiente información: 1. Nombre o razón social, domicilio, dirección, correo electrónico y teléfono del Responsable. 2. Tratamiento al cual serán sometidos los datos y finalidad del mismo cuando ésta no se haya informado mediante el Aviso de Privacidad. 3. Derechos que le asisten como Titular. 4. Persona o área responsable de la atención de peticiones, consultas y reclamos ante la cual el Titular de la información puede ejercer sus derechos a conocer, actualizar, rectificar y suprimir el dato y revocar la autorización. 5. Procedimiento para que los Titulares de la información puedan ejercer los derechos a conocer, actualizar, rectificar y suprimir información y revocar la autorización. 6. Fecha de entrada en vigencia de la política de Tratamiento de la información y periodo de vigencia de la base de datos. Cualquier cambio sustancial en las políticas de Tratamiento, en los términos descritos en el artículo 5 del presente decreto, deberá ser comunicado oportunamente a los Titulares de los datos personales de una manera eficiente, antes de implementar las nuevas políticas.

6. DISEÑO METODOLÓGICO

6.1. TIPO DE INVESTIGACIÓN

El presente trabajo es de tipo descriptivo ya que los datos que se ingresaran son los obtenidos por los contactos o por la misma oficina de proyectos productivos para victimas sin modificación alguna.

6.2. ENFOQUE DE LA INVESTIGACIÓN

El enfoque de la presente investigación es de tipo cualitativo ya que no se generan hipótesis a resolver, sino que se basa en autores, se presenta también con un enfoque cuantitativo, ya que así fueron los deseos de la Gerencia Para el Desarrollo Agroindustrial.

6.3. TÉCNICAS RECOLECCIÓN

La técnica de recolección de datos en esta investigación es una encuesta por medio de la cual se pudo realizar la caracterización de las víctimas.

6.4. MUESTRA

La muestra a la que se le aplicó la encuesta es a los integrantes de 24 asociaciones de víctimas del conflicto armado que han presentado proyectos productivos a la Secretaria de Desarrollo Agroeconómico.

7. RESULTADOS Y ANALISIS

7.1. INTRODUCCION

La Gobernación del Meta, Por medio de la Secretaria de Desarrollo Agroeconómico apoya a diferentes grupos vulnerables del departamento, entre ellos encontramos las personas víctimas del conflicto armado los cuales son la población objeto de estudio, como requisito para poder ser apoyados deben estar integrados como asociación legalmente constituida, con sus estatutos y su Rut, debe ser integrada por personas víctimas del conflicto armado las cuales deben estar reconocidas como tal por el Estado por medio del Registro Único de Victimas (RUV), luego de tener estos requisitos pueden radicar el proyecto en la Gobernación el cual debe ser para todos los integrantes, para que sea analizado y estudiado por un comité de la Secretaria de Desarrollo Agroeconómico que se encargara de escoger cuántos y cuáles serán apoyados de acuerdo al presupuesto que se le asigne a dicha Secretaria y dar así cumplimiento a las metas del plan de desarrollo “El Meta Tierra de Oportunidades, Inclusión- Reconciliación – Equidad”

A continuación, se encuentra un análisis de unos datos recolectados de asociaciones de víctimas del conflicto armado e integrantes de estas.

Como primera medida se recolecto la información de contacto de los representantes legales de asociaciones, esta fue suministrada por la Gerencia para el Desarrollo Agroindustrial y de igual forma de la oficina de víctimas de la Gobernación del Meta.

7.1.1. Conflicto armado

Para hablar de víctimas, debemos realizar un recorrido por el conflicto armado en Colombia y el Departamento del Meta. “Como inicio del conflicto se tiene variar versiones algunos se

remiten a conflictos agrarios del siglo XX otros a hechos ocurridos luego del Frente Nacional y de igual forma la violencia bipartidista. Conflicto que ha perdurado debido al narcotráfico, la “economía de guerra” para potenciar los diversos grupos, el secuestro y la extorción, el nacimiento de los paramilitares. En el país a lo largo del tiempo se han encontrado múltiples actores”. (Ortiz, 2015)

“Este conflicto según doce expertos de la Comisión Histórica del conflicto y sus víctimas, ha dejado alrededor de siete millones de víctimas, constituye una responsabilidad compartida entre las Farc, los paramilitares y el Estado”. (Ortiz, 2015).

“El Meta está estrechamente vinculado con la presencia y accionar de actores armados irregulares, desde hace más de 35 años en el caso de la guerrilla, y 20 en el caso de los grupos de autodefensas. Para las Farc el Meta ha sido un importante centro de toma de decisiones políticas, territorio clave para la comunicación del centro del país con el oriente y las fronteras nacionales”. (Acnur, s.f)

En el Meta este conflicto dejó 256.156 víctimas a lo largo de toda la historia del conflicto armado del departamento hasta el 1 de abril de 2017. (Agudelo, s.f)

7.1.2. Proceso de paz

En Colombia el Gobierno Nacional venía Realizando esfuerzos para dar inicio a un proceso de paz permanente con el fin de que el conflicto llegara a su final. “El cual se dio inicio el 26 de agosto de 2012, en la casa de la piedra, el complejo de mansiones de la Diplomacia cubana, firmando un documento que marcó el inicio del proceso de paz, luego de 6 meses de conversaciones confidenciales entre las partes” (Semana.com, 2015).

Conversaciones en las cuales se llegaron a acuerdos sobre diversos temas tales como: el narcotráfico, cultivos ilícitos, desarrollo rural, dejación de armas, víctimas siendo estas el centro del acuerdo, las cuales fueron participes en las conversaciones, en las cuales el Grupo armado de las Farc y el gobierno se comprometieron a generar y garantizar un sistema integral de verdad, justicia, reparación y no repetición.

Reparación que se debe dar tanto del estado como del Grupo armado, así como la sustitución de cultivos ilícitos, reparación que pueden brindar mediante el reintegro a sus tierras, apoyo a proyectos de esta población mediante diversos programas, y demás ayudas que les puedan brindar para generar esa reparación integral.

De acuerdo al Boletín de prensa de la Gobernación “El Gobierno Departamental del Meta ha atendido y ha asistido a 15.710 víctimas del conflicto armado en el Meta con ayudas humanitarias y acompañamiento institucional en 6 municipios del Departamento” (Gobernación del Meta, 2017)

El país se encuentra en un momento de recambio y de mucha incertidumbre, debido a que se está dando inicio a aplicar los diferentes acuerdos que se firmaron en la Habana Cuba, de donde las víctimas esperan el cumplimiento de lo pactado, y dejar esos difíciles momentos de incertidumbre atrás y poder volver a sus territorios y vivir en Paz sin alguna preocupación de violencia.

Todos los colombianos desean vivir en un País en paz, con prosperidad, pero sin impunidad.

7.1.3. Justicia Especial para la paz

Dentro de los temas que se pactaron en relación a las víctimas fue: el Gobierno acordó crear una Jurisdicción Especial para la Paz, la cual ejercerá funciones judiciales y hará parte del

Sistema Integral de Verdad, Justicia, Reparación y no Repetición. (alto comisionado para la paz., s.f)

El alto comisionado para la paz. Afirma que “la JEP Cumplirá con el deber del Estado colombiano de investigar, esclarecer, perseguir, juzgar y sancionar las graves violaciones a los derechos humanos y a las infracciones al derecho internacional humanitario (DIH)” (s.f)

Las personas que integraran esta comision ya fue elegida, siendo 50 los encargados de esta misión, pero aun hay tramites, puntos de está, que estan en proceso de votacion en el Senado de la Republica para su aprobacion o desaprobacion, aun no se ha dado inicio a este punto acordado.

7.2. RECOLECCION DE DATOS

Los representantes legales de cada asociación fueron contactados mediante llamadas telefónicas para darles a conocer el proyecto y por ende el objetivo de la recolección de estos datos” generar una base de datos de las asociaciones y de las víctimas del conflicto armado en el Departamento del Meta e identificar si han sido beneficiados o no con proyectos productivos por parte de la Secretaria de Desarrollo Agroeconómico”.

Luego de aceptar la colaboración, se registra el correo electrónico de cada representante para suministrar la información pertinente para el diligenciamiento de la encuesta.

Por medio de la información suministrada por la Gerencia para el Desarrollo Agroindustrial y, se logra obtener la recolección de datos de las diversas asociaciones del Departamento del Meta, a través de las encuesta se recolecto información a quince asociaciones.

Ilustración 1: Encuestas

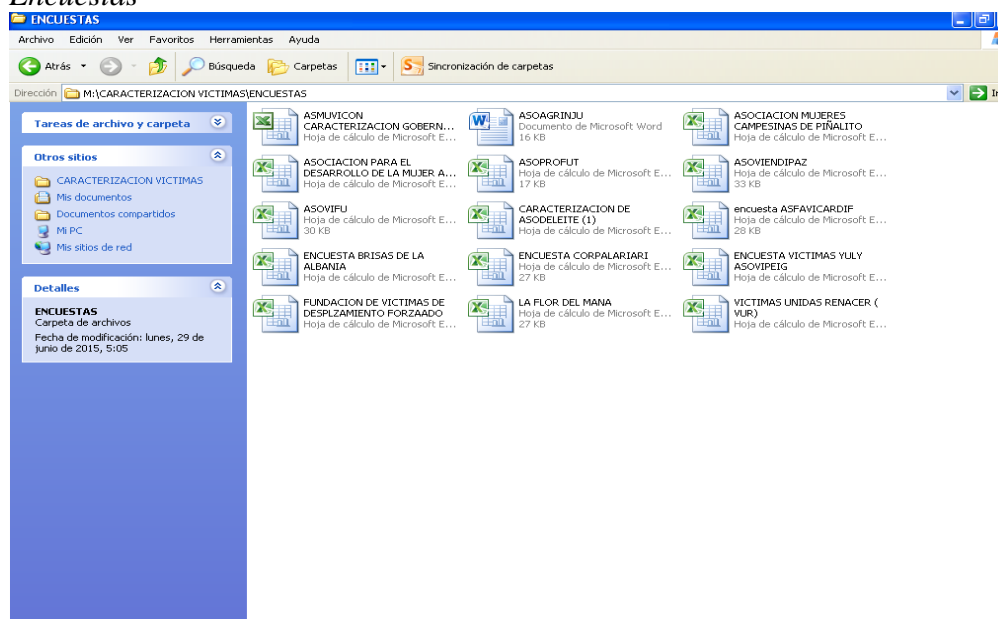

Fuente: propia

Para las restantes nueve asociaciones, la información se recolecto con datos suministrados por la Gerencia para el Desarrollo Agroindustrial y el personal encargado de la cadena de proyectos productivos para víctimas.

Con la información recaudada se generó una base de datos tanto a nivel asociativo como de índole individual de las víctimas del conflicto armado para servicio de la Secretaria de Desarrollo Agroeconómico, además de esto se genero un análisis de la información que se recaudo.

Ilustración 2: archivos información recolectada

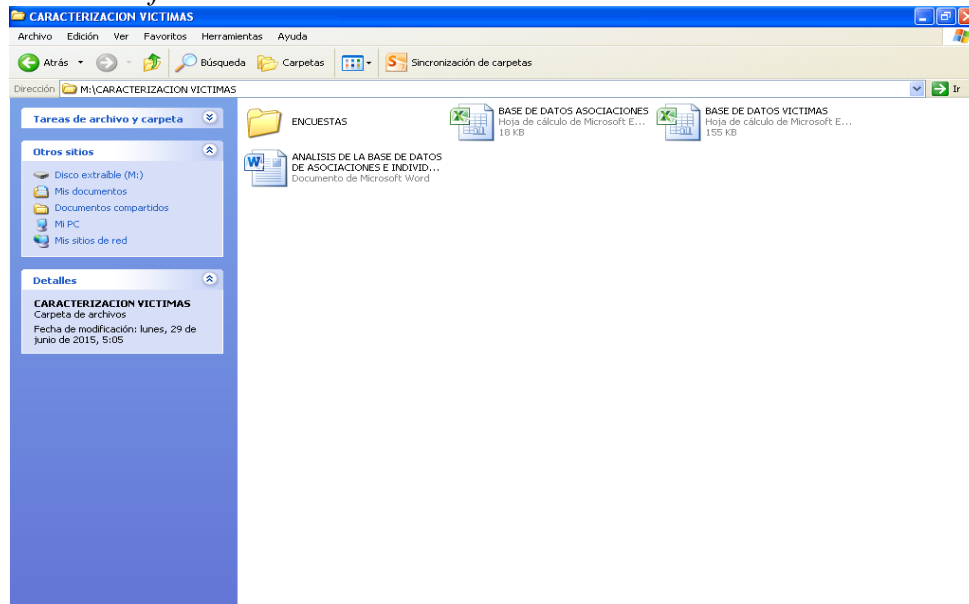

Fuente: Propia

7.3. HALLAZGOS

Se caracterizaron 24 asociaciones de las cuales se encuentran localizadas, en doce (12)

Municipios del Departamento del Meta, de la siguiente manera:

Ilustración 3: 24 Asociaciones caracterizadas

	A	B	C	D	E	F	G	H	I	J
21	VISTA HERMOSA	ASOCIACION DE MUJERES CAMPESINAS DE PIRALITO	Jenny Paola Madrid Florez	20	Es una organización general de genero, de servicio social sin animo de lucro, constituida por mujeres vinculadas al area rural y que adelantan actividades relacionadas con la producción agrícola, pecuaria, artesanal, minería, pesquera, de mercadeo afrodescendientes, indígenas y oficios afines y/o que hayan sido desplazadas por la violencia.	VICTIMAS, MUJER RURAL	polka_530@hotmail.com	322371175		presentaron proyecto pero no fueron beneficiadas.
22	VISTA HERMOSA	ASOCIACION DE MUJERES EMPRENDEDORAS VICTIMAS DE BUENOS AIRES	Olga Morales Rodriguez	31	Asociacion creada con el objetivo de generacion de ingresos y seguridad alimentaria favoreciendo esta zona ya que ha sido victimas del conflicto armado por bastante tiempo.	VICTIMAS	olgamoralesrodriguez@gmail.com	3117605576		Han sido seleccionados con su proyecto, gallinas ponedoras de pastoreo, para brindarles apoyo con los recursos del presente año, se encuentran pendientes de la entrega
23	EL DORADO	ASOCIACION DE DESPLAZADOS DEL DORADO "ASODEDMET"	Rollen Chávez Gonzales	80	Es una asociación conformada por personas víctimas del conflicto armado	VICTIMAS		3208523133		Presentaron este año un proyecto para el fortalecimiento de los canales de comercialización de café especial "CAFÉ DORADO", a la espera de ser tenido en cuenta para el próximo año.
24	EL DORADO	ASOCIACION DE MUJERES RURALES DE EL DORADO META	Amparo Aragon de Moreno	26	Asociacion sin animo de lucro integrada por madres cabeza de familia victimas del desplazamiento por el conflicto armado.	VICTIMAS	amarantas@outlook.es	3142094452		Han sido seleccionados con su proyecto, gallinas ponedoras de pastoreo, para brindarles apoyo con los recursos del presente año, se encuentran pendientes de la entrega.
25	LEJANIAS	ASOCIACION DE PRODUCTORES VICTIMAS DE LEJANIAS	Bertha Ligia Bermudez Alvarez	20	Asociacion fue creada con el objetivo de mejorar la generacion de ingresos y seguridad alimentaria esta integrada por familias victimas del conflicto armado.	VICTIMAS	gorleng_36@hotmail.com	3142194559		Ha sido seleccionados con su proyecto, fomento productivo mediante el uso de productos organicos y quimicos en cultivos perenes (frutas), para brindarles apoyo con los recursos del presente año, se encuentran pendientes a la entrega.
26	PUERTO RICO	ASOCIACION DE SEMBRADORES Y PRODUCTORES DE CACAO AGROPECUARIOS DEL QUEJAR "ASOSPROCAG"	Luis Hernando Pineda Rodriguez	40	Asociacion sin animo de lucro fue creada con el objetivo de mejorar la generacion de ingresos y seguridad alimentaria esta integrada por familias victimas del conflicto armado.	VICTIMAS	asosprocag2017@hotmail.com	3102432105		Ha sido seleccionados con su proyecto procesamiento de platano verde macho a fideos y espaguetis, para brindarles apoyo con los recursos del presente año, se encuentran pendientes a la entrega.
27	LA URIBIE	ASOCIACION DE PRODUCTORES AGROPECUARIOS "ACAPRADIV"	Eirain Silva Rodriguez	158	Asociacion sin animo de lucro integrado por victimas del conflicto armado, fue creada con el objetivo de mejorar la generacion de ingresos y seguridad alimentaria.	VICTIMAS	acapradiv@gmail.com	3146108983		han sido beneficiados con apoyo agroindustrial entrega de un molino para trilla de arroz, desgranadora de maiz y un moho carguero para generacion de ingresos pero con ingresos del presente año, estan a la espera de la entrega.
28	LA URIBIE	ASOCIACION DE AGRICULTORES DE LA INSPECCION DE LA JULIA	Luz Dany Rojas		Asociacion sin animo de lucro, integrada por algunas personas victimas del conflicto armado, pequeños productores, entre otros.	VICTIMAS	asocaginj@hotmail.com	3125041837		no presentaron proyectos pero han sido tenidos en cuenta por la secretaría de desarrollo agroecologico para los diferentes eventos que han

Fuente: Propia

Tabla 1:
Municipios participantes

MUNICIPIOS PARTICIPES	
1. Villavicencio	2. Vista Hermosa
3. Cumaral	4. El Calvario
5. La Uribe	6. Acacias
7. Puerto Rico	8. El Castillo
9. Lejanías	10. Granada
11. El Dorado	12. Mesetas

Fuente: propia

Municipios que a lo largo de la historia han sido altamente afectados por actos de violencia.

- ✓ Una de las muestras de violencia fue lo ocurrido en “La noche del 27 de mayo de 1988 cuatro hombres armados entraron al restaurante Ringo Rango en el centro de Villavicencio asesinaron tres dirigentes políticos militantes de la Unión Patriótica” (Rutas del conflicto, s.f)
- ✓ Según comision intereclesial de justicia y paz, “El 26 de enero de 2002 en Cumaral paramilitares de las AUC asesinaron a 6 personas luego de que irrumpieran hacia las 6:30 p.m. en un estadero ubicado a orillas del rio Guacavía”. (2006)
- ✓ Según la redaccion de El Tiempo cuenta que otro de los hechos de violencia fue, “La toma de las Farc el 4 de agosto de 1998 al municipio de la Uribe en el Departamento del Meta, se presentaron cuatro días de combate”. (2008)
- ✓ Actos de violencia que dejaron gran cantidad de víctimas fue la “toma de Puerto Rico el 10 de julio de 1999 cuando más de 2.000 guerrilleros de las Farc atacaron indiscriminadamente la estación de policía del municipio, dejando como saldo 28 policías secuestrados y cinco asesinados”. (Amado, 2015)
- ✓ De acuerdo a una redacción realizada por Rutas del conflicto se relata acto de violencia ocurrido en el municipio de Lejanias- Meta, “La masacre de Lejanías que se presentó el 25 de

Septiembre un grupo de paramilitares del bloque centauros llego al municipio de Lejanías y asesino a cuatro personas e hirieron a tres personas mas”. (s.f).

✓ “carga explosiva contra una patrulla militar el 29 de enero de 2002 en la vereda la Esperanza jurisdicción del municipio: el Dorado, dejando un saldo de 20 militares muertos 4 atendidos en el dispensario de la séptima brigada y clínica del seguro social de Villavicencio y 9 desaparecidos”. (El Tiempo, 2002) Además de los ya mencionados según:

✓ la Rutas del conflicto menciona: “La masacre de alto de Guapaya: ocurrida en la madrugada del 22 de febrero de 1992 un grupo de paramilitares junto a miembros de la fuerza pública asesinaron a siete campesinos, en la vereda alto de Guapaya municipio de Vista Hermosa Meta”. (s.f)

✓ “Ataque de guerrilleros de las Farc a patrulla del batallón de contra guerrilla donde murieron 9 militares y cinco guerrilleros en el municipio de el Calvario” (El Tiempo, 1995)

✓ “Asesinatos en acacias como el ocurrido el 12 de diciembre de 1991 cuando paramilitares asesinaron al gerente local de la empresa flota la macarena”. (comision intereclesial de justicia y paz, 2006)

✓ Según una redacción de El Tiempo, afirma que se presento una “incursión de la guerrilla en febrero del 2000 al municipio del castillo meta la cual se prolongo durante siete horas, tiempo en el cual atacaron el pueblo con cilindros de gas”. (2000)

✓ Una de las tantas masacres realizadas e el Departamento del Meta es la mencionada por: Rutas del conflicto, “La masacre presentada el 3 de julio de 1988 en el corregimiento de caño sibao del municipio de granada cuando una camioneta con 18 pasajeros fue atacada por un grupo de paramilitares dejando 17 fallecidos”. (s.f)

- ✓ “La masacre de Naranjal: ocurrida el 14 de septiembre de 1991 en la vereda Naranjal, en el municipio de Mesetas Meta, un grupo de paramilitares asesino a cuatro personas, entre ellos un menor de edad”. (Rutas del conflicto, s.f).

Estas asociaciones fueron creadas con el fin de buscar desarrollo y bienestar común a sus integrantes, gestionar e implementar proyectos productivos duraderos con metas tanto a corto como a largo plazo, o apoyo para el fortalecimiento, con entidades nacionales para generar ingresos y seguridad alimentaria a la población y al municipio de localización, y puedan mejorar día a día la calidad de vida de las personas. Estas 24 asociaciones cumplen con los requisitos exigidos por parte de la Gobernación del Meta, Son entidades sin ánimo de lucro y legalmente constituidas ante Cámara de Comercio, están integradas por personas que han sido víctimas del conflicto armado del Departamento del Meta.

7.3.1. Análisis colectivo

Ilustración 4:
Base de Datos Asociaciones

CARACTERIZACIÓN ASOCIACIONES DE VÍCTIMAS DEL CONFLICTO ARMADO EN EL DEPARTAMENTO DEL META								
MUNICIPIO/ DIRECCION	NOMBRE DE LA ASOCIACION	NOMBRE DEL REPRESENTANTE LEGAL	No DE ASOCIADOS	DESCRIPCION DE LA ASOCIACION	TIPO DE POBLACION	CORREO	No TELEFONO	Han sido beneficiados con algun proyecto por cuenta de la Gobernación del Meta, a través de la Secretaría de Desarrollo
VILLAVICENCIO	ASOPROFUT	Luz Dory Gonzalez Sarmiento	25	es una asociacion de caracter nacional sin animo de lucro, que agrupan en su seno a productores agricoltiores avicolas pecuaria forestal piscicola, acucicola a traves de iniciativas y proyectos que promuevan la paz y la reconciliacion en colombia	VICTIMAS	luz.dory@hotmail.com	3133059776	No han sido beneficiados con proyectos productivos por parte de la gobernacion
VILLAVICENCIO	ASOVIENDIPAZ	Dora Esperanza Angel	119	Asociacion de victimas por la paz con enfoque equidad de genero.	VICTIMAS	doraesperanzaangel@hotmail.com	3115227238	No han sido beneficiados con proyectos productivos por parte de la gobernacion, tienen es proyectos individuales.
VILLAVICENCIO	ASOCIACION DE MUJERES VICTIMAS DEL CONFLICTO "ASMUVICION"	Luz Angela Giraldo Serrato	107	Somos una Asociacion relativamente nueva, velamos por el bienestar de las mujeres, de los niños, de los adultos mayores, adultos jóvenes, personas que presentan alguna discapacidad, que son desplazados y victimas del conflicto. Esto con el fin de apoyarlas en su proceso y estar pendientes de ellos para fortalecerlos en su lucha diaria, ver que necesidades presentan para así poder llevar esta informacion a las entidades correspondientes. Esto con el fin de poderles brindar una ayuda pronta.	VICTIMAS	madaga2310@gmail.com anderolat@gmail.com	318 236 72 78 / 318 423 83 11 / 670 35 90	No han presentado proyectos productivos para ser beneficiados por parte de la gobernacion.
VILLAVICENCIO	ASOVIFU	Luz Mery Cubillos	106	ASOVIFU es una asociacion con fines de gestion ante el estado colombiano en temas de reparacion y ejecucion de la ley 1448 del 2011, somos un grupo de personas buscando futuro y desarrollo sostenible sin animo de lucro	VICTIMAS	lumer.05@hotmail.com	3219553460 / 3004230889	No han sido beneficiados con proyectos productivos por parte de la gobernacion, sus proyectos son de indole individual.
VILLAVICENCIO	FUNDACION VICTIMAS UNIDAS (V.U.R.)	Juan Pablo Vanegas Ramirez	86	somos una fundacion que trabaja en pro de las victimas y la poblacion desplazada, indigenas personas con discapacidad entre otros. Buscando el bienestar de estas familias	VICTIMAS	pablojvr81@hotmail.com	3138478632	No han presentado proyectos productivos para ser beneficiados por parte de la gobernacion.
VILLAVICENCIO	ASOVIPEIG	Yuly Maritza Castro	31	asociacion de victimas de paz con igualdad de genero.	VICTIMAS	jalmeuertes1871@gmail.com	3502174723	Proyectos productivos urbanos individuales no han sido beneficiados.
VILLAVICENCIO	FUNDACION DE VICTIMAS DE DESPLAZAMIENTO FORZADO MANDOS UNIDAS	Anatilde Torrez Rodriguez	13	Asociacion sin animo de lucro, integrada por personas victimas del conflicto armado.	VICTIMAS	anatilde2004@hotmail.com	300 5209216	No han sido beneficiados con proyectos productivos por parte de la Gobernacion.
				es una organizacion sin animo de lucro, de patrimonio social, integrado por familias				

Fuente: Propia

En la siguiente tabla se podrá observar la localización geográfica de las veinte cuatro (24) asociaciones:

Tabla 2:
Asociaciones participes por municipio

No ASOCIACIONES ENCUESTADAS POR MUNICIPIO (100%)		
MUNICIPIO	CANTIDAD EN	PORCENTAJE
	No.	
Villavicencio	7	29,16%
Vista hermosa	3	12,5%
La Uribe	2	8,33%
El Dorado	2	8,33%
Castillo	2	8,33%
Acacias	2	8,33%
Cumaral	1	4,16%
Puerto Rico	1	4,16%
Lejanías	1	4,16%
Granada	1	4,16%
Mesetas	1	4,16%
El Calvario	1	4,16%

Fuente: propia

7.3.2. Promedio poblacional

El número de integrantes de 24 de estas asociaciones se encuentra: Entre 13 y 158 personas, dando como resultado un promedio de 52 personas aproximadamente por cada asociación.

7.3.3. Proyectos productivos y asociaciones impactadas

De las 24 asociaciones víctimas que se caracterizaron, 15 respondieron a las encuestas, que corresponde a 62.50% de las asociaciones caracterizadas. 7 fueron beneficiadas por la gobernación del Meta para ser apoyadas por la Secretaría de Desarrollo Agroeconómico con recursos del presente año están a la espera de la entrega.

*Tabla 3:
asociaciones caracterizadas y su localización*

ITEM	MUNICIPIO	ASOCIACION
1	Villavicencio	ASOPROFUT
2	Villavicencio	ASOVIENDIPAZ
3	Villavicencio	ASOCIACIÓN DE MUJERES VICTIMAS DEL CONFLICTO "ASMUVICON"
4	Villavicencio	ASOVIFU
5	Villavicencio	FUNDACIÓN VICTIMAS UNIDAS "V.U.R."
6	Villavicencio	ASOVIPEIG
7	Villavicencio	FUNDACIÓN DE VICTIMAS DE DESPLAZAMIENTO FORZADO MANOS UNIDAS
8	Granada	CORPALARIARI
9	Acacias	LA FLOR DEL MANA
10	Acacias	ASOCIACION DE PRODUCTORES AGROPECUARIOS LOS GRANJEROS "ASPAGRA"
11	Cumaral	ASOCIACION DE FAMILIAS VICTIMAS DEL CONFLICTO ARMADO CON ENFOQUE DIFERENCIAL "ASFAVICARDIF"
12	Mesetas	ASOCIACION BRISAS DEL DUDA

13	El Castillo	ASOCIACION PARA EL DESARROLLO DE LA MUJER DEL ARIARI "ASODEMUAR"
14	El Castillo	ASOCIACION PARA LA TRANSFORMACION DE PRODUCTOS AGRICOLAS "ASODELEITE"
15	El Calvario	ASOCIACION DE PRODUCTORES VICTIMAS DEL MUNICIPIO DE EL CALVARIO
16	Vista Hermosa	BRISAS DE LA ALBANIA
17	Vista Hermosa	ASOCIACION MUJERES CAMPESINAS DE PIÑALITO
18	Vista Hermosa	ASOCIACION DE MUJERES EMPRENDEDORAS VICTIMAS DE BUENOS AIRES
19	El Dorado	ASOCIACION DE DESPLAZADOS DEL DORADO. "ASODEDMET"
20	El Dorado	ASOCIACION DE MUJERES RURALES DE EL DORADO META "AMARANTAS"
21	Lejanías	ASOCIACION DE PRODUCTORES VICTIMAS DE LEJANIAS
22	Puerto Rico	ASOCIACION DE SEMBRADORES Y PRODUCTORES DE CACAO AGROECOLOGICOS DEL GUEJAR "ASOSPROCAG"
23	La Uribe	ASOCIACION DE PRODUCTORES AGROPECUARIOS "ACAPRADIV"
24	La Uribe	ASOCIACIONES DE AGRICULTORES DE LA INSPECCION DE LA JULIA "ASOAGRINJU"

Fuente: Propia

Los municipios y asociaciones que se encuentran resaltados son aquellas que fueron beneficiadas.

Tres de la asociaciones fueron apoyadas con el proyecto:

7.3.3.1. *“Gallinas ponedoras de pastoreo”*

“Es un sistema muy utilizado en explotación extensiva o granjas de pequeños y medianos productores. Consiste en la obtención de huevos a partir de gallinas que aparte de contar con una caseta o refugio, cuenta con zonas para libre pastoreo, también requieren, comedores, bebederos camas, nidasles, deposito, sistema solar”. (mundo pecuario, s.f)

Este proyecto consistente en la entrega de un pie de cría de gallinas ponedoras donde se empleará un sistema de pastoreo con sus respetivos alimentos concentrados para tres meses y otros elementos y enseres necesarios para el desarrollo del proyecto.

*Ilustración 5:
Proyecto Gallinas de pastoreo Puerto Lleras*



Fuente: Felipe Sánchez

*Ilustración 6:
Huevos de gallinas ponedoras Puerto Lleras*



Fuente: Felipe Sánchez

Estas son:

- La asociación de mujeres rurales de El Dorado, integrada por 26 mujeres víctimas del conflicto armado.

- Asociación de mujeres emprendedoras víctimas de Buenos Aires, teniendo como lugar de domicilio el municipio de Vista Hermosa, son 31 mujeres víctimas quienes la integran.
- Por ultimo encontramos la asociación de productores víctimas del municipio de el Calvario, integrada por 20 personas víctimas tanto mujeres como hombres.

Ilustración 7:
Asociaciones Beneficiadas, Gallinas ponedora.

	A	B	C	D	E	G	H	I	J
18	EL CASTILLO	ASODELEITE (ASOCIACION PARA LA TRANSFORMACION DE PRODUCTOS)	Ruth Torcoroma Carrascal	15	Es una asociación dedicada a la transformación del plátano	VICTIMAS	mussaelcastillo@gmail.com emgonzalezcafetos@gmail.com	320868328-3193601647	No han sido beneficiados con proyectos, pero si fueron beneficiarios de la asignación del código de barras
19	EL CALVARIO	ASOCIACION DE PRODUCTORES VICTIMAS DEL MUNICIPIO DE EL CALVARIO	Luis Hernando Aya Rodriguez	20	es una asociación sin ánimo de lucro con el objetivo de generar ingresos y seguridad alimentaria.	VICTIMAS	lumar@hotmail.es	3138193418	Han sido seleccionados con su proyecto: gallinas ponedoras de pastoreo, para brindarles apoyo con los recursos del presente año, se encuentran pendientes de la entrega
20	VISTA HERMOSA	BRISAS DE LA ALBANIA	Deisy Murcia Cortez	47	Es una asociación conformada por personas víctimas del conflicto armado	VICTIMAS	asobrialvi@gmail.com	3104790106	No han presentado proyectos productivos a la gobernación.
21	VISTA HERMOSA	ASOCIACION MUJERES CAMPESINAS DE PINALITO	Jenny Paola Madrid Florez	20	Es una organización gremial de genero, de servicio social sin ánimo de lucro, constituida por mujeres vinculadas al area rural y que adelanten actividades relacionadas con la producción agrícola, pecuaria, artesanal, minera, pesquera, de mercadeo afrodecendientes, indígenas y oficios afines y/o que hayan sido desplazadas por la violencia	VICTIMAS, MUJER RURAL	polita_530@hotmail.com	3223711751	presentaron proyecto pero no fueron beneficiadas.
22	VISTA HERMOSA	ASOCIACION DE MUJERES EMPRENDEDORAS VICTIMAS DE BUENOS AIRES	Olga Morales Rodriguez	31	Asociacion creada con el objetivo de generacion de ingresos y seguridad alimentaria favoreciendo esta zona ya que ha sido victima del conflicto armado por bastante tiempo.	VICTIMAS	olgamoralesrodriguez@gmail.com	3117605576	Han sido seleccionados con su proyecto: gallinas ponedoras de pastoreo, para brindarles apoyo con los recursos del presente año, se encuentran pendientes de la entrega
23	EL DORADO	ASOCIACION DE DESPLAZADOS DEL DORADO. "ASODEMET"	Rolfen Chávez Gonzales	80	Es una asociación conformada por personas víctimas del conflicto armado	VICTIMAS		3208523133	Presentaron este año un proyecto para el fortalecimiento de los canales de comercialización de café especial "CAFÉ DORADO"; a la espera de ser tenido en cuenta para el próximo año.
24	EL DORADO	ASOCIACION DE MUJERES RURALES DE EL DORADO META "AMARANTAS"	Amparo Aragon de Moreno	26	Asociacion sin ánimo de lucro integrada por madres cabeza de familia víctimas del desplazamiento por el conflicto armado.	VICTIMAS	amarantas@outlook.es	3142084452	Han sido seleccionados con su proyecto: gallinas ponedoras de pastoreo, para brindarles apoyo con los recursos del presente año, se encuentran pendientes de la entrega
25	LEJANIAS	ASOCIACION DE PRODUCTORES VICTIMAS DE LEJANIAS	Bertha Ligia Bermudez Alvarez	20	Asociacion fue creada con el objetivo de mejorar la generacion de ingresos y seguridad alimentaria esta integrada por familias víctimas del conflicto armado.	VICTIMAS	yorlery_36@hotmail.com	3142194599	Ha sido seleccionados con su proyecto: fomento productivo mediante el uso de productos organicos y quimicos en cultivos perenes (frutas), para brindarles apoyo con los recursos del presente año, se encuentran pendientes a la entrega.
		ASOCIACION DE SEMBRADORES Y...			Asociacion sin ánimo de lucro fue creada con el				Ha sido seleccionados con su proyecto:

Fuente: Propia

7.3.3.2. ***“Molino para trilla de arroz, desgranadora de maíz y moto carguero”***

Proyecto con el fin de aumentar la cobertura de siembra y por ende aumentar la producción con el objetivo de procesar el arroz y el maíz como productos orgánicos para poder ser comercializado.

El proyecto está basado en la entrega de equipos de transformación como lo es en este caso la entrega de la trilladora de Arroz, desgranadora de Maíz y moto cargueros como medio de transporte, elementos y equipos para el empaclado, para cada una de las asociaciones.

Ilustración 8:
Molino de arroz



Fuente: Felipe Sánchez

Ilustración 9:
Desgranadora de Maíz



Fuente: Felipe Sánchez

Ilustración 10:
Moto- Carguero



Fuente: Felipe Sánchez

Estas son:

- La asociación Brisas del Duda, integrada por 15 víctimas y que se encuentran localizadas en el municipio de Mesetas.
- Asociación de productores agropecuarios “ACAPRADIV”, de la Uribe, a la cual pertenecen 158 personas que sufrieron la violencia.

Ilustración 11:
Asociación Beneficiada mesetas: molino y desgranadora

BASE DE DATOS ASOCIACIONES - Microsoft Excel									
A	B	C	D	E	F	G	H		
13	GRANADA	CORFALARIARI	Clara Montoya Ortiz	26	es una organizacion sin animo de lucro, de patrimonio social, integrado por familias campesinas, desplazados y poblacion vulnerable de todo el territorio colombiano, con el fin de organizar programas y proyectos referentes a lo sostenibilidad ambiental, agricola y pecuaria, para	VICTIMAS	licolaramontoya@gmail.com	3102406193	No han sido beneficiados con proyectos productivos por parte de la Gobernacion.
14	ACACIAS	LA FLOR DEL MANA	Luis Antonio Mojica Riaño	39	Asociación de población desplazada	VICTIMAS	luisanmojica@hotmail.com	3506103874	Radico el proyecto este año para que sea estudiado y probablemente apoyado en el 2018
15	ACACIAS	ASOCIACION DE PRODUCTORES AGROPECUARIOS LOS GRANUEROS "ASPAGRA"	Maria del Carmen Velasquez Prieto	50	Es una asociación dedicada a gestionar proyectos de agricultura, avícola y demás	VICTIMAS	marivelasquezprieto@gmail.com	3103069741	no han sido beneficiados con proyecto alguno, este año presentaron una propuesta para ser analizada y determinar si es apoyada con presupuesto del próximo año.
16	MESETAS	ASOCIACION BRISAS DEL DUDA	Anayivi Castro Zamudio	15	Asociación sin ánimo de lucro compuesta por población vulnerable	VICTIMAS	anayibecastro27@gmail.com	3223623972	han sido beneficiados con apoyo agroindustrial entrega de un molino para trilla de arroz, desgranadora de maíz y un moto carguero para a generación de ingresos pero no fueron beneficiados en el presente año.
17	EL CASTILLO	ASOCIACION PARA EL DESARROLLO DE LA MUJER DEL ARIARI	Marta Isabel Vazquez Avila	17	Asociación de 20 mujeres dedicadas a la transformación de café verde tostado, molido para su comercialización en presentación de 500 g y 250 g y 125 g	VICTIMAS	asodemuardelariari@hotmail.com	3137386273	Por el momento todavía no se ha recibido respuesta, no han sido beneficiados.
18	EL CASTILLO	ASOCIELETTE (ASOCIACION PARA LA TRANSFORMACION DE PRODUCTOS)	Ruth Torcoroma Carrascal	15	Es una asociación dedicada a la transformación del plátano	VICTIMAS	mussaelcastillo@gmail.com emgonzalez.cafetos@gmail.com	3209693228 3193601847	No han sido beneficiados con proyectos pero si fueron beneficiados de la asignación del código de barras
19	EL CALVARIO	ASOCIACION DE PRODUCTORES VICTIMAS DEL MUNICIPIO DE EL CALVARIO	Luis Hernando Aya Rodriguez	20	es una asociación sin animo de lucro con el objetivo de generar ingresos y seguridad alimentaria.	VICTIMAS	lumbar@hotmail.es	3138193418	Han sido seleccionados con su proyecto: gallinas ponedoras de pastoreo, para brindarle apoyo con los recursos del presente año, se encuentren pendientes de la entrega
20	VISTA HERMOSA	BRISAS DE LA ALBANIJA	Deisy Murcia Cortez	47	Es una asociación conformada por personas víctimas del conflicto armado	VICTIMAS	asobialivi@gmail.com	3104798108	No han presentado proyectos productivos a la gobernación.
	VISTA HERMOSA	ASOCIACION MUJERES CAMPESINAS DE PINALITO	Jenny Paola Madrid Florez	20	Es una organización gremial de género, de servicio social sin ánimo de lucro, constituida por mujeres vinculadas al área rural y que adelantan actividades relacionadas con la producción agrícola, pecuaria, artesanal, minera, pesquera, de comercio al por menor, indígenas y oficios aines y/o que hayan sido desplazadas por la	VICTIMAS, MUJER RURAL	politita_530@hotmail.com	3223711751	presentaron proyecto pero no fueron beneficiadas.

Fuente: Propia

Ilustración 12:

Asociación Beneficiada La Uribe: molino y desgranadora

BASE DE DATOS ASOCIACIONES - Microsoft Excel

	A	B	C	D	E	G	H	I	J
22	VISTA HERMOSA	ASOCIACION DE MUJERES EMPRENDEDORAS VICTIMAS DE FUENDOS AERES	Olga Morales Rodriguez	31	Asociacion creada con el objetivo de generacion de ingresos y seguridad alimentaria favoreciendo esta zona ya que ha sido victima del conflicto armado por bastante tiempo.	VICTIMAS	olgamoralesrodriguez@gmail.com	3117608576	Han sido seleccionados con su proyecto: gallinas ponedoras de pastoreo, para brindarles apoyo con los recursos del presente año, se encuentran pendientes de la entrega.
23	EL DORADO	ASOCIACION DE DESPLAZADOS DEL DORADO "ASODEDIMET"	Rolfin Chávez Gonzales	80	Es una asociación conformada por personas víctimas del conflicto armado	VICTIMAS		3208523133	Presentaron este año un proyecto para el fortalecimiento de los canales de comercialización de café especial "CAFÉ DORADO", a la espera de ser tenido en cuenta para el próximo año.
24	EL DORADO	ASOCIACION DE MUJERES RURALES DE EL DORADO META	Amparo Aragon de Moreno	26	Asociacion sin animo de lucro integrada por madres cabeza de familia victimas del desplazamiento por el conflicto armado.	VICTIMAS	amarantas@outlook.es	3142094452	Han sido seleccionados con su proyecto: gallinas ponedoras de pastoreo, para brindarles apoyo con los recursos del presente año, se encuentran pendientes de la entrega.
25	LEJANIAS	ASOCIACION DE PRODUCTORES VICTIMAS DE LEJANIAS	Bertha Ligia Eremudez Alvarez	20	Asociacion fue creada con el objetivo de mejorar la generacion de ingresos y seguridad alimentaria esta integrada por familias victimas del conflicto armado.	VICTIMAS	yorleny_36@hotmail.com	3142194568	Ha sido seleccionados con su proyecto: fomento productivo mediante el uso de productos organicos y quimicos en cultivos perenes (frutas), para brindarles apoyo con los recursos del presente año, se encuentran pendientes a la entrega.
26	PUERTO RICO	ASOCIACION DE SEMBRADORES Y PRODUCTORES DE CACAO AGROECOLOGICOS DEL GUEJAR "ASOSEBCCAG"	Luis Hernando Pineda Rodriguez	40	Asociacion sin animo de lucro fue creada con el objetivo de mejorar la generacion de ingresos y seguridad alimentaria esta integrada por familias victimas del conflicto armado.	VICTIMAS	asosproca2017@hotmail.com	3102432109	Ha sido seleccionados con su proyecto: procesamiento de plátano verde macho a fideos y espaguetis, para brindarles apoyo con los recursos del presente año, se encuentran pendientes a la entrega.
27	LA URIBE	ASOCIACION DE PRODUCTORES AGROPECUARIOS "ACAPRADIV"	Etrain Silva Rodriguez	158	Asociacion sin animo de lucro integrado por victimas del conflicto armado, fue creada con el objetivo de mejorar la generacion de ingresos y seguridad alimentaria.	VICTIMAS	acapradiv@gmail.com	3146106383	han sido beneficiados con apoyo agroindustrial entrega de un molino para trilla de arroz, desgranadora de maiz y un moto carguero para generacion de ingresos pero con ingresos del presente año, estan a la espera de la entrega.
28	LA URIBE	ASOCIACIONES DE AGRICULTORES DE LA INSPECCION DE LA MILILLA	Luz Dary Fojas		Asociacion sin animo de lucro, integrada por algunas personas victimas del conflicto armado, pequeños productores, entre otros.	VICTIMAS	asocariniu@hotmail.com	3125041829	No han sido beneficiados con proyectos, pero han sido tenidos en cuenta por la secretaría de desarrollo agroeconómico para los diferentes eventos que han organizado.
29	CUMARAL	Asociacion de familias victimas del conflicto Armado con Enfoque Diferencial "ASFAVICARDIF"	Bianca Patricia Hernandez Guevara	23	Nuestro fin es diseñar programas y ejecutar proyectos de carácter informal para cuando nos agrieben alguno estemos preparados y poder buscar colectivamente el bienestar de los asociados y mejorar la calidad de vida de todos nosotros.	VICTIMAS	patriciahg.74@gmail.com	3143970383	pasaron un proyecto hace mas de 4 meses de traperos y escobas pero la respuesta no fue la que esperaban con tanta ansia.

Fuente Propia

Siendo esta asociación entre las beneficiadas la que mayor número de personas integra y por ende beneficia a muchas familias.

7.3.3.3. "Procesamiento de plátano verde macho a fideos y espaguetis"

El proyecto está basado en la entrega de equipos de transformación en este caso específico para transformación de harina de plátano en espaguetis fideos conchitas y otros derivados como complemento nutricional.

Esta es:

- Asociación de sembradores y productores de cacao agroecológicos del Guejar "ASOSPRACAG" a las cual pertenecen 40 personas tanto mujeres como hombres, localizada en el municipio de Puerto Rico.

Ilustración 13: Asociación Beneficiada, Procesamiento de plátano

BASE DE DATOS ASOCIACIONES - Microsoft Excel

	A	B	C	D	E	G	H	I	J
22	VISTA HERMOSA	ASOCIACION DE MUJERES EMPRENDEDORAS VICTIMAS DE BUENOS AIRES	Olga Morales Rodriguez	31	Asociacion creada con el objetivo de generacion de ingresos y seguridad alimentaria favoreciendo esta zona ya que ha sido victima del conflicto armado por bastante tiempo.	VICTIMAS	olgamoralesrodriguez@gmail.com	317608576	Han sido seleccionados con su proyecto: gallinas ponedoras de pastoreo, para brindarles apoyo con los recursos del presente año, se encuentran pendientes de la entrega
23	EL DORADO	ASOCIACION DE DESPLAZADOS DEL DORADO, "ASODEMET"	Folfen Chávez Gonzales	80	Es una asociación conformada por personas victimas del conflicto armado	VICTIMAS		3208523133	Presentaron este año un proyecto para el fortalecimiento de los canales de comercialización de café especial "CAFÉ DORADO", a la espera de ser tenido en cuenta para el próximo año.
24	EL DORADO	ASOCIACION DE MUJERES RURALES DEL DORADO META	Amparo Aragon de Moreno	26	Asociacion sin animo de lucro integrada por madres cabeza de familia victimas del desplazamiento por el conflicto armado.	VICTIMAS	amarantas@outlook.es	3142094452	Han sido seleccionados con su proyecto: gallinas ponedoras de pastoreo, para brindarles apoyo con los recursos del presente año, se encuentran pendientes de la entrega.
25	LEJANIAS	ASOCIACION DE PRODUCTORES VICTIMAS DE LEJANIAS	Bertha Ligia Bermudez Alvarez	20	Asociacion fue creada con el objetivo de mejorar la generacion de ingresos y seguridad alimentaria esta integrada por familias victimas del conflicto armado.	VICTIMAS	yorlenny_36@hotmail.com	3142194559	Ha sido seleccionados con su proyecto: Fomento productivo mediante el uso de productos organicos y quimicos en cultivos perenes (frutas), para brindarles apoyo con los recursos del presente año, se encuentran pendientes a la entrega.
26	PUERTO RICO	ASOCIACION DE SEMBRADORES Y PRODUCTORES DE CACAO AGROECOLOGICOS DEL GUEJAR "ASOSPROCAC"	Luis Hernando Pineda Rodriguez	40	Asociacion sin animo de lucro fue creada con el objetivo de mejorar la generacion de ingresos y seguridad alimentaria esta integrada por familias victimas del conflicto armado.	VICTIMAS	asosprocac2017@hotmail.com	3102432105	Ha sido seleccionados con su proyecto: procesamiento de plátano verde macho a fideos y espaguetis, para brindarles apoyo con los recursos del presente año, se encuentran pendientes a la entrega.
27	LA URIBE	ASOCIACION DE PRODUCTORES AGROPECUARIOS "ACAPRADIV"	Efrain Silva Rodriguez	158	Asociacion sin animo de lucro integrado por victimas del conflicto armado, fue creada con el objetivo de mejorar la generacion de ingresos y seguridad alimentaria.	VICTIMAS	acapractiv@gmail.com	3146106983	han sido beneficiados con apoyo agroindustrial entrega de un molino para trilla de arroz, desgranadora de maiz y un moto carguero para generacion de ingresos pero con ingresos del presente año, estan a la espera de la entrega.
28	LA URIBE	ASOCIACIONES DE AGRICULTORES DE LA INSPECCION DE LA JUIJA	Luz Dary Rojas		Asociacion sin animo de lucro, integrada por algunas personas victimas del conflicto armado, pequeños productores, entre otros.	VICTIMAS	asogriniu@hotmail.com	3125041837	No han sido beneficiados con proyectos, pero han sido tenidos en cuenta por la secretaría de desarrollo agroeconomico para los diferentes eventos que han organizado.
29	CUMARAL	Asociación de familias victimas del conflicto Armado con Enfoque Diferencial "ASFVICARDIF"	Blanca Patricia Hernandez Guevara	23	Nuestro fin es diseñar programar y ejecutar proyectos de carácter informal para cuando nos aprueben alguno estemos preparados y poder buscar colectivamente el bienestar de los asociados y mejorar la calidad de vida de todos nosotros.	VICTIMAS	patriciahg.74@gmail.com	3142094452	pasaron un proyecto hace mas de 4 meses de malto:patriciahg.74@gmail.com - Haga clic una sola vez para seguir. Haga clic y mantenga presionado el botón para seleccionar esta celda.

Fuente Propia

7.3.3.4. "Fomento productivo mediante el uso de orgánicos y químicos a cultivos perenes (frutas)"

Consiste en la entrega de insumos agrícolas y elementos para el fortalecimiento de cultivos perenes.

Con este proyecto se busca que el producto de estos frutales tratados con los fertilizantes químicos y orgánicos acelere la producción.

Ilustración 14:
Fertilización cítricos y aguacate



Fuente: Felipe Sánchez.

Esta es:

- Asociación de productores víctimas de Lejanías, se encuentra integrada por 20 asociados.

Ilustración 15:
Asociación Beneficiada, Fomento Productivo mediante productos Orgánicos

BASE DE DATOS ASOCIACIONES - Microsoft Excel									
A	B	C	D	E	F	G			
22	VISTA HERMOSA	ASOCIACION DE MUJERES EMPRENDEDORAS VICTIMAS DE BUENAS AJESES	Olga Morales Rodriguez	31	Asociacion creada con el objetivo de generacion de ingresos y seguridad alimentaria favoreciendo esta zona ya que ha sido victima del conflicto armado por bastante tiempo.	VICTIMAS	olgamoralesrodriguez@gmail.com	3117605576	Han sido seleccionados con su proyecto: gallinas ponedoras de pastoreo, para brindarles apoyo con los recursos del presente año, se encuentran pendientes de la entrega
23	EL DORADO	ASOCIACION DE DESPLAZADOS DEL DORADO "ASODEDMET"	Rollen Chávez Gonzalez	80	Es una asociación conformada por personas víctimas del conflicto armado	VICTIMAS		3208523133	Presentaron este año un proyecto para el fortalecimiento de los canales de comercialización de café especial "CAFÉ DORADO", a la espera de ser tenido en cuenta para el próximo año.
24	EL DORADO	ASOCIACION DE MUJERES RURALES DE EL DORADO META	Amparo Aragon de Moreno	26	Asociacion sin animo de lucro integrada por madres cabeza de familia victimas del desplazamiento por el conflicto armado.	VICTIMAS	amarantass@outlook.es	3142094452	Han sido seleccionados con su proyecto: gallinas ponedoras de pastoreo, para brindarles apoyo con los recursos del presente año, se encuentran pendientes de la entrega
25	LEJANIAS	ASOCIACION DE PRODUCTORES VICTIMAS DE LEJANIAS	Bertha Ligia Bermudez Alvarez	20	Asociacion fue creada con el objetivo de mejorar la generacion de ingresos y seguridad alimentaria esta integrada por familias victimas del conflicto armado.	VICTIMAS	yorleny_36@hotmail.com	3142194569	Ha sido seleccionados con su proyecto: fomento productivo mediante el uso de productos orgánicos y químicos en cultivos perennes (frutas), para brindarles apoyo con los recursos del presente año, se encuentran pendientes a la entrega.
26	PUERTO RICO	ASOCIACION DE SEMBRADORES Y PRODUCTORES DE CACAO AGROECOLOGICOS DEL QUEJAR "ASOPROECAG"	Luis Hernando Pineda Rodriguez	40	Asociacion sin animo de lucro fue creada con el objetivo de mejorar la generacion de ingresos y seguridad alimentaria esta integrada por familias victimas del conflicto armado.	VICTIMAS	asosprocag2017@hotmail.com	3102432105	Ha sido seleccionados con su proyecto: procesamiento de plátano verde macho a filetes y espaguetis, para brindarles apoyo con los recursos del presente año, se encuentran pendientes a la entrega.
27	LA URIBE	ASOCIACION DE PRODUCTORES AGROPECUARIOS "ACAPRADIV"	Eirain Silva Rodriguez	158	Asociacion sin animo de lucro integrado por victimas del conflicto armado, fue creada con el objetivo de mejorar la generacion de ingresos y seguridad alimentaria.	VICTIMAS	acapractiv@gmail.com	3146106983	han sido beneficiados con apoyo agroindustrial entrega de un molino para trilla de arroz, desgranadora de maiz y un moto catiguero para la generacion de ingresos pero con ingresos del presente año, estan a la espera de la entrega.
28	LA URIBE	ASOCIACIONES DE AGRICULTORES DE LA INSPECCION DE LA JUIJA	Luz Dary Rojas		Asociacion sin animo de lucro, integrada por algunas personas victimas del conflicto armado, pequeños productores, entre otros.	VICTIMAS	luzrojas@hetmail.com	3125041837	No han sido beneficiados con proyectos, pero han sido tenidos en cuenta por la secretaría de desarrollo agroecológico para los siguientes eventos que han ocurrido.
29	CUMARAL	Asociacion de familias victimas del conflicto Armado con Enfoque Diferencial "ASFVICARDIF"	Elanca Patricia Hernandez Guevara	23	Nuestro fin es diseñar programar y ejecutar proyectos de carácter informal para cuando nos aprueben alguno estemos preparados y poder buscar colectivamente el bienestar de los asociados y mejorar la calidad de vida de todos nosotros.	VICTIMAS	patriciahg.74@gmail.com	3143970383	pasaron un proyecto hace mas de 4 meses de traperos y escobas pero la respuesta no fue la que esperaban con tanta ania.

Fuente: Propia

Estas 7 asociaciones se encuentran a la espera de la entrega de animales, equipos e insumos correspondientes para cada uno de ellas.

Se puede observar que a pesar que la ciudad de Villavicencio cuenta con una gran cuota de asociaciones (7), en esta caracterización ninguna de ellas ha sido beneficiada, se da porque se apoyan proyectos productivos agropecuarios: agrícolas, avícola, etc., debido a que se busca cumplir con el propósito de apoyar las zonas rurales debido a que fueron más vulnerables y afectadas por la violencia.

7.3.4. Análisis individual

Ilustración 16:

Base de Datos de víctimas

ITEM	ASOCIACION PERTENECIENTE	NOMBRES	APELLIDOS	CEDULA	EDA D	No DE INTEGRANTES EN LA	TIPO DE POBLACION	DIRECCION	TELEFONO	CORREO	SI ES CULTIVADO S ¿QUE CULTIVA?	¿QUE ANIMALES POSEE?
1	ASOPROFUT	MARIA DEL PILAR	CALDERON	20749740	45	3	desplazada	LA MADRID	3507880675			gallinas linea criolla
2	ASOPROFUT	CATALINA	LOPEZ	40327455	34	3	desplazada	ARIGUANI	3143156145			gallinas linea criolla
3	ASOPROFUT	TATIANA	LOPEZ	40334498	33	4	desplazada	8 DE ABRIL	3224251738			gallinas linea criolla
4	ASOPROFUT	KAREN	GONZALES	1121861297	27	3	desplazada	ARIGUANI	3188964457			gallinas linea criolla
5	ASOPROFUT	EDUARDO	HERRERA	17312343	62	0	desplazada	KIRPAS	3132411208			gallinas linea criolla
6	ASOPROFUT	ANA PIEDAD	OQUENDO	21743743	65	2	desplazada	REFORMA	3214567357			gallinas linea criolla
7	ASOPROFUT	DANA	LOPEZ	1121932132	21	4	desplazada	BOCHICA	3114899631			gallinas linea criolla
8	ASOPROFUT	JESSICA NORET	ALVAREZ	1121890406	25	4	desplazada	CEIBA	3144525471			gallinas linea criolla
9	ASOPROFUT	YULI	LOPEZ PARRADO	1121900239	25	1	desplazada	SAN BENITO	3042546281			gallinas linea criolla
10	ASOPROFUT	JEISON	GIRALDO FORERO	1121934165	21	2	desplazada	ARIGUANI	3209913562			gallinas linea criolla
11	ASOPROFUT	HERICK ULDRY	HERRERA	1143969225	26	5	desplazado	KIRPAS	3206194200			gallinas linea criolla
12	ASOPROFUT	JHON FERNANDO	HERRERA	1121816815	27	3	desplazado	KIRPAS	3165119856			gallinas linea criolla
13	ASOPROFUT	JOSE JESUS	ALZATE	4438805	55	4	desplazado	KIRPAS	3104123366			gallinas linea criolla
14	ASOPROFUT	NELCY	PABON DE HERNANDEZ	21229041	64	5	desplazada	LA MADRID	3208111787			gallinas linea criolla
15	ASOPROFUT	DIANA YULEY	GARCIA CUBILLOS	1121855171	27	5	desplazada	LA PRIMAVERA	3114661168			gallinas linea criolla
16	ASOPROFUT	OSCAR	LOPEZ	86.041239	41	4	desplazado	SAN BENITO	3143170059			gallinas linea criolla

Fuente: Propia

En la base de datos de las personas víctimas del conflicto armado del Departamento del Meta, se pueden encontrar los datos de 1.035 Personas víctimas integrantes de diferentes asociaciones y localizadas en diversos municipios del Departamento.

De acuerdo con la caracterización realizada a las personas víctimas del conflicto armado, se obtuvo los siguientes resultados:

7.3.5. Participación por género

A continuación, en la siguiente encontraremos un cuadro comparativo, de hombres y de mujeres que están segmentados de acuerdo con los rangos de edad. Teniendo en cuenta el 100% de las víctimas caracterizadas, es decir de las 1035 personas participes.

Tabla 4:

Población por género y rango de edad.

POBLACIÓN ENCUESTADA (100%)					
No	MUJERES	No	HOMBRE	EDAD	ETAPA
MUJERES	(%)	HOMBRES	S (%)		
215	34,1%	97	24,1%	18 a 39 años	Juventud
253	40,1%	104	25,7%	40 a 69 años	Madurez
9	1,4%	17	4,2%	70 años	Vejez

Fuente: propia

- ✓ De la totalidad de los encuestados el 61%, correspondiente a 631, son personas de género femenino, el restante 39% equivalente a 404, son personas de género masculino, se observa una alta participación de la mujer en estas asociaciones frente a la de los hombres la cual no es tan baja pero aun así no es tan significativa.

7.3.5.1. Resultado Mujeres

- ✓ El 24,4% equivalente a 154 mujeres las cuales no dieron respuesta a esta pregunta.
- ✓ Las personas que más participan en estas asociaciones se encuentran entre los 18 y los 69 años, teniendo como mayores participantes a personas en etapa de juventud, madurez y de adultez.

7.3.5.2. Resultado Hombres

- ✓ El 49% correspondiente a 186 hombres, no dieron respuesta a esta pregunta siendo un alto margen de abstención frente a la totalidad de la investigación.

7.3.5.3. Resultado General

Podemos observar que tanto en hombres como en mujeres la mayoría de personas que se caracterizaron están en el rango de madurez, y que la participación de la etapa de vejez es muy mínima más sin embargo si se presenta.

7.3.6. Participación por municipio

A continuación, encontraremos la participación en cada municipio tanto de hombres como de mujeres de acuerdo a rangos de edad, así como la cantidad de personas encuestadas por municipio.

7.3.6.1. Villavicencio

De acuerdo a la Alcaldía de Villavicencio la define como: Ciudad colombiana, capital del departamento del Meta, y es el centro comercial más importante de los Llanos Orientales. Está situada en el piedemonte de la cordillera oriental, al noroccidente del departamento del Meta, en la margen izquierda del río Guatiquia. (s.f)

Ilustración 17:
Base de Datos víctimas Villavencio

	A	B	C	D	E	F	G	H	I	J	K	L
472	468	FUNDACION DE VICTIMAS DE DESPLAZAMIENTO FORZADOMANOS UNIDAS	CARLOS ANDRES	CARDENAS TORREZ	1121915.652	23	1	Desplazados	KR 30 # 37-22	313 6299373	benavides20052003@hotmail.com	
473	469	FUNDACION DE VICTIMAS DE DESPLAZAMIENTO FORZADOMANOS UNIDAS	LUIS HERNANDO	TORREZ	86.088.213	32	3	Desplazados	KR.44 #17C-11	3143430984	anatlde2004@hotmail.com	
474	470	FUNDACION DE VICTIMAS DE DESPLAZAMIENTO FORZADOMANOS UNIDAS	DAGOBERTO	PINTO DEALVA	86.044.847	32	3	Desplazados	KR 33A #16-69	3123565068	benavides20052003@hotmail.com	
475	471	FUNDACION DE VICTIMAS DE DESPLAZAMIENTO FORZADOMANOS UNIDAS	DEDISON	JARA GUEVARA	80.498.093	43	2	Desplazados	SERPPTOR 2 MZ 6 CASA 7	313 4212642	garayormanjh@gmail.com	
476	472	FUNDACION DE VICTIMAS DE DESPLAZAMIENTO FORZADOMANOS UNIDAS	STELA	ALFERES	21.185.097	38	2	Desplazados	SERPPTOR 2 MZ 6 CASA 7	313 4212642	garayormanjh@gmail.com	mailto:garayormanjh@gmail.com - Haga clic una sola vez para seguir. Haga clic y mantenga presionado el botón para seleccionar esta celda.
477	473	FUNDACION DE VICTIMAS DE DESPLAZAMIENTO FORZADOMANOS UNIDAS	ARTURO JOSE	BENAVIDES ANGULO	9.186.124	40	4	Desplazados	KR 17 #41-16	304 6017210	benavides20052003@hotmail.com	
478	474	FUNDACION DE VICTIMAS DE DESPLAZAMIENTO FORZADOMANOS UNIDAS	HERNESTO	JARA TRIJILLO	32.982.243	79	1	Desplazados	SERPPTOR 2 MZ 6 CASA 7	313 4212642	garayormanjh@gmail.com	
	475	FUNDACION DE VICTIMAS DE DESPLAZAMIENTO FORZADOMANOS UNIDAS	LUIS ALFONZO	JARA GUEVARA	3.142.433	51	3	Desplazados	SERPPTOR 2 MZ 6 CASA 7	313 4212642	garayormanjh@gmail.com	

Fuente: Propia

Tabla 5:
No. de personas por género y rango de edad en Villavencio

MUNICIPIO	Encuestados (%) y (No.)	GENERO				RANGO DE EDAD
		FEMENINO		MASCULINO		
		No.	%	No	%	
Villavencio	46%	128	36,7	42	33%	18 a 39 años
	Equivalente a	174	49,8	63	49,6%	40 a 69 años
	476 personas	8	2,3	11	8,7%	años

Fuente: propia

En la ciudad de Villavencio se encuentran el 46% de las víctimas encuestadas, equivalentes a 476 personas, siendo esta la que aportó mayor número de víctimas encuestadas. Del 100% de los encuestados el 73,3% son mujeres, correspondientes a 349, y el 26,7% son hombres,

equivalentes a 127. Se observa un alto porcentaje de participación por parte de las mujeres frente a la de los hombres.

El 11,2% de las mujeres participantes no dieron respuesta a esta pregunta, cifra equivalente a 39 mujeres.

Se observa que tanto en hombres como en mujeres la mayor participación está en personas que se encuentran entre las edades de 40 a 69 años con un 49,6% y un 49,8% respectivamente.

7.3.6.2. *La Uribe*

Municipio del Departamento del Meta, se encuentra ubicado a 191 km de Villavicencio Meta, el relieve se presenta en tres formas: montañas en las estribaciones de la cordillera oriental que surcan al municipio en su parte norte y occidental el sistema periférico se encuentra en la parte media del municipio y está formado por dos alturas que son: la sierra de chamuza y el alto de la ahuyama. (Alcaldía de Uribe, s.f)

Ilustración 18:
Base de Datos La Uribe

	B	C	D	E	F	G	H	I	J	K	L
154	ACAPRADIV	TERESA	SALDARRIAGA	24389749	56	3	VICTIMA	Diviso	3204457376		
155	ACAPRADIV	LEUDER	RINCON	1123144894	27	1	VICTIMA	Diviso	3134076281		
156	ACAPRADIV	OLIVERIO	CHARRY	10973673613	30	2	VICTIMA	Diviso	3214951204		
157	ACAPRADIV	WILLIAM	MOLINA	810559366	28	2	VICTIMA	Diviso	3102950898		
158	ACAPRADIV	ELIAS	MONTES	8604838	38	2	VICTIMA	Diviso	3142158832		
159	ACAPRADIV	BLANCA	LONDOÑO	1122142708	36	1	VICTIMA	Diviso	3123980642		
160	ACAPRADIV	JHON	AVILA	1123143117		1	VICTIMA	Diviso	3143399518		
161	ACAPRADIV	AGELICA	RENGIFO	1006658270	25	1	VICTIMA	Diviso	3225871487		
162	ACAPRADIV	EFRAIN	SILVA RODRIGUEZ	79.527.351			VICTIMA	Diviso	3146106983		
163	ASOAGRINJU	MARGARITA	MOREIRA	40.275.222			VICTIMA	PLACER	3134828431		PASTO Y PLATANO
164	ASOAGRINJU	OFELIA	HUESO	51.576.690			VICTIMA	LA JULIA	3213927676		PLATANO
165	ASOAGRINJU	CARLOS IVAN	JIMENEZ	7489304			VICTIMA	BUENOS AIRES	3108088644		PLATANO
166	ASOAGRINJU	LUZ DARY	ROJAS GARCIA	40.270.888			VICTIMA	LAS ROSAS	3125041837		CAFÉ CAC PASTO
167	ASOAGRINJU	MARIA DIVIA	PARRA	402355012			VICTIMA	LA JULIA	3125768098		CACAO Y PASTO
168	ASOAGRINJU	SEVASTIAN	IVÁÑEZ VEGA	1006659192			VICTIMA	TURPIAL	3102896216		CACAO Y PASTO
169	ASOAGRINJU	JASUS MARIA	PENAGOS	6.667.538			VICTIMA	PLACER	3108786425		CACAO Y PASTO
170	ASOAGRINJU	JOSE IVAN	VALASQUEZ CALLE	17285908			VICTIMA	TIERRA ADENTRO	3227663112		CAÑA, CACAO Y PASTO

Fuente: Propia

*Tabla 6:
No. de personas por género y rango de edad municipio de La Uribe*

MUNICIPIO	Encuestados (%) y (No)	GENERO				
		FEMENINO		MASCULINO		RANGO DE
		No.	%	No.	%	EDAD
La Uribe	15,8%	18	36,7%	21	18%	18 a 39 años
	Equivalente a	12	24,5%	18	15,4%	40 a 69 años
	166 personas		0%	2	1,7%	70 años

Fuente: propia

El municipio de la Uribe es el segundo que cuenta con más participación de víctimas en la encuesta con el 15,8 %, equivalente a 166 personas encuestadas, el 70,5% de los encuestados de este municipio son hombres, equivalente a 117 hombres, el 29,5% de los encuestados en el municipio son mujeres, es decir, que equivalen a 49.

El 64,9% de los hombres encuestados no dio respuestas a esta pregunta, siendo esta cifra equivalente a 76 hombres, debido a que algunos datos fueron recolectados en la secretaria o que los que enviaron la información no pudieron recolectar toda la información.

El 38,8% de las mujeres no dieron respuesta a esta pregunta correspondiente en cantidad de 19 mujeres.

Este municipio cuenta con una alta participación de hombres en las diferentes asociaciones de víctimas que fueron caracterizadas.

7.3.6.3. *El Dorado*

Según definición de la alcaldía El Dorado es un municipio situado en la subregión del piedemonte llanero, está ubicado al noroccidente del departamento del Meta, parte alta de la cuenca del río Ariari, que corresponde a la región Orinoquia (s.f).

Ilustración 19: *Base de datos El Dorado*

	A	B	C	D	E	F	G	H	I	J	K
92	88	AMARANTAS	TATIANA LIZETH	ZARATE OLAYA	1120026325		2	VICTIMA	LA ISLA SECTOR 2	3138542391	
93	89	AMARANTAS	GLORIA	ANGEL OLMOS	31037472		2	VICTIMA	SAN ISIDRO	3222681406	
94	90	AMARANTAS	JACINTA	BRIÑEZ DE ARAGON	28862363		3	VICTIMA	LA ISLA SECTOR 2	3208778427	
95	91	AMARANTAS	MARIA ORFILIA	MORENO	28865829		2	VICTIMA	LA ISLA SECTOR 2	3132511875	
96	92	AMARANTAS	DORA INES	BOBADILLA RODRIGUEZ	30031007		2	VICTIMA	LA ISLA SECTOR 2	3125729522	
97	93	AMARANTAS	DEISY VIVIANA	CRUZ CAÑON	1056505467		2	VICTIMA	SAN ISIDRO	3138542391	
98	94	AMARANTAS	LUZ AIDE	REYES SANCHEZ	1120026698		3	VICTIMA	LA ISLA SECTOR 1	3147622849	
99	95	AMARANTAS	MARIBEL	OSPINA ANGEL	1123513673			VICTIMA	SAN ISIDRO	3103357781	
100	96	AMARANTAS	HEIDY TATIANA	BOCANEGRA ARAGON	1121933698		2	VICTIMA	LA ISLA SECTOR 1	3232536971	
101	97	AMARANTAS	YERALDIN	CARPETA ALVARADO	1121418425		2	VICTIMA	SAN ISIDRO	3113709366	
102	98	AMARANTAS	ANA LICENIA	VERA	31037213		2	VICTIMA	SAN ISIDRO	3212255583	
103	99	AMARANTAS	MARIA ANA MILENA	MORENO ARAGON	31037490		2	VICTIMA	LA ISLA SECTOR 1	3114658266	
104	100	AMARANTAS	CECILIA INES	GUTIERREZ SIERRA	49770427		6	VICTIMA	SAN ISIDRO	3124986648	
105	101	AMARANTAS	ANGELICA	OLMOS CHACON	21203457		2	VICTIMA	SAN ISIDRO	3115750398	
106	102	AMARANTAS	EDILMA	GUALTEROS PACHON	40420325		3	VICTIMA	SAN JOSÉ	3128755128	
107	103	AMARANTAS	MARIA EMMA	VERA CARRILLO	21205817		4	VICTIMA	SAN ISIDRO	3118106410	
108	104	AMARANTAS	DORA INES	ARIZA PUENTES	51723525		2	VICTIMA	LA ISLA SECTOR 1	3125572810	
109	105	AMARANTAS	HERCILIA	RODRIGUEZ HERNANDEZ	31835166		3	VICTIMA	SAN ISIDRO	3112766336	
		ACACIAS	EL DORADO	LEJANIAS	PUERTO RICO	MESETAS	LA URIBE	EL CALI			

Fuente: Propia

El municipio de El Dorado con un 10% de víctimas caracterizadas equivalente a 105 personas, de las cuales el 52,4% son hombres cifra equivalente a 55 hombres, el 47,6% son mujeres, correspondiente a 50 personas. De la caracterización de este municipio no se pudo obtener la información del rango de edades en que se encuentran. Se puede observar que la diferencia de participación por género en este municipio no es muy amplia y tiende a ser una participación equilibrada.

7.3.6.4. Vista Hermosa

Se encuentra ubicado en la sección suroeste del Departamento del Meta se halla a 460 metros sobre el nivel del mar, se encuentra a 145 km de distancia de Villavicencio. (Alcaldía de Vista Hermosa, s.f)

Ilustración 20:
Base de datos Vista Hermosa

	A	B	C	D	E	F	G	H	I	J	K
92	88	AMARANTAS	TATIANA LIZETH	ZARATE OLAYA	1120026325		2	VICTIMA	LA ISLA SECTOR 2	3138542391	
93	89	AMARANTAS	GLORIA	ANGEL OLMOS	31037472		2	VICTIMA	SAN ISIDRO	3222681406	
94	90	AMARANTAS	JACINTA	BRIÑEZ DE ARAGON	28862363		3	VICTIMA	LA ISLA SECTOR 2	3208778427	
95	91	AMARANTAS	MARIA ORFILIA	MORENO	28865829		2	VICTIMA	LA ISLA SECTOR 2	3132511875	
96	92	AMARANTAS	DORA INES	BOBADILLA RODRIGUEZ	30031007		2	VICTIMA	LA ISLA SECTOR 2	3125729522	
97	93	AMARANTAS	DEISY VIVIANA	CRUZ CAÑON	1056505467		2	VICTIMA	SAN ISIDRO	3138542391	
98	94	AMARANTAS	LUZ AIDE	REYES SANCHEZ	1120026698		3	VICTIMA	LA ISLA SECTOR 1	3147622849	
99	95	AMARANTAS	MARIBEL	OSPINA ANGEL	1123513673			VICTIMA	SAN ISIDRO	3103357781	
100	96	AMARANTAS	HEIDY TATIANA	BOCANEGRA ARAGON	1121933698		2	VICTIMA	LA ISLA SECTOR 1	3232536971	
101	97	AMARANTAS	YERALDIN	CARPETA ALVARADO	1121418425		2	VICTIMA	SAN ISIDRO	3113709366	
102	98	AMARANTAS	ANA LICENIA	VERA	31037213		2	VICTIMA	SAN ISIDRO	3212255583	
103	99	AMARANTAS	MARIA ANA MILENA	MORENO ARAGON	31037490		2	VICTIMA	LA ISLA SECTOR 1	3114658266	
104	100	AMARANTAS	CECILIA INES	GUTIERREZ SIERRA	49770427		6	VICTIMA	SAN ISIDRO	3124986648	
105	101	AMARANTAS	ANGELICA	OLMOS CHACON	21203457		2	VICTIMA	SAN ISIDRO	3115750398	
106	102	AMARANTAS	EDILMA	GUALTEROS PACHON	40420325		3	VICTIMA	SAN JOSÉ	3128755128	
107	103	AMARANTAS	MARIA EMMA	VERA CARRILLO	21205817		4	VICTIMA	SAN ISIDRO	3118106410	
108	104	AMARANTAS	DORA INES	ARIZA PUENTES	51723525		2	VICTIMA	LA ISLA SECTOR 1	3125572810	
109	105	AMARANTAS	HERCILIA	RODRIGUEZ HERNANDEZ	31835166		3	VICTIMA	SAN ISIDRO	3112766336	

Fuente: Propia

Tabla 7:
No. de personas por género y rango de edad municipio de Vista Hermosa

MUNICIPIO	Encuestados	GENERO				RANGO DE EDAD
		FEMENINO		MASCULINO		
	(%) y (No)	No.	%	No.	%	
Vista	8,3%	33	50%	11	55%	18 a 39 años
Hermosa	Equivalente a	31	47%	8	40,5%	40 a 69 años
	86 personas	-	0%	1	5%	70 años

Fuente: Propia

En el municipio de Vista Hermosa se caracterizaron 8,3% de víctimas respecto al consolidado final equivalente a 86 víctimas, conformado por el 23,25% de hombres equivalente a una cantidad de 20 y con un 76,75% de mujeres que equivalen a 66 mujeres víctimas.

El 3% de las mujeres no dieron respuesta, es decir 2 de las encuestadas en el municipio de Vista Hermosa.

Se observa que la participación de las mujeres es de más de tres veces mayor frente a la de los hombres siendo un margen importante, estas cifras se ve una participación equitativa entre jóvenes y adultos tanto en hombres como en mujeres.

7.3.6.5. *Puerto Rico*

Municipio del Departamento del Meta, se encuentra a 227 km de Villavicencio, municipio que tiene el 40%, aproximadamente de su territorio en zona de reserva Parque Nacional Natural de la Macarena. (Alcaldía De Puerto Rico, s.f)

Ilustración 21:
Base de Datos, Puerto Rico

	A1									
33	29	ASOSPROCAG	DIANA MARCELA	DIAZ	26.846.037	35	4	VICTIMA	SAN RAFAEL -PTO RICO	3143985959
34	30	ASOSPROCAG	AROLEVER	CABRERA	19.418.371	56	5	VICTIMA	SAN RAFAEL -PTO RICO	3208432383
35	31	ASOSPROCAG	LINDA VANESA	ZUÑIGA PINZON	1.123.087.262	21	3	VICTIMA	SAN RAFAEL -PTO RICO	3203711129
36	32	ASOSPROCAG	LUZ MARINA	SALGADO SANCHEZ	52.257.394	42	5	VICTIMA	SAN RAFAEL -PTO RICO	3114627316
37	33	ASOSPROCAG	JOSE EBGEL	PINTO NAVARRO	6.668.406	53	3	VICTIMA	SAN RAFAEL -PTO RICO	3212042029
38	34	ASOSPROCAG	JOHANY ANTONIO	LEON VARGAS	1.119.886.751	30	2	VICTIMA	SAN RAFAEL -PTO RICO	3102653073
39	35	ASOSPROCAG	LUIS EVELIO	MERCHAN BELTRAN	17.280.551	47	3	VICTIMA	SAN RAFAEL -PTO RICO	3204896572
40	36	ASOSPROCAG	JAIME	MORENO DUCUARA	14.350.021	62	2	VICTIMA	SAN RAFAEL -PTO RICO	3219838779
41	37	ASOSPROCAG	EMILSE	MERCHAN BELTRAN	52.277.922	45	5	VICTIMA	SAN RAFAEL -PTO RICO	3202570457
42	38	ASOSPROCAG	JOSE PASCUAL	CAMELO QUEVEDO	3.272.050	63	3	VICTIMA	SAN RAFAEL -PTO RICO	3196014770
43	39	ASOSPROCAG	FREDY AMILKAR	GARCIA PINZON	17.281.978	35	5	VICTIMA	SAN RAFAEL -PTO RICO	3212320978
44	40	ASOSPROCAG	MARLY ARGENIS	POVEDA MANCERA		33	5	VICTIMA	SAN RAFAEL -PTO RICO	3112715639

Fuente: Propia

Tabla 8:
No. de personas por género y rango de edad municipio de Puerto Rico

MUNICIPIO	Encuestados (%) Y (No)	GENERO				RANGO DE EDAD
		FEMENINO		MASCULINO		
		No	%	No	%	
Puerto Rico	3,9%	11	68,75%	13	54,2%	18 a 39 años
equivalente a		5	31,25%	10	41,7%	40 a 69 años
	40	-	0%	1	4,1%	70 años

Fuente: propia

Se caracterizaron 3,9% de víctimas en este municipio, equivalente a 40 personas

En el municipio de Puerto Rico el 60% de los caracterizados son personas de género masculino correspondiente a 24 hombres, y con una participación de un 40% de mujeres correspondiente a 16 personas de género femenino.

Se refleja que en mujeres un alto porcentaje se encuentran concentradas en edades de 18 a 39 años de edad con un 68,75%.

En esta tabla se ve reflejado que tanto en las mujeres como en los hombres hay una alta participación de las jóvenes en estas asociaciones.

7.3.6.6. Acacias

Municipio que se encuentra ubicado a 28 km al sur de la capital del Departamento del Meta, Villavicencio y a 126 km de distancia de la ciudad de Bogotá, es uno de los municipios más importantes de este departamento. (Alcladia de Acacias, s.f)

Ilustración 22:
Base de datos Acacias

	A	B	C	D	E	F	G	H	I	J	
30	26	FLOR DEL MANA	LUIS ANTONIO	ROJAS	3.142.688			VICTIMA	V/DA EL RESGUARDO	3132316196	
31	27	FLOR DEL MANA	MARIA EISLANDA	MARTINEZ	24.847.692			VICTIMA	Cll. 11a 36-79	3123538393	
32	28	FLOR DEL MANA	PABLO EMILIO	GUTIERREZ	17.388.819			VICTIMA	V/DA MONTE4LIBANO	3138079833	
33	29	FLOR DEL MANA	LIBIA	ARAGON	41.894.647			VICTIMA	CARR. 13 16B-20	3142539641	
34	30	FLOR DEL MANA	JOSE LIBARDO	BUKURU	17220871			VICTIMA	CARR.35-8-81	3128026097	
35	31	FLOR DEL MANA	FABIAM	ACEVEDO	17.419.886			VICTIMA	V/EL PLAYON	3114979872	
36	32	FLOR DEL MANA	YURI YOHANA	DIAZ PERILLA	1.122.121.480			VICTIMA	CALL. 16A 26-25	3203630102	
37	33	FLOR DEL MANA	ROSALBA	GAITAN BOHORQUZ	31.037.304			VICTIMA	V/EL ROSARIO	3124331848	
38	34	FLOR DEL MANA	ALICIA	TRUJILLO	26.511.769			VICTIMA	CALL.7 35-38	3134626902	
39	35	FLOR DEL MANA	LILIANA	BONILLA MARTINEZ	1.122.116.420			VICTIMA	MALECOM C.6	3204979350	
40	36	FLOR DEL MANA	MARIA ANTONIA	VARGAS VERNAL	406.266.530			VICTIMA	CARR 39 13-40	3104813339	
41	37	FLOR DEL MANA	MARIA AGUEDA	BERNAL GAITAN	40.626.529			VICTIMA	CALL.11B-37-65	3108854814	
42	38	FLOR DEL MANA	ANA LUCIA	BOGOTA	20.476.165			VICTIMA	CALL.23B 20B-29	3138533184	
43	39	FLOR DEL MANA	JOSE OMAR	MADRIGAL	2.374.111			VICTIMA	3213044604	3213044604	
44	40	ASPAGRA	MARIA DEL CARMEN	VELASQUEZ PRIETO	21.177.530		5	VICTIMA	MANZANA A CASA 6 NUEVA JERUSALEM	3103069741	mariavelas@gmail.com

Fuente: Propia

Se caracterizaron 3,9% de víctimas en este municipio, equivalente a 40 personas

En Acacias la caracterización se encuentra representada por el 42,5% de participación de hombres, es decir, 17 hombres, y con un 57,5% de participación de las mujeres, siendo equivalente a 23 mujeres. En cuanto a la edad no se pudo obtener los datos de ninguno de ellas tanto de hombres como de mujeres.

7.3.6.7. *El Castillo*

De acuerdo a la Alcaldía del Castillo es un,” Municipio que se encuentra localizado al sur occidente del departamento del Meta y en la zona del piedemonte a 97 km de la capital del Meta, Villavicencio”. (s.f)

Ilustración 23:
Base de datos El Castillo

	A	B	C	D	E	F	G	H	I	J	K
20	ASOCIACION PARA EL DESARROLLO DE LA MUJER DEL ARIARI	YENI PASTORA	JARAMILLO	1.123.058.120	27	2	Victima	MEDELLIN DEL ARIARI	3107864057		
21	ASODELEITE	ADRIANA PATRICIA	AGUIRRE CASTAÑO	1121845093	23	2	Victima	EL JARDIN	3108028307		
22	ASODELEITE	DAVID	MARTINEZ DURAN	80.438.224	56	4	Victima	MEDELLIN DEL ARIARI	3133120761		
23	ASODELEITE	ELENA MARGARITA	GONZALEZ	53.082.168	32	1	mujer rural	MALABAR	3209669328	emgonzalez.caf@mail.com	
24	ASODELEITE	ENITH	MEDELLIN BETANCOURT	1.121.817.883	32	1	Victima	MALABAR	3123977782		
25	ASODELEITE	HENRRY DE JESUS	MURILLO GARCIA	80269650	51	2	pequeño productor	MALABAR BAJO	3212590791		
26	ASODELEITE	KELLY DANIELA	LOPERA ACOSTA	1.120.026.691	22	1	Victima	SAN LUIS DE YAMANES	3203106580		
27	ASODELEITE	LEIDY YOHANA	ROBAYO MARTINEZ	40.341.121		2	Victima		3136384223		
28	ASODELEITE	LIBARDO	GUIZA SANTAMARIA	19.098.952	63	0	pequeño productor	SAN LUIS DE YAMANES	3124184783		
29	ASODELEITE	ELSA	LOMBANA DELGADO	21202850	58	0	Victima	LA ARGELIA	3132805568		
30	ASODELEITE	MARIO	SANCHEZ	80.762.699	33	0	joven	MALABAR	3176572293		
31	ASODELEITE	MARYORI	LOPERA ACOSTA	33.817.786	40	3	Victima	MALABAR BAJO	3203106580		
32	ASODELEITE	MAYERLIN ANDREA	MARQUEZ	1.030.617.077	25	3	Victima	MALABAR	350886136		
33	ASODELEITE	RUTH	CARRASCAL PEÑARANDA	60.292.818	53	2	mujer rural	MALABAR BAJO	3193601847		
34	ASODELEITE	TATIANA	CASTAÑO SANCHEZ	1121871583	25	2	mujer rural	EL JARDIN	3213495315		
35	ASODELEITE	WILSON	CASTAÑO CASTRILLON	17.306.487	67	1	pequeño productor	EL JARDIN	3108028307	wica52@hotmail	
36	ASODELEITE	YESICA MARIA	GARCIA ZAPATA	1.123.160.396	20	3	Victima	EL JARDIN	3216083197		

Fuente: Propia

Tabla 9:
No. de personas por género y rango de edad municipio El Castillo

MUNICIPIO	Encuestados (%) y (No)	GENERO				RANGO DE EDAD
		FEMENINO		MASCULINO		
		No.	%	No.	%	
El Castillo	1,9%	8	44,4%	1	100%	18 a 39 años
Equivalente a		9	50%	-	0%	40 a 69 años
19 personas		-	0%	-	0%	70 años

Fuente: propia

En el municipio de El Castillo se caracterizaron 1,9% de víctimas equivalentes a 19 personas, de las cuales el 5,3% de ellos son hombres es decir solo un hombre, el restante 94,7% es la participación de las mujeres que equivalen a 18 personas.

Observándose una amplia participación de las mujeres en estas asociaciones y siendo una de las más bajas participaciones de los hombres de acuerdo a los demás municipios.

El restante 5,6% de las mujeres no dio respuesta a la pregunta, es decir una (1) mujer.

Se observa que en este municipio no hay participación de personas de la tercera edad.

La participación de los hombres se concentra en personas jóvenes, debido a que se encuentra una sola persona.

El mayor número de mujeres víctimas del municipio del castillo se encuentra entre las edades de 40 a 69 años, pero no es muy significativa frente a los que tienen edades entre los 18 y 39 años.

7.3.6.8. *Granada*

Según presentación de la Alcaldía de Granada. “Este municipio se encuentra ubicado en la Republica de Colombia, Departamento del Meta, a 180 km al sur- oriente de Santa Fe de Bogotá D.C. y a 80 km al sur de Villavicencio”. (s.f)

Ilustración 24: *Base de datos Granada*

	A	B	C	D	E	F	G	H	I	J
11	7	CORPALARIARI	FABIOLA DAVID	PULGARIN	21.611.342	59	2	vulnerable	VEREDA LA ISLA	3138808071
12	8	CORPALARIARI	ALBA MARINA	HIDALGO CORREA	40.360.686	57	2	desplazada	VEREDA LA ISLA	3125963851
13	9	CORPALARIARI	OCTAVIO	MONTOYA VELEZ	3.293.224	76	2	vulnerable	VEREDA LA ISLA	3102406193
14	10	CORPALARIARI	MARIA INES	WALTEROS	28.928.777	55	2	vulnerable	VEREDA LA ISLA	3115686203
15	11	CORPALARIARI	MARIA ANGELINA	MORA	28.927.194	60	3	vulnerable	VEREDA LA ISLA	3144131106
16	12	CORPALARIARI	LUCELY	LARA MONTENEGRO	51.849.016	55	2	vulnerable	VEREDA LA ISLA	3207302412
17	13	CORPALARIARI	JOSE DE JESUS	WALTEROS	17.353.973	56	2	vulnerable	VEREDA LA ISLA	no aplica
18	14	CORPALARIARI	EDIXON	ROJAS MORA	80.826.409	33	3	vulnerable	VEREDA LA ISLA	3144402219
19	15	CORPALARIARI	YESENIA	MORENO HERNANDEZ	40.219.371	35	3	vulnerable	VEREDA LA ISLA	3153310270
20	16	CORPALARIARI	MARTHA ISABEL	ROJAS VEGA	40.421.151	42	4	vulnerable	VEREDA LA ISLA	3114622250
21	17	CORPALARIARI	YUDY YASMINA	SEGUERA	1.124.190.720	28	4	vulnerable	VEREDA LA ISLA	3114706648
22	18	CORPALARIARI	FLORALBA	PRADA HERRERA	31.036.878	52	4	desplazada	VEREDA LA ISLA	3138179818
23	19	CORPALARIARI	CARLOS	ARIAS	86.054.986	38	4	desplazado	VEREDA LA ISLA	3203010762
24	20	CORPALARIARI	LUZ DEISY	GARNICA VIVAS	52.771.137	36	4	desplazada	VEREDA LA ISLA	3119378984
25	21	CORPALARIARI	GENNY SNEIDEER		40.422.524	36	5	vulnerable	VEREDA LA ISLA	3222913144
26	22	CORPALARIARI	BRANDON ANDRES	TELLEZ ROJAS	1.006.661.790	16	2	vulnerable	VEREDA LA ISLA	3138568330
27	23	CORPALARIARI	HECCTOR	LOZANO MONTOYA	79.539.035	61	5	desplazado	VEREDA LA ISLA	3214962270
28	24	CORPALARIARI	ARQUIMEDES	BACCA	3.294.584	80	2	vulnerable	VEREDA LA ISLA	3213140727
29	25	CORPALARIARI	DANNA MARCELA	GARCIA MONTOYA	1.006.824.157	14	1	desplazada	VEREDA LA ISLA	3228177946
30	26	CORPALARIARI	ADELA	DIAZ HERNANDEZ	20.926.593	53	3	vulnerable	VEREDA LA ISLA	3208431348

Fuente: Propia

*Tabla 10:
No. de personas por género y rango de edad municipio de Granada.*

MUNICIPIO	Encuestados (%) y (No)	GENERO				
		FEMENINO		MASCULINO		RANGO DE EDAD
		No.	%	No.	%	
Granada	2,5%	9	52,9%	3	33,4%	18 a 39 años
	Equivalente a	8	47,1%	4	44,4%	40 a 69 años
	26 personas	-	0%	2	22,2%	70 años

Fuente: propia

Del municipio de Granada se caracterizaron el 2,5% equivalente a 26 víctimas frente a la investigación general, de los cuales la representación de los hombres es de 34,6% correspondiente a 9 personas de este género, frente a la de las mujeres con un 65,4% equivalente a 17, siendo mayor la participación de la mujer en las asociaciones de este municipio. Los hombres que se caracterizaron la mayor parte tiene edades que van desde los 40 a los 69 años de edad con un 44,4%.

En mujeres, el mayor porcentaje de ellas tiene edades que van desde los 18 hasta los 39 años, pero tendiendo a ser muy equilibrado.

7.3.6.9. Cumaral

Esta ubicado aproximadamente a 26 km de Villavicencio y a 138 km del sur de la capital de Colombia, Bogotá. Conocida como la capital mundial de la mamona, plato típico y representativo de la cultura llanera. (Alcaldía de Cumaral, s.f)

Ilustración 25:
Base de datos Cumaral

	A	B	C	D	E	F	G	H	I	J	K
13	9	ASFAVICARDIF	JOSE ALFREDO	CARDENAS PERILLA	3.273.450	31	4	Hombre-Desplazado	CRA 18#17-27 LIMONES	3132225904	no tie
14	10	ASFAVICARDIF	LEIDY CONSTANZA	SOLANO AGUIRRE	91.111.285	46	4	Hombre-desplazado	MNZG CASA 11 MAYUG	3143102431	alcab
15	11	ASFAVICARDIF	LIZ NADIA	GOMEZ PINEDA	21.182.350	35	5	Mujer-miembro Mv cumaral	CLL 10A#17-42 MONSERR	3223679864	leydy
16	12	ASFAVICARDIF	MARIA GEANE	CARDENAS BEJARANO	21.182.937	38	4	Mujer-repre de la mesa V/s	CRA15#9-39 MONSERR	3114993515	lizcar
17	13	ASFAVICARDIF	MARIA ISABEL	GOMEZ PINEDA	21.181.876	49	5	mujer-desplazada	CLL18#7-15MNZB CA-10 3197274841	3197274841	leydy
18	14	ASFAVICARDIF	MARIA AIDE	ALFONSO	21.182.004	45	5	Mujer-Desplazada	MAYUGA VIVE	3208498895	no tie
19	15	ASFAVICARDIF	MARIA LUCERO	GOMEZ PINEDA	21.189.404	52	4	Mujer-Desplazada	MNZ B CASA9 EMPREN	3102302699	maig
20	16	ASFAVICARDIF	LUZ ADRIANA	BAUTISTA SANCHEZ	40.422.064	42	5	Mujer-Desplazada	CRA 15#9-21 MONSERRA	3219657664	no tie
21	17	ASFAVICARDIF	MARCOS	RODRIGUEZ CHICA	1.122.236.216	31	3	mujer-desplazada	CRA 12#11-03 VILL ADR3153834995	3153834995	maric
22	18	ASFAVICARDIF	OLGA MIRYAM	HERNANDEZ CHALA	17268507	32	3	Hombre-Desplazado	CRA18#5-19 PRIMAVERA3214111187	3214111187	No tie
23	19	ASFAVICARDIF	ROXANA	CORTEZ JIMENEZ	40.402.002	48	5	Mujer-Desplazada madre cabez hogar	CRA14#9-35 MONSERR	3115698243	fac9
24	20	ASFAVICARDIF	YIRLEY OLIVA	AGUIRE ORTIZ	28.168.322	56	4	Mujer-desplazada y victima	CRA 18#5-18PRIMAVERA3214111187	3203327983	No tie
25	21	ASFAVICARDIF	ENRIQUE ARIEL	CALDERON	40.341.053	32	3	hombre-desplazado	CRA18#5-19 PRIMAVERA3123024046	3123024046	No tie
26	22	ASFAVICARDIF	MARIA ROMELIA	GOMEZ	479.386	53	3	Mujer-Victima y desplazada	VILLA BRAIDY	3133949267	kikari
27	23	ASFAVICARDIF	ANA LUCIA	JARAMILLO URREGO	31.204.828	52	5	Mujer-desplazada	CRA 12 MNZ 12 CASA 1	3128186332	yenn

Fuente: Propia

Tabla 11:
No. de personas por género y rango de edad municipio de Cumaral

MUNICIPIO	Encuestados (%) y (No)	GENERO				RANGO DE EDAD
		FEMENINO		MASCULINO		
		No.	%	No.	%	
Cumaral	2,2%	5	27,7%	5	100%	18 a 39 años
	equivalente a	13	72,2%	-	0%	40 a 69 años
	23	-	0%	-	0%	70 años

Fuente: propia

En Cumaral se caracterizaron 2,2% equivalente a 23 personas victimas quienes hicieron parte de las encuestas aplicadas, teniendo en este municipio mayor participación la mujer en estas asociaciones con un 78,26% equivalente a 18 mujeres, frente a la de los hombres con un 21,74% equivalente a 5 participantes.

Las edades de los hombres caracterizados en el municipio de Cumaral están entre los 18 y 39 años, siendo 5 los hombres participes.

De las mujeres caracterizadas el mayor porcentaje se encuentran entre los 40 y 69 años frente a los que se encuentran en la etapa de la juventud con 13 mujeres frente a 5 respectivamente.

7.3.6.10. *El Calvario*

Municipio que se encuentra ubicado al noroccidente del Departamento del Meta en las estribaciones de la cordillera oriental, a una distancia en kilómetros de 84 de la ciudad de Villavicencio. (Alcaldía de el Calvario, s.f)

Ilustración 26:

Base de Datos El Calvario

	A	B	C	D	E	F	G	H	I	J
19	15	ASOCIACION DE PRODUCTORES VICTIMAS DEL MUNICIPIO DE EL CALVARIO	LUIS BERNARDO	AYA RODRIGUEZ	7.787.304		4		EL CALVARIO	3138193418
20	16	ASOCIACION DE PRODUCTORES VICTIMAS DEL MUNICIPIO DE EL CALVARIO	YARITZA ALEJANDRA	NOVOA VELASQUEZ	1.121.396.505		2		EL CALVARIO	32322508606
21	17	ASOCIACION DE PRODUCTORES VICTIMAS DEL MUNICIPIO DE EL CALVARIO	LUIS ALBERTO	ROMERO OLMOS	3.274.573		1		EL CALVARIO	3208986228
22	18	ASOCIACION DE PRODUCTORES VICTIMAS DEL MUNICIPIO DE EL CALVARIO	ENOC CAMELO	PARRADO	11.405.528		2		EL CALVARIO	313375097
23	19	ASOCIACION DE PRODUCTORES VICTIMAS DEL MUNICIPIO DE EL CALVARIO	YARITZA MAYERLY	SANTIAGO	1.121.395.521		2		EL CALVARIO	3144267150
24	20	ASOCIACION DE PRODUCTORES VICTIMAS DEL MUNICIPIO DE EL CALVARIO	JANETH	VARGAS JIMENEZ	33.676.120		5		EL CALVARIO	3143386343

Fuente: Propia

El Calvario cuenta con una participación en la caracterización de 1,9% de personas víctimas del conflicto armado equivalente a 20 personas, estando conformada por 55% de hombre, es

decir 11 personas de genero masculino, y un 45% de mujeres, equivalente a 9 mujeres. En cuanto a la edad no se pudo establecer datos de ellos.

7.3.6.11. Lejanías

Municipio del Departamento del Meta, ubicado a 128 km de Villavicencio con grandes riquezas, llamado la capital de la abundancia. (Alcaldia de Lejanias, s.f)

Ilustración 27:
Base de datos Lejanías

	A	B	C	D	E	F	G	H	I	J	K	L
7	ASOCIACION DE PRODUCTORES VICTIMAS DE LEJANIAS	MARIA ALCIDIA	SERINA QUIROS	38997959	70			VICTIMA	VEREDA LAS DELICIAS	3132046529		
8	ASOCIACION DE PRODUCTORES VICTIMAS DE LEJANIAS	EDVAR JAVIER	GARCIA PEÑALOZA	1120352426	32	4		VICTIMA	VEREDA CACAYAL	3208565911 3143682736		
9	ASOCIACION DE PRODUCTORES VICTIMAS DE LEJANIAS	CRISTIAN CAMILO	MORENO CAICEDO	1120381620				VICTIMA	EL PARAISO			
10	ASOCIACION DE PRODUCTORES VICTIMAS DE LEJANIAS	MAURICIO	FINO CAICEDO	86000621				VICTIMA	LEJANIAS			
11	ASOCIACION DE PRODUCTORES VICTIMAS DE LEJANIAS	JOSE JAVIER	ESCALANTE LOPEZ	17446917				VICTIMA	AGUALINDA			
12	ASOCIACION DE PRODUCTORES VICTIMAS DE LEJANIAS	OSVAR ANDRES	DIAZ MAYORGA	17446917				VICTIMA	LEJANIAS			
13	ASOCIACION DE PRODUCTORES VICTIMAS DE LEJANIAS	DIEGO FERNANDO	OLARTE FINO	1241217857				VICTIMA				
14	ASOCIACION DE PRODUCTORES VICTIMAS DE LEJANIAS	YUBERT ERNEY	QUIROGA CAGUA	1121880936	25	3		VICTIMA	MARGARITAS	3224591169		
15	ASOCIACION DE PRODUCTORES VICTIMAS DE LEJANIAS	ANDRES GILBERTO	MORENO ARIAS	1124216567				VICTIMA	EL PARAISO			
16	ASOCIACION DE PRODUCTORES VICTIMAS DE LEJANIAS	JOSE ALONSO	VILLANUEVA GONGORA	86083305				VICTIMA	EL PARAISO			
17	ASOCIACION DE PRODUCTORES VICTIMAS DE LEJANIAS	CLAUDIO	AGUILAR RODRIGUEZ	3253438				VICTIMA	LEJANIAS			
18	ASOCIACION DE PRODUCTORES VICTIMAS DE LEJANIAS	SENAIDA	GUILLEN PEDRAZA	40355388				VICTIMA	CACAYAL			
19	ASOCIACION DE PRODUCTORES VICTIMAS DE LEJANIAS	LUIS	HERNANDEZ RIOS	17496449				VICTIMA				

Fuente: Propia

Tabla 12:
No. de personas por género y rango de edad municipio de Lejanías

MUNICIPIO	Encuestados (%) Y (No)	GENERO					RANGO DE EDAD
		FEMENINO		MASCULINO			
		No.	%	No.	%		
Lejanías	1,8%	3	50%	2	15,4%	18 a 39 años	
	Equivalente a	1	16,7%	-	0%	40 a 69 años	
	19 personas	1	16,7%	-	0%	70 años	

Fuente: propia

En el municipio de Lejanías se caracterizaron el 1,8% equivalentes a 19 personas participes, En Lejanías de los caracterizados el 68,42% son hombres, equivalente a 13, el 31,58% son mujeres es decir que son 6 las participantes. El restante 84,6% el cual equivalen a 11 hombres que no dieron respuesta a la pregunta.

El 16,6% correspondiente a una mujer la cual no dio respuesta a esa pregunta.

7.3.6.12. Mesetas

De acuerdo a la presentación de la Alcaldía de Mesetas este es un: “Municipio que se encuentra localizado en la parte occidental de la región del pie de monte del Departamento del Meta”. (s.f)

*Ilustración 28:
Base de datos Mesetas*

	B	C	D	E	F	G	H	I	J	K
8	BRISAS DEL DUDA	ANA YIVI	CASTRO ZAMUDIO	40327619			VICTIMA	BRISAS DEL DUDA	3223623972	
9	BRISAS DEL DUDA	LUZ MERY	RUBIO SALGUERO	1123561752			DESPLAZADA	BRISAS DEL DUDA	3105574924	
10	BRISAS DEL DUDA	ANA ISABEL	OCAMPO CASTAÑEDA	21132227			VICTIMA	BRISAS DEL DUDA	3144229087	
11	BRISAS DEL DUDA	EDGAR	MONTERO OLIVARES	11480122			DESPLAZADO	BRISAS DEL DUDA		
12	BRISAS DEL DUDA	NANCY	ENCISO MENA	40416510			DESPLAZADA	BRISAS DEL DUDA		
13	BRISAS DEL DUDA	RODRIGO	ESCALA CUERVO	7818790			VICTIMA	BRISAS DEL DUDA	3108865485	
14	BRISAS DEL DUDA	MARIA ACENED	MURILLO	40356031			VICTIMA	BRISAS DEL DUDA		
15	BRISAS DEL DUDA	ALEXANDER	CUPITRA TIQUE	79667705			VICTIMA	BRISAS DEL DUDA	3212873411	
16	BRISAS DEL DUDA	YANIDE	TOMORA	25379676			VICTIMA	BRISAS DEL DUDA		
17	BRISAS DEL DUDA	LIJIA	TIQUE DE CUPITRA	28851103			VICTIMA	BRISAS DEL DUDA	3208125212	
18	BRISAS DEL DUDA	LUIS ANTONIO	ROJAS	17285488			VICTIMA	BRISAS DEL DUDA		
19	BRISAS DEL DUDA	DEISI	OSORIO	40355579			VICTIMA	BRISAS DEL DUDA		

Fuente: Propia

En el municipio de Mesetas siendo caracterizado con el 1,4% equivalente a 15 personas respectivamente, se encuentran conformados con un 33,3% de hombres equivalente a una cantidad de 5 hombres y un 66,7% de mujeres, que equivalen a 10. En cuanto a la edad no se pudo establecer este dato de los caracterizados.

7.3.7. Análisis general

Se identifica que el mayor número de personas caracterizadas se encuentran ubicadas en la ciudad de Villavicencio con un aporte de 476 personas que equivale a un 46% de la totalidad de personas encuestadas.

Los municipios con mayor participación de hombres son Villavicencio con un 26,7% equivalente a 127 hombres, La Uribe donde esta representado con 70,5% equivalente a 117 hombres y seguidamente el Dorado con el 52,4% correspondiente a 55 hombres.

En donde menos se encuentra participación del hombre es en el municipio de el Castillo, en donde se observa que la participación es solo de un hombre.

Pero la mayor participación de hombres frente a la de las mujeres se encuentran los municipios de: la Uribe con una participación de hombres del 70,5% equivalente a 117 hombres frente a la de las mujeres con un 29,5%, cifra equivalente a 49. Seguidamente el Dorado con 52,4% que equivalen a 55 frente a la de las mujeres con participación de 47,6% que corresponde a 50. Por último, el municipio de Puerto Rico con el 60% equivalente a 24 hombres frente al 40% de mujeres correspondiente a 16. En los demás municipios ay más participación de la mujer que del hombre.

7.3.8. Numero de integrantes por familia

En la siguiente tabla se encontrará un cuadro comparativo segmentado por número de integrantes del núcleo familiar, los cuales están entre unos rangos. Se observa el porcentaje y cantidad de personas que integran cada familia en relación a cada municipio

Resultados por municipio

Tabla 13:
Integrantes núcleo familiar por municipios

MUNICIPIO	INTEGRANTES POR FAMILIA					
	De 1 a 3		De 4 a 6		7 o mas	
	No	%	No	%	No	%
Villavicencio	166	35%	117	24,6%	27	5,7%
Granada	18	69%	8	31%		
El Castillo	9	47,4%	10	52,6%		
Vista Hermosa	53	61,6%	20	23,3%	3	3,5%
Acacias			1	2,5%	1	2,5%
Dorado	23	21,9%	2	1,9%		
Lejanías	4	21%	2	10,5%		
Puerto Rico	15	37,5%	22	55%	2	5%
La Uribe	95	57%	48	29%	5	3%
El Calvario	12	60%	8	40%		
Cumaral	5	21,8%	16	69,6%	1	4,3%

Fuente: propia

7.3.8.1. Resultados y análisis por municipio

En cuanto al número de integrantes por familia de cada uno de las personas víctimas del conflicto armado en el Departamento del Meta caracterizadas según esta investigación arrojo que el 38,6% equivalentes a 400 personas de estas sus familias se encuentra compuesta entre 1 y 3 personas, un 24,6%, es decir 254 personas tiene su familia conformada de 4 a 6 personas, el 3,8% equivalente a 39 personas su familia la conforman 7 o más personas, el 33%, es decir de 342 restante no se pudo obtener la información.

el 34,7% equivalente a 165 cuyas personas caracterizadas en el municipio de Villavicencio no dio respuesta a la pregunta.

En el municipio de Vista Hermosa el 11,6% correspondiente a 10 personas no dieron respuesta a esta pregunta.

En Acacias el 95% correspondiente a 38 personas no dieron respuesta a esta pregunta.

En el Dorado al 76,2% equivalente a 80 personas de las cuales no se pudo obtener dicha información.

En el municipio de Lejanías el 68,5%, es decir, 13 de los caracterizados en el municipio no dieron respuesta a la pregunta de cuantas personas conformaban su familia.

Por el lado del municipio de Puerto Rico un 2,5%, es decir, que una sola persona no dio respuesta a esta pregunta.

Del 100%, equivalente a 15 personas víctimas caracterizadas del municipio de Mesetas no se pudo obtener tal dato.

Del municipio de La Uribe, 18 personas equivalentes al 11% de Las victimas caracterizadas en el presente municipio no se pudo obtener tal información.

En Cumaral el 4,3% no brindo esta información, es decir, que una persona no dio respuesta a la pregunta de número de integrantes en su núcleo familiar.

7.4. ANALISIS GENERAL

De acuerdo con la caracterización se pudo observar que en los municipios de Puerto Rico y Cumaral el número de integrantes por familia es mayor en el rango de 4 a 6, con 16 y 22 personas respectivamente, sobresaliendo Cumaral con alto margen de participación en este rango, frente a los demás municipios donde se evidencia que la mayoría no contaba con más de 3

integrantes y de igual manera se puede decir que son 39 las familias que están integradas por 7 o más personas en el Departamento.

En los municipios de Granada y El Castillo se evidencio que no hay personas que su núcleo familiar este compuesta por 7 o más integrantes.

El Gobierno Departamental ha brindado apoyo a las siguientes asociaciones:

- ✓ La asociación de mujeres rurales del El Dorado.
- ✓ Asociación de mujeres emprendedoras victimas de Buenos Aires.
- ✓ La asociación de productores victimas del municipio de el Calvario,
- ✓ La asociación Brisas del Duda, localizada en el municipio de Mesetas.
- ✓ Asociación de productores agropecuarios "ACAPRADIV", de la Uribe.
- ✓ Asociación de sembradores y productores de cacao agroecológicos del Guejar "ASOSPRACAG".
- ✓ Asociación de productores víctimas de Lejanías.

El Gobierno Departamental no ha brindado apoyo con proyectos productivos a las siguientes asociaciones:

- ✓ ASOPROFUT
- ✓ ASOVIENDIPAZ
- ✓ Asociación de mujeres víctimas del conflicto "ASMUVICON"
- ✓ ASOVIFU
- ✓ Fundación victimas unidas (V.U.R.)
- ✓ ASOVIPEIG

- ✓ Fundación de víctimas de desplazamiento forzado manos unidas
- ✓ CORPALARIARI
- ✓ La flor del mana
- ✓ Asociación de productores agropecuarios los granjeros "ASPAGRA"
- ✓ Asociación para el desarrollo de la mujer del ariari "ASODEMUAR"
- ✓ Asociación para la transformación de productos agrícolas "ASODELEITE"
- ✓ Brisas de la albania
- ✓ Asociación mujeres campesinas de piñalito
- ✓ Asociación de desplazados del dorado. "ASODEDMET"
- ✓ Asociaciones de agricultores de la inspección de la julia "ASOAGRINJU"
- ✓ Asociación de familias víctimas del conflicto armado con enfoque diferencial
"ASFAVICARDIF"

8. CONCLUSIONES

Se encontró que se han apoyado con proyectos productivos a 7 asociaciones las cuales se encuentran ubicadas en diferentes municipios, es decir que hay un proyecto por municipio, centran su apoyo en los diversos municipios.

De las 24 asociaciones caracterizadas solo 7 asociaciones fueron seleccionadas para ser apoyadas con los proyectos de: Gallinas ponedoras de pastoreo, molino para trilla de arroz, desgranadora de maíz y moto carguero, procesamiento de plátano verde macho a fideos y espaguetis y fomento productivo mediante el uso de orgánicos y químicos a cultivos perenes (frutas), pero que aun no se les ha dado entrega de estos, se observa una tardanza en la entrega.

Se identifica que un número importante de Víctimas no han sido beneficiadas por proyectos productivos, ya que solo se han apoyado 310 víctimas de las 1035 que se caracterizaron.

De las 1035 personas encuestadas la mayor parte son mujeres con una participación de 631 de ellas, frente a la de los hombres siendo de 404.

En la Ciudad de Villavicencio cuenta con una alta participación de Víctimas del conflicto armado y que por algunas razones no han sido apoyadas con proyectos productivos.

9. RECOMENDACIONES

Se recomienda seguir complementando estas bases de datos cada que se obtenga información de las víctimas, bien sea cuando por parte de una asociación lleguen a obtener información y cada que se presente un proyecto productivo para su estudio.

Realizar anualmente un análisis de la información con que se cuente y tenerla en cuenta para identificar las asociaciones a apoyar.

Se aconseja que se tengan en cuenta para brindar apoyo a asociaciones que han presentado hace varios años y que por una u otra causa no fueran beneficiadas en el momento.

Brindar proyectos productivos a las asociaciones que se encuentran en la Ciudad de Villavicencio ya que según lo observado es donde se vio participación de 7 asociaciones de las cuales a ninguna se les a brindado apoyo alguno.

10. BIBLIOGRAFÍA

Acnur. (s.f de s.f de s.f). *acnur*. Obtenido de acnur: www.acnur.org

Agudelo, O. F. (s.f de s.f de s.f). *Colombiacheck*. Obtenido de Colombiacheck:

www.colombiacheck.com

Alcaldia de Cumaral. (s.f de s.f de s.f). *Cumaral- Meta*. Obtenido de Cumaral- Meta:

www.cumaral-meta.gov.co

Alcaldia de el Calvario. (s.f de s.f de s.f). *El Calvario- Meta*. Obtenido de El Calvario- Meta:

www.elcalvario-meta.gov.co

Alcaldia de Granada. (s.f de s.f de s.f). *Granada- Meta*. Obtenido de Granada- Meta:

www.granada-meta.gov.co

Alcaldia de Lejanias. (s.f de s.f de s.f). *Lejanias- Meta*. Obtenido de Lejanias- Meta:

www.lejanias-meta.gov.co

Alcaldia de Mesetas. (s.f de s.f de s.f). *Mesetas- Meta*. Obtenido de Mesetas- Meta:

www.mesetas-meta.gov.co

Alcaldia De Puerto Rico. (s.f de s.f de s.f). *Puerto Rico- Meta*. Obtenido de Puerto Rico- Meta:

www.puertorico-meta.gov.co

Alcaldia de Uribe. (s.f de s.f de s.f). *Alcaldia de Uribe-Meta*. Obtenido de Alcaldia de Uribe-

Meta: www.uribe-meta.gov.co

Alcaldia de Villavicencio. (s.f de s.f de s.f). *Alcaldia de Villavicencio*. Obtenido de Alcaldia de

Villavicencio: www.villavicencio.gov.co

Alcaldia de Vista Hermosa. (s.f de s.f de s.f). *Vista Hermosa- Meta*. Obtenido de Vista Hermosa-

Meta: www.vistahermosa-meta.gov.co

Alcaldia del Castillo. (s.f de s.f de s.f). *El Castillo- Meta*. Obtenido de El Castillo- Meta:

www.elcastillo-meta.gov.co

alcaldia el Dorado. (s.f de s.f de s.f). *el Dorado Meta*. Obtenido de el Dorado Meta:

www.eldorado-meta.gov.co

Alcaldia de Acacias. (s.f de s.f de s.f). *Acacias- Meta* . Obtenido de Acacias- Meta:

www.acacias-meta.gov.co

alto comisionado para la paz. (s.f de s.f de s.f). *oficina del alto comisionado para la paz*.

Obtenido de oficina del alto comisionado para la paz.:

www.altocomisionadoparalapaz.gov.co

Amado, S. R. (12 de 08 de 2015). *Las 2 Orillas*. Obtenido de Las 2 Orillas: www.las2orillas.co

Angel, H. L. (2009). las victimas invisibles y el conflicto en Colombia. En *victimias invisibles,*

conflicto armado y resistencia civil en Colombia (pág. 20). España: Huygens editorial.

Area de Paz, Desarrollo y Reconciliación. (s.f). *programa de las naciones unidas para el*

desarrollo. Recuperado el 24 de 05 de 2017, de

http://www.undp.org/content/dam/undp/documents/projects/COL/00058220_Analisis%20conflictividad%20Meta%20PDF.pdf

Bonilla, M. A. (s.f de s.f de 2017). *senal1*. Recuperado el 21 de 06 de 2017, de senal1:

<https://senal1a.files.wordpress.com>

comision intereclesial de justicia y paz. (11 de 04 de 2006). *comision intereclesial de justicia y*

paz. Obtenido de www.justiciapazcolombia.com

Comite Internacional de la Cruz Roja. (s.f de 03 de 2008). *international committe of the red*

cross. Recuperado el 26 de 05 de 2017, de

<https://www.icrc.org/spa/assets/files/other/opinion-paper-armed-conflict-es.pdf>

Congreso de Colombia. (08 de 02 de 2012). *corte constitucional*. Recuperado el 27 de 05 de 2017, de <http://www.corteconstitucional.gov.co/relatoria/2012/C-052-12.htm>

Congreso de la Republica de Colombia . (s.f de s.f de s.f). *centro de memoria historica*. Recuperado el 10 de 06 de 2017, de http://www.centrodememoriahistorica.gov.co/descargas/ley_victimas/ley_victimas_comp leta_web.pdf

Congreso de la Republica de Colombia. (05 de 12 de 1995). *Alcaldia de Bogota*. Recuperado el 10 de 06 de 2017, de <http://www.alcaldiabogota.gov.co/sisjur/normas/Norma1.jsp?i=1208>

Congreso de la Republica de Colombia. (05 de 03 de 1996). *Alcaldia de Bogota*. Recuperado el 11 de 06 de 2017, de <http://www.alcaldiabogota.gov.co/sisjur/normas/Norma1.jsp?i=1333>

Congreso de La Republica de Colombia. (17 de 12 de 2015). *unidadvictimas*. Obtenido de <http://www.unidadvictimas.gov.co/sites/default/files/documentosbiblioteca/decreto2460de2015.pdf>

El heraldo. (18 de 02 de 2015). La Comisión Histórica del Conflicto y sus Víctimas, integrada por 12 expertos, entregó informe para ayudar a entender las razones del conflicto. *El Herald*.

El Tiempo. (5 de 07 de 1995). *El Tiempo*. Obtenido de El Tiempo: m.eltiempo.com

El Tiempo. (16 de 02 de 2000). *El Tiempo*. Obtenido de El Tiempo: m.eltiempo.com

El Tiempo. (1 de 02 de 2002). *El Tiempo*. Obtenido de El Tiempo: m.eltiempo.com

El Tiempo. (28 de 04 de 2008). El Tiempo. *El Tiempo*.

- fundación ideas para la paz. (21 de 08 de 2013). *ideas para la paz*. Recuperado el 25 de 05 de 2017, de http://archive.ideaspaz.org/images/DocumentoMonitoreo_ConflictoArmado_Meta_Agosto%20Final%202013-correcciones%20ELI%20.pdf
- Galindo, H., Restrepo, J., & Sánchez, F. (2009). Conflicto y pobreza en Colombia: un enfoque institucionalista. En H. galindo, j. A. Restrepo, F. sanchez, D. Aponte, M. Barreto Herniques, I. M. Duran, y otros, *Guerra y violencias en Colombia: herramientas e interpretaciones* (pág. 319). Bogotá: Pontificia Universidad Javeriana.
- Gobernacion del Meta. (23 de 02 de 2017). *Departamento del Meta*. Obtenido de Departamento del Meta: www.meta.gov.co
- microsoft. (s.f de s.f de s.f). *product.office*. Recuperado el 24 de 05 de 2017, de <https://products.office.com/es-es/access>
- microsoft. (s.f de s.f de s.f). *support.office*. Recuperado el 26 de 05 de 2017, de <https://support.office.com/es-es/article/Conceptos-b%C3%A1sicos-sobre-bases-de-datos-a849ac16-07c7-4a31-9948-3c8c94a7c204>
- Ministerio de Comercio, Industria y Turismo. (27 de 06 de 2013). *min tic*. Recuperado el 10 de 06 de 2017, de https://www.mintic.gov.co/portal/604/articles-4274_documento.pdf
- Mision de Observacion Electoral, Corporacion Nuevo Arco Iris. (s.f de s.f de s.f). *moe*. Recuperado el 25 de 05 de 2017, de http://moe.org.co/home/doc/moe_mre/CD/PDF/meta.pdf
- mundo pecuario. (s.f de s.f de s.f). *mundo pecuario*. Obtenido de mundo pecuario: mundopecuario.com
- Ortiz, H. T. (12 de 02 de 2015). *El Mundo*. Obtenido de El Mundo: www.elmundo.com

Restrepo, j. A. (2009). Analisis economico de Conflictos internos. En H. galindo, j. Restrepo, F. sanchez, D. Aponte, M. Barreto Henriques, I. M. Duran, y otros, *Guerra y violencia en Colombia: herramientas e interpretaciones*. (pág. 275). Bogotá: pontificia Universidad Javeriana.

ruiz, e. c., deza granda, j., ramirez isla, c., & salinas ocas, m. (19 de 10 de 2014). *prezi*.

Recuperado el 01 de 06 de 2017, de <https://prezi.com/mlqsyw8uni5p/sector-agricola/>

Rutas del conflicto. (s.f de s.f de s.f). *Rutas del conflicto*. Obtenido de Rutas del conflicto:

rutasdelconflicto.com

Semana.com. (26 de 08 de 2015). *Semana*. Obtenido de Semana: www.semana.com

unad. (s.f). *datateca, unad*. Recuperado el 29 de 05 de 2017, de

<http://datateca.unad.edu.co/contenidos/edupermanente/infografias/Webs/CicloVI/Tec/Tec>

[_Uni1-L_5-2.htm](http://datateca.unad.edu.co/contenidos/edupermanente/infografias/Webs/CicloVI/Tec/Tec)

Unidad para la Atención y Reparación integral a las victima. (31 de 01 de 2015). *rni.vitimas*.

Recuperado el 04 de 06 de 2017, de

<http://rni.unidadvictimas.gov.co/sites/default/files/Documentos/Villavicencio.pdf>

unidad para las victimas. (22 de 03 de 2016). *unidad para las victimas*. Recuperado el 27 de 05

de 2017, de [http://www.unidadvictimas.gov.co/es/nacion-territorio/el-meta-se-](http://www.unidadvictimas.gov.co/es/nacion-territorio/el-meta-se-comprometio-con-las-victimas-del-conflicto-armado/13829)

[comprometio-con-las-victimas-del-conflicto-armado/13829](http://www.unidadvictimas.gov.co/es/nacion-territorio/el-meta-se-comprometio-con-las-victimas-del-conflicto-armado/13829)

unidad para las victimas. (25 de 10 de 2016). *unidad para las victimas*. Recuperado el 22 de 05

de 2017, de [http://www.unidadvictimas.gov.co/es/reparaci%C3%B3n/en-el-meta-294-](http://www.unidadvictimas.gov.co/es/reparaci%C3%B3n/en-el-meta-294-v%C3%ADctimas-del-conflicto-armado-fueron-indemnizadas-por-la-unidad/20181)

[v%C3%ADctimas-del-conflicto-armado-fueron-indemnizadas-por-la-unidad/20181](http://www.unidadvictimas.gov.co/es/reparaci%C3%B3n/en-el-meta-294-v%C3%ADctimas-del-conflicto-armado-fueron-indemnizadas-por-la-unidad/20181)

valdes, d. p. (26 de 10 de 2007). *maestros del web*. Recuperado el 28 de 05 de 2017, de

<http://www.maestrosdelweb.com/que-son-las-bases-de-datos/>

INFORME RUEDA DE NEGOCIOS Y MERCADO CAMPESINO ACACIAS META

Dando cumplimiento al plan de desarrollo departamental ‘**El Meta, tierra de oportunidades, inclusión, reconciliación y equidad**’ la Gobernación del Meta, la Secretaria de Desarrollo Agroeconómico a través de la Gerencia de Agricultura y Desarrollo Rural y Gerencia para el Desarrollo Agroindustrial se realizó una rueda de negocios y mercado campesino la cual se llevó a cabo el día 12 de agosto del 2017, en el parque central del municipio de Acacias Meta. Con el objetivo de originar alianzas entre los pequeños y medianos productores de la región y las grandes superficies presentes en el territorio departamental con el fin de fortalecer la comercialización de sus productos Agropecuarios y Agroindustriales.

ACTIVIDADES CONSERNIENTES AL EVENTO

1. Coordinación con los agricultores del departamento, logrando la combinatoria a la Rueda de Negocios de Acacias.
2. Difusión del evento en los medios locales de Acacias y demás medios aliados de la Gobernación del Meta.
3. Se dispuso de transporte para los agricultores de los Municipios de Dorado y Cubarral, actividad que dio inicio sobre las 3:30 am, en los cascos urbanos.
4. Sobre las 4:00 am se dio inicio a la actividad logística de recepción y organización de los elementos claves para llevar a cabo este evento, tales como:
 - carpas, tarima, mesas, sillas, refrigerios y almuerzos.

La organización se realizó de tal forma que todos los productores quedaran ubicados de formas estratégicas y alineadas acorde a la ubicación de la tarima generando una circulación fluida de todos los posibles compradores.

5. Fortalecimiento al componente empresarial de diez asociaciones, mediante el diseño e impresión de un(1) pendón para cada una, como imagen de la asociación y con el logotipo de la Gobernación del Meta; alusivos a la rueda de negocios, entre ellas fueron:
 - Asociación Integral Horizontes del Futuro (ASIAHF)
 - Asociación de Fruticultores del Llano (AFRULLANO)
 - Asociación Municipal de Usuarios Campesinos – (ANUC Acacias)
 - Cooperativa de Ganaderos (CODEGAN).
 - Aprismo Juana
 - Súper pulpa
 - Asociación de familias Acacireñas Agropecuarias (AFAAGRO)
 - Rancho ovino Los Corderos de Juan
 - Asociación de productores Agropecuarios Los Granjeros (Aspagra)
 - Granja Ovina (La isla)
 - Asociación agropecuarias de Acacias (Agropac)

6. En la tarima principal, la actividad fue constantemente animada por un profesional de la empresa Producciones Radio y Televisión, el cual facilito un espacio en la tarima para que los productores de cacao, café, frutícola, plátano, yuca y derivados de cada uno de estos promocionaran sus productos e informaran sobre los beneficios o características que hacen atractivo al producto para generar la compra.
7. En el transcurso de la actividad se convergieron aproximadamente de mil (1.000) personas a lo largo del día.
8. Dentro de la logística del evento se identificó que participaron 108 productores participantes “personas naturales y Jurídicas, los cuales contaban con el acompañamiento de dos o tres asistentes, logrando de esta manera una participación de 300 productores agropecuarios.
9. Dentro del evento se efectuó la entrega de trece (13) GLN a igual cantidad de productores participantes; el GLN es el número de identificación para la expedición de cuatro (4) códigos de barras con una vigencia comercial de 99 años.
Esta actividad pública se otorgado por Logyca con el acompañamiento del gobierno Departamental Del Meta, efectuaron la entrega: El ING. Fredy Ladino- Consultor Estándar Logyca, el Dr. Alberto Castro Sandoval -Secretario Desarrollo Agroeconómico el Dr. German Baquero- Gerencia de Agricultura y Desarrollo Rural y Nelson Ontibon - Gerencia para el Desarrollo Agroindustrial
10. Se desarrollo la actividad de inscripción de nuevos solicitantes a códigos de barras por parte de Logyca, logrando el registro de 48 nuevos Productores beneficiarios del proceso de asignación de 172 códigos de barras.
11. Se dispuso de un espacio para la Realización de la rueda de Negocios como plataforma de interacción entre comprador y productor Promocionar Sus Productos o Servicios.

Estuvieron presentes representantes de las empresas y posibles compradores los cuales fueron:

- Dr. Jairo Sastoque –comprador Regional de almacenes éxito s. a
- Dr. Nicolás Salinas – Gerente Carulla primavera
- Señor Edgar Castro Gonzales – R.L Indacarol
- Señores de súper primaveral
- Señores Hotel la Mansión Acacias
- Diego Rojas- Comprador Llanoabastos.

ENTIDADES VINCULADAS A LA ACTIVIDAD

Se contó con la asistencia de entidades tales como:

- Ejército Nacional de Colombia
- Policía Nacional
- Alcaldía de Acacias
- Ica

- Corpoica
- Sena
- Universidad Minuto de Dios
- ADR
- Logyca
- Éxito s. a
- Carulla
- Escuela de danzas proveniente de Querétaro México; presentación de evento cultural.

DESCRIPCION DE LA LOGISTICA DEL EVENTO

- Sonido
- Perifoneo
- Emisión de Cuñas radiales- emisora local
- Animación del evento por presentador
- Carpas
- Sillas
- Mesas
- Valla Móvil
- Impresión de pendones alusivos a la rueda de negocios
- 600 refrigerios
- 300 almuerzos para productores, personal de apoyo y funcionarios de la secretaria desarrollo agroeconómico.
- Servicio de transporte ida y regreso a los productores del Dorado y Cubarral

IDENTIFICACIÓN DE VICTIMAS

Dentro de la organización del evento se priorizo la identificación de los productores victimas del conflicto armado, que están motivados en participar de estas actividades de comercialización, entre ellos se encontraron 14 participantes que son:

- ✓ Raquel Muriel Duque -(Asprocubarral)
- ✓ María Lilia Puentes – (Asociación de mujeres campesinas Brisas de Esperanza)
- ✓ Reina Gladis Ruiz – (Mesa Municipal Acacias)
- ✓ María Quevedo – (Fundación manos unidas con amor)
- ✓ Lina Lorena salgado- (Fundación manos unidas con amor)
- ✓ Rubén Darío Medina -(Mercados Campesinos El Dorado)
- ✓ Elver Zuluaga – (Mercados Campesinos El Dorado)
- ✓ Federico Zuluaga- (Mercados Campesinos El Dorado)
- ✓ Bellanet Mancera- (Asodavipac)
- ✓ Luz Dari Cortez – (Asomercados)

- ✓ Fulgencio Albino- (Asomercado)
- ✓ Otilia Martínez – (Brisas Del Duda)
- ✓ Edwin Giraldo – (Socio de Faprocafe)
- ✓ Gloria Yaneth Villada- (Secretaria Asomercados)

ANEXO REGISTRO FOTOGRAFICO

**ENTREGA DE PENDÓN A ASIHF**

Fuente: propia

**ENTREGA DE PENDÓN A AFRULLAN**

Fuente: propia

**ENTREGA DEL PENDÓN A LA ANUC**

Fuente: propia

**ENTREGA DEL PENDÓN A COODEGA**

Fuente: propia



COODEGAN
Fuente: propia



LA ISLA
Fuente: propia



APRISMA JUANA
Fuente: propia



SUPER PULPA
Fuente: propia



AFAAGRO
Fuente: propia



RANCHO OVINO
Fuente: propia



ASPAGRA
Fuente: propia



Rueda de Negocios

Fuente: propia



ACTO CULTURAL

Fuente: propia



ASISTENCIA DE PÚBLICO A LOS STAND

Fuente: propia



STAND DE LA SECRERARIA DE DESARROLLO AGROECONOMICO

Fuente: propia



ENTREGA DE ALMUERZO A PRODUCTORES PARTICIPANTES

Fuente: propia



ENTREGA DE ALMUERZO A PRODUCTORES PARTICIPANTES

Fuente: propia



ACTO CULTURAL EN TARIMA.

Fuente: propia



ENTREGA DE REFRIGERIOS A PRODUCTORES PARTICIPANTES-

Fuente: propia



REGISTRÓ PARA EL GLN A PRODUCTORES POR PARTE DE LOGYCA
Fuente: propia



STAND DE PRODUCTOR PARTICIPANTE.-
Fuente: propia

INTRODUCCION A LA ENTREGA DEL GLN POR PARTE DEL SECRETARIO DE DESARROLLO AGROECONOMICO DE LA GOBERNACION DEL META



Fuente: propia

PALABRAS DEL ING. FREDY LADINO – CONSULTOR ESTANDAR LOGYCA.



Fuente: propia

SECRETARIO DE DESARROLLO AGROECONOMICO DE LA GOBERNACION DEL META Dr. ALBERTO CASTRO SANDOVAL Y CONSULTOR DE ESTANDAR LOGYCA ING. FREDY LADINO



Fuente: propia

ENTREGA SIMBOLICA DEL GLN POR PARTE DEL CONSULTOR DE LOGYCA



Fuente: propia

ENTREGA SIMBOLICA DEL GLN POR PARTE DEL DOCTOR GERMAN BAQUERO GERENTE DE AGRICULTURA DE LA GOBERNACION DEL META.



Fuente: propia

COORDINADORES RUEDA DE NEGOCIOS Y MERCADO CAMPESINO, ACACIAS META, GERENTE DE AGRICULTURA Dr. GERMAN BAQUERO Y EL Dr. NELSON ONTIBON GERENTE DE DESARROLLO AGROINDUSTRIAL.



Fuente: propia.