

*St. Josef auf der Bergkette,
Der Ortsteil Angern
Lizenz No. 8. Leipzig*

Michael Prock,

Hausnamen auf dem Tangrintel

Ernst Böhm | Thomas Feuerer | Georg Paulus | Leonhard Raum
(Bearb.)

Regensburger Beiträge zur Heimatforschung
Band 10

Schriften zur Geschichte der Stadt Hemau und des Tangrintels
Band 4

Hausnamen auf dem Tangrintel

Ernst Böhm

Thomas Feuerer

Georg Paulus, vulgo Besl Schore

Leonhard Raum, vulgo Ziegler Leo

(Bearb.)



Impressum

© 2019 Verlag Th. Feuerer, An der Hofmark 1, 93155 Kollersried

Satz und Layout: Georg Paulus, Hohenwart

Umschlaggestaltung: Barbara Stefan Kommunikationsdesign, Regensburg

Druck: Kössinger Druck AG, Schierling

Foto Umschlagvorderseite: Gottfried Feuerer, Angern (Anwesen Angern Nr. 8, „beim Prock“, Aufnahme nach 1905)

Alle Rechte vorbehalten. Für den Inhalt und die Wahrung des Urheber- und Fotorechts sind die Bearbeiter verantwortlich.

Bibliografische Information der Deutschen Nationalbibliothek

Die Deutsche Nationalbibliothek verzeichnet diese Publikation in der Deutschen Nationalbibliografie;

detaillierte bibliografische Daten sind im Internet über <http://dnb.dnb.de> abrufbar.

Die elektronische Ausgabe dieses Werkes ist von der Universitätsbibliothek Regensburg mit der Creative Commons Namensnennung-Nicht-Kommerziell 3.0 Lizenz publiziert und frei verfügbar unter www.heimatforschung-regensburg.de/2894 (URN: urn:nbn:de:bvb:355-rbh-2894-9)

ISBN (PDF): 978-3-88246-407-8

ISSN (Internet): 2197-1226

ISSN (Print): 2197-1218

Einführung

Hausnamen zählen zu jenen kulturellen Erscheinungen, die als alltägliche Selbstverständlichkeiten wahrgenommen werden und daher meistens nicht bedeutsam genug erscheinen, um ihnen eine nähere Betrachtung zu widmen.

Wie die lokale Mundart selbst, so unterliegen auch die stark an den Dialekt gebundenen Hausnamen einem steten Wandel. Beide Kulturercheinungen werden nur selten dokumentiert. Zur Heimatforschung gehört aber nicht nur die Beschäftigung mit der Vergangenheit. Ihr kommt ebenso die wichtige Aufgabe zu, Gegenwärtiges zu beschreiben und kulturelle Eigentümlichkeiten wie die heute in Gebrauch befindlichen Hausnamen aufzuzeichnen und damit Quellen für die Nachwelt zu schaffen. Im Falle der Hausnamen scheint dies umso dringlicher, als festgestellt werden muss, dass sie immer weniger in Gebrauch sind und dadurch zu verschwinden drohen.

Hausnamen waren früher geläufiger als heute und auf dem Lande oftmals die einzige Art und Weise, mit der man Familien benannte, obwohl jede auch einen offiziellen sogenannten Schreibnamen hatte. Hausnamen gab und gibt es nicht nur auf dem Tangrintel – der Hochebene zwischen Altmühl und Schwarzer Laber – und nicht nur in Bayern, sie waren auch in anderen Teilen Deutschlands und im benachbarten deutschsprachigen Ausland üblich.¹ Ihre abnehmende Bedeutung hat wohl mehrere Ursachen. Dazu zählen die höhere Mobilität der Menschen sowie eine zunehmende Durchsetzung der deutschen Standardsprache und die damit verbundene Verdrängung des Dialekts.

1. Definition und Bedeutung von Hausnamen

1.1. Zur gesellschaftlichen und sprachlichen Bedeutung von Hausnamen

Hausnamen sind ein Ausdruck lebendigen Volkstums. Sie sind ein gesellschaftsbedingtes Gebilde. Hausnamen entstehen und leben in und mit der Gemeinschaft. Sie werden oftmals über viele Generationen vererbt. Andererseits entstehen sie aber auch immer wieder neu, nach weitgehend unergründlichen Regeln. Der große deutsche Namenforscher Adolf Bach schrieb dazu: *In ihnen (also den Beinamen oder Hausnamen) sehen wir noch heutigen Tags die gleichen Verhältnisse und Bedingungen lebendig vor uns, die vor Jahrhunderten zur Bildung unserer Familiennamen geführt und die sicherlich auch in früheren Zeitabschnitten die Beinamenbildung beherrscht haben.*² Hausnamen können sehr stark sein, allein dadurch, dass sie in der Umgangssprache den offiziellen Familiennamen weitgehend verdrängen können. Hausnamen stiften nach wie vor Identität und manifestieren Zusammengehörigkeit. Sie sind Zeugnis unserer Volkskultur, der sprachlichen Urwüchsigkeit unseres Dialekts und der Gestaltungsvielfalt unserer Sprache.

¹ Vgl. BACH, Namenkunde, S. 85–87.

² Vgl. ebd., S. 85.

1.2. Begriffsbestimmung (Hausname/Häusername)

Vor der Beschäftigung mit Hausnamen empfiehlt sich eine Begriffsbestimmung, vor allem um die gleichzeitig anzutreffenden Termini „Hausname“ und „Häusername“ voneinander abzugrenzen. Auf deren unterschiedliche Bedeutung und Verwechslungsgefahr wird auch in der Fachliteratur hingewiesen, bezeichnet doch der „Hausname“ kein Haus, wie man vermuten könnte, sondern ist vielmehr ein Bei- oder Nebenname für Personen (Anthroponym).³ Er wird als Entsprechung zum offiziellen Schreibnamen verwendet. Der „Häusername“ hingegen entspricht dem Hofnamen, wie man ihn vor allem in Bauerndörfern findet, und bezeichnet ein Haus oder Anwesen (Toponym). Die Gefahr der Verwechslung oder Fehlleitung der Begriffe wird dadurch verstärkt, dass ein Hausname durchaus auch zu einem Häusernamen werden kann und umgekehrt.

Der Hausname ist demnach im Sinne einer Haushaltung oder Hausgemeinschaft zu verstehen und gilt somit übertragen auf die Bewohner eines Hauses.⁴ Nicht nur auf dem Tangrintel ist der Hausname also als gebräuchliche Bezeichnung einer Haushaltung oder Hausgemeinschaft, einer Familie oder eines Familienverbandes zu verstehen, der für alle Bewohner eines Anwesens verwendet wird. Der Hausname ist somit das umgangssprachliche Gegenstück zum sogenannten Schreibnamen einer Familie.

Die Unterscheidung zwischen Hausname und Häusername wurde bereits bei der ersten systematischen Erfassung der Hausnamen im Untersuchungsgebiet um 1835 gemacht. Die damals entstandenen Liquidationsprotokolle enthalten meistens den „Geschlechtsnamen“, also den Schreib- oder Familiennamen, dann den „Hausnamen“ der jeweiligen Besitzerfamilie und weiter den „Häusernamen“ des Anwesens. Das 1810 entstandene Haus- und Rustikalsteuerkataster enthält keine Angabe von Hausnamen, jedoch Häusernamen, die damals „Anwesenbezeichnung“ genannt wurden.⁵

1.3. Zur Bildung von Hausnamen

Sprachlich gesehen werden Hausnamen aus einfachen Namen gebildet oder aus Zusammensetzungen von Namen. Betrachten wir zunächst die einfachen Namen:

1. Aus einfachen Namen

- 1.1. Taufnamen: z. B. die Hausnamen Bartl, Hiasl, Maxl etc.
- 1.2. Familiennamen: z. B. die Hausnamen Eichenseer, Münzl, Rappl etc.
- 1.3. Übernamen (Spitznamen): z. B. die Hausnamen Schwammerl, Holzschuh-Christl
- 1.4. Berufsnamen: z. B. Wagner, Schmied, Hüter, Glasschneider, Bierführer, Steinbrecher, Kohlenbrenner
- 1.5. Hof- oder Häusernamen: z. B. Eislhoferer

2. Zusammengesetzte Namen

- 2.1. Kombinationen aus Namen (Familien- und Taufnamen oder auch zwei Taufnamen): Dickl-Michl, Dickl-Kaspar, Fröhler-Mirtl, Rappl-Girgl, Simon-Karl
- 2.2. Kombination aus Berufsbezeichnung und Namen (Familien- oder Vornamen): z.B. Stangl-Schmie, Leichtl-Schneider, Prexl-Bauer, Schuster-Wastl, Hansen-Weber, Kohlenbrenner-Girgl, Wagner-Martl

³ Vgl. BACH, Namenkunde, S. 85–87, sowie KUNZE, dtv-Atlas Namenkunde, S. 10 u. 177.

⁴ Vgl. GRIMM, Wörterbuch 10, Sp. 649/9.

⁵ Vgl. Staatsarchiv Amberg (künftig: StAAm), Haus- und Rustikalsteuer-Kataster Hemau 20.

2.3. Kombinationen aus Berufsnamen: z.B. Wagner-Wirt, Schlosser-Schuster

2.4. Kombinationen aus Häusername und Beruf: Thalhofbauer, Berghofbauer

2.5. Kombinationen von Namen oder Berufen mit einem weiteren Bestimmungswort (z. B. dem Wohnort): z. B. Berg-Lenz, Heisl-Ferdl, oder der Funktion des (früheren) Besitzers: Hofbauer, Kammerbauer;

Diese vereinfachte Übersicht veranschaulicht, wie vielfältig das Zustandekommen von Hausnamen ist. Auf dem Tangrintel machen die Hausnamen, die auf Familien- oder Taufnamen zurückgehen, offenbar die große Mehrheit aus. An zweiter Stelle folgen Kombinationen von Familien- oder Taufnamen mit Berufsbezeichnungen.

Hausnamen stellen in der Regel zunächst die Bezeichnung für den meist männlichen Familienvorstand dar. Die Ehefrauen werden normalerweise durch das Suffix „-in“ (im Tangrintler Dialekt: „-en“) benannt (z.B. Bleibäckin, Rappl-Girglin, Schuster-Wastlin, Schwammerlin, Wastlbäuerin etc.). Kinder oder Geschwister werden durch Hinzufügung ihres Rufnamens identifiziert (z.B. Rappl-Girgl-Toni, Schuster-Wastl-Marie, Schwammerl-Theo), wodurch wiederum neue Hausnamen entstehen können, wenn die betreffende Person am Ort oder zumindest in der näheren Umgebung bleibt. Aber auch wenn sich daraus kein neuer Hausname entwickelt, so können Söhne wie Töchter – ob ledig oder verheiratet – oft zeitlebens nach dem elterlichen Hausnamen benannt werden, wie es beispielsweise bei zwei Autoren dieses Buches der Fall ist (Georg Paulus, vulgo Besl Schore, und Leonhard Raum, vulgo Ziegler Leo).

Hausnamen haften für gewöhnlich an den männlichen Vertretern einer Familie. Töchter können diese anscheinend nur weitergeben, wenn sie das elterliche Anwesen übernehmen und der einheiratende Mann den Hausnamen der bisherigen Besitzerfamilie von der Nachbarschaft sozusagen übergestülpt bekommt. Es handelt sich hier wohlgerne nicht um den Hof- oder Häusernamen, sondern um den Haus-, also den Beinamen der Familie. Dennoch erkennen wir hier die oft nicht zu trennende Verquickung des Hausnamens, der die Personen einer Familie bezeichnet, mit dem Häusernamen, der seinerseits oftmals aus dem Hausnamen hervorgegangen ist.

2. Erfassung der Hausnamen auf dem Tangrintel

2.1. Historische Quellen

Die erwähnte erste und seither auch letzte systematische Aufzeichnung der Hausnamen auf dem Tangrintel liegt fast 200 Jahre zurück. Sie geschah im Zuge der Vermessung und steuerlichen Erfassung Bayerns in der ersten Hälfte des 19. Jahrhunderts.⁶ Neben den daraus entstandenen sogenannten Liquidationsprotokollen stehen noch weitere Quellen ähnlicher Zeitstellung zur Verfügung. Diese betreffen zwar nur einzelne Ortschaften, enthalten aber teilweise ergänzende Angaben zu den damals gebräuchlichen Hausnamen. Solch zusätzliche Quellen sind die Lagerbücher der Stadt Hemau⁷ beziehungsweise der Landgemeinde Neulohe⁸ sowie ein 1831 von Pfarrer Philipp Riembauer angelegtes Familienbuch des Marktes Painten.⁹

⁶ Vgl. Regierungsblatt für das Königreich Bayern 10, München 1830, S. 301 f.: Instruction für die I. Liquidirung, II. Catastrirung und III. Umschreibung der definitiven Grundsteuer (<http://www.mdz-nbn-resolving.de/urn/resolver.pl?urn=urn:nbn:de:bvb:12-bsb10345243-5>). Die Liquidationsprotokolle für die damaligen Steuergemeinden des Untersuchungsgebiets befinden sich in den Vermessungsämtern Hemau bzw. Abensberg.

⁷ Vgl. Stadtarchiv Hemau, Lagerbuch der Stadt Hemau 1830/32.

⁸ Vgl. Archiv der Gemeinde Painten, Grund- und Lagerbuch der Landgemeinde Neulohe.

⁹ Vgl. Bischöfliches Zentralarchiv Regensburg (künftig: BZAR), Matrikeln Painten, Bd. 12, S. 50–81; vgl. PAULUS, Familienbuch.

2.2. Ziele der vorliegenden Bestandsaufnahme

Eine erneute flächendeckende Erfassung des Hausnamenbestandes auf dem Tangrintel erschien den Verfassern dieses Buches aus mehrerlei Gründen wünschenswert.

1. Angesichts der abnehmenden Bedeutung von Hausnamen und ihres damit in den letzten Jahrzehnten zu beobachtenden Schwindens sollte der aktuelle Bestand erfasst und für die Nachwelt dokumentiert werden.
2. Durch die Gegenüberstellung der heutigen Hausnamen mit den alten Hausnamen aus der Zeit um 1835 sollte veranschaulicht werden, welche und wieviele von ihnen die Zeiten überdauert haben.
3. Das aus den historischen Quellen extrahierte Datenmaterial einerseits und die Befunde über den aktuellen Hausnamenbestand andererseits sollten eine Ausgangsbasis für mögliche künftige volkskundliche, sprachwissenschaftliche und andere Untersuchungen bieten.

2.3. Datenerfassung

Für die Untersuchung wurde das Gebiet der heutigen Gemeinden Hemau und Painten mit insgesamt 83 Siedlungen gewählt, das weitgehend dem historischen Pfliegamt Hemau entspricht. Hinzugenommen wurde auch das Dorf Langenthonhausen in der Gemeinde Breitenbrunn angesichts seiner ehemaligen Zugehörigkeit zum Pfliegamt Hemau.

Zunächst wurden die genannten Quellen aus der ersten Hälfte des 19. Jahrhunderts ausgewertet. Die darin vorgefundenen Angaben zu Häusernamen sowie zu Familien- und Hausnamen der Besitzer wurden extrahiert und in eine Datenbank übertragen. Dabei ergab sich die Schwierigkeit, dass die Akten für viele Anwesen zwar einen Häusernamen aber keinen Hausnamen der zugehörigen Familie ausweisen. Bei der späteren statistischen Auswertung (siehe Absatz 3. Auswertungen) wurde davon ausgegangen, dass zu Anwesen mit einem überlieferten Häusernamen auch ein entsprechender Hausname gehörte (Beispiele von typischen Häusernamen aus Altenlohe, die auf einen jeweiligen Hausnamen zurückgehen dürften: Weigerthof, Kristlhof, Lenzenbauernhof, Pöppelhof, Olmerhof, Weberbauernhof).

Für eine beabsichtigte Gegenüberstellung der alten und neuen Hausnamen wurden die damaligen Standorte der Anwesen anhand der in der Zeit von 1808 bis 1864 entstandenen Uraufnahmekarten und -pläne der Bayerischen Vermessungsverwaltung bestimmt und mit heutigen Ortsplänen abgeglichen. Damit konnten die alten Hausnummern den neuen beziehungsweise den Straßenadressen zugeordnet werden.

Als nächstes wurden die aktuellen Hausnamen in den betreffenden Orten ermittelt. Dabei galt es vorrangig festzustellen, welche Hausnamen heute gegebenenfalls auf jenen Anwesen, die bereits um 1835 existierten, anzutreffen sind. Hausnamen, die auf Anwesen vorgefunden wurden, die seither hinzugekommen waren, sollten ebenso erfasst werden. Diese Erhebung geschah allerdings zwangsläufig ohne Anspruch auf Vollständigkeit, da neu gebildete Hausnamen oftmals erst nach einer gewissen Zeit als solche zu erkennen sind.

Für dieses Unterfangen war es vonnöten, ortskundige Personen zur Mitarbeit zu gewinnen. Diesem Zweck dienten u.a. eine Vortragsveranstaltung und ein Kolloquium des Arbeitskreises Landeskunde Ostbayern (ALO) in Hemau.¹⁰

¹⁰ Vgl. Georg PAULUS, Tangrintler Hausnamen erzählen Geschichte, Vortrag gehalten im Zehentstadel Hemau am 23.04.2007, und ALO-Sommerakademie „Haus : Namen : Forschung“, Zehentstadel, Hemau, 09.07.2011; vgl. „Ein Stück lebendigen Volksgutes“, Tangrintler Nachrichten, 27.04.2007.

Mit der Zeit fanden sich etwa 25 Gewährspersonen, die an der Erfassung des aktuellen Hausnamenbestandes mitwirkten. Meistens bearbeiteten mehrere Personen gemeinsam einen Ort.¹¹

Die Erfassung heutiger Hausnamen fand im wesentlichen in der Zeitspanne von 2007 bis 2012 statt. Letzte Ergänzungen und Korrekturarbeiten an den dabei gesammelten Daten wurden 2017 abgeschlossen. Dabei wurden auch neuere Änderungen in der Hausnummern- und Straßennamenvergabe in Hohenschambach, Kollersried, Laufenthal und Neulohe berücksichtigt. Für einige wenige Ortschaften konnten zusätzlich auch bereits vorhandene jüngere Hausnamenverzeichnisse hinzugezogen werden.¹²

Im Falle des Marktes Painten konnte auf eine umfangreiche hausnamengeschichtliche Arbeit von Leonhard Raum aus dem Jahre 1975 zurückgegriffen werden, angesichts derer – trotz des zeitlichen Abstands zur übrigen Bestandsermittlung – auf eine erneute Erfassung der Hausnamen für diesen Ort verzichtet wurde.

Eine besondere Herausforderung bei der Erfassung heutiger Hausnamen ergab sich aus deren ständig im Fluss befindlichen Entwicklung:

- Oftmals war schwer zu erkennen, ob ein Schreibname nicht in Wahrheit bereits auch zu einem Hausnamen geworden war, wie es weiter unten am Beispiel der Familie Rappl in Netzstall beschrieben wird (vgl. S. 13).
- In Einzelfällen wurden für ein und dieselbe Familie zwei unterschiedliche Hausnamen gleichzeitig verwendet.
- Manchmal befand sich ein neuerer Hausname gerade im Wettstreit mit einem älteren, der gerade am Verschwinden war.
- Öfters war auch ein fließender Übergang vom Häusernamen zum Hausnamen festzustellen.

Nach Abschluss dieser Datenerhebung konnte der Hausnamenbestand des frühen 19. Jahrhunderts in den zum Untersuchungsgebiet zählenden 84 Siedlungen dem aktuellen Bestand gegenübergestellt werden.

3. Auswertungen

3.1. Hausnamen in Zahlen

Für die Zeit um 1835 wurden auf 978 Anwesen des Untersuchungsgebiets insgesamt 862 Hausnamen festgehalten (einschließlich der von Häusernamen abgeleiteten). Die Erfassung des aktuellen Bestandes ergab eine Zahl von 852 Hausnamen. Die Anzahl der Hausnamen auf dem Tangrintel ist demnach über einen Zeitraum von fast 200 Jahren nahezu gleich geblieben. Allerdings ist hier zu berücksichtigen, dass die Zahl der Anwesen sich seit 1835 ziemlich genau verdreifacht hat (von 978 auf 2974 Anwesen).

Ein Abgleich mit dem alten Bestand ergab, dass 334 aktuelle Hausnamen jenen von 1835 entsprechen beziehungsweise sich von diesen ableiten (vgl. 3.3. Veränderungen von Hausnamen). 39 % der Hausnamen von 1835 haben somit die Zeit bis heute überdauert.

Betrachtet man die einzelnen Ortschaften, so zeigt sich, dass die prozentual größten Veränderungen in Hemau und Painten vonstatten gingen, wo nur 4 beziehungsweise 7 % der Hausnamen von 1835 bis heute überlebt haben. Starke Veränderungen sind auch für die einstigen Hofmarksdörfer Kollersried, Laufenthal und Maier-

¹¹ Die Mitarbeiter werden unter Punkt 7 (Danksagung) sowie beim jeweiligen bearbeiteten Ort genannt.

¹² Vgl. PAULUS, Heimat Aichkirchen; SAUER, 900 Jahre Thonlohe; SCHÄFER, 1000 Jahre; UNGER, Dorfchronik.

hofen festzustellen. Diese Orte zeichnen sich durch relativ kleine Anwesen mit wenig Grundbesitz sowie eine starke Zunahme der Anwesen Zahlen aus, was dem Anschein nach zu einer stärkeren Fluktuation der Hausnamen beigetragen hat.

Rechnet man nun die Stadt Hemau, den Markt Painten und die drei ehemaligen Hofmarken heraus, so ergibt sich für das übrige Untersuchungsgebiet eine „Überlebensrate“ von 61 % der Hausnamen von 1835.

Untersuchungsgebiet	Anwesen 1835	Anwesen heute	Hausnamen 1835	Hausnamen heute	identische Hausnamen 1835/ heute	identische Hausnamen in %
Gesamt	978	2974	862	852	334	39 %
Ohne Hemau, Painten, Kollersried, Laufenthal, Maierhofen	533	1421	484	539	296	61 %
Nur Hemau, Painten, Kollersried, Laufenthal, Maierhofen	445	1553	378	313	38	9 %

3.2. Alter und Lebensdauer von Hausnamen

Alter und Entstehungsgeschichte der Hausnamen auf dem Tangrintel sind in den meisten Fällen nicht bekannt. Besonders der Ursprung von Hausnamen, die schon lange bestehen, kann ohne archivarische Forschung nicht erschlossen werden. Aber oftmals ist auch dies wegen einer dürftigen Quellenlage nicht möglich. Ähnlich steht es um die Feststellung des Alters eines Hausnamens. Über die Zeit der ersten systematischen Erfassung hinaus, also vor 1835, ist dies schwierig, weil es meistens keine entsprechenden Aufzeichnungen gibt. Im günstigsten Fall findet man in den Kirchenbüchern einen Eintrag wie: „Heute, den 7. November 1784, wurde begraben Georg Paulus, vulgo der Alte Kunz, Bauer von Aichkirchen“,¹³ womit dieser heute noch in Aichkirchen geläufige Hausname zumindest bis in das 18. Jahrhundert belegt ist. Tatsächlich ist er aber wohl um einiges älter.

Genauso unterschiedlich wie ihre Entstehungsweise ist auch die Lebensdauer von Hausnamen. Manche von ihnen können über 400 und mehr Jahre zurückverfolgt werden. Andere haben nur eine Generation lang existiert. Grundsätzlich ist zu beobachten, dass Hausnamen in kleineren Ortschaften langlebiger sind.

Im nachfolgenden Abschnitt 4 finden sich einige Beispiele von Tangrintler Hausnamen, deren jeweilige Entstehungsgeschichte aufgrund einer vorteilhaften Quellenlage nachvollzogen werden konnte.

3.3. Veränderungen von Hausnamen

Manche der um 1835 aufgezeichneten Hausnamen haben sich im Laufe der Zeit verändert, sind aber in ihrer heutigen Erscheinungsform noch erkennbar, so dass sie in der obigen statistischen Ermittlung alter Haus-

¹³ BZAR, Matrikeln Aichkirchen, Bd. 1.

namen, die bis heute überlebt haben, mitgezählt wurden. Die folgenden Beispiele veranschaulichen, welche sprachliche Entwicklung manche Hausnamen erfahren haben, vor allem, wenn deren ursprüngliche Bedeutung nicht mehr geläufig war:

Hausname 1835	heutiger Hausname	Ort
Beutler	Baler	Langenthonhausen
Beutler	Beiler	Langenthonhausen
Blaubauer	Bloubauer	Neukirchen
Gackern	Gougger	Neulohe
Gagel	Gouggerl	Maierhofen
Gori	Gure	Haag
Grillmayer	Grüma	Wangsaß
Hansbauer	Hanslbauer	Mungenhofen
Hansen	Henser	Kochenthal
Hansenbauer	Hansen-Schore	Klingen
Kasparbauer	Kaschbauer	Langenthonhausen, Pellndorf
Katzbauer	Kotzbauer	Kochenthal
Kleinpauli	Bale	Eiersdorf
Kohlenbrenner-Hiasl	Hiasl-Schore	Maierhofen
Mathes	Modas	Wangsaß
Paulus	Bala	Wolflier
Schmidlindl	Schmüjerl	Bügerl
Simenkarl	Simmerbauer	Netzstall
Stanzer	Danzer	Klingen
Tobias	Dowias	Klingen
Tobias	Doba Hias	Mungenhofen
Thomas	Damern	Klingen
Winter	Winterer	Rothenbügl
Winterbauer	Winterer	Stadla

4. Beispiele von Tangrintler Hausnamen und deren Entstehung

Folgende Beispiele veranschaulichen unterschiedliche Prozesse bei der Entstehung von Hausnamen auf dem Tangrintel, wie sie in einigen Fällen aufgrund einer guten Quellenlage oder auch durch archivarische Zufallsfunde möglich geworden sind:¹⁴

¹⁴ Ein Teil der folgenden Beispiele wurde entnommen aus: PAULUS, Tangrintler Hausnamen.

Prexlbauer, Prexlhof

Der Hausname der Bewohner des Prexlhofs bei Painten ist Prexlbauer. Das Anwesen wird seit dem Jahre 1685 von der Familie Dorfinger bewirtschaftet. Die Familiennamen der Vorbesitzer waren Parsch, davor Mayer, davor Tretel. Letztere waren auf dem Hof ab 1602 nachgewiesen. Ein noch älteres Dokument aus dem Jahre 1565 förderte aber einen Hofbesitzer namens „Jörg Prexle am Prexlhof“ zutage.¹⁵ Auch für 1550 konnte bereits ein Jörg Prechsl auf dem Hof nachgewiesen werden.¹⁶ Es dürfte sich hier um die Familie handeln, auf die der noch heute gebräuchliche Hausname Prexlbauer und auch der Hofname Prexlhof zurückgehen. Somit haben wir es hier mit einem Hausnamen zu tun, dessen Entstehung in das 16. Jahrhundert zurückreicht, wobei der Familienname, auf den er zurückgeht, bereits seit über 400 Jahren nicht mehr auf dem Hof anzutreffen ist. Betrachten wir die Langlebigkeit dieses Hausnamens, dann ist erklärlich, warum man in vielen ähnlichen Fällen keine Möglichkeit hat, dessen Ursprung zu erforschen. Der Prexlhof ist übrigens auch ein Beispiel dafür, wo der Hofname auf einen Personennamen zurückzuführen ist und nicht umgekehrt, denn vor der Ankunft der Prexl auf dem Hof wurde letzterer noch Tirschenhof genannt.¹⁷

Hallerweit, Neulohe

Ein weiteres Beispiel für eine erfolgreiche Erkundung des Ursprungs eines Hausnamens ist der des „Hallerweit“ von Neulohe. Der Familienname der heutigen Eigentümer ist Gabler. Letzterer ist seit dem Jahre 1755 auf dem Hof nachgewiesen.¹⁸ Davor aber besaß eine Familie Hallermayer das Anwesen. Erster Träger dieses Namens auf dem Hof war ein Georg Hallermayer, der ihn 1654 erwarb.¹⁹ Einer seiner Nachfolger hieß mit Vornamen Vitus, also Veit. Aus seinem Taufnamen sowie dem verkürzten Familiennamen wurde offenbar der Hausname Haller-Veit. Die Bildung eines Hausnamens über die Verkürzung eines zusammengesetzten Schreibnamens ist auch andernorts zu beobachten.²⁰ Ein Veit Hallermayer konnte erstmals 1683 auf dem Hof nachgewiesen werden.²¹ Somit reicht die Entstehung des Hausnamens Hallerweit an die 300 Jahre zurück. Warum nicht Georg Hallermayer, der das Anwesen bereits 1654 „ex officio“ erkaufte, sondern erst dessen Nachfahre Veit Namensgeber für den noch heute gültigen Hausnamen wurde, muss zunächst als eine der Unberechenbarkeiten bei der Entstehung von Hausnamen hingenommen werden.

Riepl, Altmannshof

In den bisherigen Beispielen hatten wir es mit Hausnamen zu tun, die aus Familiennamen entstanden. Diese Möglichkeit war nicht gegeben, als sich im frühen 17. Jahrhundert drei Brüder namens Riepl aus Kerschhofen bei Parsberg in Altmannshof niederließen. Vor 1623 erwarben sie dort zunächst drei und dann 1637 noch einen

15 Vgl. StAam, Regierung, Kammer der Forsten 1491, fol. 118.

16 Vgl. Bayerisches Hauptstaatsarchiv (künftig: BayHStA), GL Obere u. Junge Pfalz, Hemau 3.

17 Vgl. PAULUS, Geschichte der Ortsteile, S. 400–403.

18 Vgl. MEIER – HACKNER, Hallerweit.

19 Vgl. PAULUS, Geschichte der Ortsteile, S. 366.

20 Vgl. BÄR, Hausnamen, S. 831.

21 Vgl. MEIER – HACKNER, Hallerweit.

vierten der dort vorhandenen fünf Höfe.²² Diese drei Brüder findet man noch heute in den Hausnamen von Altmannshof als Wastlbauer, Udlbauer und Neiroud wieder. In ersteren dürften die Vornamen der Brüder Sebastian und Ulrich Riepl verewigt sein. Der dritte Hausname Neiroud geht wohl darauf zurück, dass ein Nachfahre des dritten Riepl-Bruders früh starb und 1688 ein Neurath dessen Witwe ehelichte. Das Beispiel der Brüder Riepl veranschaulicht, wie die Hausnamenforschung mit der Familienforschung zusammenhängt und die Geschichte eines Hausnamens oft nur über genealogische Archivalien erschlossen werden kann.

Rappl, Netzstall

Ein weiteres erwähnenswertes Exempel ist die Familie Rappl von Netzstall. Hanns Rappl erwarb dort im Jahre 1642 – also noch im Dreißigjährigen Krieg – einen „öd stehenden Hof“,²³ auf dem sich bis heute der Familienname erhalten hat. Letzterer kann inzwischen als Hausname gelten, der bei einem eventuellen Wechsel des Schreibnamens durch Einheirat weiterbestehen würde, wie im nächsten Fallbeispiel geschildert.

Landfried, Netzstall

Der Hausname Landfried in Netzstall ist ein Beispiel dafür, wie ein starker Hausname selbst nach einer Einheirat bestehen bleibt. Josef Schäffer wurde mit seiner Heirat zum Landfried-Sepp. Der Hausname Landfried kam im Jahre 1767 nach Netzstall, und zwar durch einen Hofkauf.²⁴ Durch das Erlöschen einer Besitzerfamilie verschwand hier der alte Hausname. Der neue Eigentümer, ein Landfried von Kumpfhof brachte seinen Familiennamen als Hausnamen mit nach Netzstall, wo er noch heute in Gebrauch ist. Im Untersuchungsgebiet finden sich zahlreiche weitere Beispiele dafür, wie Hausnamen beim Wegzug in eine benachbarte Ortschaft „mitgenommen“ wurden.

Bergbauer und Stumpf, Berg

Weitere Beispiele für langlebige und geschichtsträchtige Hausnamen finden wir auch in dem aus zwei Anwesen bestehenden Weiler Berg bei Painten. Zunächst haben wir hier den Berghofbauern oder Bergbauern, dessen Hausname quasi mit den Anfängen des Weilers Berg im hohen Mittelalter in Verbindung gebracht werden kann. Nach dem Dreißigjährigen Krieg taucht ein Michael Stumpf als Besitzer des zweiten Anwesens in Berg auf²⁵, und Stumpf ist noch heute der Hausname der auf diesem Anwesen lebenden Familie. Da dieser Hof nachweislich mehrfach den Eigentümer gewechselt hat, wobei jeweils völlig neue Familien auf den Hof kamen, haben wir hier anscheinend ein Beispiel dafür, wie zunächst ein Familienname einen Hofnamen begründet und später dann der Hofname Grundlage für die Entstehung eines Hausnamens ist. Der Name Stumpf tritt in der Gegend von Painten übrigens erstmals 1658 in Erscheinung, als ein Bartholomäus Stumpf aus dem Gebiet des Hochstifts

22 Vgl. BayHStA, Pfalz-Neuburg Akten, NA 1911, 14371, fol. 31v, sowie StAam, Briefprotokolle Hemau 50, fol. 32r–32v.

23 Vgl. StAam, Briefprotokolle Hemau 51, fol. 42.

24 Vgl. StAam, Briefprotokolle Hemau 88, 24.01.1767.

25 Vgl. PAULUS, Geschichte der Ortsteile, S. 331.

Passau für vier Gulden ein seit dreißig Jahren „öd liegendes“ Anwesen in Netzstall erwarb.²⁶ Der Hausname Stumpf ist somit ein Zeugnis jener Zuwanderung nach dem Dreißigjährigen Krieg.

Kammerbauer und Hofbauer

Zu den Ausnahmeerscheinungen unter den Hausnamen auf dem Tangrintel zählen zweifellos die Bezeichnungen Kammerbauer und Hofbauer. Ersterer reicht wohl bis in das hohe Mittelalter zurück und hat seinen Ursprung in einem bereits für das 13. Jahrhundert belegten Kammerhof in Aicha, der dem Kloster Biburg als Zentrum für seine Besitzungen auf dem Tangrintel diente.²⁷ Der Hofbauer, wie wir ihn beispielsweise in Maierhofen als Hausnamen finden, war fester Bestandteil einer feudalen Hofmarksstruktur, wie sie etwa auch in Laufenthal, Kollersried, Herrried und eben auch in Maierhofen seit dem Mittelalter bis in das frühe 19. Jahrhundert herauf existierten. Der Hofbauer bewirtschaftete die zum Schloss der Hofmarksherrschaft gehörenden Ländereien, den sogenannten Hofbau.

Hausnamen von Handwerkern und Gewerbetreibenden

Ein schier unerschöpfliches Feld für die Hausnamenforschung sind die zahlreichen in Märkten und Städten wie Painten und Hemau, aber auch in größeren Dörfern wie etwa in Maierhofen vorkommenden Hausnamen von Handwerkern und Gewerbetreibenden, für die es zahllose Bildungsmöglichkeiten gab (vgl. Abschnitt 1.3. Zur Bildung von Hausnamen). An ihnen lässt sich die Handwerksgeschichte eines ganzen Dorfes, eines Marktes oder einer Stadt vergegenwärtigen. Wie die wirtschaftlichen Verhältnisse, so ändern sich auch diese Hausnamen sehr schnell und sind einer großen Mobilität unterworfen. Hausnamen wie Bleibeckschuster, Schlosserschuster, Prexlwagner, Bergmetzger, Glasschneider und Wagnerwirt sind nur ein paar für sich selbst sprechende Beispiele aus Painten und Maierhofen. Sie zeugen von den vielfältigen Beschäftigungen unserer Alvorderen, von ausgestorbenen Berufen ebenso wie von der Wandlungsfähigkeit der Hausnamen.

Rothenbügl Glasmacher

Ein ganz besonderes Zeugnis aus der Geschichte dieses Landstrichs sind die alten Hausnamen des Dorfes Rothenbügl bei Painten, die allerdings in den letzten hundert Jahren fast ausnahmslos in Vergessenheit geraten oder durch neue Hausnamen ersetzt worden sind. Rothenbügl war von 1665 bis 1878 Standort einer Glashütte, wovon auch der heute noch umgangssprachlich gebräuchliche Ortsname „Gloshüttn“ zeugt. Noch im 19. Jahrhundert finden sich in Rothenbügl Hausnamen, die für diese Gegend gewissermaßen exotisch sind, die aber auf bekannte und teils berühmte Glasmacherfamilien zurückgehen. Dazu zählen die Hausnamen Nachtmann, Mack, Pumps und Böhmhansl; alles Namen, wie sie auf den Glashütten in ganz Ostbayern und Böhmen daheim waren.²⁸ Ein Beispiel dafür, wie Hausnamen Zeugnis von der vielschichtigen Vergangenheit unserer Region geben können.

26 Vgl. StAAM, Briefprotokolle Hemau 57, fol. 28v.

27 Vgl. JEHLE, Parsberg, S. 106.

28 Vgl. BLAU, Glasmacher.

5. Aufbau des Hausnamenverzeichnisses

Im Folgenden werden die ermittelten Hausnamen für 80 Ortschaften des Tangrintels (Gemeinden Hemau und Painten sowie Langenthonhausen) dargestellt. Nicht erfasst wurden die Orte Neuhäusl,²⁹ Niglhof,³⁰ Sündersbühl,³¹ und Voglhof,³² da diese erst nach 1835 besiedelt wurden und für sie auch heute keine Hausnamen bekannt geworden sind.

Die Orte werden in alphabetischer Reihenfolge behandelt, unabhängig von ihrer Gemeindezugehörigkeit. Jedem Ort ist mindestens eine Doppelseite gewidmet. Auf der jeweils linken Seite werden die Angaben aus den Quellen der Zeit um 1835 wiedergegeben, während sich auf der rechten Seite die aktuellen Daten zu Adresse/Hausnummer, Besitzer/Bewohner und Hausnamen finden. In der jeweils äußersten rechten Spalte des Verzeichnisses („Hausnamen phonetisch“) werden die heutigen Hausnamen lautschriftlich wiedergegeben.

6. Dialektverschriftung

Für die Dialektverschriftung wurde ein von Dr. Wolfgang Janka empfohlenes Verschriftungssystem angewandt, das ohne Sonderschriften auskommt und auch dem Laien verständlich sein soll. Da der bairische Dialekt mehr Laute aufweist als die Schriftsprache, wurde mit diakritischen Zeichen gearbeitet. Die bei der von Georg Paulus umgesetzten Verschriftung verwendeten Schriftzeichen werden im Folgenden erläutert. Hier nicht explizit erwähnte Laute entsprechen der deutschen Standardsprache.

1. Vokale

helles <i>a</i> :	à	Wàstl
dunkles <i>a</i> :	â	Wâstl
reduzierter Vokal:	<i>a</i>	Grâma (»Kramer«)
offenes <i>o</i> :	ò	Bòda (»Bader«)
offenes <i>e</i> :	è	Bèsn (»Besen«)

1.1. Zwiellaut mit offenem 1. Vokal

ài	Wàis (»Weiß«)
àu	Ràusscha (»Rauscher«) [zu -ssch- siehe Punkt 2]
èa	Lèara (»Lehrer«)
èi	Bèida (»Peter«)
òa	Bfòara (»Pfarrer«), Schwòads (»Schwarz«)
òi	Mòia (»Maier«)
òu	Ròud (»Rot«)

29 Erscheint erstmals im Ortschaftenverzeichnis 1867 (vgl. JEHLE, Parsberg, S. 551).

30 Erscheint erstmals 1964 (vgl. JEHLE, Parsberg, S. 560).

31 Als Siedlungsname erstmals nachgewiesen 1982 (vgl. SIMBECK, Siedlungsnamen).

32 Nachgewiesen ab 1916 (vgl. SIMBECK, Siedlungsnamen).

1.2. Zwiellaut mit geschlossenem 1. Vokal

<i>ea</i>	<i>Khean</i> (»Kern«)
<i>oa</i>	<i>Hoan</i> (»Horn«)
<i>øu</i>	<i>Høut</i> (»Hut«), <i>Khøu</i> (»Kuh«)
<i>ei</i>	<i>Grei</i> (»Grün«), <i>Khei</i> (»Kühe«)

1.3. Nasal gesprochene Vokale

<i>ãⁿ</i>	<i>-mãⁿ</i> (»-mann«)
<i>oⁿ</i>	<i>-moⁿ</i> (»-mann«)

[bei fehlender Nasalierung: *-mo*]

1.4. Lange Vokale

Lang gesprochene Vokale werden durch Verdoppelung gekennzeichnet:

Bààla, Nèècha, Zèèbf

1.5. Betonung

Liegt die Betonung nicht auf der ersten Silbe, wird der betonte Vokal unterstrichen:

Àislhofara, Jungbàua

2. Konsonanten

Wenn *f, l, m, n, s* mit großer Intensität gesprochen werden („scharf“), wird dies durch Verdoppelung des betreffenden Schriftzeichens markiert:

Fortis- <i>f</i> :	<i>ff</i>	<i>Khøuffa</i> (»Küfer«)
Fortis- <i>s</i> :	<i>ss</i>	<i>Wåssa</i> (»Wasser«)
Fortis- <i>ch</i> :	<i>cch</i>	<i>Båcch</i> (»Bach«)
Fortis- <i>sch</i> :	<i>ssch</i>	<i>Fisscha</i> (»Fischer«)

Bei *k, p, t* ist dies nicht erforderlich, weil diese Laute stets mit großer Intensität gesprochen werden:

<i>k</i>	<i>Åka</i> (»Acker«)
<i>p</i>	<i>Såp</i> (»Sepp«)
<i>t</i>	<i>Rita</i> (»Ritter«)

In den Lautverbindungen *st* und *ts* muss *s* nicht verdoppelt werden, weil *t* die Intensität markiert:

<i>st</i>	<i>Wåstl</i>
<i>ts</i>	<i>Frits</i> (»Fritz«)

Bei geringer Intensität steht *sd* bzw. *ds*:

<i>sd</i>	<i>Schøusda</i> (»Schuster«)
<i>ds</i>	<i>Khuads</i> (»Kurz«)

Behauchung eines Lauts wird mit nachgestelltem *h* bezeichnet (siehe oben *Khean*).

Verschleifung von Konsonanten wird durch Hochstellung dargestellt:

<i>Hia^dl</i>	(»Hierl«)
<i>Nðu^dla</i>	(»Nadler«)
<i>Sò^dla</i>	(»Sattler«)

7. Danksagung

An allererster Stelle danken die Autoren den zahlreichen Erfassern des Hausnamenbestandes, Gewährsleuten und Hinweisgebern, ohne die das Entstehen dieses Buches nicht denkbar gewesen wäre. Es sind dies: Lothar Bauer (Hemau), Sebastian Bayer (Painten), Anna Brandl (Tiefenhüll), Johann Ehrl (Bernhardswald), Josef Ehrl (Höfen), Ludwig Ferstl (Aicha), Wendelin Ferstl (Pelldorf), Heidi Feuerer (Essing), Helmut Hanfstingl (Hemau), Georg Höß (Höhhof), Alfons Jäger (Neulohe), Bernhard Köbler (Langenkreith), Xaver Lechner (Painten), Franziska Liedl (Hohenschambach), Georg Liedl (Hohenschambach), Michael Meier (Einöd), Josef Meyer (Wollmannsdorf), Konrad Nuber (Berletzhof), Maria Ostermeier (Kollersried), Fritz Paulus (Aichkirchen), Josef Paulus (Thonhausen), Martin Riepl (Eichlberg), Harald Schäfer (Hohenschambach), Hildegard Sendlbeck (Painten) und Matthias Unger (Altenlohe). Dem Landesamt für Digitalisierung, Breitband und Vermessung gebührt der Dank für die Erlaubnis zur Verwendung historischer Karten und aktueller Luftaufnahmen, den Gemeinden Hemau und Painten für die großzügige Bereitstellung historischer Luftaufnahmen. Ebenso danken wir den vielen privaten Bereitstellern von alten Fotografien, deren Namen im jeweiligen Bildnachweis genannt sind. Herrn Dr. Wolfgang Janka gilt unser ganz besonderer Dank für die Anleitung zur Dialektverschriftung.

Aicha

Ortsklasse: Weiler
 Gemeinde: Hemau
 Landkreis: Regensburg

Gemeinde 1834: Aichkirchen

Anwesenzahl 1835: 5
 Anwesenzahl 2017: 8

Erfasser: Ludwig Ferstl, Aicha, Thomas Feuerer,
 Kollersried

Bildnachweis v.l.n.r.: Geobasisdaten: Bayerische Vermes-
 sungsverwaltung; dito; Stadt Hemau

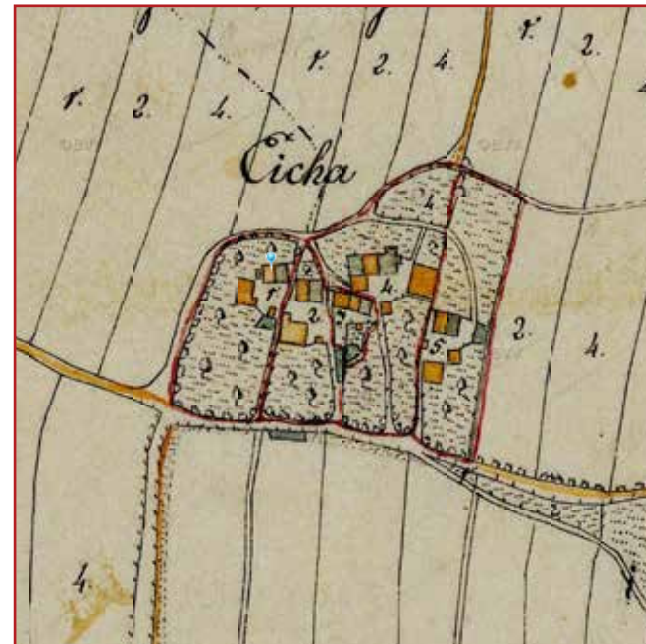

Uraufnahmekarte 1808–1864



Luftbild um 2015



Teilansicht, Luftbild 1959

1834

Hausnummer	Besitzer/Bewohner	Hausname	Häusername
1	Michael Mirbeth	Hüll	Hüllbauernhof
2	Joseph Lehenmayer	Lehenmayer	Lehenmaierhof
3	Georg Pritschet	Haller	Hallergut
4	Adam Förstel	Kammerbauer	Kammerbauernhof
5	Georg Altmann	Weißbauer	Weißbauernhof
—	—	—	—
—	—	—	—

2017

Hausnummer	Besitzer/Bewohner	Hausname	Hausname phonetisch
1 u. 1a	Obermeyer	Hirl	Hia ^d
2	Ferstl	Lehmayer	Lèimòja
3 ¹	Petz	Haller	Hàlla
4	Ferstl	Kammerbauer	Kàmmabàua
5	Nigst	Waisl	Wàisl
6	Pritschet	Haller	Hàlla
7	Frank	Waisl	Wàisl

1 Neuer Standort, Hausnummer und Hausname mitgenommen.

Aichkirchen

Ortsklasse: Dorf
Gemeinde: Hemau
Landkreis: Regensburg

Gemeinde 1834: Aichkirchen

Anwesenzahl 1834: 30
Anwesenzahl 2007: 76

Erfasser: Ernst Böhm, Hemau, Thomas Feuerer,
Kollersried, Fritz Paulus, Aichkirchen

Bildnachweis v.l.n.r.: Geobasisdaten: Bayerische Vermessungsverwaltung; dito; Stadt Hemau



Uraufnahmekarte 1808–1864



Luftbild um 2015



Teilansicht, Luftbild 1959

1834

Hausnummer	Besitzer/Bewohner	Hausname	Häusername
1	Sebastian Mayer	Lenzbauer	Lenzbauernhof
2	Thomas Pritschet	Wastlbauer	Wastlbauerngut
3	Adam Pritschet	Thomenbauer	Thomenbauernhof
4	Georg Pritschet	Kleinhauslbauer	Kleinhaushof
5	Margaretha Landfried	Weberbauer	Weberhof
6	Michael Schmid	Haller	Hallergütle
7	Joseph Mayer	Allmer Bauer	Allmerhof
8	Karl Paulus	Kunzen	Kunzenhof
9	Georg Lindl	Schmidmartl	Schmidmartlgütle
10	Johann Mirbeth	Kasparwolfert oder Höb	Höbengütli
11	Kaspar Kraemer	Schneiderlinndl	Schneiderlindlgütli
12	Sebastian Förstl	Tafernwirth	Wirtshof
13	Georg Höb	Hieß	Stöggelhäusl
14	Anton Strehler	Schneider	Schneiderhäusl
15	Walb. u. Anna Paulus	Posterkrämmer	Posterlgütli

2007

Hausnummer	Besitzer/Bewohner	Hausname	Hausname phonetisch
Dorfstraße 14	Meyer	Lenzbauer	Lèntsbàua
Dorfstraße 25	Pichl	Wastlbauer	Wástlbàua
Dorfstraße 12	Halbritter	Dannerbauer	Dànnabàua
Dorfstraße 15	Ehrl	Kleinhansl	Glòahànsl
Dorfstraße 13	Greiner	Karl	Khòa ^d l
Untere Dorfstraße 2	Meier	Haller	Hàlla
Untere Dorfstraße 4	Feuerer	Ollmer	Òlma
Untere Dorfstraße 3	Paulus	Kunzen	Kòunds
Untere Dorfstraße 1	Ziegler	Schmirmirtl	Schmiamiatl
Windgasse 7	Obermeyer	Kreiter	Gràita
Windgasse 5	Schweiker	–	–
Dorfstraße 9	Riederer	Wirt	Wiat
–	–	–	–
–	–	–	–
Dorfstraße 7	Fruth	Fruth	Fruut

Aichkirchen

1834

Hausnummer	Besitzer/Bewohner	Hausname	Häusername
16	Sebastian Altmann	Bögl	Böglhof
17	Michael Pritschet	Obergirgl	Obergirglgützl
18	Peter Mayer	Hansen	Garbergüttele
19	Michael Scherer	Spangler	Spanglerhof
20	Martin Frank	Körbler	Körblergützl
21	Johann Mayer	Hüllgirgl	Hüllgirglgut
22	Adam Mayer	Bockgörgl	Bockgützl
23	Johann Kemether	Steihler	–
24	Georg Brunner	Zimmermann	Hettenkoferhäusl
25	Walburga Riepel	Bübel	Leiblgützl
26	Adam Schmid	Hufschmidt	Schmidhaus
28	(Gemeinde)	–	Hirtenhaus
30	(Schulstiftung)	–	Schul- und Mesnerhaus

2007

Hausnummer	Besitzer/Bewohner	Hausname	Hausname phonetisch
Windgasse 3	Schindler	Obergirgl	Owagiagl
Dorfstraße 5	Christ	Bicher	Bicha
Windgasse 1	Meyer	Kramer	Gramma
Zur Arghill 1	Scherrer	Spangler	Schbàngla
Dorfstraße 8	Staudigl	Bock	Boog
Dorfstraße 10	Dürr	Schneider	Schnèinda
–	–	–	–
–	–	–	–
Am Kirchplatz 2	Schmid/Staudigl	Zimmermann	Tsimmamo ⁿ
Am Kirchplatz 4	Ehrl	Büberl	Beiwa ^{dl}
Dorfstraße 11	Knaub	–	–
–	–	–	–
Am Kirchplatz 8	Landfried	–	–

Albertshofen

Ortsklasse: Dorf
Gemeinde: Hemau
Landkreis: Regensburg

Gemeinde 1834: Thonlohe

Anwesenzahl 1834: 9
Anwesenzahl 2017: 12

Erfasser: Ernst Böhm, Hemau, Heidi Feuerer,
Essing, Thomas Feuerer, Kollersried

Bildnachweis v.l.n.r.: Geobasisdaten: Bayerische Vermes-
sungsverwaltung; dito; Stadt Hemau



Uraufnahmekarte 1808–1864



Luftbild um 2015

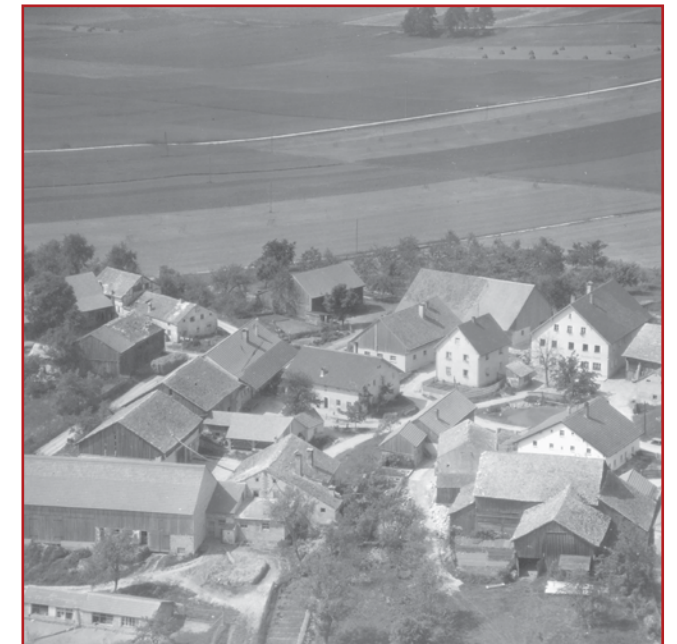

Teilansicht, Luftbild 1959

1834

Hausnummer	Besitzer/Bewohner	Hausname ¹	Häusername
1	Walburga Lindl	(Gakenbauer)	Gackenhof
2	Anton Lindl	(Stadler)	Stadlerhof
3	Lorenz Semler	(Angerer)	Angererhof
4	Joseph Schels	(Veitenbauer)	Veitenbauerngut
5	Peter Fanderl	(Prexlbauer)	Prexlhof
6	Barbara Waltinger	(Waltl)	Waltlgüt
7	Johann Halbritter	(Adambauer)	Adambauerngut
8	(Gemeinde)	–	(Hirtenhaus)
–	–	–	–
–	–	–	–
–	–	–	–

¹ Die in Klammern stehenden Hausnamen wurden von anderer Hand mit Bleistift nachgetragen.

2007

Hausnummer	Besitzer/Bewohner	Hausname	Hausname phonetisch
1	Kuffer	Gougger	Gòuka
2	Göpfrich	–	–
3	Karl	–	–
4	Obeth	Feignbauer	Fàignbàua
5	Steindl	–	–
6	Stephan	Schreiner	Schràina
7	Ruland	–	–
–	–	–	–
8	Donauer	Wirt	Wiat
11	Berghofer	Janker	Jànka
13	Obeth	Prexl	Bräksl

Altenlohe

Ortsklasse: Weiler
Gemeinde: Hemau
Landkreis: Regensburg

Gemeinde 1834: Langenkreith

Anwesenzahl 1834: 6
Anwesenzahl 2017: 16

Erfasser: Thomas Feuerer, Kollersried, Matthias Unger, Altenlohe¹

Bildnachweis v.l.n.r.: Geobasisdaten: Bayerische Vermessungsverwaltung; dito; Stadt Hemau



Uraufnahmekarte 1808–1864



Luftbild um 2015



Teilansicht, Luftbild 1959

1834

Hausnummer	Besitzer/Bewohner	Hausname	Häusername
1	Joseph Weigert	–	Weigerthof
2	Anton Woelfl	–	Kristlhof
3	Sebastian Schaeffer	–	Lenzenbauernhof
4	Johann Ehrh	–	Pöppelhof
5	Barbara Altmann	–	Olmerhof
6	Johann Ehrh	–	Weberbauernhof
–	–	–	–
–	–	–	–

2007

Hausnummer	Besitzer/Bewohner	Hausname	Hausname phonetisch
1	Edenharter	Weigert	Wàigat
2	Dinauer	Grieslbauer	Grislbàua
–	–	–	–
4	Riepl	Pöppl	Böpl
5	Schels	Olmer	Òlma
6	Graf	Weberbauer	Wèèwabàua
1 ½	Baierl	–	–
8	Unger	Silberhorn	Sülwahoan

¹ Vgl. UNGER, Dorfchronik.

Altmannshof

Ortsklasse: Weiler
Gemeinde: Hemau
Landkreis: Regensburg

Gemeinde 1834: Berletzhof

Anwesenzahl 1834: 6
Anwesenzahl 2017: 7

Erfasser: Heidi Feuerer, Essing, Georg Paulus,
Hohenwart

Bildnachweis v.l.n.r.: Geobasisdaten: Bayerische Vermessungsverwaltung; dito; Fam. Riepl, Altmannshof



Uraufnahmekarte 1808–1864



Luftbild um 2015



Luftbild mit Eichberg im Hintergrund, ca. 1970

1834

Hausnummer	Besitzer/Bewohner	Hausname	Häusername
1	Joseph Riepl	–	Neurothhof
2	Georg Mirbeth	–	Kleinhanslgut
3	Wendelin Rappl	–	Udlhof
4	Peter Gabler	–	Wastlbauernhof
5	Leonhard Mayer	–	Udlhannshof
6	(Gemeinde)	–	Hirtenhaus

2017

Hausnummer	Besitzer/Bewohner	Hausname	Hausname phonetisch
1	Riepl	Neurat	Nàiròud
2	Mirbeth	Kleinhansl	Glòahànsl
3 u. 3a	Meier	Udlbauer	Ø ^d lbàua
4 u. 4a	Gabler	Wastlbauer	Wàstlbàua
5	Riepl	Udlhansl	Ø ^d lhànsl
–	–	–	–

Angern

Ortsklasse: Weiler
Gemeinde: Hemau
Landkreis: Regensburg

Gemeinde 1834: Neukirchen

Anwesenzahl 1834: 9
Anwesenzahl 2017: 10

Erfasser: Heidi Feuerer, Essing, Thomas Feuerer,
Kollersried

Bildnachweis v.l.n.r.: Geobasisdaten: Bayerische Vermessungsverwaltung; dito; Stadt Hemau



Uraufnahmekarte 1808-1864



Luftbild um 2015



Teilansicht, Luftbild 1959

1834

Hausnummer	Besitzer/Bewohner	Hausname	Häusername
1	Sebastian Vogel	—	Weberhäusl
2	Peter Schmidt	—	Häuslmannhäusl
3	Mathias Paulus	—	Hummelhof
4	Joseph Paulus	—	Hannsthommernhof
5	Georg Pöppel	—	Pöpplgütle
6	Martin Peter	—	Förstelbauerngut
7	Johann Mirbeth	—	Mirbethhof
8	Michael Prock	—	Prockenhof
9	(Gemeinde)	—	Hirtenhaus

2017

Hausnummer	Besitzer/Bewohner	Hausname	Hausname phonetisch
1	Pollinger	Weber	Wèèwa
2	Meier	Seybold	Sàibold
3	Feuerer	Hummel	Huml
4	Spangler	Hansdammer	Håndåma
5	Riepl	Hansl	Håndsl
6	Paulus	Ferstlbauer	Fèaschtlbàua
7	Meyer	Dammer	Dåma
8	Feuerer	Brock	Brok
—	—	—	—

Arnest

Ortsklasse: Weiler
Gemeinde: Hemau
Landkreis: Regensburg

Gemeinde 1834: Klingen

Anwesenzahl 1834: 4
Anwesenzahl 2017: 8

Erfasser: Ernst Böhm, Hemau, Josef Ehrh, Höfen, Thomas Feuerer, Kollersried

Bildnachweis v.l.n.r.: Geobasisdaten: Bayerische Vermessungsverwaltung; dito; Stadt Hemau



Uraufnahmekarte 1808–1864



Luftbild um 2015



Luftbild 1959

1834

Hausnummer	Besitzer/Bewohner	Hausname	Häusername
1	Jacob Dinauer	Scherübl	Scherüblhof
2	Barbara Eichhammer	Ebenhöch	Ebenhöchgütl
3	Joseph Kettner	Urler	Urgütl
4	Georg Ferstl	Ferstl	Ferstlgütl

2017

Hausnummer	Besitzer/Bewohner	Hausname	Hausname phonetisch
1	Dinauer	Scherübl	Schèriwl
2	Smith	–	–
3	Lindl	Ferstl	Fèaschtl
– ¹	–	–	–

¹ Verschmolzen mit Hausnummer 3; Hausnummer 4 neu vergeben.

Bachmühle

Ortsklasse: Dorf (früher Einöde)
 Gemeinde: Hemau
 Landkreis: Regensburg

Gemeinde 1835: Hohenschambach

Anwesenzahl 1835: 1
 Anwesenzahl 2017: 10

Erfasser: Ernst Böhm, Hemau,, Georg Paulus,
 Hohenwart

Bildnachweis v.l.n.r.: Geobasisdaten: Bayerische Vermessungsverwaltung; dito; Fam. Jobst, Deuerling



Uraufnahmekarte 1808-1864



Luftbild um 2015



Historische Aufnahme, ca. 1925

1835

Hausnummer	Besitzer / Bewohner	Hausname	Häusername
1	Michael Högerl	Müller	Bachmühle

2017

Hausnummer	Besitzer / Bewohner	Hausname	Hausname phonetisch
1	Knorr	Bachmüller	Bòöchmüllä

Berg

Ortsklasse: Weiler
Gemeinde: Painten
Landkreis: Kelheim

Gemeinde 1834: Klingen

Anwesenzahl 1834: 2
Anwesenzahl 2017: 4

Erfasser: Sebastian Bayer, Painten, Thomas Feuerer, Kollersried, Georg Paulus, Hohenwart

Bildnachweis v.l.n.r.: Geobasisdaten: Bayerische Vermessungsverwaltung; dito; Johann Wolf, Berg



Uraufnahmekarte 1808–1864



Luftbild um 2015



Der Berghof und die „Bergbauern“-Familie Ipfelkofer um 1940

1834

Hausnummer	Besitzer/Bewohner	Hausname	Häusername
1	Georg Hafner	Bergbauer	Bergbauernhof
2	Michael Dietz	Stumpfen	Stumpfenhof

2017

Hausnummer	Besitzer/Bewohner	Hausname	Hausname phonetisch
1	Wolf	Bergbauer/Berghofbauer	Bèachbàua/Bèachhof-bàua
2	Schmid	Stumpf	Schdumbf

Berletzhof

Ortsklasse: Dorf
Gemeinde: Hemau
Landkreis: Regensburg

Gemeinde 1834: Berletzhof

Anwesenzahl 1834: 12
Anwesenzahl 2017: 23

Erfasser: Josef Meyer, Wollmannsdorf, Konrad Nuber, Berletzhof, Georg Paulus, Hohenwart

Bildnachweis v.l.n.r.: Geobasisdaten: Bayerische Vermessungsverwaltung; dito; Stadt Hemau

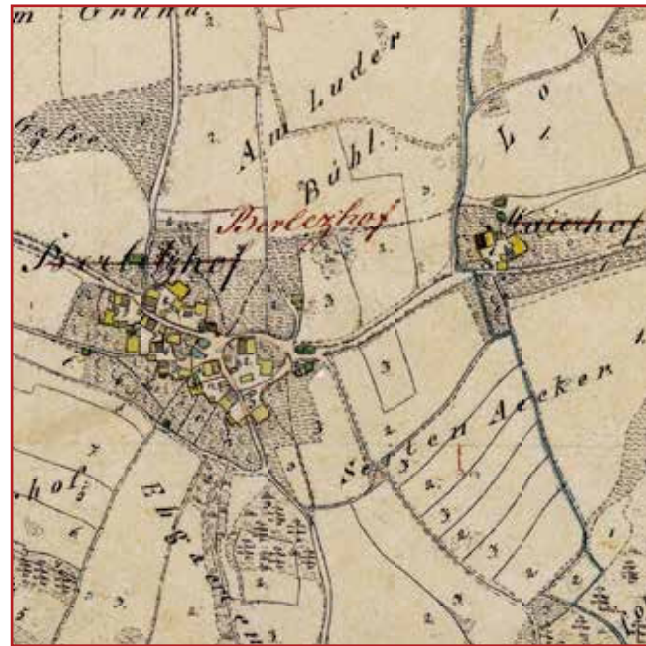

Uraufnahmekarte 1808–1864



Luftbild um 2015



Historische Aufnahme

1834

Hausnummer	Besitzer/Bewohner	Hausname	Häusername
1	Michael Braun	–	Maierhof
2	Georg Bruckmayer	–	Bruckbauernhof
3	Martin Lehmayr	–	Mirbethhof
4	Simon Scheuerer	–	Blaubauernhof
5	Joseph Mayer	–	Stacheshof
6	Joseph Schweicker	–	Schweickerhof
7	Martin Schlierf	–	Lindlbauernhof
8	Wwe. Walburga Schoen	–	Wilberthof
9	Andreas Dettenwanger	–	Ullerhof
10	Joseph Hofmann	Weber [Beruf?]	Hummelhäusl
11	(Gemeinde)	–	Hirtenhaus
12	Kaspar Schmid	–	Blaubauerngüt ¹
–	–	–	–

¹ Ausbruch aus Hausnummer 4 (Blaubauernhof).

2007

Hausnummer	Besitzer/Bewohner	Hausname	Hausname phonetisch
1	Riedmüller	Meierbauer	Mòiabàua
2	Schötz	Wirt	Wiat
14	Staudigl	Mirbet	Míawat
4	Neugebauer	Gougl	Gòugl
5	Keil	Modas/Moders	Mòdes
– ²	–	–	–
7	Schweiker	Schweiker	Schwàika
8	Keil	Wilbert/Wübert	Wüwat
9	Ernsberger	Ühler/Üller	Ülla
10	Eichhammer	Hummel	Huml
11	Nuber	Weber	Wèèwa
–	–	–	–
15	Guth	Koiser	Khòisa

² Verschmolzen mit Hausnummer 5; Hausnummer 6 neu vergeben.

Bodenhof

Ortsklasse: Weiler
 Gemeinde: Hemau
 Landkreis: Regensburg

Gemeinde 1834: Langenkreith

Anwesenzahl 1834: 2
 Anwesenzahl 2017: 4

Erfasser: Ernst Böhm, Hemau, Thomas Feuerer,
 Kollersried

Bildnachweis v.l.n.r.: Geobasisdaten: Bayerische Vermessungsverwaltung; dito; Stadt Hemau



Uraufnahmekarte 1808–1864



Luftbild um 2015



Luftbild 1959

1834

Hausnummer	Besitzer/Bewohner	Hausname	Häusername
1	Georg Pollinger	–	Brockbauernhof
2	Karl Kargl	–	Büblgut
–	–	–	–

2017

Hausnummer	Besitzer/Bewohner	Hausname	Hausname phonetisch
1	Pollinger	Brockbauer	Brokbàua
2	Kratz	Bübl	Beiwl
2 ½ + 3	Peter	Lenzbauer	Lèntsbàua

Bügerl

Ortsklasse: Weiler
 Gemeinde: Hemau
 Landkreis: Regensburg

Gemeinde 1834: Aichkirchen

Anwesenzahl 1834: 5
 Anwesenzahl 2017: 4

Erfasser: Josef Ehrl, Höfen, Thomas Feuerer,
 Kollersried

Bildnachweis v.l.n.r.: Geobasisdaten: Bayerische Vermessungsverwaltung; dito; Stadt Hemau

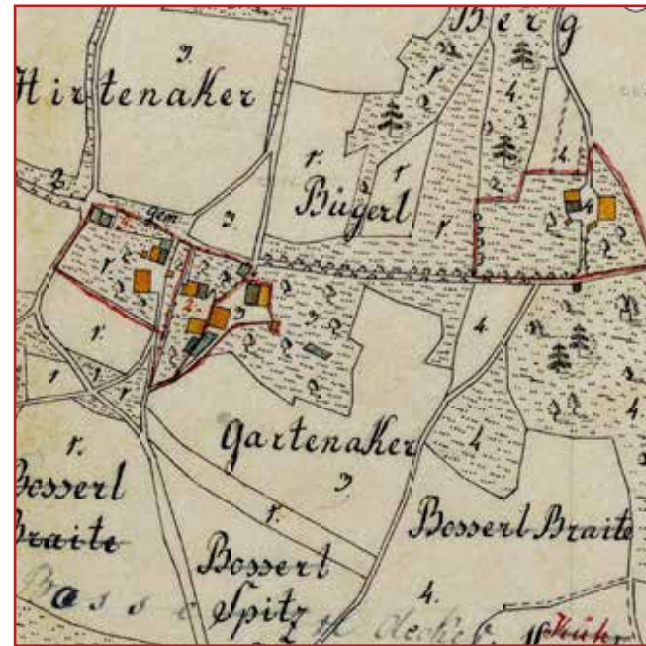

Uraufnahmekarte 1808-1864



Luftbild um 2015



Teilansicht, Luftbild 1959

1834

Hausnummer	Besitzer/Bewohner	Hausname	Häusername
1	Michael Mayer	Paulusadam	Paulusadamgütl
2	Sebastian Mayer	Kasparbauer	Kasparbauernhof
3	Georg Hann	Hummelbauer	Hummelhof
4	Joseph Schmid	Schmidlindl Bauer	Schmidlindlhof
5	(Gemeinde)	–	Hirtenhaus

2017

Hausnummer	Besitzer/Bewohner	Hausname	Hausname phonetisch
1	Brandl	Wilhelm	Wülhelm
–	–	–	–
3	Westermeier	Hummel	Huml
4	Niebler	Schmüllerl	Schmüja ^{d1}
–	–	–	–

Bügerlleithen

Ortsklasse: Weiler
Gemeinde: Hemau
Landkreis: Regensburg

Gemeinde 1834: Aichkirchen

Anwesenzahl 1834: 4
Anwesenzahl 2017: 4

Erfasser: Josef Ehrl, Höfen, Thomas Feuerer,
Kollersried

Bildnachweis v.l.n.r.: Geobasisdaten: Bayerische Vermessungsverwaltung; dito; Stadt Hemau



Uraufnahmekarte 1808-1864



Luftbild um 2015



Teilansicht, Luftbild 1959

1834

Hausnummer	Besitzer/Bewohner	Hausname	Häusername
1	Jakob Ramm	Gackenhansl	Gackenhanslhof
2	Anna Hoeß	Schweden	Schwedenhof
3	Joseph Weber	Mathes	Matheshof
4	(Gemeinde)	—	Hirtenhaus

2017

Hausnummer	Besitzer/Bewohner	Hausname	Hausname phonetisch
1	Graf	Gouggerhansl	Gòukahànsl
2	Dineiger	Schwed	Schwèd
3	Dlapka	Mathes	Mâtes
—	—	—	—

Eckertshof

Ortsklasse: Weiler
Gemeinde: Hemau
Landkreis: Regensburg

Gemeinde 1834: Pellndorf

Anwesenzahl 1834: 8
Anwesenzahl 2017: 10

Erfasser: Ernst Böhm, Hemau, Thomas Feuerer,
Kollersried, Georg Paulus, Hohenwart

Bildnachweis v.l.n.r.: Geobasisdaten: Bayerische Vermessungsverwaltung; dito; Fam. Pollinger, Eckertshof

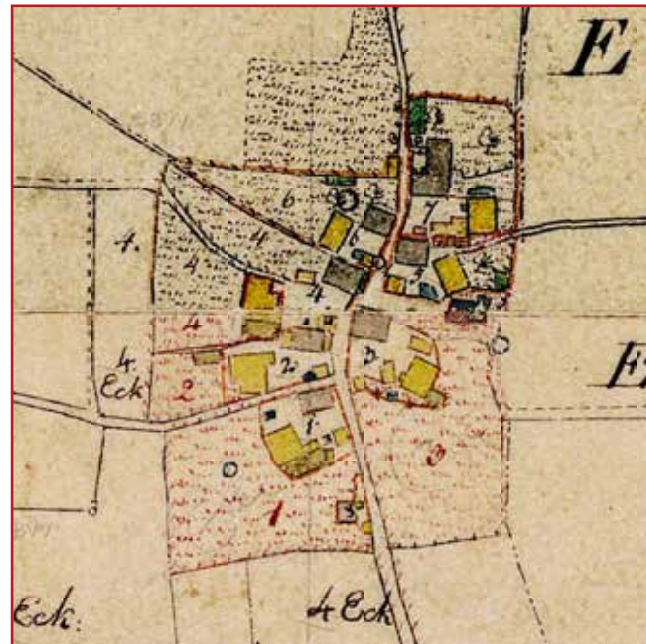

Uraufnahmekarte 1808–1864



Luftbild um 2015



Teilansicht, Luftbild 1959

1834

Hausnummer	Besitzer/Bewohner	Hausname	Häusername
1	Leonhard Mayer	–	Webermichlhof
2	Martin Mirbeth	–	Rothkopfhof
3	Joseph Staudigl	–	Wagnergut
4	Joseph Mirbeth	–	Junggörglhof
5	Mathias Mayer	–	Hiesengut
6	Sebastian Scherübl	–	Maurergut
7	Barbara Riepl (Witwe)	–	Schemmererbauerngut
8	(Gemeinde)	–	Hirtenhaus

2017

Hausnummer	Besitzer/Bewohner	Hausname	Hausname phonetisch
1	Meier	Weber	Wèèwa
2	Riepl	Rothkopf	Ròudkhobf
3	Feuerer	Wagnerbauer	Wòngabàua
4	Gabler	–	–
5	Meier	Hias	Hias
6	Pollinger	Mauerer	Màuara
7	Pollinger	Schemmerer	Schèmara
–	–	–	–

Eichlberg

Ortsklasse: Dorf
Gemeinde: Hemau
Landkreis: Regensburg

Gemeinde 1834: Berletzhof

Anwesenzahl 1834: 7
Anwesenzahl 2017: 22

Erfasser: Konrad Nuber, Berletzhof, Georg Paulus, Hohenwart, Martin Riepl, Eichlberg

Bildnachweis v.l.n.r.: Geobasisdaten: Bayerische Vermessungsverwaltung; dito; Stadt Hemau



Uraufnahmekarte 1808–1864



Luftbild um 2015



Luftbild 1960

1834

Hausnummer	Besitzer/Bewohner	Hausname	Häusername
1	—	—	Pfarrhaus
2	Anna Dettenwanger	—	Der alte Pfarrhof
3	—	—	Meßnerhaus
4	Emeran Kaeufl (Lehrer)	—	Schulhaus
5	Joseph Gabler	—	Wirtsh. z. Goldenen Löwen
6	Georg Preischl	—	Die Clause
8	Martin Schmid	—	Das 2. Wirtshaus
—	—	—	—
—	—	—	—
—	—	—	—
—	—	—	—
—	—	—	—
—	—	—	—

2017

Hausnummer	Besitzer/Bewohner	Hausname	Hausname phonetisch
1	(Kath. Pfarramt)	—	—
2	Schmidt	Krammer	Gråmma
3	Bürner	Kneissl	Gnäissl
4	—	—	—
5	Schmid	Altwirt	Åltwiat
— ¹	—	—	—
8	Riepl	Neuwirt	Nåiwiat
6	Riepl	Neuwirt	Nåiwiat
9	Betz	Kühbauer	Khüibåua
11	Jansa	Schuster	Schøusda
12	Neukirchner	Clausner	Glåusna
15	Dlugosch	Ettl	Ètl
17	Häckl	Bruckmeier	Bruk mòia

¹ Abgegangen.

Eichlberg

1834

Hausnummer	Besitzer/Bewohner	Hausname	Häusername
–	–	–	–
–	–	–	–

2017

Hausnummer	Besitzer/Bewohner	Hausname	Hausname phonetisch
18	Kokott	Wirtsbauer	Wiatsbàua
23	Lutter	Beisser	Bàissa

Eiersdorf

Ortsklasse: Weiler
Gemeinde: Hemau
Landkreis: Regensburg

Gemeinde 1834: Haag

Anwesenzahl 1834: 5
Anwesenzahl 2007: 4

Erfasser: Josef Meyer, Wollmansdorf, Thomas
Feuerer, Kollersried

Bildnachweis v.l.n.r.: Geobasisdaten: Bayerische Vermes-
sungsverwaltung; dito; Stefan Liedl, Eiersdorf



Uraufnahmekarte 1808–1864



Luftbild um 2015



Teilansicht, Luftbild 1959

1834

Hausnummer	Besitzer/Bewohner	Hausname	Häusername
1	Johann Maier	Rappel	Rapplhof
2	Andreas Maier	Kleinpauli	Sandlhof
3	Joseph Liedl	Beis	Paulushof
4	Elisabeth Kirner	Hansthomen	Thomenhof
5	(Gemeinde)	–	Hirtenhaus

2007

Hausnummer	Besitzer/Bewohner	Hausname	Hausname phonetisch
1	Liedl	Rappl	Ràpl
2	Köbler	Bale	Bàle
3	Liedl	Beisn	Bàisn
4	Scherübl	Odam	Òdam
–	–	–	–

Einöd

Ortsklasse: Weiler
Gemeinde: Hemau
Landkreis: Regensburg

Gemeinde 1834: Pellndorf

Anwesenzahl 1834: 7
Anwesenzahl 2017: 9

Erfasser: Michael Meier, Einöd, Georg Paulus,
Hohenwart

Bildnachweis v.l.n.r.: Geobasisdaten: Bayerische Vermessungsverwaltung; dito; Stadt Hemau



Uraufnahmekarte 1808–1864



Luftbild um 2015



Teilansicht, Luftbild 1959

1834

Hausnummer	Besitzer/Bewohner	Hausname	Häusername
5	Georg Betz	–	Ludwighof
6	Sebastian Pöppel	–	Pöppel oder Wagnerhof
7	Jakob Joseph Vogel	–	Semmerhof
8	Georg Peter Schmid	–	Großengut
9	Georg Waldhier	–	Waldhierhof
10	Sebastian Höss	–	Immerlbauerngut
11	(Gemeinde)	–	Hirtenhaus
–	–	–	–

2017

Hausnummer	Besitzer/Bewohner	Hausname	Hausname phonetisch
5	Meier	Ludwig	Ludwich
14	Pöppel	Wagnerbauer	Wòngabàua
7a	Weinzettl	Seimer	Sàima
8	Hanfstingl	Hanfstingl	Hånfschdingl
9	Güttler	Güttler	Gitla
10	Meier	Immerlbauer	Imma ^d lbàua
–	–	–	–
12	Doblinger	Beer	Bèa

Falterhof

Ortsklasse: Weiler
Gemeinde: Painten
Landkreis: Kelheim

Gemeinde 1834: Neulohe

Anwesenzahl 1834: 1
Anwesenzahl 2017: 1

Erfasser: Sebastian Bayer, Painten, Georg Paulus, Hohenwart

Bildnachweis v.l.n.r.: Geobasisdaten: Bayerische Vermessungsverwaltung; dito; Herbert Schweiker, Painten



Uraufnahmekarte 1808–1864



Luftbild um 2015



Luftbild 1996

1834

Hausnummer	Besitzer/Bewohner	Hausname	Häusername
1	Elisabeth Dechant, Wwe.	Eislhofbauer/Neißlhofbauer ¹	Falterhof

2017

Hausnummer	Besitzer/Bewohner	Hausname	Hausname phonetisch
1	Dechant	Eislhofbauer/Eiselhoferer	Àislhofbàua/Àislhofara

¹ Vgl. Gemeindearchiv Painten, Grund- und Lagerbuch der Landgemeinde Neulohe, ca. 1848–1865.

Flinksberg

Ortsklasse: Weiler
 Gemeinde: Hemau
 Landkreis: Regensburg

Gemeinde 1834: Langenkreith

Anwesenzahl 1834: 3
 Anwesenzahl 2017: 5

Erfasser: Thomas Feuerer, Kollersried, Maria
 Ostermeier, Kollersried

Bildnachweis v.l.n.r.: Geobasisdaten: Bayerische Vermessungsverwaltung; dito; Fam. Eichenseer, Flinksberg



Uraufnahmekarte 1808–1864



Luftbild um 2015

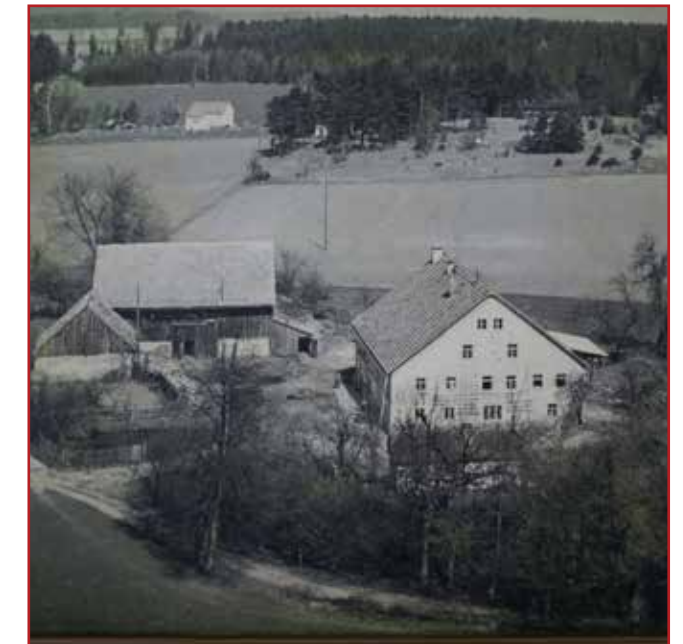

Teilansicht, Luftbild 1959

1834

Hausnummer	Besitzer/Bewohner	Hausname	Häusername
1	Margaretha Huber	–	Mirtelbauernhof
2	Joseph Graf	–	Schnabelhof
3	Johann Graf	–	Schnabelhof
–	–	–	–

2017

Hausnummer	Besitzer/Bewohner	Hausname	Hausname phonetisch
1	Wittmann	Mirtlbauer	Miatlbàua
2 u. 2a	Eichenseer	Grouf	Gròuf
3	Betz	–	–
4	Schwarz	–	–

Gänsbügl

Ortsklasse: Weiler
 Gemeinde: Hemau
 Landkreis: Regensburg

Gemeinde 1834: Pellndorf

Anwesenzahl 1834: 4
 Anwesenzahl 2007: 4

Erfasser: Michael Meier, Einöd, Georg Paulus,
 Hohenwart

Bildnachweis v.l.n.r.: Geobasisdaten: Bayerische Vermessungsverwaltung; dito; Stadt Hemau



Uraufnahmekarte 1808-1864



Luftbild um 2015



Teilansicht, Luftbild 1959

1834

Hausnummer	Besitzer/Bewohner	Hausname	Häusername
1	Michael Förstel	—	—
2	Johann Schmid	—	Schmidlindlhof
3	Joseph Betz	—	Betzengut
4	Sebastian Mirbeth	—	Rothkopfhof

2007

Hausnummer	Besitzer/Bewohner	Hausname	Hausname phonetisch
1	Eichhammer	Wirt	Wiat
2	Schmid	Schmüerl	Schmüa ^d l
5	Frank	Betz	Bèds
4	Ehrl	Rotkopf	Ròudkobf

Grafenöd

Ortsklasse: Weiler
Gemeinde: Hemau
Landkreis: Regensburg

Gemeinde 1834: (erstmalig 1867 nachgewiesen)¹

Anwesenzahl 1834: 0
Anwesenzahl 2012: 2

Erfasser: Georg Paulus, Hohenwart, Harald Schäfer, Hohenschambach²

Bildnachweis v.l.n.r.: Geobasisdaten: Bayerische Vermessungsverwaltung; dito; Stadt Hemau



Uraufnahmekarte 1808-1864



Luftbild um 2015



Teilansicht, Luftbild 1959

1834

Hausnummer	Besitzer/Bewohner	Hausname	Häusername
—	—	—	—
—	—	—	—

2017

Hausnummer	Besitzer/Bewohner	Hausname	Hausname phonetisch
1	Storch	Graf	Gròuf
2a	Weiß	Grafen-Pauli	Gròufa-Bàle

¹ Vgl. JEHL, Parsberg, S. 551.

² Vgl. SCHÄFER, 1000 Jahre, S. 283 f.

Grafenstadl

Ortsklasse: Weiler
Gemeinde: Hemau
Landkreis: Regensburg

Gemeinde 1834: Aichkirchen

Anwesenzahl 1834: 7
Anwesenzahl 2017: 8

Erfasser: Thomas Feuerer, Kollersried, Georg Höß, Höhhof

Bildnachweis v.l.n.r.: Geobasisdaten: Bayerische Vermessungsverwaltung; dito; Stadt Hemau



Uraufnahmekarte 1808–1864



Luftbild um 2015



Teilansicht, Luftbild 1959

1834

Hausnummer	Besitzer/Bewohner	Hausname	Häusername
1	Johann Weißmann	Hiltl	Hiltlhof
2	Johann Pollinger	Nadler	Nadlerhof
3	Theresia Pritschet	Pöppel	Pöppelgut
4	Andreas Rappl	Münzel	Münzelhof
5	Johann Nep. Schmid	Landler	Landlerhof
6	Martin Rappl	Adamgirgl	Adamgut
7	Johann Höß	Rappl	Rapplhof
8	(Gemeinde)	–	Hirtenhaus

2017

Hausnummer	Besitzer/Bewohner	Hausname	Hausname phonetisch
1	Ferstl	Hiltl	Hütl
2	Pollinger	Nadler	Nòu ^d la
– ¹	–	–	–
4	Meier	Münzl	Mintsl
5	Ferstl	Landler	Làndla
6	Pickl	Adam	Òdam
7	Höß	Rappl	Ràpl
–	–	–	–

¹ Mit Hausnummer 2 verschmolzen.

Grünstaude

Ortsklasse: Weiler
 Gemeinde: Hemau
 Landkreis: Regensburg

Gemeinde 1834: (erstmalig 1867 nachgewiesen)¹

Anwesenzahl 1834: 0
 Anwesenzahl 2017: 4

Erfasser: Konrad Nuber, Berletzhof, Maria
 Ostermeier, Kollersried

Bildnachweis v.l.n.r.: Geobasisdaten: Bayerische Vermessungsverwaltung; dito; Fam. Feuerer, Grünstaude

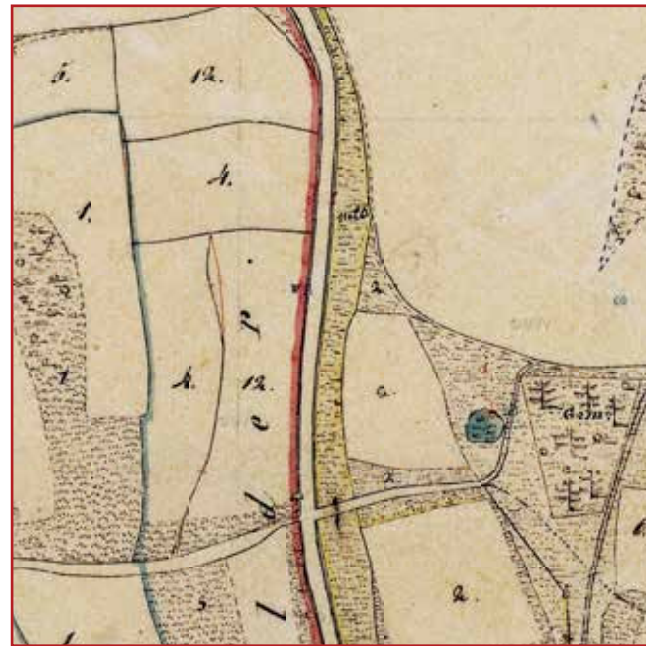

Uraufnahmekarte 1808–1864

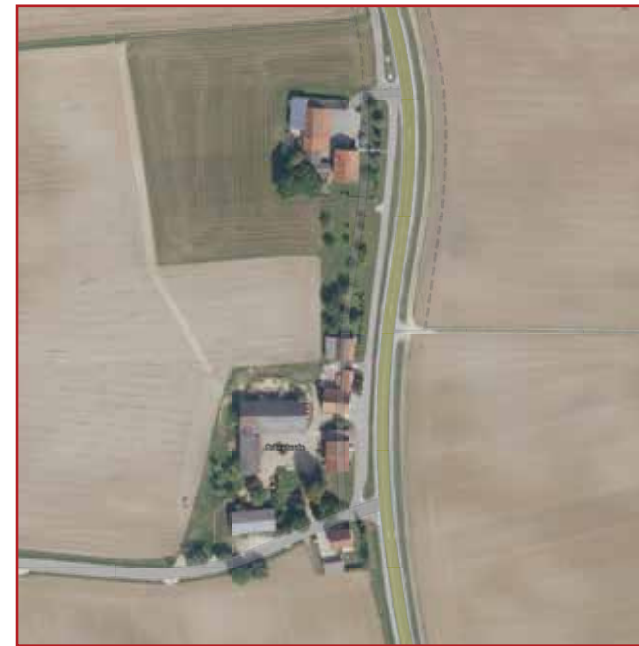

Luftbild um 2015

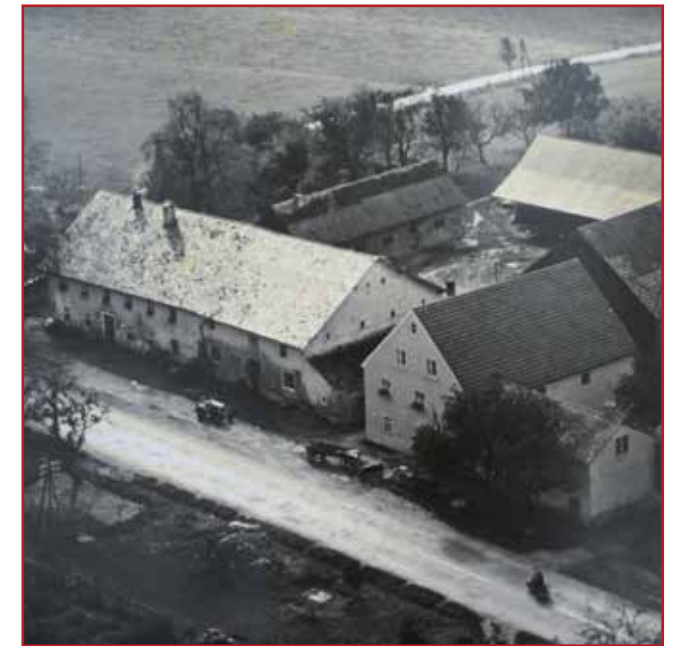

Teilansicht, Luftbild 1957

1834

Hausnummer	Besitzer/Bewohner	Hausname	Häusername
–	–	–	–
–	–	–	–
–	–	–	–
–	–	–	–

2017

Hausnummer	Besitzer/Bewohner	Hausname	Hausname phonetisch
1	Sonnleitner	–	–
2	Feuerer	Wirt/Staudenwirt	Wiat/Schdàuanwiat
3	Nigl	Schmied	Schmii
4	Staudigl	Lenz	Lènts

¹ Vgl. JEHLÉ, Parsberg, S. 547.

Haag

Ortsklasse: Dorf
Gemeinde: Hemau
Landkreis: Regensburg

Gemeinde 1834: Haag

Anwesenzahl 1834: 11
Anwesenzahl 2017: 52

Erfasser: Thomas Feuerer, Kollersried, Georg Liedl, Hohenschambach, Josef Meyer, Wollmannsdorf

Bildnachweis v.l.n.r.: Geobasisdaten: Bayerische Vermessungsverwaltung; dito; Hans Ernst, Hemau



Uraufnahmekarte 1808–1864



Luftbild um 2015



Historische Aufnahme

1834

Hausnummer	Besitzer/Bewohner	Hausname	Häusername
1	Georg Engel	Körbler	Körblergut
2	Georg Gess	Gori	Gregorigütl
3	Joseph Nadler	Zimmermann	Zimmermanngütl
4	Michael Dinauer	Häuslmann	Lammerhäusl
5	Franz Brüderlein	Schmid	Schmidtgütl
5	Franz Brüderlein	Schmid	Schmidtgütl
6	Georg Preuschl	Bruder	Englbrudergut
7	Joseph Preuschl	Maurer	Maurergütl
8	Walburga Peter	Hirmer	Hirmerhof
9	Franz Nadler	Kaspar	Kaspargütl
10	Michael Vogel	Semmer	Seemanngütl
11	Anna Maria Kräher	Kräher	Das Krähenhäusl
–	–	–	–

2017

Hausnummer	Besitzer/Bewohner	Hausname	Hausname phonetisch
Jurastr. 6	Riepl	Mirtlbauer	Miatlbàua
Jurastr. 8	Höb	Guri	Gure
Jurastr. 7	Pritschet	Zimmermann	Tsimmamo ⁿ
– ¹	–	–	–
Jurastr. 10	Seitz	Schmie	Schmii
Jurastr. 12	Mirwald	Wirt	Wiat
Jurastr. 17	Körbler	Bruder/Englbruder	Brøuda/Ènglbrøuda
Jurastr. 15	Schwarzmann		
Jurastr. 13	Silberhorn	Hirmer	Hياما
Jurastr. 9	Silberhorn	Kaspar	Kåschpa
Jurastr. 5	Berger	Gehwein	Gèwain
– ²	–	–	–
Gartenstr. 6	zuletzt: Gess	Zwickl	Dswickl

1 Abgegangen, vgl. Schustergasse 4.

2 Aufgegangen in Hausnummer 8 = Jurastr. 13.

Haag

1834

Hausnummer	Besitzer/Bewohner	Hausname	Häusername
–	–	–	–
–	–	–	–
–	–	–	–
–	–	–	–
–	–	–	–
–	–	–	–

2017

Hausnummer	Besitzer/Bewohner	Hausname	Hausname phonetisch
Jurastr. 4 ¹	Böhm	Kräher	Grèia
Jurastr. 19 ²	Riepl	Mauerer	Màuara
Schustergasse 4 ³	Mirwald	Grümer	Grüma
Stachasweg 3	Meier	Schanzler	Schàntsla
Stachasweg 4	Schleyerbach	Frosch	Froosch
Stachasweg 14	Hackner	Stachas	Schdàcchas

1 Umgesiedelt von Hausnummer 11.

2 Umgesiedelt von Hausnummer 7.

3 Umgesiedelt von Hausnummer 4.

Hagetshof

Ortsklasse: Einöde
 Gemeinde: Hemau
 Landkreis: Regensburg

Gemeinde 1834: Mausheim

Anwesenzahl 1834: 1
 Anwesenzahl 2017: 1

Erfasser: Maria Ostermeier, Kollersried, Georg Paulus, Hohenwart

Bildnachweis v.l.n.r.: Geobasisdaten: Bayerische Vermessungsverwaltung; dito; Fam. Kaffler, Hagetshof



Uraufnahmekarte 1808–1864



Luftbild um 2015



Luftbild 1959

1834

Hausnummer	Besitzer/Bewohner	Hausname	Häusername
1	Joseph Weißmann	–	Der Hagetshof

2017

Hausnummer	Besitzer/Bewohner	Hausname	Hausname phonetisch
1	Kaffler	Hagetsbauer	Högatsbàua

Haid

Ortsklasse: Weiler
Gemeinde: Hemau
Landkreis: Regensburg

Gemeinde 1834: Langenkreith

Anwesenzahl 1834: 6
Anwesenzahl 2017: 6

Erfasser: Thomas Feuerer, Kollersried, Matthias Unger, Altenlohe¹

Bildnachweis v.l.n.r.: Geobasisdaten: Bayerische Vermessungsverwaltung; dito; Stadt Hemau

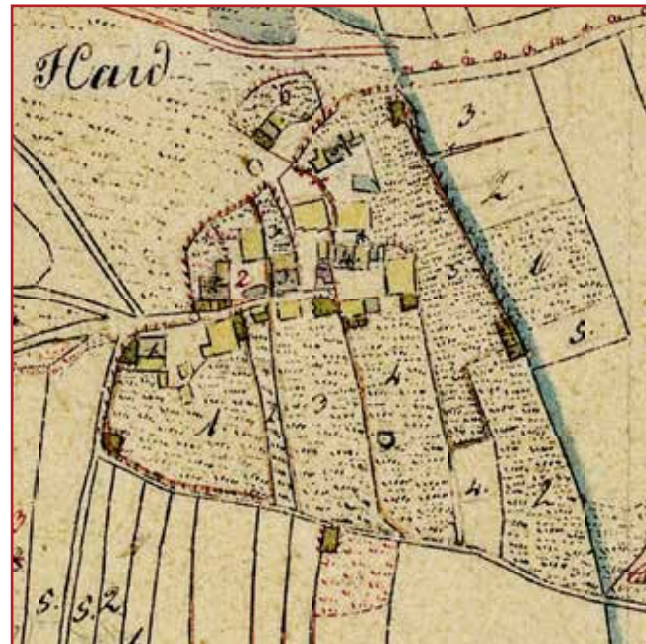

Uraufnahmekarte 1808–1864



Luftbild um 2015



Teilansicht, Luftbild 1959

1834

Hausnummer	Besitzer/Bewohner	Hausname	Häusername
1	Joseph Kargl	–	Thomenhof
2	Joseph Schmidt	–	Großenbauernhof
3	Mathias Ehrl	–	Kleinbauernhof
4	Johann Meyer	–	Gockenhof
5	Adam Mirbeth	–	Pollingerhof
6	(Gemeinde)	–	Hirtenhaus

2017

Hausnummer	Besitzer/Bewohner	Hausname	Hausname phonetisch
1	Lohmaier	Dama	Dâma
2	Schmid	Großn	Gròussn
3	Silberhorn	Silberhorn	Sülwahoan
4	Söllner	Gougger	Gòuka
5	Eibl	Baierl	Bàia ^d l
–	–	–	–

¹ Vgl. UNGER, Dorfchronik.

Hamberg

Ortsklasse: Weiler
 Gemeinde: Hemau
 Landkreis: Regensburg

Gemeinde 1834: Klingen

Anwesenzahl 1834: 4
 Anwesenzahl 2007: 5

Erfasser: Josef Ehrl, Höfen, Thomas Feuerer,
 Kollersried

Bildnachweis v.l.n.r.: Geobasisdaten: Bayerische Vermessungsverwaltung; dito; Stadt Hemau



Uraufnahmekarte 1808–1864



Luftbild um 2015



Luftbild 1959

1834

Hausnummer	Besitzer/Bewohner	Hausname	Häusername
1	Jacob Peter	Nadler	Nadlerhof
2	Jacob Riepl	Niedermayer	Niedermayerhof
3	Thomas Peter	Hanspeter	Hanspeterhof
4	(Gemeinde)	–	Hirtenhaus

2017

Hausnummer	Besitzer/Bewohner	Hausname	Hausname phonetisch
1	Weber	Nadler	Nòu ^d la
2	Eichenseher	Niedermeier	Nidamòia
3	Gabler	Hanspeter	Hãnsbèida
4	Weber	–	–

Hemau

Ortsklasse: Stadt
Gemeinde: Hemau
Landkreis: Regensburg

Gemeinde 1830/32: Hemau

Anwesenzahl 1830/32: 216¹
Anwesenzahl 2008: ca. 826²

Erfasser: Lothar Bauer, Hemau, Helmut Hanfstingl, Hemau³

Bildnachweis v.l.n.r.: Geobasisdaten: Bayerische Vermessungsverwaltung; dito; Stadt Hemau



Uraufnahmekarte 1808–1864



Luftbild um 2015



Teilansicht, Luftbild 1959

1830/32

Hausnummer	Besitzer/Bewohner 1832–59	Hausname	Häusername
1	Franz Veitl, k. Postexpeditor	–	Das Schlöglhaus
2	Joseph Forster, Handelsmann	–	Das Fritzenhaus
3	Paul Eibl Metzger u. Wirt	–	Das Kobipaulihaus
4/5 ⁴	Joseph Vorster, Bräuer u. Metzger	–	Das Thomen- u. Seifensiederhaus
6/7	Joseph Leibel, Bräuer	–	Das Tannenbaumhaus
9	Joseph Stürzer, Bierwirt, Lebzelter u. Wachszieher	–	Das Stockerthaus
10	Anna Maria Engl, Bräuers- u. Tafernwirtswittib	–	Das Englwirthshaus

¹ Laut Uraufnahmeblatt, gem. 1830, grav. 1832.

² Zählung nach Hausnummernverzeichnis 2008.

³ Die Angaben zu den Anwesen von 1830/32 entstammen dem Lagerbuch der Stadt Hemau, Stadtarchiv Hemau.

⁴ „jetzt vereinigt in ein Gebäude“.

2008

Hausnummer	Besitzer/Bewohner	Hausname	Hausname phonetisch
Oberer Stadtplatz 1	Eibl	Posthalter	Bosthålta
Oberer Stadtplatz 3	Hirn	Café Maag	Måg
Oberer Stadtplatz 5	Hirn	Café Maag	Måg
Oberer Stadtplatz 7	Engl	Ko(h)lmichl	Kolmicchl
Stadtplatz 1	GG Leibl-Becker	Tannenbaum	Dånnabàm
Stadtplatz 5	Roßkopf	–	–
Stadtplatz 7	EG Schmock/Meier/Spengler	Schloßbräu	Schloosbrài



Ortsplan der Stadt Hemau; Uraufnahme 1830;
Geobasisdaten: Bayerische Vermessungsverwaltung

Hemau

1830/32

Hausnummer	Besitzer/Bewohner	Hausname	Häusername	Hausnummer	Besitzer/Bewohner	Hausname	Hausname phonetisch
11	Karl Stettner, Rotgerber	–	Das [Bisten?]koberlhaus	Stadtplatz 7	EG Schmock/Meier/ Spengler	Schloßbräu	Schloosbräi
12	Stephan Engl, Metzger u. Krämer	–	Steffelhaus	Stadtplatz 9	Petz	–	–
13/14	Michael Goeßwein, Ta- fernwirt	–	Das Schreinerhaus Hs.- Nr. 13; Tafern zur golde- nen Ente, Hs.-Nr. 14	Stadtplatz 11 u. 13	Fries, Hs.-Nr. 11; Bier- sack, Hs.-Nr. 13	–	–
15	Joseph Listl, Bierwirt	–	Das Ruppenhaus	Stadtplatz 15	Raiffeisenbank Hemau	–	–
16	Andreas Halter, Bierwirt	–	Das Eisvogelhaus	Stadtplatz 17	Raiffeisenbank Hemau	–	–
17	Jacob Blauhorn, Bäcker	–	Das Melberhaus	Unterer Stadtplatz 1	Eichenseer	Brunnerhaus [Häuserna- me]	–
18	Lautenschlager, kgl. Advokat	–	Das ehemalige Pfarrhaus	Unterer Stadtplatz 3	Moser	Prockhaus [Häusername]	–
19	Michael Bogner, Oeko- nom	–	Das Roeßlwirthshaus	Unterer Stadtplatz 5	Ferstl	–	–
20	Michl Engl, Metzger	–	Das Kubimichlhaus [!]	Unterer Stadtplatz 7	Engl-Gaßner	Koberl/Biersack	Khowa ^d l/Biasòòg
21 ¹	Thomas Rappl, Tagelöhner	–	Das Maurerhaus	Unterer Stadtplatz 7	Engl-Gaßner	–	–
22 ¹	Martin Gineiger, Stadt- bauer	–	Das Götzenbauerhaus	Unterer Stadtplatz 7	Engl-Gaßner	–	–
23 ²	Joseph Spangler, Tag- elöhner	–	Das Stumpfschieselhäusel	Unterer Stadtplatz 3	Moser	Prockhaus [Häusername]	–
24a ³	Joseph Liebl, Metzger	–	Das halbe Feldscherrer- haus linker Seits	Stadtplatz 1	GG Leibl-Becker	–	–
24b ³	Michael Willer, Schneider	–	Das halbe Feldscherrer- haus rechter Seits	Stadtplatz 1	GG Leibl-Becker	–	–
25	Kaspar Retter	–	Das Kaminfegerhaus	Strickergasse 3	Plank, vorher: Baumer	–	–
26	Johann Georg Karl	–	Mulzerhaus	Strickergasse 5	Wolfsteiner	–	–
27ab	Joseph Wismüller, Schuh- macher	–	das ganze Vetterhaus	Strickergasse 7	Metz	–	–

1 Jetzt mit Unterer Stadtplatz 7 verschmolzen.

2 Jetzt mit Unterer Stadtplatz 3 verschmolzen.

3 Jetzt mit Stadtplatz 1 verschmolzen.

2008

Hemau

1830/32

Hausnummer	Besitzer/Bewohner	Hausname	Häusername	Hausnummer	Besitzer/Bewohner	Hausname	Hausname phonetisch
28	Leopold Deml, Schuhmacher	–	Das Demlhaus	Strickergasse 9	Peter, vorher: Pöllinger-sche Erben	–	–
29	Georg Schneider, Tagelöhner	–	Das Pfligerhaus [?]	Strickergasse 11	Kellner, vorher: Stopf	–	–
30a ¹	Johann Ertl, Zimmermann	–	Das halbe Riemererhaus	Strickergasse 13	Ferstl	–	–
30b ²	Michael Fuchs, Bäcker	–	Das halbe Riemererhaus	Strickergasse 13	Ferstl	–	–
31a ³	Joseph Kundl, Tagelöhner	–	½ Strickerhaus	Strickergasse 17	Karg, vorher: Peter	–	–
31b ⁴	Johann Bapt. Seehann, Stricker	–	⅔ Strickerhaus	Strickergasse 17	Karg, vorher: Peter	–	–
32	Xaver Feuerer, Weber	–	Schreinerhaus	Strickergasse 19	Haller	–	–
33	Wenzeslaus Riepl, Stadtbauer	–	Das Weigerthaus	Strickergasse 21	Schmidl, vorher: Demmel,	Drechsler	Dràgsla
34	Johann Panzer, Schuhmacher	–	Das Panzerhaus	Badergasse 4	Haller, vorher: Rabl	–	–
35	Xaver Boeßl, Chirurg	–	Das Baderhaus	Badergasse 2	Wismüller, Elisabeth	–	–
38	Bernhard Klopfer, Bäcker	–	Das Klopferhaus	Unterer Stadtplatz 8	GG Scheck	–	–
39	Johann Kohlmeier, Schenk-wirth, Lohnkutscher u. Oeconom	–	Das Rabenhaus	Unterer Stadtplatz 6	EG Eichenseher	Nieblerbauer	Niblabàua
40 ⁵	Johann Donhauser, Tafernwirth	–	Das Haus zum rothen Roß	Unterer Stadtplatz 4	Eckl, vormals Ferstl-Donhauser	Donhauser	Donhàusa
41 ⁶	Anton Karl, Färber	–	Das Färberhaus	Unterer Stadtplatz 4	Eckl, vormals Ferstl-Donhauser	–	–
42	Georg Rex, Zimmermann	–	Das Rexenhaus	Unterer Stadtplatz 4a	Baldauf	–	–
43	Sebastian Benzkofer, Tafernwirth	–	Das Löwenwirthshaus	Unterer Stadtplatz 2	Kirchner	Rothbader	Ròudbòda

1 Verschmolzen mit 30b zu Strickergasse 13.

2 Verschmolzen mit 30a zu Strickergasse 13.

3 Verschmolzen mit 31b zu Strickergasse 17.

4 Verschmolzen mit 31a zu Strickergasse 17.

5 Verschmolzen mit 41 zu Unterer Stadtplatz 4.

6 Verschmolzen mit 40 zu Unterer Stadtplatz 4.

2008

Hemau

1830/32

Hausnummer	Besitzer/Bewohner	Hausname	Häusername	Hausnummer	Besitzer/Bewohner	Hausname	Hausname phonetisch
44	Johann Wiesmüller, Handelsmann	–	Das Lebzelten, Bäckerhaus	Stadtplatz 20	Kleemann	–	–
45	Joseph Vicari, Kaminkehrer	–	Das Fuchsenhaus	Stadtplatz 18	Weigert, vormals Lanzl	–	–
46	Elise Lenze, Kaufmannswittib	–	Das Dillingerhaus	Stadtplatz 16	Weigert, vormals Lanzl	–	–
47	Paul Veitl, Metzger u. Tafernwirth	–	Das Ochsenwirthshaus	Stadtplatz 14	Huber, vormals Fellmeyer	Fellmeyer	Föllmäia
48	Mathias Waldhier, Wirt	–	Das Hutererhaus	Stadtplatz 10	Burgmeier	–	–
50 ¹	Anton Engel, Metzgermeister	–	Adam Koberlhaus	Stadtplatz 6	Sparkasse Regensburg	–	–
51 ²	Jakob Forster, Handelsmann	–	Das Schullehrerhaus	Stadtplatz 6	Sparkasse Regensburg, vormals Bauer	–	–
52	Johann Ehemann, Wirt	–	Fanderlhaus	Riedenburger Straße 3	Müller	–	–
54	Wolfgang Weigert, Wagner	–	Das Kollmeierhaus	Nagelschmiedgasse ³	Weigert	–	–
55a	Barbara Stoebel, Rothgerberswittib	–	Das halbe Hafnerhaus	Nagelschmiedgasse ⁴	Eckl, vormals Ferstl-Donhauser	–	–
55b	Peter Erl, Schuhmachermeister	–	Hieselpeternhaus	Nagelschmiedgasse ⁴	Eckl, vormals Ferstl-Donhauser	–	–
56	Paul Erl, Zimmermann	–	Das Tazenhaus	Nagelschmiedgasse ⁴	Eckl, vormals Ferstl-Donhauser	–	–
57	Kunigunde Willer, Nagelschmidswittib	–	Das Nagelschmidhaus	Nagelschmiedgasse 1	Schindler vormals Lochner	Lochnerschlosser	Locchnaschlossa
58	Joseph Spadler	–	Das Schusterrapplhaus	Nagelschmiedgasse 3	Nink vormals Lochner	Lochnerschuster	Locchnaschötsda
59	Georg Brunner, Zimmergesell	–	Das Brunnerhaus	Nagelschmiedgasse 5	GG Wein	–	–
60	Anton Huber, Hufschmid	–	Das WohnSchmidhaus	Schmiedgasse 8	Waldhier	Paller	Bàla
61	Margaretha Schmid, Nürnberger Böthin	–	Das Baumgartnerhaus	Schmiedgasse 6	Schneider	–	–

1 Verschmolzen mit 51 zu Stadtplatz 6.

2 Verschmolzen mit 50 zu Stadtplatz 6.

2008

3 Garagengrundstück ohne Hausnummer.

4 Gehört zu Unterer Stadtplatz 4.

Hemau

1830/32

Hausnummer	Besitzer/Bewohner	Hausname	Häusername
62	Jacob Pollinger, Metzger	–	Das Demelhaus
63	Kaspar Schels, Maurer	–	Das Katzenbergerhaus
64	Johann Albrecht, Taglöhner	–	Das Tazenhaus
65	Michael Rappl, Zeugmacher	–	Das Friesenbauernhaus
66	Georg Paulus Taglöhner	–	Das Flori Schneiderhaus
67a ¹	Georg Eichinger, Taglöhner	–	Das halb abgetheilte Kollmeierhaus
67b ²	Johann Koelbl, Taglöhner	–	Das halb abgetheilte Prockenhaus
68 ³	Joseph Weber, Zinngießer	–	Das halbe Schloßschneider u. halbe Fanderlhaus
69	Gotthard Schmid, Kuffner	–	Das Dreierhaus
70 ⁴	Maria Scherrer, Frau des prakt. Arztes D. Scherrer	–	Das Ledererpaulihaus
71	Jakob Strohman(n), Schneider	–	Das Weberhaus
72	Anton Karl, Färber	–	Das Färberhaus
73 ⁵	Peter Adler, Maurer	beim Hanfstingl	Das Hanfstinglhaus
74a ⁶	Joseph Rappl, Schuhmacher	–	Das halbe Artmannhaus
74b ⁷	Ferdinand Seitz, Taglöhner	–	Das halbe Ebenhöchhaus

- 1 Verschmolzen mit 67b u. 68 zu Treiergasse 4.
 2 Verschmolzen mit 67a u. 68 zu Treiergasse 4.
 3 Verschmolzen mit 67a u. 67 b zu Treiergasse 4.
 4 Verschmolzen mit 69.
 5 Verschmolzen mit 74a und 74b.
 6 Verschmolzen mit 73 und 74b.
 7 Verschmolzen mit 73 und 74a.

2008

Hausnummer	Besitzer/Bewohner	Hausname	Hausname phonetisch
Schmiedgasse 4	Schneider	–	–
Treiergasse 1	Ferstl	Schuderer	Schudara
Treiergasse 3	Richter, vormals Lochner	Zinngießerhaus [Häusername]	–
Treiergasse 5	Lindl	–	–
Treiergasse 7	Hollnberger, vorher Dinauer (Bübl)	–	–
Treiergasse 4	Spangler	–	–
Treiergasse 4	Spangler	–	–
Treiergasse 4	Spangler	–	–
Treiergasse 2 ⁸	Schließ-Hirschberg, vorher Pöpl (Fuchserer)	–	–
Schmiedgasse 2	Schließ-Hirschberg	–	–
Riedenburger Straße 5	Knerr, vorher Wittmann	–	–
Riedenburger Straße 7	Knerr, vorher Hollnberger	–	–
Riedenburger Straße 18	Groß	Kaffeschuster	Khâfëschœtsda
Riedenburger Straße 18	Groß	Kaffeschuster	–
Riedenburger Straße 18	Groß	Kaffeschuster	–

- 8 Gebäude abgebrochen, jetzt Garten.

Hemau

1830/32

Hausnummer	Besitzer/Bewohner	Hausname	Häusername	Hausnummer	Besitzer/Bewohner	Hausname	Hausname phonetisch
76	Jacob Engl, Stadtbauer	–	Das Melberhaus	Riedenburger Straße 12	Semmler	Deglbauer	Dèglbàua
77	Vinzenz Paintner, Oekonom	–	Schönhaus	Riedenburger Straße 10	Semmler	(altes Schulhaus)	–
78a	Johann Schmid, Gütler	–	Stadtbauernhaus	Riedenburger Straße 6	Spangler, vorher Hirteis	–	–
78b	Joh. Heinrich Paulus, Maurer	–	Das halbe abgetheilte Stadtbauernhaus	Riedenburger Straße 8	Spangler, vorher Petz	–	–
79	Michael Gaßner, Wirth u. Melber	–	Das Lenawastlhaus	Riedenburger Straße 4	Kimer	Stauber	Schdàuba
80	Jreszenz Maier, ledige Bauerstochter	–	Ebenhöchhaus	Propsteigassl 1	Kettl, vorher Bachhuber	–	–
85 (86)	Lorenz Meier, Metzger	–	Das Kellermaierhaus	Propsteigassl 4	Stadt Hemau, vorher Kimer, (Stauber)	–	–
86 (85)	Lorenz Meier, Metzger	–	Das Bauernferstlhaus	Riedenburger Straße 2	Stadt Hemau, vorher Krieger	(Haus der Musik)	–
87	(Pfarrei Hemau)	–	Pfarrhaus	Matthias-Mühlbauer-Platz 1	Kath. Kinderheim e.V.	(alter Pfarrhof)	–
89	Alois Schack, Tafernwirth	–	Taferne „Zum goldenen Hirschen“	unbebaut (Kriegerdenkmal)	–	–	–
90	Kaspar Pickl, Oekonom u. Tuchmacher	–	Picklhaus	Stadtplatz 2	Pflamminger, vorher Frankhauser	–	–
91	Ludwig Valta, Apothecker	–	Das Paulimichlhaus	Oberer Stadtplatz 12	Kimer	–	–
92	Joseph Lang, Bäckermeister	–	Das Purzenhaus	Oberer Stadtplatz 10	Frank, vorher Bohrer	–	–
93	Kaspar Schmidt, Schneider	–	Das Schneiderhaus	Kirchplatz 2 (Kapelle/Grotte)	Kath. Pfarrkirche (Pfarrei)	–	–
94	Franz Koegler, Dachdecker	–	Das Schneiderhäusl	Freifläche, Kirchengasse	–	–	–
100	Hemau Stadtgemeinde	–	Das Stadthürmerhaus	Kirchengasse 10	Mirbeth	–	–
102	Bernhard Queitsch Hausbesitzer	–	Das Niglbackerhaus	Kirchengasse 6	Greipl	Kirchenschneider	Khiachaschnèinda
103	Johann Gschrey, Gütler	–	Das Säcklerhaus	Kirchengasse 4	Marschalt, vorher: Holzapfel	–	–

2008

Hemau

1830/32

Hausnummer	Besitzer/Bewohner	Hausname	Häusername	Hausnummer	Besitzer/Bewohner	Hausname	Hausname phonetisch
1/9 Fl. Nr. 475 ½ am Bodenhof	Bernhard Hoffmann, Säckler	–	Die Hälfte des Bodenhoferhauses	nicht mehr existent	–	–	–
104	Johann Mirbeth, Oekonom	–	Das Stadtbauern u. Forsterhaus	Kirchengasse 2	Marschalt, vorher: Holzapfel	–	–
105	Johann Brüderlein, Schmiedmeister	–	Das Schmiedhaus	Oberer Stadtplatz 8	Dietz	Brüderlein	Brüdalàin
106	Katharina Altmann, Fuhrmannswittib	–	Das Kuglerhaus	Oberer Stadtplatz 6	Stich, vorher Kölbl, Kreis-sparkasse	–	–
107	Martin Veitl, Schreinermeister	–	Das Schreinerhaus	Oberer Stadtplatz 4	Schmidmeister, vorher Veitl	–	–
108	Georg Eibl, Nagelschmied	–	Das alte Mauthaus	Oberer Stadtplatz 2 ⁵	Restgrundstück: Griesbach, ehemals Kölbl	–	–
111 ¹	Anton Kormann, Schuhmacher	–	Das Karl Schusterhaus	Seilergassl 2	Hartig	–	–
112 ²	Veitl, Schreinerswittib	–	Das Schreinerhaus	Seilergassl 2	Hartig	–	–
113	Michael Schmid, Schneider	–	Schrembsnerhaus	Seilergassl 1	Hickson, vorher Halbritter	–	–
114ab	Anton Niebler, Maurer	–	Das Hallerhaus	Ringweg 51	Schmid	–	–
115 ³	Jakpb Wismüller, Schuhmacher	–	Das Kriegbaumhaus	Dietfurter Str. 5	Götz	–	–
115 ½ ⁴	Anna Albrecht, Weberswittib	–	Das halbe Kriegbaumhaus	Dietfurter Str. 5	Götz	Forsterhaus [Häusername]	–
116	Joseph Butscher, Hutmacher	–	Das Hutererhaus	Dietfurter Str. 9	Schmits	–	–
117	Joseph Knechtel, Seifensieder	–	Das Mirbethaus	Dietfurter Str. 11	Wirth	Butscherhaus [Häusername]	–
119	Johann Koebler, Tagelöhner	–	Das ehemalige Schießhaus	Dietfurter Str. 15	Lell	Bergmann	Bèachmo ⁿ

1 Verschmolzen mit 112, Seilergassl 2.

2 Verschmolzen mit 111, jetzt Seilergassl 2.

3 Verschmolzen mit 115 ½.

4 Verschmolzen mit 115.

2008

5 Abgebrochen, jetzt Straße B 8.

Hemau

1830/32

Hausnummer	Besitzer/Bewohner	Hausname	Häusername	Hausnummer	Besitzer/Bewohner	Hausname	Hausname phonetisch
120	Johann Meißl, Hafner	–	Das Hafnerhaus	Dietfurter Str. 17	Dörfler	–	–
121	Xaver Haas, Sattler	–	Das Sattlerhaus	Dietfurter Str. 16	Baumer	Hasn	Hòsn
122	Peter Schuster, Maurer	–	Das Hutererhaus	Dietfurter Str. 14	Baumer	–	–
123	Bernhard Bibernell, Kufer	–	Das Erlschneiderhaus	Dietfurter Str. 12	Meyer	Kruze	Gruudse
124	Adam Ehrh, Schneider	–	Das Maurermeisterhaus	Dietfurter Str. 10	EG Schneider-Hammer	Sodler (Sattler)	Sò ^d la
125	Engelbert Wurstbauer, Regensburger Bothe	–	Die frühere Apotheke	Dietfurter Str. 8	Ferstl	Wurstbauer	Wuaschdbàua
126	Anton Eibel, Tagelöhner	–	Das Prischethaus	Dietfurter Str. 6	Hönle	Gütlerhaus [Häusername]	–
127 ¹	Michael Maier, Tagelöhner	–	Viertels-Zeiselshaus	Dietfurter Str. 2	Kollmer	–	–
128a ²	Leopold Freystetter, Weber	–	Das ¼ Meßnerweberhaus	Dietfurter Str. 4	Kollmer	Fausthaus [Häusername]	–
128b ³	Paul Scharr, Tagelöhners- wittib	–	¼ Fanderlhaus	Dietfurter Str. 4	Kollmer	–	–
129	Engelberth Engel, Metz- ger	–	Das Ferstlhaus	Dietfurter Str. 2	Kollmer	Schartnwirt	Schòatnwiat
130 ⁴	Anna, Katharina u. Bar- bara Poeppel	–	Das Gaerblerhaus	–	Kollmer	–	–
131 ⁵	Franz Kleeberger, Sieb- macher	–	Das Schuster Michl Haus	Nürnberger Str. 3	Schmidmeister	–	–
132 ⁶	Jos. Eisenhut, Spängler	–	Das Wurstbauernhaus	Nürnberger Str. 3	Schmidmeister	–	–
133	Johann Maier, Maurer	–	Das Spattlinghaus	Nürnberger Str. 5	Forster, vorher Meier, (Spalling)	Spalling	Schbàling
134	Franz Kirner, Schuhma- cher	–	Das Müllerlhaus	Nürnberger Str. 7	Penkert, vorher Wein, Kirner	–	–
135	Kaspar Schuster, Wegma- cher	–	Das Stieferlhaus	Nürnberger Str. 9	Kellner, vorher Rauscher, Lederer	–	–
136	Jos. Mirbeth, Tagelöhner	–	Das Hirtheus	Nürnberger Str. 11	Ulmer	–	–

1 Verschmolzen mit 129, Dietfurter Str. 2.

2 Verschmolzen mit 128b, Dietfurter Str. 4.

3 Verschmolzen mit 128a, Dietfurter Str. 4.

4 Abgebrochen, gehört zu Dietfurter Str. 2.

5 Verschmolzen mit 132.

6 Verschmolzen mit 131.

2008

Hemau

1830/32

Hausnummer	Besitzer/Bewohner	Hausname	Häusername
137	Georg Kimer, Maurer	–	Das Rieglerhaus
138	Joseph Dietz, Tagelöhner	–	Das Maunzenhäusl
140 ¹	Jakob Weigert, Wagner	–	Das Wagnerhaus
141	Jakob Amann, Schlosser	–	Das Schlosserhaus
142 ²	Joseph Riepl, Tagelöhner	–	Das Pfälzerhaus
143	Jacob Karl, Schmid	–	Das Schmidthaus
144	Joseph Wiesmüller, Strumpfwirker	–	Das Schlögelhaus
145	Ruppert Schuster, Säckler	–	Das Drechslerhaus
146	Barbara Bauer, Schnei- derswittib	–	Das Schneidermichelhaus
147	Joseph Schmid, Schreiner	–	Das Fuchsenhaus
149	Johann Gschrei, Tagelöh- ner	–	Das Gschreihaus
150b	Xaver Rappl, Tagelöhner	–	Das halbe Hacklhaus
151	Michael Maier, Tagelöhner	–	Das Pöpplhaus
154	Johann Sperl, Weber	–	Weberhaus
156a ³	Joseph Ferstl, Tagelöhner	–	Das halbe Hemauerer- haus
156b ³	Johann Huber, Tagelöhner	–	Das Gärblerhaus
157	Joseph Dinauer, Tagelöh- ner	–	Pfeiferhaus
158	Joseph Huber, Tagelöhner	–	Das Rauscherhaus
159	Joseph Pschierl, Tagelöh- ner	–	Das Adlerhaus
160	Jos. Binner, Maurer	–	Das Hirthundlhaus

1 Laut Eintrag im Lagerbuch nicht identisch mit Nummerneintrag im Uraufnahmeblatt; Möglicherweise später hinzugefügter Bau.

2 Abgebrochen.

3 Im Lageplan existiert nur die Hausnummer 156.

2008

Hausnummer	Besitzer/Bewohner	Hausname	Hausname phonetisch
Nürnberg Str. 13	Spangler	Riegler	Rigla
Nürnberg Str. 22	Sperber, vorher Gröninger	Maunzen	Mòuntsn
Nürnberg Str. 10 u. 12	Engl Hs. Nr. 10; Richard, Hs.Nr. 12	–	–
Nürnberg Str. 8	Engl, vorher Hirn	–	–
Nürnberg Str. 8 ⁴	Engl	–	–
Nürnberg Str. 4	Karl	Karlschmid	Khâ ^q Ischmi
Nürnberg Str. 2	Karl	–	–
Beratzhausener Str. 1	Kellermann, vorher Ferstl	–	–
Beratzhausener Str. 3	Baumer	–	–
Beratzhausener Str. 5 und 7	Weigert	Rapplbäcker	Ràplbèka
Beratzhausener Str. 9	Ferstl	Bruckmeier	Brukmaia
Beratzhausener Str. 15	Ferstl, vorher Waldhier	–	–
Beratzhausener Str. 17	Cengiz, vorher Dietz, Pfaller	–	–
Beratzhausener Str. 23	Bachhuber	–	–
Beratzhausener Str. 27	Kratzer	–	–
Beratzhausener Str. 27	Kratzer	–	–
Beratzhausener Str. 31	Schmits, vorher Kuffer	–	–
Beratzhausener Str. 33	Zimbelmann, vorher Pickl	Schmiedl	Schmidl
Beratzhausener Str. 35 ⁵	(Reihenhausanlage), frü- her Eibl	Nagelschmied	Nòglschmi
Beratzhausener Str. 22	Holzer	Binner	Bina

4 Früher Nürnberger Str. 6.

5 Jetzt 35a, b, c, d.

Hemau

1830/32

Hausnummer	Besitzer/Bewohner	Hausname	Häusername	Hausnummer	Besitzer/Bewohner	Hausname	Hausname phonetisch
162	Simon Bommer, Taglöhner	–	Wölflhaus	Beratzhausener Str. 20	Baldauf, früher Gehr	Bammerer	Båmmara
163	Georg Pommer, Taglöhner	–	Das Peißerhaus	Beratzhausener Str. 18	Riepl, früher Herrmann	–	–
167	Joseph Mirbeth, Taglöhner	–	Bernhardhaus	Beratzhausener Str. 12	Stadt Hemau, Parkplatz, früher Harteis	–	–
174	Joseph Brüderlein, Maurer	–	Das Geßenhaus	Spitalweg 10	GG Kunst, früher Mirbeth	–	–
175	Thomas Poellinger, Tagelöhner	–	Das Schleggen Thomas Haus	Spitalweg 8	Gaul, früher Dettenwanger	–	–
176a ¹	Andreas Igl, Tagelöhner	–	Friedlhaus	Spitalweg 8	Gaul, früher Dettenwanger	–	–
176b ²	Joseph Friedl, Tagelöhner	–	Schlosserhaus	Spitalweg 8	Gaul, früher Dettenwanger	–	–
177	Michael Spangler, Tagelöhner	–	Bothenhaus	Flurgassl 6	Sigmund, früher Ferstl	–	–
178	Georg Hettenkofer, Stadtbauer	–	Stöhrhaus	Spitalweg 2	GG Kunst, früher Käufl	König	König
179	Joseph Schneider, Wegmacher	–	Das Schusterlennenhaus	Beratzhausener Str. 8	Eckl, früher Frischmann, von der Sitt	–	–
180	Michl Meier, Weber	–	Das Melzner Weberhaus	Beratzhausener Str. 6	Eckl, früher Semmler, Binninger	–	–
182	Jos. Ferstl, Krämmmer	–	Krügelttenhaus ³	Beratzhausener Str. 2	Schuster	Krügeltten	Krigltn
182	Katharina Halbritter, Tagelöhnerswittib	–	Wettlpaulihaus	Ringweg 1	Schuster	Stieferl	Schdiifa ^d l
184	Joseph Amann, Glaser	–	Das Zimmerlieslhaus	Ringweg 3	Völlner-Hack-Fries, früher Böhm	–	–
185	Joseph Schoierer, Hutmacher	–	Hutmacherhaus	Ringweg 5	Mirwald	Sargl	Sàrgl

¹ Verschmolzen mit 175 und 176b.

² Verschmolzen mit 175 und 176a.

³ „mit realer Krämmerechtsamen“.

2008

Hemau

1830/32

Hausnummer	Besitzer/Bewohner	Hausname	Häusername
186	Johann Steiber, Schlosser	–	Steiberhaus
187a ¹	Georg Schmid, Tagelöhner	–	Das Schlittenbauernhaus
187b ²	Johann Dinauer, Tagelöhner	–	Ferstlhaus
188a	Walb. Graf, Tagelöhnerswittib	–	Frankenhaus
188b	Maria Spangler, Tagelöhnerswittib	–	Fegerlniklhaus
189	Peter Dimpfl, Weisgerber	–	Das Meßnerhaus
201 ¼	Michl Meier	–	–
213	Ant. Offenlach	–	–
214	Jos. Retter	–	–
1/27	Wolfg. Retter	–	–
215	Kasp. Böhm	–	–
216	Erls Wittib	–	–
221	Niclas Baumann	–	–
221 ½	Gg. Rappl	–	–
–	–	–	–
–	–	–	–
–	–	–	–
–	–	–	–
–	–	–	–
–	–	–	–
–	–	–	–
–	–	–	–
–	–	–	–
–	–	–	–
–	–	–	–

1 Verschmolzen mit 187b.

2 Verschmolzen mit 187a.

2008

Hausnummer	Besitzer/Bewohner	Hausname	Hausname phonetisch
Ringweg 7	Lell, früher Mayer (Schlossersteiber)	–	–
Flurgaßl 2	Waldhier	Schwedendickl	Schwèdndickl
Flurgaßl 2	Waldhier	–	–
Ringweg 13	Strixner	–	–
Ringweg 11	Sachs	–	–
Ringweg 15	Pollinger, vorher Scheuerer	–	–
Regensburger Str. 22	Graf	Hansn	Hånsn
Ringweg 29	Dörfler, früher Gineiger	Zeumacher	Dsàichmáccha
Ringweg 31	Burger, früher Schwarzer	–	–
?	?	–	–
Paintener Weg 2	Lada, früher Schmid	–	–
Paintener Weg 4	Rahm	Erlschwarzen	Èa ^d lschwòadsn
Ringweg 39	Pollinger	Pfüring	Bfiring
Ringweg 41	Zweck	Seffermann	Säffamo ⁿ
Beratzhausener Straße 6	Eckl, vorher Semmler	Binninger	Bininga
Beratzhausener Straße 15	Ferstl, vorher Waldhier	Strunz	Schdrunts
Beratzhausener Straße 16	Behrendt, vorher Ferstl	Zacherl	Dsàcha ^d l
Beratzhausener Straße 18	Riepl, vorher Herrmann	Herrmannschreiner	Hèamånschràina
Beratzhausener Straße 24	Buchschmid	Nagelschmiedhaus [Häusername]	–
Beratzhausener Straße 25	Stuis	Wölflhaus [Häusername]	–
Beratzhausener Straße 26	Harfold	Tauberer(-Schore)	Dàubara(-Schoorè)
Beratzhausener Straße 41	Braun	Meier(-Jackl)	Mòia(-Jåkl)
Dietfurter Straße 1	Reischl, vorher Spangler	Turnermichl	Duanamicchl

Hennhüll

Ortsklasse: Dorf
Gemeinde: Hemau
Landkreis: Regensburg

Gemeinde 1834: Klingen

Anwesenzahl 1834: 10
Anwesenzahl 2013: 12

Erfasser: Ernst Böhm, Hemau, Thomas Feuerer,
Kollersried

Bildnachweis v.l.n.r.: Geobasisdaten: Bayerische Vermessungsverwaltung; dito; Stadt Hemau

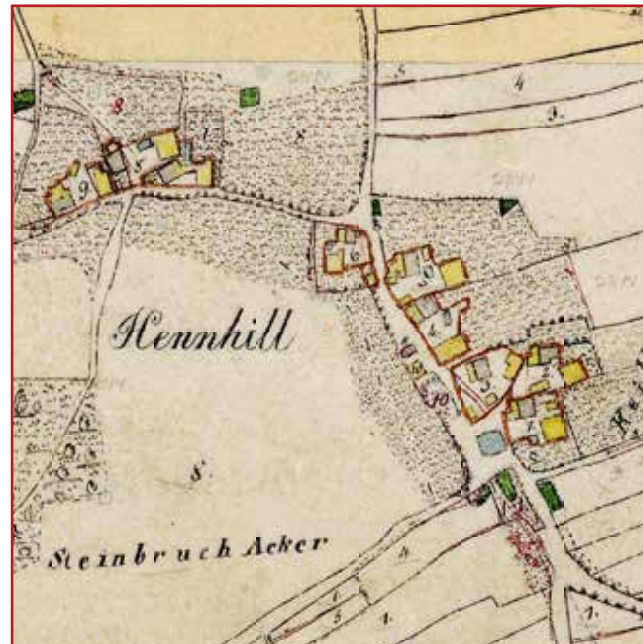

Uraufnahmekarte 1808–1864



Luftbild um 2015



Teilansicht, Luftbild 1959

1834

Hausnummer	Besitzer/Bewohner	Hausname	Häusername
1	Georg Raum	Edlbauer	Edelbauernhof
2	Georg Mayer	Kasparbauer	Kasperhof
3	Michael Peter	Neuroth	Neurothhof
4	Magdalena Kollmeyer	Flierl	Flierlhof
5	Georg Kargl	Peterbauer	Peterbauernhof
6	Georg Schmied	Buberl	Buberlhof
7	Mathias Kargl	Fuchsenbauer	Fuchsenzütl
8	Michael Prock	Procken	Prockenhof
9	Joseph Weber	Hofhauser	Hofhansengütl
10	(Gemeinde)	–	Hirtenhaus
–	–	–	–

2013

Hausnummer	Besitzer/Bewohner	Hausname	Hausname phonetisch
1	Peter	Edlbauer	Èdlbàua
2	Meier	Kaspar	Kàschpa
3 ¹	Kellner	–	–
4	Paulus	Flierl	Fliã¹l
5	Baierl	Peterbauer	Bèidabàua
6	Niebler	Haider	Hàida
– ²	–	–	–
8	Lindner	Schmied	Schmii
9 ³	Harteis	–	–
10	Kellner	Neuroth	Nàiròud
12	Harteis	Wirt	Wiat

¹ Unbewohnt, vgl. Hausnummer 10.

² Verschmolzen mit Hausnummer 8.

³ Unbewohnt, vgl. Hausnummer 12.

Höfen

Ortsklasse: Weiler
 Gemeinde: Hemau
 Landkreis: Regensburg

Gemeinde 1834: Klingen

Anwesenzahl 1834: 2
 Anwesenzahl 2017: 2

Erfasser: Josef Ehrl, Höfen, Thomas Feuerer,
 Kollersried

Bildnachweis v.l.n.r.: Geobasisdaten: Bayerische Vermessungsverwaltung; dito; Stadt Hemau



Uraufnahmekarte 1808-1864



Luftbild um 2015



Teilansicht, Luftbild 1959

1834

Hausnummer	Besitzer/Bewohner	Hausname	Häusername
1	Jacob Mirbeth	Mirbeth	Mirbethhof
2	Joseph Hahn	Michlhansen	Michelhansenhof

2017

Hausnummer	Besitzer/Bewohner	Hausname	Hausname phonetisch
1	Mirbeth	Mirbeth	Miawat
2	Ehrl	Michlhansen	Micchlhãnsn

Hohenschambach

Ortsklasse: Dorf
Gemeinde: Hemau
Landkreis: Regensburg

Gemeinde 1835: Hohenschambach

Anwesenzahl 1835: 36
Anwesenzahl 2013: ca. 395

Erfasser: Franziska Liedl, Hohenschambach,
Georg Liedl, Hohenschambach, Georg Paulus,
Hohenwart

Bildnachweis v.l.n.r.: Geobasisdaten: Bayerische Vermessungsverwaltung; dito; Stadt Hemau

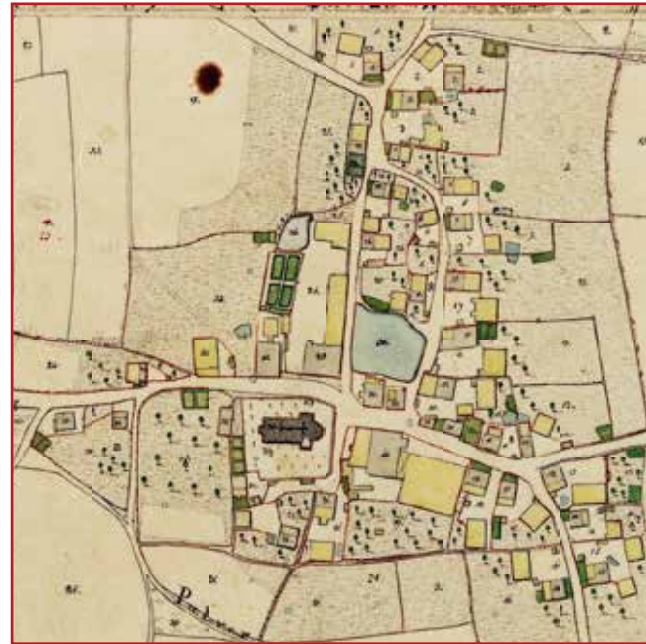

Uraufnahmekarte 1808–1864



Luftbild um 2015



Teilansicht, Luftbild 1959

1835

Hausnummer	Besitzer/Bewohner	Hausname	Häusername
1	Georg Dinauer	Schweigergirgl	Schweigergut
2	Johann Schachner	Weberkrisl	Das Weberkrislgut
3	Joseph Plankl	Plankl	Planklhof
4	Andreas Auer	Bartl	Bartlgüt
5	Xaver Dietz	–	Schweigerhansenguth
6	Mathias Peter	Mathies	Wolfliegüt
7	Anton Ferstl	Flach	Flachengüt
8	Michael Dinauer	Schlosser	Schlossergüt
9	Karl Riepl	Meierbauer	Meierhof
10	Joh. Nep. Scherübl	Steffl	Steffelbauernhof
11	Peter Rappl	Frühauf	Frühaufgüt
12	Kath. Obergrießer, Wwe.	–	Weberhansengüt
13	Franz Dechant	Engel	Engelhof
14	Martin Hofmann	–	Hofmanngüt

2017

Hausnummer 2018	Besitzer/Bewohner	Hausname	Hausname phonetisch
Thonhauser Str. 12	Wolf	Schweigergirgl	Schwòichagiagl
Tiefenweg 2	Kümmel	zuletzt: WebergriBl	Wèèwagrisl
Thonhauser Str. 6	Pollinger	Plankl	Blànk
Segelthalweg 12	Pollinger	Plankl	Blànk
Segelthalweg 10	Müller	Geschl	Gèsschl
Segelthalweg 5	Nuber, vorher: Paulus	–	–
Segelthalweg 8	Nutz	–	–
Segelthalweg 3	Maier	Katl	Khàtl
Segelthalweg 4	Hollnberger	Moser	Moosa
– ¹	–	–	–
Hochstraße 23	Kemether	Frühauf	Freiàf
Hochstraße 25	Obergrießer	Innerer Häuslweber	Innara Hàišlwèèwa
Hochstraße 30	Rappl	Engl	Èngl
Kochenthaler Str. 1	(unbewohnt)	zuletzt: Hofmann	Hoofmo ⁿ

¹ Z. Zt. ungebaut.

Hohenschambach

1835

Hausnummer	Besitzer/Bewohner	Hausname	Häusername
15	Michael Dietz sen.	Schwaiger	Schwaigerhof
16	Kaspar Achhammer	Beier	Beiergütl
17	Michael Dietz jun.	Büchl	Büchlhalbhof
18	Michael Waldhier	–	Bodenbauernhof
19	Joseph Veitl, Bauer u. Wirt	–	Das Wirthsgut
20	Magdalena Hofmeyer, Schmidswitwe	–	Das Schmidgütl
21	Theresia Graf, Wwe.	–	Thalhof
22	Jacob Graf	–	Grafengut
23	Michael Wasner	Wagner	Wagnerhaus
24	Joseph Auer	Rischneider	Rischneider
25	Franz Veitl	Post Expeditior [Beruf?]	Posthaus
26	Georg Adam Wild	Bodenweber	Bodenwebergütl
27	Sebastian Landfried	Jungbauer	Jungbauernhof
28	Anna Maria Paulus, Schneiderswitwe	–	Schneidergütl
29	Johann Priel, Schuhmacher	Schuhmacher [Beruf?]	Schusterhaus
30	Anton Pleyer	Baader [Beruf?]	Baaderhaus
31	Joseph Veitl	–	Krämerhaus
32	–	–	Mesnerhaus
35	–	–	Pfarrwiddum
36	(Gemeinde)	–	Hirtenhaus
–	–	–	–
–	–	–	–
–	–	–	–
–	–	–	–
–	–	–	–
–	–	–	–
–	–	–	–

2017

Hausnummer	Besitzer/Bewohner	Hausname	Hausname phonetisch
Kochenthaler Str. 3	Dietz	Schwaiger	Schwòicha
Kochenthaler Str. 4	Mayer	Bojer	Bòia
Kochenthaler Str. 2	Dietz	Schleiferer	Schlàiffara
Hochstraße 28	Sommer	Gidi-Heiner	Gide-Hàina
Hochstraße 22	(Stadt Hemau)	Wirt	Wiat
Hochstraße 17	Dietz	Schmied	Schmii
Schulweg 3	–	zuletzt: Mirbeth	Miawat
Schulweg 2	–	–	–
Hochstraße 16	Dresel	Gidi-Franzl	Gide-Fràntsl
Hochstraße 11	Wittl	Wagner	Wònga
Hochstraße 15	Tischler	Posthalter	Bosthàlta
Thonhauser Str. 4	–	zuletzt: Jobst	Jopst
Segelthalweg 6	Biersack	Jungbauer	Jungbàua
Segelthalweg 5	Nuber	Schneider-Wastl	Schnèinda-Wàstl
Thonhauser Str. 3	Markl	Markl	Màrkl
Hochstraße 19	Bösl	Krämer	Gràma
Hochstraße 21	–	–	–
–	–	–	–
Hochstraße 13	Deschermeier	–	–
–	–	–	–
Am Postholz 3	Waldhier	Hansenmirl	Hànsnmia ^d l
Am Postholz 4	Wilke	Hafner	Hàáfna
Am Postholz 5	Hanke	zuletzt: Frank-Nandl	Frànk-Nàndl
Am Postholz 6	Brandl	Beisn-Hans	Bàisn-Hàns
Am Postholz 7	Hansch	zuletzt: Veitl	Fài ^d l
Hochstraße 2	Beer	Peterhansl	Bèidahànsl

Höhhof

Ortsklasse: Einöde
 Gemeinde: Hemau
 Landkreis: Regensburg

Gemeinde 1834: Klingen

Anwesenzahl 1834: 1
 Anwesenzahl 2017: 2

Erfasser: Josef Ehrl, Höfen, Thomas Feuerer,
 Hohenschambach

Bildnachweis v.l.n.r.: Geobasisdaten: Bayerische Vermessungsverwaltung; dito; Fam. Höß, Höhhof

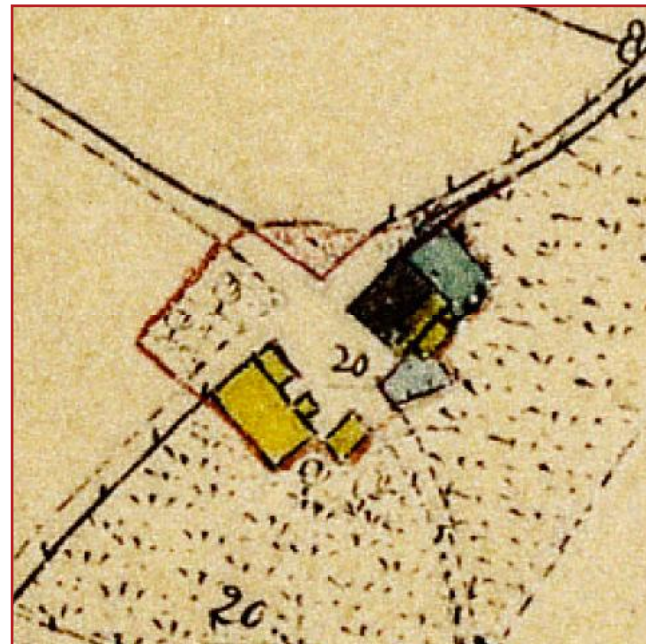

Uraufnahmekarte 1808-1864



Luftbild um 2015



Luftbild 1959

1834

Hausnummer	Besitzer/Bewohner	Hausname	Häusername
Klingen Nr. 20	Johann Plankl	Höhhofbauer	Höhhof

2017

Hausnummer	Besitzer/Bewohner	Hausname	Hausname phonetisch
Höhhof 1	Höß	Höhhofbauer	Hëihofbàua

Kemetshof

Ortsklasse: Weiler
Gemeinde: Hemau
Landkreis: Regensburg

Gemeinde 1834: Kollersried

Anwesenzahl 1834: (zu Kollersried)
Anwesenzahl 2007: 3

Erfasser: Maria Ostermeier, Kollersried

Bildnachweis v.l.n.r.: Geobasisdaten: Bayerische Vermessungsverwaltung; dito; Maria Ostermeier, Kollersried



Uraufnahmekarte 1808–1864



Luftbild um 2015



Kemetshof um 1945

1834

Hausnummer	Besitzer/Bewohner	Hausname	Häusername
Kollersried 35	Andreas Waldhier	–	Zinngiebergützl
–	–	–	–
–	–	–	–

2007

Hausnummer	Besitzer/Bewohner	Hausname	Hausname phonetisch
Kemetshof 3	Renner	Zinngießer	Dsinngieissa
Kemetshof 1 ¹	Berger/Ziegler	Schwarzenmichl	Schwòadsnmicchl
Kemetshof 2 ²	Gschlöbl	Mirwald	Miawáld

¹ Erbaut 1863.

² Erbaut 1865.

Klapfenberg

Ortsklasse: Weiler
Gemeinde: Hemau
Landkreis: Regensburg

Gemeinde 1834: Haag

Anwesenzahl 1834: 4
Anwesenzahl 2017: 5

Erfasser: Thomas Feuerer, Kollersried, Georg Liedl, Hohenschambach, Josef Meyer, Wollmannsdorf

Bildnachweis v.l.n.r.: Geobasisdaten: Bayerische Vermessungsverwaltung; dito; Fam. Dinauer, Klapfenberg



Uraufnahmekarte 1808–1864



Luftbild um 2015



Teilansicht, Luftbild 1959

1834

Hausnummer	Besitzer/Bewohner	Hausname	Häusername
1	Martin Hakl	Hakl	Christophengut
2	Jacob Dinauer	Michlbauer	Michelbauernhof
3	Joseph Mayer	Bauer [Beruf?]	Weigerthof
4	(Gemeinde)	–	Hirtenhaus

2017

Hausnummer	Besitzer/Bewohner	Hausname	Hausname phonetisch
1	Liedl	Christof	Kristoff
2	Dinauer	Michlbauer	Michlbàua
3	Lerach	Lerach	Lèèrach
–	–	–	–

Klingen

Ortsklasse: Dorf
Gemeinde: Hemau
Landkreis: Regensburg

Gemeinde 1834: Klingen

Anwesenzahl 1834: 21
Anwesenzahl 2013: 56

Erfasser: Ernst Böhm, Hemau, Josef Ehrl, Höfen,
Thomas Feuerer, Kollersried, Helmut Hanf-
stingl¹, Hemau, Georg Liedl, Hohenschambach

Bildnachweis v.l.n.r.: Geobasisdaten: Bayerische Vermes-
sungsverwaltung; dito; Stadt Hemau



Uraufnahmekarte 1808-1864



Luftbild um 2015



Historische Aufnahme

1834

Hausnummer	Besitzer/Bewohner	Hausname	Häusername
1	Sebastian Riepl	Tobias	Hüllengützl
2	Ignaz Riepl	Lindl	Lindlgirglhof
3	Sebastian Mayer	Abrahambauer	Abrahamhof
4	Michael Waldhier	Pöppel	Babelhof
5	Johann Münzl	Pfeiffer	Pfeiffergützl
6	Adam Dinauer	Hansenbauer	Hansenbauernhof
7	Johann Bapt. Ginaiger	Stöcklbauer	Stöcklhof
8	Peter Renner	Lippen	Zimmerergützl
9	Kaspar Plankl	Rödlbauer	Rödlhof
10	Sebastian Engl	Fleischklein	Fleischkleingützl
11	Georg Waldhier	Schweden	Schwedenhöfl
12	Georg Rappl	Jungbauer	Jungbauernhof

¹ Für die Zuordnung der Hausnamen, Bewohner und Hausnummern 2007.

2007

Hausnummer	Besitzer/Bewohner	Hausname	Hausname phonetisch
St. Florianstr. 4	Dechand	Dowias	Dòwias
Grabenweg 1	Peter	Wirt	Wiat
St. Florianstr. 5	Dinauer	Oberham	Òwahâm
(ausgesiedelt, vgl. Pöppelhof)	–	–	–
St. Florianstr. 6	Seitz	Glorl	Glòa ^d l
St. Florianstr. 7	Weber	Hansen(-Schore)	Hånsn-Schore
St. Florianstr. 9	Dubovik/Hahn	Steckl	Schdèkl
St. Florianstr. 8	Waldhier	Lipp	Lip
St. Florianstr. 11	Paulus	Rödl	Rèidl
St. Florianstr. 13	Pöppel	Fleischbauer	Flàischbàua
Am Weiher 8	Niedermeier (Rahm)	Schwed	Schwèèd
St. Florianstr. 12	Bock	Jungbauer	Jungbàua

Klingen

1834

Hausnummer	Besitzer/Bewohner	Hausname	Häusername
13	Michael Gineiger	Hansadam	Hansadamhof
14	Jacob Engl	Deglbauer	Deglbauernhof
15	Joseph Dinauer	Postwastl	Postwastlgütl
16	Johann Meyer	Thomas	Thomenmichlgütl
17	Michael Mirbeth	Hanswastl	Hanswastlhof
18	Peter Mayer	Hummel	Hummelpetergütl
19	Paul Mayer	Stanzer	Stanzerhäusl
20	Johann Plankl	Höhhofbauer	Höhhof
21	(Gemeinde)	–	Hirtenhaus
–	–	–	–
–	–	–	–
–	–	–	–

2007

Hausnummer	Besitzer/Bewohner	Hausname	Hausname phonetisch
St. Florianstr. 15	Gineiger	Hansodam(-Sepp)	Hånsòdam(-Säp)
St. Florianstr. 17	Obermeier	Deglbauer	Dèglbàua
St. Florianstr. 14	Gineiger	Postwastl	Bostwåstl
St. Florianstr. 16	Auer	Damern	Dåmman
St. Florianstr. 18	Prock	Hanswastl	Håswåstl
St. Florianstr. 20	Obermeier	Deglbauer, vorher Hummel	Dèglbàua
St. Florianstr. 22	Meier	Danzer	Dåntsa
(jetzt Höhhof)	–	–	–
–	–	–	–
Am Weiher 4	Pöppel	Zupfer	Dsupfa
Grabenweg 6	Wilfling/Waldhier	Paula	Pàula
Grabenweg 8	Waldhier	Paula	Pàula

Kochenthal

Ortsklasse: Dorf
Gemeinde: Hemau
Landkreis: Regensburg

Gemeinde 1835: Hohenschambach

Anwesenzahl 1835: 12
Anwesenzahl 2017: 21

Erfasser: Georg Paulus, Hohenwart, Harald Schäfer, Hohenschambach¹

Bildnachweis v.l.n.r.: Geobasisdaten: Bayerische Vermessungsverwaltung; dito; Johann Pollinger, Kochenthal

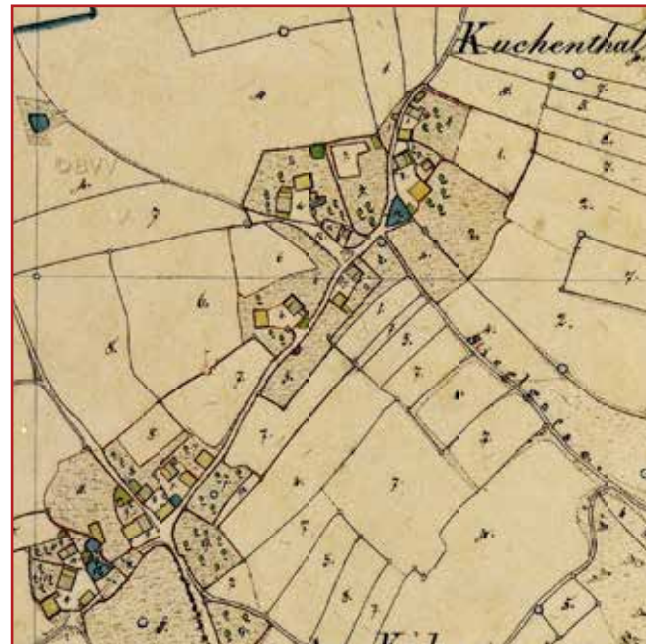

Uraufnahmekarte 1808–1864



Luftbild um 2015



Teilansicht, Luftbild 1959

1835

Hausnummer	Besitzer/Bewohner	Hausname	Häusername
1	Peter Schoppensberger	Maurer	Maurergütl
2	Paulus Kolb	Katzbauer	Wastlbauerngut
3	Peter Vogel	Weber [Beruf?]	Vogelhäusl
4	Wolfgang Weigert	Peter Anderl	Peteranderlhof
5	Georg Zweck	Lenz	Lenzengütl
6	Georg Meyer	Hansen	Hansenhof
7	Margaretha Rappel, Wwe.	Prexl	Prexlgütl
8	Johann Waldhier	Pritschet	Pritschetgütl
9	Zacharias Stang	Petergirgl	Petergirglgut
10	Joh. Reichmeier	Zimmermann [Beruf?]	Rapplgütl
11	Jacob Bruckmeyer	Scherübl	Scherüblhof
12	(Gemeinde)	–	Hirtenhaus

2006

Hausnummer	Besitzer/Bewohner	Hausname	Hausname phonetisch
1	Waldhier	Maurer	Màura
2	Weigert	Kotzbauer/Wastlbauer	Khods bàua/Wástlbàua
3	Riepl	Bezold	Bèdsold
4	Friedl	Peteranderl	Bèida-Ànda ^{pl}
5	Zweck	Lenz	Lènts
6	Scherübl	Henser	Hènsa
7	Forst	Scheuerer	Schòiarà
8	Hess	Aloisn	Àlòisn
9	Bock	Petergirgl	Bèidagiagl
10	Lackner	Preis	Bràis
11	Pollinger	Scherübl	Schèriwl
–	–	–	–

¹ Für die Daten von 2006 sowie für die Hausnummernkonkordanz, vgl. SCHÄFER, 1000 Jahre, S. 313–318.

Kollersried

Ortsklasse: Dorf
Gemeinde: Hemau
Landkreis: Regensburg

Gemeinde 1834: Kollersried

Anwesenzahl 1834: 36
Anwesenzahl 2017: 59

Erfasser: Maria Ostermeier, Kollersried

Bildnachweis v.l.n.r.: Geobasisdaten: Bayerische Vermessungsverwaltung; dito; Maria Ostermeier, Kollersried



Uraufnahmekarte 1808–1864



Luftbild um 2015



Luftbild 1959

1834

Hausnummer	Besitzer/Bewohner	Hausname	Häusername
1	Johann Georg Nadler	–	Hofstettergütl
2	Michael Wittl	Oberham/Aberham	Das Aberham Gütl
3	Stephan Goller, Hofmarksbesitzer	–	Hofmarkschloss
3 1/2	Georg Josef Staudigl	–	Bauhaus ¹
4	Peter Seitz	–	Zimmergirglgütl
5	Simon Funk	Zimmergiergl	–
6	Johann Martin Ferstl	–	Kollhütergütl
7	Leonhard Müll	–	Konradgütl
8	Josef Dinauer	–	alte Schmiedstatt
9	Michael Hierl	Lautner	Lautenschlager-Gütl
10	Peter Auer	beim Stadl-Peter	–

1 Vor 1835 Wohnhaus der Verwalter der Hofmarksökonomie.

2017

Hausnummer	Besitzer/Bewohner	Hausname	Hausname phonetisch
Hofmarkstraße 1	Iberl	Metzn	Mätsn
An der Hofmark 7 ²	Bremer	Oberham	Òwahâm
An der Hofmark 1	Feurerer	zuletzt: Wirt ³	Wiat
–	–	–	–
An der Hofmark 4	Seitz	Schmied	Schmii
Jakobsweg 2	Hansch	Kramer	Grâma
Schanzlweg 20	Lautenschlager	Schuster	Schõtüsda
Jakobsweg 1	Wagner	Schuster	Schõtüsda
Jakobsweg 4	Liedl/Paulus	zuletzt: Zimmermo	Tsimmamo ⁿ
Jakobsweg 8 ⁴	–	–	–
Jakobsweg 3	Utz	–	–

2 Hofstelle 2000 abgebrochen.

3 Von 1844 bis 1986 Gastwirtschaft.

4 Abbruch 1907; Grund mit Nr. 8 vereint; Hausnummer neu vergeben an FF Kollersried, Feuerwehrhaus.

Kollersried

1834

Hausnummer	Besitzer/Bewohner	Hausname	Häusername
11	Joachim Spangler	Stadl-Peter-Gütl zur Hälfte; Schwarzenzügl	–
12	Johann Meier	Zeisl	–
13	Georg Joseph Obermeier	Voraus	–
14	Michael Geß	Pöpl	–
15	Anna Maria Beller	Mandl	–
16	Joseph Dirnhofer	Häusl Thoma	–
17	Johann Rauscher	Mauer Hansl	–
18	Johann Graf	–	Rauscher Häusl
19	Johann Glas	Seizen	–
20	Johann Christoph	Weber	–
21	Joseph Menner	Stofl	–
22	Jakob Meisinger	–	Gruber Häusl
23	Leonhard Wein	Jagerkunzen	–
24	Michael Englmeier	Bartl	–
25	Joh. Michael Achhammer	Polster	–
26	Franz Xaver Hanfstingl	–	Hanfstingl-Gütl
27	Georg Schwender	Stadtkobi	–
28	Walburga Engleier	–	Wirtshaus; Wirtsgütl
29	Walburga Betz	–	Weichert-Gütl
30	Joh. Jakob Ebenhöch	–	Bäkermann-Gütl
31	Peter Weismann	–	Kunzen-Gütl
32	Martin Merkl	Märkl	–
33	Michael Huber	–	Frankenhäusl, Eben Leerhäusl

2017

Hausnummer	Besitzer/Bewohner	Hausname	Hausname phonetisch
Jakobsweg 5	Utz	zuletzt: Schwarzenmichl	Schwòadsnmicchl
Schanzweg 1	Geß	Pöppl	Böpl
Schanzweg 2 ¹	Zuletzt: Geß	Everl	Èifa ^l
Schanzweg 4	Bock	Ferstl	Fèaschtl
– ²	–	–	–
Schanzweg 10	Pippel	–	–
Schanzweg 14	Ostermeier	Schnecken	Schnäkn
– ³	–	–	–
Keltenweg 5	Seidl	Seizen	Sàitsn
Keltenweg 2	Freihart	Weber	Wèèwa
– ⁴	–	–	–
– ⁵	–	–	–
Keltenweg 1	Laubsch	–	–
Hemauer Straße 10	Zenger	–	–
– ⁶	–	–	–
Hemauer Straße 5	Wühr	Franken	Fränkn
Hemauer Straße 6	Mößl	Hirmer	Hìama
Hemauer Straße 3	Horn	–	–
Hemauer Straße 4	Liedl	Böhm	Bööm
– ⁷	–	zuletzt: Hutterer	Hutara
An der Hofmark 5	Pöppl	Mandl	Màndl
Wendelinweg 5	Allmannsberger	–	–
– ⁸	–	–	–

1 Bis 2004: Geß; 2008 Gebäudeabbruch; ab 2008 Gemeinschaftshaus.

2 Abbruch 1908, Grund zu Hausnummer 16 transferiert; Hausnummer 1972 neu vergeben an Joh. Huber.

3 Abbruch 1925; Grund zu Hausnummer 17 transferiert; Hausnummer 1981 neu vergeben an F. Heimerl.

4 Abbruch der Gebäude 1881; Grund mit Hausnummer 23 vereint; Hausnummer 1977 neu vergeben an E. Bremer, vgl. Hausnummer 2.

5 Abbruch 1926, Grund mit Hausnummer 20 vereint; Hausnummer 1976 neu vergeben an F. Spangler (ab 2003: J. Bauer).

6 Abbruch 1905, Grund mit Hausnummer 24 vereint; Hausnummer 2005 neu vergeben an B. Zenger (Vgl. Hausnummer 24).

7 Abbruch 2002, Besitz mit Hausnummer 29 vereint.

8 Abbruch 1911, Grund mit Hausnummer 32 vereint.

Kollersried

1834

Hausnummer	Besitzer/Bewohner	Hausname	Häusername
34	Martin Frank	Schüssl Peter	–
37	Schindelbeck, Rothmeier	–	Hirtenhaus

2017

Hausnummer	Besitzer/Bewohner	Hausname	Hausname phonetisch
Wendelinweg 6	Betz	Engl	Èngl
– ¹	–	–	–

¹ Abbruch 1918, Grund zu Hausnummer 14 transferiert.

Körbenhof

Ortsklasse: Weiler
 Gemeinde: Hemau
 Landkreis: Regensburg

Gemeinde 1834: Pellndorf

Anwesenzahl 1834: 2
 Anwesenzahl 2017: 1

Erfasser: Ernst Böhm, Hemau, Thomas Feuerer,
 Kollersried, Georg Paulus, Hohenwart

Bildnachweis v.l.n.r.: Geobasisdaten: Bayerische Vermessungsverwaltung; dito; Fam. Ferstl, Pellndorf



Uraufnahmekarte 1808-1864



Luftbild um 2015



Historisches Luftbild

1834

Hausnummer	Besitzer/Bewohner	Hausname	Häusername
1	Engelbert Körbler	—	Körbenhof
2	Engelbert Körbler	—	„Ein Hofhaus“

2017

Hausnummer	Besitzer/Bewohner	Hausname	Hausname phonetisch
1	Zimgibl	Körbenhofbauer	Khöabmhofbàua
—	—	—	—

Kumpfhof

Ortsklasse: Weiler
Gemeinde: Hemau
Landkreis: Regensburg

Gemeinde 1834: Aichkirchen

Anwesenzahl 1834: 5
Anwesenzahl 2007: 6

Erfasser: Josef Ehrl, Höfen, Thomas Feuerer,
Kollersried

Bildnachweis v.l.n.r.: Geobasisdaten: Bayerische Vermessungsverwaltung; dito; Stadt Hemau



Uraufnahmekarte 1808-1864



Luftbild um 2015

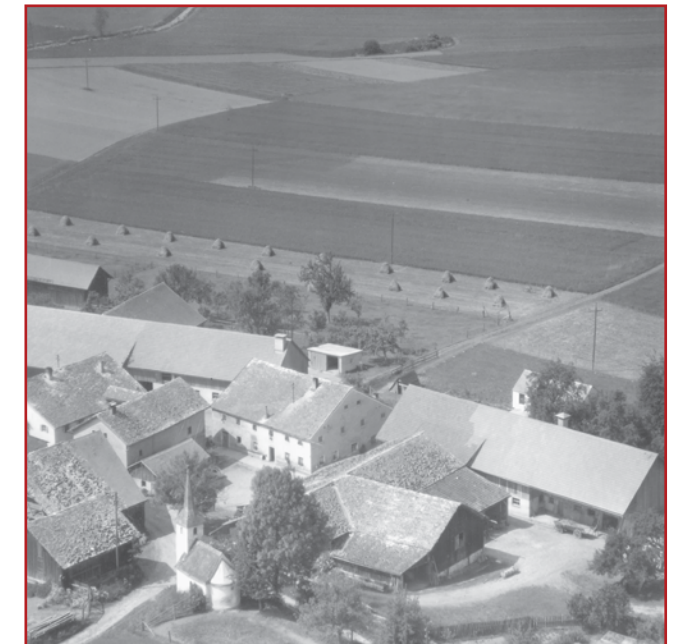

Teilansicht, Luftbild 1959

1834

Hausnummer	Besitzer/Bewohner	Hausname	Häusername
1	Joseph Paulus	Ochsenbauer	Ochsenbauernhof
2	Georg Vogel	Vogel	Vogelhof
3	Georg Mayer	Mayer	Mayerhof
4	Joseph Graf	Knöcherl ¹	Kumpfbauernhof
5	Andreas Landfried	Landfried	Landfriedhof

¹ Wahrscheinlich verschrieben für „Knöferl“.

2007

Hausnummer	Besitzer/Bewohner	Hausname	Hausname phonetisch
1	Fenzl	Fenzl	Fèntsl
2	Freihart	Vogl	Fogl
3	Meyer	Mojer	Mòia
4 u. 6	Graf	Kneferl	Gnèfa ^d l
5	Landfried	Landfried	Làmfrid

Langenkreith

Ortsklasse: Dorf
Gemeinde: Hemau
Landkreis: Regensburg

Gemeinde 1834: Langenkreith

Anwesenzahl 1834: 27
Anwesenzahl 2013: 71

Erfasser: Thomas Feuerer, Kollersried, Bernhard Köbler, Langenkreith

Bildnachweis v.l.n.r.: Geobasisdaten: Bayerische Vermessungsverwaltung; dito; Stadt Hemau

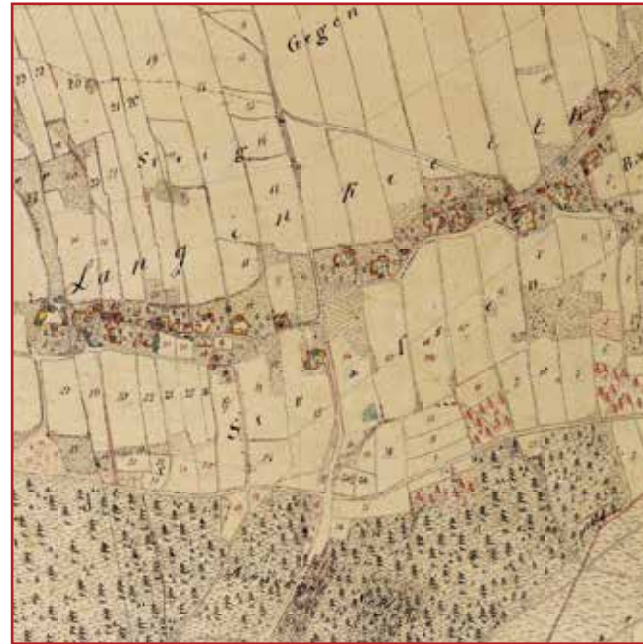

Uraufnahmekarte 1808–1864



Luftbild um 2015



Teilansicht, Luftbild 1959

1834

Hausnummer	Besitzer/Bewohner	Hausname	Häusername
3	Georg Vogl	–	Oßwaldgüttele
4	Georg Meier	–	Meierlhäusl
5	Theresia Mayer	–	Weberhof
6	Andreas Riepl	–	Dießenhof
7	Anna Maria Maier	–	Rauscherhof
8	Georg Waldhier	–	Mauererhäusl
9	Joseph Schmid	–	Matheshof
10	Mathias Dietz	–	Udlbauernhof
11	Michael Ebenhö sen.	–	Girglbauernhof
12	Georg Renner	–	Tagelöhnerhäusl
13	Peter Koebler	–	Kristlgüttele
14	Michael Huber	–	Zeislhof
15	Leonhardt Paulus	–	Schwedengüttele
16	Georg Vogel	–	Pichlerfranzenhäusl
17	Georg Eichenseher	–	Jägerjacobigüttele

2007

Hausnummer	Besitzer/Bewohner	Hausname	Hausname phonetisch
Zum Leiner 11	Luber	Beim Oswald	Òsswäld
Zum Leiner 13	(Leerstand)	Beim Schwaben	Schwòum
Tangrintelstr. 10	Meyer	Beim Weber	Wèèwa
Tangrintelstr. 12	Fraß	Diesenhof	Diasn
Tangrintelstr. 14	(Klick-Club Langenkreith)	Rauscherhof	Ràusscha
–	–	–	–
Tangrintelstr. 20	Pollinger	Beim Moders	Mòdes
Tangrintelstr. 22	Lindner	Beim Udlbauern	Udlbàua
Tangrintelstr. 28	Huber	Beim Ebenhöch	Èbmhèich
Tangrintelstr. 30	Ehrl	Beim Naderer	Nàdara
Tangrintelstr. 32	Ehrl	Grieslbauer	Grislbàua
Tangrintelstr. 34	Ehrl	Zeislhof	Tsàisl
Weinbergsteig 2	Riepl	Beim Schweden	Schwèdn
Tangrintelstr. 38	Köbler	Beim Vogl	Fogl
Tangrintelstr. 40	Körbler	Beim Damern	Dàma

Langenthonhausen

Ortsklasse: Dorf
 Gemeinde: Breitenbrunn
 Landkreis: Neumarkt i. d. Opf.

Gemeinde 1836: Langenthonhausen

Anwesenzahl 1836: 26
 Anwesenzahl 2017: 41

Erfasser: Johann Ehrl, Bernhardswald

Bildnachweis v.l.n.r.: Geobasisdaten: Bayerische Vermessungsverwaltung; dito; Johann Ehrl, Bernhardswald

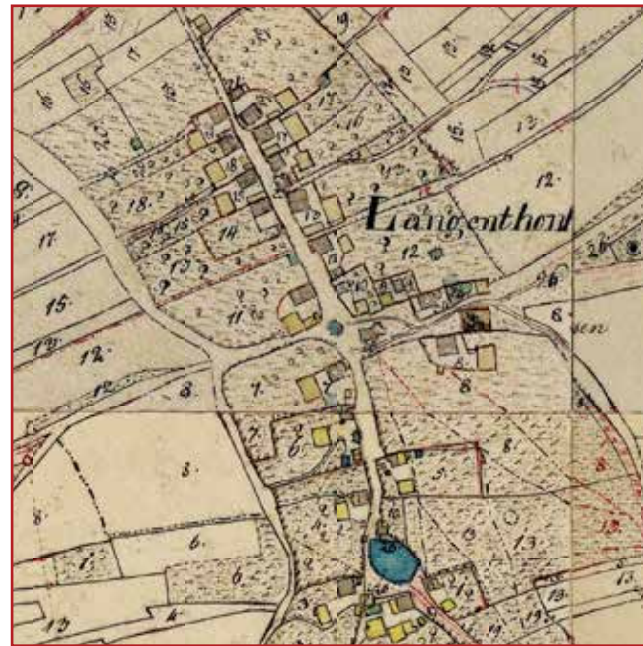

Uraufnahmekarte 1808–1864



Luftbild um 2015



Luftbild 1959

1836

Hausnummer	Besitzer/Bewohner	Hausname	Häusername
1	Andreas Lehmaier	–	Maurergütli
2	Joseph Ferstl	–	Wirthshof
3	Karl Schmid	–	Schmidhof
4	Peter Schmidt [Vater: Jakob Schmidt]	–	Jackenhof
5	Joseph Hofbauer	–	Veitenhof
6	Michael Fanderl	–	der halbe Beutlerhof
7	Michael Schmid	–	Stießbauernhof
8	Georg Ehrl	–	Casperbauernhof
9	Lorenz Fanderl	–	Hüllerlgütli
10	Joseph Käufl	–	Rauschergut
11	Martin Fanderl	–	Nadlerhof
12	Joh. Bapt. Fanderl	–	Beutlerhof
13	Sebastian Drescher	–	Kleinbauernhof

2017

Hausnummer	Besitzer/Bewohner	Hausname	Hausname phonetisch
4	Donauer	Maurermann	Màuramã ⁿ
5	Thiele	Wirt	Wiat
7	Schmid	Schmiedhansen	Schmihãnsn
15	Wittmann	Steffl	Schdãffl
10	Fried	Veitl	Fài ^d l
19	Dürr	Baler	Bàla
21	Pöllinger	Stießbauer	Schdiasbàua
16	Ehrl	Kasparbauer/Kaschbauer	Kãschpabàua/Kãschbàua
24	Weismann	Hierl	Hia ^d l
28	Käufl	Rauscher	Ràusscha
23	Ehrl	Nadler	Nòu ^d la
30	Fanderl	Beiler	Bàila
34	Seitz	Kleinbauer	Glòabàua

Langenthonhausen

1836

Hausnummer	Besitzer/Bewohner	Hausname	Häusername
14	Michael Semler	–	Berregützl
15	Georg Mayer	–	Boylindlhof
16	Joseph Pöppel	–	Kühlmannsgut
17	Anna Maria Semler	–	Semlerhof
18	Joseph Pöllinger	–	Hofbauernhof
19	Michael Schaller	–	Wastlbauernhof
20	Franz Weismann	–	Hessenhof
21	Michael Winzer	–	„Leerhaus“
22	Johann Graf	–	Grafengützl
23	Peter Pöllinger	–	Nadermanngütlein
24	Georg Stangl	–	Schmidhaus
–	–	–	–
–	–	–	–
–	–	–	–
–	–	–	–
–	–	–	–
–	–	–	–
–	–	–	–
–	–	–	–
–	–	–	–
–	–	–	Zieglerhütte

2017

Hausnummer	Besitzer/Bewohner	Hausname	Hausname phonetisch
29	Donauer	Hanserl	Hånsa ^d l
31	Graf	Brüherl	Brüa ^d l
38	Hotter	Kühlmann	Khüimå ⁿ
40	Pöringer	Semmelbauer	Sömmebåua
33	Fruth	Hofbauer	Hofbåua
42	Adler	Wastlbauer	Wåstlbåua
35	Meier	Hess	Hèss
44	Mehringer	Klous	Glòus
46	Auer	Graf	Gròuf
36	Glöckl	Nadermann	Nàdamå ⁿ
22	Teufl ¹	Schmied	Schmii
2 ²	Donauer	Weber	Wèèwa
9	Schmid	Schmiehansenwastl	Schmihånsnwåstl
11 ³	Drescher	Stadelmann	Schdòdlmå ⁿ
13	Perras	Wagner	Wònga
17 ⁴	Seitz	Lenz	Lènts
18	Ferstl	Moser	Moosa
27 ⁵	Münch	Wittl	Witl
39	Ferstl	Klement	Klèment
Stockeracker 1	Seitz	Ziegler	Tseigla

1 Z. Zt. unbewohnt.

2 Bis 2005 Hausnummer 1 1/2.

3 Bis 2005 Hausnummer 4 1/2.

4 Bis 2005 Hausnummer 4 1/3.

5 Bis 2005 Hausnummer 30.

Laufenthal

Ortsklasse: Dorf
Gemeinde: Hemau
Landkreis: Regensburg

Gemeinde 1834: Laufenthal

Anwesenzahl 1834: 31
Anwesenzahl 2017: 86

Erfasser: Georg Liedl, Hohenschambach, Georg Paulus, Hohenwart

Bildnachweis v.l.n.r.: Geobasisdaten: Bayerische Vermessungsverwaltung; dito; Stadt Hemau



Uraufnahmekarte 1808–1864



Luftbild um 2015



Teilansicht, Luftbild ca. 1960

1834

Hausnummer	Besitzer/Bewohner	Hausname	Häusername
1	Franz Egen	–	Hofmarksschloss
2	Thomas Eben	Schneider [Beruf?]	Grafenhaus
3	Joseph Glas	–	Heindlhaus
4	Georg Ebenhoech	–	Maurerhäusl
5	Joseph Engelmeyer	–	Grafenhaus
6	Michael Brunner	–	Bohrerhäusl
7	Georg Schamberger	–	Schusterhäusl
8	Joseph Ferstl, Zimmermann u. Mühlenarzt	–	Das Jaegerhäusl
9	Anna Maria Stuis, Wwe.	–	Schwarzenberger Haus
10	Johann Schaller	–	Peisserhaus
11	Michael Achamer	–	Das halbe Kutzihäusl
12	Mathias Scheid	Weber [Beruf?]	Das halbe Kutzihäusl
13	Johann Wittmann	–	Flachenhäusl

2017

Hausnummer	Besitzer/Bewohner	Hausname	Hausname phonetisch
Schloßberg 2	Langfeld	Schloss [Häusername]	–
Schloßberg 10	Haucke	Schweiger	Schwäiga
Schloßberg 8	Rieger	Kellner	Khöllna
Schloßberg 7	Müller	–	–
Schloßberg 6	Milde/Heckel	Bohrer [Häusername?]	Boara
Schloßberg 5	Zimmermann/Schmidt	Schiener	Schina
–	–	–	–
–	–	–	–
– ¹	–	–	–
Obere Gasse 2	Schönberger	–	–
Obere Gasse 4	Schöfmann	Schneck	Schnäk
Obere Gasse 4	Schöfmann	Schneck	Schnäk
–	–	–	–

¹ Verschmolzen mit Obere Gasse 2.

Lautersee

Ortsklasse: Dorf
Gemeinde: Hemau
Landkreis: Regensburg

Gemeinde 1834: Aichkirchen

Anwesenzahl 1834: 10
Anwesenzahl 2007: 11

Erfasser: Thomas Feuerer, Kollersried, Hildegard
Sendlbeck, Painten

Bildnachweis v.l.n.r.: Geobasisdaten: Bayerische Vermessungsverwaltung; dito; Stadt Hemau



Uraufnahmekarte 1808–1864



Luftbild um 2015



Teilansicht, Luftbild 1959

1834

Hausnummer	Besitzer/Bewohner	Hausname	Häusername
1	Joseph Mayer	Hannspauli	Hannspauligütl
2	Georg Rappel	Waldhier	Waldhierhof
3	Michael Huber	Scherübel	Scherübelhof
4	Johann Schmid	Wastlhanns	Wastlhof
5	Joseph Waldhier	Maureranderl	Waldhierhof
6	Michael Obermayer	Bergbauer	Bergbauerngütl
7	Georg Riepl	Kräuter	Kräutergütl
8	Georg Scherübl	Zeppel	Hessenhäusl
9	Michael Kohlmayer	Hocherer	Hochererhof
10	Georg Mayer	Häuselmann	Scherüblhaus

2007

Hausnummer	Besitzer/Bewohner	Hausname	Hausname phonetisch
1	Auer	Hansbeiler	Hånsbàla
2	Rappl	Waldhier	Wåldhia
3	Waldhier	Stallbauer	Schdòlbàua
4	Sendlbeck	Wastlbauer	Wåstlbàua
5	Waldhier	Maueranderl	Màua-Ànda ^l
— ¹	—	—	—
7	Obermeyer	Kreiter	Gràita
8	Scherübl	Zöpl	Tsöpl
9	Kohlmeier	Hocherer	Hòòchara
10	Bauer	Heislmo	Håislmo ⁿ

¹ Mit Hausnummer 4 verschmolzen.

Maierhofen

Ortsklasse: Dorf
Gemeinde: Painten
Landkreis: Kelheim

Gemeinde 1835: Neulohe

Anwesenzahl 1835: 41
Anwesenzahl 2001: 62

Erfasser: Sebastian Bayer, Painten, Georg Paulus, Hohenwart

Bildnachweis v.l.n.r.: Geobasisdaten: Bayerische Vermessungsverwaltung; dito; Herbert Schweiker, Painten



Uraufnahmekarte 1808–1864



Luftbild um 2015



Luftbild 1996

1835

Hausnummer	Besitzer/Bewohner	Hausname	Häusername
1	Alois Kraemer	Christlbauer	Kraemergut
2	Georg Bayer	Rapplthoma/Rappldammen ¹	Staudiglut
3	Peter Pritschet	Winterer	Wintergütl
4	Michael Foerstl	Hoffbauer; beim Schmid ¹	Schmidgut ²
5	Joseph Plankl ³	Prock	Prockengütl
6	Joseph Preiß	Lipp	Lippengütl
7	Seb. Engelmann	Lochner	Lochnergütl
8	Michael Waldhier	Hansenweber	Hansenwebergütl
9	Johann Schidlohr	Jager	Schidlohrgütl
10	Michael Altmann	Uller	Altmanngütl
11	Joseph Foerstl	Holzschuh-Christi	Holzschuhmacher-Gütl

¹ Vgl. Gemeindearchiv Painten, Grund- und Lagerbuch der Landgemeinde Neulohe, ca. 1848–1865.

² „Mit realer Schmiedsgerechtigkeit“.

³ Bis 1799: Thomas Prock.

2001

Hausnummer	Besitzer/Bewohner	Hausname	Hausname phonetisch
Am Schloß 1	Schmid	Fuchs	Fuks
Hauptstr. 11	Wein	Wein	Wäin
Hauptstr. 9	Petz	Winterer	Wintara
Hauptstr. 7	Pöppl	Schmied	Schmii
Hauptstr. 16	Meier	Brock	Brok
Hauptstr. 14	Pfaller	Holzer	Holtza
Hauptstr. 5	Riepl	Lochner	Locchna
Hauptstr. 12	Rappl	Weber	Wèèwa
Hauptstr. 3	Rappl	Schuster-Schore	Schøusda-Schore
Hauptstr. 10	Häckl	Üller	Ülla
Hauptstr. 8	Wittmann	Schuster-Mich	Schøusda-Micch

Maierhofen

1835

Hausnummer	Besitzer/Bewohner	Hausname	Häusername
12	Magd. Biersack, Wwe.	Wagner ¹	Wagnergütl ²
13	Barbara Thürmer	Thürmer/Gagern ¹	Schmitzergütl
14	Johann Prock	Hans/beim Hasen ¹	Hasengütl
15	Johann Foerstl	Mathesweber	Das alte Schmaelzlhaeusl
16	Joseph Gabler	Dillinger	Dillingergütl
17	Michael Ram	Kreitmair/beim Kreuter ¹	Kreitgoerglgütl
18	Joseph Poeppel	Pöppel	Poeppelgut
19	Joseph Pickl	Anderl	Anderlmangütl
20a	Anna Eimer	Gidi	Das halbe Englgidihaeusl
20b	Mathias Bratl	Bratl	Das halbe Englgidihaeusl
21	Michael Schoefthaler	Melcher/beim Gagel ¹	Melchergütl
22	Georg Dorfner	Stinglgirgl	Hanfstinglhaeusl
23	Michael Hanfstingl	Stinglmichl	Webergütl
24	Joseph Schmitzer	Zimmergesell/Stinglsep- pell ¹	Zimmergesellen-Haeusl
25	Georg Eichhammer	Scherübl	Scherüblgütl
26	Thomas Hanfstingl	Maurer/beim Stingl- dammer ¹	Kemetergütl
27	Wolfgang Wittl	Weinzierl ¹	Schustergütl
28	Johann Hilneter	Kohlenbrenner	Kohlenbrennergütl
29	Anton Hilneter	Neubauer	Neubauerngütl
30	Martin Regensburger	Stadlbauer	Stadlschneidergütl
31	Joseph Schmid	Häuslbauer/Häuselmann ¹	Hanslhaeusl
32	Jacob Hettenkofer	Haller/Häuselchristoph ¹	Rahmhaeusl
33	Anna Maria Eimer, Wwe.	Schneider/Schneiderwei- ber ¹	Schneiderhannes-Haus
33b	Michael Ment	Beim Metzen ¹	Schneiderhaeusl am Graben

¹ Vgl. Gemeindearchiv Painten, Grund- und Lagerbuch der Landgemeinde Neulohe, ca. 1848–1865.

2001

Hausnummer	Besitzer/Bewohner	Hausname	Hausname phonetisch
Hauptstr. 1	Eichenseher	Wagner/Wagnerwirt	Wònga/Wònga-Wiat
Hauptstr. 6	Schmitzer	Schneider	Schnèinda
Hauptstr. 4	Reisinger	–	–
Forststr. 1	Hofmann	Holzschuhmacher	Holdsschømaccha
Forststr. 2	Pichl	Griesl	Grisl
Forststr. 4	Eimer	Kreiter	Gràita
Forststr. 6	Böbl	Pöppl	Böpl
Forststr. 8	Mirbeth	Hierl	Hia ^d l
– ²	–	–	–
– ²	–	–	–
Forststr. 10	Obermeyer	Gouggerl	Gòuka ^d l
Forststr. 12	Eimer	Gide	Gide
Forststr. 14	Baldauf	–	–
Forststr. 16	Schmid	Schmitzer	Schmitsa
Forststr. 18	Ruhland	Brock Stephan	Brok-Schdèfan
Forststr. 24	Trübswetter	Maurer	Màuara
Forststr. 26	Schmid	Dandl	Dàndl
Forststr. 28	Böbl	–	–
– ³	–	–	–
Forststr. 30	Kargl	Riedl	Ria ^d l
Rosental 11	Vogl	–	–
Rosental 13/15	Eisenschink/Niebler	–	–
Rosental 17	Bachmaier	–	–
–	–	–	–

² Aufgegangen in Hausnummer 21.

³ Aufgegangen in Hausnummer 30.

Maierhofen

1835

Hausnummer	Besitzer/Bewohner	Hausname	Häusername
34	Mathias Schramml	Kohlenbrenner-Hiesl	Weberpeterhaus
35	Franz Hußl	Beim Hußl ¹	Das ehemalige Hofmarks-schloß
36	Georg Schmidt	Landler	Bauhaus
37	Johann Engel	Hofbauern	Hofbauerngütl
38	Georg Maier	Kohlenbrenner-Girgl/ Schuster ¹	Ausbrüche aus dem Schloßgut
39	Wolfgang Sußbauer	Susbauer/Lochnergirgl ¹	Ausbrüche aus dem Schloßgut
–	–	–	–
–	–	–	–
–	–	–	–
–	–	–	–

2001

Hausnummer	Besitzer/Bewohner	Hausname	Hausname phonetisch
Rosental 6	Pöppl	Hiasl Schore	Hiasl-Schore
Am Schloß 5	Knaus	–	–
Am Schloß 6	Schmid	Landler	Làndla
Hauptstr. 17	Hofbauer	Hofbauer	Hofbàua
Am Schloß 2	Pollinger	Schuster	Schòusda
Am Schloß 3	Lang	Lang	Lång
Forststr. 13	Köttl	Baderhansl	Bòdahànsl
Forststr. 15	Köttl	Baderhanslmax	Bòdahànslmax
Forststr. 20	Ruhland	Neubauer	Nàibàua
Forststr. 21	Hierl	Stadelbauer	Schdò ^d lbàua

¹ Vgl. Gemeindearchiv Painten, Grund- und Lagerbuch der Landgemeinde Neulohe, ca. 1848–1865.

Mantlach

Ortsklasse: Weiler
Gemeinde: Painten
Landkreis: Kelheim

Gemeinde 1835: Klingen

Anwesenzahl 1835: 3
Anwesenzahl 2017: 11

Erfasser: Sebastian Bayer, Painten, Thomas
Feurerer, Kollersried

Bildnachweis v.l.n.r.: Geobasisdaten: Bayerische Vermes-
sungsverwaltung; dito; Herbert Schweiker, Painten

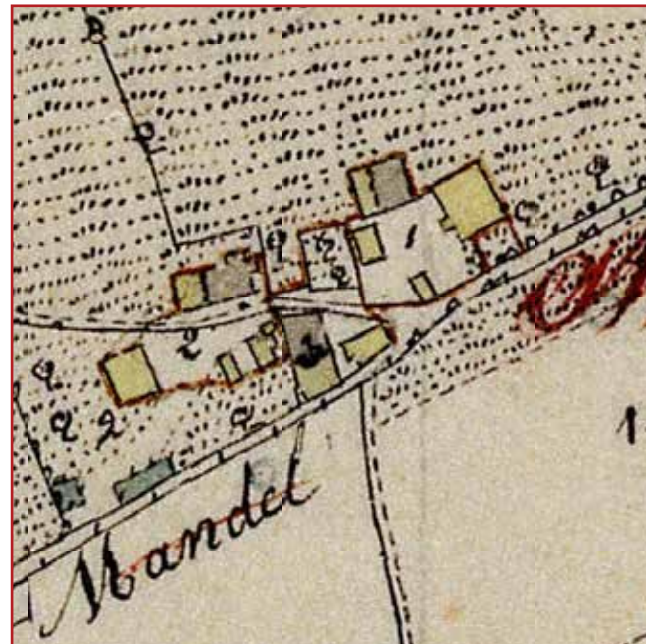

Uraufnahmekarte 1808-1864



Luftbild um 2015



Teilansicht, Luftbild 1996

1835

Hausnummer	Besitzer/Bewohner	Hausname	Häusername
1	Karl Kargl	Scherer	Schererhof
2	Peter Altmann	Schneiderbauer	Schneiderbauernhof
3	Johann Scherübl	Weber [Beruf?]	Webergütl

2001

Hausnummer	Besitzer/Bewohner	Hausname	Hausname phonetisch
1	Klemenz	Klemenz	Klèmènts
2	Rahm	Schneinderbauer	Schnèindabàua
3	Rahm	Weber	Wèèwa

Mungenhofen

Ortsklasse: Dorf
Gemeinde: Hemau
Landkreis: Regensburg

Gemeinde 1834: Pellndorf

Anwesenzahl 1834: 10
Anwesenzahl 2007: 12

Erfasser: Johann Ehrl, Bernhardswald, Georg Paulus, Hohenwart

Bildnachweis v.l.n.r.: Geobasisdaten: Bayerische Vermessungsverwaltung; dito; Fam. Klügl, Mungenhofen



Uraufnahmekarte 1808–1864



Luftbild um 2015

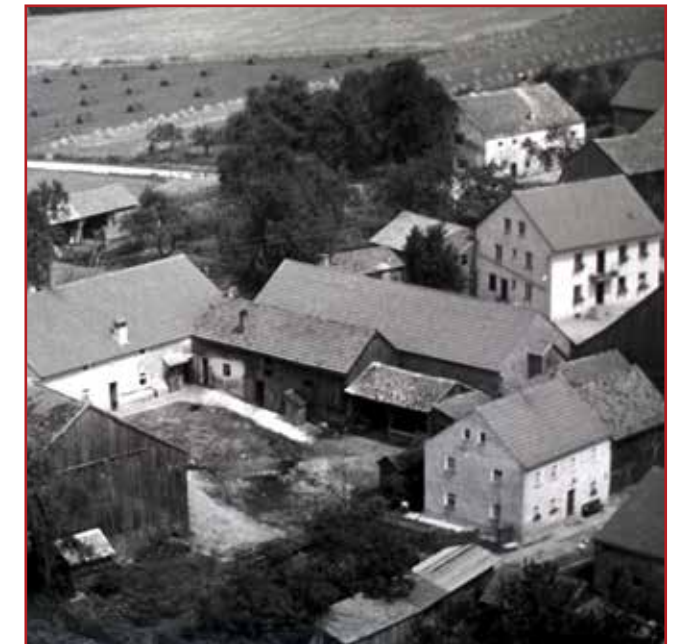

Teilansicht, Luftbild 1959

1834

Hausnummer	Besitzer/Bewohner	Hausname	Häusername
1	Anna Thurner, Wwe.	–	Hannsbauernhof
2	Peter Vogel	–	Hiesenbauernhof
3	Theresia Riepl, Wwe.	–	Großenbauernhof
4	Engelbert Pöppel	–	Edlgütl
5	Michael Scherübl	Weber [Beruf?]	Weberhäusl
6	Georg Thurners Kinder	–	Thurnerhäusl
7	Johann Scheid	Zimmermann [Beruf?]	Tobiashäusl
8	Johann Steiner	Zimmermann [Beruf?]	Steinerhäusl
9	Marg. Stangl, Wwe.	–	Betzenhäusl
10	(Gemeinde)	–	Hirtenhaus
–	–	–	–
–	–	–	–
–	–	–	–

2007

Hausnummer	Besitzer/Bewohner	Hausname	Hausname phonetisch
1	Klügl	Hanslbauer	Hãnslbàua
2	Pilz	Hiesnbauer	Hiasnbàua
3	Schmid	Großenbauer/Glaasen	Gròussnbàua/Glãsn
4	Pöppl	Edl	Èidl
5	Biedermann/Dechant	Weber	Wèèwa
6	Gabler	Anderl	Ànda ^l
7	Riepl	Doba Hias	Dòwahias
8	Hofmann	Horl	Hò ^a l
9	Christoph	Dobahiasnsimmer ¹ /Christoph	Dòwahiasnsimma/ Kristoff
–	–	–	–
12	Rahm	Rahm	Rààm
13	Kremer	Kremer	Grèma
14	Moser	Moser	Moosa

¹ Bis ins späte 20. Jahrhundert in Gebrauch.

Netzstall

Ortsklasse: Dorf
Gemeinde: Painten
Landkreis: Kelheim

Gemeinde 1835: Klingen

Anwesenzahl 1834: 10
Anwesenzahl 2017: 17

Erfasser: Sebastian Bayer, Painten, Thomas Feuerer, Kollersried

Bildnachweis v.l.n.r.: Geobasisdaten: Bayerische Vermessungsverwaltung; dito; Herbert Schweiker, Painten



Uraufnahmekarte 1808–1864



Luftbild um 2015



Luftbild 1996

1835

Hausnummer	Besitzer/Bewohner	Hausname	Häusername
1	Georg Schmid	Schweicker	Schweickerhof
2	Joseph Müller	Grosten	Grosten
3	Christoph Rappl	Rappl	Rapplhof
4	Jacob Ferstl	Hiesen	Hiesenhof
5	Andreas Kargl	Binder	Karglhöfl
6	Otilia Landfried	Landfried	Landfriedhof
7	Michael Froehlich	Fröhlermirtl	Fröhlerhof
8	Georg Schmied	Simenkarl	Simenkarlhof
9	Johann Altmann	Fröhler	Peter-Fröhlerhof
10	(Gemeinde)	-	Hirtenhaus
-	-	-	-

2001

Hausnummer	Besitzer/Bewohner	Hausname	Hausname phonetisch
1	Schmid	Schweiker	Schwàika
-	-	-	-
3	Rappl	Rappl	Ràpl
4	Geß	Kobi	Khowe
5	Landfried	Binder	Binta
6	Schäffer	Landfried	Làmfrid
7	Müller	-	-
8	Meier	Simmerbauer	Simmabàua
9	Nerb	Steinmeier	Schtàinmàia
13	Dürr	Hüthans	Heit-Hàns
16	Meier	Simmerbauern-Kare	Simmabàuan-Khàre

Neukirchen

Ortsklasse: Dorf
Gemeinde: Hemau
Landkreis: Regensburg

Gemeinde 1834: Neukirchen

Anwesenzahl 1834: 24
Anwesenzahl 2013: 116

Erfasser: Ernst Böhm, Hemau, Thomas Feuerer,
Kollersried, Maria Ostermeier, Kollersried

Bildnachweis v.l.n.r.: Geobasisdaten: Bayerische Vermessungsverwaltung; dito; Stadt Hemau



Uraufnahmekarte 1808–1864



Luftbild um 2015



Teilansicht, Luftbild 1959

1834

Hausnummer	Besitzer/Bewohner	Hausname	Häusername
1	Georg Adam Mirbeth	–	Leerhaus
2	Georg Gebhardt	–	Fischerhof
3	Joseph Staudigl	–	Blaubauernhof
4	Georg Dettenwanger	–	Nießlgütel
5	Michael Koerbler	–	Grafengütle
6	Michael Foerstl	–	Förstelbauernhof
7	Andreas Staudigl	–	Gockerhof
8	Andreas Förstl	–	Kunzenleerhäusl
9	Jakob Meyer	–	Lindenmichlhof
10	Georg Prock	–	Schmidhaus
11	Kaspar Knerr	–	Wirthshof
12	Peter Kohlmaier	–	Waldhierhof
13	Joseph Schweicker	–	Hannsenhof
14	Martin Bruckmayer	–	Rothenhansenhäusl
15	Lorenz Huber	–	Riebkleingütel

2007

Hausnummer	Besitzer/Bewohner	Hausname	Hausname phonetisch
Untere Hauptstr. 17	Samuel	Häuslmann	Häislmo ⁿ
Untere Hauptstr. 12	Götz	Fischer	Fisscha
Untere Hauptstr. 13	Staudigl	Bloubauer	Blòubàua
Untere Hauptstr. 11	Häring	Niesl	Nisl
Untere Hauptstr. 8	Gaul	Grouf	Gròuf
Untere Hauptstr. 6	Ferstl	Ferstl	Fèaschtl
Untere Hauptstr. 4	Staudigl	Gouggabauer	Gòukabàua
Eichlberger Str. 2	Gaßner (Lagerhaus)	–	–
Untere Hauptstr. 2	Gaßner	Lidlbauer	Lidljàua
Untere Hauptstr. 1	Gehr	Schmie	Schmii
St. Georg Str. 1	Knerr	Wirt	Wiat
St. Georg Str. 4	Riel	Waldhier	Wäldhia
St. Georg Str. 5	Ferstl	Schneider	Schnèinda
St. Georg Str. 3	Ostenrieder	Niggerl	Nika ^d l
St. Georg Str. 1	Schmitt	–	–

Neukirchen

1834

Hausnummer	Besitzer/Bewohner	Hausname	Häusername
16	Johann Paulus	–	Neuhäusl
17	Georg Steiner	–	Zimmerhannsenhäusl
18	Johann Paulus	–	Steffelbauernhof
19	Andreas Waldhier	–	Kleinmichlhof
20	Georg Wölfl	–	Stachusgüttele
21	(Expositur)	–	Pfarrhaus
22	(Schulstiftung)	–	Schul- und Meßnerhaus
23	Maria Anna Steiner	–	–
24	(Gemeinde)	–	Hirtenhaus
–	–	–	–
–	–	–	–
–	–	–	–
–	–	–	–

2007

Hausnummer	Besitzer/Bewohner	Hausname	Hausname phonetisch
–	–	–	–
Obere Hauptstr. 1	Gaßner (Leerstand)	Zimmerhannes	Tsimmahannes
Obere Hauptstr. 4	Huber	Steffbauer	Schdäfflbàua
Obere Hauptstr. 6	Pröll	Kleinmichl	Glòamicchl
Obere Hauptstr. 7	Waldhier	Stachas	Stácchas
Untere Hauptstr. 3	Bayer	–	–
Untere Hauptstr. 5	Hiereth	–	–
–	–	–	–
Untere Hauptstr. 9	Häring	Wonger	Wònga
Am Koger 9	Staudigl	Naderer	–
Am Weinberg 9	Gaßner	Riemo (Ehemann) Rieweib (Ehefrau)	Reimo ⁿ Reiwài
Neukirchen 26	Gaßner	Straßkunz	Strasskunts
Ober Hauptstraße 8	Staudigl	Wegmacher	Wèchmàcha

Neulohe

Ortsklasse: Dorf
Gemeinde: Painten
Landkreis: Kelheim

Gemeinde 1835: Neulohe

Anwesenzahl 1835: 13
Anwesenzahl 2017: 35

Erfasser: Sebastian Bayer, Painten, Georg Paulus, Hohenwart

Bildnachweis v.l.n.r.: Geobasisdaten: Bayerische Vermessungsverwaltung; dito; Markt Painten



Uraufnahmekarte 1808–1864



Luftbild um 2015



Teilansicht, Luftbild 1959

1835

Hausnummer	Besitzer/Bewohner	Hausname	Häusername
1	Jacob Pritschet	Almer ¹	Altmanngütli
2	Joseph Riepl sen.	Hartl	Hartlgütli
3	Seb. Hallermayer	Jungbauer	Jungbauernhof
4	Michael Staudigl	Münzl/Minzl ¹	Staudighof
5	Johann Gabler	Hallerveit	Gablerhof
6	Kinder des Georg Preis	Modersimmer/Mothes-simmer ¹	Preisenhof
7	Franziska Sandl, Wwe.	Beim Hiesl ¹	Sandlhof
8	Catharina Regensburger, Wwe.	Rappl	Rapplhof
9	Joseph Riepl jun.	Erl/Besel ¹	Hannserlgut
10	Joseph Waldhier	Prock	Prockenhof
11	Barbara Krugler, Wwe.	Krugler/beim Gackern ¹	Kruglergütli

¹ Vgl. Gemeindearchiv Painten, Grund- und Lagerbuch der Landgemeinde Neulohe, ca. 1848–1865. Der Hausname „Mödansima“ war noch bis in die zweite Hälfte des 20. Jahrhunderts geläufig.

2001

Hausnummer ²	Besitzer/Bewohner	Hausname	Hausname phonetisch
1 ³	Preis	Eislhoferer	Àislhofara
8	Wertel	Hartl	Hàtl
10	Schäffer	Jungbauer	Jungbàua
12 u. 14	Staudigl	Minzl	Mintsl
16	Gabler	Hallerveit	Hállafàit
18	Hierl	Hierl	Hia ^{dl}
20	Geß	Guisl	Guisl
22	Schmid	Rappl	Ràpl
24	Paulus	Kunz	Kòunds
26	Gabler	Brock	Brok
19	Jäger	Gouggerl/Gouggan	Gòuka ^{dl} /Gòukan

² Die Hausnummern entsprechen der Neueinteilung von 2010.

³ Das Anwesen wurde an den Ortsrand umgesiedelt, wobei der Hausname mitgenommen wurde. Der alte Standort trägt jetzt die Hausnummer 9.

Neulohe

1835

Hausnummer	Besitzer/Bewohner	Hausname	Häusername
12	Jacob Immersperger	Beim Weber ¹	Veitlhaus
13	(Gemeinde)	–	Hirtenhaus

2001

Hausnummer ¹	Besitzer/Bewohner	Hausname	Hausname phonetisch
15	–	–	–
17	Wolf	Hüter/Hüt-Manfred	Heita/Heit-Månfred

¹ Die Hausnummern entsprechen der Neueinteilung von 2010.

Oberhöfen

Ortsklasse: Weiler
Gemeinde: Hemau
Landkreis: Regensburg

Gemeinde 1834: Aichkirchen

Anwesenzahl 1834: 3
Anwesenzahl 2017: 4

Erfasser: Thomas Feuerer, Kollersried, Ludwig Ferstl, Aicha

Bildnachweis v.l.n.r.: Geobasisdaten: Bayerische Vermessungsverwaltung; dito; Stadt Hemau



Uraufnahmekarte 1808–1864



Luftbild um 2015

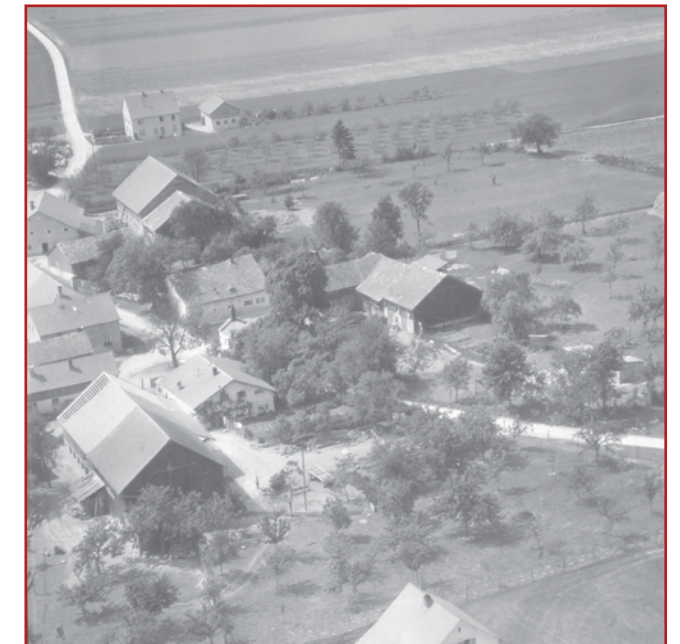

Teilansicht, Luftbild 1959

1834

Hausnummer	Besitzer/Bewohner	Hausname	Häusername
1	Joseph Prok	Prock	Prockenhof
2	Joseph Riepel	Stifter	Stifterhof
3	Georg Ramm	Pollinger	Pollingerhof
–	–	–	–

2017

Hausnummer	Besitzer/Bewohner	Hausname	Hausname phonetisch
4 ¹	Ehrl	Weber	Wèèwa
2	Riepl	Stifter	Schtifftha
3	Meier	Pollinger	Bollinga
1 ²	Pickl	Brock	Brok

1 Ehemaliger Standort von Hausnummer 1.

2 Unter Mitnahme von Hausnummer und Hausname umgesiedelt an neuen Standort.

Oberreiselberg

Ortsklasse: Weiler
Gemeinde: Hemau
Landkreis: Regensburg

Gemeinde 1834: Neukirchen

Anwesenzahl 1834: 6
Anwesenzahl 2017: 6

Erfasser: Thomas Feuerer, Kollersried, Josef Meyer, Wollmannsdorf

Bildnachweis v.l.n.r.: Geobasisdaten: Bayerische Vermessungsverwaltung; dito; Fam. Ferstl, Oberreiselberg



Uraufnahmekarte 1808–1864



Luftbild um 2015



Teilansicht, Luftbild 1959

1834

Hausnummer	Besitzer/Bewohner	Hausname	Häusername
1	Georg Paulus	–	Oberhamgut
2	Andreas Ferstl	–	Förstlhof
3	Joseph Braun	–	Zottelhof
4	Georg Eichenseher	–	Barthof
5	Johann Spängler	–	Bärnhof
6	(Gemeinde)	–	Hirtenhaus

2017

Hausnummer	Besitzer/Bewohner	Hausname	Hausname phonetisch
1	Auer	Owerham	Òwahâm
2 u. 2a	Eichenseher	Ferstl	Fèaschtl
3	Volkmer	Volkmer	Folkma
4	Eichenseher	Bart	Bòat
5	Lell	Lell	Löll
–	–	–	–

Painten

Ortsklasse: Markt
Gemeinde: Painten
Landkreis: Kelheim

Gemeinde 1835: Painten

Anwesenzahl 1831: 121
Anwesenzahl 2017: ca. 520

Erfasser: Georg Paulus, Hohenwart, Leonhard
Raum, Painten¹

Bildnachweis v.l.n.r.: Geobasisdaten: Bayerische Vermessungsverwaltung; dito; Markt Painten



Uraufnahmekarte 1808–1864



Luftbild um 2015



Teilansicht, Luftbild 1959

1831/35

Hausnummer	Besitzer/Bewohner	Hausname	Häusername
1	Johann Schalk	Schalk ²	Reindlhaus
2	Andreas Peter	Humel/Schmidt ²	Hummelhaus
3	Michael Fischler	Tiroler ²	Tyroler Haus
4	Johann Ferstl	Semler	–
5	Walburga Altmann, Wwe.	Beim Gosen/Gos ²	der halbe Gosenhof
6	Michael Liebl	Baader ²	Baderhaus
7	Anton Mittelstraßer	Bleibäcker ²	Bleibaeckerhaus
8	Adam Heiling	Gockl/Goug ²	Heilinghaus
9	Michael Müller	Thomalindl	Der halbe Thomalindlhof
10	Mathias Paulus sen.	Böhmschuster ²	Balthasarhaus
11	Johann Rappl	Neuroth	Neurothhaus
12	Johann Fenichl		Fenichlhaus
13	Franz Dietz	Hans ²	Hansenmartl-Haus

¹ Vgl. RAUM, Haus- und Familiennamen.

² Vgl. Familienbuch des Marktes Painten, 1831, BZAR, Matrikeln Painten, Bd. 12, S. 50–81.

1980

Hausnummer	Besitzer/Bewohner	Hausname	Hausname phonetisch
Hemauer Str. 6	Traubinger	Schalkenferdl	Schälknfēa ¹
Hemauer Str. 4	Mirbeth	Drachlschuster	Dräkslschöusda
Hemauer Str. 3	Riepl	Fischler	Fisschla
Hemauer Str. 2	Waldhier	Semler	Sēmla
Ringweg 5	Weismann	Hitl	Hütl
Marktplatz 1	Bayer	Schusterwastl	Schöusdawästl
Ringweg 6	Ferstl	Hutveri	Høudfèrè
Ringweg 4	Schmid	Schmitzer	Schmitsa
Ringweg 2	Wilhelm	Bleibeckschuster	Bläibeckschöusda
Ringweg 2 ³	Wilhelm	Bleibeckschuster	Bläibeckschöusda
Marktplatz 3	Meier	Simmerbauer	Simabäua
Marktplatz 4	Paulus	(Ziegel-)Paulus	(Tseigl)-Bälus
Marktplatz 5	Rauscher	Rauscher	Räusscha

³ Mit Ringweg 2 verschmolzen.



Ortsplan des Marktes Painten; Uraufnahme 1830;
Geobasisdaten: Bayerische Vermessungsverwaltung

Painten

1831/35

Hausnummer	Besitzer/Bewohner	Hausname	Häusername
14	Johann Dorfinger	Beim Sepperl	Christlhaus
15	Anna Maria Sturm, Wwe,	Klasenschneider	Glosenschneider-Haus
16	Michael Mirbald	Mirbeth	Der ganze Mirbethhof
17	Joseph Peter	DicklMichl	Dicklhaus
18	Georg Hallermayer	Dickl-Caspar	Dickl-Caspargütl
19	Sebastian Dickl	Beim Franzen/Franz- ner-Wastl ¹	Franzenhaus
20	Franziska Rappl	David	Davidlhaus
21	Joseph Karl	Schmid zum Carl ¹	Schmidhaus
22	Johann Mayer	Grabenmann ¹	Grabenhaeusl
23	Anna Maria Hofmann, Wwe.	Graben-Weber ¹	Grabenweberhause
24	Joseph Schaeffer	Vogl	Vogelhaus
25	Nikolaus Schmidt	Bergschneider ¹	Bergschneiderhaeusl
26	Joseph Widder sen.	Berlenz/Berglenz ¹	Berlenzhaus
27	Jakob Niedermaier	Schmiderl/Schmidl ¹	Schmiderlhaus
28	Michael Schmidtmaier	Berg-Wagner ¹	Schuster Simon Haus
29	Georg Kraeml	–	Wagnerhaus
30	Peter Zenger	–	Sperlhannes Haus
31	Mathias Kegelmaier	Kohler	Kohlerhaus
32	Theresia Zeitler, Wwe.	Maurer/Maurer Brack ¹	Maurer Braokethaus
33	Joh. Bapt. Boehm	Böhmschreiner ¹	Schreinerhaus
34	Friedrich Schmaus	Altenschloßer ¹	Schloßerhaus
35	Joseph Ebenhöch	Hafner ¹	Hafnerhaus
36	Joseph Kleindl	Kleindl-Spangler ¹	Spanglerhaus
37	Anton Streitl	–	Feiglhaus
38	Franz Hiemer	Weber[...]franz ¹	Neuweberhaus
39	Johann Trischinger	Rodl ¹	Trischingerhaus
40	Johann Erl	Hansen Schneider ¹	Hansenschneiderhaus

¹ Vgl. Familienbuch des Marktes Painten, 1831, BZAR, Matrikeln Painten, Bd. 12, S. 50–81.

1980

Hausnummer	Besitzer/Bewohner	Hausname	Hausname phonetisch
Marktplatz 6	Lechner	Zwickl/Lechner	Tswikl
Marktplatz 8	Wittmann	Woferl	Woofa ^d l
Marktplatz 9	Pfahler	Pfahler	Pfåla
Marktplatz 10	Schweiker	Blau	Blàu
Marktplatz 11	Raum	Olmer	Òlma
Marktplatz 12	Stiegler	Franzner/Stiegler	Fràntsna/Schtigla
Marktplatz 13	Hammer	Schreiner/Hammer	Schràina/Håmma
Marktplatz 14	Paulus	Besl-Schos	Bèsl-Schoos
Marktplatz 15	Schuhmann	Schuhmann	Schumann
Deuerlinger Str. 1	Hess	Giolei	Giolài
Deuerlinger Str. 3	Letz	Wagner	Wònga
Kelheimer Str. 1	(Gasthaus mit wechselnden Pächtern)	–	–
Kelheimer Str 3	Stang	Stang	Schtång
Regensburger Weg 2	Rußwurm	Rußwurm	Ruuswuam
Deuerlinger Str. 2	Häckl	Kopp	Khop
Deuerlinger Str. 5	Dürr	Blau	Blàu
Deuerlinger Str. 4	Ziegauß	Vogl	Fogl
Eichelbergweg 1	Schönberger	Klementschrainer	Klèmèntschràina
Eichelbergweg 3	Birzer	Rapplgirgl	Ràplgiagl
Eichelbergweg 5	Ferstl	Bamperl	Bàmpa ^d l
– ²	–	–	–
Eichelbergweg 7	(abgebrannt, unbebaut)	zuletzt: Grugler	Grugla
Eichelbergweg 9	Karl	Schmied	Schmii
Eichelbergweg 11	Röser-Müller	(Forsthaus)	
Eichelbergweg 10	Gaßner	Gaßner	Gàssna
Eichelbergweg 8	Höß	Spangler	Schbàngla
Eichlbergweg 6	Schmid/Schötzt	Golmer	Golma

² Aufgegangen in Eichelbergweg 5.

Painten

1831/35

Hausnummer	Besitzer/Bewohner	Hausname	Häusername
41	Katharina Parst, Wwe. ¹	–	Borsthaus
42	Joseph Hengl	Hengl ¹	Boehslhaus
43	Katharina Schmalzbauer, Wwe.	–	Schmalzbauernhaus
44	Joseph Niedermaier	Preischl	Haller Preischlhaus
45	Johann Treffer	Treffer ¹	Trefferhaus
46	Anna Maria Hiemer, Wwe.	Birkwastl Weber ¹	Birklhaus
47	Joseph Scherübl	Leitenbauer/Leutenbauer ¹	Leitenbauernhaus
48	Georg Schaeffer	Laufmacher ¹	Das halbe Laufmacherhaus
49	Joseph Vogl	Voglseph ¹	Das halbe Laufmacherhaus
50	Joseph Zeitler	Bergzeitler ¹	Bergzeitlerhaus
51	Adam Weismann	Semmler/Barzer ¹	Das alte Semmlerhaus
52	Joseph Payerl	Berg Metzger ¹	Hallerhaus
53	Sebastian Engel	–	Straßmann-Häusl
54	Georg Hofmann	Bergkuefer ¹	Bergkuferhaus
55	Christoph Mayer	Bergschuster ¹	Drechslerhaus
56	Wolfgang Krugler	Ellerpeter ¹	Ulla Girglhaus
57	Andreas Goß	Ruidl ¹	Schweicker Haus
58	Aloys Weisbacher	Grafen-Schreiner ¹	Grafenhaus
59	Jakob Altmann	Hansgirgl	Hanslgirgl-Haus
60	Peter Peter	Rapl ¹	Rapl ¹ michlhaus
61	Joseph Froehler	Trischinger ¹	Trischingerhaus
62	Johann Reger	Semler ¹	Das halbe Voraushaus
63	Joseph Widder jun.	–	Das halbe Hafempetern-Haus
64	Magd. Kaufmann	Kaufmann ¹	Schustergirglhaus
65	Catharina Seidl, Wwe.	Steinbrecher/Scherer ¹	Hanslgirgl-Haus

¹ Vgl. Familienbuch des Marktes Painten, 1831, BZAR, Matrikeln Painten, Bd. 12, S. 50–81.

1980

Hausnummer	Besitzer/Bewohner	Hausname	Hausname phonetisch
Eichelbergweg 4	Pöppl	Zenger	Tsènga
Eichelbergweg 2	Moser	Moser	Moosa
Regensburger Weg 1	Weinmann	Weinmann	Wàinmann
Regensburger Weg 3	Zirngibl	Zepf/Neecha	Tsèèpf/Nèècha
Regensburger Weg 5	Spangler	Lell	Löll
Regensburger Weg 7	Sandl	Hiasn Girgl	Hiasn-Giagl
Regensburger Weg 9	Geß	Leitenbauer	Làitnbàua
Regensburger Weg 6	Staudigl	Baltes	Bâltes
Regensburger Weg 4	Niedermeier	Bierfierer	Biafira
–	–	–	–
Regensburger Weg 8	Rappl	Borzer	Bòatsa
Kelheimer Str. 19	Niedermeier	Balters	Bâltes
Kelheimer Str. 17	Rappl	Scherer	Schèra
Kelheimer Str. 15	Weismann	Hüttl	Hüttl
Kelheimer Str. 13	Paulus	Besl	Bèsl
Kelheimer Str. 11	Von der Sitt	Bella	Bèlla
Kelheimer Str. 9	Landfried	Schweiker	Schwàika
Kelheimer Str. 7	Reger	Reger	Rèècha
Kelheimer Str. 5	Schmid	Mauererwastl/-sepp	Màurawàstl-Säp
Kelheimer Str. 12	Brunner	Heislferdl	Hàislfèa ^d l
Kelheimer Str. 10	Regensburger/Weber	Drischinger	Drischinga
Kelheimer Str. 6	Brückl	Brikl	Brikl
Kelheimer Str. 8	Moser	Moser	Moosa
Preß 3a	Winter	Schlosserschuster	Schlossaschètsda
Preß 5	Niedermeier	Scherer	Schèra

Painten

1831/35

Hausnummer	Besitzer/Bewohner	Hausname	Häusername
66	Michael Sußbauer ¹	Grafenseph ²	Drechslerhaus
67	Johann Haderer	Haderer ²	Martinlhaus
68	Kaspar Hafner	Hafner ²	Lindl Maurer Haus
69	Georg Sußbauer	Schusteranderl ²	Schuster Anderl Haus
70	Michael Niedermaier	Hallerwöfl/Tobiesen ²	Woelflhaus
71	Peter Dobler	Melber ²	Melberhaus
72	Johann Rumfelder	Bögl/Altenbögl ²	Das halbe Boeglhoeffl
73	Magd. Zeitler, Wwe.	Glasschneider ²	Das große Zeitlerhaus
74	Joseph Zenger	–	Kleinschneiderhaus
75	Sebastian Hofbauer	Peterbauer ²	Peter Bauern Haus
76	Georg Beringer	Wirth ²	Streitlhaus mit Bier-schenke
77	Jakob Maier	Rennbäcker ²	Ringbaeckenhaus
78	Michael Schmidt	Drechsler ²	Rest des disminumbriten ¼ Josephenhanneshof
79	Johann Peter	Clainer ²	Eisvoglhaus
80	Johann Dietz	Eybel ²	Der ganze Eiblhof
81	Michael Waldhier	Prock/Brockh ²	Prockenhof
82	Xaver Forster	–	Sixenhaus
83	Alois Spaengler	Zeitler/Zeitler Alois ²	Zeitlerhaus
84	Georg Gruber	Krammerl	Das halbe Kramerlhaus
85	Johann Altmann	Semmler/Semlersephen-hannes ²	Semmlerhaus
86	Michael Roedl	Neppel am Berg ²	Neppelhaus
87	Johann Riepl	Zieler ²	Zielerhaus
88	Michael Mittelstraßer	Rothbäck ²	Das rothe Baeckenhaus

1 Bis 1833: Graf.

2 Vgl. Familienbuch des Marktes Painten, 1831, BZAR, Matrikeln Painten, Bd. 12, S. 50–81.

1980

Hausnummer	Besitzer/Bewohner	Hausname	Hausname phonetisch
Preß 10	Waldhier	Luxner	Luksna
Preß 8	Bellmer	Bellmer	Böllma
Preß 7	Sandl	Bekkaschper	Bèkaschousda
Preß 4	Dietz	Merkel	Mèakl
Preß 1	–	Schwammerl ³	Schwàmma ^{d1}
Kelheimer Str. 4	–	Schwammerl	Schwàmma ^{d1}
Marktplatz 17	Sigl	Hoffner	Höffna
Marktplatz 18	Sandl	Eichenseer	Àichnsèa
Wasserweg 1	Schuhmann	Schuhmann	Schumann
Marktplatz 19	Raum	Ziegler	Tseigla
Marktplatz 21	Rödl	Bleibeck	Blàibek
Marktplatz 22	Paulus	Six	Siks
Marktplatz 23	Baldauf	Baldaf	Bálláf
Marktplatz 24	zuletzt: Lögl	zuletzt: Legl	Lègl
Marktplatz 25	(Gasthaus mit versch. Pächtern)	zuletzt: Saukl	Sàukl
Marktplatz 26	Schmid	Schmidbeck	Schmidbèk
Marktplatz 28	(Gasthaus mit versch. Pächtern)	zuletzt: Elsner	Ölsna
Marktplatz 32	Schäffer	Mirwet	Miawat
– ⁴	–	–	–
Marktplatz 31	Meyer	Liebl	Liawl
– ⁵	–	–	–
– ⁶	–	–	–
Marktplatz 30	Rappl	Gos	Goos

3 Abgeleitet vom Häusernamen der Gaststätte „Zum Schwammerl“.

4 Verschmolzen mit Marktplatz 32.

5 Abgegangen.

6 Verschmolzen mit Marktplatz 30.

Painten

1831/35

Hausnummer	Besitzer/Bewohner	Hausname	Häusername
89	Carl Schmid	Kirchenkammer ad Beuren [?] ¹	Das alte Meßnerhaus
90	Ulrich Zeitler	Kufnermichl (Kufner u. Wirth) ¹	Zieler Maurerhaus
91	Joseph Silbermann	Bräu ¹	Braeuhaus
92	Michael Huttner	Kirchenschneider ¹	Kirchenschneiderhaus
93	Ferdinand Boeßl	Bösl ¹	Boeßlhaus
94	Adam Goß	Binder/Lipp ¹	Binderhansl-Haus
95	Johann Mirbald	Prexlwanger ¹	Prexlhaus
96	Michael Ebenhöch	Zweck ¹	Das halbe Zweckhaus
97	Joseph Rappl jun.	Davidenseppl ¹	Das halbe Zweckhaus
98	Michael Mirbeth	Christoph ¹	Christophen-Lindlhoefl
99	Johann Schmid	Pamperl ¹	Kuferhaus
100	Stephan Spangler	Kobimann ¹	Kobihaus
101	Martin Maerkl	Schneidergörg ¹	Schneidergirglhaus
102	Sebastian Dinauer	Maxl ¹	Maxlhaus
103	Joseph Rappl sen.	Stiegl	Stiglmannhaus
104	Franz Altmann	Balthes ¹	Scherüblhaus
105	Michael Maerkl	Schneidermartlmichl ¹	Scheider Martl-Haus
106	Franz Mayer	Mayerschuster ¹	Mayerschusterhaus
107	Jakob Zirngibl	Rauch ¹	Raucher-Haeusl
108	Christian Leichtl	Leichtlschmid ¹	Schmid Mathias Haus
109	Jakob Bindler	Eisvoglbäck	Eisvogl-Baecker-Haus
110	Andreas Wasner	Wasner Schmid ¹	Wasner-Haus
111	Anton Dietz	Schmidbailer/Schmid-pauli ¹	Schmidbauernhaus
112	Mathias Paulus jun.	Böhmschuster ¹	Boehmschusterhaus
115	(Gemeinde)	–	Hirtenhaus
116	Florian Boegl	Böglflori ¹	Boeglhaus

¹ Vgl. Familienbuch des Marktes Painten, 1831, BZAR, Matrikeln Painten, Bd. 12, S. 50–81.

1980

Hausnummer	Besitzer/Bewohner	Hausname	Hausname phonetisch
– ²	–	–	–
Neuloher Weg 1	Niedermeier	Wagnermartl	Wòngamòatl
Neuloher Weg 4	Pernpeintner	Pernpeintner	Bèanbàintna
Maierhofer Str. 3	Bezold	Bezold	Bèèdsol
– ²	–	–	–
Maierhofer Str. 5	Karl	Schmied-Veri	Schmii-Fère
Maierhofer Str. 7	Achatz	Maxl/Achatz	Màksl/Àchàts
– ²	–	–	–
Maierhofer Str. 20	Meier	Simmernhans	Simmanhàns
Maierhofer Str. 18	Ferstl	Haling	Hàleng
– ²	–	–	–
– ²	–	–	–
Maierhofer Str. 16	Graf	Gaßner	Schnèindagiagl
Maierhofer Str. 8		Maxl	Màksl
– ²	–	–	–
Maierhofer Str. 12	Stangl	Stangl	Schtàngl
Maierhofer Str. 10	Mayer	Deckerer	Dèkara
Maierhofer Str. 8	Dinauer	Rappl	Ràpl
– ²	–	–	–
Maierhofer Str. 4	Lohmeier	Sattler	Sò ^d la
Maierhofer Str. 2	Kopfmüller	Stiegl	Schteigl
Hemauer Str. 1	Nidermeyer	Wagnermartl	Wòngamòatl
Hemauer Str. 3	Seidl	Schmiedpauler	Schmibàla
Hemauer Str. 5	Schmid	Wirfling	Wifling
Kelheimer Str. 21	–	–	–
Kelheimer Str. 26	von der Sitt	von der Sitt	Fonasid

² Abgegangen.

Pechlerhäusl

Ortsklasse: Weiler
Gemeinde: Painten
Landkreis: Kelheim

Gemeinde 1835: Rothenbügl

Anwesenzahl 1835: 3
Anwesenzahl 2017: 0¹

Erfasser: Georg Paulus, Hohenwart

Bildnachweis v.l.n.r.: Geobasisdaten: Bayerische Vermessungsverwaltung; dito; Georg Paulus, Hohenwart



Uraufnahmekarte 1808–1864



Luftbild um 2015



Hütte im ehemaligen „Pichelgarten“, 2018

1835

Hausnummer	Besitzer/Bewohner	Hausname	Häusername
1	Konrad Schwarz	—	Kohlenbrennerhäusl
2	Martin Winterholler	—	Pechlerhäusl
3	Christoph Schäfthaler	Häuslpauli	Peterhäusl

2017

Hausnummer	Besitzer/Bewohner	Hausname	Hausname phonetisch
— ¹	—	—	—
— ¹	—	—	—
— ¹	—	—	—

¹ Zwischen 1867 und 1888 abgegangen; Der bis in die zweite Hälfte des 19. Jhdts. an der Stelle der ehemaligen Siedlung Pechlerhäusl betriebene Pflanzgarten des Forstamts Riedenburg trug den Flurnamen „Pichelgarten“; vgl. Georg PAULUS, Abgegangene Orte. Pechlerhäusl und Ziegelhütte, in: Markt Painten (Hrsg.), Painten, S. 406–407.

Pellndorf

Ortsklasse: Dorf
Gemeinde: Hemau
Landkreis: Regensburg

Gemeinde 1834: Pellndorf

Anwesenzahl 1834: 11
Anwesenzahl 2017: 16

Erfasser: Wendelin Ferstl, Pellndorf, Georg Paulus, Hohenwart

Bildnachweis v.l.n.r.: Geobasisdaten: Bayerische Vermessungsverwaltung; dito; Fam. Ferstl, Pellndorf



Uraufnahmekarte 1808–1864



Luftbild um 2015

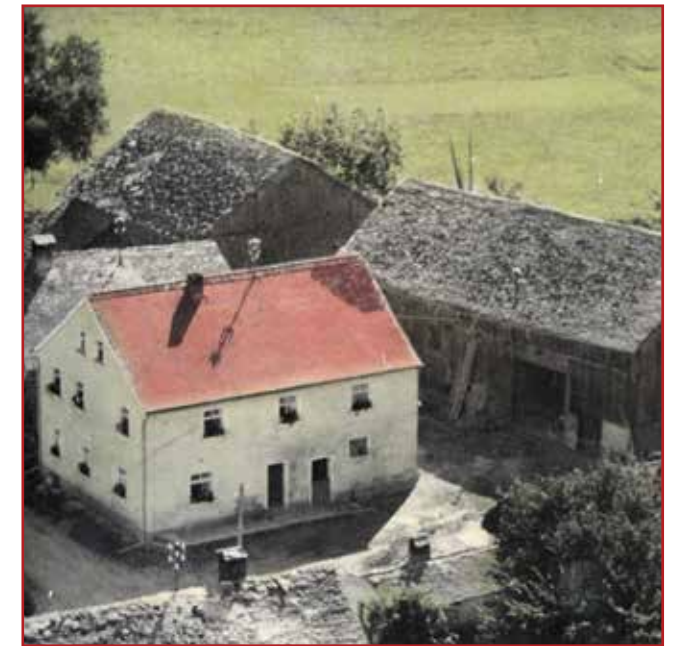

Teilansicht, Luftbild 1960

1834

Hausnummer	Besitzer/Bewohner	Hausname	Häusername
1	Georg Niesl	–	Kasparbauernhof
2	Jakob Wolfsteiner	–	Steinerhof
3	Adam Mirbeth	–	Gackelgüt
4	Georg Betz	–	Kufergut
5	Joseph Dinauer	–	Ginauergütle (!)
6	Johann Mirbeth	–	Preischelgüt
7	Sebastian Mirbeth	–	Pfallergüt
8	Johann Waldhier	–	Hannsenbauerngut
9	Georg Paulus	–	Dicklbauernhof
10	Joseph Mirbeth	–	Hannsthomenhof
11	Georg Weiß	Schneider [Beruf?]	Schneiderhäusl
–	–	–	–
–	–	–	–
–	–	–	–

2017

Hausnummer	Besitzer/Bewohner	Hausname	Hausname phonetisch
1	Paulus	Kaschbauer	Kåschbàua
2 ¹	Gebler	Glase	Glåsn
3	Meier	Gougl	Gòugl
4	Rahm	Kufer	Khøuffa
5	Ferstl	Dinauer	Dinàua
6	Stuis	Preischl	Bràischl
7	Mirbeth	Pfaller	Bfàla
8	Dinauer	Hansen	Hånsn
9	Bauer	Dicklbauer	Diklbàua
10	Paulus	Hansdamer	Håndåma
11	Weiß	Schneider	Schnèinda
12	Rahm	Rahm	Rààm
13	Bartels	Bartels	Bårtls
15	Dirigl	Kramer	Gråma

1 1950 unter Mitnahme von Hausnummer und Hausname an neuen Standort umgesiedelt. Alte Hofstelle verschmolzen mit Hausnummer 1.

Pfälzerhof

Ortsklasse: Weiler
Gemeinde: Hemau
Landkreis: Regensburg

Gemeinde 1834: (erstmalig 1867 nachgewiesen)¹

Anwesenzahl 1834: 0
Anwesenzahl 2017: 3

Erfasser: Josef Ehrl, Höfen, Helmut Hanfstingl,
Hemau

Bildnachweis v.l.n.r.: Geobasisdaten: Bayerische Vermessungsverwaltung; dito; Stadt Hemau



Uraufnahmekarte 1808–1864



Luftbild um 2015



Historische Aufnahme, ca.1900

1834

Hausnummer	Besitzer/Bewohner	Hausname	Häusername
–	–	–	–
–	–	–	–

2017

Hausnummer	Besitzer/Bewohner	Hausname	Hausname phonetisch
1	Heß	Schmied	Schmii
2	Schmid	Schuderer/Tschuderer	Schudara/Tschudara

¹ Vgl. JEHL, Parsberg, S. 557.

Pföring

Ortsklasse: Weiler
 Gemeinde: Hemau
 Landkreis: Regensburg

Gemeinde 1834: Haag

Anwesenzahl 1834: 2
 Anwesenzahl 2017: 4

Erfasser: Thomas Feuerer, Kollersried, Josef Meyer, Wollmannsdorf

Bildnachweis v.l.n.r.: Geobasisdaten: Bayerische Vermessungsverwaltung; dito; Fam. Meyer, Pföring



Uraufnahmekarte 1808-1864



Luftbild um 2015



Teilansicht, Luftbild 1959

1834

Hausnummer	Besitzer/Bewohner	Hausname	Häusername
1	Joseph Erl	Anderlbauer	Anderlhof
2	Georg Thurner	Gosnickl	Thurnerhof

2017

Hausnummer	Besitzer/Bewohner	Hausname	Hausname phonetisch
1	Ehrl	Anderlbauer	Ànda ^l lbàua
2	Meyer	Goßnigl	Goosnigl

Pittmannsdorf

Ortsklasse: Weiler
Gemeinde: Hemau
Landkreis: Regensburg

Gemeinde 1834: Hohenschambach

Anwesenzahl 1834: 8
Anwesenzahl 2017: 15

Erfasser: Georg Paulus, Hohenwart, Harald Schäfer, Hohenschambach¹

Bildnachweis v.l.n.r.: Geobasisdaten: Bayerische Vermessungsverwaltung; dito; Stadt Hemau



Uraufnahmekarte 1808–1864



Luftbild um 2015



Historische Aufnahme

1834

Hausnummer	Besitzer/Bewohner	Hausname	Häusername
1	Thomas Horntasch	–	Picklgüt
2	Johann Rappel	Reitner	Reitnerhof
3	Petrus Peter	Peterhannslbauer	Peterhannslhof
4	Michael Aufleger	Baierbauer	Baierhof
5	Johann Kirmeyer	Kunzenbauer	Kunzenhof
6	Michael Weigert	Kinderbauer	Kinderbauernhof
7	Jacob Scherübl	Wolfenbauer	Wölflbauernhof
8	(Gemeinde)	–	Hirtenhaus
–	–	–	–
–	–	–	–

2006

Hausnummer	Besitzer/Bewohner	Hausname	Hausname phonetisch
1	Jener	Reitner	Ràitna
2	Frank	Bauer	Bàua
3	Beer	Stadlbauer	Schtòdlbàua
4	Dechant	Boiern	Bòian
5	Schmidl	Kunz	Køunds
6	Weigert	Kinderbauer	Khindabàua
7	Fromm	Wölflbauer	Wölflbàua
–	–	–	–
11	Peter	Vogl	Fogl
12	Beer	Maurer	Màura

¹ Vgl. SCHÄFER, 1000 Jahre, S. 328 f.

Pöplhof (vorm. Kühtränkhof)¹

Ortsklasse: Einöde
 Gemeinde: Hemau
 Landkreis: Regensburg

Gemeinde 1834: Klingen

Anwesenzahl 1834: 0
 Anwesenzahl 2017: 1

Erfasser: Josef Ehrl, Höfen, Georg Paulus, Hohenwart

Bildnachweis v.l.n.r.: Geobasisdaten: Bayerische Vermessungsverwaltung; dito; Fam. Waldhier, Pöplhof



Uraufnahmekarte 1808–1864



Luftbild um 2015



Luftbild 1959

1834

Hausnummer	Besitzer/Bewohner	Hausname	Häusername
(Ausgesiedelt aus Klingen Nr. 4; siehe dort)	—	—	—

2017

Hausnummer	Besitzer/Bewohner	Hausname	Hausname phonetisch
1	Waldhier	Pöplhofbauer	Böplhofbàua

¹ Vgl. SIMBECK, Siedlungsnamen, S. 148 f.

Prexlhof

Ortsklasse: Einöde
Gemeinde: Painten
Landkreis: Kelheim

Gemeinde 1835: Neulohe

Anwesenzahl 1835: 2
Anwesenzahl 2017: 1

Erfasser: Georg Paulus, Hohenwart

Bildnachweis v.l.n.r.: Geobasisdaten: Bayerische Vermessungsverwaltung; dito; Johann Dorfinger, Prexlhof



Uraufnahmekarte 1808–1864



Luftbild um 2015



Luftbild 1959

1835

Hausnummer	Besitzer/Bewohner	Hausname	Häusername
1	Thomas Dorfinger	Prexlbauer	Tirschenhof ¹
2 ²	Joseph Renner	—	PrexlgütI

2017

Hausnummer	Besitzer/Bewohner	Hausname	Hausname phonetisch
1	Dorfinger	Prexlbauer	Bräkslbàua
—	—	—	—

¹ Ortsbezeichnung 1835: Tirschenhof; vgl. Georg PAULUS, Prexlhof und Tirschenhof, in: Markt Painten (Hrsg.): Painten, S. 400–403.

² Nach 1860 abgegangen.

Rieb

Ortsklasse: Weiler
Gemeinde: Hemau
Landkreis: Regensburg

Gemeinde 1834: Neukirchen

Anwesenzahl 1834: 4
Anwesenzahl 2017: 5

Erfasser: Ernst Böhm, Hemau, Thomas Feuerer,
Kollersried

Bildnachweis v.l.n.r.: Geobasisdaten: Bayerische Vermessungsverwaltung; dito; Stadt Hemau

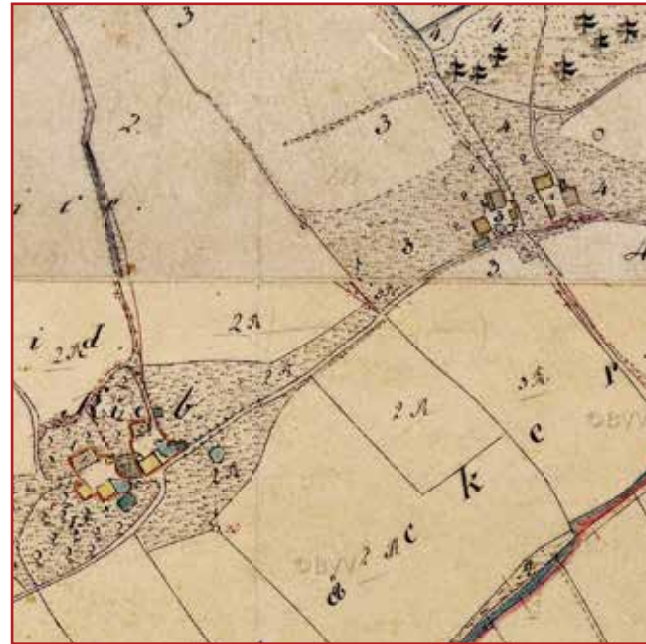

Uraufnahmekarte 1808–1864



Luftbild um 2015



Historisches Luftbild

1834

Hausnummer	Besitzer/Bewohner	Hausname	Häusername
1	Engelbert Paulus	Riebwestlhof	Riebwestlhof
2	Georg Paulus	Kohlmaierhof	Kohlmaierhof
3	Michael Freyhard	Der erste Gloßhof	Der erste Gloßhof
4	Michael Paulus	Der zweite Gloßenhof	Der zweite Gloßenhof

2017

Hausnummer	Besitzer/Bewohner	Hausname	Hausname phonetisch
1	Weigert	Zuletzt: Riebwestl	Reiwàstl
2	Ferstl	Kohlmaier	Kholmòia
3	Wimmer	Hagerer	Hòòchara
4	Paulus	Hiltl	Hütl

Rothenbügl

Ortsklasse: Dorf
Gemeinde: Painten
Landkreis: Kelheim

Gemeinde 1835: Rothenbügl

Anwesenzahl 1835: 15
Anwesenzahl 2017: 36

Erfasser: Sebastian Bayer, Painten, Georg Paulus, Hohenwart

Bildnachweis v.l.n.r.: Geobasisdaten: Bayerische Vermessungsverwaltung; dito; Herbert Schweiker, Painten

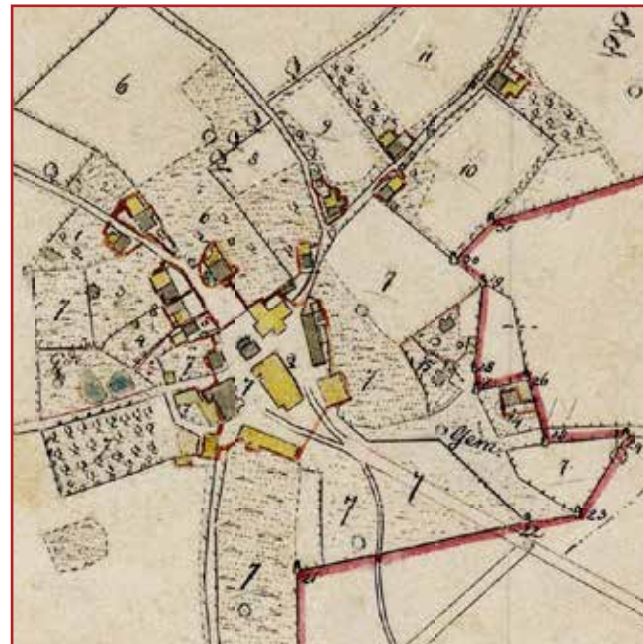

Uraufnahmekarte 1808–1864



Luftbild um 2015



Teilansicht, Luftbild 1996

1835

Hausnummer	Besitzer/Bewohner	Hausname	Häusername
1	Franz Joseph Kleindl	Modes	Aschenbrennerhäusl
2	Michael Kopfmüller	–	Klementengütl
3	Joseph Mayer	–	Mayerhaus
4	Franz Joseph Blau	–	Bockhaus
5	Seb. Susbauer	Hopfner	Duschenhaus
6	Jos. Neubauer	Kloßen	Hanserlhaus
7	Johann Silbermann	–	Glasmehsterhaus
8	Johann Wallner	–	Erlgütl
9	Abraham Seidl	Böhmhansl	Böhmhanslhaus
10	Karl Vogel	Nachtmann	Nachtmannhaus
11	Georg Mak	Mak	Makenhaus
12	Michael Winter	Winter	Winterhaus
13	Walburga Ramm, Wwe.	–	Schleiferhaus
14	Joh. Neubauer	Pumps	Neubauernhaus
15	(Gemeinde)	–	Hirtenhaus

2001

Hausnummer	Besitzer/Bewohner	Hausname	Hausname phonetisch
4	Höß	–	–
3	Kopfmüller	Klement	Klèment
6	Weigert	Mirtl	Miatl
8	Menger	–	–
10	Schäffler	Schwoicher	Schwòicha
7	Weber	Glous/Glousen	Glòus/Glòusn
14	Heinz	Wirt	Wiat
9	Kopfmüller	Kramer	Gràma
11	Fröhler	Lipp/Lipn	Lip
22	Dittrich	Lell	Löll
13	Pschierl	Heigl	Hàigl
28	Ziegler	Winterer/Ziegler	Wintara/Tseigla
–	–	–	–
32	Kopfmüller	Kunst	Khunst
–	–	–	–

Schacha

Ortsklasse: Dorf
Gemeinde: Hemau
Landkreis: Regensburg

Gemeinde 1835: Hohenschambach

Anwesenzahl 1835: 15
Anwesenzahl 2006: 14

Erfasser: Georg Paulus, Hohenwart, Harald Schäfer, Hohenschambach¹

Bildnachweis v.l.n.r.: Geobasisdaten: Bayerische Vermessungsverwaltung; dito; Stadt Hemau



Uraufnahmekarte 1808–1864



Luftbild um 2015



Teilansicht, Luftbild 1959

1835

Hausnummer	Besitzer/Bewohner	Hausname	Häusername
1	Jacob Nadler	Nadler	Nadlerhof
2	Anna Maria Peter, Wwe.	–	Wilbertgut
3	Margaretha Rappl, Ehefr. d. Ulrich Rappl	Rappl	Rapplgut
4	Joseph Peter	Gokerl	Gokerlgütl
5	Margaretha Peter, Wwe.	Rödl	Rödlgut
6	Joseph Gineiger	Gradl	Gradlgütl
7	Georg Preuschl	Almer	Altmannsgütl
8	Georg Peter	Adam	Adamhof
9	Andreas Meier	Schwaiker	Schwaikerhof
10	Georg Pritschet	Prosel	Proßgütl
11	Joseph Regensburger	Hannslindl	Hannslindlhof
12	Johann Dietz	Heß	Heßengut
13	Mathias Senner	Gogerl	Gogerlgütl

¹ Für die Daten von 2006 vgl. SCHÄFER, 1000 Jahre, S. 333–339.

2006

Hausnummer	Besitzer/Bewohner	Hausname	Hausname phonetisch
1	Peter	Wilbert	Wülwat
2	Scheuerer	Scheuerer	Schöiara
3	Riederer	Riederer	Ridara
4	Pritschet	Gokerl	Gòuka ^{dl}
5	Beer	Sperlich	Schbèalich
6	Mirbeth	Gradl	Gràdl
7	Höß	Olmer	Òlma
8	Peter	Odam	Òdam
9	Schmid	Schweiker	Schwàika
10	Schmidmeister	Heiselmo	Hàislmo ⁿ
11	Gabler	Hansliedl	Hànsleidl
12	Bodewig	Hess	Hèss
13	Preuschl	Gocherl	Gòcha ^{dl}

Schacha

1835

Hausnummer	Besitzer/Bewohner	Hausname	Häusername
14	Georg Engel	Lindl	Engelgut
15	(Gemeinde)	–	Hirtenhaus

2006

Hausnummer	Besitzer/Bewohner	Hausname	Hausname phonetisch
14	Ferstl	Lidl/Leil	Lidl/Lèi ^d
–	–	–	–

Schneckenhof

Ortsklasse: Weiler
Gemeinde: Hemau
Landkreis: Regensburg

Gemeinde 1834: Haag

Anwesenzahl 1834: 3
Anwesenzahl 2017: 6

Erfasser: Thomas Feuerer, Kollersried, Georg Liedl, Hohenschambach, Josef Meyer, Wollmannsdorf

Bildnachweis v.l.n.r.: Geobasisdaten: Bayerische Vermessungsverwaltung; dito; Fam. Dinauer, Schneckenhof



Uraufnahmekarte 1808–1864



Luftbild um 2015



Teilansicht, Luftbild 1959

1834

Hausnummer	Besitzer/Bewohner	Hausname	Häusername
1	Johann Dinauer	Schnekenwoferl	Woferlgütł
2	Johann Schäfthaler	Schnekenbauer	Schneckenhof
3	Georg Grillmeyer	Maurer	Grillerhaus
–	–	–	–
–	–	–	–
–	–	–	–
–	–	–	–

2017

Hausnummer	Besitzer/Bewohner	Hausname	Hausname phonetisch
1	Dinauer	Dinauer	Dinàua
2	Mirwald	Gregor	Grègòa
–	–	–	–
4	Kohl	Gareis	Gàràis
5	Mirwald	Wein	Wài ⁿ
7	Brock	Beisser	Bàissa
8	Stiegler	Edenharter	Èdnhârta

Schneitbügl

Ortsklasse: Weiler
 Gemeinde: Hemau
 Landkreis: Regensburg

Gemeinde 1834: Neukirchen

Anwesenzahl 1834: 4
 Anwesenzahl 2017: 4

Erfasser: Heidi Feuerer, Essing, Thomas Feuerer,
 Kollersried

Bildnachweis v.l.n.r.: Geobasisdaten: Bayerische Vermessungsverwaltung; dito; Stadt Hemau



Uraufnahmekarte 1808–1864



Luftbild um 2015



Teilansicht, Luftbild 1959

1834

Hausnummer	Besitzer/Bewohner	Hausname	Häusername
1	Georg Foerstl	–	Rothbarthof
2	Sebastian Waldhier	–	Adambauernhof
3	Johann Georg Paulus	–	Schwedenhof
4	Joseph Huber	–	Anderlbauernhof

2017

Hausnummer	Besitzer/Bewohner	Hausname	Hausname phonetisch
1	Schötz	Rotbart	Ròudbòad
2	Karl	Odam	Òdam
3	Paulus	Schwed/beim Schweden	Schwèd/beim Schwèèn
4	Alber	Alber	Ålba

Stadla

Ortsklasse: Weiler
 Gemeinde: Hemau
 Landkreis: Regensburg

Gemeinde 1834: Klingen

Anwesenzahl 1834: 5
 Anwesenzahl 2017: 12

Erfasser: Josef Ehrl, Höfen, Thomas Feuerer,
 Kollersried

Bildnachweis v.l.n.r.: Geobasisdaten: Bayerische Vermessungsverwaltung; dito; Stadt Hemau



Uraufnahmekarte 1808–1864



Luftbild um 2015



Teilansicht, Luftbild 1959

1834

Hausnummer	Besitzer/Bewohner	Hausname	Häusername
1	Andreas Ramm	Winterbauer	Winterhof
2	Joseph Meyer	Mirtl	Mirtlbauernhof
3	Anna Maria Spangler	Kohlmaier	Kohlmaiergütl
4	Johann Prock	Riebbauer	Riebbauernhof
5	Joseph Hafner	Bübl	Bübelhof

2017

Hausnummer	Besitzer/Bewohner	Hausname	Hausname phonetisch
1	Meyer	Winterer	Wintara
2	Mirwald	Mirtlbauer	Miatlbàua
3	Spangler	Kolmaier	Kholmòia
4	Scheid	Riebbauer	Reibàua
5	Paulus	Büberl	Beiwa ^{dl}

Streithäusl

Ortsklasse: Einöde
Gemeinde: Painten
Landkreis: Kelheim

Gemeinde 1835: Rothenbügl

Anwesenzahl 1835: 1
Anwesenzahl 2017: 2

Erfasser: Georg Paulus, Hohenwart

Bildnachweis v.l.n.r.: Geobasisdaten: Bayerische Vermessungsverwaltung; dito; Fam. Dirigl, Streithäusl

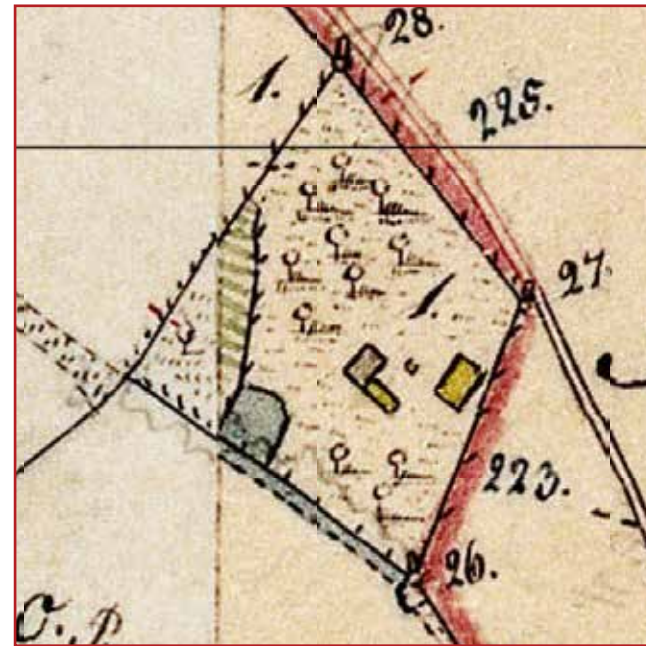

Uraufnahmekarte 1808-1864



Luftbild um 2015



Historische Aufnahme

1835

Hausnummer	Besitzer/Bewohner	Hausname	Häusername
–	Joseph Altmann	–	Streitlhäusl

2017

Hausnummer	Besitzer/Bewohner	Hausname	Hausname phonetisch
1	Dirigl	Streitlhäusler	Schträdlhäisla

Thalhof

Ortsklasse: Einöde
Gemeinde: Hemau
Landkreis: Regensburg

Gemeinde 1834: Klingen

Anwesenzahl 1834: 1
Anwesenzahl 2017: 1

Erfasser: Josef Ehrl, Höfen, Thomas Feuerer,
Kollersried

Bildnachweis v.l.n.r.: Geobasisdaten: Bayerische Vermessungsverwaltung; dito; Fam. Obermayer, Thalhof

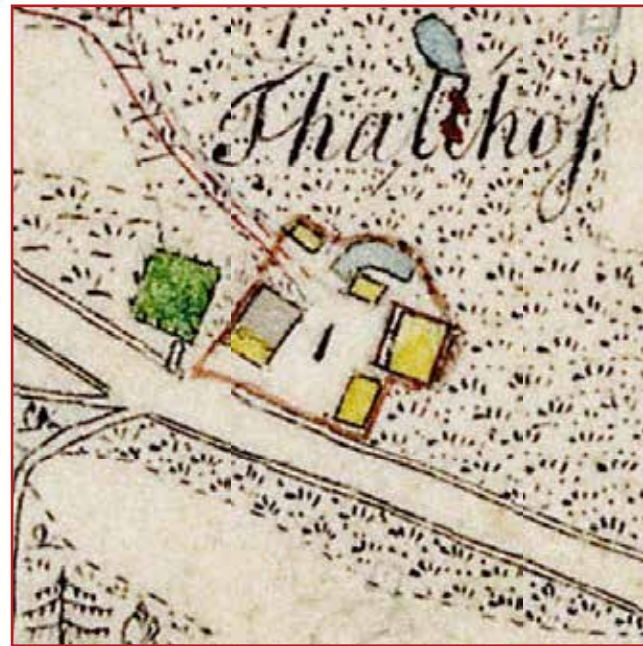

Uraufnahmekarte 1808-1864



Luftbild um 2015



Luftbild 1959t

1834

Hausnummer	Besitzer/Bewohner	Hausname	Häusername
1	Georg Vogl	Thalhofbauer	Thalhof

2017

Hausnummer	Besitzer/Bewohner	Hausname	Hausname phonetisch
1	Obermayer	Thalhofbauer	Dòlhofbàua

Thonhausen

Ortsklasse: Dorf
Gemeinde: Hemau
Landkreis: Regensburg

Gemeinde 1835: Hohenschambach

Anwesenzahl 1835: 8
Anwesenzahl 2017: 35

Erfasser: Georg Paulus, Hohenwart, Josef Paulus, Thonhausen

Bildnachweis v.l.n.r.: Geobasisdaten: Bayerische Vermessungsverwaltung; dito; Stadt Hemau



Uraufnahmekarte 1808–1864



Luftbild um 2015



Teilansicht, Luftbild 1959

1835

Hausnummer	Besitzer/Bewohner	Hausname	Häusername
1	Joh. Georg Riepl	Anderl	Anderlhof
2	Franz Scherübl	Thamerbauer	Thamerbauerngut
3	Johann Huber	Gloß	Gloßenhof
4	Jacob Rappl	Hannsenbauer	Hansenbauernhof
5	Joh. Scherübl	Beim Kobs	Das Jakob Gütl
6	Kaspar Parst	—	Scherüblhaus
7	A. M. Meyer	Hiesel	Hieselhof
8	Mich. Scherübl	Kriesl	Gradlgütl
—	—	—	—
—	—	—	—

2017

Hausnummer	Besitzer/Bewohner	Hausname	Hausname phonetisch
1	Paulus	Beim Foni	Fone
2	Edenharter	Meierbauer	Mòiabàua
3	Huber	Goß	Goos
4	Paulus	Hansbauer	Hånsbàua
5	Eichenseher	Thamerbauer	Dåmabàua
— ¹	—	—	—
7	Meyer	Hiasl	Hiasl
8	Lutz	Griesl	Grisl
9	Merbald	Boyer	Bòia
10	Hofmeier	Vogel	Fogl

¹ Hofstelle 1925 aufgeteilt unter Hausnummern 4 und 5. Hausnummer 6 neu vergeben.

Thonlohe

Ortsklasse: Dorf
Gemeinde: Hemau
Landkreis: Regensburg

Gemeinde 1834: Thonlohe

Anwesenzahl 1834: 21
Anwesenzahl 2017: 44

Erfasser: Ernst Böhm, Hemau, Heidi Feuerer,
Essing, Thomas Feuerer, Kollersried

Bildnachweis v.l.n.r.: Geobasisdaten: Bayerische Vermessungsverwaltung; dito; Stadt Hemau



Uraufnahmekarte 1808–1864



Luftbild um 2015



Luftbild 1960

1834

Hausnummer	Besitzer/Bewohner	Hausname ¹	Häusername
1	Michael Menner	(Schmidwastl)	Schmidwastlgut
2	Barbara Schmidt	(Schmidtgirgl)	Schmidtgirglhof
3	Johann Halbritter	(Dummermann)	Dummermanngütle
4	Mathias Semmler	(Sandbauer)	Sandbauernhof
5	Sebastian Meyer	(Wirth)	Wirthsgütle
6	Jospeh Hafenbauer	(Hafenbauer)	Hafenbauerngütle
7	Martin Semler	(Hannsthomen)	Hannsthommenhof
8	Georg Staudigl	(Diezen)	Diezenhof
9	Michael Eichenseher	(Haindl)	Haindlhof
10	Sebastian Kargl	(Kargl)	Karglhof
11	Anna Maria Dimhofer	(Bartl)	Bartlgütl
12	Martin Semmler	(Semmler)	Semmlerhof
13	Martin Weigert	(Hansgiller)	Hansgillerhof
14	Georg Sammer	(Schneidermann)	Schneidermannhäusl

¹ Die in Klammern stehenden Hausnamen wurden von anderer Hand mit Bleistift nachgetragen.

2017

Hausnummer	Besitzer/Bewohner	Hausname	Hausname phonetisch
1	Götz	Schneiderweit	Schnèindafait
2	Missale	—	—
3	Englmeier	Kramer	Gråma
4	Biedermann	Sandbauer	Såndbàua
5	Graf	Fischer	Fisscha
6	Scherübl	Haferbauer	Hòofabàua
7	Mäckl	Popp	Bop
8	Schmid	Dies	Dias
9	Schwalb	Haindl	Hàindl
10	Eichinger	Kaigl	Kàigl
11	Kagerer	Kagerer	Kàgerer
12	Eichenseher	Schneider	Schnèinda
13	Biedermann	Hansgiller	Hånsgülla
— ²	—	—	—

² Anwesen aufgegangen in Nr. 13. Hausnummer neu vergeben.

Thonlohe

1834

Hausnummer	Besitzer/Bewohner	Hausname	Häusername
15	Regina Müller	(Schneiderweit)	Schneiderweitgütl
16	Georg Dirrhofer	(Kasper)	Kaspargütl
17	Georg Berghofer	(Schweicker)	Schweickerhof
18	Johann Gschrey	(Schmid)	Schmiede
19	Sebastian Ebert	(Bader)	Baderhaus
20	(Gemeinde)	–	Hirtenhaus ¹
21	Anna Maria Schlittenbauer	–	Meßnerhaus
–	–	–	–
–	–	–	–
–	–	–	–
–	–	–	–
–	–	–	–
–	–	–	–
–	–	–	–

2017

Hausnummer	Besitzer/Bewohner	Hausname	Hausname phonetisch
15	Eichenseher	–	–
16	Sommer	–	–
17	Eichenseher	–	–
18	Gschrei	Schmied	Schmii
19	Werner	–	–
–	–	–	–
–	–	–	–
29	Werner	Bader	Bòda
31	Paulus	Weber	Wèèwa
33	Köhl	Wagner	Wònga
35	Eichenseher	Schweik	Schwàik
36	Karg	Weber	Wèèwa
38	Gschrei	Schmied	Schmii
41	Gschrei	Schmied	Schmii

¹ Das Gebäude wurde 1996 ins Oberpfälzer Freilandmuseum Neusath-Perschen transferiert. Vgl. SAUER, 900 Jahre Thonlohe, S. 36.

Tiefenhüll

Ortsklasse: Dorf
Gemeinde: Hemau
Landkreis: Regensburg

Gemeinde 1834: Berletzhof

Anwesenzahl 1834: 10
Anwesenzahl 2013: 22

Erfasser: Ernst Böhm, Hemau, Anna Brandl,
Tiefenhüll, Thomas Feuerer, Kollersried

Bildnachweis v.l.n.r.: Geobasisdaten: Bayerische Vermessungsverwaltung; dito; Fam. Brandl, Tiefenhüll



Uraufnahmekarte 1808–1864



Luftbild um 2015



Teilansicht, Luftbild ca. 1970

1834

Hausnummer	Besitzer/Bewohner	Hausname	Häusername
1	Georg Dettenwangers Kinder	–	Kielbauernhof
2	Georg Riepl	–	Petergut
3	Georg Kliegl	–	Rieplgut
4	Lorenz Hackner	–	Dettenwangerhof
5	Peter Meier	–	Lindlhof
6	Joseph Mehringer	–	Schemmererhof
7	Peter Staudigl	–	Kailerhof
8	Johann Schmid	–	Erlhof
9	(Gemeinde)	–	Hirtenhaus
–	–	–	–
–	–	–	–
–	–	–	–

2013

Hausnummer	Besitzer/Bewohner	Hausname	Hausname phonetisch
1	Brandl	Brandl	Bràndl
2	Rödl	Peterbauer	Bèidabàua
3	Knerr	Riepl	Ripl
4	Knerr	Scheierer	Schàiarà
5	Schön	Hirmer	Hìama
6	Mirbeth	Schemerer	Schèmara
7	Gaßner	Kailer	Kàla
8	Steinhauer	–	–
9	Guth	–	–
10	Mirbeth	Wirt	Wiat
16	Crasser	Mauerer	Màuara
17	Steinhauer	Odambauer	Òdambàua

Tirschenhof

Ortsklasse: Einöde
 Gemeinde: Painten
 Landkreis: Kelheim

Gemeinde 1835: (Nach 1860 errichtet)¹

Anwesenzahl 1835: 0
 Anwesenzahl 2017: 1

Erfasser: Georg Paulus, Hohenwart

Bildnachweis v.l.n.r.: Geobasisdaten: Bayerische Vermessungsverwaltung; dito; Herbert Schweiker, Painten



Uraufnahmekarte 1808-1864



Luftbild um 2015



Luftbild 1996

1835

Hausnummer	Besitzer/Bewohner	Hausname	Häusername
—	—	—	—

2017

Hausnummer	Besitzer/Bewohner	Hausname	Hausname phonetisch
1	Klingler	Fischler	Fisschla

¹ Vgl. Georg PAULUS, Prexlhof und Tirschenhof, in: Markt Painten (Hrsg.): Painten, S. 400-403.

Unterreiselberg

Ortsklasse: Weiler
 Gemeinde: Hemau
 Landkreis: Regensburg

Gemeinde 1834: Langenkreith

Anwesenzahl 1834: 3
 Anwesenzahl 2017: 4

Erfasser: Ernst Böhm, Hemau, Thomas Feuerer,
 Kollersried

Bildnachweis v.l.n.r.: Geobasisdaten: Bayerische Vermessungsverwaltung; dito; Fam. Schleicher



Uraufnahmekarte 1808-1864



Luftbild um 2015



Teilansicht, Luftbild 1959

1834

Hausnummer	Besitzer/Bewohner	Hausname	Häusername
1	Joseph Scherriebl	—	Kredenbauernhof
2	Joseph Weigert	—	Brunnbauernhof
3	(Gemeinde)	—	Hirtenhaus

2017

Hausnummer	Besitzer/Bewohner	Hausname	Hausname phonetisch
1	Kellner	Hartl	Hàtl
2	Schleicher	—	—
—	—	—	—

Waltenhofen

Ortsklasse: Dorf
 Gemeinde: Hemau
 Landkreis: Regensburg

Gemeinde 1834: Thonlohe

Anwesenzahl 1834: 7
 Anwesenzahl 2017: 16

Erfasser: Heidi Feuerer, Essing, Thomas Feuerer,
 Kollersried

Bildnachweis v.l.n.r.: Geobasisdaten: Bayerische Vermessungsverwaltung; dito; Stadt Hemau

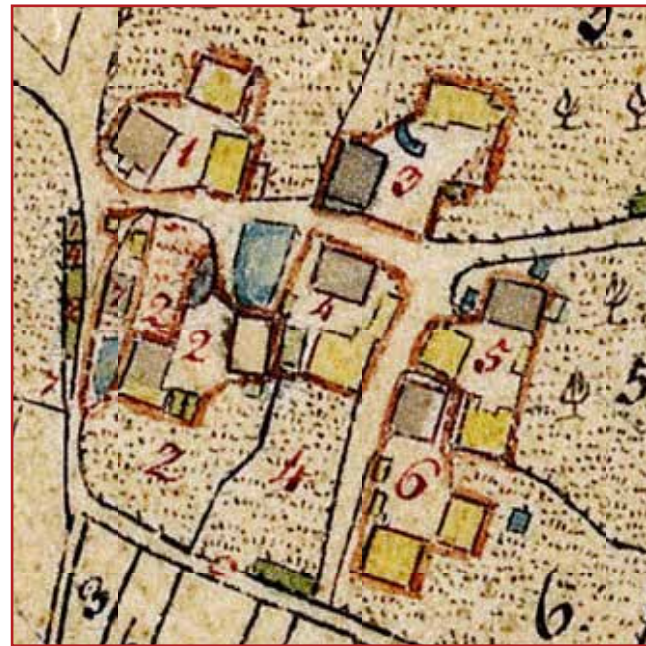

Uraufnahmekarte 1808–1864



Luftbild um 2015



Teilansicht, Luftbild 1959

1834

Hausnummer	Besitzer/Bewohner	Hausname ¹	Häusername
1	Johann Bacherl	(Steffelbauer)	Steffelbauernhof
2	Georg Götz	(Dummerl)	Dummerlhof
3	Scolastika Schmidt	(Hafenbauer)	Hafenbauernhof
4	Sebastian Mayer	(Franzenbauer)	Franzenhof
5	Joseph Mayer	(Flierl)	Flierlhof
6	Michael Berghofer	(Pfaller)	Pfallerhof
7	(Gemeinde)	–	Hirtenhaus

1 Die in Klammern stehenden Hausnamen wurden von anderer Hand mit Bleistift nachgetragen.

2017

Hausnummer	Besitzer/Bewohner	Hausname	Hausname phonetisch
1	Pritschet	Sandner	Såndna
2 ²	Götz	Dummerl	Dumma ^d l
3	Dinauer	Haferbauer	Hòòfabàua
4	Stenzel	Stenzel (früher Franzen)	Schdèntsl (Fràntsn)
5	Hillert	zuletzt: Flierl, bzw. Igl	Flia ^d l/Igl
6	Berghofer	Pfaler	Bfàla
–	–	–	–

2 Unter Mitnahme von Hausnummer und Hausname an neuen Standort verlegt. Ursprüngliche Hofstelle aufgeteilt unter Hausnummern 4 und 12.

Wangsaß

Ortsklasse: Weiler
Gemeinde: Hemau
Landkreis: Regensburg

Gemeinde 1834: Haag

Anwesenzahl 1834: 9
Anwesenzahl 2017: 13

Erfasser: Thomas Feuerer, Kollersried, Georg Liedl, Hohenschambach, Josef Meyer, Wollmannsdorf

Bildnachweis v.l.n.r.: Geobasisdaten: Bayerische Vermessungsverwaltung; dito; Fam. Zupfer, Wangsaß

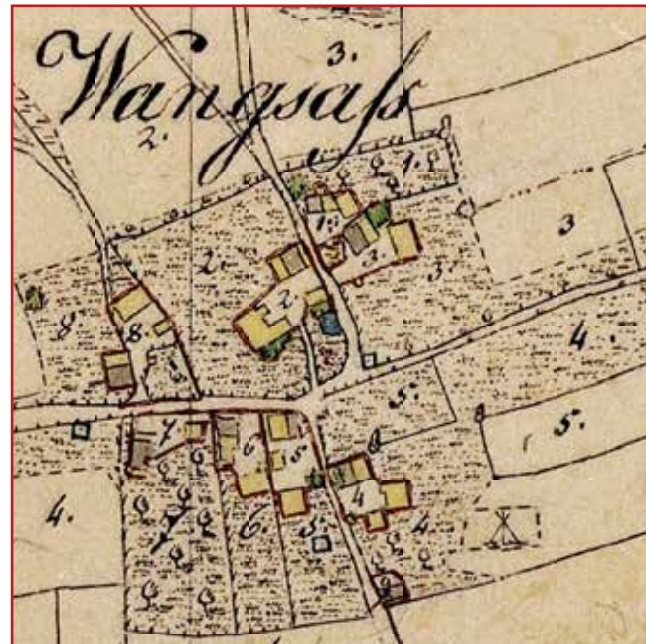

Uraufnahmekarte 1808–1864



Luftbild um 2015



Historische Aufnahme 1909

1834

Hausnummer	Besitzer/Bewohner	Hausname	Häusername
1	Johann Flach	Gak	Gakengütl
2	Peter Schmidt	Biblbauer	Bibelhof
3	Joseph Weigert	Grillmayer	Grillmayergütl
4	Joseph Schmidt	Seps	Josepsgütl
5	Jakob Hinterhager	Woferl	Woferlgütl
6	Joseph Kleindl	Kleindl	Kleingütl
7	Johann Achhammer	Mayer	Mayergütl
8	Katharina Schmidt	Mathes	Mathesgütl
9	(Gemeinde)	–	Hirtenhaus
–	–	–	–

2017

Hausnummer	Besitzer/Bewohner	Hausname	Hausname phonetisch
1	Stahl	Gouk	Gòuk
2	Scheid	Bübl	Beiwl
3	Zweck	Grümer	Grüma
4	Eichenseher	Sefa	Säffa
–	–	–	–
6	Mehlin	Kleindl	Glòa ^d l
7	Müller	Schneider	Glòa ^d l-Schnèinda
8	Hölzl	Modas	Mòdas
–	–	–	–
10	Zupfer	Bichler	Bichla

Wasenhütte

Ortsklasse: Einöde
Gemeinde: Painten
Landkreis: Kelheim

Gemeinde 1835: Rothenbügl

Anwesenzahl 1835: 1
Anwesenzahl 2017: 1

Erfasser: Georg Paulus, Hohenwart

Bildnachweis v.l.n.r.: Geobasisdaten: Bayerische Vermessungsverwaltung; dito; Barbara Wagner, Bachleiten

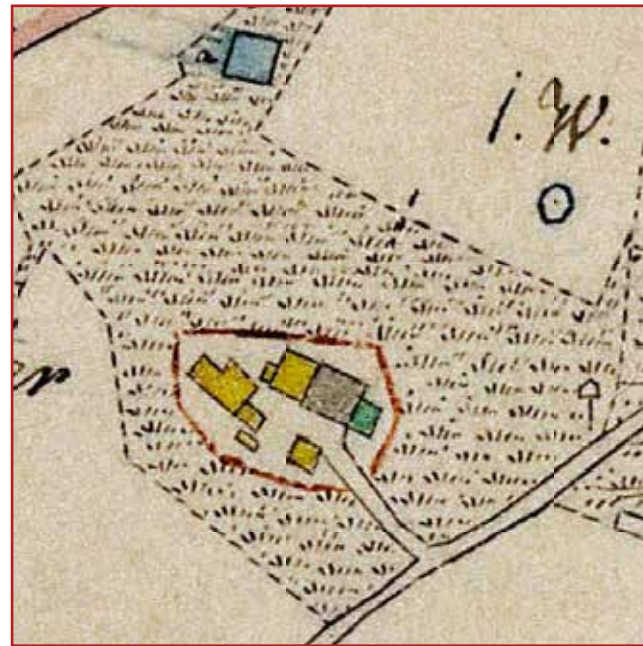

Uraufnahmekarte 1808-1864



Luftbild um 2015



Historische Aufnahme

1835

Hausnummer	Besitzer/Bewohner	Hausname	Häusername
—	Alois Reichart	—	Wasenmeisterhaus

2017

Hausnummer	Besitzer/Bewohner	Hausname	Hausname phonetisch
1	Leerstand; zuletzt: Wondra	Schinder-Veri/Wasen- meister	Schinta-Fère/ Wäsnmäista

Wieseneck

Ortsklasse: Einöde
Gemeinde: Painten
Landkreis: Kelheim

Gemeinde 1835: Neulohe

Anwesenzahl 1835: 2
Anwesenzahl 2001: 2

Erfasser: Sebastian Bayer, Painten, Georg Paulus, Hohenwart

Bildnachweis v.l.n.r.: Geobasisdaten: Bayerische Vermessungsverwaltung; dito; Herbert Schweiker, Painten



Uraufnahmekarte 1808–1864



Luftbild um 2015



Wieseneck am Waldrand, im Vordergrund Falterhof, Luftbild 1996

1835

Hausnummer	Besitzer/Bewohner	Hausname	Häusername
1	Bartholomäus Schauer	Bartl ¹	Wieseneckhof
2	Mathias Schmid	Fuchshiesl ¹	–

2001

Hausnummer	Besitzer/Bewohner	Hausname	Hausname phonetisch
1	Dorfinger	Bartl	Bàtl
2	Dorfinger	Bartl-Mari	Bàtl-Màrè

¹ Vgl. Gemeindearchiv Painten, Grund- und Lagerbuch der Landgemeinde Neulohe, ca. 1848–1865.

Winkl

Ortsklasse: Weiler
 Gemeinde: Hemau
 Landkreis: Regensburg

Gemeinde 1834: Klingen

Anwesenzahl 1834: 3
 Anwesenzahl 2017: 4

Erfasser: Josef Ehrl, Höfen, Thomas Feuerer,
 Kollersried

Bildnachweis v.l.n.r.: Geobasisdaten: Bayerische Vermessungsverwaltung; dito; Fam. Achhammer, Winkl



Uraufnahmekarte 1808-1864



Luftbild um 2015



Luftbild 1959

1834

Hausnummer	Besitzer/Bewohner	Hausname	Häusername
1	Johann Ehrl	Ehrl	Ehrlhof
2	Georg Foerstl	Förstl	Förstlhof
3	(Gemeinde)	–	Hirtenhaus

2017

Hausnummer	Besitzer/Bewohner	Hausname	Hausname phonetisch
1	Dechand	Winklbauer	Winklbaúa
2	Achhammer	Ferstl	Fèaschtl
–	–	–	–

Wolflier

Ortsklasse: Weiler
 Gemeinde: Hemau
 Landkreis: Regensburg

Gemeinde 1834: Klingen

Anwesenzahl 1834: 2
 Anwesenzahl 2017: 2

Erfasser: Thomas Feuerer, Kollersried, Harald Schäfer, Hohenschambach¹

Bildnachweis v.l.n.r.: Geobasisdaten: Bayerische Vermessungsverwaltung; dito; Stadt Hemau

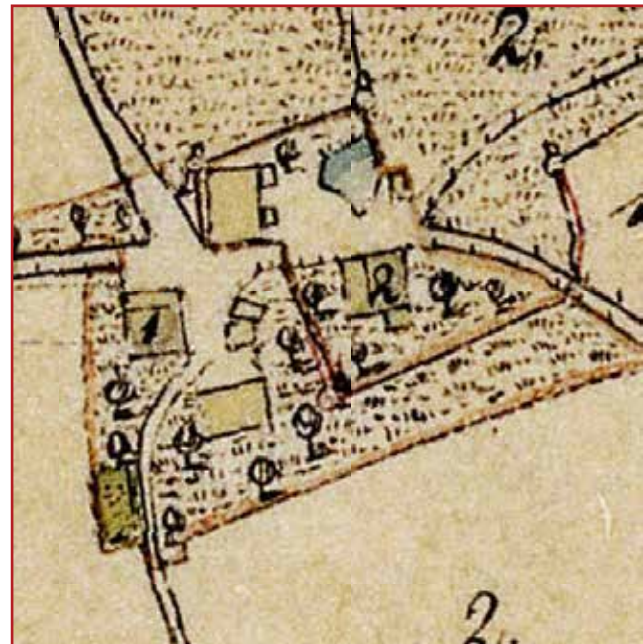

Uraufnahmekarte 1808–1864



Luftbild um 2015



Teilansicht, Luftbild 1959

1834

Hausnummer	Besitzer/Bewohner	Hausname	Häusername
1	Walburga Müller	Hanssimer	Hanssimerhof
2	Joseph Waldhier	Paulus	Paullerhof

2017

Hausnummer	Besitzer/Bewohner	Hausname	Hausname phonetisch
1	Waldhier	Hanslimer	Hånslisma
2	Waldhier	Bala	Bàla

¹ Vgl. SCHÄFER, 1000 Jahre, S. 348–349.

Wollmannsdorf

Ortsklasse: Weiler
Gemeinde: Hemau
Landkreis: Regensburg

Gemeinde 1834: Haag

Anwesenzahl 1834: 7
Anwesenzahl 2017: 8

Erfasser: Thomas Feuerer, Kollersried, Josef Meyer, Wollmannsdorf

Bildnachweis v.l.n.r.: Geobasisdaten: Bayerische Vermessungsverwaltung; dito; Josef Meyer, Wollmannsdorf



Uraufnahmekarte 1808-1864



Luftbild um 2015



Luftbild 1998

1834

Hausnummer	Besitzer/Bewohner	Hausname	Häusername
1	Peter Pollinger	Schmidt Beis	Schmidt-Paulushof
2	Johann Dinauer	Adambauer	Adambauernhof
3	Joseph Schoppensberger	Nabl	Nablgüt
4	Martin Weismann	Bartnigl	Nicklgüt
5	Mathias Liedl	Mülmichl	Mülmichlhöfl
6	Sebastian Kirner	Schmidtbauer	Schmidtbauernhof
7	Kaspar Pollinger	Großenbauer	Großenbauernhof

2017

Hausnummer	Besitzer/Bewohner	Hausname	Hausname phonetisch
1	Dinauer	Beisn	Bàisn
2	Dinauer	Odambauer	Òdambàua
3	Dinauer	Gotteswinter	Goteswinta
8 ¹	Schlosser	Schlosser	Schlossa
5	Storch	Mülmichl	Mümicchl
6	Meyer	Schmiedbauer	Schmidbàua
7	Beer	Großenbauer	Gròussnbàua

1 Neue Hausnummer: frühere Hausnummer 4.

Ziegelhütte

Ortsklasse: Einöde
Gemeinde: Painten
Landkreis: Kelheim

Gemeinde 1835: Rothenbügl

Anwesenzahl 1835: 1¹
Anwesenzahl 2017: 0

Erfasser: Georg Paulus, Hohenwart

Bildnachweis v.l.n.r.: Geobasisdaten: Bayerische Vermessungsverwaltung; dito; Georg Paulus, Hohenwart

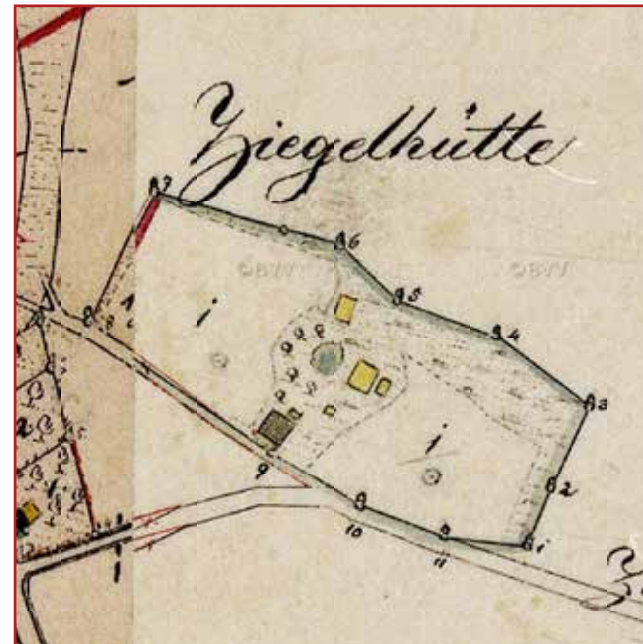

Uraufnahmekarte 1808-1864



Luftbild um 2015



Altes Forsthaus neben der ehemaligen Ziegelhütte

1835

Hausnummer	Besitzer/Bewohner	Hausname	Häusername
—	Michael Dietz	—	Ziegelhütte

2017

Hausnummer	Besitzer/Bewohner	Hausname	Hausname phonetisch
— ¹	—	—	—

¹ Abgegangen; vgl. Georg PAULUS, Abgegangene Orte. Pechlerhäusl und Ziegelhütte, in: Markt Painten (Hrsg.), Painten, S. 406-407.

Literaturverzeichnis

- BACH, Adolf: Deutsche Namenkunde I, Die deutschen Personennamen, Bd. 2/2, 3. Aufl., Heidelberg 1978.
- BÄR, Leonhard: Über Hausnamen, in: WINKLER, Karl, Oberpfälzisches Heimatbuch, Kallmünz 1951, S. 829–833.
- BLAU, Josef: Die Glasmacher im Böhmer- und Bayerwald, Bd. 2, Kallmünz 1956.
- EHRL, Johann: Langenthonhausen – Hofchroniken, <http://www.heimatforschung-regensburg.de/2900>.
- GRIMM, Jacob und Wilhelm: Das Deutsche Wörterbuch, Leipzig 1854–1960 (digitale Ausgabe: <http://dwb.uni-trier.de/de/die-digitale-version/online-version/>).
- JEHLE, Manfred: Parsberg, Historischer Atlas von Bayern, Teil Altbayern, Reihe 1, Heft 51, München 1981.
- KUNZE, Konrad: dtv-Atlas Namenkunde, München 1998.
- MARKT PAINTEN (Hrsg.): Painten in Geschichte und Gegenwart, Painten 2005.
- MEIER, Hans – HACKNER, Anni: Hallerveit ab 1683 in Neulohe, Kleine Familienchronik, ca. 1983.
- OSTERMEIER, Maria: Chronik der ehemaligen Hofmark Kollersried mit Besitzgeschichte der Anwesen, Kollersried 2008.
- PAULUS, Fritz: Unsere Heimat Aichkirchen. Geschichte und Geschichten aus dem Oberpfälzer Juradorf, Aichkirchen 1998.
- PAULUS, Georg: Das Familienbuch des Marktes Painten (1831–1857). Demographische Auswertung einer Sekundärquelle, in: Blätter des Bayerischen Landesvereins für Familienkunde, BBLF 80 (2017), S. 37–43.
- DERS.: Der „districtus Tangrintel“. Zum Umfang eines mittelalterlichen Königsguts und dem Bedeutungswandel seines Namens, in: Die Oberpfalz 93 (2005), S. 339–350.
- DERS.: Geschichte der Ortsteile, in: MARKT PAINTEN (Hrsg.): Painten in Geschichte und Gegenwart, Painten 2005, S. 329–411.
- DERS.: Tangrintler Hausnamen erzählen Geschichte, in: Die Oberpfalz 95 (2007), S. 228–235.
- RAUM, Leonhard: Haus- und Familiennamen in Painten, in: MARKT PAINTEN (Hrsg.): Painten in Geschichte und Gegenwart, Painten 2005, S. 583–637.
- SAUER, Ingrid und Andreas: 900 Jahre Thonlohe. Spurensuche in der Vergangenheit, Kollersried 2014.
- SCHÄFER, Harald: 1000 Jahre im Glauben vereint. Aus der Chronik von Hohenschambach, Norderstedt 2007.
- SIMBECK, Katrin: Siedlungsnamen auf dem Tangrintel. Sprachwissenschaftliche Analyse der Siedlungsnamen der heutigen Großgemeinde Hemau. Magisterarbeit Universität Regensburg 2007.
- UNGER, Matthias: Kleine Dorfchronik von Haid und Altenlohe. Anlässlich der 300-Jahrfeier des Dorfkircherls S. Josef, Altenlohe 2002.
- WEBER, Erika: Hausnamen, in: Andrea u. Silvio BRENDLER, Namenarten und ihre Erforschung. Ein Lehrbuch für das Studium der Onomastik. Hamburg 2004, S. 469–490.

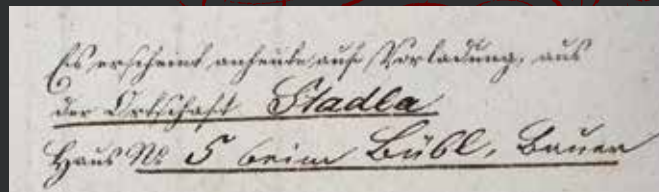

Jahrhundertlang waren Hausnamen für die Kommunikation innerhalb einer Siedlungsgemeinschaft ein wesentlicher Faktor der Identifikation und Orientierung. Sie bezeichnen gleichermaßen Anwesen wie Bewohner und stehen damit im Spannungsfeld zwischen Orts- und Personennamen. Als gesellschaftsbedingte Gebilde sind sie nicht nur Ausdruck lebendigen Volkstums, sondern auch Zeugnis der Volkskultur sowie der sprachlichen Urwüchsigkeit des Dialekts und der Gestaltungsvielfalt der Sprache. Auf dem Tangrintel, der Jura-Hochebene zwischen Altmühl und Schwarzer Laber, spielen sie nach wie vor eine – wenn auch abnehmende – Rolle im alltäglichen Leben.

Die vorliegende Dokumentation ist das Ergebnis eines langjährigen ehrenamtlichen Forschungsprojektes. Für insgesamt 80 Ortschaften der Gemeinden Hemau und Painten sowie für das Dorf Langenthonhausen stellt sie jeweils die aus der Zeit um 1835 überlieferten Hausnamen den derzeit noch gebräuchlichen gegenüber. Letztere werden auch in ihrer dialektalen Form lautschriftlich wiedergegeben. Damit ist der reich illustrierte Band eine wertvolle Quelle für künftige volkskundliche, sprachwissenschaftliche, haus- und hofgeschichtliche sowie genealogische Untersuchungen.

In der Reihe „Regensburger Beiträge zur Heimatforschung“ (RBH) erscheinen in unregelmäßigen Abständen Abhandlungen, Dokumentationen und Quelleneditionen aus den Bereichen Kunst- und Regionalgeschichte sowie Heimat- und Denkmalpflege.



ber
stände und der Dominikalien
Am 6. September 1834.