



ESTUDIO SOCIOECONOMICO DEL BARRIO SAN JOSE DEL SUR
MUNICIPIO DE SANTA MARTA, DEPARTAMENTO DEL MAGDALENA

EMIRO DEL CRISTO ARRIETA CASTILLO
OLIMPIA MARIA MENDEZ ARIZA
FRANCISCA ISABEL QUINTERO MONTENEGRO

Trabajo de Grado presentado como requisito
parcial para optar al título de Tecnólogo
en Administración Agropecuaria.

EDEL MARTINEZ GARCIA, E.A.,T.A.A.
Presidente de Tesis

UNIVERSIDAD DEL MAGDALENA
FACULTAD DE ADMINISTRACION AGROPECUARIA
SANTA MARTA, 1990

Tes.
000719-AA
~~A775e~~

DA 00343

016321

Nota de Aceptación

Presidente de Tesis

Jurado

Jurado

Santa Marta, diciembre de 1990

DEDICO A:

Mi padre Luciano Raul Arrieta Gutierrez (q.e.p.d.)

Mi madre Bertha Castillo viuda de Arrieta

Mi esposa Lucy Olivera Padilla

Mis Hermanos: Alcides, Alvaro, Luciano Raul, Nuris,
Yajaira, Francia, Bertha, Ricardo, Yonis y Ana Elvira.

Todos mis Familiares y Amigos.

EMIRO DEL CRISTO

DEDICO A:

La memoria de mi madre Hilda Ariza de Méndez, con especial cariño, quien fuera principal artífice para lograr este peldaño.

Mi padre Rafael Méndez Eviriquez.

Mis Hermanos: Cielo, Geritza Raquel, Narciso y Birines.

Mis Sobrinos: Elkin, Mayiris y Maria del Pilar Boto Méndez y Maregret Hidalgo Méndez.

Eurípides Osorio Escorcía, por su comprensión.

Mis tíos y demás familiares.

Mis Amigas y Amigos.

OLIMPIA MARIA

DEDICO A:

Mi padre Prospero Quintero M.

Mi madre Avelina Montenegro R., quien con su amor, comprensión y cariño me impulsó a alcanzar mi meta.

Mi hija Melissa Aragón Quintero.

Mi esposo Geovanny Aragón E., por el apoyo y comprensión brindada.

Mis Hermanos: Wilfredo y Detsy.

Mis Sobrinos: Elaicer, Alfa, Maryarith y Jayne José Choles Gamez.

Mi cuñada Mercy Aragon por su ayuda incondicional.

Mi cuñada Dalba Gamez Toro.

Mis Familiares y Amigos en especial a Oscar Guerra Peña.

FRANCISCA ISABEL

"Los Jurados examinadores del Trabajo de tesis, no serán responsables de los conceptos e ideas emitidas por los aspirantes al título".

AGRADECIMIENTOS

Los autores expresamos nuestros sinceros agradecimientos a todas aquellas personas e Instituciones que de una u otra forma hicieron posible la realización de este trabajo; de especial manera a EDEL MARTINEZ GARCIA, por su colaboración. También agradecemos a:

MARTIN OSPINO RODRIGUEZ, E.A. profesor de Administración, Cooperativismo y Administración de Personal en la Facultad de Administración Agropecuaria de la Universidad del Magdalena.

HECTOR CEPEDA GUTIERREZ, E. Profesor de Legislación Tributaria y Contabilidad de Costos en la Facultad de Administración Agropecuaria de la Universidad del Magdalena.

ALBERTO MONTENEGRO MOZO, A.A. Profesor de Maquinaria Agrícola en la Facultad de Administración Agropecuaria de la Universidad del Magdalena.

LUCY OLIVERA PADILLA, Abogada, empleada del Municipio de Santa Marta.

BLENIS MANJARRES PADILLA, Licenciado en Ciencias Sociales, empleado de la Contraloría Nacional.

BIRINES MENDEZ ARIZA, Coordinadora Comité del Grupo Juvenil del Barrio San José del Sur.

FRANCISCO CAMPO RODERO, Auxiliar Administrativo del Instituto de Crédito Territorial.

MARLENE BARRIOS ALONSO, E.A. Secretaria Facultad de Administración Agropecuaria de la Universidad del Magdalena.

ANA GOMEZ CUDRIZ, Promotora de Salud del Barrio San José del Sur.

HARLEN DORIA, Directora del Centro de Integración Popular de Santa Marta del Programa I.P.C.

GLORIA LARIOS JIMENEZ, Estudiante de Biología y Química de la Universidad del Magdalena.

Y a las siguientes Entidades:

JUNTA DE ACCION COMUNAL DEL BARRIO SAN JOSE DEL SUR

INSTITUTO DE CREDITO TERRITORIAL

INSTITUTO COLOMBIANO DE BIENESTAR FAMILIAR

SECRETARIA DE PLANEACION MUNICIPAL

INSTITUTO GEOGRAFICO AGUSTIN CODAZZI

INTEGRACION DE SERVICIOS Y PARTICIPACION DE LA COMUNIDAD

UNIVERSIDAD DEL MAGDALENA

FACULTAD DE ADMINISTRACION AGROPECUARIA

TABLA DE CONTENIDO

	Pág
1. INTRODUCCION	1
1.1 PLANTEAMIENTO DEL PROBLEMA	3
1.2 JUSTIFICACION	4
1.3 OBJETIVOS	5
1.3.1 Objetivo General	5
1.3.2 Objetivos Específicos	5
2. REVISION DE LITERATURA	7
3. METODOLOGIA	13
3.1 DEFINICION DE VARIABLES	13
3.1.1 Nivel Socio-económico de la población (X_1)	13
3.1.2 Procedencia de sus habitantes (X_2)	13
3.1.3 Condiciones de vivienda y servicios (X_3)	13
3.1.4 Nivel Educativo de la Población (X_4)	14
3.1.5 Condiciones de Salubridad y Nutrición (X_5)	14
3.1.6 Seguridad (X_6)	14
3.1.7 Necesidades y Organizaciones Cívicas (X_7)	15
3.2 DISEÑO DE LA TOMA DE INFORMACION	15
3.2.1 Información Directa o Primaria	15
3.2.2 Información Indirecta o Secundaria	16

	Pág
4. GENERALIDADES DEL BARRIO SAN JOSE	17
4.1 RESEÑA HISTORICA	17
4.2 UBICACION GEOGRAFICA	18
4.3 SITUACION LEGAL DEL BARRIO SAN JOSE DEL SUR	18
5. ASPECTOS SOCIALES Y ECONOMICOS	20
5.1 ASPECTOS GENERALES	20
5.1.1 Sexo	20
5.1.2 Estado Cívil	23
5.1.3 Distribución de la Población por Edad	23
5.1.4 Crecimiento Poblacional	27
5.1.4.1 Natalidad	27
5.1.4.2 Mortalidad	28
5.1.4.3 Crecimiento Natural	28
5.1.5 Tiempo de Residencia	29
5.1.6 Procedencia de sus Habitantes	29
5.2 NIVEL ECONOMICO DE LA POBLACION	32
5.2.1 Población Económicamente Activa	32
5.2.2 Ocupación	36
5.2.3 Empleo y Desempleo	38
5.2.4 Nivel de Ingresos mensual por Familia	40
5.2.5 Nivel de Gastos Mensuales por Familia en alimentación,	41
6. NIVEL EDUCATIVO	42
6.1 EDUCACION	42
6.1.1 Analfabetismo	43
6.1.2 Asistencias a los Centros Educativos	43

	Pág
6.1.3 Grado de Escolaridad	45
7. CONDICIONES DE LA VIVIENDA Y SERVICIOS	48
7.1 VIVIENDA	49
7.1.1 Aspectos Físicos de la Vivienda	49
7.1.2 Tenencia de la Vivienda	51
7.2 SERVICIOS	55
7.2.1 Vías	55
7.2.2 Acueducto y Alcantarillado	58
7.2.3 Electrificación	58
8. CONDICIONES DE SALUBRIDAD Y NUTRICION	60
8.1 SALUBRIDAD	60
8.2 NUTRICION	63
9. SEGURIDAD	66
10. NECESIDADES Y ORGANIZACIONES CIVICAS	67
10.1 INTEGRACION COMUNITARIA	67
10.2 NECESIDADES CIVICAS	68
10.2.1 Junta de Acción Comunal	68
10.2.2 Grupo Juvenil	70
11. CONCLUSIONES	72
12. RECOMENDACIONES	75
13. RESUMEN	77
SUMMARY	79
BIBLIOGRAFIA	81
ANEXOS	

LISTADO DE FIGURAS

	Pág
FIGURA 1. Pirámide de Edades.	21
FIGURA 2. Estado Civil	24
FIGURA 3. Distribución de la población por edad.	26
FIGURA 4. Tiempo de Residencia en el Barrio.	31
FIGURA 5. Procedencia de sus habitantes.	34
FIGURA 6. Población económicamente activa.	35
FIGURA 7. Ocupación.	39
FIGURA 8. Asistencia a Centros Educativos.	44
FIGURA 9. Grado de Escolaridad.	46
FIGURA 10. Material de las paredes.	50
FIGURA 11. Material del Techo.	52
FIGURA 12. Material de los pisos.	53
FIGURA 13. Cuartos por viviendas.	54
FIGURA 14. Tenencia de la vivienda.	56
FIGURA 15. Forma de adquisición de la vivienda.	57
FIGURA 16. Asistencia a Centros de Salud.	62

LISTADO DE TABLAS

	Pág
TABLA 1. Distribución de la población por edad y sexo.	25
TABLA 2. Tiempo de residencia en la Barrio San José del Sur. Censo 1990.	30
TABLA 3. Procedencia de sus Habitantes.	33
TABLA 4. Ocupación.	38
TABLA 5. Nivel de Ingresos por Familia.	40
TABLA 6. Nivel de Gastos por Familia, en alimentación	41
TABLA 7. Grado de Escolaridad.	45
TABLA 8. Raciones Alimentariass Equilibradas. Según edad, sexo, la actividad y ciertos estados.	65

1. INTRODUCCION

El Barrio San José del Sur, establece un asentamiento social producto de un aspecto muy característico en el pueblo colombiano como son las "invasiones", la necesidad imperante de una solución de vivienda unida a otros tipos de necesidades primarias, producto de un estatus económico social de tipo marginalista carente de recursos para proporcionarse un modus vivendis por lo menos de condiciones de vida mínima mostrando un grado bajo de cultura en la población, teniendo en cuenta que éste es un factor importante por el hecho de proporcionar conocimientos y técnicas que le permiten a la humanidad sobrevivir tanto física como socialmente.

En el desarrollo del presente trabajo se pretende implementar una serie de análisis ^{de las causas} económicos y sociales, tomando como premisa ^{los nuevos} la "célula familiar", y estableciendo: sus necesidades primarias, caracterización social, ~~estructura demográfica y sus relaciones de producción~~ y de dependencia económica, formulando de esta manera elementos de juicios ^{educativo de la población} para un trabajo de cambio económico, social y político de la comunidad del Barrio San José del Sur.

Este trabajo debe iniciarse en el núcleo de la comunidad a través de

los organismos o mecanismos que el mismo Estado ha establecido, tales como Junta Comunal, Grupos Juveniles, Grupos de Trabajo, Hogares Infantiles Comunitarios y Otros.

Para el logro exitoso de este trabajo se requiere de la aplicación de una metodología táctica de grupo, incrementando los valores propios de la comunidad y capacitando las nuevas generaciones, entre ellas en el manejo de las necesidades comunes de su propio ambiente social. Con todos estos factores se debe recurrir a las entidades concernientes: Servicio Nacional de Aprendizaje (SENA), Instituto de Crédito Territorial (ICT), Instituto Colombiano de Bienestar Familiar (ICBF), Instituto Geográfico Agustín Codazzi, Planeación Municipal, Servicio de Salud del Magdalena, Servicio de Erradicación de la Malaria (SEM), Fuerzas Armadas de Colombia (Batallón Córdoba), Policía Nacional y todos los recursos del Gobierno.

Todo lo anterior debe repercutir positivamente en las características de la comunidad, traduciéndose en un mejoramiento económico y social.

De igual manera se considera que el progreso de la comunidad es un proceso de cambio estructural que sólo puede lograrse con participación activa de la población organizada, de individuos estables en tales organizaciones, los cuales deben tener intereses y metas comunes.

1.1 PLANTEAMIENTO DEL PROBLEMA

El Barrio San José del Sur, como todo asentamiento social de tipo invasión presenta muchos problemas que son inherentes o característicos en estos cinturones de miseria, tales como carentes de una vivienda adecuada, consecuencia de una falta de planeación en el momento de la creación del barrio, dando origen a un desorden urbano. Lógicamente su categoría de invasión conlleva a la existencia de un problema en los servicios básicos: Energía eléctrica, Acueducto, Alcantarillado, Aseo, Teléfono y consecuentemente la falta de otros servicios complementarios tales como colegios, Inspección de Policía, o Comando de Atención Inmediata (C.A.I.), Puesto de Salud, Centros Deportivos, Parques de Recreación, Zonas Verdes y Organización en la nomenclatura para una mayor comunicación de sus habitantes con los demás.

Dado que un alto porcentaje de los pobladores de este tipo de asentamiento proceden del campo, de otros pueblos o de otras ciudades en busca de mejores condiciones de vida, se encuentran con la cruda realidad que acá no hallan soluciones debido a que la ciudad no le proporciona el empleo o trabajo requerido; engrosando así las filas de desocupados o desempleados, los cuales en su mayoría generan los llamados grupos no formales de la economía, perfilando así una población de bajos recursos económicos trayendo como consecuencia ínfimos ingresos para el sostenimiento alimentario que repercuten en un bajo nivel nutricional.

Todo lo anterior va encadenando una serie de problemas económicos social que cada vez es mayor y que el Estado no ha querido ni ha podido definir una política real sobre la solución efectiva de todo este conjunto de situaciones adversas que presentan los barrios de invasión.

1.2 JUSTIFICACION

A través de este trabajo se pretende detectar la realidad socio-económica de este Barrio de invasión como uno de los tantos que se han formado en Santa Marta, hecho de por sí preocupante e importante para su análisis y explicación.

de la pobreza.

Se considera importante este estudio de la comunidad porque puede reportarle datos precisos, los cuales se pueden presentar a las entidades estatales en busca de prestar atención inmediata a los problemas que acarrearán dicha comunidad.

También se justifica este trabajo en el sentido de la dimensión que abarca como incentivo y herramienta para la reestructuración y reactivación de los movimientos cívicos, culturales y comunitarios de este Barrio y como implementación de los grupos de trabajo: Comité Juvenil, Madres Comunitarias, Junta de Acción Comunal, Comité de Salud, Comités deportivos y Otros.

De igual manera se pretende que este estudio sirva de mensaje a la población universitaria y que en ella se genere unos mecanismos que

sirvan de vínculos con la comunidad en mención, considerando así que La Universidad implante estudios y programas en búsqueda de solución a corto y mediano plazo de los diferentes problemas existentes en el Barrio San José del Sur de Santa Marta, Departamento del Magdalena.

1.3 OBJETIVOS

1.3.1 Objetivo General

Elaborar un estudio socio-económico del Barrio San José del Sur de Santa Marta, a través de encuestas aplicadas a la población total, para analizar las condiciones de vida de esta comunidad.

1.3.2 Objetivos Específicos

1.3.2.1 Establecer un diagnóstico de la situación social y económica del Barrio San José del Sur.

1.3.2.2 Determinar la calidad de la vivienda y sus servicios.

1.3.2.3 Analizar la procedencia de sus habitantes.

1.3.2.4 Analizar el nivel de infraestructura del Barrio San José del Sur.

1.3.2.5 Establecer las necesidades educativas de la comunidad, específicamente en la población en edad escolar.

1.3.2.6 Analizar el grado de seguridad social del Barrio San José del Sur.

1.3.2.7 Inventariar sus necesidades alimentarias.

1.3.2.8 Establecer las condiciones de salubridad.

1.3.2.9 Medir la relación de dependencia de la población económicamente activa.

1.3.2.10 Establecer el potencial de la fuerza de trabajo disponible.

1.3.2.11 Inventariar las necesidades cívicas del Barrio.

1.3.2.12 Efectuar un análisis de la infraestructura social del Barrio.

2. REVISION DE LITERATURA

Roberto Barragán en su obra Sociología Industrial define: Sociedad es una cultura, es un modo de vivir de actuar y de sentir de un sistema social. La cultura es aprendida y compartida, en grados diversos; por cada uno de los miembros de un sistema social; y las Instituciones establecen las maneras de comportamiento y definen las relaciones de estos miembros.

Sociedad es un concepto que carece de precisión; su uso general se limita al hecho fundamental de la sociabilidad. En otro aparte el mismo autor expresa que una relación social existe cuando cada uno de los miembros del sistema social posee esperanza (expectativa) recíproca con respecto al comportamiento del otro o de los otros.

Una relación social es un diseño de interacción, una interacción diseñada; como la del profesor y el estudiante es una interacción institucionalizada.

Según Abel Avila, en su ensayo sobre la Teoría de los valores sociales, comunidad es, ante todo un grupo social con todas las características que le son propias. Este grupo social pertenece a la categoría de los llamados grupos locales, o sea, aquellos grupos que se

caracterizan por un contenido ideológico-geográfico. La comunidad es pues un grupo social con ciertos límites geográficos, al igual que el vecindario, la villa o la nación.

Además de sus áreas geográficas la comunidad se distingue por el hecho de representar en forma casi completa la estructura social y la cultura de una sociedad. En otras palabras, se encuentran representadas en la comunidad casi todas las ocupaciones, las distintas instituciones, las clases sociales, etc, así como los hábitos, las aspiraciones, las tradiciones, creencias, sentimientos y otros rasgos culturales de una sociedad. Esto hace que la sociedad se caracterice fundamentalmente por el hecho de que el individuo puede vivir dentro de este grupo toda su vida. En otras palabras, todas sus relaciones sociales pueden realizarse dentro de los límites de la comunidad, cosa que no podría suceder en el caso de una escuela, una iglesia, o una cooperativa. El mismo autor dice: La vivienda es hoy por hoy uno de los sectores sociales más debatidos del gran campo económico de la construcción y dentro de las concepciones ideológicas, de la optimización del nivel de la vida del hombre. El autor del ensayo manifiesta que el rubro vivienda es de mucha importancia en cualquier sociedad, puesto que no se entiende que habiendo un desarrollo acelerado, sostenido y armónico, los niveles estén por debajo de las necesidades humanas y la vivienda es uno de los indicadores más adecuado para demostrar el avance de una sociedad hasta la optimización de sus hombres y vivienda. Por otra parte, dice que no podemos entender el desarrollo de las estructuras y de los procesos sociales, cuando los seres humanos viven en cloacas inhumanas,

con elevados índices de inhabilidad, hacinamiento o deterioro. Sólo cuando hay una adecuada vivienda y un ingreso permisible a las comunidades modernas puede prepararse en función de una sociedad camino a la felicidad.

De acuerdo a lo que dice el libro Sociología Rural de la colección Agrícola Salvat, el problema de la vida urbana, dice que las grandes ciudades mundiales el hombre es un ser errante. Vaga como una abeja en busca de las celdas arquitectónicas. Cambia con frecuencia su alojamiento. Cuando las obras de urbanismos lo exige debe abandonar en masa los edificios que hay de ser demolidos. Cuando su situación económica es adversa debe reducirse y buscar una casa mas modesta. Cuando la familia crece, en cambio, trata de encontrar una vivienda más amplia y confortable.

Como dice Currie Lauchin en la obra Ensayo sobre Planeación, la situación económica y social de Colombia, como la de otros países subdesarrollados, no sólo es crítica, sino realmente alarmante, aunque el progreso ha sido muy grande en muchos sectores no se han obtenidos resultados satisfactorios generales frente al rápido incremento de la población. Los frutos de rápido aumento de la industrialización y la tecnificación de la agricultura se distribuye desigualmente; gran parte de los beneficios va a manos de los habitantes de las áreas urbanas y de los agricultores acomodados, mientras la situación económica de la gran mayoría de los campesinos y habitantes de poblaciones pequeñas, que constituye el 60 por ciento del total

de la población probablemente se ha venido desmejorando. Aunque en las grandes ciudades se encuentran tugurios, la miseria, la mala salud, la ignorancia y la pobreza se encuentran en forma abrumadora en las áreas rurales acompañadas inevitablemente de la desaparición de los valores sociales y morales y del rompimiento de la ley y del orden.

Edgar Owens y Roberto Shaw en reconsideraciones de la Teoría del Desarrollo anotan que en muchas ciudades del mundo en desarrollo las tasas de desempleo alcanzan hasta un 15 o 20 por ciento y no disminuye sino que aumenta, pero al mismo tiempo la población migratoria afluye hacia esas ciudades desde las zonas rurales, creando grandes problemas de desocupación, villas de emergencia, delincuencia y enfermedades. Y que estos ejemplos constituyen una viva negación de la idea de que está aliviando la pobreza mundial, y la frecuencia de ataques exitosos o no; a diversos gobiernos niegan también la idea de que estos países están aprendiendo a combinar el cambio con una relativa estabilidad social. Estas preocupaciones ponen de relieve el interrogante de Cuál será el futuro de los países pobres del mundo? Creemos que el futuro del mundo donde el punto de vista de la estabilidad y de la moralidad, no podría ser saludable si continúan las tendencias existentes en los países pobres. Creemos también que comienza a perfilarse otros enfoques que pueden combinar el crecimiento económico con la justicia social y una mayor participación del individuo en su propia sociedad.

El sacerdote Camilo Torres, planteó en 1956, lo siguiente: no pode

mos continuar impasibles ante la miseria física y moral de la mayoría de nuestra población.

Aunque sea en una visión simplista de nuestros problemas, es necesario que tengamos un esquema de ellos, con bases verdaderas para poderlos resolver. Mas adelante señala el sacerdote que tenemos un nivel de vida bajo, que hay una cantidad de sub-alimentados viviendo en condiciones inhumanas y en hacinamientos.

Afirma el autor Vidart, D. El pueblo constituye el común denominador del progreso, por consiguiente, es importante examinar las capacidades y las situaciones de los recursos en los estudios sobre el desarrollo económico. A través de los estudios socio-económicos se conoce los principales problemas, soluciones encaminadas al mejoramiento social, cultural y económico.

La investigación realizada por Luis Francisco Bottia, considera que para poder desarrollar cualquier tipo de estudio social de una población, es imprescindible conocer de antemano el nivel socio-económico, educativo y de salubridad de sus habitantes. Esto permite conocer con qué tipo de población se está trabajando o se quiere trabajar y también el poder detectar con mayor facilidad sus necesidades a corto, mediano y largo plazo.

De acuerdo con Mijaíl Gorbachov, la Perestroika no consiste sólo en superar el estancamiento y el conservadurismo del período anterior, en rectificar los errores cometidos, sino igualmente, en superar

rasgos de la organización social y los métodos de trabajo históricamente limitados, rasgos que han agotado sus posibilidades.

La finalidad de la Perestroika es establecer en plena medida teórica y prácticamente la concepción leniniana del socialismo, en la que indiscutiblemente toma preferencia el trabajador y sus ideales e intereses, los valores humanos en la economía, en las relaciones sociales y políticas, en la cultura. Con la Perestroika el socialismo puede, y debe, hacer realidad en plena medida sus posibilidades, como régimen del humanismo efectivo que sirve al hombre y lo eleva. En una sociedad para la gente, para el florecimiento de su trabajo creador, bienestar, salud, desarrollo físico y espiritual, es una sociedad donde el hombre se siente amo con todos los derechos, y lo es efectivamente.

Según los autores, dado que ciertos sucesos a nivel mundial, en los últimos años, tienen incidencia indirecta o directamente en lo social y lo económico de nuestro país, se mencionan algunos tales como: La Perestroika, la caída del muro de Berlín, las Guerras entre Irán e Irak, la invasión de Irak a Kuwait, etc.

En el seno de nuestro país también se dan muchos sucesos que afectan directamente lo social y lo económico tales como: la aparición del narcotráfico y el narcoterrorismo, la mafia de esmeraldas, la creación de grupos paramilitares y autodefensa, las guerrillas y otros.

3. METODOLOGIA

3.1 DEFINICION DE VARIABLES

3.1.1 Nivel Socio-económico de la población (X_1)

Esta variable se manejó considerando el concepto de población económicamente activa (P.E.A.), que para el caso colombiano de acuerdo con el Departamento Administrativo Nacional de Estadísticas (DANE), se toma como parámetro la población comprendida entre los 15 y los 60 años.

A pesar de los anteriores criterios señalados se mueve una serie de subvariables tales como el nivel de empleo y desempleo, ingresos per cápita, y familiares, gastos de alimentación y otras necesidades.

3.1.2 Procedencia de sus habitantes (X_2)

Esta variable es importante ya que a través de ella se conoce el lugar de origen de los miembros que conforman dicha población.

3.1.3 Condiciones de vivienda y servicios (X_3)

El modo de vida de la población necesariamente se refleja en las características de sus viviendas, lo cual da una idea de la incidencia de otros factores tales como el desempleo, los ingresos familia

res, capacidad de ahorro, nivel cultural y otros.

3.1.4 Nivel Educativo de la población (X_4)

Esta es una variable determinante en el análisis socio-económico de un asentamiento social, debido a que en un gran porcentaje, el modo de vida de la población es determinado por su grado de escolaridad; de este modo, sus proyecciones serán directamente proporcional al mismo evento.

3.1.5 Condiciones de Salubridad y Nutrición (X_5)

Esta variable constituye el reflejo de una serie de elementos que se conjugan en las condiciones de vida de una población, elementos primarios tales como: la alimentación, condiciones ambientales, servicios públicos con un buen nivel de infraestructura y por consiguiente no se puede pasar por inadvertido en las características sociales y económicas de este estudio.

3.1.6 Seguridad (X_6)

El grado de inseguridad por el que atraviesa el país es en parte originado por la miseria en que vive la gran mayoría de sus habitantes, los cuales se ven obligados a cometer actividades ilícitas, castigadas por el Código Penal Colombiano.

El Estado para proteger a la comunidad, creó la Policía Nacional, cuya misión principal es proteger la vida, honra y bienes de los ciudadanos.

3.1.7 Necesidades y Organizaciones Cívicas (X₇)

La cooperación y las buenas relaciones entre los habitantes de una comunidad conllevan al mejoramiento de las dificultades existentes en las mismas.

Los moradores de un Barrio deben integrarse alrededor de la búsqueda de fórmulas que permitan alcanzar todas las metas trazadas, para lo cual deben prevalecer criterios como la solidaridad, trabajo y unidad.

3.2. DISEÑO DE LA TOMA DE INFORMACION

Para el desarrollo de este estudio se recurrió al campo de las Ciencias Sociales, para lo cual se organizó la recolección de los datos selectivos a los hechos y fenómenos objeto de la investigación, lo que significa que la recolección de información se orientó en dos sentidos:

3.2.1 Información Directa o Primaria

Para la toma de esta información se diseñó un plan de trabajo consistente en la obtención de información a partir de un censo poblacional a través de unas encuestas previamente elaboradas, complementadas con entrevistas, con la cual se conoció en forma directa las opiniones y la realidad del Barrio. Para ello se tomó como muestra la totalidad de la población en referencia, ya que es factible por su tamaño (Ver anexos 1, 2, 3 y 4).

3.2.2 Información Indirecta o Secundaria

Esta información se obtuvo mediante la adquisición, clasificación, manejo y análisis de toda la información escrita, consignada en libros, textos, revistas, tesis y folletos; complementándola con la consulta directa con aquellos organismos que de una u otra forma están vinculados con la comunidad, tales como Instituto Colombiano de Bienestar Familiar (ICBF), Servicio Nacional de Aprendizaje (SENA), Instituto Nacional de Recursos Naturales Renovables (INDERENA), Servicio de Erradicación de Malaria (SEM), Servicio de Salud del Magdalena, Planeación Municipal, Instituto Geográfico Agustín Codazzi, Instituto de Crédito Territorial (ICT), Programa de Integración de Servicio y participación de la Comunidad (IPC) y Otros.

4. GENERALIDADES DEL BARRIO SAN JOSE

4.1 RESEÑA HISTORICA

El Barrio San José del Sur, surge como consecuencia de la necesidad imperiosa de conseguir vivienda por parte de muchas familias que carecen de ésta, las cuales son provenientes del Departamento del Magdalena hacia su capital y de otras partes del país.

Es así como en el mes de marzo de 1980, un número de familia se organizaron y decidieron tomarse una franja de terreno de propiedad del señor Alejandro Linero, en la cual se empezaron a levantar pseudoviviendas para fijar dominio sobre dicho terreno. Inicialmente se le denominó al caserío "Domingo de Ramos". Posteriormente en una reunión organizada por un comité Pro-desarrollo del Barrio se determinó en unanimidad con la comunidad cambiarle el nombre anterior por el de "San José", en honor al Santo que se celebra el día 19 de marzo. Más adelante se tuvo conocimiento que en la ciudad ya existía un Barrio San José, entonces los habitantes del nuevo barrio decidieron agregarle al nombre de la invasión la frase "Del Sur", quedando así denominado definitivamente "San José del Sur", para distinguirlo del otro Barrio.

4.2 UBICACION GEOGRAFICA

El Barrio objeto de estudio se encuentra ubicado al sur de la ciudad de Santa Marta y limita al Norte, con la urbanización El Pando; al Sur, limita con los cerros nacionales; al Este, con el Barrio Las Murallas y cerros nacionales y al Oeste, con cerros nacionales.

Este asentamiento social se encuentra ubicado en gran parte sobre las faldas de los cerros nacionales, formando así una especie de ensenada; esta posición influye en las viviendas en dos aspectos: El primero consiste en que, dado el declive del sector trae como consecuencia inundaciones en época de lluvia que arrastra lodo y piedra y que por efecto de las fuertes corrientes se desprenden del cerro y penetra en muchas viviendas ocasionando graves perjuicios. El segundo aspecto es el relacionado con la protección que estos cerros brindan al sector defendiendo las viviendas de las fuertes brisas que se dan en ciertas épocas del año.

4.3 SITUACION LEGAL DEL BARRIO SAN JOSE DEL SUR

Los terrenos donde se encuentra localizado el Barrio San José del Sur, eran de propiedad del señor Alejandro Linero Riascos (Mayor retirado del Ejército), quien inicialmente opuso resistencia a la invasión, pero dada la perseverancia y solidaridad de los promotores de ésta, él se vió obligado a desistir de su oposición. Posteriormente el Mayor Linero dejó encargado a su abogado para la legalización de adquisición de dichos terrenos, asignándole precios a estos lotes para que fueran cancelados por cuotas, lo cual nunca se llevó

a cabo por parte de los invasores, ya que estos alegaban que se estaba sobre la falda de los cerros y éstos son nacionales y no de propiedad privada.

En la actualidad nadie en el Barrio San José del Sur posee escritura que lo acredite como propietario de los terrenos y algunos sólo tienen escritura protocolaria o de construcción.

Mientras persista esta situación, el Barrio San José del Sur permanecerá en estado de ilegalidad con respecto al Municipio también, proporcionándole desventajas al barrio por no estar en capacidad de hacer exigencias a las entidades del Gobierno por no estar reconocido legalmente ante ellas.

5. ASPECTOS SOCIALES Y ECONOMICOS

5.1 ASPECTOS GENERALES

El Barrio San José del Sur cuenta con 1.205 habitantes, repartidos en 224 familias, teniendo en la actualidad 220 viviendas las cuales se encuentran en su gran mayoría en obra negra e inconclusas; esto obedece generalmente a los bajos ingresos de sus propietarios.

Dentro de los aspectos sociales y económicos se analizaron los siguientes elementos: sexo, estado civil, distribución de la población por edad, nivel económico tomados desde el punto de vista de la población económicamente activa, ocupación, empleo y desempleo, ingresos y gastos familiares.

5.1.1 Sexo

En el Barrio San José del Sur, de los 1.205 habitantes que lo conforman, el 49,54% pertenece al sexo masculino y el 50,46% son del sexo femenino, observándose así que el mayor porcentaje de la población objeto de estudio, está representado por el sexo femenino. (Ver Figura 1).



FIGURA 1. Pirámide de Edades

5.1.1.1 Grado de Masculinidad

El grado o rango de masculinidad, se define como el número de varones por cada 100 mujeres, existentes en una población.

El grado de masculinidad (GM), va de 90 a 105 considerándose como valores normales. Su punto de equilibrio es 100, indicando éste que el número de varones es igual al de mujeres. Un valor mayor a 100, significa que en la población hay un exceso de varones y un valor inferior a 100 denota que hay un exceso de mujeres.

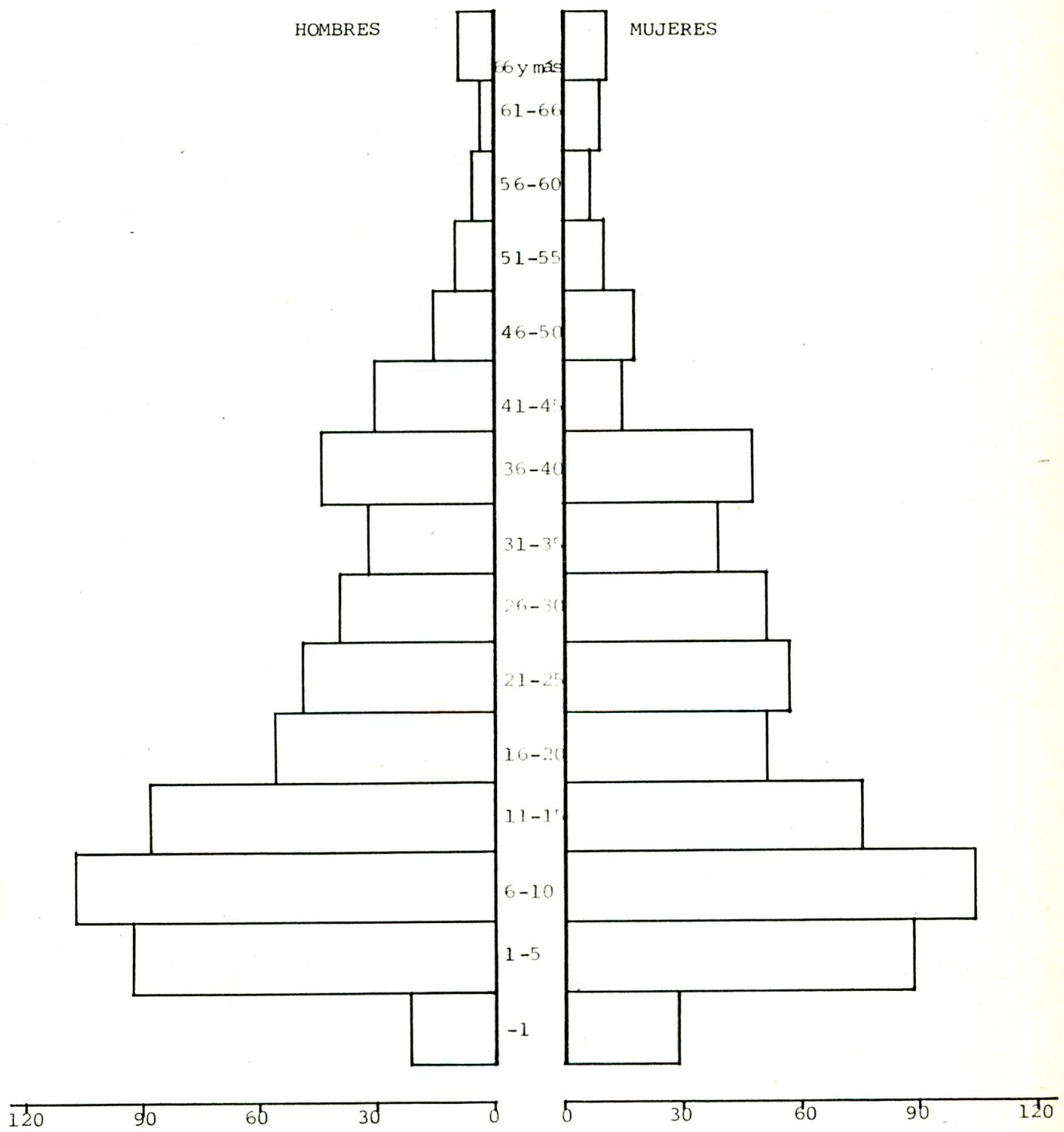
Cuando el grado de masculinidad (GM), presenta valores inferiores a 90 o valores superiores a 105, demuestra que las cifras son erradas o inventadas, excepto en casos donde la población objeto de estudio ha sido diezmada por guerras, fuertes epidemias y otros.

El grado de masculinidad (GM), se obtiene mediante la fórmula:

$$GM = \frac{P_m}{P_f} \times 100$$

Definiendo:

P_m = Población masculina

P_f = Población femenina

Entonces,
$$GM = \frac{597}{608} \times 100$$

De donde, $GM = 98\%$

Lo anterior significa que en el Barrio San José del Sur hay un exceso de mujeres.

5.1.2 Estado Civil

Sobre el estado civil de la población del Barrio San José del Sur, se pudo establecer que el 8,80% son casados, el 4,98% son separados o divorciados, el 23,57% viven en unión libre, el 1,74% son viudos y 60,91% son solteros, incluyendo en este último porcentaje a aquellos que aún no están en edad de definir su situación civil (menores de 15 años), representado por un 50,29%, quedando así una población real de solteros mayores de 15 años del 10,62% (Ver Figura 2).

5.1.3 Distribución de la Población por Edad

De acuerdo a la distribución de la población por edad y sexo, se extraen las siguientes informaciones: un 50,29% de la población son menores de 15 años, de los cuales el 19,25% lo constituye niños menores de seis años. También se pudo observar que el 32,20% son personas con edades superiores a 25 años. La tabla también señala que la subpoblación que mayor porcentaje presenta es la comprendida entre los 6 y 10 años de edad, y los menores porcentaje se observa en la población adulta mayores de 51 años, lo que significa que San José del Sur es un Barrio conformado generalmente por gente joven (Ver Tabla 1 y Figura 3).



FIGURA 2. Estado Cívil.

TABLA 1. Distribución de la población por edad y sexo.

Edades (años)	Número de Personas	%	% Acumulado	Femenino	%	% Acumulado	Masculino	%	% Acumulado
Menores de 1	51	4.23		29	4.77		22	3.69	
1 - 5	181	15.02	19.25	89	14.64	19.41	92	15.41	19.10
6 - 10	211	17.51	36.76	104	17.11	36.52	107	17.92	37.02
11 - 15	163	13.53	50.29	76	12.50	49.02	87	14.57	51.59
16 - 20	108	8.96	59.25	52	8.55	57.57	56	9.38	60.97
21 - 25	103	8.55	67.80	55	9.05	66.62	48	8.04	69.01
26 - 30	91	7.55	75.35	52	8.55	75.17	39	6.53	75.54
31 - 35	70	5.81	81.16	39	6.41	81.58	31	5.19	80.73
36 - 40	92	7.63	88.79	48	7.90	89.48	44	7.37	88.10
41 - 45	44	3.65	92.44	14	2.30	91.78	30	5.03	93.13
46 - 50	32	2.66	95.10	17	2.80	94.58	15	2.51	95.64
51 - 55	19	1.58	96.68	10	1.64	96.22	9	1.51	97.15
56 - 60	11	0.91	97.59	6	0.99	97.21	5	0.84	97.99
61 - 65	11	0.91	98.50	7	1.15	98.63	4	0.67	98.66
66 y más	18	1.50	100.00	10	1.64	100.00	8	1.34	100.00
TOTAL	1.205	100.00		608	100.00		597	100.00	

FUENTE: Los Autores.

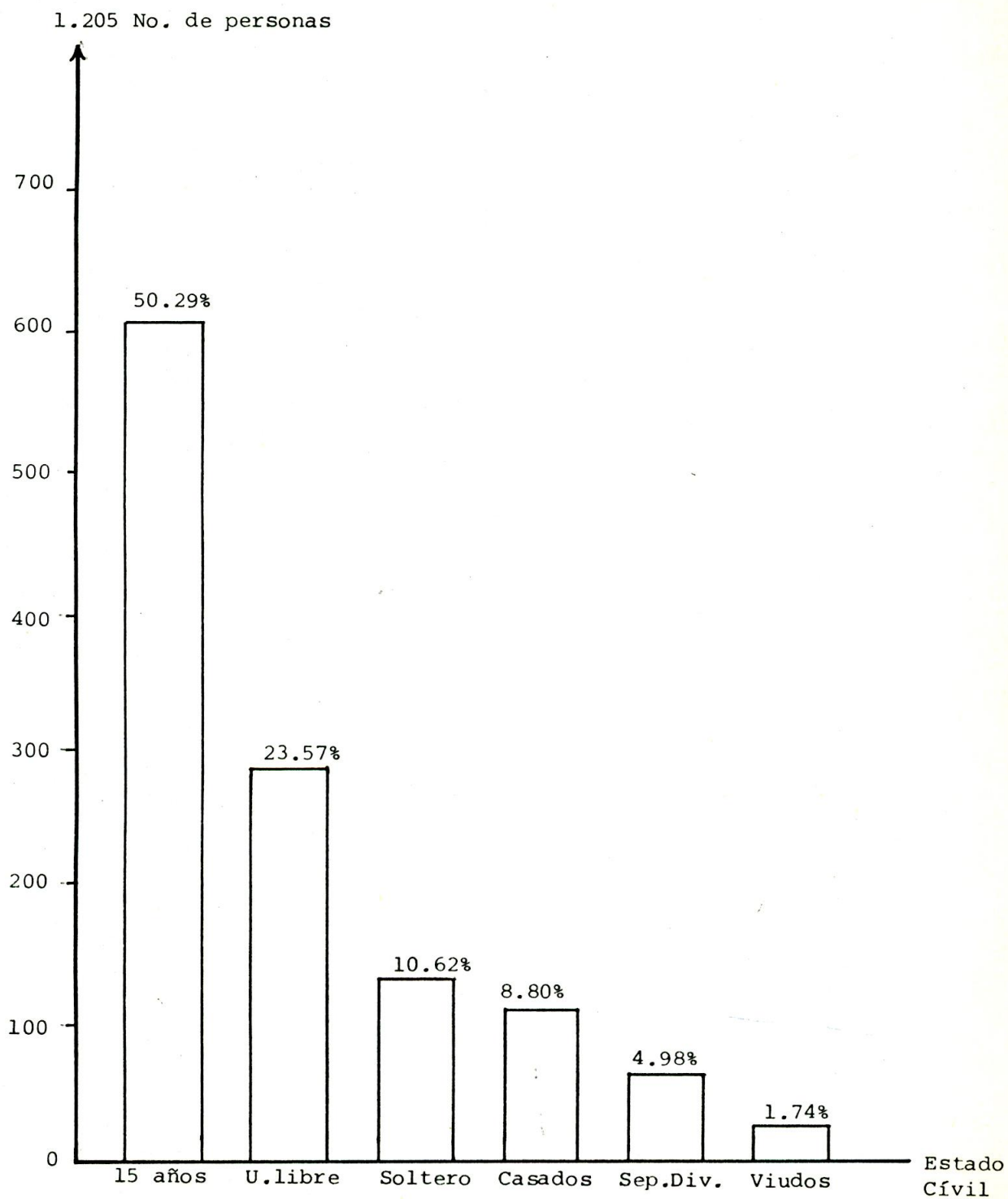

FIGURA 3. Distribución de la población por edad.

5.1.4 Crecimiento Poblacional

El crecimiento poblacional es un factor de la explosión demográfica, ya que ésta es un desequilibrio entre el crecimiento poblacional y el crecimiento económico, generando carencia de recursos que permitan satisfacer sus necesidades; en Colombia entre 1973 y 1985, la explosión demográfica alcanzó un 16%.

Para analizar el crecimiento poblacional, es importante saber que la demografía es el estudio sistemático de las poblaciones fundamentalmente de acuerdo a su tamaño, composición y distribución; teniendo en cuenta los factores sociales que inciden en estas variables, así como los efectos y cambios poblacionales sobre la sociedad y de la sociedad sobre la población.

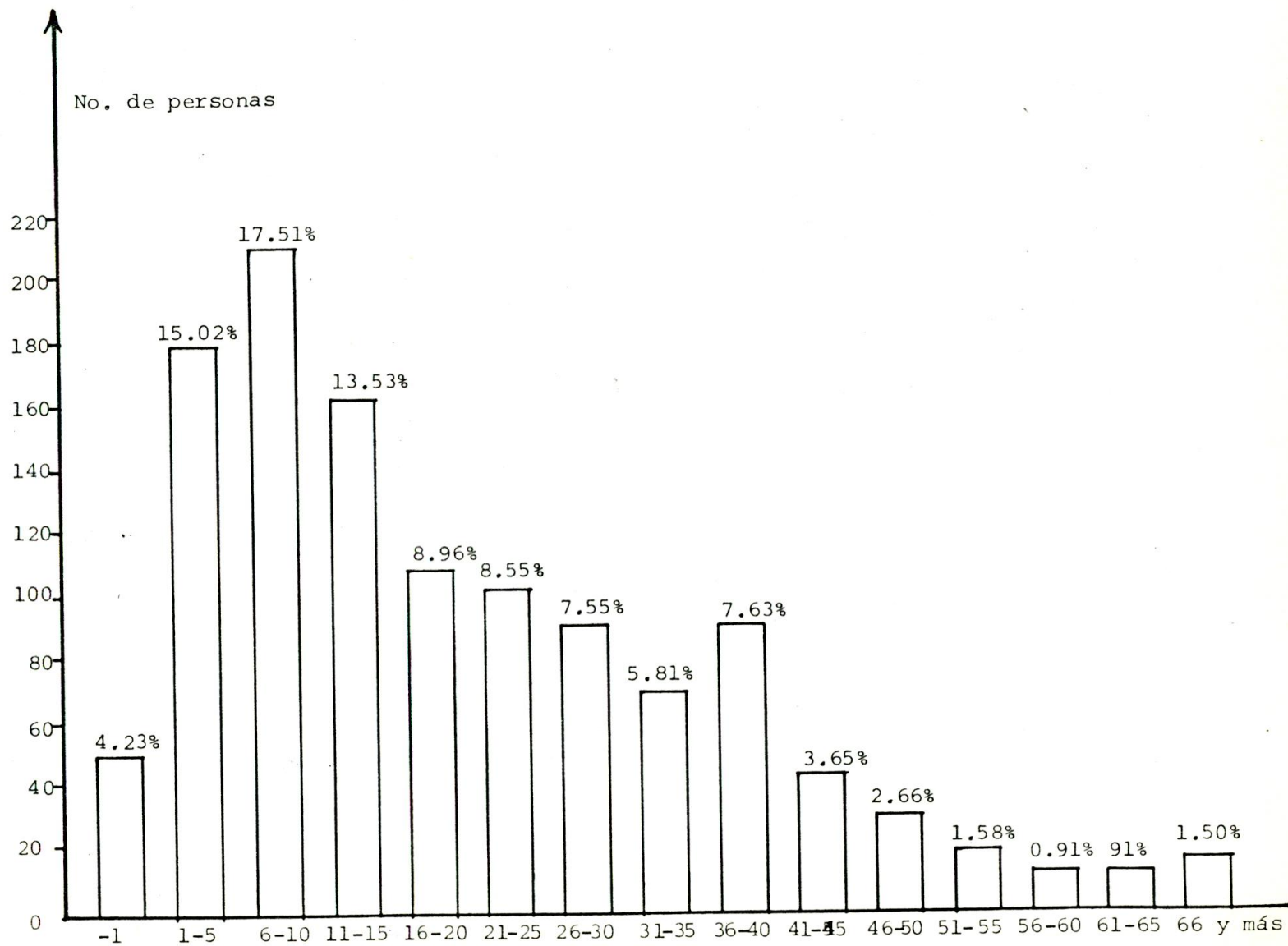
5.1.4.1 Natalidad

La tasa bruta de natalidad (T.B.N), se obtiene mediante el número de personas nacidas vivas en un año, por cada 100 habitantes sobre la población total.

$$T.B.N. = \frac{\text{Nacimientos totales en un año(1989)}}{\text{Población total}} \times 100$$

Entonces:

$$T.B.N. = \frac{13}{1.205} \times 100$$

De donde:

$$T.B.N. = 1,07\%$$

Esto indica que en el Barrio San José del Sur, en 1989, por cada 100

habitantes, ocurrió el 1,07% de nacimientos.

5.1.4.2 Mortalidad

La tasa bruta de mortalidad (T.B.M.), se establece mediante el número de defunciones en un año por cada 100 personas, sobre la población total.

$$T.B.M. = \frac{\text{Defunciones totales en un año (1989)}}{\text{Población total}} \times 100$$

Entonces:

$$T.B.M. = \frac{2}{1.205} \times 100$$

De donde:

$$T.B.M. = 0.16\%$$

Lo que indica que en el Barrio San José del Sur en 1989, la Tasa Bruta de Mortalidad fue del 0.16%.

5.1.4.3 Crecimiento Natural

La Tasa de Crecimiento Natural se obtiene mediante la diferencia entre la Tasa Bruta de Natalidad (T.B.N.) y la Tasa Bruta de Mortalidad (T.B.M.), es decir:

$$T.C.N. = T.B.N. - T.B.M.$$

Entonces:

$$T.C.N. = 1,07\% - 0.16\%$$

De donde: $T.C.N. = 0.91\%$

Esto quiere decir que en el Barrio San José del Sur, en 1989 la Tasa de Crecimiento Natural fue del 0.91%.

5.1.5 Tiempo de Residencia

De acuerdo a las encuestas aplicadas en el Barrio San José del Sur, se pudo detectar que un 20,17% tienen hasta un año de residir en el sector, un 11.95% llevan dos años de estadía en el Barrio, un 4,56% residen desde hace tres años, un 27,05% tienen entre cuatro y siete años de residencia en el Barrio y un 36,27% cuentan con un tiempo de residencia en el sector que va de ocho a diez años (Ver Tabla 2 y Figura 4).

5.1.6 Procedencia de sus Habitantes

Un fenómeno a tener en cuenta en cualquier estudio socio-económico es lo concerniente a las migraciones hacia las ciudades capitales, ya que de ellas se han ido formando nuevos Barrios como ha sucedido en la ciudad de Santa Marta, donde se vienen desarrollando Barrios tipo invasión sin ninguna infraestructura física ni social. De la población total que conforma al Barrio San José del Sur, el mayor índice en cuanto a su procedencia, lo constituye un 56.18%, los cuales proceden de otros Barrios de la ciudad de Santa Marta, un 24,15% provienen del resto del departamento del Magdalena, le sigue en su orden un 6,47% los cuales son oriundos del Departamento del Cesar, un 2.57% proceden del Departamento del Atlántico, un 2.49% vienen del Departamento de Bolívar, el 2.08% son naturales del Departamento de Santander del Sur, el 1.33% provienen del Departamento Norte de Santander, el 1.25% son del Departamento de Antioquia, un 3,23% provienen

TABLA 2. Tiempo de residencia en el Barrio San José del Sur.
Censo 1990.

Años	Número de Personas	%	% Acumulado
1	243	20.17	
2	144	11.95	32.12
3	55	4.56	36.68
4	94	7.80	44.48
5	61	5.06	49.54
6	93	7.72	57.26
7	78	6.47	63.73
8	107	8.88	72.61
9	112	9.30	81.91
10	218	18.09	100.00
TOTAL	1.205	100.00	

FUENTE: Los Autores.



FIGURA 4. Tiempo de Residencia en el Barrio

de los departamentos de la Guajira, Córdoba, Sucre, Cundinamarca, Huila, Caldas, Boyacá y Chocó y sólo un 0.25% provienen del exterior del país, cuyo origen es Venezuela(Ver Tabla 3 y Figura 5).

5.2 NIVEL ECONOMICO DE LA POBLACION

5.2.1 Población Económicamente Activa

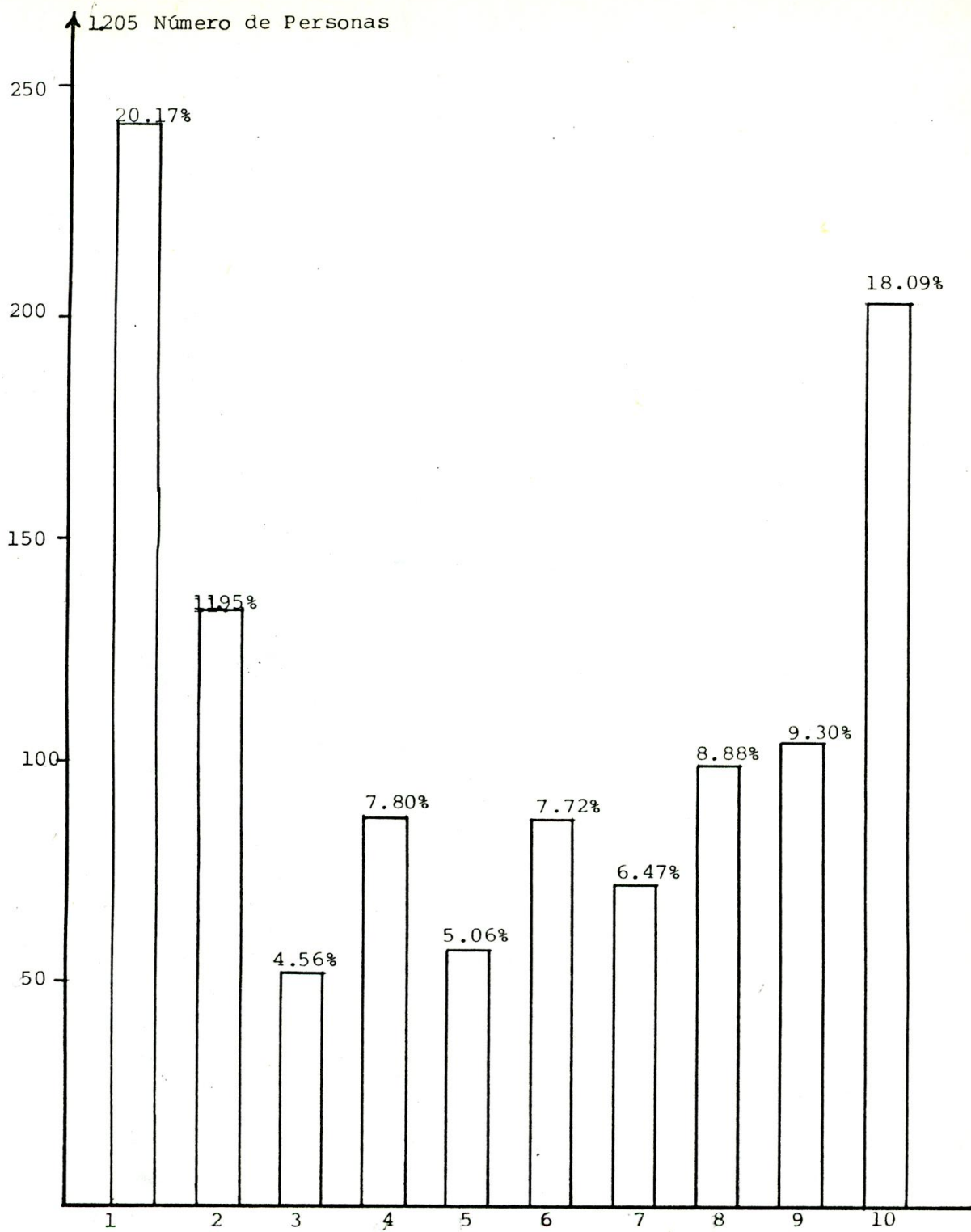
Considerando la población económicamente activa (P.E.A.) o personas en edad de trabajar (P.E.T.), comprendida entre los 15 y 60 años, se pudo establecer que el 47.3% están aptas para trabajar. Dentro de esta subpoblación un 4.98% corresponde a la población estudiantil (P.E.), esto indica que en el Barrio San José del Sur la fuerza de trabajo o población económicamente activa real es de 510 personas, porque a 570 se le restan los 60 estudiantes y quedaría: $570 - 60 = 510$ personas.

Matemáticamente la población económicamente activa (P.E.A.) se define así:

$$P.E.A. = P.E.T. - P.E.$$

Entonces:

$$P.E.A. = 570 - 60$$

De donde:

$$P.E.A. = 510$$

Significa que el 42,32% de la población, debe trabajar para sostener al 57,68% de la población restante (Ver Figura 6).

TABLA 3. Procedencia de sus Habitantes

Departamento o País	Número de personas	%
Magdalena	968	80.33
Cesar	78	6.47
Atlántico	31	2.57
Bolívar	30	2.49
Santander	25	2.08
Norte de Santander	16	1.33
Antioquia	15	1.25
Guajira y Otros	39	3.23
Venezuela	3	0.25
TOTALES	1.205	100.00

FUENTE: Los autores.



FIGURA 5. Procedencia de sus habitantes.



-  Población dependiente
-  Población económicamente activa real
-  Población económica activa

FIGURA 6. Población económicamente activa.

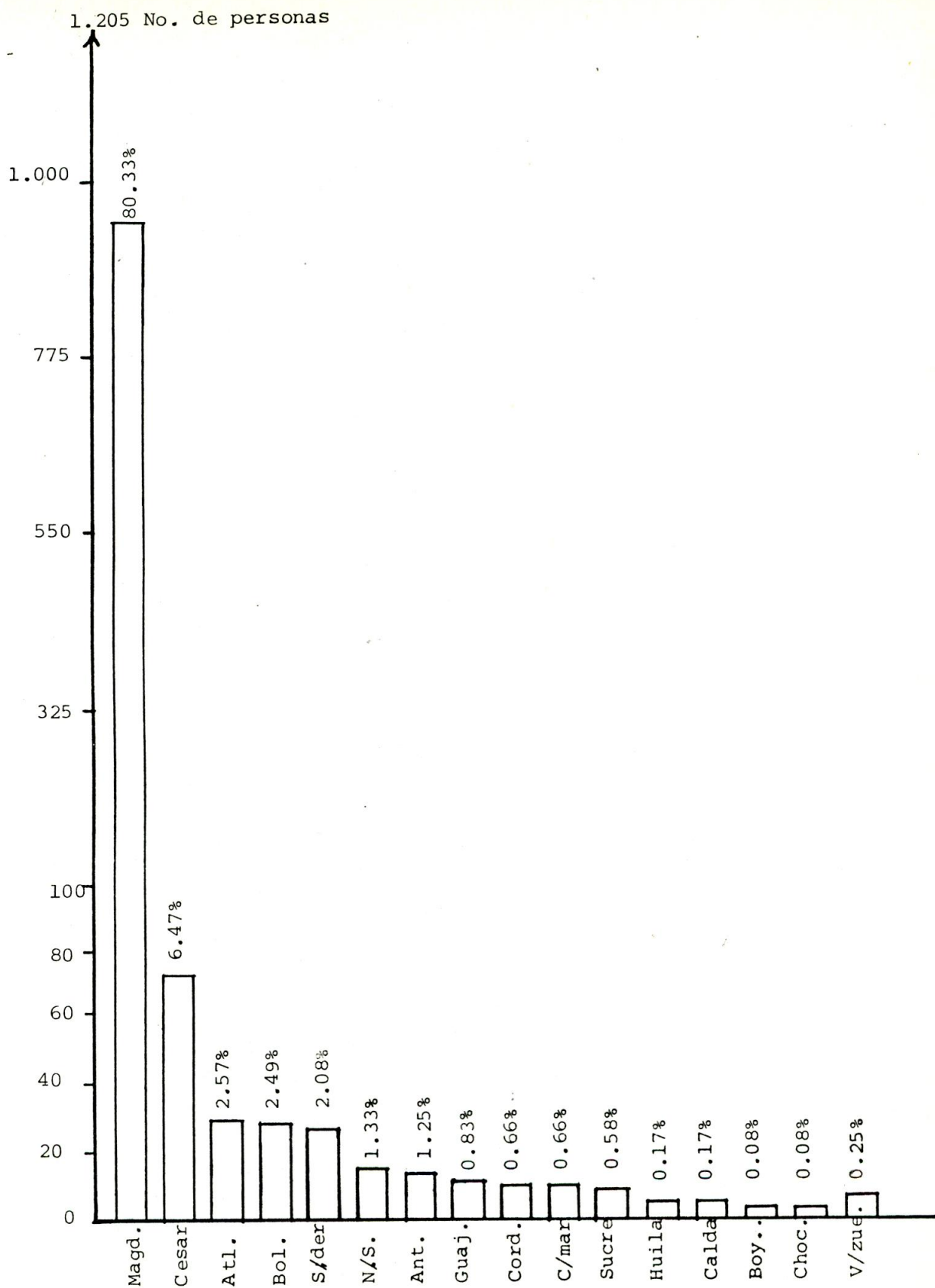
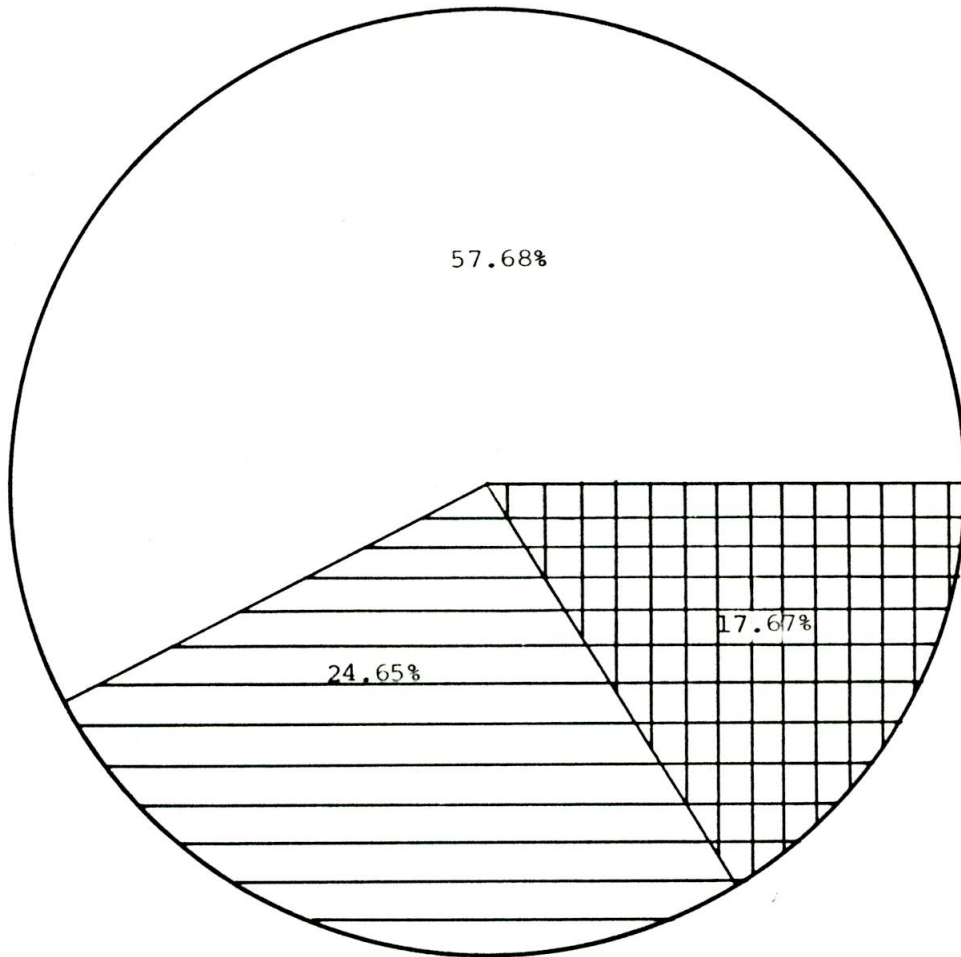
También se estableció la Tasa Bruta de Participación (T.B.P.) y la Tasa Global de Participación (T.G.P.), cuyos índices respectivos son:

$$T.B.P. = \frac{P.E.A.}{Población Total(P.T.)} \times 100$$

Entonces:

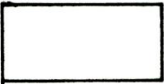
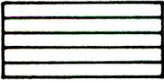
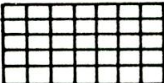
$$T.B.P. = \frac{510}{1.205} \times 100$$

De donde:

$$T.B.P. = 42.32\%$$

Lo que quiere decir que por cada 100 personas de la población total, 42,32% pertenecen a la población económicamente activa real.

$$T.G.P. = \frac{P.E.A.}{P.E.T.} \times 100 \quad \text{Entonces:}$$

$$T.G.P. = \frac{510}{570} \times 100$$

De donde:

$$T.G.P. = 89.47\%$$

Lo que significa que de cada 100 personas que están en edad de trabajar el 89.47% pertenecen a la población económicamente activa.

5.2.2 Ocupación

En el Barrio San José del Sur se pudo establecer que 297 personas trabajan. De éstas, el 58.93% laboran en forma independiente, el 37,37% se desempeñan en calidad de asalariado y un 3.70% son propietarios de

sus medios de trabajo.

De lo anterior se deduce que el mayor porcentaje lo constituye las personas que trabajan independientemente, esto obedece a la carencia de fuentes de trabajo existentes en Santa Marta y en una menor escala al bajo nivel cultural de la población del Barrio.

Dentro de las diferentes ocupaciones desempeñadas por 175 personas que trabajan independiente se encontró: electricista, conductores, albañiles, carpinteros, vendedores ambulantes, panaderos, loteros, coteros, obreros, comerciantes minoritarios, ayudantes varios, agricultores, zapateros, enchapadores, aguateros, mecánicos, plomeros, ladrilleros, llanteros, botánicos, todo esto en el sector masculino y en el sector femenino se encontró: modistas, estilistas, comerciantes minoristas y de servicio doméstico.

De las actividades desempeñadas por las personas que figuran en condición de asalariados se tiene: electricista, celadores, contabilistas, obreros, conductores, maestros de obra, mercaderistas, recepcionistas, secretarias, mensajeros, wincheros, Ingeniero Agrónomo, servicios generales y chef de cocina.

Las 11 personas que son propietarias de los medios de trabajo están conformadas de la siguiente manera: siete son dueños de tienda, dos son dueños de carro de servicio público (taxi), uno es dueño de panadería y el otro es dueño de escuela de primaria.

También cabe anotar que dentro de la población total del Barrio San José del Sur, se encontraron ocho personas pensionadas, de las cuales cinco son hombres y tres son mujeres (Ver Tabla 4 y Figura 7).

TABLA 4. Ocupación

Ocupación	Número de Personas	%	Hombres	%	Mujeres	%
Independiente	175	58.93	139	46,80	36	12.13
Empleados	111	37.37	77	25.93	34	11.44
Dueños	11	3.70	11	3.70		
TOTALES	297	100.00	227	76.43	70	23.57

FUENTE: Los Autores

5.2.3 Empleo y Desempleo

De la población total que habita en el Barrio, el 42.32% pertenece a la población económicamente activa real (P.E.A.R.), pero los resultados de la encuesta demuestra que sólo trabajan un 58.23% de ésta, mientras que se encuentra desocupada el 41.77% del total de la población económicamente activa real; de acuerdo esto se deduce que hay un alto porcentaje de desocupados.



FIGURA 7. Ocupación.

5.2.4 Nivel de Ingresos Mensual por Familia

TABLA 5. Nivel de Ingreso por Familia

Ingresos	Número de Familia	%	% Acumulado
De 10.000 - 20.000	2	0.89	
20.000 - 30.000	15	6.70	7.59
30.000 - 40.000	26	11.61	19.20
40.000 - 50.000	50	22.32	41.52
50.000 - 60.000	33	14.73	56.25
60.000 - 70.000	25	11.16	67.41
70.000 - 80.000	27	12.05	79.46
80.000 - 90.000	23	10.27	89.73
90.000 - 100.000	6	2.68	92.41
100.000 - en adelante	17	7.59	100.00

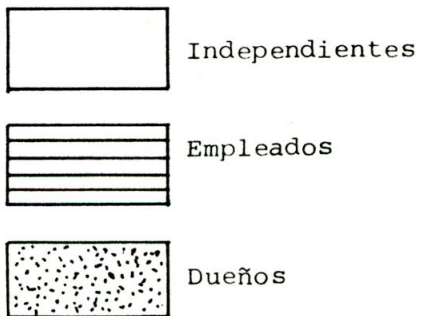
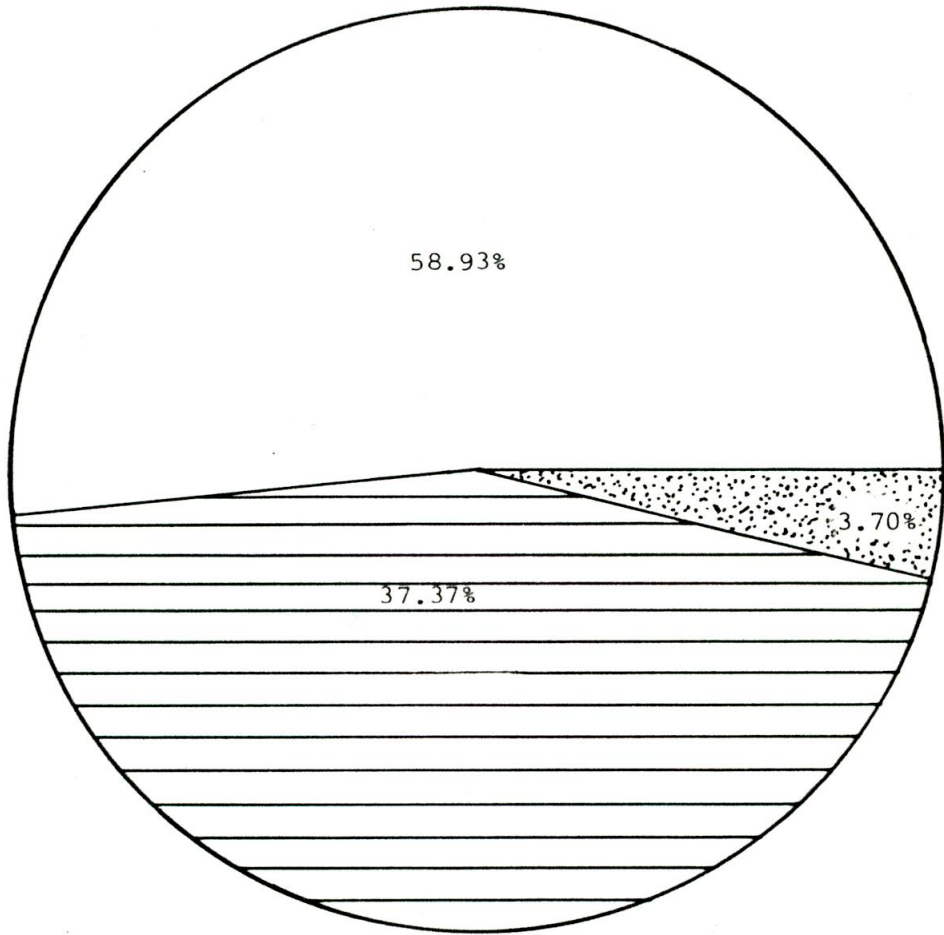
FUENTE: Los Autores

Según la información de la tabla anterior, el 7.59% de las familias reciben ingresos entre \$10.000 y \$30.000 mensuales, se observa también que el intervalo con mayor número de familias (50) lo constituye el nivel de ingresos que va desde \$40.000 hasta \$50.000, lo que representa un 22.32% en los intervalos de ingresos que van desde \$50.000 hasta \$80.000 encontramos un porcentaje de un 37.94% y sólo un 20.54% reciben ingresos superiores a \$80.000.

Se concluye así que un 19.20%, reciben ingresos por debajo del sala

rio mínimo que para el año 1990 es de \$41.025.

5.2.5 Nivel de Gastos Mensuales por Familia, en alimentación.

TABLA 6. Nivel de Gastos por Familia, en alimentación.

Gastos	Número de Familias	%	% Acumulado
10.000 - 20.000	7	3.15	
20.000 - 30.000	51	22.76	25.19
30.000 - 40.000	35	15.62	41.53
40.000 - 50.000	56	25.00	66.53
50.000 - 60.000	53	23.66	90.19
60.000 - 70.000	3	1.34	91.53
70.000 - 80.000	11	4.91	96.44
80.000 - 90.000	6	2.67	99.11
90.000 - en adelante	2	0.89	100.00
TOTALES	224	100.00	

FUENTE: Los Autores.

De acuerdo a la tabla de gastos de alimentación por familias, se halló que en el Barrio San José del Sur, un 25.91% de las familias gastan mensualmente entre \$10.000 y \$30.000 y un 64.28% gastan entre \$30.000 y \$60.000 y sólo el 9.81% pueden gastar más de \$60.000 mensuales.

6. NIVEL EDUCATIVO

6.1 EDUCACION

La falta de una buena educación o la carencia absoluta de ella, son un importantísimo factor determinante de las condiciones socioeconómicas de las personas y de las comunidades de las cuales hacen parte. Entre los factores básicos que inciden en las capacidades de una comunidad para encausar su desarrollo, están la formación académica y técnica, así como el entrenamiento especializado.

En los Barrios subnormales de la ciudad de Santa Marta, se carece de escuelas y en muchos de ellos sólo existen los Hogares infantiles Comunitarios, dirigidos por el Instituto Colombiano de Bienestar Familiar (ICBF). En el Barrio San José del Sur la situación es bastante lamentable, ya que en los diez hogares infantiles comunitarios hay un gran número de niños en edad escolar, que al salir de éstos no cuentan con un centro educativo público en el mismo Barrio, donde puedan continuar sus estudios primarios. Actualmente sólo funciona una escuela de carácter privado, con niveles de primero a tercer grado de primaria asistiendo 54 niños, contando con un maestro más el director-propietario quien también es maestro de dicha escuela. Este centro educativo lleva el nombre de Escuela Mixta San José

y laboran las dos jornadas diurnas con los mismos maestros, los cuales son pagados por las pensiones canceladas por los padres de los niños estudiantes. Es de recalcar que la escuela no recibe ningún aporte económico del gobierno.

6.1.1 Analfabetismo

El Barrio San José del Sur, presenta un alto índice de analfabetismo encontrándose así que de los 1.205 habitantes, un 24.48% son analfabeta y el 75.52% son alfabetas. De la población analfabeta, un 48.81% son hombres y un 51.19% son mujeres.

6.1.2 Asistencias a los Centros Educativos

En el Barrio San José del Sur, sólo el 36.10% del total de la población asisten a centros educativos, y el resto, o sea un 63.90% no estudian, quiere decir ello que se dedican a otras actividades o sencillamente no hacen nada.

De las 435 personas que asisten en la actualidad a centros educativos, un 12.64% van a pre-escolar, un 52.42% asisten a la primaria, un 31.26% asisten al bachillerato clásico, un 2.76% asisten al bachillerato técnico vocacional, un 0.46% asisten a la secundaria normalista y un 0.46% a la Universidad (Ver Figura 8).



FIGURA 8. Asistencia a Centros Educativos.

6.1.3 Grado de Escolaridad

Teniendo en cuenta el nivel educativo del Barrio San José del Sur, el cual alcanza un 75.52% del total de la población, se pudo establecer que el 6.05% están cursando pre-escolar, el 57.03% ha asistido a la primaria, pero sólo el 18.13% alcanzó a terminar el quinto año; el 34.50% ha estudiado en colegios de bachillerato clásico o académico, sin embargo el 2.30% logró terminar el sexto año; el 1.54% ha asistido al bachillerato técnico o vocacional, pero sólo el 0.55% lo logró culminar; el 0.22% ha asistido al bachillerato normalista, sin que alguno haya terminado aún. A planteles universitarios ha asistido el 0.66%, no obstante sólo el 0.33% logró culminar estudios. (Ver Tabla 7 y Figura 9).

TABLA 7. Grado de Escolaridad

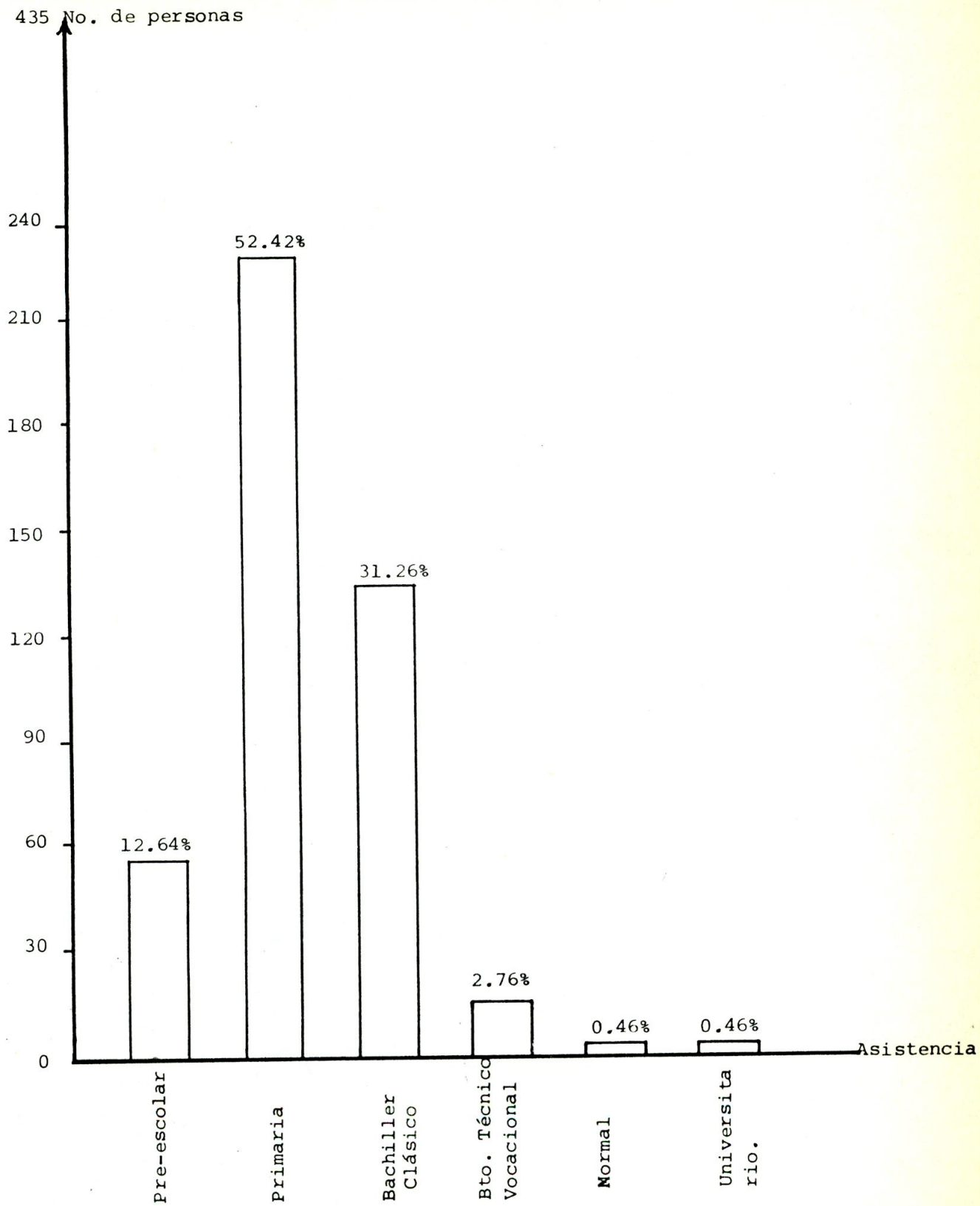
Niveles	Número de personas	%	Terminaron	%
Pre-escolar	55	6.05	-	-
Primaria Urbana	519	57.03	165	18.13
Bachillerato Clásico	314	34.50	21	2.30
Bachillerato Tec.o Voc.	14	1.54	5	0.55
Bachillerato Normalista	2	0.22	-	-
Universitarios	6	0.66	3	0.33
TOTALES	910	100.00	194	21.31

FUENTE: Los Autores.



FIGURA 9. Grado de Escolaridad.

También se conoció que 49 personas han recibido cursos de capacitación que de una u otra manera le han permitido aumentar sus ingresos al definir una especialización. De las personas que han recibido cursos el 38.78% son hombres y se capacitaron en electricidad, mecánica, culinaria, construcción, contabilidad, legislación tributaria, conducción, primeros auxilios, agricultura, dibujo y panadería; el resto lo conforman las mujeres, constituyendo un 61.22% y recibieron cursos de modistería, belleza, primeros auxilios, agente comunitario, relaciones humanas, muñequería, culinaria, secretaria do auxiliar contable y enfermería.

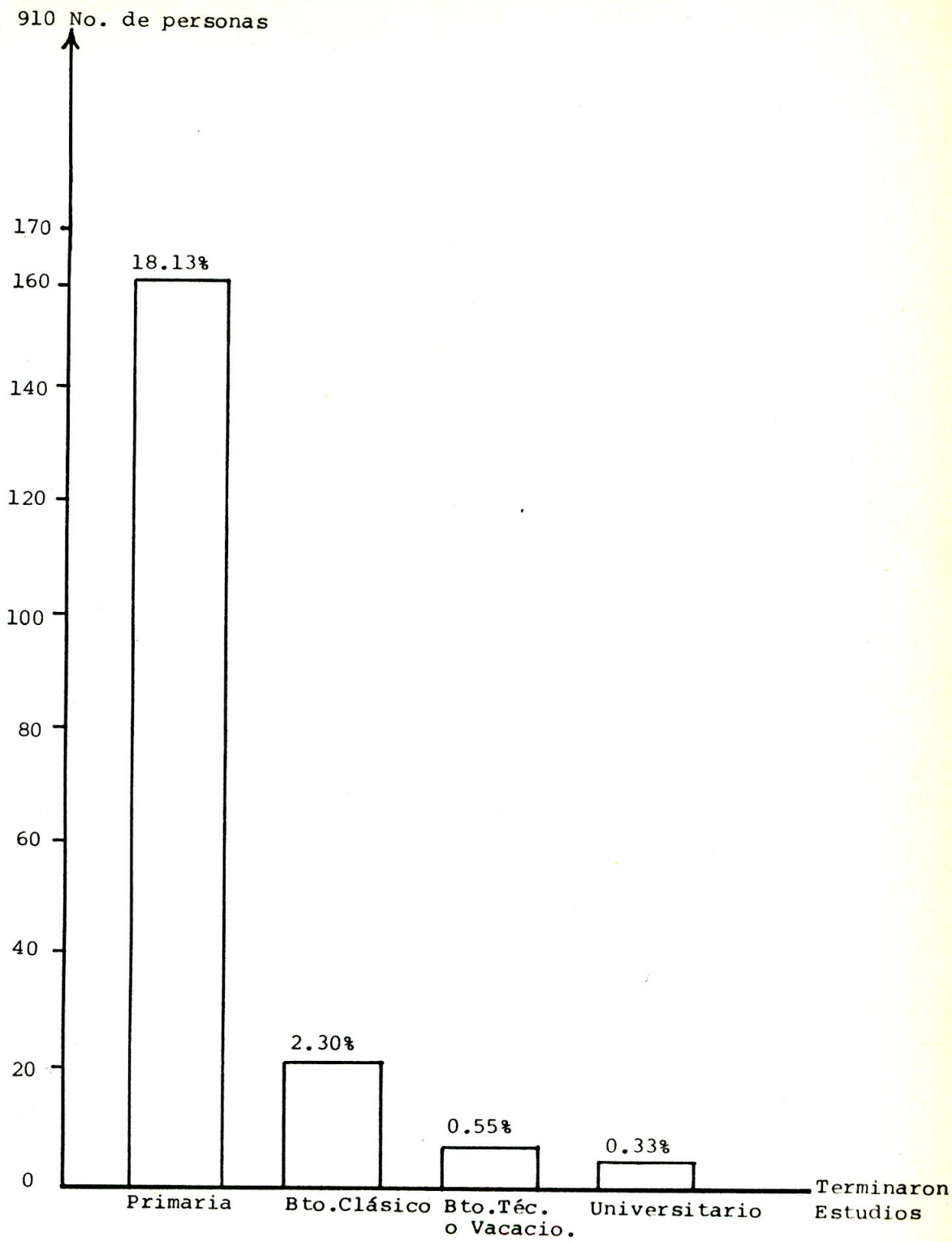

7. CONDICIONES DE LA VIVIENDA Y SERVICIOS

Al hablar de condiciones de la vivienda y servicios en el Barrio objeto de estudio, se hace necesario mencionar al Instituto de Crédito Territorial (ICT), establecimiento público creado desde el año 1939, cuyo objetivo es construir viviendas para todo el pueblo Colombiano, igualmente contribuir en el desarrollo urbano de las ciudades y servir de regulador del precio de la tierra urbana. Hoy en día debería ser el eje central para que la reforma urbana sea una realidad.

Si bien es cierto que en sus 50 años el Instituto de Crédito Territorial ha solucionado el problema de vivienda a más de 650.000 familias, también es cierto que este objetivo del Instituto de Crédito Territorial no se cumple en los Barrios marginados tal como ha ocurrido en San José del Sur.

Dentro del análisis de las condiciones de vivienda y servicios se tuvo en cuenta las vías de penetración al Barrio y su estado, acueducto y alcantarillado y electrificación; es decir, que se hizo un análisis sobre estos servicios básicos mínimos que las comunidades urbanas y rurales en el mundo actual necesitan para poder tener un nivel

de vida aceptable y gozar de los beneficios del desarrollo científico y tecnológico contemporáneo.

7.1 VIVIENDA

En el Barrio San José del Sur, en 1984 algunas viviendas fueron mejoradas a través del programa de Crédito Individual Supervisados (CIS) del Instituto de Crédito Territorial (ICT), por medio del cual se concedieron préstamos para atender el mejoramiento individual de vivienda, hasta por un monto de \$125.000 pagaderos durante 15 años con sus respectivos intereses. Estos dineros fueron entregados por la Presidencia de la República a través del Programa de Integración de Servicios y Participación de la Comunidad (IPC) y manejados y supervisados por el Inscredial.

7.1.1 Aspectos Físicos de la Vivienda

En el Barrio San José del Sur, aún existen viviendas que conservan sus características típicas de invasión y otras han sido mejoradas de acuerdo al nivel de ingresos de sus habitantes.

Según las encuestas aplicadas en el Barrio, se encontró que un 58.64% de sus viviendas tienen paredes construidas en bloques, el 18.18% en ladrillos, el 13.18% en maderas, el 0.91% en bahareque, 8.18% en de secho y un 0.91% en otros materiales (Ver Figura 10).

Existe un 62.73% de viviendas cuyos techos son de eternit, el 35.91% de las viviendas tienen techo de zinc, el 0.91% poseen techo de desechos y el 0.45% de las viviendas tienen techo de otros materiales



FIGURA 10. Material de las paredes.

(Ver Figura 11).

Respecto a los pisos se encontró que el 56.36% de las viviendas poseen piso de cemento, 27.73% tienen piso de tierra, el 4.55% tienen piso de baldosín y el 11.36% son viviendas con pisos en otros materiales diferentes a los anteriores (Ver Figura 12).

Cabe mencionar que en el Barrio San José del Sur, el 30.91% de las viviendas poseen dos cuartos, el 27.73% tienen tres cuartos el 24.09% tienen un sólo cuarto, el 12.73% poseen cuatro cuartos, el 3.63% tienen cinco cuartos y el 0.91% poseen seis cuartos (Ver Figura 13).

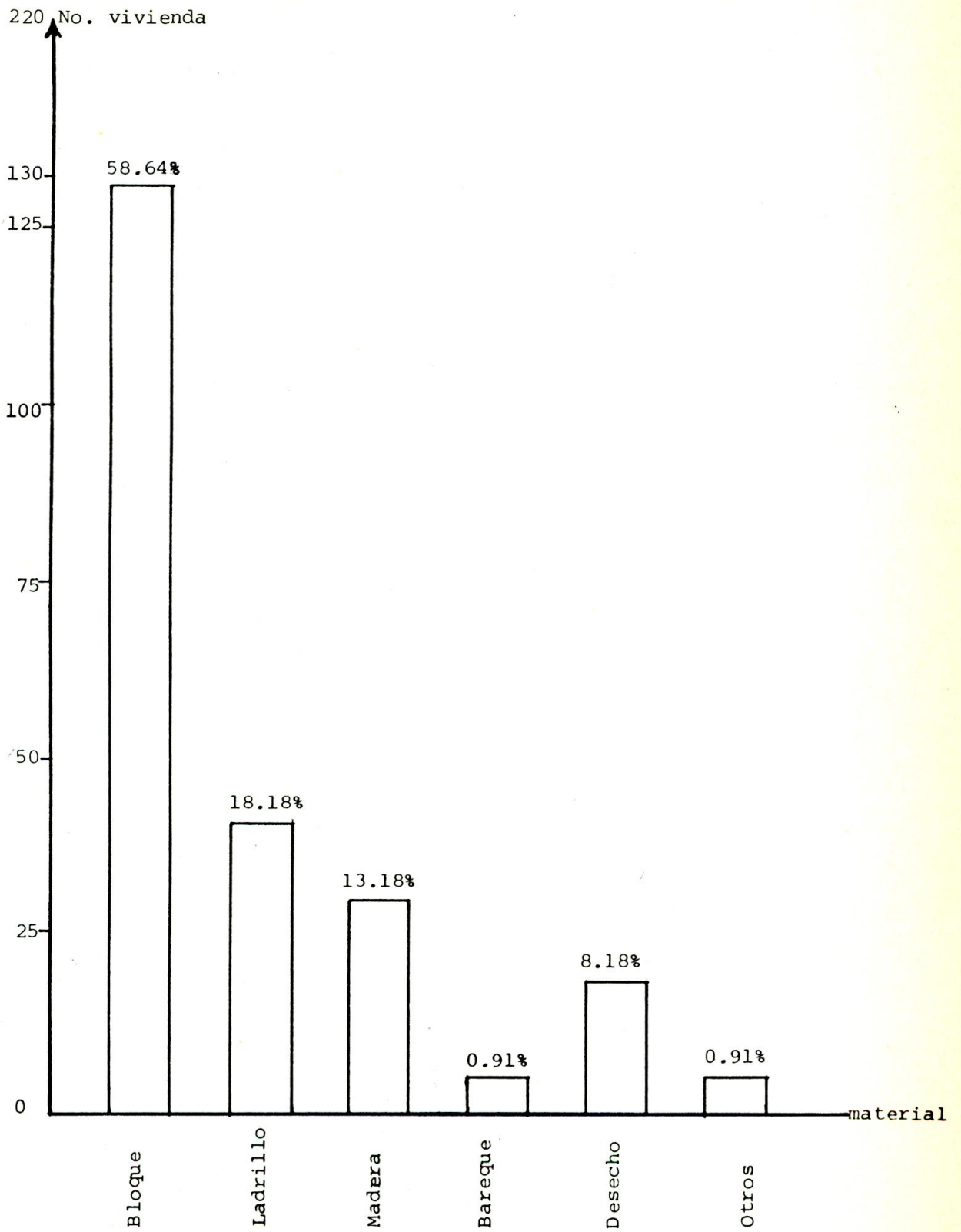
El censo realizado arrojó el siguiente resultado: de 1.205 habitantes distribuidos en 220 viviendas, dió un promedio de 5.47 personas por cada vivienda, promedio común en estos tipos de asentamientos sociales.

7.1.2 Tenencia de la Vivienda

En la actualidad en el Barrio San José del Sur, existen 220 viviendas de las cuales nadie posee título de propiedad y algunas solo posee escritura protocolaria o de construcción.

Estas viviendas se encuentran ocupadas en la siguiente forma: un 79.09% habitadas por sus propietarios, un 17.73% se encuentran arrendadas y un 3.18% ocupadas gratuitamente.

De las 174 viviendas ocupadas por sus propietarios, un 32.76% de éstas



FIGURA 11. Material del Techo.



FIGURA 12. Material de los pisos.

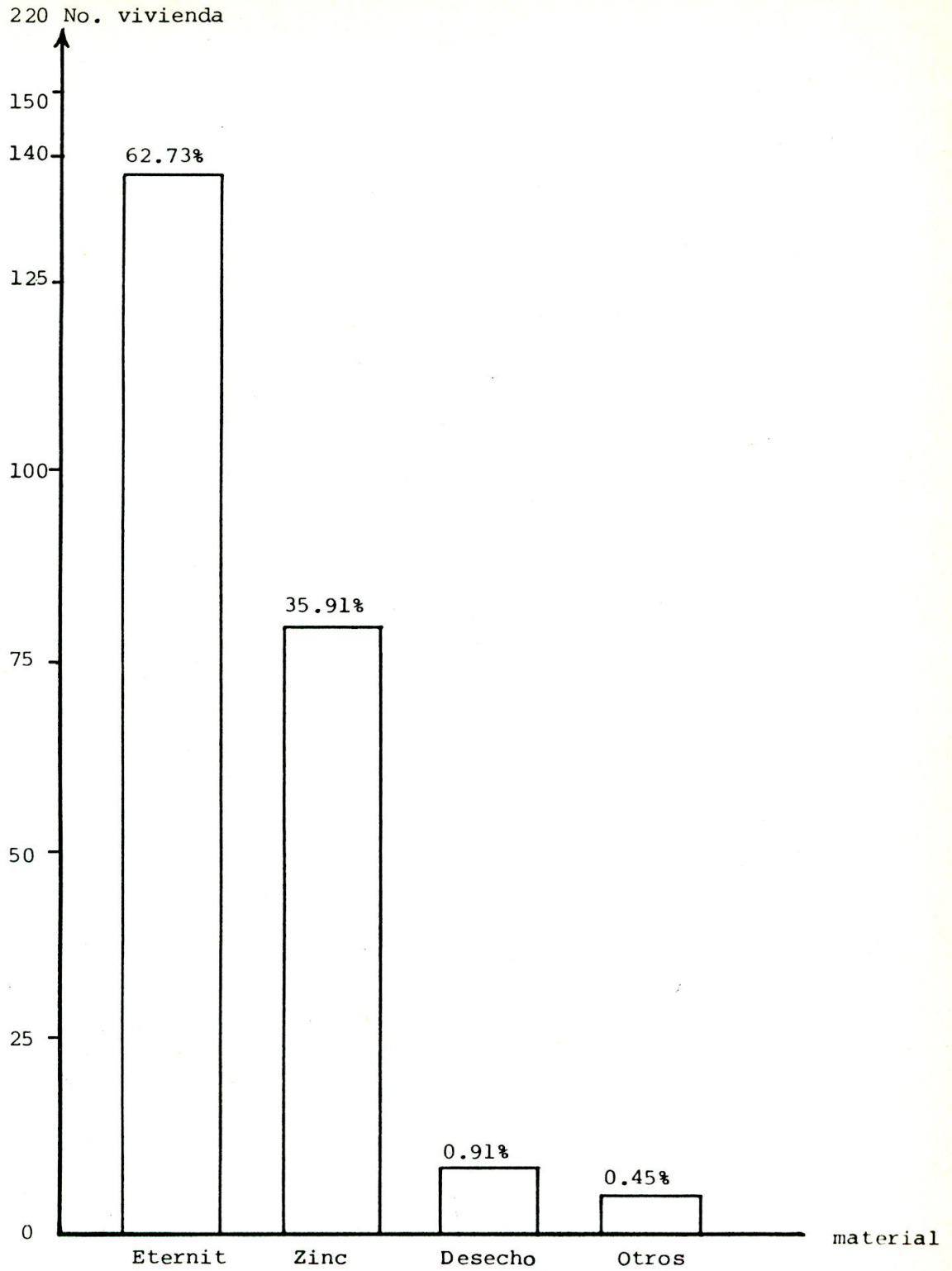

FIGURA 13. Cuartos por viviendas.

tas se hallan ocupadas por personas que residen en Barrio desde su invasión, el 41.95% de las viviendas la habitan personas que compraron la construcción, el 20.11% la habitan personas que compraron a sus invasores y construyeron, el 4.60% la obtuvieron mediante regalo de sus familiares y el 0.58% fueron heredadas (Ver gráficas 14 y 15).

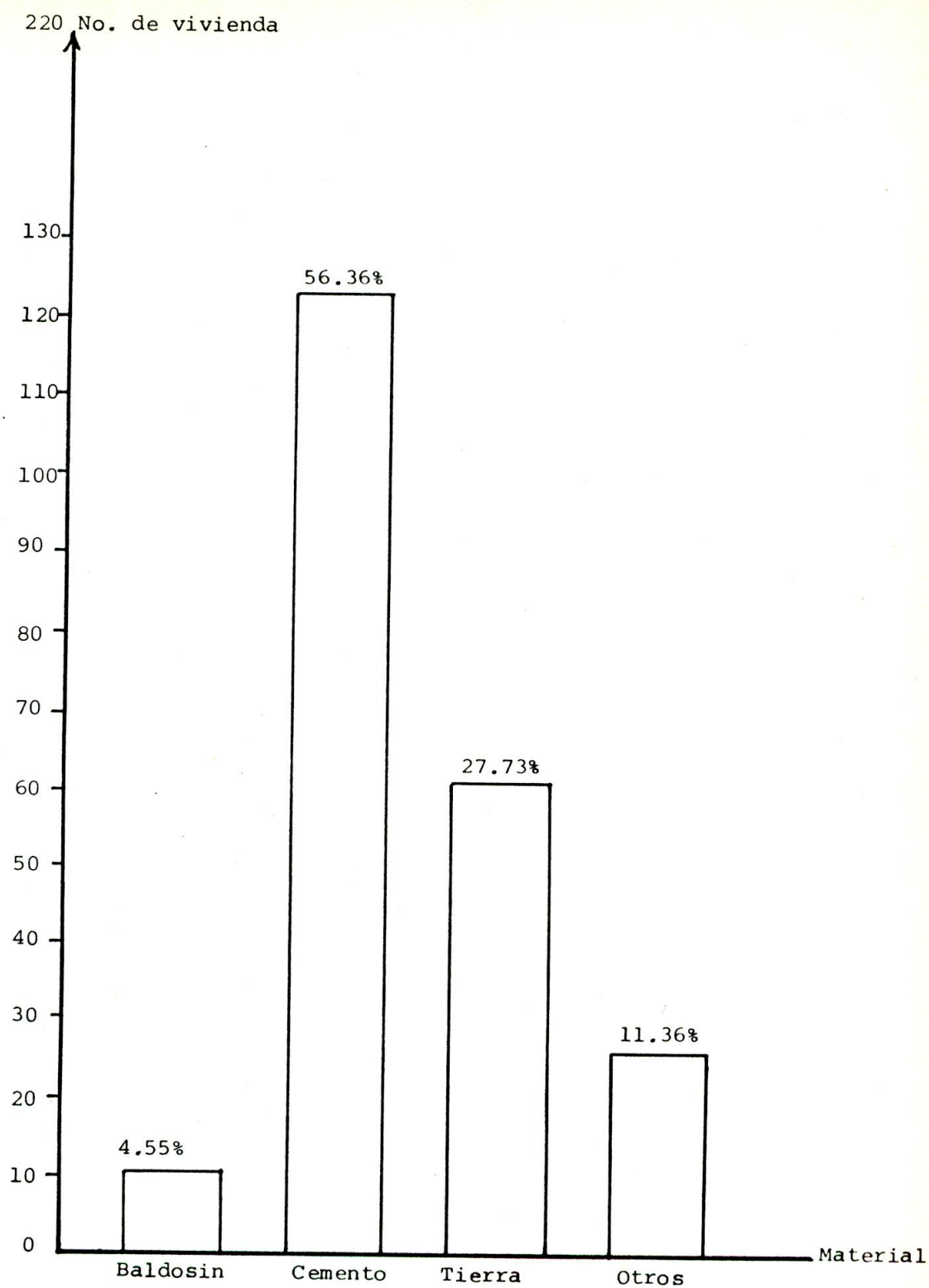
7.2 SERVICIOS

7.2.1 Vías

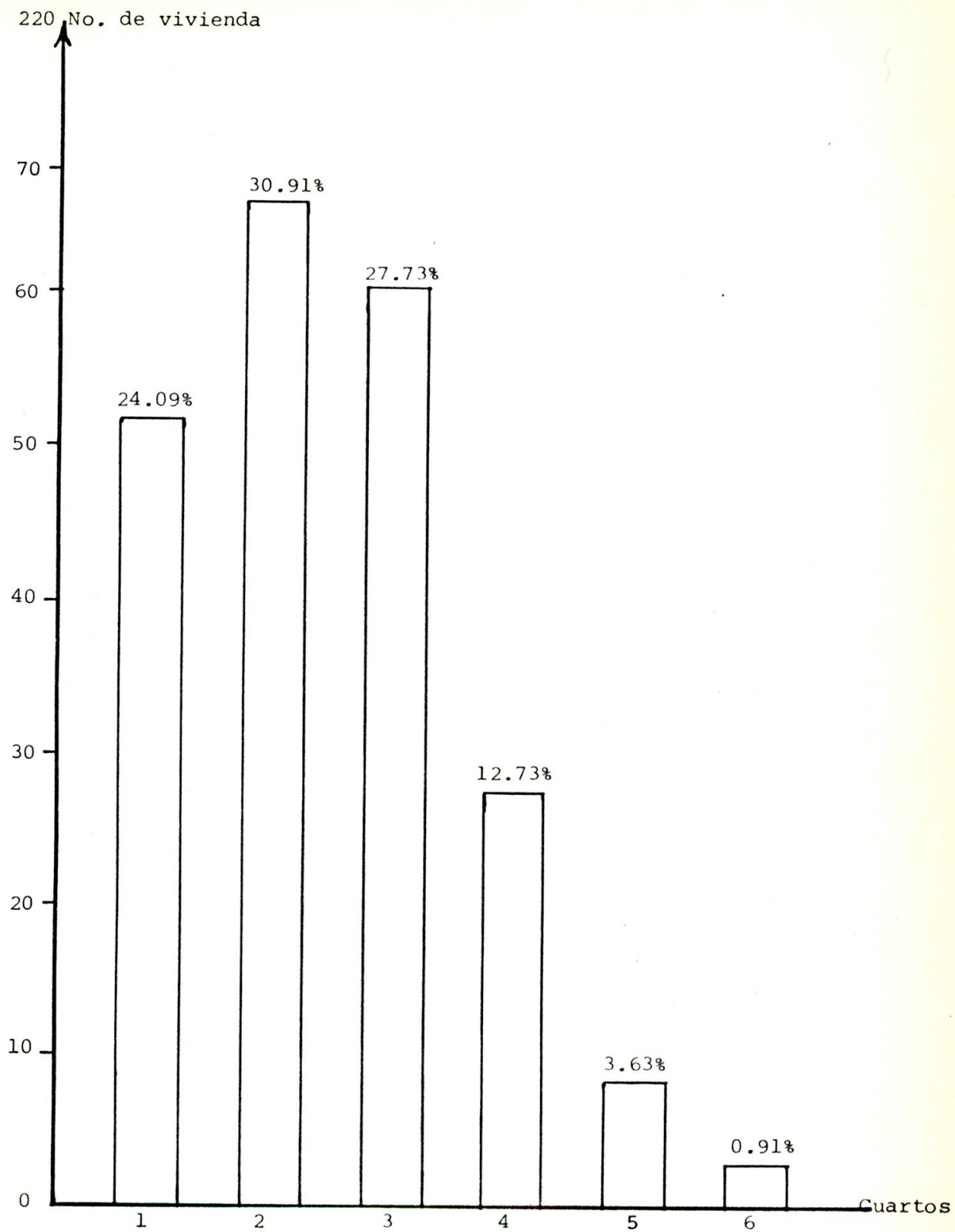
La infraestructura física de un Barrio se analiza casi siempre tomando como punto de partida las vías de comunicación terrestres; es decir, sus calles y carreras, porque es a partir de ellas como se expresa el desarrollo social y económico de los Barrios.

El Barrio objeto de estudio presenta deficiencia en este aspecto, debido a la inclinación del terreno donde se encuentra ubicado este sector, sumandosele la estrechez de sus calles consecuencia lógica de una mala planeación en su distribución al momento de la invasión.

En la actualidad sus calles y carreras se encuentran destapadas a excepción de dos tramos de pavimento en dos calles, obras que se realizaron en el año 1988 con esfuerzos propios de la comunidad conjuntamente con el Ejército Nacional y Recursos de la Nación en el llamado Plan Nacional de Rehabilitación (PNR), a través del Programa de Erradicación de la Pobreza Absoluta, del entonces presidente de la República doctor Virgilio Barco Vargas.



FIGURA 14. Tenencia de la Vivienda.



FIGURA 15. Forma de adquisición de la vivienda.

7.2.2 Acueducto y Alcantarillado

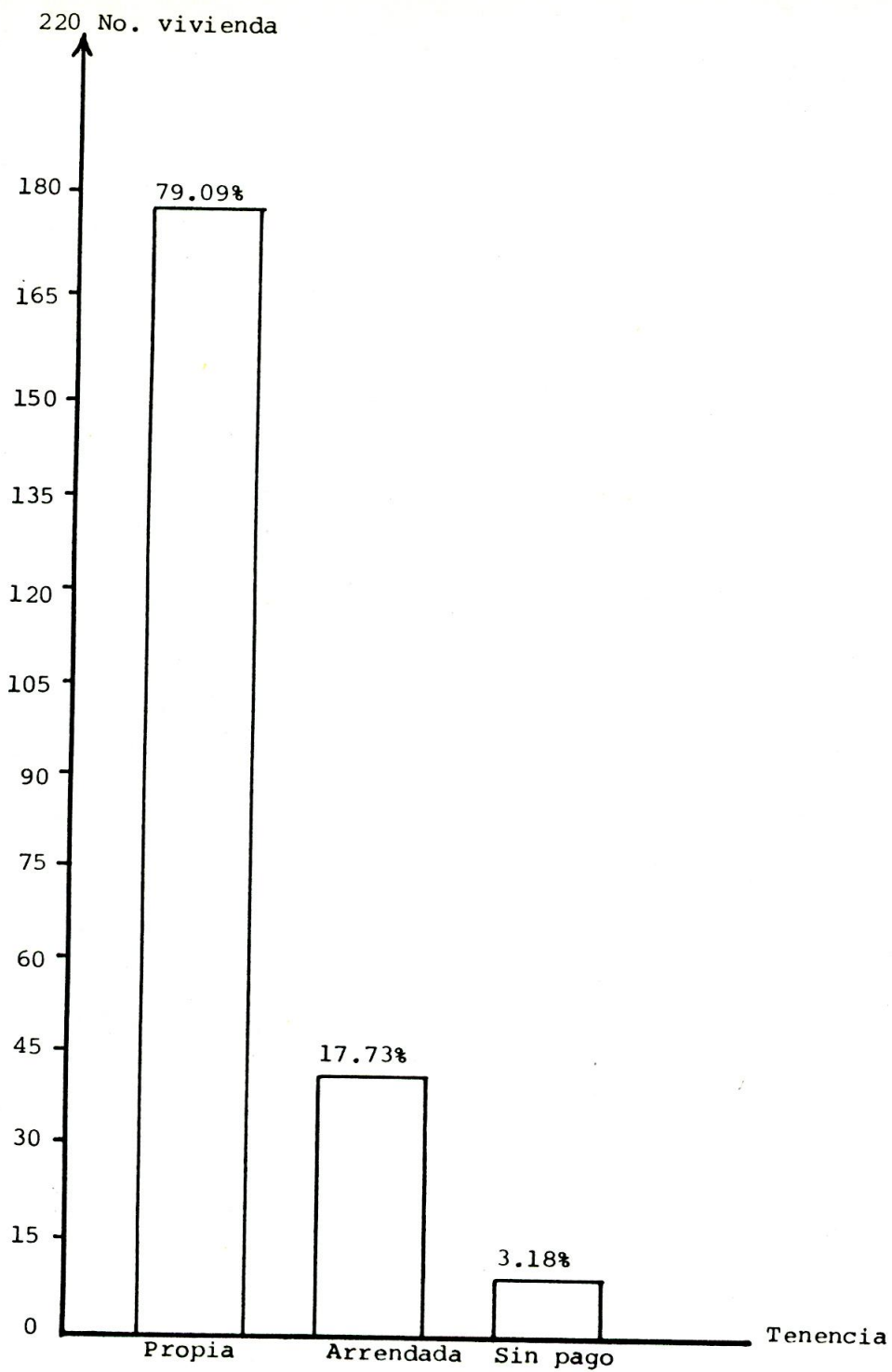
Los servicios de acueducto y alcantarillado son indispensable en toda comunidad para mantener un nivel de salud aceptable.

El Barrio objeto de este estudio no cuenta con el servicio de acueducto a pesar que la acción comunal del Barrio ha hecho gestiones ante las entidades competentes para tratar de lograr las instalaciones de las redes del acueducto, lo cual no se ha conseguido hasta el momento.

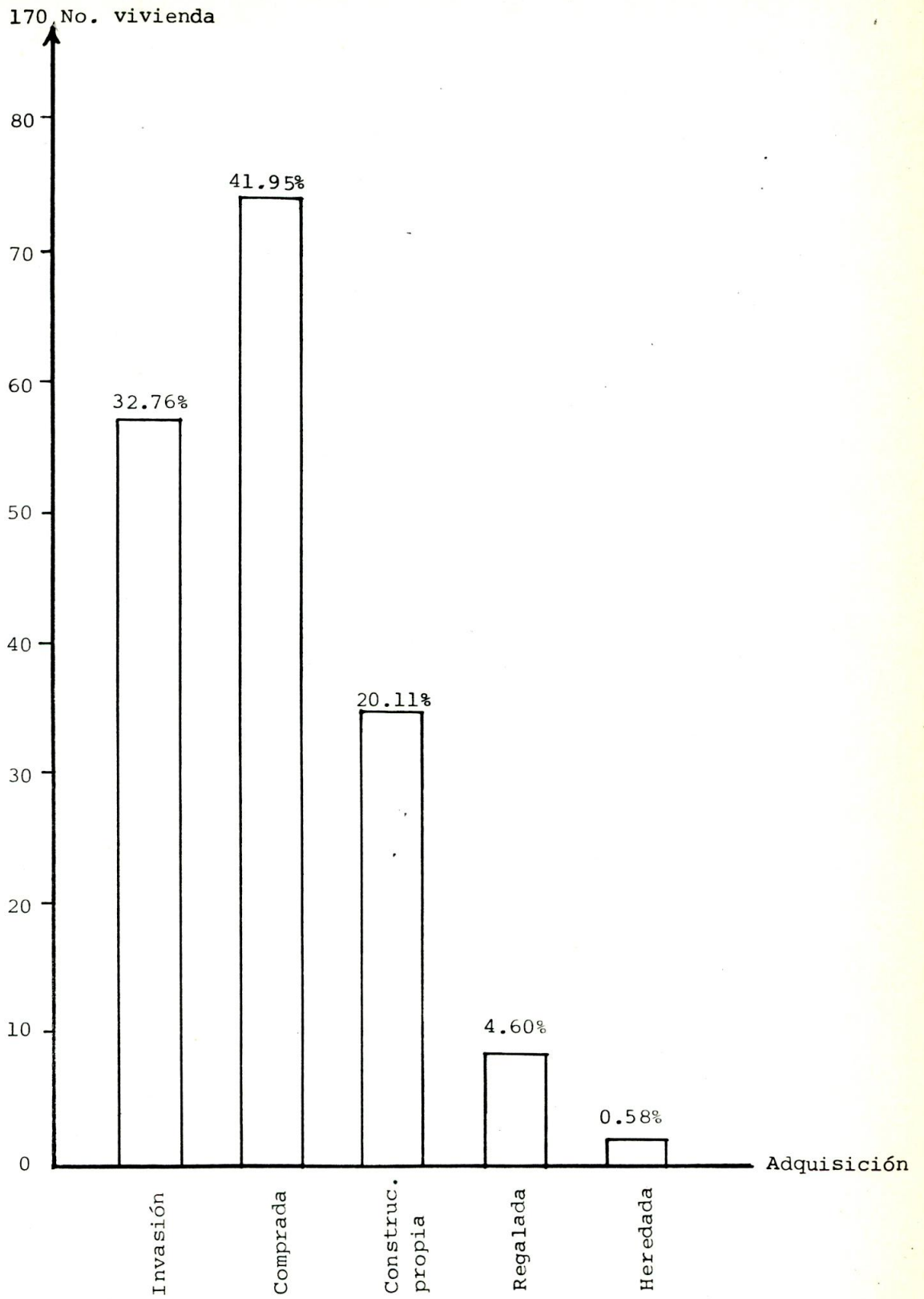
Actualmente sus habitantes se abastecen de agua tomandola de las tuberías instaladas en la urbanización El Pando, de donde la llevan hasta sus viviendas por medio de transporte rudimentario como son: En mulas, en carretas y carretillas y también a lomo de animales (asnos).

En lo referente al alcantarillado se observó que el Barrio cuenta con sus instalaciones y sólo un 18.18% están conectadas a este servicio, el resto de éstas no se encuentran conectadas debido a los bajos recursos económicos de sus propietarios que le impiden instalar tan necesario servicio, teniendo que suplir el mencionado servicio por pozas sépticas y letrinas.

7.2.3 Electrificación

El Barrio San José del Sur, tiene 10 años de fundado y en sus primeros ocho años de existencia no contó con un servicio de electrificación apropiado ya que no lo poseía, viéndose sus moradores obligados a recurrir a conexiones fraudulentas de las redes eléctricas de la

urbanización El Pando, lo que implicaba una sobre carga a uno de los transformadores, ocasionando así constantes apagones, lo que les traía discordia con los habitantes de dicha urbanización.

8. CONDICIONES DE SALUBRIDAD Y NUTRICION

8.1 SALUBRIDAD

El Barrio San José del Sur, como todo los sectores marginados presenta muchos problemas de salubridad, problema éste que tiene como influencia la carencia de educación de la comunidad para observar ciertas normas que conllevan al mejoramiento de la salud.

Otros factores que influyen en los problemas de la salubridad del Barrio son: la falta de un servicio de aseo adecuado, viéndose sus habitantes en la necesidad de arrojar las basuras a lotes o solares circunvecinos, lo cual trae como consecuencia una contaminación del ambiente y una proliferación de insectos (moscas y zancudos), transmisores de enfermedades infecto-contagiosas, sobre todo en la población infantil; la falta de agua potable, elemento vital en todo ser humano no sólo para su alimentación sino para su aseo e higiene personal y la falta de conexión de un 81.82% de las viviendas a las redes del alcantarillado, de las cuales el 59.09% tienen letrinas o pozas sépticas mal construídas y lo que es peor, el 22.73% carecen de todo lo anterior y sus habitantes recurren a hacer sus necesidades en campo abierto, originando malos olores y foco de infección, graves para la salud de la población.

Como consecuencia de lo anterior se genera en la población una serie de enfermedades diarreicas y enteritis sobre todo en la población infantil, enfermedades del aparato respiratorio como también algunos problemas dermatológicos.

Se debe aclarar que la salud se entiende como un estado en el cual los órganos responsables de la vida física, mental y espiritual se hallan en estado inmejorables, cumpliendo sus funciones de modo óptimo y siendo origen de bienestar, de satisfacción y de paz.

De lo anterior se desprende que los pobladores del Barrio, en gran parte, no gozan de muy buena salud y por lo tanto necesitan de atenciones médicas y de brigadas de salud para contrarrestar las múltiples enfermedades que se presentan en dicho sector. Es de anotar que en el Barrio no existe un puesto de salud y en caso de enfermedad, el 85% de los habitantes acuden al Hospital San Juan de Dios, el 12% acuden al Instituto de Seguros Sociales (ISS) y el 3% acuden a consultorios particulares (Ver Figura 16).

Por otro lado, se conoció que el Barrio cuenta con el servicio de una Promotora de Salud, encargada de modificar la actitud de las personas acerca de los servicios médicos que se prestan en los diferentes centros de salud, como también ayudar a cambiar su modo de vivir, de pensar y de actuar en actividades que mejoren su condición de vida, por ejemplo, recomendar hervir el agua, promover la planificación familiar, etc. Además, la promotora presta sus servicios de atención a partos eminentes (aquellos que son urgentes y sin complicaciones),



FIGURA 16. Asistencia a Centros de Salud.

heridas superficiales, y citas a familias de alto riesgo, charla sobre educación en salud, inyectología, como también lleva los registros de natalidad y mortalidad sucedidos en el Barrio.

8.2 NUTRICION

La nutrición se entiende como la serie de procesos por los cuales un organismo ingiere y asimila alimentos para crecer o para reemplazar los tejidos usados o dañados.

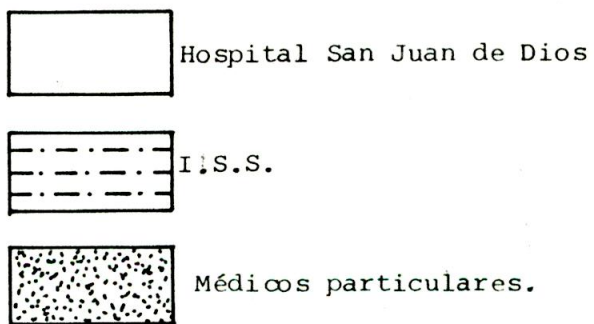
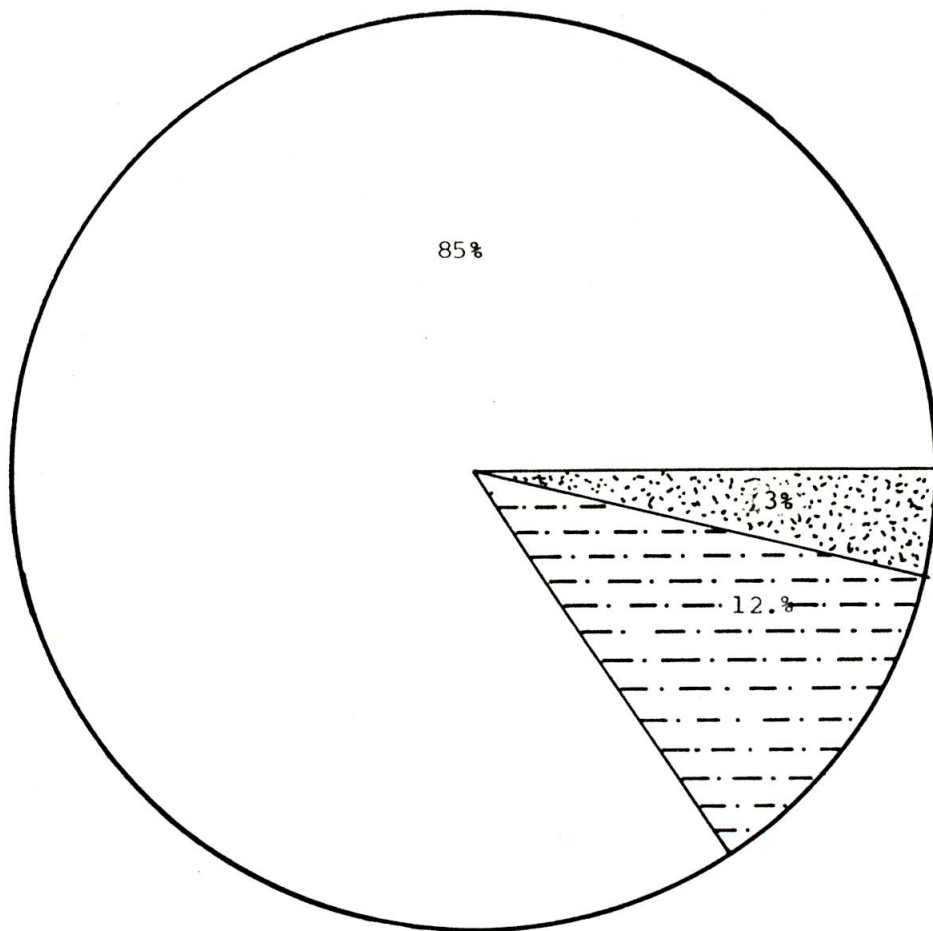
Una mala nutrición trae como consecuencia la desnutrición que influye desfavorablemente en el desarrollo mental, el desarrollo físico, la productividad y los años de una vida activa; todo esto repercute en forma considerable sobre el potencial económico del hombre.

Se pudo observar en el Barrio objeto de estudio un alto grado de desnutrición debido a una falta de alimentación balanceada, ya que la acción de ésta ejerce sobre la entera personalidad del ser, física, mental y espiritual. La alimentación inadecuada influye sobre el desarrollo y salud de los niños provocando retrasos tanto en el crecimiento como en el peso, raquistismo y otros procesos.

Es de anotar que la sub-alimentación de la mayoría de los pobladores del Barrio se debe a los bajos recursos económicos que se traducen en bajos ingresos, lo cual los obliga a consumir, generalmente, alimentos pobres en proteínas, minerales y vitaminas, pues estos les resultan más asequibles a su nivel de ingreso, negándosele así la posibilidad de llevar una dieta adecuada.

Una alimentación equilibrada va de acuerdo a la edad, sexo, la actividad y ciertos estados. Es así como existen diferencias en las necesidades alimentarias entre un niño y una embarazada o lactante, o entre un estudiante y un obrero (Ver Tabla 8).

TABLA 8. Raciones Alimentarias equilibradas: Según la edad, sexo, la actividad y ciertos estados.
(Cantidades expresadas en gramos o centímetros cúbicos por día).

Alimentos	Niños							Adolescentes		Hombres		Embara zada	Lactan cia	Ancianos
	2 Año	3 Año	4 Año	5 Año	6 Año	7/10 Años	10/12 Años	12/15 Años	15/20 Años	Act. Med.	Act. Inten.			
Pan	45	55	60	75	80	175	275	390	475	395	475	290	290	245
Farináceos	45	50	55	70	75	100	25	35	40	40	55	35	55	40
Legumbres	2	3	4	6	8	10	12	18	28	23	28	18	18	23
Patatas (papas)	50	65	70	105	110	155	205	305	355	305	355	305	255	290
Verduras	95	115	120	165	175	240	265	290	340	290	340	340	390	275
Frutas	70	75	80	105	105	155	115	155	175	155	205	255	305	155
Jugos de Frutas	35	50	75	100	190	200	290	300	400	400	700	300	400	290
Leche	750	790	790	690	600	590	590	490	490	340	390	750	1000	400
Queso	10	10	13	14	15	22	30	35	35	37	57	20	30	30
Huevos	12	14	15	16	18	20	23	25	26	20	20	20	20	10
Carne o pescado	10	20	25	30	35	80	90	125	140	90	115	110	110	60
Grasas	3	3	4	5	6	15	15	23	28	27	38	28	28	23
Miel, Azúcar o Confituras.	3	3	4	5	6	7	12	10	15	15	15	21	21	14

FUENTE: Tratado Práctico de Medicina Moderna.

9. SEGURIDAD

En términos generales el país atraviesa por un alto grado de inseguridad social como consecuencia de una desigualdad en la sociedad, en donde existe una gran concentración de capitales en manos de unos pocos, que a la vez son los dueños absolutos de los medios de producción y por otro lado existe una gran mayoría desprotegida que no cuenta siquiera con un empleo o trabajo que le permita cubrir sus necesidades propias y de su familia como son: la alimentación, vivienda, educación, vestidos, etc., viéndose estas personas muchas veces abocadas a delinquir para conseguir los medios de sustento.

El fenómeno de la inseguridad no es ajeno a la comunidad del Barrio San José del Sur, que se ve afectado frecuentemente por este flagelo, donde son comunes los delitos de hurto, atracos y otros, los cuales han disminuido ultimamente por acción e intervención de la policía motorizada quienes han hecho una campaña en pro de la seguridad del sector. Cabe anotar que el Barrio no cuenta con una inspección de policía ni un Comando de Atención Inmediata (CAI), utilizándose en su defecto la inspección de policía de la Urbanización El Pando y el CAI del Barrio 19 de Abril (La Lucha) en los casos necesario.

10. NECESIDADES Y ORGANIZACIONES CIVICAS

10.1 INTEGRACION COMUNITARIA

El progreso de una comunidad es un proceso de cambio estructural que sólo puede lograrse con participación activa de la población organizada, de individuos estables en tales organizaciones, los cuales deben tener intereses y metas comunes, integrándolos alrededor de los fines que conllevan a conseguir los medios necesarios para desenvolverse, aumentando progresivamente sus posibilidades de mejoramiento y sus capacidades para afrontar los problemas que puedan presentarse.

La comunidad debe integrarse de tal manera, que pueda asumir sus compromisos como fiscal, juez y parte de sus propios intereses, respaldando de esta manera los hechos benéficos que se efectúen en la misma y que su carácter cívico se manifieste también en el análisis y rechazos de hechos que puedan contribuir al deterioro de los valores morales o que atenten contra la estabilidad de las instituciones que soportan el progreso y bienestar de sus gentes, sin importar poder económico o rangos o de cualquier índole que posea el causante o los causantes de dichas anomalías.

10.2 NECESIDADES CIVICAS

Teniendo en cuenta la importancia de las organizaciones cívicas dentro de una comunidad, es necesario la creación e implementación de éstas, es así como los habitantes del Barrio San José del Sur en su intento por cubrir sus necesidades han creado una Junta de Acción Comunal y un Grupo Juvenil.

10.2.1 Junta de Acción Comunal

Es una organización sin ánimo de lucro que se crea en la comunidad para encausar la cooperación de las fuerzas primarias hacia el estudio y solución de sus problemas y realizar obras que redunden en el mejor estar de todos los miembros de dicha comunidad.

La Junta de Acción Comunal persigue los siguientes objetivos:

10.2.1.1 Promover un medio para que los vecinos participen en darle forma a la vida de su comunidad.

10.2.1.2 Capacitar al Barrio para que controle sus esfuerzos.

10.2.1.3 Lograr la participación activa de todos los miembros de la comunidad en la realización de programas de mejoramiento y educación.

10.2.1.4 Iniciar un proceso de cambio de actitudes, para facilitar el trabajo en equipo y mejorar el sentido comunitario.

10.2.1.5 Enfocar el bienestar de toda la comunidad y no sólo el de una parte.

10.2.1.6 Determinar las necesidades y los problemas más importantes de la comunidad, mediante el intercambio de información e investigación efectiva.

10.2.1.7 Servir de enlace entre la comunidad y las entidades oficiales y privadas.

10.2.1.8 Preparar líderes para que ocupen sus respectivos puestos como dirigentes de la comunidad.

10.2.1.9 Mejorar el nivel de educación de la comunidad en general.

En el Barrio San José del Sur, la Junta de Acción Comunal tuvo sus inicios en el año 1987, actuando sin personería jurídica, la cual se venía negando por parte de la Promoría de Acción Comunal, debido a la ilegalidad del Barrio ante el Municipio, sin embargo, en estas condiciones logró la inclusión del Barrio en el Plan Cívico-Militar, ejecutando así la instalación del alcantarillado y la pavimentación de los tramos de calle mencionados anteriormente; como también consiguió la electrificación del Barrio a fines de 1988.

Actualmente la Junta de Acción Comunal se encuentra funcionando con su respectiva personería jurídica, cuya resolución es la número 0211,

del 18 de septiembre del año en curso. Sus proyectos inmediatos son:

La consecución de la instalación del acueducto al Barrio, legalización de la tenencia de la vivienda, terminación de la pavimentación del Barrio, la construcción de un puesto de salud, y conseguir tasas campesinas para mejorar las condiciones sanitarias de las viviendas.

Todos estos proyectos que se piensan realizar no son fáciles de conseguir sino se cuenta con la participación activa de todos los miembros de la comunidad, dentro de la cual existen sectores apáticos al progreso, no obstante que ello va en beneficio de los mismos.

10.2.2 Grupo Juvenil

Este tiene como objetivo lograr el bienestar de la comunidad mediante acciones cívicas y rescatar los valores culturales. A través de éste, se ha desarrollado en el Barrio algunas brigadas de aseo, como también presentaciones de grupos de danza y teatro. Sus proyectos inmediatos son: el arreglo de un tramo de calle que empalma con la urbanización El Pando, principal vía de acceso al Barrio y gestionar ante Planeación Municipal, la agilización de la nomenclatura del Barrio.

10.2.2.3 Hogares Comunitarios

El Instituto Colombiano de Bienestar Familiar (ICBF), adelanta en los Barrios marginados de la ciudad, programas tendientes a garantizar el

desarrollo integral de los niños cuyos padres no tienen los recursos económicos suficientes para brindarles una buena alimentación y atención general adecuada.

En San José del Sur existen diez hogares infantiles comunitarios con capacidad para 15 niños cada uno, los cuales asisten de lunes a viernes de ocho de la mañana a una de la tarde. Los niños beneficiados en este programa están en edades que oscilan entre los dos y seis años y son atendidos por Madres Comunitarias, las cuales son capacitadas por el ICBF para brindarle a los niños cuidados y su ración alimenticia de acuerdo con la edad y su peso corporal.

El Instituto Colombiano de Bienestar Familiar también ha organizado otros programas en el Barrio que buscan el bienestar de la comunidad no tan sólo nutricional, de ayuda económica y cultural sino también de crear conciencia entre los padres de familia, tales como:

Programa Materno-Infantil, dirigido a mujeres embarazadas, lactantes y niños menores de dos años, suministrándoles bienestarina, charlas educativas y control de peso y talla.

Grupo de Ancianos, dirigido a personas mayores de 65 años, suministrándoles bienestarina y charlas educativas y recreativas.

Programa de recuperación, dirigidos a aquellos niños con alto nivel de desnutrición, suministrándoles mercaditos periódicamente.

11. CONCLUSIONES

De acuerdo con los resultados obtenidos en las encuestas y la observación directa, se puede concluir que la situación actual del Barrio San José del Sur, es la siguiente:

11.1 San José del Sur es un asentamiento, con las características de los Barrios subnormales, ubicado en el nivel socioeconómico bajo y observa grandes desigualdades en los aspectos socioeconómicos y culturales de sus habitantes.

11.2 Según la forma como está distribuido el sexo de sus habitantes, el mayor porcentaje de la población corresponde al femenino con un 50.46% mientras que el masculino corresponde a un 49.54%.

11.3 De acuerdo a la edad, un 50.29% está representado por personas menores de 16 años, y le sigue un 30.87% representado por adultos de 16 a 31 años de edad, lo que significa que el Barrio objeto de estudio lo conforman personas jóvenes.

11.4 La natalidad del Barrio, en el año de 1989, fue baja, ya que sólo hubo 13 nacimientos, así como también la mortalidad, la cual fue de sólo dos personas.

11.5 La mayoría de sus habitantes son oriundos del departamento del Magdalena y el resto de diferentes departamentos del país y un mínimo porcentaje del exterior (Venezuela).

11.6 De la población económicamente activa, se puede decir que está constituida por un 42.32%, pero sólo trabaja el 24.65% lo que nos indica que existe un alto índice de desempleo.

11.7 De la población que trabaja, el 58.93% lo hacen independientemente, el 37.37% son empleados y el 3.70% son dueños.

11.8 De acuerdo a las tablas de Ingresos y Gastos, se puede observar que en la mayoría de las familias los gastos son superiores a sus ingresos y pocas familias mantienen un equilibrio entre sus ingresos y gastos.

11.9 En cuanto a la educación del Barrio, se detectó que 910 personas son alfabetas y 295 analfabetas, encontrándose que en la actualidad asisten a centros educativos 435 personas; de éstas, 228 asisten a la primaria. El Barrio sólo cuenta con una escuela de carácter privado.

11.10 Existe en el Barrio 220 viviendas, ninguna posee título de propiedad y algunas tienen escritura protocolaria. La mayoría de estas viviendas están construídas con paredes de bloque, techo de eternit y piso de cemento, así como también el 81.82% no están instaladas a las redes del alcantarillado.

11.11 El Barrio no cuenta con servicio de agua potable, ni servicio de aseo, factores estos que influyen notoriamente en el aspecto de salubridad de esta comunidad.

11.12 San José del Sur, cuenta con una Junta de Acción Comunal que se inició desde el año 1987, en sus funciones se ha logrado conseguir la electrificación del Barrio, la instalación de las redes del alcantarillado y la pavimentación de dos tramos de calle.

11.13 También existe en el Barrio un grupo juvenil, mediante el cual se están logrando algunas mejoras, y 10 hogares de bienestar, programa implementado por el Instituto Colombiano de Bienestar Familiar, beneficiando a 150 niños entre dos y seis años.

11.14 Aparte de la Junta de Acción Comunal y del Grupo Juvenil y los programas del Bienestar Familiar, han existido en el Barrio otras organizaciones que hoy en día se encuentran disueltas.

11.15 En términos generales, se puede concluir que el Barrio San José del Sur, a pesar de ser relativamente joven y de tipo invasión ha logrado algunos adelantos a lo que a aspecto físico se refiere y sus habitantes tratan de elevar su nivel de vida.

12. RECOMENDACIONES

Con base al estudio realizado en el Barrio San José del Sur y conociendo sus necesidades prioritarias nos permitimos hacer las siguientes recomendaciones:

12.1 Hacer las gestiones ante el Municipio para la legalización del Barrio, consecución del acueducto y terminación de la pavimentación de sus calles.

12.2 Aprovechar que la Junta de Acción Comunal por intermedio de su Comité de Educación procure la capacitación en labores técnicas a los habitantes del sector, con el fin de especializar su mano de obra, objetivos que se pueden conseguir con el Servicio Nacional de Aprendizaje (SENA) y aquellos colegios que tienen una educación diversificada como el Inem Simón Bolívar y el Instituto Técnico Industrial.

12.3 Diligenciar ante la Secretaría de Educación, la construcción y dotación de una escuela pública, buscando con esto mayores oportunidades educativas para sus pobladores.

12.4 Que las organizaciones del Barrio brindan apoyo a las Juntas comunales de los Barrios circunvecinos: El Pando, Las Colinas y Las

Murallas, para la consecución de un Comando de Atención Inmediata (CAI), cuyo servicio se requiere con urgencia en todo el sector, dado los brotes de inseguridad.

12.5 Recomendamos a las fuerzas vivas de la comunidad, solicitar ante Servisalud Seccional Magdalena, la construcción y dotación de un puesto de Salud para el Barrio; así como también proponer al club de Leones y al Hospital San Juan de Dios que realice en el sector campañas o brigadas de salud que beneficien el estado de salud de sus habitantes.

12.6 Teniendo en cuenta la salubridad del Barrio, nos permitimos recomendar a sus moradores que aunen esfuerzos para el logro de la instalación a las redes del alcantarillado del 81.82% de las viviendas que faltan por instalar. Además, emprender campañas de concientización para que las personas no arrojen basuras a los solares y así evitar el mal estado y la contaminación del ambiente.

12.7 Sugerimos a los moradores del Barrio aprovechar el lote de terreno con que se cuenta para construir allí un parque de recreación. También se debe ventilar a través del Comité de Deportes de la Junta Comunal, la realización de eventos deportivos, sabiendo que los aspectos deportivos, recreativos y de ambientación hacen parte de las necesidades de una comunidad.

13. RESUMEN

En el estudio Socioeconómico del Barrio San José del Sur se pudo de tectar la particularidad que caracteriza a los Barrios marginados o subnormales de la ciudad de Santa Marta.

El Barrio se fundó en el año de 1980 y se encuentra ubicado al sur de la ciudad, más exactamente detrás de la urbanización El Pando y rodeado por los cerros nacionales. Está conformado por 220 viviendas, habitadas por un total de 1.205 personas, provenientes en su mayoría de otros Barrios de la ciudad.

La población total está repartida de tal forma, que se observa un pequeño exceso de mujeres con respecto a los hombres. En cuanto al estado civil, existe una gran población de solteros y de las parejas se puede decir que un gran porcentaje viven en unión libre, dando la idea que sus habitantes le prestan poca importancia al matrimonio.

Casí el 50% de la población total pertenece a la denominada económicamente activa, pero son pocas las personas que trabajan y muchas de ellas lo hacen en forma independiente, dada la poca industrialización.

zación existente en la ciudad. La falta de empleo fijo y el bajo nivel educativo permite que sus pobladores no se desempeñen en labores especializadas o específicas, lo cual repercute negativamente en los ingresos familiares. Esto también se refleja en las malas condiciones de salubridad, deficiencia nutricional de la población y el mal estado de la mayoría de sus viviendas, lo que dificulta a sus moradores vivir dignamente.

Dentro de las organizaciones cívicas y servicios sociales del Barrio, se observó que éste cuenta con una Junta de Acción Comunal con su respectiva Personería Jurídica y sus Comités de trabajo, además, cuenta con un Grupo Juvenil que trabaja en coordinación con la Junta Comunal. Sus proyecciones para el futuro presentan grandes perspectivas en beneficio del Barrio. También cuenta con los programas dirigidos por el Instituto Colombiano de Bienestar Familiar, que se fundamentan en prestación de servicios a la comunidad.

SUMMARY

In the Socioeconomic Study of the South San José district we could to detect the particularity than characterize a the marginal district or subnormal of the Santa Marta city.

The district was found in 1980 and is situated at city, south more exactly behind of The Pando urbanization and sorround for the National hill. It's shape for 220 housing, inhabited for total of total of 1.205 people, arising in their mayority of other city district.

The total population is distributed of such form, than may we observe a little exess of women with respect to the men in how at civil state, exiat one great unmarried population and of the couple may we to say than a gregf percentage live in free union, givin in the iden than their inhabitant lenthlim not much importance at marriage.

Nearly the 50percentof the total population belong to the designate active, economic ment but are not much the people than work and very of they to do in independient form, busling the not much independient form, bushing the city. The shor tage of set employment and the educative level low permit than their inhabitant didn't per

formance in specialized works or specific, which it resound negative in the familiar entrance, this too way reflect in the health. Fullness conditions bad, nutritional deficiency of the population and the badly conditional of the majority of their housing, it than difficult to their population to live with dignity.

Inside of the civic organizations and social service of the district, may we observed than this count with an union communal action with this respective procuration juridical and this working committees besides, count, with one juvenal group than work in coordination with the communal union. Their projections to the future represent grand perspective in benefit of the district. Too count with the programs directed for the Columbian Institute of Familiar Welfare than way fundamental in service benefits at the community.

BIBLIOGRAFIA

- AGUILAR CABALLERO, Isidro y AGUILAR GALBES, Herminia. Tratado Práctico de Medicina Moderna. Publicaciones Interamericanas EEUU. 1979. Cuarta edición.
- AVILA, Abel. Ensayos sobre la teoría de los valores. Editorial Mejoras, Barranquilla. 1979.
- BALDWIN, K.D.S. La Demografía al Servicio de los Planificadores Agricultura y la Alimentación, 1975.
- BARRAGAN, Roberto. Sociología Industrial, Editorial F. Trillas, S. A. México, D.F. 1966 la. edición.
- BERG, Alán. Estudios sobre nutrición, su importancia en el Desarrollo Socioeconómico. Talleres de Gráfica Panamericana S. de R. L. Parroquia 911, México 12, D.F. 30 de julio 1975.
- BOTTIA, Luis F. y RUIZ, Enrique. Estudio Socioeconómico. Proyecto de Atención Integral al Pre-Escolar Costa Atlántica. Universidad del Norte, Barranquilla, 1983.
- CASTELL, Manuel. La Cuestión Urbana. Siglo XXI, México, 1980. 7a. edición.
- CLEMENT Y POOL. Economía enfoque América Latina, La Demografía y el Desarrollo, México, Libros Mc Graw-Hill de México, S.A. 1975.
- CURRIE, L. Ensayos sobre Planeación; Introducción a una teoría de Desarrollo conocida como operación Colombiana. Tercer Mundo, Bogotá, 1963.
- DOB, Maurice. Economía del Bienestar y la Economía del Socialismo. Siglo XXI, Buenos Aires, 1971.
- DODD, Gerard R. Manual para las Juntas de Acción Comunal. Editorial Publicidad Artística Litográfica, S.A. México. Buenos Aires, 1970. la. edición.
- GORBACHOV, Mijail. Octubre y la Perestroika, Revolución continúa. Editorial de la Agencia de Prensa Novosti, Moxcú, 1987.

LLOYD, L.E., MC DONALD, B.E. y CRAMTON, E.W. Fundamento de Nutrición. Editorial Acribia Zaragoza (España) 1978.

NIKITIN, P. Economía Política, URSS 1959.

OWENS, Edgar y SHAW, Roberto. Reconsideración de la Teoría del Desarrollo. Ediciones Marimar, Buenos Aires, Argentina, 1974.

TORRES RESTREPO, Camilo. Cristianismo y Revolución. Era. Bogotá 1970. 1a. edición.

VIDART, Daniel. Socialismo Rural. Ediciones Salvat, S.A. Barcelona, 1960.

ANEXO 1

ASENTAMIENTO URBANO SAN JOSE DE SUR

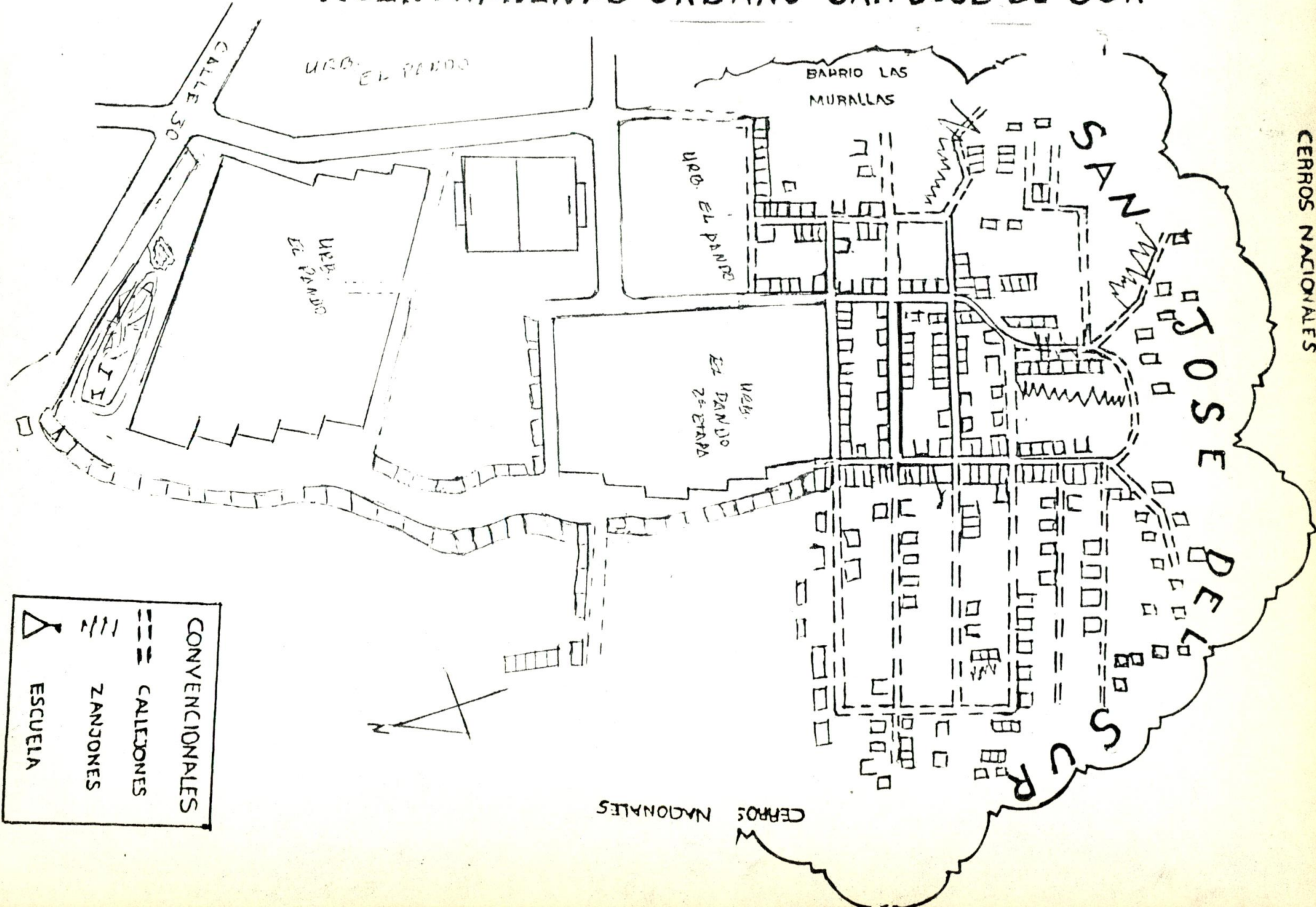

CERROS NACIONALES

CERROS NACIONALES

En la columna correspondiente a cada pregunta, colocar el número que se le asigna a cada una de las respuestas expuestas.

A. Colocar parentesco respecto al jefe de la familia

Parentesco

D. Sexo: Masculino 1 Femenino 2

C. Estado Civil:

Casado 1

Separado o Divorciado 2

Soltero 3

Unión Libre 4

Viudo 5

D. Edad:

El número de años para los mayores de un año.

E. Lugar de Nacimiento:

Nombre del municipio y las tres primeras letras del departamento.

F. Tiempo de residencia:

El número de años para los que llevan más de un año.

Un(o) para los que llevan menos de un año.

G. Alfabeto:

Analfabeto 1 Alfabeto 2

H. Asistencia:

No asiste a centro educativo 1

Si asiste a centro educativo 2

(A mayores de 3 años).

I. Nivel:

Pre-Escolar 1

Primaria Urbana 2

Primaria Rural 3

Bachillerato Básico 4

Bachillerato Clásico 5

Secundaria Técnica o Vocacional 6

Otra Secundaria 7

Normalista 8

Universitaria 9

Otros 10

En la segunda columna anote el último año aprobado.

J. Otros cursos:

Anotar el curso específico.

X. Trabaja:

No trabaja 1

Trabaja en el Hogar 2

Trabaja fuera 3

L. Oficio específico.

M. Horas que trabaja:

Colocar el número de horas que trabaja al día.

N. Posición:

Dueño 1

Empleado 2

Trab. Independiente 3

O. Dinero aportado:

Dinero aportado por cada uno de los miembros de la familia, por mes.

ANEXO 3. ENCUESTA SOCIOECONOMICA

Nombre del Jefe del Hogar

IDENTIFICACION

1	2	3	4	5	6	7	8	9	10	11	12	13	14
Nº	Muni	Coatigo	Ciudad	Mesa	Año								
Tar	Cipio												

Fecha datos

1. Cuánto gasta la familia en alimentación?

Mensual

Quincenal 21 22 23 24 25

2. Cuántas familias hay en la vivienda?

26 27

3. Material predominante del piso?

Baldosel 4

Cemento 3

Tierra 2

Otro 1 28

Dirección de la familia:

4. Material predominante del techo:

Concreto	7	
Eternit	6	
Teja	5	
Zino	4	
Paja	3	<input type="checkbox"/>
Deshecho	2	29
Otros	1	

5. Material predominante de las paredes?

Bloque	6	
Ladrillo	5	
Madera	4	
Bahareque	3	<input type="checkbox"/>
Deshecho	2	
Otro	1	

6. Cuántos cuartos en total tiene la vivienda? (Incluye sala, comedor, cuarto servicio. No incluye baño y cocina)

31 32

7. Cuántas personas habitan en la vivienda?

(Incluye niños de meses)

33 34

8. Esta vivienda es:

Propia con título	5	
Propia sin título	4	
En adquisición	3	
Arrendada	2	<input type="checkbox"/>
La ocupa sin pago	1	35

9. Cómo obtuvo usted esta casa?

Comprada	36	<input type="checkbox"/>
Construcción	37	<input type="checkbox"/>
Propia	38	<input type="checkbox"/>
Heredada	39	<input type="checkbox"/>
Invasión	40	<input type="checkbox"/>
Regalada		

ANEXO 4. DISTRIBUCION DE LA POBLACION

Orden de	NOVEDAS Y APPELLIDOS Incluye nombres de un (1) año.	Parar- tesco	Sexo M- F	Estado Civil	Edad años	Lugar de Nacimiento	Tiempo residencia	Alfabetico	Anterior	Nivel	Otros Cursos	Trabajo	Oficio especifico	Posición ocupada	Trabajo	Ingreso Aportado
1																
2																
3																
4																
5																
6																
7																
8																
9																
10																
11																
12																
13																
14																
15																
16																
17																
18																
19																
20																
21																
22																
23																
24																
25																

