

ASPECTOS SOCIO-ECONOMICOS DEL CORREGIMIENTO DE BONDA

Proyecto de Tesis

Edel Martínez García  
Concepción Mejía Chamorro

UNIVERSIDAD TECNOLÓGICA DEL MAGDALENA  
FACULTAD DE ADMINISTRACIÓN AGROPECUARIA

SANTA MARTA, 1988

Tes. ~~000649~~ - A.A.

#3792.

015851

~~EE~~

~~00140~~

EA  
00032

TESIS DE GRADO PRESENTADA COMO REQUISITO PARCIAL PARA OPTAR AL TITULO  
DE "TECNOLOGO EN ADMINISTRACION AGROPECUARIA"

APROBACION

El Proyecto de Tesis titulado Aspectos Socio-económicos del Corregimiento de Bonda, presentado por Edel Martinez Garcia y Concepción Mejia Chamorro, en cumplimiento parcial para optar el título de "Tecnólogo en Administración Agropecuaria" fue aprobado por el Presidente de Tesis el día

Presidente de Tesis:

MARTIN OSPINO RODRIGUEZ, E.A.

Jurados de Tesis:

BLANCA GONZALEZ PORTO, E.A.

ANTONIO DIAZ SAENZ, E. A.

Artículo 147 Literal "F" del reglamento interno de la Universidad Tecnológica del Magdalena:

El Presidente de Tesis y el Consejo examinar de grado no serán responsables de las ideas emitidas por los autores.

DEDICO A:

Mis Padres.

Martín Ospino Rodríguez con todo cariño por la abnegable  
confianza depositada en mí.

Mis Hijos.

Mis Hermanos.

Mis Amigos.

EDEL

DEDICO A:

Mis Padres.

Mi esposo Thomas Garcia Díaz por su apoyo.

Mis Hijos.

Mis Hermanos.

Mi Abuela Inés Vda de Chamorro (q.e.p.d.)

Mis Amigos.

CONCEPCION

## AGRADECIMIENTOS

Los autores expresamos nuestros más sinceros agradecimientos al Dr. Martín Ospino Rodriguez E.A. por su excelente colaboración.

Queremos agradecer a todas aquellas personas e Instituciones que en una u otra forma hicieron posible la realización de este trabajo.

Al A.A. Osvaldo Mazonett Iglesias, Decano Facultad Administración Agropecuaria.

Al Dr. Gilberto Campo Carrasquilla, Secretario Académico Facultad de Administración Agropecuaria.

Al Dr. Antonio Díaz Saenz, Coordinador O.P.P.A. y profesor de la Facultad de Administración Agropecuaria.

Al A.A. Alberto Montenegro Mozo, Profesor Facultad de Administración Agropecuaria.

A la E.A. Marlene Barrios Alonso, Secretaria Facultad de Administración Agropecuaria.

A la E.A. Blanca Gonzalez Porto, Profesora de la Facultad de Economía Agrícola.

A la Sra. Clara Pereira, Secretaria Facultad de Administración Agropecuaria.

A la UNIVERSIDAD TECNOLÓGICA DEL MAGDALENA.

AL INSTITUTO GEOGRAFICO "AGUSTIN CODAZZI".

A todas aquellas personas que de una u otra forma contribuyeron para que este trabajo llegara a su feliz término.



## TABLA DE CONTENIDO

RESUMEN,	1
SUMMARY,	2
0. INTRODUCCION,	3
0.1 PLANTEAMIENTO DEL PROBLEMA,	6
0.2 OBJETIVOS,	9
0.2.1 Objetivo General,	9
0.2.2 Objetivos Específicos,	9
0.3 HIPOTESIS,	11
0.4 JUSTIFICACION,	14
0.5 REVISION DE LITERATURA,	16
0.6 METODOLOGIA,	23
0.6.1 Definiciones de Variables,	23
0.6.1.1 Nivel Económico de la Población ( $X_1$ ),	23
0.6.1.2 Condiciones de Vivienda ( $X_2$ ),	23
0.6.1.3 Condiciones de Salubridad ( $X_3$ ),	24
0.6.1.4 Grado de Escolaridad ( $X_4$ )	
0.6.1.5 Grado de Seguridad Social ( $X_5$ ),	24
0.6.1.6 Extensión Comunitaria ( $X_6$ ),	25
0.6.1.7 Infraestructura ( $X_7$ ),	25
0.6.2 Técnicas de Recopilación de la Información,	26

0.6.2.1	Información Primaria,	26
0.6.2.2	Información Secundaria,	29
0.7	LUGAR DONDE SE LLEVO A CABO LA INVESTIGACION,	30
1.	NIVEL INFRA-ESTRUCTURAL,	31
1.1	VIVIENDA,	31
1.1.1	Característica física de la vivienda,	31
1.1.2	Número promedio de las personas por vivienda y habitación,	32
1.1.3	Obtención de la vivienda,	32
1.2	VIAS DE COMUNICACION,	32
1.3	SERVICIOS PUBLICOS,	39
1.4	SALUD,	39
1.4.1	Enfermedades,	41
2.	NIVEL FAMILIAR,	42
2.1	CARACTERISTICAS BASICAS DE LA POBLACION,	42
2.1.1	Sexo,	44
2.1.2	Estado Civil,	44
2.1.3	Distribución de la Población por sexo y edad,	44
2.1.4	Tiempo de Residencia,	47
2.1.5	Procedencia,	47
2.2	NIVEL ECONOMICO DE LA POBLACION,	53
2.2.1	Población Económicamente Activa (P.E.A.),	53
2.2.2	Ocupación,	53
2.2.3	Empleo - Desempleo,	54
2.2.4	Nivel de Ingresos mensuales por Familia,	57
2.2.5	Nivel de Gastos por Familia,	57
2.3	NIVEL EDUCATIVO,	57

- 2.3.1 Analfabetismo, 64
- 2.3.2 Asistencia a los centros educativos, 65
- 2.3.3 Grado de escolaridad, 65
- 2.3.4 Recreación, 67
- 3. ORGANIZACIONES Y LIDERAZGO, 69
  - 3.1 ORGANIZACIONES, 69
    - 3.1.1 Junta de Acción Comunal, 70
    - 3.1.2 Bienestar, 70
    - 3.1.3 El Liderazgo, 71
- 4. TENENCIA DE LA TIERRA, 73
  - 4.1 CONSIDERACIONES GENERALES, 73
  - 4.2 DEFINICIONES Y CONCEPTOS, 74
    - 4.2.1 Tenencia de Tierra, 74
    - 4.2.2 Predios, 75
    - 4.2.3 Propiedad, 75
    - 4.2.4 Explotación Extensiva, 76
    - 4.2.5 Explotacion Intensiva, 76
  - 4.3 TIPOS DE PROPIEDAD EN COLOMBIA, 76
    - 4.3.1 Latifundio, 76
    - 4.3.2 Minifundio, 77
    - 4.3.3 Fragmentación, 78
  - 4.4 ESTATUS Y PAPELES DE TENENCIA DE TIERRA, 78
    - 4.4.1 Terratenientes, 79
    - 4.4.2 Propietario pleno, 79
    - 4.4.3 Propietarios y cultivadores parciales, 79
    - 4.4.4 Administrador de finca, 79

4.4.5	Arrendatarios,	80
4.4.5.1	Arrendatarios que pagan en efectivo,	80
4.4.5.2	Arrendatarios que pagan con productos,	80
4.4.6	Trabajadores agrícolas,	80
4.4.6.1	Aparceros,	81
4.4.6.2	Jornaleros,	81
4.5	LOS ESTATUS,	84
4.6	RELACIONES DE PRODUCCION,	84
5.	CONCLUSIONES,	87
6.	RECOMENDACIONES,	89
	BIBLIOGRAFIA,	90
	ANEXOS	
1.	Formulario de Encuestas Socio-económica,	92
2.	Distribución de la Población,	93
3.	Delimitación del area de Estudio,	94

LISTA DE TABLAS

- Tabla 1. DISTRIBUCION DE LA POBLACION POR SEXO Y EDAD, 51
- Tabla 2. TIEMPO DE RESIDENCIA EN EL CORREGIMIENTO DE BONDA, SEGUN CENSO 1987, 52
- Tabla 3. NIVEL DE INGRESOS POR FAMILIA, SEGUN CENSO 1987, 58
- Tabla 4. NIVEL DE GASTOS POR FAMILIA, SEGUN CENSO 1987, 60
- Tabla 5. DISTRIBUCION DE LA TIERRA, NUMERO DE EXPLOTACIONES CORREGIMIENTO DE BONDA, 1987, 83

## LISTA DE FIGURAS

- FIGURA 1. Corregimiento de Bonda: Material Predominante de las paredes, 33
- FIGURA 2. Corregimiento de Bonda: Material Predominante del piso, 34
- FIGURA 3. Corregimiento de Bonda: Material Predominante del techo, 35
- FIGURA 4. Corregimiento de Bonda; Número de Cuartos por vivienda, 36
- FIGURA 5. Corregimiento de Bonda: Forma de Ocupación de la vivienda, 37
- FIGURA 6. Corregimiento de Bonda: Forma de Adquisición de la vivienda, 38
- FIGURA 7. Corregimiento de Bonda: Servicios que posee la vivienda, 40
- FIGURA 8. Corregimiento de Bonda: Distribución de la población por sexo, 45
- FIGURA 9. Corregimiento de Bonda: Estado Civil, 46
- FIGURA 10. Corregimiento de Bonda: Distribución de la población por sexo y edad, 48
- FIGURA 11. Corregimiento de Bonda: Tiempo de residencia, 49
- FIGURA 12. Corregimiento de Bonda: Procedencia, 50
- FIGURA 13. Corregimiento de Bonda: Posición en el trabajo, 55
- FIGURA 14. Corregimiento de Bonda: Ocupación, 56
- FIGURA 15. Corregimiento de Bonda: Ingresos por Familia, 59

FIGURA 16. Corregimiento de Bonda: Gastos por Familias, 61

FIGURA 17. Corregimiento de Bonda: Analfabetismo, 66

FIGURA 18. Corregimiento de Bonda: Años Aprobados de Estudios, 68

## RESUMEN

El Corregimiento de Bonda constituye fundamentalmente un área de economía marginalista con sus secuelas características las cuales se pueden agrupar en: un alto índice de desempleo y sub-empleo, con una infra-estructura de artesanía (bareque), se puede afirmar que la población nativa solamente alcanza el 36%, siendo de esta forma un área Demográfica producto de corrientes migratorias internas, del departamento del Magdalena, los servicios son escasos contando con acueducto que carece de tratamiento adecuado en las aguas y sin ningún tipo de alcantarillado; por otra parte presenta un alto índice de analfabetismo.

Todo lo anterior se resume en que el corregimiento de Bonda presenta un modus vivendi de condiciones infrahumanas o para utilizar un término de coyuntura de pobreza absoluta.



## SUMMARY

The district of Bonda constitutes fundamentally an area of marginal economy with its characteristic traces, which can be grouped as follows: a high unemployment level and underemployment, with an artisanal infrastructure (reeds), where it is affirmed the native population had decreased to 36%, being this demographic a product from internal migrations, the public services are scarce, they count with an aqueduct who lack of the adequate chemical treatment to the fluid and without any type of sewage, besides its high illiteracy level.

From the before mentioned facts, it can be summarized that Bonda shows a "Modus Vivendi" with subhuman conditions or absolute poverty.

## 0. INTRODUCCION

La reflexión sobre la naturaleza del hombre y la sociedad, incluyen do un registro de observaciones de sus relaciones con el medio ambiente constituye uno de los elementos básicos para el análisis de la interpretación en su modo de vida.

La población de Colombia y el análisis de su categoría de grupo establecen una diferenciación en las diversas clases sociales como consecuencia causa efecto las diferencias de las causas sociales marchan paralelas al desarrollo: económico, social y político generando en la dialéctica de los fenómenos de crecimiento poblacional una serie de cordones submarginales como suigeneri de un sistema, abatido, caótico y carente de gestión administrativa.

En el desarrollo del presente trabajo, tomando como punto de partida el elemento embrionario de los asuntos sociales y económicos cual es la "unidad familiar" establecidno: sus necesidades primarias, su caracterización social, su estructuración demográfica, sus relaciones de producción, relaciones de dependencia económica y sus relaciones con el medio ambiente. Se formuló de esta manera elementos de juicio para un trabajo de transformación económico, social y político de

la comunidad del corregimiento de Bonda, dicho trabajo se inició en el asidero interno de la comunidad creando una conciencia de cambio social.

Ahora bien, para el desarrollo exitoso de este tipo de investigaciones se requiere la aplicación metódica de las herramientas básicas del economista reflexionando sobre los inventarios reales de las necesidades, categorizando las mismas en orden de prioridades, presentando así un cuadro o diagnóstico de la situación en que vive la comunidad y sus relaciones interpersonales e institucional.

En este orden de ideas, nuestro estudio a manera de resumen intentó: implementar una serie de análisis económicos y sociales, tomando como punto de partida el elemento embrionario "unidad familiar", estableciendo sus necesidades primarias, su caracterización social, el desarrollo de su medio ambiente, sus relaciones de producción y sus relaciones de dependencia e independencia económica, etc formulando de este modo elementos de juicio para un trabajo de transformación económica, social y política de la comunidad del corregimiento de Bonda dicho trabajo se inició en el asidero interno de la comunidad a través de los organismos o mecanismo que el mismo estudio propició tales como: juntas comunales, cooperativas juveniles, microempresas comunales, grupo de trabajos, comités juveniles, comités femeninos, grupos de madres, etc.

Sin embargo, no está por demás aclarar, que al parecer se nos escapan los aspectos demográficos, pero antes por el contrario este tema

ha sido abordado en un trabajo anterior, constituyéndose éste en una segunda fase de nuestra investigación en el corregimiento de Bonda.

## 0.1 PLANTEAMIENTO DEL PROBLEMA

La mayor parte de los especialistas en ciencias sociales están de acuerdo en que uno de los problemas más graves del mundo actual es la cuestión del subdesarrollo económico. Incluso el examen más breve del mundo hará que resulte evidente que no es posible permitir que siga prevaleciendo durante mucho tiempo una situación en la que el 20% de la gente vive con un lujo relativo, mientras que el 80% vive a un nivel de subsistencia sino de hambre.

Todavía más grave es el hecho, bastante sorprendente, de que el abismo separa a los ricos de los pobres se está ensanchando en lugar de estrecharse, como fuera de esperar en un mundo de avances tecnológicos altamente sofisticado.<sup>1</sup>

El anterior juicio nos ubica ante un problema de desarrollo económico pero siendo éste uno de los asuntos más graves a que se enfrenta el mundo actual no se puede abordar sin antes hacer un breve recorrido por los diferentes métodos existentes para la medición del desarrollo

---

<sup>1</sup>CLEMENT y POOL. Economía: América Latina. México, McGraw-Hill, 1972  
Capítulo 17.

o más correctamente el crecimiento de una tarea difícil, debido a la relatividad involucrada y por los juicios sobre los valores que deben emitirse con respecto a la calidad de la vida, por oposición a las cantidades de bienes. En el contexto de la teoría capitalista, se supone que las regiones son subdesarrolladas, porque carecen de ahorros para las inversiones, educación, control natal, una agricultura eficiente y una buena administración.

Sin embargo, hasta cierto límite, aceptamos los planteamientos teóricos capitalistas, pero no consideramos acertado el hecho de que el desarrollo sea problema que se resuelva con políticas condescendientes, más bien nos identificamos con ciertos economistas y antropólogos como Veblen y Ayres, que han sostenido "que el desarrollo es una función de la capacidad de una sociedad para utilizar nueva tecnología y para dejar atrás las costumbres ceremoniales restrictivas".

Podemos seguir especulando en torno al desarrollo económico, pero no podemos pasar por alto algunos teóricos marxistas como Baran y Frank, quienes sostienen que las causas del subdesarrollo debe buscarse en el capitalismo mismo. "El capitalismo tiende al monopolio le permite que los capitalistas expropien los excedentes económicos de las zonas subdesarrolladas, que hubieran podido emplearse para su propio desarrollo".

Este último juicio crea un orden jerárquico de las naciones, divididas en centros metropolitanos sostenido por sus satélites, analizando en un orden deductivo, ubiquemos a Colombia como un país satélite de un

engranaje sistemático capitalista y necesariamente al Magdalena y con secuencialmente al corregimiento de Bonda como un subconjunto necesariamente subdesarrollado con sus secuelos suigeneris de un sistema de economía marginalista de subsistencia.<sup>2</sup>

---

<sup>2</sup> MARX, Carlos. El Capital, Tomo I

## 0.2 OBJETIVOS

### 0.2.1 Objetivo General

Establecer un diagnóstico de la situación económica, social y sus características intrínsecas de efectos continentales y contenidos del corregimiento de Bonda.

### 0.2.2 Objetivos Específicos

0.2.2.1 Establecer un inventario de las necesidades cívicas de la comunidad del corregimiento de Bonda, caracterizándola en orden de prioridad.

0.2.2.2 Caracterizar los aspectos de vivienda y la eficiencia de sus servicios sanitarios.

0.2.2.3 Establecer la existencia y eficiencia de sus servicios públicos.

0.2.2.4 Establecer las necesidades educativas de la comunidad, especialmente de población infantil.



0.2.2.5 Medir la influencia de entidades oficiales en su labor de extensión de la comunidad (Bienestar Familiar, Profamilia, etc.).

0.2.2.6 Establecer el grado de infraestructura del corregimiento de Bonda.

0.2.2.7 Analizar el nivel familiar del corregimiento de Bonda.

0.2.2.8 Determinar las categorizaciones existentes en la tenencia de la tierra y su influencia en el aspecto socio-económico del corregimiento de Bonda.

0.2.2.9 Determinar el grado de organización y liderazgo del corregimiento de Bonda.

### 0.3 HIPOTESIS

Si se sigue el método de relación-deducción-inducción puede considerarse que la relación de la estructura general de América Latina se expresa a nivel de las estructuras socio-económicas de cada una de las comunidades tanto urbanas como rurales, que conforman la totalidad social.

- Si se considera a la estructura social como una totalidad de relaciones establecidas por el hombre y sus diferentes formas y sentidos de Asociación, producto de un momento histórico, ésta se constituye fundamentalmente: en la realidad concreta a través de las estructuras económicas, políticas e ideológicas, considerándose la estructura económica como infraestructura de la sociedad, la causa determinante en las relaciones sociales de producción por medio de los cuales los hombres satisfacen sus necesidades materiales y conforman el proceso de formación de la cultura material como expresión clara de la relación del hombre con el medio, gracias a la capacidad de coacción del hombre, de los instrumentos adecuados para su adaptación del medio. Por tanto, este nivel infraestructural - económico se determina gracias a la producción del hombre y a la forma como se desarrolla dicha producción. •

Para que el hombre puede establecer el proceso de distribución, producción y consumo, debe partir de la elaboración de su propio trabajo como actividad práctica, creadora de los productos que se van a conformar el proceso económico en su totalidad.<sup>3</sup>

Este trabajo debe ser la respuesta a las actividades productivas, que pueden desarrollar el hombre, esta caracterización se sitúa en los tres niveles clásicos de la producción económica.

Sector primario (agropecuaria)

Sector secundario (transformación industrial)

Sector terciario (comercio, servicio)

Pero el hecho de que la productividad del trabajo humano, no es solamente la ubicación nominal en uno de estos tres sectores, sino el rendimiento y utilización completa de su capacidad productiva, nos lleva a suponer que el corregimiento de Bonda se encuentra ubicado en una de las llamadas "zonas atrasadas", ya que la penetración de tecnología y conducción de un alto rendimiento y capitalización se muestran ausentes deformando la estructuración ocupacional de su sociedad.

Esta deformación se papentiza hipotéticamente a través de los siguientes indicadores:

---

<sup>3</sup> AVILLA, Abel. Sociología del hombre. 1967. p.15-16.

No utilización completa de la capacidad productiva de los considerados como económicamente activos, es decir, que pueden estar ubicados en una actividad productiva pero con subutilización de tiempo.

El desarrollo de actividades no productivas, aunque ocupen todo el tiempo requerido para clasificar la productividad del trabajo (sub-empleo).

La sub-utilización completa de tiempo y energía a través de una clara sistematización de desempleo.

De la misma manera el grado insuficiente de una infraestructura que demuestra un desarrollo incipiente.

#### 0.4 JUSTIFICACION

Si nos detenemos en forma concienzuda a realizar un análisis de las confrontaciones sociales y económicas que se dan al interior de un asentamiento poblacional necesariamente tenemos que llegar a justificaciones como las siguientes:

0.4.1 Se considera que los estudios socio-económicos son la base para efectuar programas de desarrollo en los asentamientos sociales, ya que éstos preparan el diagnóstico de las situaciones fijas mutantes de una región determinada.

0.4.2 Específicamente hablando del corregimiento de Bonda cobra justificación la realización de un estudio complementario para establecer las necesidades prioritarias en el orden económico y social.

0.4.3 La implementación de programas de desarrollo no es posible realizarse y mucho menos intentar la solución de una serie de necesidades, si antes no se cuenta con un inventario de los factores o recursos productivos (tierras, población, costumbres, capital, instituciones, etc.).

0.4.4 Por lo demás se hace necesario el estudio de las relaciones entre los diferentes elementos que se mueven en conglomerado social: tenencia de la tierra, costumbres, condiciones de liderazgo, actividades económicas, sociales y religiosas.

## 0.5 REVISION DE LITERATURA

Según Maria Mercedes de la Espriella y Otros. La población económicamente activa (P.E.A.), se determina por los límites de edad, dependiendo de los estratos sociales. Por ejemplo, en la clase alta se puede establecer que la P.E.A. estaría entre los 25 y 60 años de edad. En la clase media la P.E.A. estaría entre 18 y 60 años de edad, y en la clase baja, caso que nos ocupa, entre los 13 y los 60 años. Esta premisa es también válida cuando el estudio se hace por países, asignándole un más alto rango a los países subdesarrollados y reduciendo se los límites en la medida que vaya alcanzando grados de desarrollo.

Para Colombia el DANE toma como parámetros los 12 y los 60 años.

Según José Juan Amar Amar y Otros, para desarrollar cualquier programa de tipo comunitario, es imprescindible conocer de antemano las condiciones en que viven los habitantes de una comunidad.

Conocer de antemano la infraestructura, permite detectar las necesidades primordiales, y por lo tanto, crear los programas que vayan en beneficio de la comunidad.

Un estudio socio-económico puede utilizar el método de encuesta.

Una encuesta socio-económica, debe tener como objetivos principales los siguientes:

a) Características básicas de la población: sexo, estado civil, distribución de la población por edades, tiempo de residencia en el barrio y lugar de nacimiento.

b) Nivel económico: empleo y desempleo, población económicamente activa, oficios específicos, nivel de ingresos, gastos de alimentación por familia, jornada de trabajo, posición en el trabajo.

c) Nivel educativo: analfabetismo, asistencia a centros educativos, nivel educativo de la población y otro tipo de educación recibida.

d) Condiciones de vivienda: número de familia y de personas que habitan por vivienda, configuración física de la casa, forma de obtención y de posesión de la vivienda.

e) Condiciones de salubridad.

La planificación consiste en organizar científicamente una serie de ideas aportadas, principalmente, por las corporaciones comunitarias para conformar y mejorar su propia región. Es una forma de preveer las acciones de acuerdo con los recursos con que se cuentan.

Se puede hacer con base a los resultados obtenidos y en las necesida



des sentidas de la población procurando orientar la acción hacia la solución de los problemas más urgentes de la región.

La planificación de la comunidad en forma dinámica, consciente y democrática en las acciones, aseguran en un alto porcentaje el éxito de los trabajos que se realizan como consecuencia de su desarrollo.

Las actitudes deben aprovecharse, ya que ellas, convertidas en finalidades, en objetivos y propósitos, crean condiciones para que se transformen en factor de desarrollo.

Es importante que se tomen en cuenta, en la planificación, todos los recursos del contorno social, tanto potenciales como reales. Cuando la comunidad unificada plantea diferentes formas de utilizar los medios y los recursos, pueden encontrarse soluciones adecuadas.

Es preciso también que aprovechen los recursos externos, especialmente los que provienen del Estado.

El desarrollo comunal, aunque signifique autogestión y autodecisión, sin embargo, no supone que los objetivos de la comunidad, como grupo, pueden necesariamente ser alcanzados siempre por acción exclusiva.

Según Fals Borda, se precisa de ciertos niveles y de acuerdo con las metas fijadas, de la colaboración gubernamental o de instituciones con la capacidad económica para sufragar ciertos gastos.

En el proyecto Costa Atlántica, aparte del apoyo de las instituciones del Estado ya mencionadas, también lo han hecho: la Universidad del Norte y la Fundación Bernard Van Leer de Holanda, no solo en el aspecto económico, sino también en el técnico.

Cada programa que la comunidad ponga en marcha puede establecer relaciones mutuas con otros programas, organizadores y organismos existentes en la colectividad. Estos programas deben conocerse e interpretarse frecuentemente a través de medios de comunicación que lleguen a otros grupos o ciudadanos, en busca de conseguir lo que Alfred Wood menciona como "efecto dominó", pues, cuando un programa de la comunidad se convierte en cosa misteriosa, pierde el apoyo y el interés de sus conformantes.

Según Althusser y Balibar, la formación social colombiana, como estructura social no es nunca una realidad caótica de partes aisladas independientes unos de otros en su funcionamiento. Tampoco es una estructura social no es nunca una realidad caótica de partes aisladas e independientes unos de otros en su funcionamiento. Tampoco es una estructura mecánica que pueda funcionar armónicamente al movimiento inicial de una de sus partes, ya por estímulo interno o externo. Es concebible como una totalidad orgánica estructurada por otras estructuras o "niveles" distintos y "relativamente autónomas" articulándose unos con otros según la especificidad dada por la determinación en última instancia por la estructura económica, que en la sociedad capitalista adquiere el papel dominante, es decir, donde existe una jerarquía de la estructura dominante que introduce un orden específico en

la articulación de los niveles y de las relaciones entre estos.

En toda formación social, es una forma de producción determinada y las relaciones que engendran la que tome el papel dominante en el seno de esa sociedad, de donde las relaciones que se establecen entre individuos, independientes y voluntariosos, sino relaciones entre individuos, independientes y socialmente determinados de acuerdo al lugar que ocupe en la producción.

Lo económico se presenta, pues, como campo particular de las relaciones sociales orientadas por la producción, la distribución y el consumo de los medios materiales. A la vez y por tanto, aspectos particulares del funcionamiento de las demás estructuras sociales.

El campo de lo económico no se presenta nunca como un todo homogéneo, sino conformado por diversas formas de producción existentes antes de la instauración de la producción capitalista, que en la medida en que se desarrolla introduce en su marcha, ya sea modificándola, extinguiéndola de acuerdo a la coyuntura histórica en que se desarrolla. De la misma forma no es posible pensar en las diversas formas de producción existentes desde la perspectiva de un mismo tiempo histórico, de manera que aparezcan unas retrasadas con respecto a las teóricas, de manera que aparezcan unas retrasadas con respecto a las otras, tal como la concibe la noción de "subdesarrollo". El tipo de existencia histórica de las diferentes formas de producción no es lo mismo, por el contrario cada nivel debemos acompañarlo y pensarlo en un tiempo propio, por lo tanto relativamente independiente en su de

pendencia de los tiempos de la otra. En este sentido se entiende que cada forma de producción de desarrollo en una región determinada tiene una historia propia, la historia del desarrollo de sus contradicciones internas y la significación que ésta recibe de la contradicción fundamental a nivel del todo social.

De acuerdo con Charles H. Cooley, y la sociología comienza con los hechos básicos: la conducta de los seres humanos nuestras normas regulares y recurrentes y los seres humanos son animales sociales y no criaturas aisladas.

Los hechos fundamentales como nacer, morir y casarse, los detalles privados de bañarse, comer y hacer el amor, los sucesos públicos de votar y producir o comprar mercancías y las otras múltiples actividades realizadas por los hombres, siguen usualmente normas reconocibles sin embargo, con frecuencia perdemos de vista la naturaleza repetitiva de la mayoría de las acciones sociales, ya que cuando observamos a personas que nos rodean estamos más dispuestos a advertir su idiosincrasia y sus rasgos personales y sus similitudes: pero si nos comparamos con los Franceses, Japoneses, con los Isleños, etc., nos diremos: nosotros hacemos esto de tal manera, ellos lo hacen de ese modo. Charles Horton, uno de los primeros sociólogos de Norte América, observó alguna vez: "No es cierto que entre más cerca esté una cosa de nuestro hábito de pensamiento más claramente vemos lo individual...? El principio es el mismo que el que hace que todos los Chinos que parezcan iguales: vemos el tipo porque es muy diferente de lo que estamos acostumbrados a ver, pero el que vive dentro de ellos puede perci

bir totalmente las diferencias entre los individuos".

Al estudiarnos nosotros mismos, como podríamos estudiar a los Chinos o a cualquier otra sociedad diferente a la nuestra, abstraemos de lo que es único los rasgos de conducta recurrente.

Los aspectos repetitivos de la acción humana son la base de cualquier ciencia social, sin normas susceptibles de ser descubiertas no había ciencia, pues la generalización sería imposible. La sociología se distingue de la economía, de la ciencia política y de la psicología por las normas particulares que estudia, así como por la manera como lo observa. Los rasgos de la conducta sobre los cuales enfoca su atención la sociología derivan del segundo hecho básico sobre el que descansa la disciplina: el carácter social de la vida humana.

Según Vidart D., el pueblo constituye el común denominador del progreso por consiguiente es importante examinar las capacidades y las situaciones de los recursos en los estudios sobre el desarrollo económico. A través de los estudios socio-económicos se conocen los principales problemas, soluciones encaminadas al mejoramiento social, cultural y económico.

## 0.6 METODOLOGIA

### 0.6.1 Definiciones de Variables

#### 0.6.1.1 Nivel Económico de la Población ( $X_1$ )

Para esta variable detendremos básicamente en consideración el concepto de población económicamente activa (P.E.A.), que de acuerdo a las estadísticas del DANE se toma como parámetro la población comprendida entre los 12 y 60 años, que para el caso colombiano estos parámetros son de tipo convencional, ya que muchas personas que encuentran dentro de esas edades forman parte de un gran ejército de desempleados, pero es necesario tener en cuenta si dentro de estos parámetros ya mencionados se mueven una serie de componentes tales como: nivel de empleo, ingresos per cápita y familiares, gastos de alimentación y otras necesidades.

#### 0.6.1.2 Condiciones de Vivienda ( $X_2$ )

El modo de vida de una población repercute necesariamente en las características de su vivienda, los que nos da una noción de la incidencia de otros factores así: el nivel de empleo, capacidad de ahorro, los ingresos familiares, nivel cultural y otros.

#### 0.6.1.3 Condiciones de Salubridad ( $X_3$ )

Esta variable forma parte de una serie de elementos que unen las condiciones de vida de una población, elementos primarios tales como: la alimentación, condiciones ambientales, servicios públicos, y por consiguiente se puede pasar por inadvertido en las características sociales y económicas de nuestro estudio.

#### 0.6.1.4 Grado de Escolaridad ( $X_4$ )

Esta es una de las variables determinantes en el análisis socio-económico de un asentamiento social, pues en gran porcentaje el modo de vida de la población es establecido por sus características de escolaridad, de igual manera sus proyecciones en el futuro serán directamente proporcionales al mismo evento.

#### 0.6.1.5 Grado de Seguridad Social ( $X_5$ )

Se entiende como seguridad social, el conjunto de medidas por la sociedad y en primer lugar por el Estado, para garantizar a todos los cuidados médicos necesarios, así como para asegurar los medios de vida, en caso de pérdida o de reducción importante de sus medios de existencia causados por circunstancias no pendientes de su voluntad.

El seguro social no se refiere únicamente al sector sanitario, sino que debe cumplir una misión más amplia de carácter socio-económico que lo convierta en un mecanismo para redistribuir el ingreso.

Su objetivo principal debe ser llegar a los más necesitados y a los menores ingresos, que son los que menos pueden aportar. Desafortunada

mente en Colombia los servicios de Bienestar Social no abarcan los estratos marginados más necesarios de la población (el sector rural no participa de sus programas), sino que solo se extiende a los que tienen empleo e ingresos más o menos seguros.

#### 0.6.1.6 Extensión Comunitaria ( $X_6$ )

Necesariamente la extensión comunitaria tiene que vincularse a la elaboración de programas, en tal circunstancia podemos abordar el término "PROGRAMA", el cual tiene en la lengua Inglesa nueve significados según el diccionario. Cuando se usa por una organización significa un propósito o una declaración emitida para promover entendimiento e interés en una empresa. Cuando va acompañada "Extensión", la palabra toma todas las implicaciones de su uso por el servicio de extensión en varios estados. [Un programa de extensión como el de cualquier organización pública, debe explicar no solamente lo que se necesita sino también el por qué: debe ser una descripción de la política pública, de la organización. Con este escrito, un programa no es simplemente una lista de actividades ni un calendario de trabajo. Para nuestro propósito un programa de extensión comunitario es una declaración respecto a una situación, a los objetivos, a los problemas y las soluciones. Es relativamente permanente. Sirve de base para formular los planes de gobierno.

#### 0.6.1.7 Infraestructura ( $X_7$ )

Toda infraestructura se concibe como un conjunto de obras que operan coordinadas como sistemas: por lo mismo, no puede ser sino el resultado del trabajo humano colectivo, tendiente a la satisfacción de una



necesidad colectiva y que exige el concurso de un complejo institucional tanto para un diseño y construcción como para un mantenimiento, mejoramiento y aplicación.

Hay que tener en cuenta además que la infraestructura como el conjunto del equipamiento del orden físico es el que permite la instalación de la sociedad humana en un territorio, facilitando con esto el desarrollo diario de las actividades económicas y culturales en forma eficaz. Esta relación de infraestructura y del desarrollo de la sociedad humana, emana aquellos supuestos antropológicos que reconocen la primacía del hombre y de su cultura sobre las circunstancias geográficas que pueden ser adaptadas para satisfacer las necesidades humanas.

#### 0.6.2 Técnicas de Recopilación de la Información

Siendo nuestro estudio un caso patético de las ciencias sociales, necesitamos organizar la recolección de los datos selectivos a los hechos y fenómenos objeto del estudio, como ciencia de observación para la cual tenemos que manejar dos tipos de información así:

##### 0.6.2.1 Información Primaria

Para la toma de este tipo de información, se diseñó un plan de trabajo que comprende las siguientes fases a saber:

##### 0.6.2.1.1 Plan o Programa de Recopilación

0.6.2.1.1.1 Clarificación de Concepto. Se cree haber dejado bien cla

ro las conceptualizaciones y variables del problema a investigar y al mismo tiempo se ha hecho una relación y definición de los elementos que se manejarán en la investigación, se ha evitado las ambigüedades y posibles incorrecciones, finalmente se escogió como técnica del levantamiento de la información, instrumentos de tipo reflejos previamente ensayados, los cuales son: cuestionarios y fichas familiares ( Ver Anexo 1).

#### 0.6.2.1.2 Límites del Objeto de Investigación

0.6.2.1.2.1 Límite de Precisión. Las observaciones fueron limitadas y registradas en razón de los instrumentos aceptados y recomendados por las Naciones Unidas: metro, el kilo, la hora, el año, la dosis ino cua de ingestión proteica, el kilo calorfa, etc.

Todas estas unidades con sus respectivos múltiples y submúltiples.

0.6.2.1.2.2 Límite de especialización. Para este caso se realizó una selección de la información, eliminando aquellos datos con modalidades que tienen poca influencia en el estudio.

0.6.2.1.2.3 Límite de Espacio. Dada las características, que presenta la población y las necesidades requeridas en la información, se tomó la información de la siguiente manera: fundamentalmente se trata de un proceso combinado, dado que algunos casos se hace necesario con sultar la población total, para lo cual se basará en el existencia de las unidades familiares, las que se tomaron como unidad de información

y alcanzaron un total de 232 unidades familiares.

Consultadas las 232 unidades familiares en este caso se trata de una toma exhaustiva, pero en todo los casos no se hizo necesario la búsqueda de la población total, lo que resultaría demasiados costos, en gorrroso y prolongaría la investigación, en tal circunstancia se tomó en consideración los siguientes elementos: se trata de una población finita; básicamente la toma de la información se hará en una área geográfica; estudio realizado por la empresa EMPOMAG, se adelanto con el 30% de la población total; y se requiere de un alto grado de precisión.

Apoyándose en la teoría estadística, se consideró viable el levantamiento de la información a través de una muestra por área, para tal caso se realizó subdivisiones geográficas del perímetro objetivo de la investigación en cinco zonas así: zona norte, zona centro, zona sur zona nor-oriental y zona sur-oriental.

Las áreas que se incluyeron en la muestra (manzana), fueron elegidas al azar y las unidades elementales de los que se formó la información se escogieron en forma aleatoria, utilizando listas de todas las unidades ubicadas dentro de cada área. Como se incluyeron todas las unidades elementales en el diseño, no es necesario muestreo multietápico. Lógicamente se requiere que la muestra sea representativa a nivel de unidades elementales, que permita la estimación de parámetros, índices y un análisis e interpretación de los mismos, que sean válidos para la población con un alto grado de aceptación.

Por consiguiente, se basó en las características expuestas inicialmente, se calculó el tamaño de la muestra utilizando como herramientas estadísticas los siguientes límites:<sup>4</sup>

Se asume un error de  $\pm 5\%$

Un nivel de confianza 0,95

$\pi = 30\%$  (basado en estudios anteriores EMPOMAG)

$$\text{Mecanismo } n \geq \frac{\pi (1 - \pi)}{\alpha} (k)^2$$

Luego aplicando y reemplazando valores

$$n = (0,30)(0,70) \left( \frac{1,96}{0,05} \right)^2$$

$$n = 323$$

Así pues, se está sacando una ventaja estadística de la información de una experiencia en el cálculo, la muestra permite la estimación de una muestra pequeña con una disminución considerable en los costos y el tiempo.

#### 0.6.2.2 Información Secundaria

Este tipo de información requiere la utilización de implementos automáticos, o sea, que estos datos fueron suministrados a través de registros y trabajamos básicamente con los registros parroquiales de la iglesia Santa Ana de Bonda, para consultar los cuantos durante los últimos cinco años.

<sup>4</sup>YA LUN CHOU. Análisis estadístico. México, Interamericana, 1969. p. 308.

#### 0.7 LUGAR DONDE SE LLEVO A CABO LA INVESTIGACION

El presente estudio se llevó a cabo en el CORREGIMIENTO DE BONDA, municipio de Santa Marta, departamento del Magdalena, encontrándose ubicado: Al Norte con el río Manzanares y el Cerro llamado Bijo; al Sur con el Cerro de la Cruz, Masinga y el Cerro de la Orqueta; al Este con la Piedra del Cuaco y al Nor-oeste con Villaconcha.

Este trabajo se realizó en coordinación con la Facultad de Economía Agrícola y la Facultad de Administración Agropecuaria de la Universidad Tecnológica del Magdalena, mediante la responsabilidad de los autores.



## 1. NIVEL INFRA-ESTRUCTURAL

### 1.1 VIVIENDA

Uno de los problemas preocupantes para el hombre siempre ha sido la vivienda. Desde el comienzo de su evolución, buscó protegerse del clima y de la inseguridad que tenía al dormir. Para el corregimiento de Bonda internamente el área habitacional se reduce muchas veces a unas inadecuadas alcobas que a la vez la utilizan como dormitorio, careciendo de elementos indispensables para el desarrollo de las labores caseras.

#### 1.1.1 Característica física de la vivienda

Gran número de estas viviendas conservan su estructura de bareque y una adecuación considerable debido a sus escasos recursos económicos. En cuanto a las características físicas de estas viviendas se obtuvo que el 38% del total de ellas están construidas en ladrillos, el 40,6% con paredes de bareque y un 21% en otros materiales. Además se pudo observar que un 62,8% del total de las viviendas tienen piso de cemento, el 34,1% piso natural, y el 3,1% de baldosin. En lo que se refiere a los techos de las viviendas, el 45,5% son de eternit, el 47,1% es de zinc y el 7,4% de otros materiales como tejas, paja, etc.

Como podemos ver que la mayor parte de estas viviendas son de bareque, con techos de zinc y pisos de cemento. (Ver Figura 1, 2, 3).

#### 1.1.2 Número promedio de las personas por vivienda y habitación

Según resultados arrojados en encuestas realizadas se obtuvo que los 1.616 habitantes están distribuidos en 323 viviendas lo que nos daría un promedio de 6,9 personas por cada una de ellas, dato considerado normal dado el bajo nivel económico de los habitantes.

De acuerdo a la forma como están distribuidas estas viviendas se observó que el 49,5% posee de una a dos habitaciones, el 47,7% tiene de tres a cuatro, mientras que el 2,8% de cinco a seis habitaciones. Además se pudo determinar que por cada habitación el promedio de personas fue de 2.5% (Ver Figura 4).

#### 1.1.3 Obtención de la vivienda

En el corregimiento de Bonda se encuentra 323 casas. El 34,98% tiene título de propiedad, un 21,98% son propietarios pero sin títulos: el 23,21% están en calidad de arriendo y un 19,81% se encuentra ocupada en forma de alquiler gratuito. (Ver Figura 5). El 35,33% de las personas que tienen casas, la han construido, un 40,22% la han comprado y el 21,73% la han adquirido por invasión, y solo un 2,72% la han heredado. (Ver Figura 6).

### 1.2 VIAS DE COMUNICACION

Para la región de Bonda y sus alrededores, no presentan problemas en sus vías de comunicación por hallarse próxima a los centros de mercado,



Figura 1, CORREGIMIENTO DE BONDA : MATERIAL PREDOMINANTE DE LAS PAREDES





Figura 2, CORREGIMIENTO DE BONDA : MATERIAL PREDOMINANTE DEL PISO

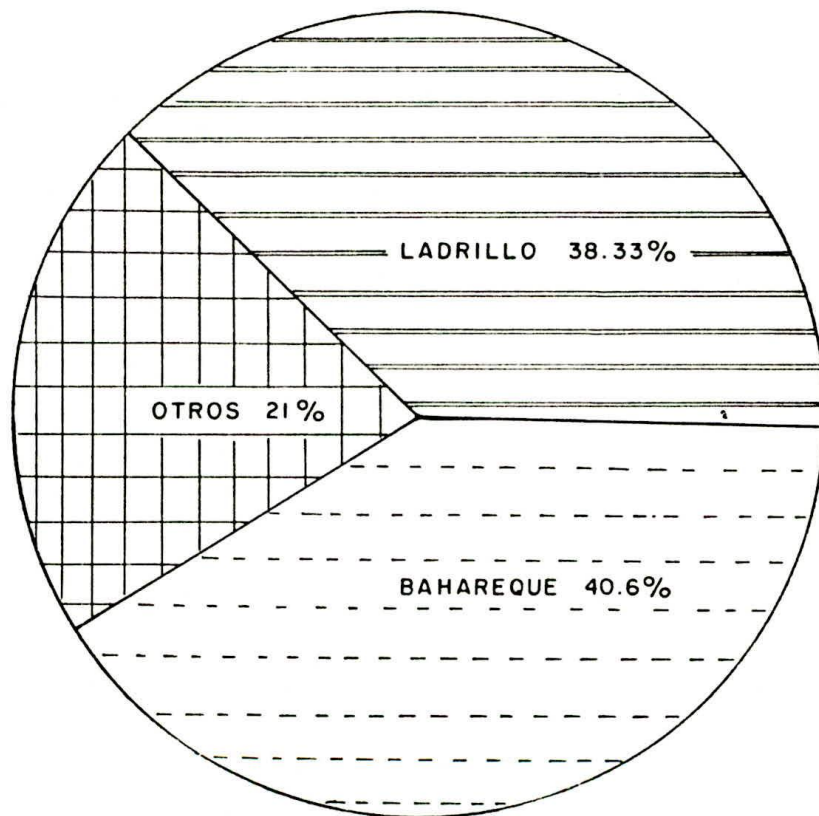

Figura 3, CORREGIMIENTO DE BONDA : MATERIAL PREDOMINANTE DEL TECHO

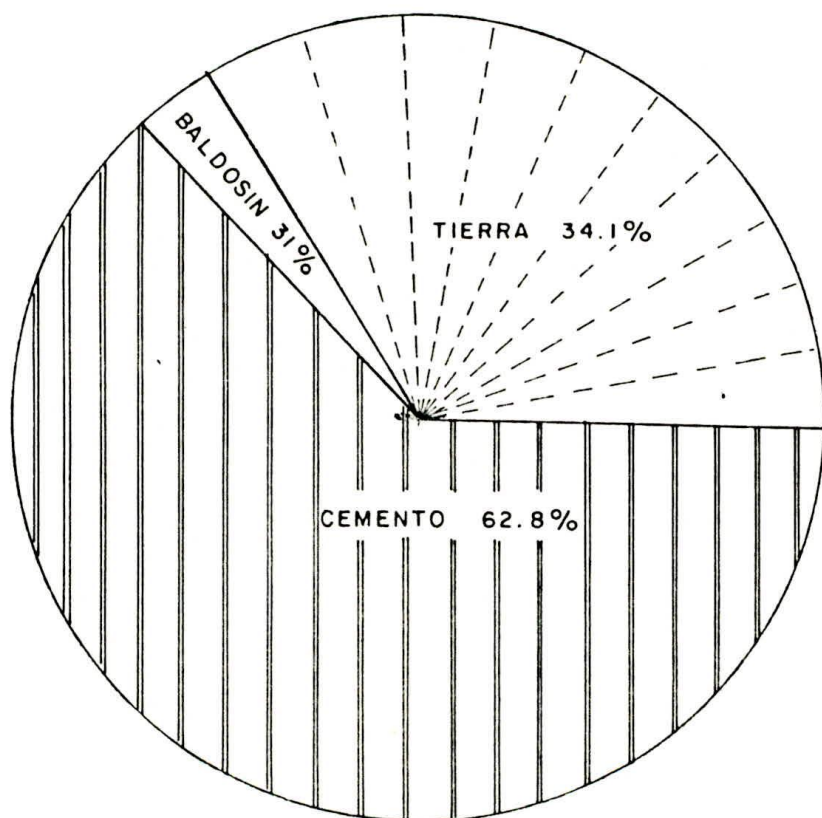

Figura 4, CORREGIMIENTO DE BONDA : NUMERO DE CUARTOS POR VIVIENDA.

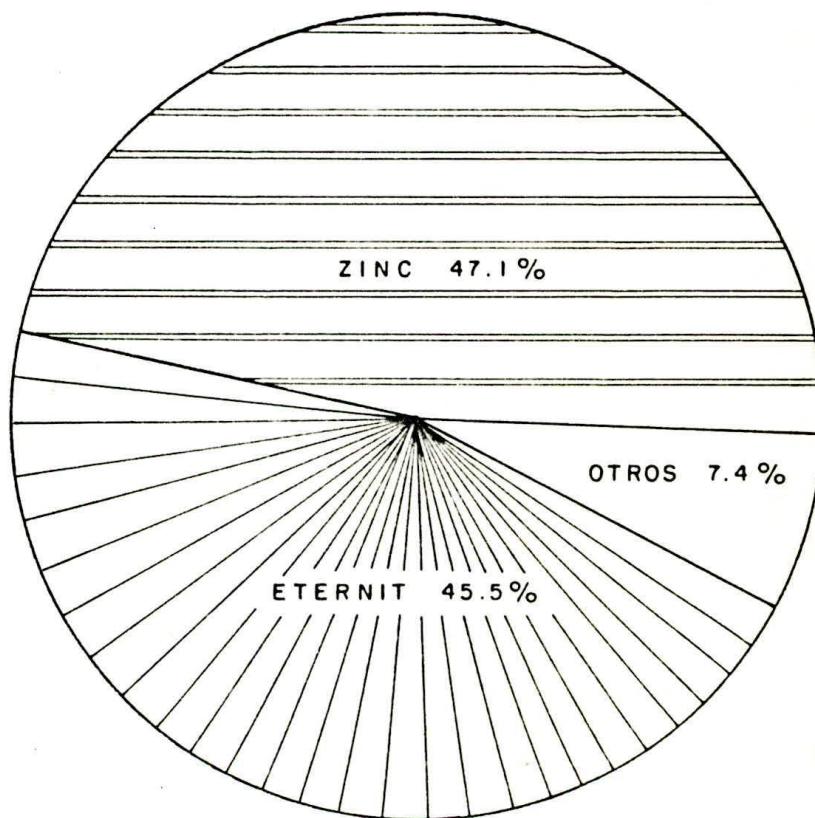

Figura 5, CORREGIMIENTO DE BONDA : FORMA DE OCUPACION DE LA VIVIENDA

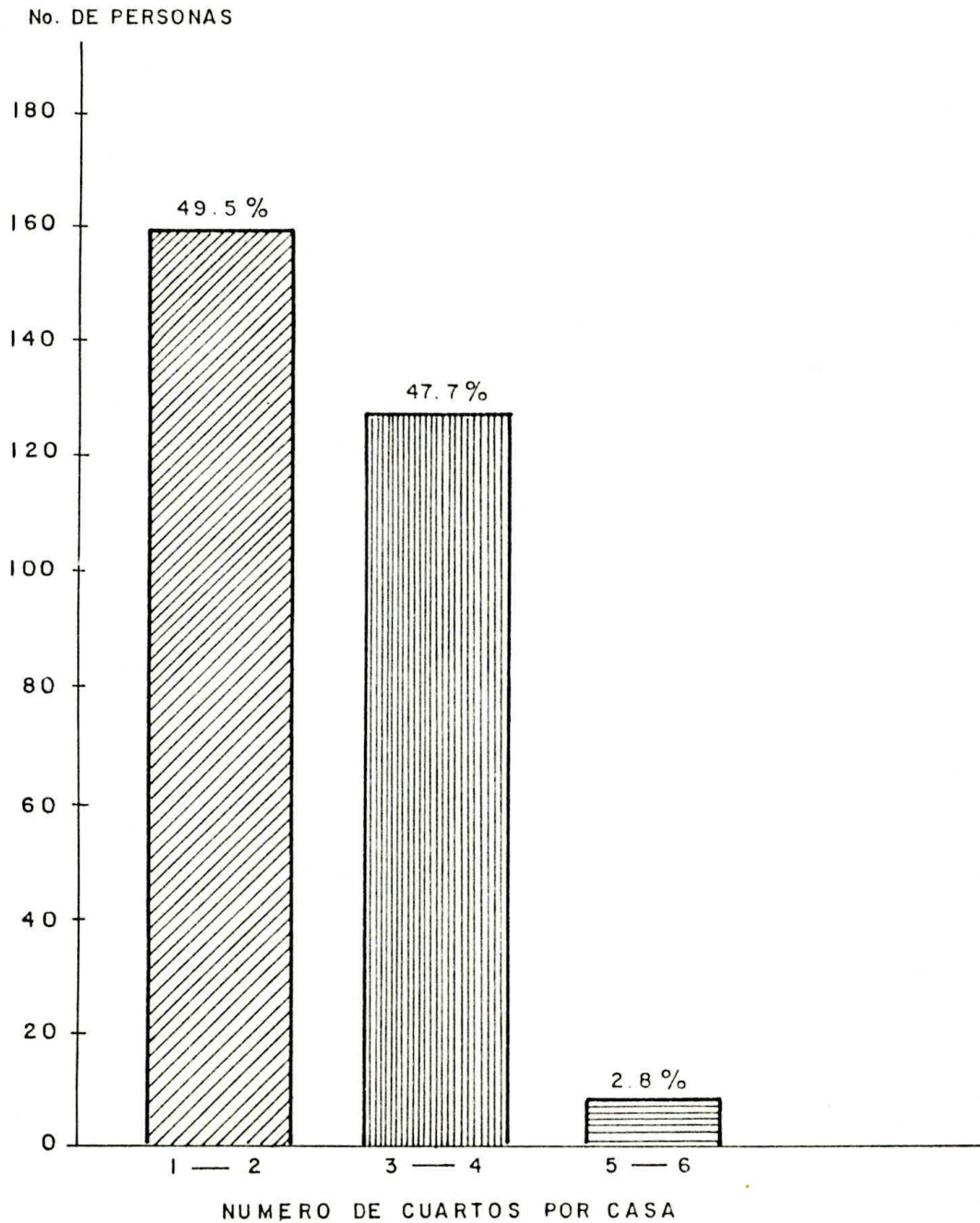

FORMAS DE ADQUISICION

Figura 6, CORREGIMIENTO DE BONDA : FORMA DE ADQUISICION DE LA VIVIENDA

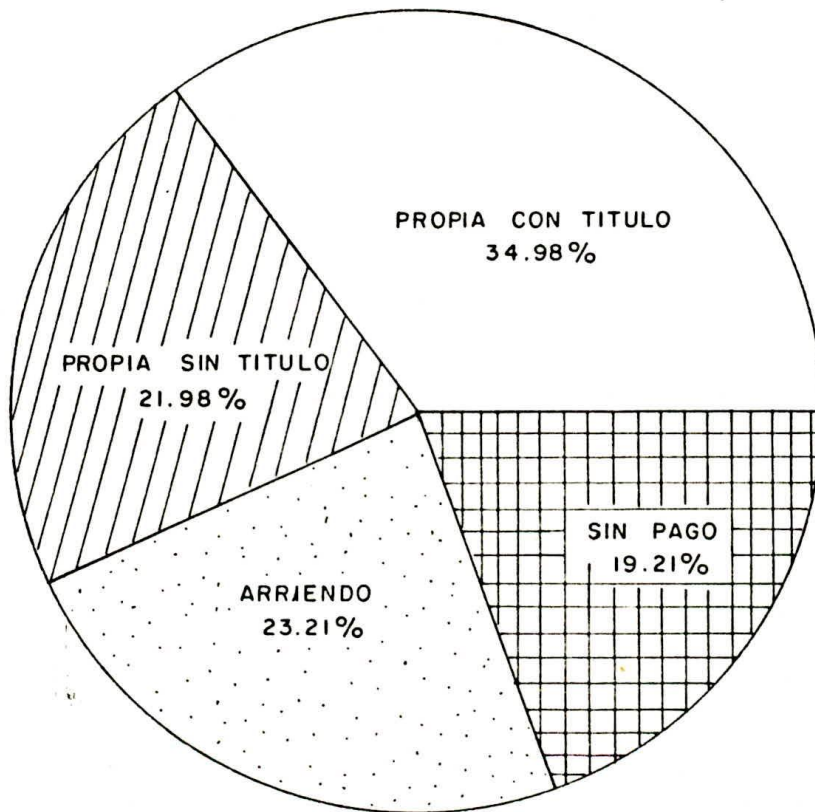
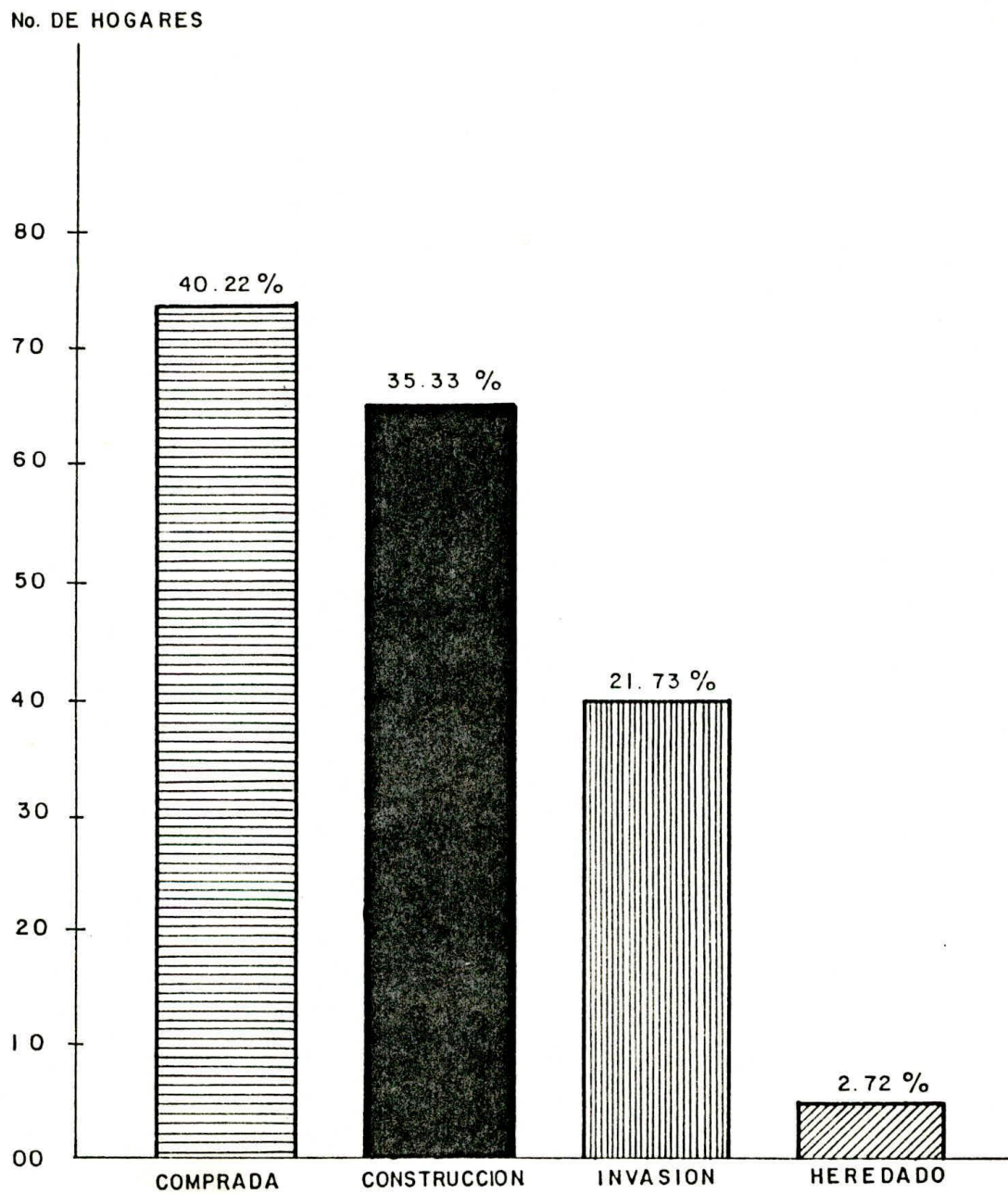
lo que constituye gran ventaja para el transporte de los productos. El corregimiento de Bonda se comunica con la Sierra Nevada de Santa Marta, por la carra Nevada de Santa Marta, por la carretera troncal que va para la Guajira y otras ciudades como Santa Marta, Barranquilla etc, por intermedio de la carretera del mar o troncal del Caribe.

### 1.3 SERVICIOS PUBLICOS

En el corregimiento de Bonda, el total de las viviendas están conectadas a la red eléctrica, lo cual no sucede con el agua ya que el 85% de la población obtiene este servicio, mientras que el 15% no lo recibe; este porcentaje no es recibido por Masinga y sus Veredas, los cuales obtienen el agua a través de una alberca pública. (Ver Figura 7).

En este corregimiento no existe alcantarillado ni red telefónica; la ausencia de estos servicios se debe más que todo a la falta de interés de los dirigentes políticos y falta de interés de la misma comunidad. El 66,9% de las viviendas poseen letrinas y un 33,1% tienen pozas sépticas.

### 1.4 SALUD

En la comunidad de Bonda, existe un centro asistencial de tipo oficial; a donde acuden un promedio de 32 personas al mes.

Este centro de salud es visitado por el médico y el odontólogo dos veces a la semana (lunes y jueves), con la colaboración de una enfermera permanente, la cual presta los servicios de primeros auxilios en ausencia del médico ya que a ella le es fácil por residir en Bonda.

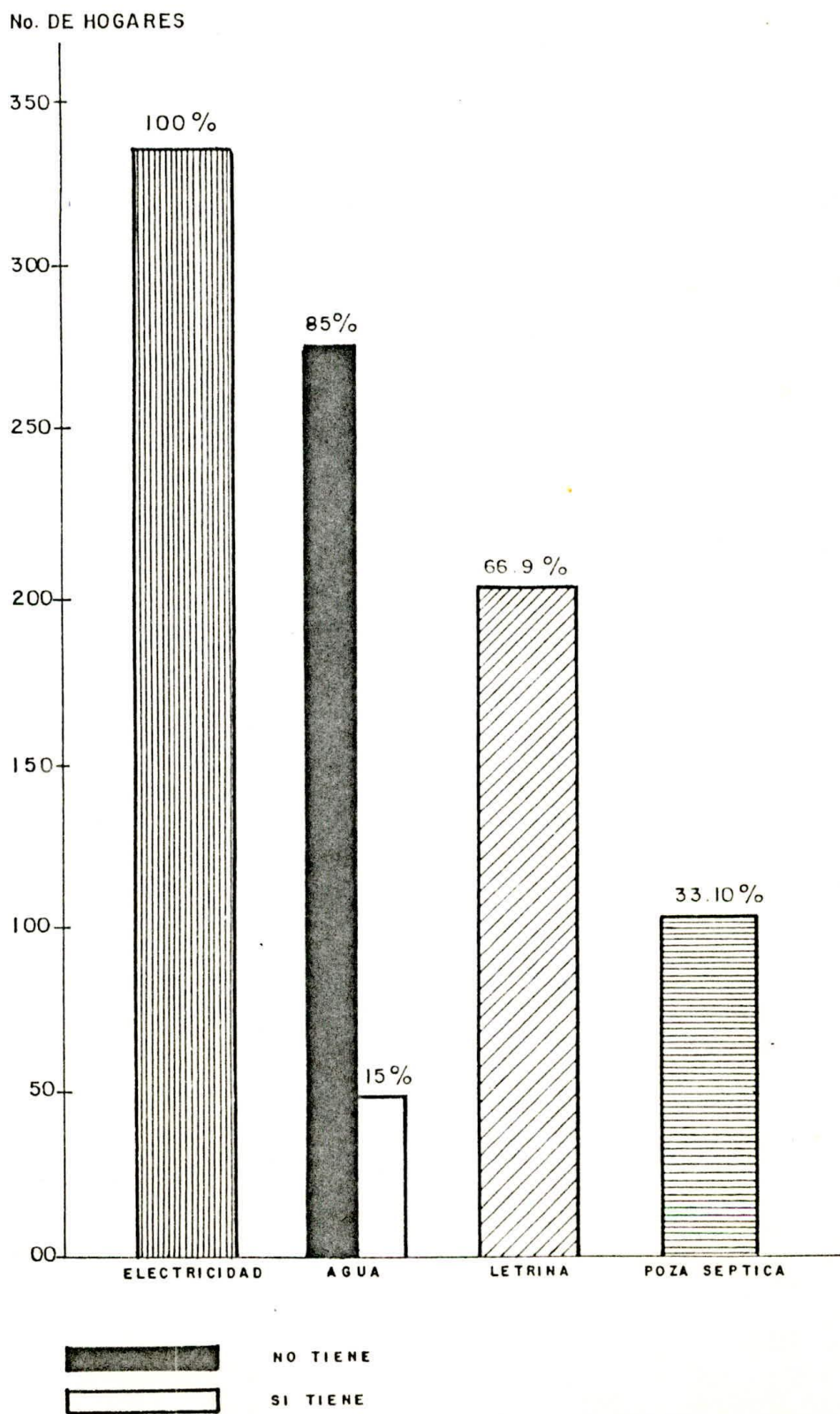

Figura, 7. CORREGIMIENTO DE BONDA : SERVICIOS QUE POSEE LA VIVIENDA

Es de anotar que se lleva un control de vacunación para prevenir las diferentes enfermedades que se presenten en la población infantil y adulta de esta región. Cuando se dan casos de mucha gravedad son remitidos al hospital San Juan de Dios de Santa Marta.

El 80% de las personas son atendidas en el puesto de salud de las cuales se le presta servicios médicos a más o menos 32 personas que acuden mensualmente. El 20% restante va a médicos particulares u otros centros de salud en Santa Marta.

#### 1.4.1 Enfermedades

Para esta región las enfermedades más comunes que se presentan regularmente son: diarreas, gripe, fiebre, infecciones de la piel, anemia y parasitosis.

Esta zona a pesar de tener un solo centro de salud muy poco se enferman sus habitantes.



## 2. NIVEL FAMILIAR

### 2.1 CARACTERISTICAS BASICAS DE LA POBLACION

Desde el punto de vista biológico como social el hombre necesita de la unidad familiar para poder desarrollarse. Esta unidad se entiende como la relación entre un hombre y una mujer cuya función primaria es perpetuar la especie.

La familia está considerada como el núcleo primario en donde se socializa, adapta el individuo en una forma efectiva pero que sea capaz de utilizar los instrumentos y medios necesarios con que cuenta la sociedad para transformar en su propio beneficio el medio ambiente y natural con que se cuenta.

El proceso de la unidad familiar ha sufrido varios cambios a través de la historia, esto tiene su explicación en base a que el desarrollo y forma de producción económica de una sociedad determinada en un momento histórico también determinado establecen relación determinante con las diferentes estructuras que componen todo el resto de la organización social.

Por lo tanto, es la familia la encargada de la transmisión de la he

rencia tanto biológica como cultural, esta transmisión se efectúa a través de ciertos mecanismos internos de la familia como son las relaciones de parentesco y la línea de descendencia. Estos elementos están íntimamente ligados.

Dentro del nivel interno de cada familia es necesario para su organización, distribución y funcionamiento de sus diferentes actividades, en contra no solo con el poder como mecanismo de control activo sino también con la autoridad, la cual por las características intrínsecas de cada núcleo, debe estar centralizado en pareja, por lo tanto, en la realidad, dándole participación en el poder a su compañera, solamente en la autoridad, pero a un nivel bastante restringido debido a las consideraciones de subordinación en que la mujer ha estado sometida al hombre precisamente por su participación activa y directa en el proceso pro uctivo.

El análisis de la familia no puede tomarse como un elemento aislado del resto del contexto social como se plantea al principio; por lo tanto, siempre debe hacerse la relación económica que establece nexos determinantes con la posición familiar.<sup>5</sup>

Por lo tanto se puede deducir, que en el corregimiento de Bonda, se encuentran 323 familias y 1.616 habitantes, de los cuales el 40% es oriunda de Bonda; un 9.28% es natural de Santa Marta, el 35,39% es de otras regiones del Departamento de la Costa, como Atlántico, Boli

---

<sup>5</sup>VIDART, D. Sociología Rural, Salvat, 1962.

var, Cesar, Cordoba, Sucre y Guajira; el 14.48% es del interior del país y solamente del exterior hay un 0.06% que es procedente de Caracas (Venezuela).

#### 2.1.1 Sexo

En el corregimiento de Bonda, de las 1.616 personas el 52.23% de sus habitantes pertenecen al sexo femenino y el 47.77% al masculino.

(Ver Figura 8).

#### 2.1.2 Estado Civil

De la población que conforma este corregimiento puede decirse que el 41.5% son personas menores de quince (15) años.

El 21.63% son solteros, partiendo de personas mayores de quince (15) años; son casados un 15.92%, viven en unión libre, el 17.35%, el 2.8% son divorciados, sólo el 2.09% de los habitantes son viudos (Ver Figura 9).

#### 2.1.3 Distribución de la Población por sexo y edad

Debido al hecho de que la materia prima con que se trabaja en el campo es la misma gente, se hace necesario conocer en lo más posible las características de este corregimiento, ya que constituye agentes del cambio social y económico.

En la Tabla 1, se puede observar que un 52% de la población total es femenino, superando éste al sexo masculino.

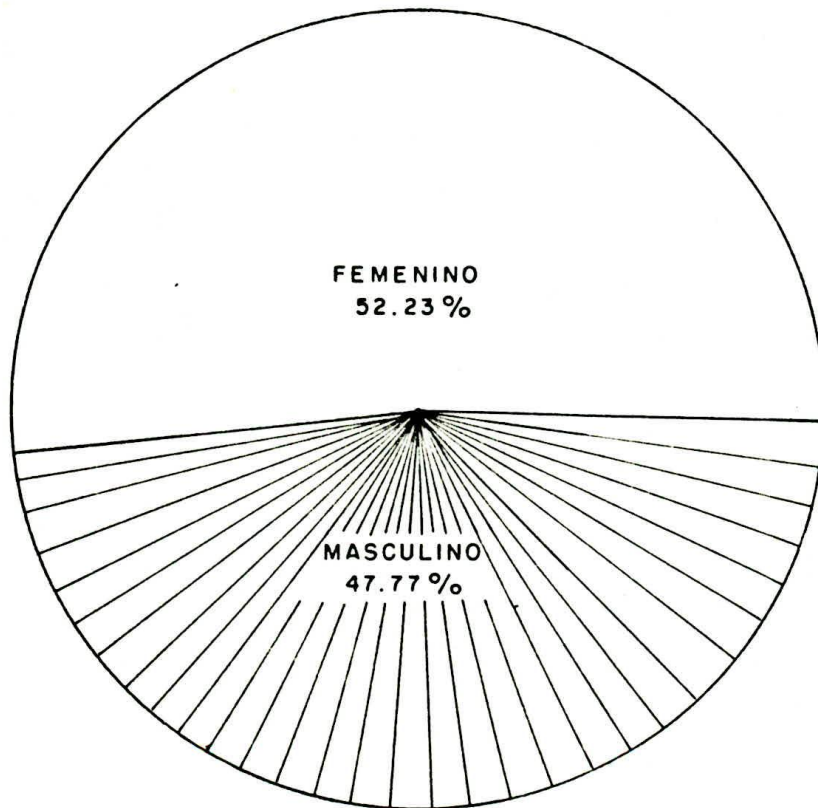

**Figura 8 , CORREGIMIENTO DE BONDA : DISTRIBUCION DE LA POBLACION POR SEXO**



Figura 9, CORREGIMIENTO DE BONDA : ESTADO CIVIL

Aproximadamente el 53% de los habitantes son menores de 17 años, de los cuales se encontró que un 72% están en edad de acudir a centros educativos, el 15.28% lo constituyen niños menores de 7 años, el 36.82% son personas en edades superiores a 26 años, y sólo un 15.59% es la población mayor de 41 años. Como es de anotar que este corregimiento está conformado generalmente por personas jóvenes (Ver Tabla 1, Figura 10).

#### 2.1.4 Tiempo de Residencia

El 76.87% de sus habitantes tienen menos de quince años de residir en Bonda, y el 23.13% tienen más de cincuenta y tres de estar residiendo lo que quiere decir que esta población se encuentra habitada por personas provenientes de otros lugares o regiones del país (Ver Tabla 2, Figura 11).

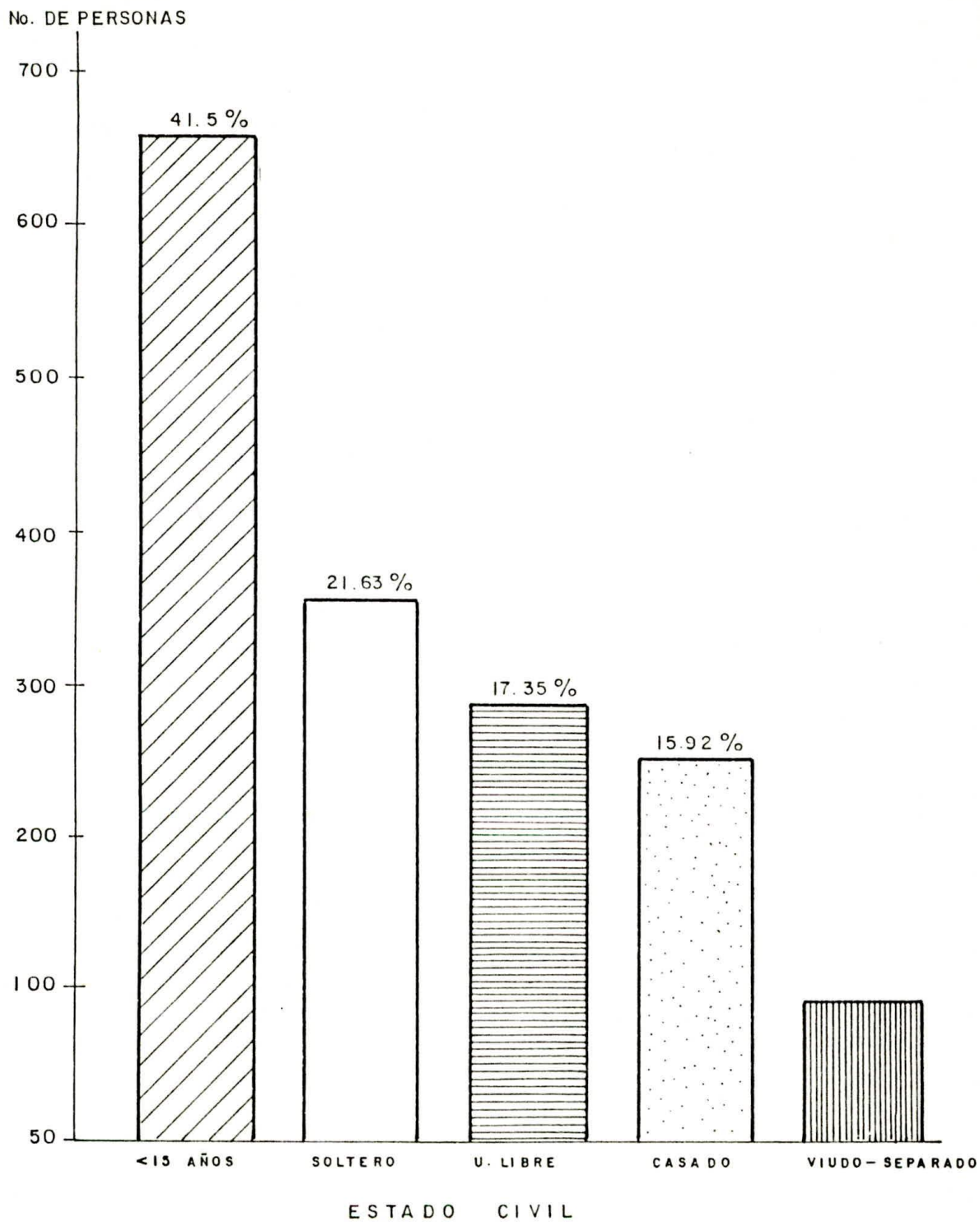
#### 2.1.5 Procedencia

El mayor índice de procedencia lo establece el departamento del Magdalena que arroja un resultado de 63.67% de los cuales el 40.77% son nativos de Bonda, en escala le siguen los Departamentos de la Guajira con un 7.42%, Atlántico 4.82%, Cesar 4.26%, Bolívar 2.47%, Córdoba 1.67% y Sucre con 1.11%. De los Departamentos del interior se tiene al Tolima con 4.51%, Santanderes 3.83%, Antioquia 2.53%, Huila 1.05%, Quindío 0.92% y otros con un 0.74% y solo 0.06% provienen del exterior del país (Ver Figura 12).



Figura 10 , CORREGIMIENTO DE BONDA : DISTRIBUCION DE LA POBLACION POR SEXO Y EDAD



Figura II, CORREGIMIENTO DE BONDA : TIEMPO DE RESIDENCIA



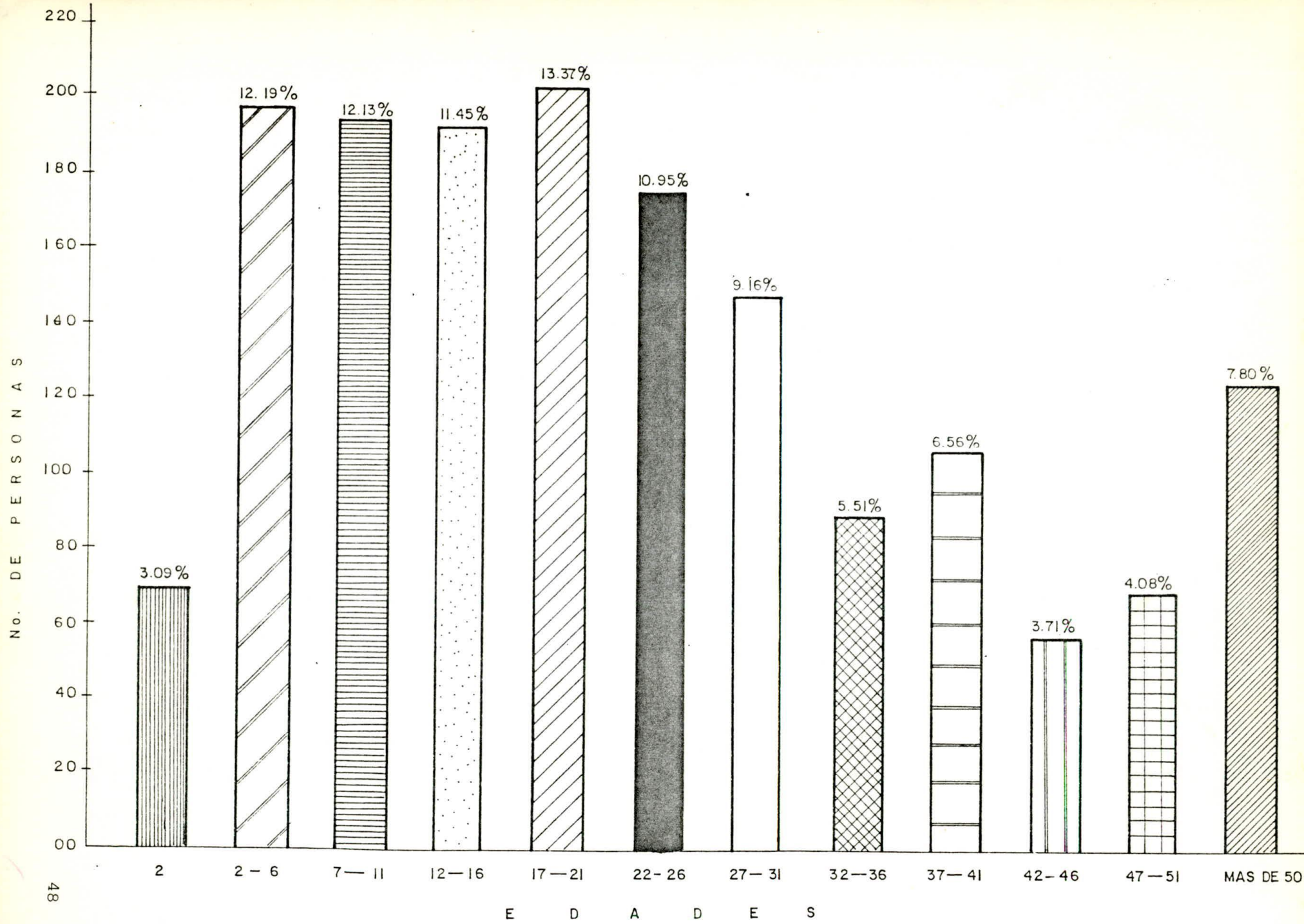

Figura 12, CORREGIMIENTO DE BONDA : P R O C E D E N C I A

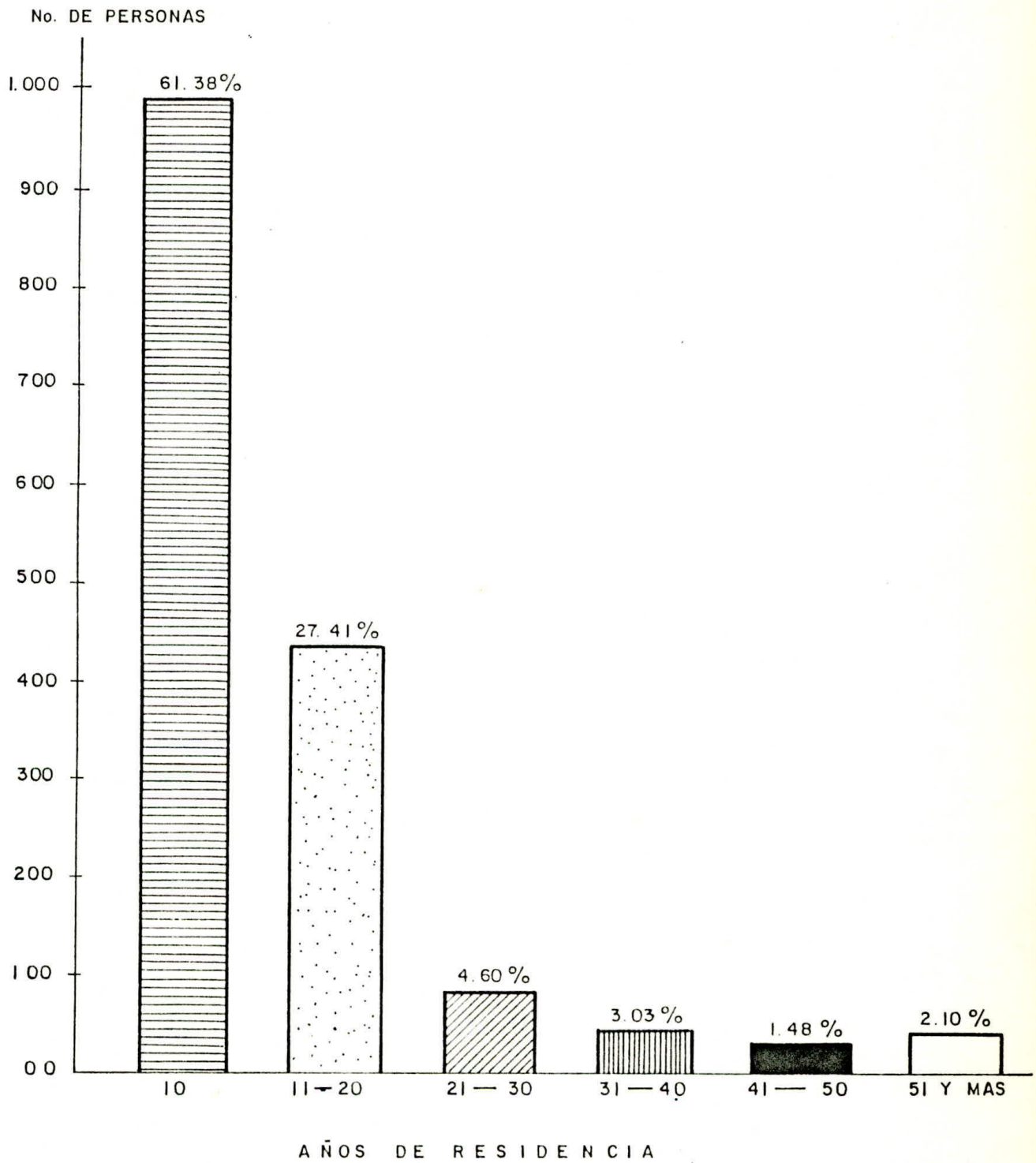
Tabla 1. DISTRIBUCION DE LA POBLACION POR SEXO Y EDAD, SEGUN CENSO 1987

Edades (años)	Femenino	%	Masculino	%	Número de perso nas
- 2	21	2.48	29	3.76	50
2 - 6	102	12.08	95	12.30	197
7 - 11	99	11.72	97	12.56	196
12 - 16	97	11.49	88	11.40	185
17 - 21	115	13.63	101	13.08	216
22 - 26	104	12.32	73	9.46	177
27 - 31	88	10.43	60	7.77	148
32 - 36	47	5.56	42	5.44	89
37 - 41	49	5.81	57	7.38	106
42 - 46	33	3.91	27	3.50	60
47 - 51	30	3.55	36	4.66	66
52 - Más	59	6.99	67	8.68	126
<b>TOTAL</b>	<b>844</b>	<b>100.00</b>	<b>772</b>	<b>100.00</b>	<b>1.616</b>

Tabla 2. TIEMPO DE RESIDENCIA EN EL CORREGIMIENTO DE BONDA, SEGUN  
CENSO 1987.

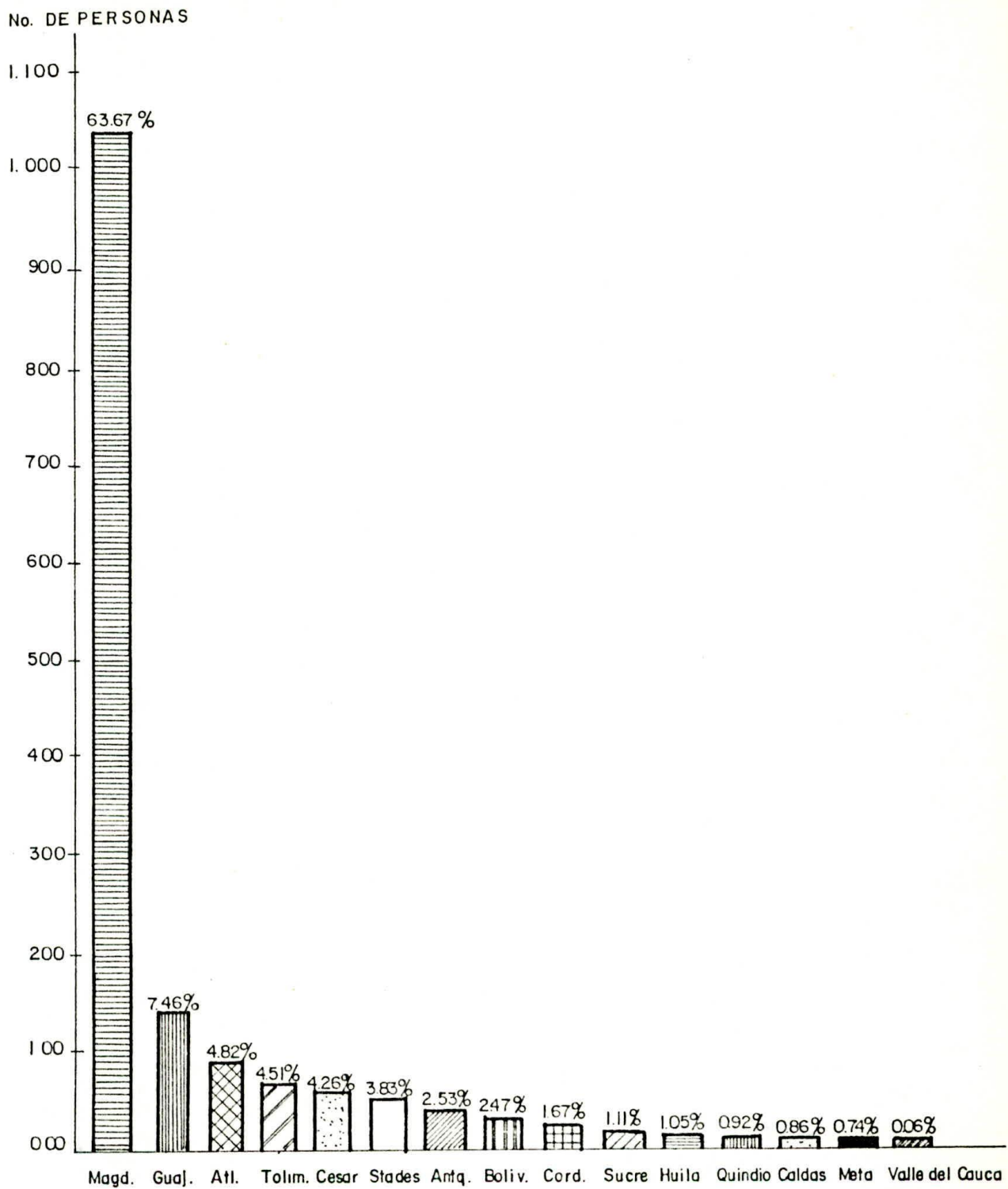
Edades (años)	Número de personas	%
- 5	444	27.48
5 - 10	548	33.92
11 - 16	250	15.47
17 - 22	193	11.94
23 - 28	27	1.68
29 - 34	47	2.91
35 - 40	29	1.79
41 - 46	20	1.22
47 - 52	24	1.49
53 - Más	34	2.10
TOTAL	1.616	100.00

## 2.2 NIVEL ECONOMICO DE LA POBLACION

### 2.2.1 Población Económicamente Activa (P.E.A.)

Del total de la población (P.T.) se pudo establecer que el 61.13%, de las personas están en edades comprendida entre los 15 y 60 años, y se encuentran dentro de la premisa establecida para definir la población en edad de trabajar (P.E.T.). Dentro de esta subpoblación existen 121 estudiantes, lo que indica que en el corregimiento de Bonda la población económicamente activa (P.E.A.) o fuerza de trabajo está compuesta por 867 personas o sea,  $988 - 121 = 867$ ; las 988 personas son las que están dentro del rango de 16 a 60 años.

Se logró determinar la tasa global de participación (T.G.P.) y la tasa bruta de participación (T.B.P.), que nos arrojó los siguientes resultados:

$$T.B.P. = \frac{P.E.A.}{P.T.} \times 100 = \frac{867}{1.616} \times 100 = 53.65\%$$

$$T.G.P. = \frac{P.E.A.}{P.E.T.} \times 100 = \frac{867}{988} \times 100 = 88\%$$

Lo que significa que por cada 100 personas que están en edad de trabajar 88 pertenecen a la población económicamente activa (P.E.A.).

### 2.2.2 Ocupación

El trabajo es el producto de la relación del hombre con el medio para dar cumplimiento a la función económicamente básica de la sociedad de que se hará referencia en el presente estudio.

En el estudio realizado en el corregimiento de Bonda encontramos que el 80% de los habitantes desempeñan oficios particulares, mientras que el 20% están en calidad de trabajadores asalariados, el 54% trabaja independiente, un 40.4% como empleado y solo el 5% trabaja codueño (Ver Figura 13, 14).

### 2.2.3 Empleo - Desempleo

Uno de los factores que intervienen en el desarrollo económico de una comunidad es la mano de obra disponible, constituida por la población económicamente activa.

Dentro de ella está lo que realmente intervienen en el proceso económico y la que por falta de mercado permanece ociosa o subempleada.

Estas dos situaciones se presentan en la zona de estudio.

De acuerdo a los resultados obtenidos de las encuestas en el corregimiento de Bonda trabajan 350 personas, mientras que 517 se encuentran desempleadas que corresponde al 59.6% de la población económicamente activa (P.E.A.), la tasa de desempleo (T.D.) tiene el siguiente valor:

$$T.D. = \frac{D}{P.E.A.} \times 100 = \frac{517}{867} \times 100 = 59.6\%$$

Lo que quiere decir, que por cada 100 personas que componen la población económicamente activa (P.E.A.), el 59.6% se encuentra desempleada; este resultado que nos arroja la tasa desempleo es relativamente alto comparado con la tasa de desempleo nacional, lo cual es del 13.3% para el año 1987.

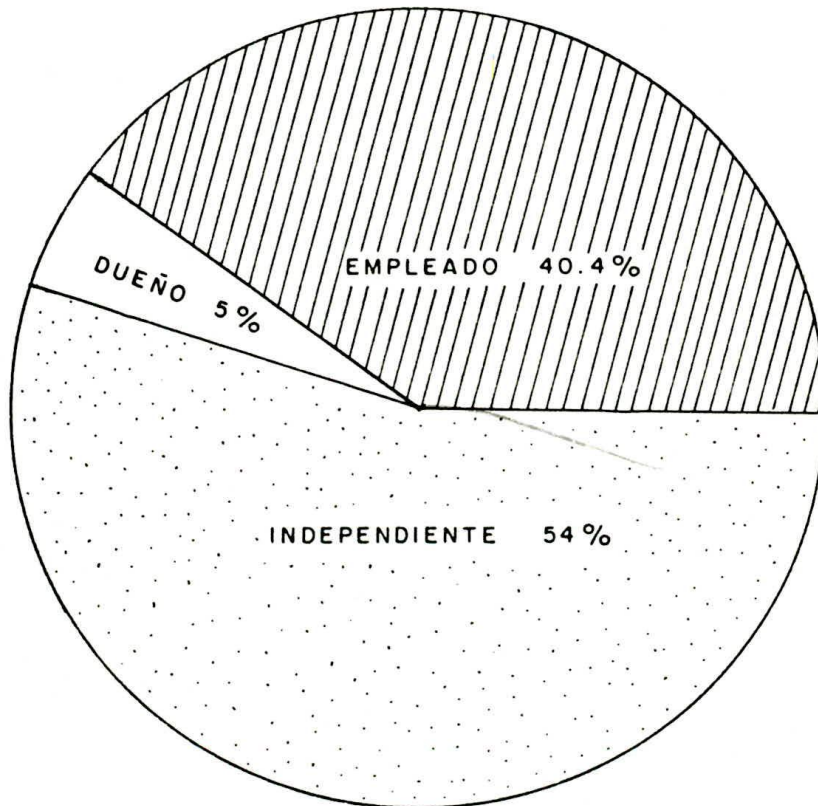

• Figura 13, CORREGIMIENTO DE BONDA: POSICION EN EL TRABAJO

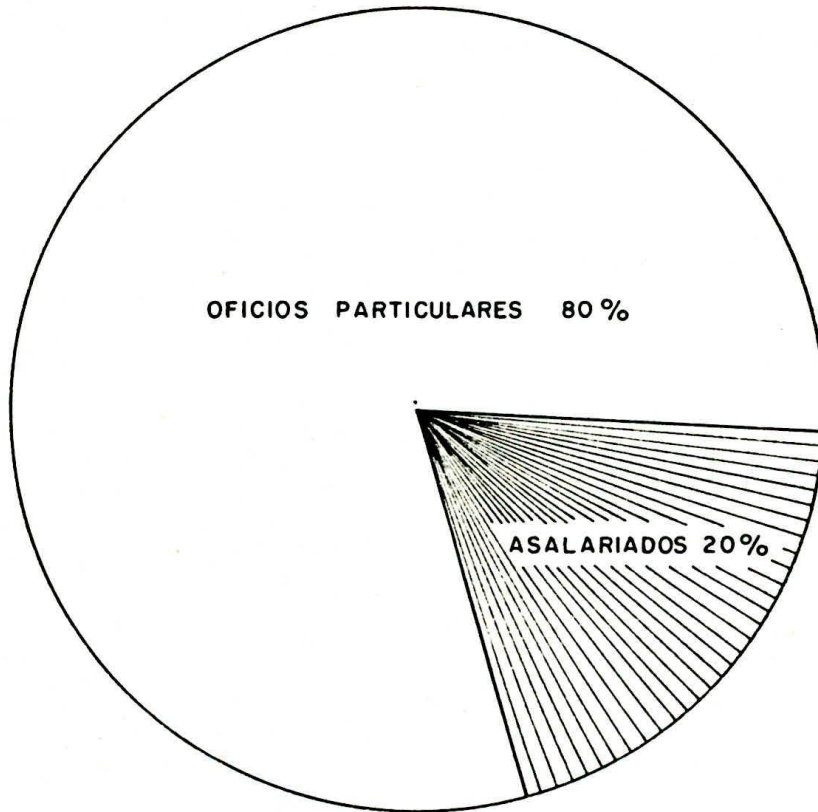

**Figura 14, CORREGIMIENTO DE BONDA : OCUPACION**

#### 2.2.4 Nivel de Ingresos mensuales por Familia

Para la obtención del ingreso de la unidad familiar se agruparon a las personas que comparten habitualmente la misma casa y hacen de sus ingresos un fondo común.

En el corregimiento de Bonda el 29.67% de las familias devengan ingresos entre 1.000 y 8.000 pesos, el 50.1% obtienen menos de 24.000 pesos, sólo el 20.32% devengan ingresos mensuales superiores a 32.000 pesos.

Como es de anotar, para el año 1987 el salario mínimo es de \$21.000, y puede observarse que el 23% de la población se encuentra por debajo de ese nivel, indicando la existencia de otras actividades que por alguna razón los encuestados no declaran con exactitud sus ingresos.

(Ver Tabla 3, Figura 15).

#### 2.2.5 Nivel de Gastos por Familia

Según censo realizado en el corregimiento de Bonda se obtuvo que más del 76.87% de las familias gastan de 1.000 a 30.000 pesos mensuales, sólo el 23.13% consumen de 30.000 a 60.000 pesos y un mínimo porcentaje de las familias gastan de 40.000 pesos en adelante (Ver Tabla 4, Figura 16).

### 2.3 NIVEL EDUCATIVO

A medida que los conocimientos que el hombre ha adquirido a través de la historia gracias a su práctica y experimentación diaria se ha visto



Tabla 3. NIVEL DE INGRESOS POR FAMILIA, SEGUN CENSO 1987.

Ingresos	Número de Personas	%
De 1.000 - 4.000	1	0.33
4.000 - 8.000	33	11.00
8.000 - 12.000	39	13.00
12.000 - 16.000	29	9.67
16.000 - 20.000	32	10.67
20.000 - 24.000	71	23.67
24.000 - 28.000	22	7.33
28.000 - 32.000	43	14.33
32.000 - Más	30	10.00
<b>TOTAL</b>	<b>300</b>	<b>100.00</b>



Figura 15, CORREGIMIENTO DE BONDA : INGRESOS POR FAMILIA

Tabla 4. NIVEL DE GASTOS POR FAMILIA, SEGUN CENSO 1987.

Gastos	Número de Personas	%
De 1.000 - 10.000	26	8.84
10.000 - 20.000	88	29.94
20.000 - 30.000	112	38.09
30.000 - 40.000	44	14.97
40.000 - 50.000	21	7.14
50.000 - 60.000	3	1.02
TOTAL	294	100.00

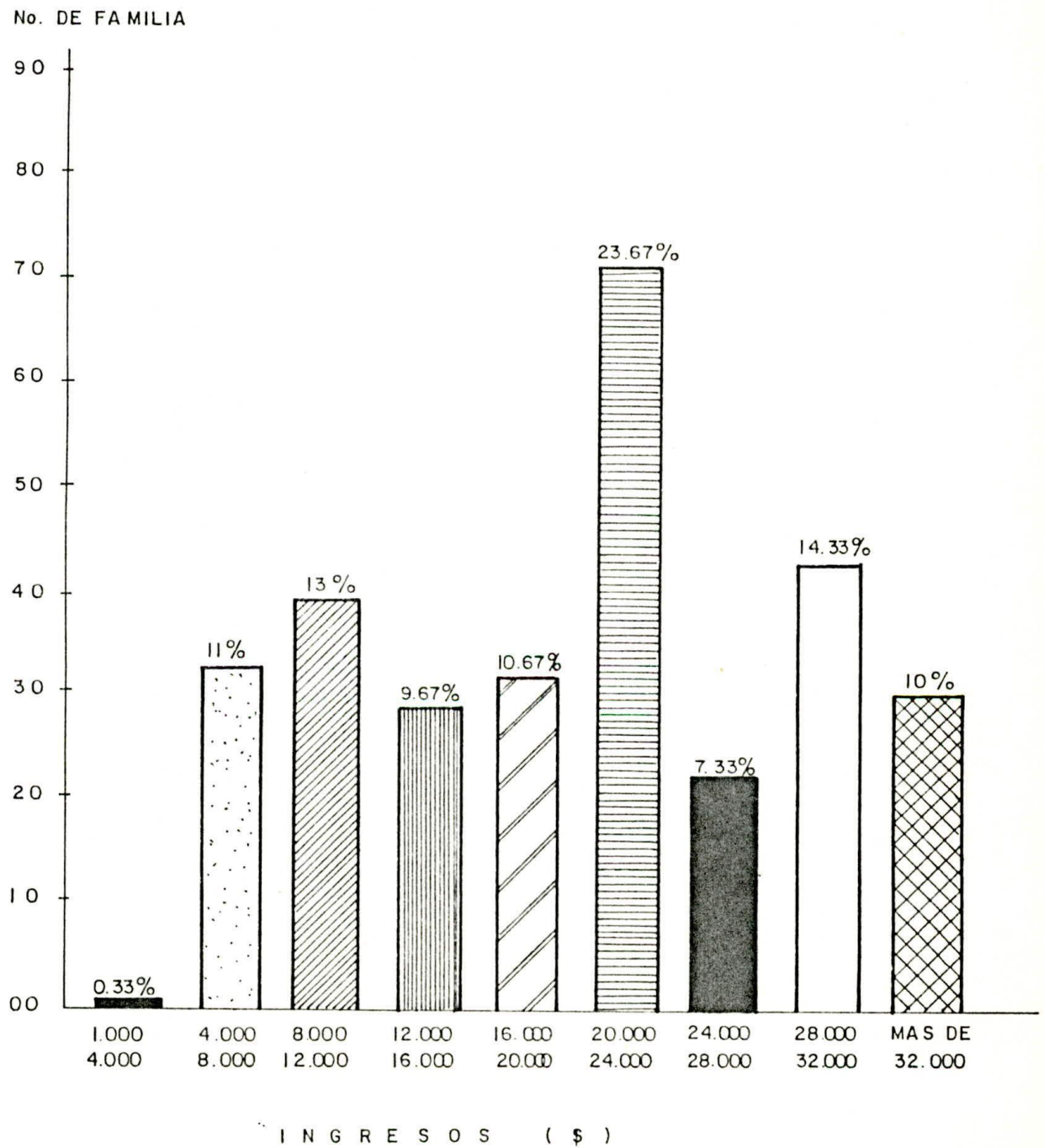

Figura 16 , CORREGIMIENTO DE BONDA : GASTOS POR FAMILIAS

la necesidad de organizar mecanismos formales e institucionales que se encarguen de transmitir y profundizar estos conocimientos especializados, los cuales se enmarcan dentro de la estructura educativa.

Por lo tanto debe considerarse que la educación como una necesidad sentida por los miembros de una sociedad debe ser satisfecha por esa misma sociedad por medio de la disposición de los recursos y medios para satisfacerlas.

Claro está que el sentido de la educación es integral entre el nivel de aprendizaje, como función primordial del proceso de socialización y el nivel de preparación, para la adquisición de conocimientos que amplian el círculo de acción de los miembros de una familia y en general de una comunidad.

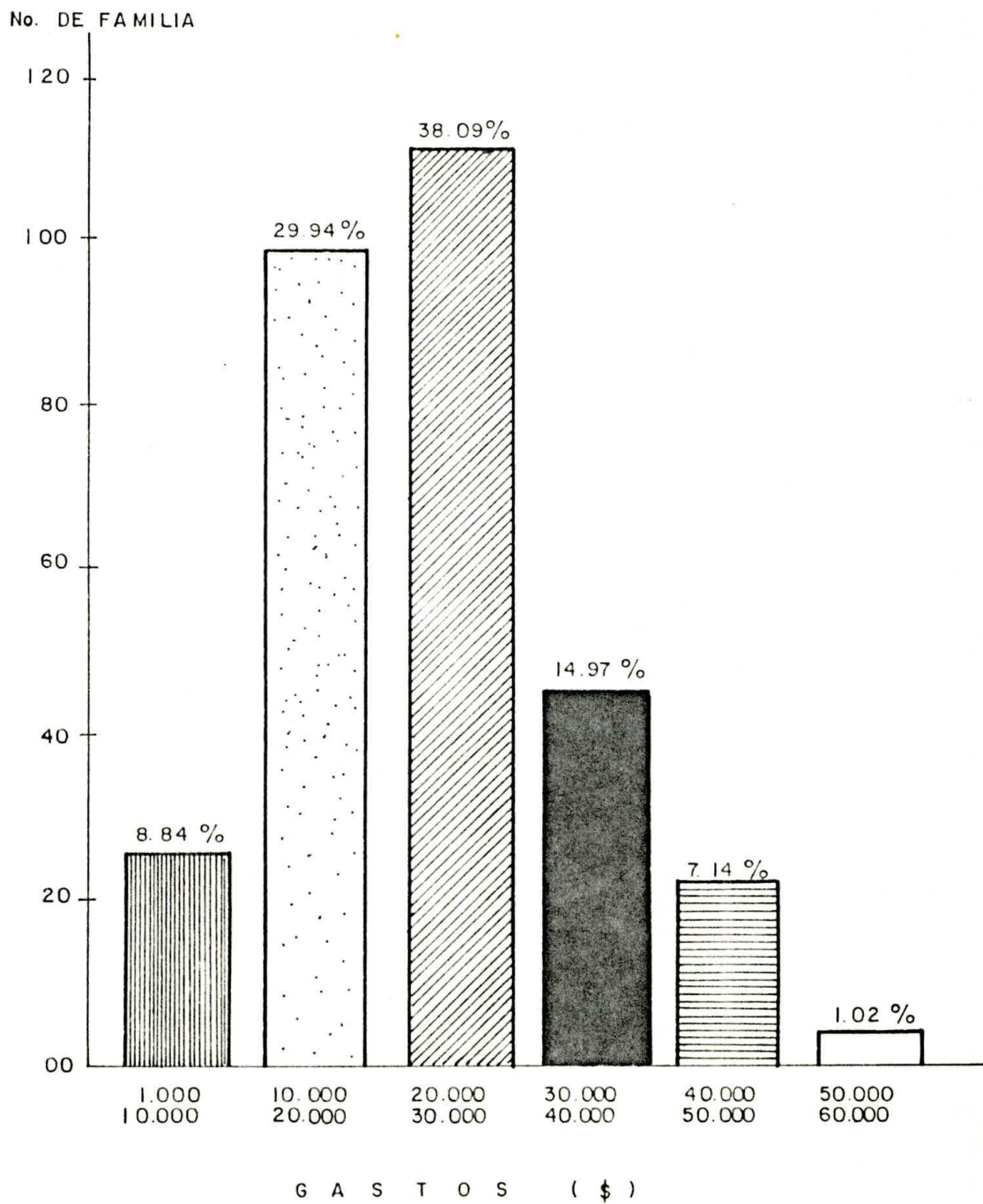
Por otra parte la educación es una necesidad primordial e imprescindible en la vida social de cualquier persona, el interés o deseo de superación del individuo sólo puede conseguirse cuando éste cuenta con establecimiento especializado que estén dispuestos a satisfacer esta necesidad.

El corregimiento de Bonda cuenta con seis (6) establecimientos educativos, de los cuales uno es colegio privado y los otros cuatro son oficiales, de estos planteles dos funcionan con dos jornadas, esto con el fin de darle oportunidad a aquellos que por alguna razón trabajen o realicen otra actividad.

El Instituto Santo Tomás, es una escuela privada y se encuentra ubicada en la zona centro; su inicio lo tuvo en el año de 1.982, fundadora y propietaria Ruth Maestre Cabrera. Este plantel labora con dos jornadas de 7 a.m. a 11.30 a.m.; de 1:30 p.m. a 4:30 p.m., en la jornada de la mañana funciona el preescolar, cuarto (4) y quinto (5) de primaria y en la jornada de la tarde primero (1), segundo (2) y tercero (3) de primaria.

La escuela cuenta con seis (6) maestros, tiene matriculado 160 alumnos, consta de cinco aulas y tiene un promedio de 30 alumnos por salón; labora con licencia de funcionamiento.

Este colegio se encuentra bien dotado, tiene buen material didáctico y construcción de las aulas y silletería.

Además Bonda cuenta con una Escuela Rural Mixta No. 1 - No. 2, este colegio se encuentra ubicado en la parte sur de Bonda, fue fundado en el año 1.939, funciona en una misma casa, encontrándose en mal estado, no cuenta con material didáctico; la mayoría de los niños tienen que llevar sus pupitres para poder escuchar clase sentados.

En este plantel se encuentran matriculados 147 alumnos por la mañana y 119 por la tarde, estas dos jornadas son independientes, cada una tiene su director; en la jornada de la mañana hay niveles de primero a quinto de primaria, no tiene aula especial ni preescolar. La escuela desde hace muchos años no recibe ninguna ayuda económica del Municipio, subsiste a través de un aporte que realizan los padres

de familia en el momento de efectuar la matrícula (\$100).

En esta escuela prestán el servicio de restaurante a todos aquellos estudiantes de la comunidad a razón de \$15,00 el almuerzo, programa que se viene efectuando por intermedio del Instituto Colombiano de Bienestar Familiar (I.C.B.F.).

La Escuela Santa Ana de Bonda, fue fundada en el año 1.980 como directora Elba González; se encuentran matriculados 132 alumnos los que asisten de primero a quinto.

Este plantel funciona con dos jornadas, por la tarde está el preescolar además de los cursos de primero hasta quinto. No está bien de material didáctico, pero tienen local nuevo y en buen estado. Este colegio cuenta con cinco maestros. Los servicios sanitarios utilizados son las posas sépticas.

Escuela Rural Mixta de Masinga, fue fundada en el año 1.984, funciona en un local prestado que se encuentra en mal estado. Tiene dos maestros uno de los cuales hace las veces de director, están matriculados 67 alumnos que asisten de primero a cuarto de primaria. No cuenta con ninguna clase de material didáctico. Las jornadas de clase es continua desde la 7 a.m. a 1 p.m.

#### 2.3.1 Analfabetismo

Para el corregimiento de Bonda se obtuvo que del total de la población (1.616) individuos, el 75.30% es alfabeto mientras que el 24.70% es

analfabeta, si sacamos de este porcentaje a los menores de 6 años obtenemos una tasa real de aquellas personas que no saben leer ni escribir, siendo ésta de un 9.40% lo que está por debajo del índice de analfabetismo nacional, el cual es de un 12%. Como podemos observar la población en estudio igual que otros corregimientos de nuestro Municipio, presenta un alto índice de analfabetismo comparado con el índice nacional. (Ver Figura 17).

### 2.3.2 Asistencia a los centros educativos

De acuerdo al censo realizado en el año de 1.987, un 35.51% asisten a centros educativos, mientras que el 64.48% trabaja o está desempleado.

Si tomamos como referencia los datos de la Tabla de distribución por edades y sexos de la población, el 12% están en edad de asistir a un centro educativo, pero sólo lo hace el 35.51%, es decir, que el 36.49% en vez de estudiar se dedica a otras actividades, o no hace nada.

El 12.19% del total de la población, debería asistir al pre-escolar y sólo lo hace un 7.97%, dejando de asistir el 7.55%. En la primaria debería de asistir el 23.57% nada más lo hacen un 25.06%, para el bachillerato debería de asistir un 23.32% y sólo asisten un 14.13%.

### 2.3.3 Grado de escolaridad

En el corregimiento de Bonda, se pudo observar que un 13.96% lograron terminar el quinto año de primaria, el 38.45% han estudiado bachillerato y lograron terminar el sexto un 8.54%. En lo que se refiere a



No. DE PERSONAS



Figura 17, CORREGIMIENTO DE BONDA : ANALFABETISMO

plantel Universitario han asistido un 0.41% y lograron terminar su carrera el 0.32%. En esta población, escasean los bachilleres técnicos vocacionales (Ver Figura 18)

De lo anterior, se puede establecer que de las 1.616 personas que constituyen la población objetivo, 1.217 han asistido a centros educativos pero no todas han logrado terminar sus estudios. De las 1.217 personas, 555 han asistido a centros de educación primaria, a colegios de bachilleratos 468, a centros pre-escolares 189, a la Universidad 5, y los 399 habitantes que faltan para completar la población nunca han asistido a planteles educativos.

La población de Bonda recibe cursos de capacitación, permitiéndole así desempeñar trabajos calificados, de esta manera aumenta sus ingresos mensuales. Se encontró un total de 23 mujeres que han recibido curso de modistería, 3 de belleza y otros cursos como: pintura, primeros auxilios, mecánica, artesanía, floristería, muñequería, etc. Estos cursos fueron hechos, algunos por hombres y otros por mujeres.

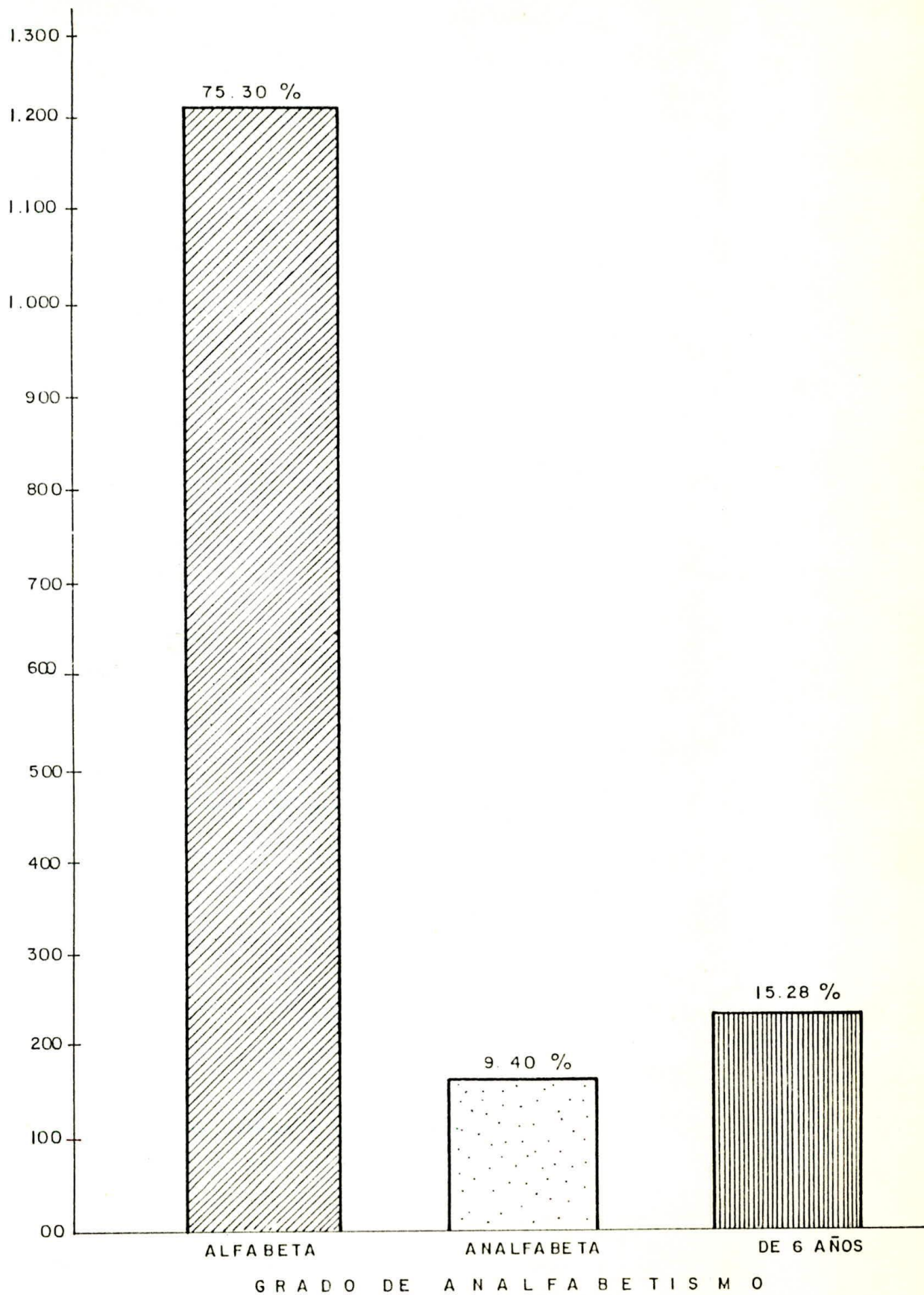
#### 2.3.4 Recreación

En el corregimiento de Bonda hay tres (3) sitios de recreación, entre estos tenemos un parque, un campo de fútbol y un balneario natural como es el río Bonda que pasa muy cerca al corregimiento.



Figura 18, CORREGIMIENTO DE BONDA : AÑOS APROBADOS DE ESTUDIOS

### 3. ORGANIZACIONES Y LIDERAZGO

#### 3.1 ORGANIZACIONES

El sistema de organización es producto directo de las relaciones de asociación que establecen los hombres en su medio social.

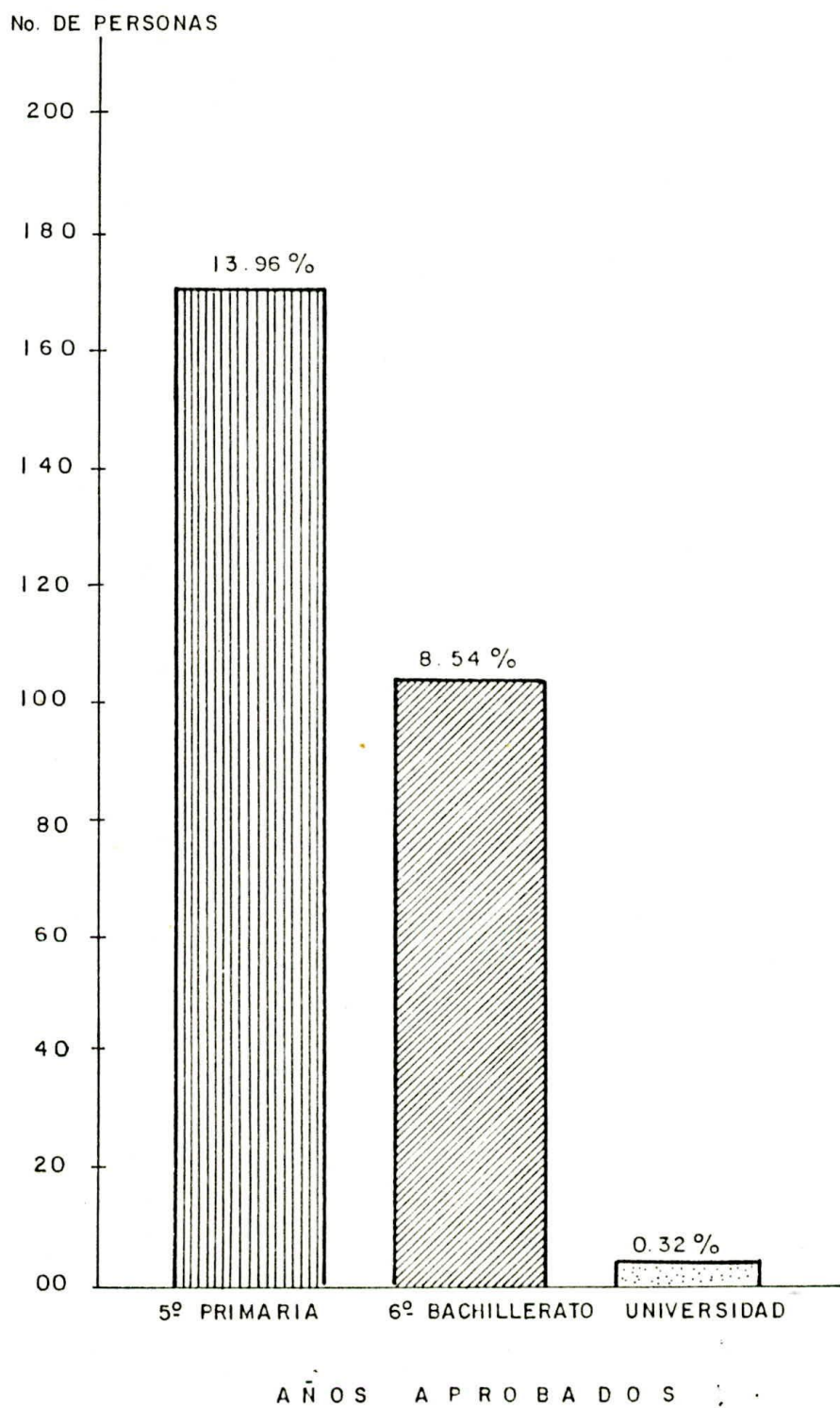
Generalmente se considera que la organización debe partir de la unificación de inquietudes y actitudes para la consecución de un objetivo específico; de acuerdo con este concepto, hay diferentes formas de organización.

A través de la conformación de estas organizaciones parten las relaciones familiares o de amistad, dado precisamente, por el tipo de comunidad específica que se está tratando de analizar con una fuerte centralización del liderazgo.

En este nivel de las comunidades consideradas como tradicionales, este sistema se basa sobre el hecho de satisfacer las necesidades mínimas en la comunidad, por lo general sobre la base del desarrollo infraestructural.

Como concepto operativo, manifiesta las funciones de los diferentes

individuos que constituyen un sistema social. Estas funciones enmarcan una compleja red de relaciones entre los individuos que especializan y unifican sus actividades para la consecución de fines específicos, socialmente necesarios y satisfacer sus necesidades.

En la comunidad de Bonda, región objeto de estudio, según las encuestas realizadas se observó la existencia de organizaciones, que son eje de la comunidad; siendo ésta la Junta de Acción Comunal.

### 3.1.1 Junta de Acción Comunal

La acción comunal es una organización cívica compuesta por los habitantes del corregimiento de Bonda que aunan esfuerzos y recursos para procurar la solución de las necesidades más sentidas de la comunidad.

Esta junta está conformada por dos comités, un deportivo y el otro cívico.

### 3.1.2 Bienestar

En el corregimiento de Bonda, el Instituto Colombiano de Bienestar Familiar (I.C.B.F.), presta los servicios de restaurante en los colegios Santa Ana de Bonda y en el colegio Rural Mixto No. 1 y No. 2.

Tienen una cobertura de 100 y 135 niños respectivamente, los cuales pagan el valor de \$15.00 por cada almuerzo.

Las señoras encargadas son nombradas por la Secretaría de Obra Públi

cas, y cuentan con la ayuda de madres de familias que tienen hijos en esas escuelas. Los implementos de cocina los facilita el Bienestar; el cual no realiza ningún otro programa.

### 3.1.3 El Liderazgo

En todos los conglomerados sociales, existen líderes.

Un líder es aquella persona que ejerce influencia sobre los aptos de los demás y sobre los procesos sociales, tengan o no puesto reconocido. Por consiguiente, cualquier persona puede ejercer liderazgo de vez en cuando.

El líder no es un individuo aislado, es el representante de una clase nace entre las masas y es más apto para concentrar la sabiduría de ellas. Sin las masas no existirían los líderes.

El liderazgo en la actualidad es un tema de interés para quienes tienen la responsabilidad de planear programa de acción y educación del sector rural.

Los trabajadores de extensión, están convencidos de la necesidad de obtener la cooperación de los líderes formales e informales de las comunidades rurales, para lograr una mayor amplitud e intensidad de las actividades del servicio de extensión.

Aún más, las amas de casas de sociedades que viven bajo una dominación casi completa de los hombres, por lo menos ejercen una influencia li

mitada sobre la conducta de sus hijos.

## 4. TENENCIA DE LA TIERRA

### 4.1 CONSIDERACIONES GENERALES

La característica fundamental del sector agropecuario está determinada por la forma imperante en la distribución de la propiedad rural y del crédito, la disponibilidad de maquinaria agrícola, la asistencia técnica y el acceso a los mercados.

Dichos factores a la vez condicionan el aprovechamiento de la tierra y el nivel de tecnología de las explotaciones, así como la distribución de los ingresos. Cuando estos factores básicos de la producción y el capital se hallan altamente concentrados, como sucede en el sector agropecuario colombiano, la consecuencia obvia es el beneficio de la minoría afectándose así los intereses económicos y sociales de la gran mayoría de la población campesina.

Dos clases de fenómenos afectan el campesinado colombiano en lo económico y social: uno producido internamente dentro del mismo sector agrícola, otro que se generan fuera de él y escapan a un control (de valuación, inflación, nivel de salario, precios etc.).

Los primeros determinados por la divergencia en la estructura agraria



de propietarios y productores en sus relaciones con la tierra y otros factores de la producción, en tanto que los segundos provienen de los efectos negativos de la vida económica en general.

Ambos factores han conducidos a una estratificación de la población cuyos polos de distanciamiento se hacen cada vez más evidente y cuyos intereses pugnan cada día con mayor dureza y magnitud.<sup>6</sup>

#### 4.2 DEFINICIONES Y CONCEPTOS

##### 4.2.1 Tenencia de Tierra

Los sistemas de tenencia de tierra, consisten en arreglos legales y de costumbres que regulan la interacción entre las personas en relación con la tierra agrícola.

Considerada en abstracto, dicho sistemas pueden concebirse como un aspecto de la cultura, ya que las formas de la tenencia definen los derechos y los deberes de los propietarios, de los arrendatarios y algunas veces, de otros interesados respecto a la tierra. A la vez, los arreglos específicos de tenencia que gobiernan las relaciones entre las personas respecto a una plantación o aldea agrícola, pueden ser concebidas como sistema social concreto.

La importancia de la tenencia es que regula las relaciones con las personas, sino también las relaciones con la tierra.

---

<sup>6</sup> ROJAS MORALES, Ernesto. Debate Agrario, Documentos. Bogotá-Colombia. Agosto 1971. p. 4

#### 4.2.2 Predios

Es aquella superficie de la tierra dedicada principalmente a la obtención de productos agrícolas y pecuarios constituido por uno o más lotes de terreno y que es manejada como una unidad económica.

Respecto a la propiedad privada de países comunistas, la república adoptará ciertas medidas necesarias para confiscar las tierras de los terratenientes y distribuirlas entre los campesinos que no tienen; haciendo realidad la consigna del doctor Sun Yal Sen de "La tierra para el que la trabaja", con el fin de abolir las relaciones feudales en el campo y convertir las tierras en propiedad privada de los campesinos.

La tierra para el campesino colombiano es algo sagrado y el suministro de ésta ha constituido uno de los fines fundamentales de toda reforma agraria. Sin embargo, esta afinidad sentimental con determinada parcela de tierra no es característica de la agricultura comercializada.

En algunos países capitalistas, especialmente Israel el estado es el dueño de gran parte de la tierra, la que arriendan por largo plazo a los campesinos, reservándose el derecho de posesión.

#### 4.2.3 Propiedad

Se entiende por propiedad el patrimonio de una persona natural o jurídica.

Todos los gobiernos se reservan los derechos de expropiación, mediante el cual pueden adquirir tierras privadas para utilizarlas con fines públicos siguiendo determinados procedimientos.

En los países comunista no está permitida la propiedad de la tierra; toda la tierra es del estado. Aún en las naciones capitalistas el estado posee la tierra que está dedicada a bosques públicos, reservas militares, caminos y similares.

#### 4.2.4 Explotación Extensiva

Es aquella en que se usan cantidades comparativamente pequeña de mano de obra y capital por unidad de superficie.

#### 4.2.5 Explotación Intensiva

Es aquella en que se usan cantidades relativamente grandes de mano de obra y capital por unidad de superficie.

### 4.3 TIPOS DE PROPIEDAD EN COLOMBIA

#### 4.3.1 Latifundio

Es una propiedad rural de gran extensión y un sistema de explotación de la tierra en forma que reduce al mínimo el consumo humano, buscando únicamente la rentabilidad neta de la misma.

De este sistema se derivan una serie de consecuencias sociales, económicas, culturales y ambientales, y aún psicológicas, entre las cuales se encuentran las siguientes: ausencia de tecnificación; la esca

sa ocupación de la mano de obra en realidad, con la extensión laboral de la tierra; la productividad es baja; infra consumo de los campesinos; y obstáculos a la industrialización, debido a que las masas campesinas carecen de la forma de compra, que pueda crear un mercado más amplio a la producción y de transformación manufacturera.

En el latifundio hay que tener en cuenta las relaciones de producción que surgen de su explotación y de su tenencia. Estas relaciones se caracterizan por la obtención de renta de trabajo en especie o en dinero a los campesinos que laboran la tierra.

En Colombia este sistema alcanza cifras impresionantes. Tan sólo un 3.59% de los propietarios resultan amos y dueños del 64.07% del área nacional, todo lo cual adquiere mayor gravedad si se tiene en cuenta que muchos de estos grandes propietarios lo son de varias fincas de notable extensión o de una sola.

El latifundio produce dos fenómenos característicos: la atomización o minifundio y la fragmentación.

#### 4.3.2 Minifundio

El minifundio es un sistema de propiedad de la tierra por pequeños lotes y fracciones que no bastan para sostener una familia, cuyos cultivos resultan anti-económicos no solo por no permitir el empleo de maquinarias e implementos modernos sino por el tiempo que se pierde en ir y venir en estas parcelas frecuentemente ubicadas a distancia del domicilio del cultivador. Por lo general la insuficiencia de las

cosechas y la pobreza de medios significa en gravámenes que pasan sobre los pequeños fondos, que al fin caen víctima de la usura de los embargos oficiales.

Esta forma de atomización de la tierra ha surgido en Colombia como consecuencia de la acumulación latifundista de tierras generalmente ubicadas en los Valles y Sabanas fértiles, obligando a los campesinos pobres a desplazarse o a congregarse en laderas y pendientes.

#### 4.3.3 Fragmentación

Consiste en la explotación de parcelas separadas, en contraste con una finca consolidada. Cuando una propiedad está rota en fragmentos se hace difícil su manejo, resultando gran pérdida de tiempo y energía.

#### 4.4 ESTATUS Y PAPELES DE TENENCIA DE TIERRA

En Colombia hay varios tipos de status de tenencia de tierra, que son significativo del punto de vista sociológico, entre estos figuran: terrateniente; propietarios libres de deudas e hipotecas; administradores de fincas; arrendatarios que pagan en efectivo parte en efectivo y parte en productos y parte en ganado, con una parte de la cosecha; trabajadores agrícolas: aparceros y jornaleros, estos últimos permanentes, temporales, locales y migratorios trabajadores que no reciben remuneración porque son miembro de la familia; las definiciones de los status son:

#### 4.4.1 Terratenientes

Un terrateniente privado es una persona que posee una finca pero no vive en ella ni la cultiva. Algunas empresas son terratenientes.

Hay muchos terratenientes ausentista, que posee tierras agrícolas como inversión; es frecuente que se considere que las tierras agrícolas constituyen una buena inversión a largo plazo.

#### 4.4.2 Propietario pleno

El operador que es propietario pleno no arrienda tierra ajena. Puede poseer su tierra libre o hipotecada. Tiene control absoluto de su finca sin más limitaciones que las reglamentarias gubernamentales, que rigen para todo propietario del mismo tipo de él. Si tiene la propiedad absoluta de su tierra, puede vender la finca, arrendarla toda o una parte, o hipotecarla, según desee.

#### 4.4.3 Propietarios y cultivadores parciales

Un propietario y cultivador parcial es el que posee alguna superficie de tierra agrícola y cultiva al mismo tiempo tierras adicionales, por los cuales paga rentas. Muchos propietarios parciales son muy prósperos desde el punto de vista económico, y es posible que, en realidad sean más ricos que muchos propietarios plenos, y realicen operaciones mejores que éstos.

#### 4.4.4 Administrador de finca

Un administrador es la persona que maneja fincas o cultivos ajenos y recibe por este trabajo un sueldo o salario.

En esta categoría no se incluye a los encargados, ni a los trabajadores normales. Generalmente, ni invierten capital ni corren riesgo alguno, sino que son remunerados por un sueldo o salario, además de la vivienda y otros emolumentos previamente específicos y que en algunos casos, incluyen un porcentaje de los ingresos netos o brutos de la finca o cultivo. El administrador vigila las operaciones y atiende las relaciones del negocio, en la forma que indique su trabajo.

#### 4.4.5 Arrendatarios

Los arrendatarios constituyen una categoría importante de la tenencia de la tierra. Hay varios tipos de arrendatarios:

##### 4.4.5.1 Arrendatarios que pagan en efectivo

Las costumbres entre los arrendatarios es que paguen una renta, generalmente por adelantado y su cuantía se calcula sobre la base de terminada por hectáreas.

En los arreglos de esta clase, el arrendatario corre todos los riesgos que implique el manejo de la granja y el terrateniente ninguno.

##### 4.4.5.2 Arrendatarios que pagan con productos

En la zona donde los riesgos son grandes es frecuente encontrar que los arrendatarios pagan con parte de la cosecha.

#### 4.4.6 Trabajadores agrícolas

Hay dos clases de trabajadores agrícolas: aparceros y jornaleros.

#### 4.4.6.1 Aparceros

Es aparcerero el trabajador que recibe una parte de la cosecha, pero sin aportar equipo de trabajo, semillas ni fertilizantes. La tierra que trabajan los aparceros no es raro que forme parte de una empresa mayor que es manejada por el propietario como una sola unidad.

#### 4.4.6.2 Jornaleros

Abarcan los trabajadores agrícolas que reciben una remuneración en efectivo por los servicios prestados en la finca.

4.4.6.2.1 Trabajadores agrícolas permanentes. El trabajador permanente trabaja bajo la vigilancia diaria del propietario, hace lo que le ordenen, pero se espera que tenga ciertos conocimientos de agricultura, entre los cuales debe estar adecuado manejo de maquinaria y el cuidado de los animales agrícolas. Al trabajador permanente suele pagarsele un sueldo mensual en efectivo, cuya cuantía es determinada mediante la costumbre o el acuerdo previo.

4.4.6.2.2 Trabajadores agrícolas temporales locales. Se puede contratar a residentes agrícolas locales como trabajadores temporales en la época de mayor volumen de trabajo. Estas personas se remuneran con jornales en efectivo, ya sea por hora, por día o por unidad de trabajo.

4.4.6.2.3 Trabajadores agrícolas temporales migratorios. La relación de éstos con la tierra se basa en un contrato de trabajo cuyo plazo es corto. Estos pueden ser remunerados por unidad de trabajo.



4.4.6.2.4 Trabajadores familiares no remunerados. En la mayoría de las granjas familiares, la fuerza principal de trabajo la constituye el propio propietario. Sin embargo, éste es ayudado por los miembros de su familia, que no reciben remuneración y ejecutan varias tareas movidos por el deber.

Tomando en consideración las definiciones conceptuales expuestas, anteriormente hemos construido la Tabla 5, la cual analizaremos a continuación.

Básicamente consideramos las variables: tamaño de la explotación, tenencia de la tierra, manejo, condiciones jurídicas y forma de pago de las tierras tomadas en arriendo, las que nos permitirán en contraste con los criterios teóricos colegir los análisis respectivos, en efecto podemos observar que en el corregimiento de Bonda en su sector rural necesariamente se ubica en la categoría de agricultura minifundista ya que el 100% de las explotaciones están por debajo de 20 hectáreas en su frontera agrícola, además las características tecnológicas la categorizan como explotaciones extensivas sin un apoyo lógico que vislumbre la más mínima posibilidad de desarrollo, por otra parte su origen histórico se remonta al aspecto de atomización de tierras como consecuencia de la acumulación latifundista de otras, anteriormente el corregimiento de Bonda constituía uno de los centros de producción de productos agrícolas y pecuarios para el abastecimiento de los centros de consumo, principalmente el Municipio de Santa Marta, además reafirma su condición de minifundista el hecho de que el

Tabla 5. DISTRIBUCION DE LA TIERRA, NUMERO DE EXPLOTACIONES. CORREGIMIENTO DE BONDA, 1987.

Tamaño	Total	Tenencia						Manejo		Condición jurídica		Formas de paços tierras arrendada				
		Propia	%	Arren- dada	%	Otros	%	Produc- tor	%	Perso- na na- tural	Gobier- no	Cantidad en forma efectiva	cantidad en espe- cie	Aparce- ros		
0 - 5	71	69	97.19	1	1.405	1	1.405	70	98.6	1	1.40	71	-	1	-	-
6 - 10	4	3	75.00	-	-	1	25.000	2	50.0	2	50.00	4	-	-	-	-
11 - 15	1	1	100.00	-	-	-	-	1	100.0	-	-	1	-	-	-	-
16 - 20	1	1	100.00	-	-	-	-	1	100.0	-	-	1	-	-	-	-
21 - Más	3	2	66.70	1	33.300	-	-	2	66.7	1	33.30	3	-	1	-	-
TOTAL	80	76	95.00	2	2.500	2	2.500	76	95.0	4	5.00	80	-	2	-	-

97.19% de la población agrícola poseen fundos ubicadas en el rango 0 y 5 hectáreas de extensión, con condiciones económicas de tipo marginalista o de subsistencia.

#### 4.5 LOS ESTATUS

Mirando las características de los estatus se observa que en términos generales el 95% de la población agrícola se constituyen como propietario plenos, un 2.5% constituyen la categoría de arrendatarios y el 2.5% restante son cultivadores parciales.

Ahora bien es importante desglosar en términos particulares la composición de la tenencia, lo cual nos demuestra lo siguiente: las explotaciones ubicadas entre 0 y 5 hectáreas en un 97.19% son propias, un 1.405% son arrendatarios y un 1.405% son cultivadores parciales; de las explotaciones ubicadas entre 6 y 10 hectáreas el 75%, son propias y el 25% restante con cultivadores parciales; las que se encuentran entre 11 y 15 hectáreas en un 100% son propietarios lo mismo que las que están en 16 y 20 hectáreas, en cambio las explotaciones que tienen 21 hectáreas o más en un 66.7% son propias y el 33.3% son arrendatarios.

En cuanto al manejo se refiere se observa que el 95% de las explotaciones son manejadas por sus dueños y productores, mientras que el 5% son por administración delegada, concentrándose el mayor porcentaje de administración delegada en los rangos 0 - 10 hectáreas 51.4% y 21 o más hectáreas, el 33.3% del total. Aunque parezca contradictorio merece un poco de análisis este hecho ya que una administración dele

gada es índice de un tipo de relaciones económicas diferentes a las de marginalismo, en otras palabras significa de que un 5% de la población agrícola en el corregimiento de Bonda constituye otra categoría ya que sus propietarios han tomado estos fundos como sitio de recreación más no como fuente principal de ingresos, sino probablemente por efecto de otras variables tales como, la inflación, depreciación, de la moneda, etc., a mediano y largo plazo estos fundos constituyen una fuente de acumulación de capital.

En relación con las condiciones jurídicas de los propietarios el 100% son personas jurídicas naturales con los derechos y deberes que constituyen la constitución nacional con sus normas de derecho de propiedad. Lo que nos indica que la condición de empresario en este corregimiento por no decir que es nula es apenas embionaria, sin que hasta la fecha se presente la posibilidad de que se funden instituciones u organismo de tipo comunitario tales como: cooperativas, asociación de usuarios campesinos, etc.

Además la posibilidad de ensanchamiento de las fronteras agrícolas es cerrada ya que las tierras baldías o del Estado se han agotado.

#### 4.6 RELACIONES DE PRODUCCION

Teniendo en cuenta que la mayoría de las explotaciones son chicas; tan chicas, que incluso con la aplicación de técnicas adicionales, sería imposible dar a la familia un mínimo aceptable nivel de vida.

Ya hemos dicho 97.19% de las explotaciones promedian menos de 5 hec

táreas, a esto se adiciona un factor más que dificulta un nivel de vida aceptable, el 100% de dichas explotaciones se encuentran ubicadas en suelos pobres, o en laderas erosionadas, sujetas al efecto de la erosión.

Estas pequeñas pertenencias se caracterizan por disponer de recursos limitados tanto de tierras como de capital, trabajo abundante y criterio administrativo desarrollado.

La relación entre tamaño de la pertenencia y la productividad, es compleja. En términos de eficiencia económica (por ejemplo, la proporción de producciones en bruto en relación con relaciones en bruto), no existe debida correlación con el tamaño de la tierra.

Sin embargo en términos de producción por hectáreas, a las pequeñas pertenencias, tienden a mostrar mejores rendimientos. De todo esto podemos destacar el hecho de que la mano de obra es abundante debido a que las relaciones de producción son administradas por la unidad familiar con mano de obra familiar lo cual simplemente traduce una subutilización de la misma.

## 5. CONCLUSIONES

El presente estudio descriptivo arrojó resultados que nos permiten llegar a las siguientes conclusiones:

5.1 La mayor parte de las viviendas en el corregimiento de Bonda, se encuentran construídas en bareque, techos de zinc y pisos de cemento.

5.2 El tamaño promedio por casas en el corregimiento de Bonda es de 6.9% personas por familia.

5.3 El promedio de personas por habitación fue de 2.5%.

5.4 El 100% de las viviendas en el corregimiento de Bonca carecen de alcantarillado.

5.5 En la distribución de la población por sexo y edad un alto porcentaje del sexo femenino con un 52.22%, mientras que el masculino con un 47.78%.

5.6 La procedencia de la población del corregimiento de Bonda está constituída por personas de diferentes regiones del país.

El mayor índice lo tiene el Departamento del Magdalena con un 63.67% del total de la población.

5.7 Del total de la población, el 59.6% se encuentra desempleada.

5.8 En el corregimiento de Bonda el 23% de las familias se encuentran devengando por debajo del salario mínimo.

5.9 En el corregimiento de Bonda se observó que más del 76.87% de las familias gastan entre 1.000 a 30.000 pesos mensuales.

5.10 El corregimiento de Bonda presenta un alto índice de analfabetismo, con un 9.40% siendo el nivel nacional del 12%.

5.11 El corregimiento de Bonda en su sector rural se encuentra en la categoría de explotaciones minifundistas en un 100%, el 97.19% de la población agrícola poseen fundos que se colocan en el rango 0 - 5 hectáreas de extensión con condiciones económicas marginalistas.

5.12 El 95% de las explotaciones son de propiedad plena, el 2.5% son arrendatarios y el otro 2.5% son cultivadores parciales.

5.13 En cuanto al manejo el 95% de los fundos son explotados por sus propietarios y el 5% son explotados por administración delegada.

5.14 Para este corregimiento (sector rural) la mano de obra resulta ser abundante ya que las explotaciones son realizadas por la unidad familiar, lo cual simplemente traduce una sub-utilización de la misma.

## 6. RECOMENDACIONES

Dada la categorización de los fundos en minifundistas plenos, con condiciones económicas marginalistas y de difícil adecuación agrícola se recomienda: con miras al mejoramiento del nivel de vida de esta sub-región del corregimiento de Bonda, sería necesario la implementación de políticas de orden social y económico, en tal circunstancia la Universidad podría constituirse en un elemento de cambio tomando como plan bandera regiones como estas y adelantar allí programas de extensión rural para proporcionar cambios en lo social y tecnológico como por ejemplo: impulsar la creación de organizaciones como acción comunal, asociación de usuarios campesinos, grupos precooperativos, suministrando para ellos asesoría y educación lo cual necesariamente repercute en un mejoramiento socio-económico para el corregimiento de Bonda.

En tal circunstancia recomendamos a la Universidad fundar su unidad de extensión a la comunidad por medio de la cual se definirían las políticas de proyección a la comunidad en procura de entrar a resolver los problemas de la región, incrementando la aplicación de nuevas tecnologías en los procesos productivos, generando condiciones de cambio social que finalmente desembocarían en un mejor nivel de vida y por consiguiente servirá como punto de partida para el logro de un armonico desarrollo económico y social de la región como entorno en el cual se mueve nuestra alma mater.



## BIBLIOGRAFIA

- ✓ AMAR AMAR, José Juan y Otros. Educación inicial en la familia y con la comunidad. Barranquilla, Uninorte, 1985.
- ✓ ALTHURSSER y BALIBAR. Acerca de la noción del tiempo histórico veáse los defectos de la economía clásica, bosquejo del concepto del tiempo histórico. Siglo XIX.
- AVILA, Abel. Sociología del hombre. 1967.
- BOLAÑO, Adriano. Estudio socio-económico del Municipio de Fundación. Tesis, Econ. Agrícola. Santa Marta, Universidad Tecnológica del Magdalena, 1977.
- ✓ BARCO, Virgilio. Hacia una Colombia Nueva. Edición Oveja negra, Bogotá, 1986.
- BERMUDEZ MEJIA, Emilio A. Estudio Socio-económico del corregimiento de Taganga. Tesis, E.A. Santa Marta, Universidad Tecnológica del Magdalena.
- CLEMENT y POOL. Economía enfoque América Latina. México, MacGrawhill, 1972.
- COOLEY H., Charles. Sociología General. México, Fondo de la cultura, 1975.
- CORREA, Atilio y Otros. Estudio Socio-económico sobre la zona de Córdoba en el Municipio de Ciénaga, Departamento del Magdalena. Tesis, Econ. Agrícola. Santa Marta, Universidad Tecnológica del Magdalena.
- CHINOY, Ely. La sociedad una introducción a la sociología. Bogotá, Fondo de cultura económica, 1977.
- DE LA ESPRIELLA, Maria Mercedes y Otros. Proyecto de atención integral al pre-escolar Costa Atlántica. Barranquilla Colombia, 1983.
- KELSEY, Hearne. Trabajo de Extensión Agrícola. México, centro regional de ayudas técnicas, 1983.

KISH, Leslie. Muestreo de Encuestas. México, editorial Trillas, 1972.

Legislación sobre Acción Comunal, Resolución No. 000749 del 8 de Marzo de 1981; Imprenta Nacional, Bogotá Colombia, 1981.

MERRIL, Willian. Introducción a la estadística económica. Argentina, Regional de Ayudas Técnicas, 1972.

MORTIMER MARAÑON, G. Y Otros. Geografía económica de Colombia. Bogotá, Colombia. Norma, 1984.- 1986.

ROJAS MORALES, Ernesto. Debate Agrario, Documentos. Bogotá-Colombia, Agosto 1971.

UNIVERSIDAD DEL NORTE. Proyecto de Atención Integral al Pre-escolar, Costa - Atlántica, Barranquilla Colombia, 1977-1982.

UNIVERSIDAD DEL NORTE. Anuario Científico. Editorial Nacional de Colombia, Medellín, 1983.

VIDART, D. Sociología Rural. Barcelona. Salvat, 1960.

YA LUN CHOU. Análisis Estadístico. México, Interamericana, 1969.

ANEXO 1. ENCUESTA SOCIOECONOMICA

Nombre del Jefe del hogar:

Dirección de la familia:

IDENTIFICACION

1	2	3	4	5	6	7	8	9	10	11	12	13	14
No.	Muni	Código	Día	Mes	Año								
tar.cipio													

Fecha datos

1. Cuánto gasta la familia en alimentación?

Diario \$

Mensual \$

21	22	23	24	25	

4. Material predominante del techo?

Concreto	7		
Eternit	6		
Teja	5		
Zinc	4		
Paja	3	29	
Desecho	2		
Otro	1		

2. Cuántas familias hoy en la vivienda?

26 27

5. Material predominante de las Paredes?

Ladrillo	5		
Madera	4		
Bahareque	3	30	
Desecho	2		
Otro	1		

3. Material predominante del piso?

Baldosín	4		
Cemento	3		
Tierra	2		
Otro	1	28	

6. Cuántos cuartos en total tiene la vivienda? (Incluye sala, comedor, cuanto servicio. No incluye baño y cocina).

31 32

7. Cuántas personas habitan en la vivienda?  
(Incluye niños de meses)

33 34

8. Esta vivienda es:

Propia con título	5		
Propia sin título	4		
En adquisición	3		
Arrendada	2	35	
La ocupa sin pago	1		

9. Cómo obtuvo usted esta casa?

Comprada	36
Construcción	37
Propia	38
Heredada	39
Invasión	40
Regalada	

ENCUESTA SOCIOECONOMICA

En la columna correspondiente a cada pregunta, colocar el número que se le asigna a cada una de las respuestas expuestas.

- A. Colocar parentesco respecto al jefe de familia.  
Parentesco
- B. Sexo: Masculino 1 Femenino 2
- C. Estado Civil Casado 1  
Separado o divorciado 2  
Soltero 3  
Unión libre 4  
Viudo 5
- D. Edad:  
El número de años para los mayores de un año.  
Un(o) para los menores de un año
- E. Lugar de Nacimiento:  
Nombre del Municipio y las tres primeras letras del Departamento.
- F. Tiempo de residencia:  
El número de años para los que llevan más de un año.  
Un(o) para los que llevan menos de un año.

- G. Alfabeto:  
Analfabeto 1 Alfabeto 2
- H. Asistencia:  
No asiste a centro educativo 1  
Si asiste a centro educativo 2  
(A mayores de 3 años).
- I. Nivel:  
Pre-escolar 1  
Primaria urbana 2  
Primaria rural 3  
Bachillerato Básico 4  
Bachillerato Clásico 5  
Secundaria Tec.o Vocacional. 6  
Otra secundaria 7  
Normalista 8  
Universitario 9  
Otro 10
- En la segunda columna anote el último año aprobado.
- J. Otros cursos:  
Anotar el curso específico.

- M. Trabaja: No trabaja 1  
Trabaja en el hogar. 2  
Trabaja fuera 3
- L. Oficio específico.
- M. Horas que trabaja:  
Colocar el número de horas que trabaja al día.
- N. Posición  
Dueño 1  
Empleado 2  
Trab.Indepen 3
- O. Dinero aportado:  
Dinero aportado por cada uno de los miembros de la familia por mes.

ANEXO 2. DISTRIBUCION DE LA POBLACION.

Orden No.	NOMBRES Y APELLIDOS Incluye menores de un (1) año	Parentesco	Sexo M-1 F-2	Estado civil	Edad	Lugar de Nacimiento.	Tiempo residencia.	Alfabeto	Asistente	Nivel	Otros Cursos	Trabaja	Oficio específico	Posición	Horas Trabajo	Dinero Aportado
01																
02																
03																
04																
05																
06																
07																
08																
09																
10																
11																
12																
13																
14																
15																
16																
17																
18																
19																
20																
21																
22																
23																
24																
25																
26																
27																