



## Valgdeltagelsen ved kommunal- og regionsvalget 2017

Hansen, Kasper Møller

*Publication date:*  
2018

*Document version*  
Også kaldet Forlagets PDF

*Citation for published version (APA):*  
Hansen, K. M. (2018). *Valgdeltagelsen ved kommunal- og regionsvalget 2017*. (s. 486). Center for Valg og Partier, Institut for Statskundskab, Københavns Universitet. CVAP Working Paper Series, Bind. 1/2018

CENTRE FOR VOTING AND PARTIES  
FACULTY OF SOCIAL SCIENCES  
UNIVERSITY OF COPENHAGEN



# Valgdeltagelsen ved kommunal- og regionsvalget 2017

**Kasper Møller Hansen**

Center for Valg og Partier  
Institut for Statskundskab  
Københavns Universitet

**CVAP Working Paper Series**

CVAP WP 1/2018

ISSN 0906-1444

ISBN 978-87-7393-817-1

[www.cvap.polsci.ku.dk](http://www.cvap.polsci.ku.dk)

## Resumé

Den regionale og kommunale demokratis sundhedstilstand fik et lille knæk med et overordnet fald i valgdeltagelsen på 1,1 procentpoint til 70,8% i 2017. Valgdeltagelsen er dog stadig høj og relativ stabil, både når vi sammenligner over tid og med andre lande.

Rapporten beskriver i detaljer valgdeltagelsen for forskellige sociodemografiske grupper. Her ser vi samme mønstre som ved tidligere valg: Sammenhængen mellem alder og valgdeltagelse er som en rutsjebane, hvor de 18-årige stemmer langt mere end de 19-21-årige. Herefter fortsætter valgdeltagelsen med at stige til vælgerne er 70 år, hvorefter den igen falder brat. De højtuddannede stemmer mere end dem med kortere uddannelse, de arbejdsmarkedsmarginale mindre end vælgere i arbejde. Etniske danskere stemmer mere end indvandrere og efterkommere, og danske statsborgere stemmer mere end udenlandske statsborgere.

De yngste vælgere oplevede en stigning i deres valgdeltagelse i 2017, da de 18-åriges valgdeltagelse steg med 4 procentpoint. Det var bemærkelsesværdigt, i kraft af, at det skete oven på en stigning i valgdeltagelsen for de 18-årige på 13 procentpoint fra 2009 til 2013. De 18-årige stemte dermed hele 17 procentpoint mere ved kommunal- og regionsvalget i 2017 end de gjorde i 2009. Det er den højeste valgdeltagelse, der nogensinde er målt for denne gruppe. Gruppens valgdeltagelse er nu på niveau med de 50-59-årige, kun overgået af de 60-79-åriges valgdeltagelse, som er på over 82%. At de unge nu i langt større omfang deltager i den væsentligste demokratiske handling i det repræsentative demokrati skaber stor optimisme for den demokratiske legitimitet og fremtid, lokalt og regionalt.

Kvinder stemmer nu 3,6 procentpoint mere end mænd. Omregnet vil det sige, at over 130.000 flere kvinder end mænd fandt vej til stemmelokalerne i november 2017. Konsekvensen er klar: Kvinderne har dermed større indflydelse på sammensætningen af byrådene end mænd.

Valgdeltagelsen for indvandrere og efterkommere er blot ca. 40%, mens den for danskere er ca. 75%. Det er bekymrende, at især efterkommerne, som er født og opvokset i Danmark, stadig ligger så markant efter danskerne målt på valgdeltagelse.

Samlet set betyder det, at vælgerne grupperer sig i et demokratisk A- og B-hold. A-holdet domineres af kvinder, højtuddannede, vælgere i arbejde og vælgere med dansk statsborgerskab mellem 60 og 79 år. A-holdets valgdeltagelse er over 90%. Det demokratiske B-hold domineres af mænd, lavtuddannede, vælger på overførelsesindkomst med ikke-dansk baggrund. Her kan valgdeltagelsen komme helt ned under 10%. Udfordringen er klar: Vi har en stor gruppe vælgere, som har valgt demokratiet helt fra.

## Indholdsfortegnelse

Resumé.....	1
Forord.....	5
Kapitel 1 - Indledning .....	6
1.2 Kommunal- og regionsvalget 21. november 2017 .....	7
1.3 Struktur.....	9
Kapitel 2 - Hvem stemte og hvem blev hjemme i 2017?.....	10
2.1 Alder.....	10
2.2 Køn.....	11
2.3 Uddannelse .....	13
2.4 Indkomst.....	13
2.5 Marginaliserede fra arbejdsmarkedet .....	15
2.6 Indvandrere og efterkommere .....	16
2.7 Konklusion .....	22
Kapitel 3 - Udvikling i valgdeltagelsen fra valg til valg.....	24
3.1 Alder.....	24
3.2 Køn.....	31
3.3 Uddannelse .....	33
3.4 Marginalisering fra arbejdsmarkedet.....	34
3.5 Herkomst og statsborgerskab .....	35
3.6 Konklusion .....	40
Kapitel 4 - Diskussion og konklusion .....	42
Bilag 1 - Om projektet .....	47
B1.1 Projektets organisering .....	47
B1.2 Digitale valglister.....	55
B1.3 Anvendte registervariable.....	58
Bilag 2 - Deskriptive tabeller for hver enkelt kommune .....	59
B2.101 København (nr. 101).....	60
B2.147 Frederiksberg (nr.147) .....	66
B2.151 Ballerup (nr. 151).....	71
B2.153 Brøndby (nr. 153) .....	76
B2.155 Dragør (nr. 155).....	81
B2.157 Gentofte (nr. 157) .....	84
B2.159 Gladsaxe (nr. 159) .....	88
B2.161 Glostrup (nr. 161) .....	92
B2.163 Herlev (nr. 163) .....	96
B2.165 Albertslund (nr. 165) .....	100
B2.167 Hvidovre (nr. 167) .....	104
B2.169 Høje-Taastrup (nr. 169) .....	109
B2.173 Lyngby-Taarbæk (nr. 173).....	114
B2.175 Rødovre (nr. 175).....	119
B2.183 Ishøj (nr. 183) .....	124
B2.185 Tårnby (nr. 185).....	128
B2.187 Vallensbæk (nr. 187) .....	133

B2.190 Furesø (nr. 190) .....	137
B2.201 Allerød (nr. 201) .....	142
B2.210 Fredensborg (nr. 210) .....	146
B2.217 Helsingør (nr. 217).....	151
B2.219 Hillerød (nr. 219).....	156
B2.223 Hørsholm (nr. 223) .....	161
B2.230 Rudersdal (nr. 230) .....	165
B2.240 Egedal (nr. 240) .....	170
B2.250 Frederikssund (nr. 250).....	174
B2.253 Greve (nr. 253).....	178
B2.259 Køge (nr. 259).....	183
B2.260 Halsnæs (nr. 260).....	187
B2.265 Roskilde (nr. 265) .....	191
B2.269 Solrød (nr. 269).....	196
B2.270 Gribskov (nr. 270) .....	200
B2.306 Odsherred (nr. 306).....	204
B2.316 Holbæk (nr. 316).....	208
B2.320 Faxe (nr. 320).....	213
B2.326 Kalundborg (nr. 326) .....	217
B2.329 Ringsted (nr. 329) .....	221
B2.330 Slagelse (nr. 330) .....	225
B2.336 Stevns (nr. 336).....	230
B2.350 Lejre (nr. 350).....	233
B2.360 Lolland (nr. 360).....	237
B2.370 Næstved (nr. 370) .....	241
B2.376 Guldborgsund (nr. 376) .....	245
B2.390 Vordingborg (nr. 390).....	249
B2.400 Bornholm (nr. 400) .....	253
B2.410 Middelfart (nr. 410) .....	257
B2.420 Assens (nr. 420).....	261
B2.430 Faaborg-Midtfyn (nr. 430).....	265
B2.440 Kerteminde (nr. 440) .....	269
B2.450 Nyborg (nr. 450) .....	273
B2.461 Odense (nr. 461) .....	277
B2.479 Svendborg (nr. 479).....	282
B2.480 Nordfyn (nr. 480).....	286
B2.482 Langeland (nr. 482) .....	289
B2.492 Ærø (nr. 492) .....	292
B2.510 Haderslev (nr. 510) .....	295
B2.530 Billund (nr. 530) .....	299
B2.540 Sønderborg (nr. 540).....	303
B2.550 Tønder (nr. 550).....	308
B2.561 Esbjerg (nr. 561) .....	312
B2.563 Fanø (nr. 563) .....	317
B2.573 Varde (nr. 573).....	319
B2.575 Vejen (nr. 575).....	323

B2.580 Aabenraa (nr. 580).....	327
B2.607 Fredericia (nr. 607).....	331
B2.615 Horsens (nr. 615).....	336
B2.621 Kolding (nr. 621).....	341
B2.630 Vejle (nr. 630).....	346
B2.657 Herning (nr. 657).....	351
B2.661 Holstebro (nr. 661).....	356
B2.665 Lemvig (nr. 665).....	360
B2.671 Struer (nr. 671).....	363
B2.706 Syddjurs (nr. 706).....	367
B2.707 Norddjurs (nr. 707).....	371
B2.710 Favrskov (nr.710).....	375
B2.727 Odder (nr. 727).....	379
B2.730 Randers (nr. 730).....	382
B2.740 Silkeborg (nr. 740).....	387
B2.741 Samsø (nr. 741).....	392
B2.746 Skanderborg (nr. 746).....	394
B2.751 Aarhus (nr. 751).....	398
B2.756 Ikast-Brande (nr. 756).....	403
B2.760 Ringkøbing-Skjern (nr. 760).....	407
B2.787 Thisted (nr. 787).....	411
B2.813 Frederikshavn (nr. 813).....	415
B2.820 Vesthimmerland (nr. 820).....	419
B2.825 Læsø (nr. 825).....	423
B2.840 Rebild (nr. 840).....	425
B2.846 Mariagerfjord (nr. 846).....	429
B2.849 Jammerbugt (nr. 849).....	433
B2.851 Aalborg (nr. 851).....	437
Bilag 3 - Valgdeltagelsen opdelt på vestlige og ikke-vestlige efterkommere.....	442
Bilag 4 - Andre uddybende tabeller.....	446
Bilag 5 - Valgdeltagelsen i de 5 regioner.....	452
B5.081 Region Nordjylland.....	453
B5.082 Region Midtjylland.....	457
B5.083 Region Syddanmark.....	462
B5.084 Region Hovedstaden.....	467
B5.085 Region Sjælland.....	473
Bilag 6 - Publikationsliste fra Det Danske Valgdeltagelsesprojekt.....	478
6.1 Engelske internationale peer-review artikler.....	478
6.2 Danske peer-review artikler.....	479
6.3 Bidrag til antologier.....	480
6.4 Danske rapporter og arbejdspapirer.....	481
6.5 Ph.d.-afhandlinger.....	481
6.6 Danske og engelske formidlingsartikler.....	482
Referencer.....	484
Om forfatteren.....	485

## **Forord**

Rapporten bygger videre på tidligere studier af valgdeltagelse ved kommunalvalgene i Danmark, som blev iværksat af Jørgen Elklit, Birgit Møller, Palle Svensson og Lise Togeby tilbage i 1997. Siden 2009 har jeg været leder af Det Danske Valgdeltagelsesprojekt, men jeg skylder stadig en stor tak til de oprindelige pionerer, som ikke mindst har gjort sammenligningerne over tid mulige.

Tak til KL og Danske Regioner, som har administreret Økonomi- og Indenrigsministeriets delvise bevilling til kortlægningen og ikke mindst landets kommuner, som møjsommeligt har indsendt valgdeltagelsesdata til projektet.

Tak til DUF – Dansk Ungdoms Fællesråd og Økonomi- og Indenrigsministeriet, som også har været med til finansiere indsamlingen og rapporten.

Tak til Danmarks Statistik og KMD, som har gjort det muligt at koble valgdeltagelsesdataene med baggrundsfaktorer til analysen under Danmarks Statistik Forskerservice.

Tak til Yosef Bhatti, Jens Olav Dahlgaard og Jonas Hedegaard Hansen, alle med en Ph.d.-grad i valgdeltagelse, for deres indsigtfulde kommentarer til rapporten.

En særlig stor tak til stud.ba.scient.pol. Sidsel Sofie Poulsen, som har været studentermedhjælper på projektet. Hun har skrevet hundredevis af mails og haft næsten lige så mange telefonsamtaler med kommunerne for at sikre sig, at rapportens valgdeltagelsesdata er af den ypperste kvalitet. Desuden har hun hjulpet med sammensætning af denne rapport.

*Kasper Møller Hansen, København, den 1. juni 2018*

## **Kapitel 1 - Indledning**

Ved kommunalvalget den 21. november 2017 faldt valgdeltagelsen fra 71,9% i 2013 til 70,8%. Det vil sige, at 50.562 flere vælgere skulle have deltaget i valget, hvis valgdeltagelsen skulle have været uændret sammenlignet med 2013. Det lyder måske ikke som så mange ud af et samlet vælgerkorps på 4.554.614, men antallet af vælgere svarer ca. til, at valgdeltagelsen skulle være 100 procent i f.eks. Odense frem for 70,04% som den var, eller at valget skulle have været afviklet to gange i Herning Kommune. I denne rapport undersøges valgdeltagelsen for forskellige demografiske grupper for at svare præcist på spørgsmålet om, hvem der stemte og hvem der blev hjemme.

Valgdeltagelsen er vores vigtigste sundhedsindikator for et stærkt demokrati. Vi giver mandat til vores politikere til at styre på vores vegne i den næste valgperiode, og vi bekræfter med vores kryds måden, hvorpå det repræsentative demokrati fungerer. Det er dermed langt mere end et kryds for kandidater og personer, det er en bekræftelse af vores demokrati – vores samfundsmodel. Niveauet af valgdeltagelse er dermed både et udtryk for styrken af vores demokrati og dets legitimitet. Derfor er det centralt at følge udviklingen i valgdeltagelsen fra valg til valg, men det er måske endnu vigtigere at analysere, i hvilken grad forskellige demografiske grupper deltager. Hvis der er stor ulighed i, hvem der stemmer, er der stor fare for, at den politiske repræsentation også er skæv. Det vil sige, at hvis en specifik gruppe vender demokratiet ryggen bringes dens stemmer og erfaringer ikke ind i den politiske debat. Det politiske system får dermed svært ved at være lydhøre over for gruppen, hvilket kan skabe en nedadgående spiral med endnu lavere valgdeltagelse til følge.

Danmark er foregangsland inden for analyse af valgdeltagelsen for de forskellige sociodemografiske grupper, mens Sverige f.eks. vil gennemføre deres første komplette kortlægning ved Rigsdagsvalget i september 2018. I Danmark har forskere undersøgt valgdeltagelsen siden 1997, og fra valg til valg er undersøgelsen løbende udbygget, både i forhold til at inddrage andre typer af valg og flere vælgere. Derfor er det i dag muligt at analysere vælgernes valgdeltagelse over tid fordelt på forskellige demografiske grupper.

På valgaftenen opgøres den samlede valgdeltagelse, men hvis valgdeltagelsen for de unge, højtuddannede, pensionisterne, indvanderne osv. skal undersøges kræver det, at man samler valglisten



ind fra hver enkelt af kommunernes 1.387 valgsteder i Danmark. Disse valglister skal herefter kontrolleres grundigt og samkøres med Danmarks Statistiks sociodemografiske variable. Valgdeltagelsen kan så, i anonymiseret form analyseres på Danmarks Statistiks forskningsservere. Det er unikt, at man kan analysere valgdeltagelse på denne måde, fordi det er den faktiske valgdeltagelse og ikke selvrapporteret valgdeltagelse via eksempelvis spørgeskemaundersøgelser, der undersøges. Det betyder, at analyserne undgår mange kendte fejlkilder, som overrapportering og selektionskævhed (Dahlgaard et al. 2018; Bhatti et al. 2017a). Endvidere har vi en næsten komplet kortlægning af valgdeltagelsen, hvor 94% af vælgerne, dvs. at i alt 4.160.135 vælgere er med i analyserne. Se bilag 1 for flere detaljer om indsamlingsprocessen og valgdeltagelsesdata.

Den 21. november 2017 blev der både afholdt valg til de fem regionsråd og de 98 kommunalbestyrelser i Danmark. Vælgerkorpset ved de to valg er stort set identisk, med forbehold for, at nogle vælgere mister stemmeretten til kommunalvalg, hvis de flytter ud af kommunen meget tæt på valget, men beholder den til regionerne, hvis de bliver bosiddende i samme region. Det er blandt andet derfor der var 1.436 flere vælgere til regionsvalget end kommunalvalget i 2017. Valgdeltagelsen i denne rapport er for kommunalvalget, men kan også anvendes for regionsvalgene, idet eventuelle forskelle under alle omstændigheder først vil optræde i opgørelser, hvis de blev opgjort med mange decimaler. Desuden er valgdeltagelsen analyseret i de 5 regioner i bilag 5.

## **1.2 Kommunal- og regionsvalget 21. november 2017**

Valgdeltagelsen faldt ved kommunalvalget i 2017 med 1,1 procentpoint til 70,8%. Det er under gennemsnittet for kommunalvalg siden 1970, der ligger på 71,1%. Hvis man ikke medregner kommunalvalget i 2001 i gennemsnittet, hvor valget var sammenfaldende med et folketingsvalg, ligger valgdeltagelsen i 2017 dog over gennemsnittet på 69,9%.

**Figur 1.1: Valgdeltagelsen til folketings-, kommunal-, amts- og regions- samt Europa-Parlamentsvalg fra 1970 til 2017 (%)**

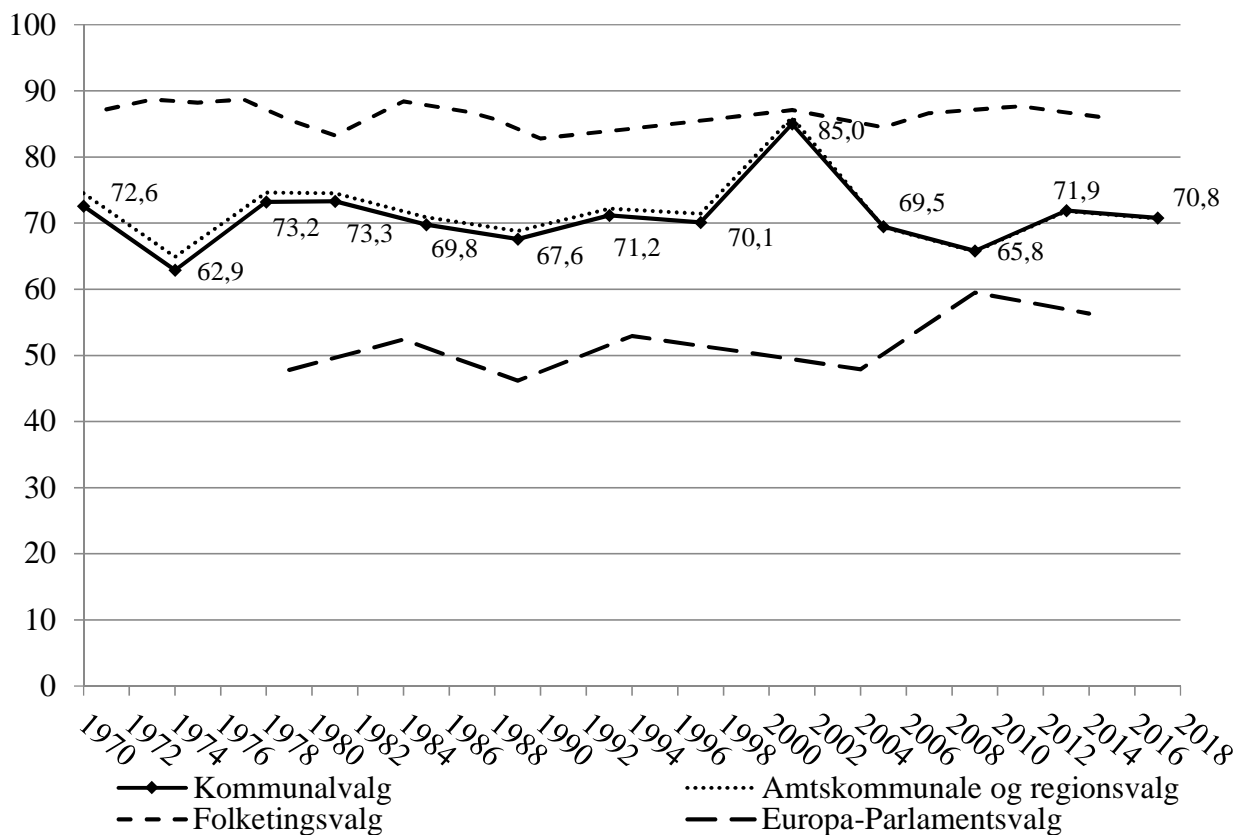

Der synes på den baggrund ikke at være bekymring for den samlede valgdeltagelse i Danmark. Den er høj og stabil sammenlignet med de fleste andre lande. Faldet i 2009 oven på kommunalreformen synes vendt til en samlet valgdeltagelse på den rigtige side af 70% til kommunal- og regionsvalgene.

Det overordnede fald i valgdeltagelsen fra 2013 til 2017 kan delvis aflæses i mediernes dækning, som i 2013 havde mere fokus på valget end i 2017. Eksempelvis faldt antallet af artikler om kommunalvalget fra 35.810 til 24.901 i måneden op til valget i 2017 sammenlignet med 2013. Herunder faldt antallet af artikler om kommunalvalg og valgdeltagelse fra 1.876 til 1.025 artikler (Infomediasøgning gennemført 19/3-18). Også over et lidt længere tidsperspektiv, synes der at være en sammenhæng mellem intensiteten af valgets mediedækning og valgdeltagelsen (Bhatti et al. 2017b).

Selvom valgdeltagelsen til kommunal- og regionsvalgene er høj og stabil, kan den jo stadig blive højere f.eks. sammenlignet med valgdeltagelsen ved folketingsvalget. Her er det dog vigtigt at huske

på, at vælgerkorpset til kommunal- og regionsvalgene også inkluderer ikke-statsborgere. Eksempelvis har EU-borgere og andre nordiske borgere med permanent ophold i Danmark også stemmeret til kommunal- og regionsvalgene. Det større vælgerkorps til kommunal- og regionsvalgene sammenlignet med Folketingsvalgene er ikke den eneste forklaring på forskellen i den lavere valgdeltagelse. Hvis man holder vælgerkorpset ens, er valgdeltagelsen til Folketingsvalg stadig ca. 12 procentpoint højere. Det er altså ikke forskellene i de sociodemografiske faktorer, som er hovedforklaringen på den lavere valgdeltagelse til kommunal- og regionsvalgene, men snarere et spørgsmål om f.eks. forskel i interesse og mediedækning ved de forskellige valg.

### **1.3 Struktur**

Rapportens kapitel 2 fokuserer på valgdeltagelsen fordelt på de forskellige sociodemografiske grupper ved kommunal- og regionsvalget i 2017, mens kapitel 3 analyserer udviklingen i valgdeltagelse fra valg til valg fordelt på de sociodemografiske grupper. Kapitel 4 konkluderer på analyserne og ser på kombinationen af de forskellige sociodemografiske gruppers valgdeltagelse. I billagsmaterialet beskrives projektet og indsamlingsmetoderne, og der er en række uddybende analyser fordelt på de enkelte kommuner og regioner. Bilag 6 samler tidligere publikationer fra forskningsprojektet.

## Kapitel 2 - Hvem stemte og hvem blev hjemme i 2017?

### 2.1 Alder

Tidligere var den dominerende visdom i dansk og international forskning, at der var en entydig kurvelineær sammenhæng mellem alder og valgdeltagelse. De unge og gamle stemte mindre end de midaldrende. De danske registerdata for valgdeltagelse har vist et andet og mere detaljeret billede, som nu også er bekræftet i mange andre lande. De yngste vælgere stemmer langt mere end gruppen mellem 22-29 år, og samtidig fortsætter ældre med at have en høj valgdeltagelse langt op i årene. Derfor taler vi i dag mere korrekt om en "rutsjebanesammenhæng" mellem valgdeltagelse og alder frem for den simple forestilling om en kurvelineær sammenhæng (Bhatti et al. 2012). Figur 2.1 bekræfter, at rutsjebanesammenhængen mellem alder og valgdeltagelse også er gældende ved kommunalvalget i 2017.

Figur 2.1: Valgdeltagelsen opdelt efter antal uger ældre end 18 år på valgdagen (2017)

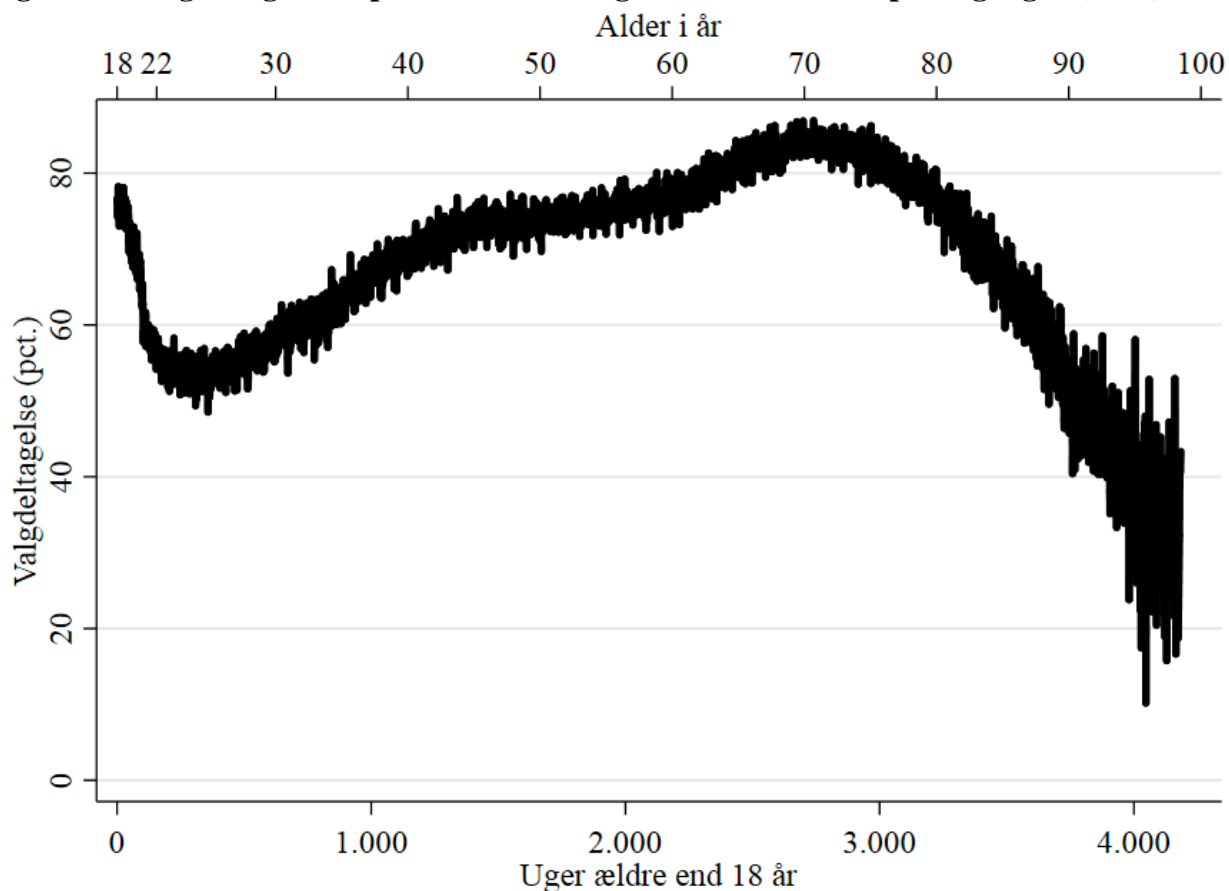

Den væsentligste forklaring, på at valgdeltagelsen er høj blandt de 18-årige, er, at de fleste i aldersgruppen stadig bor hjemme, hvilket gør at deres forældre så kan være med til at minde dem om vigtigheden af at stemme. Når de unge flytter hjemmefra, måske til en ny kommune for at uddanne sig, skal de forholde sig til nye kandidater, andre politiske temaer, og ikke mindst er påvirkningen fra forældrene langt mindre (Bhatti & Hansen 2012a). Tabel 2.1 opgør valgdeltagelsen i aldersgrupper, hvor det er tydeligt, at de 18-årige skiller sig ud fra aldersgruppen mellem 22 til 29 år.

**Tabel 2.1: Valgdeltagelse opdelt på aldersgrupper (2017)**

	Pct.	N
18 år	75,1	61.997
19-21 år	60,1	200.053
22-29 år	54,9	565.463
30-39 år	63,7	603.878
40-49 år	72,6	696.492
50-59 år	75,3	713.903
60-69 år	81,1	599.609
70-79 år	82,1	484.789
80-89 år	67,4	191.614
90-99 år	42,9	39.678
100- år	26,7	1.013
Total	70,6	4.158.489

Tabel 2.1 viser også, at den højeste valgdeltagelse ligger hos gruppen af 70-79-årige, hvorefter den falder ret brat til de ældste aldersgrupper.

## 2.2 Køn

At kvinder har højere valgdeltagelse end mænd kan igen bekræftes ved kommunalvalget i 2017. Tabel 2.2 viser, at valgdeltagelsen var 3,6 procentpoint lavere for mænd end for kvinder.

**Tabel 2.2: Valgdeltagelsen opdelt på køn (2017)**

	Pct.	N
Mand	68,8	2.047.971
Kvinde	72,4	2.110.518
Total	70,6	4.158.489

Når man beregner forskellen mellem kønnenes valgdeltagelse og tager højde for det faktum, at der er flere potentielle vælgere, som er kvinder end mænd, blev der afgivet 130.348 flere stemmer af kvinder end mænd ved kommunalvalget i 2017.

Figur 2.2 viser valgdeltagelsen fordelt på alder og køn. Her kan man se, at det er de yngre generationer af kvinder, som har en højere valgdeltagelse end mændene.

Figur 2.2: Valgdeltagelsen fordelt på køn og alder (2017)

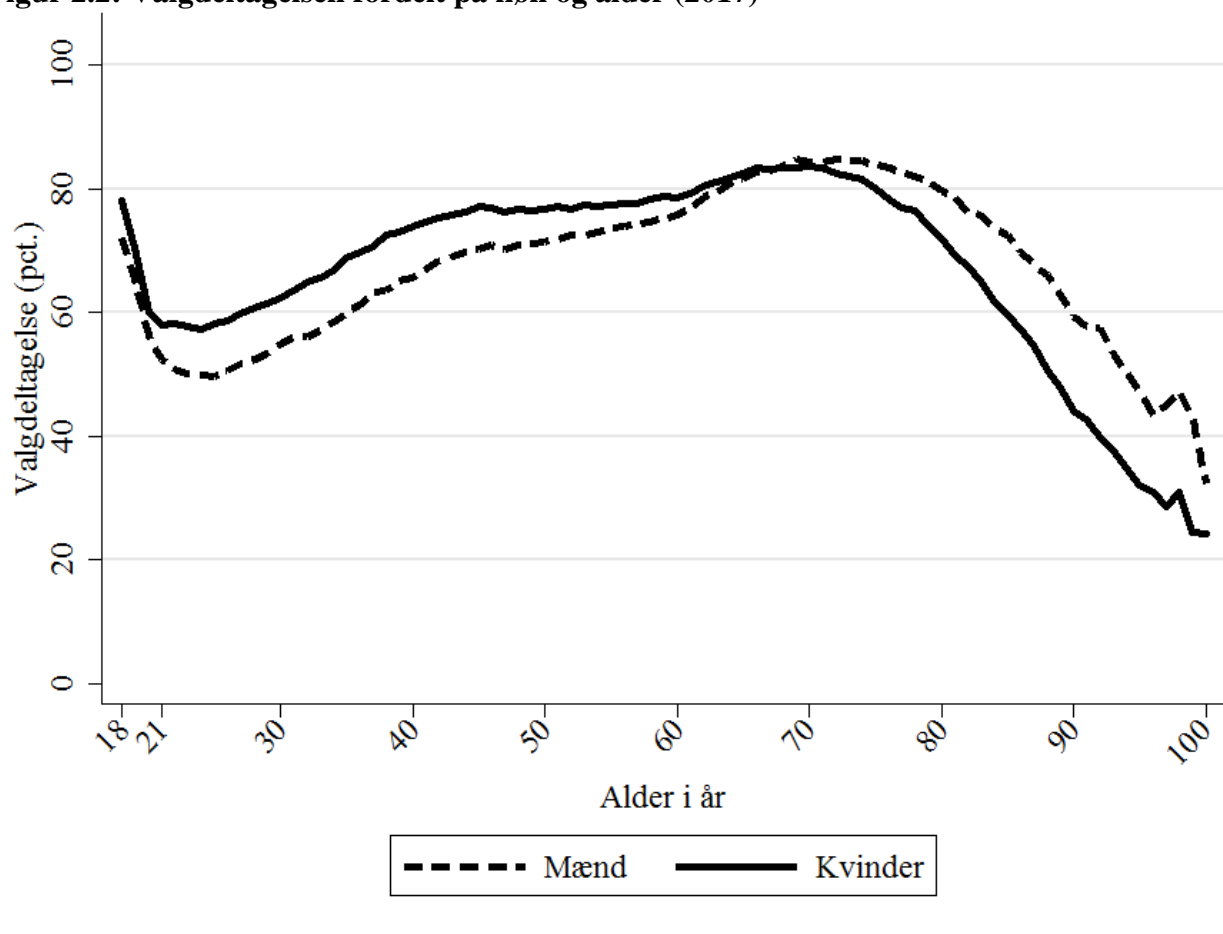

Hovedforklaringen, på at mændene stemmer mere i den ældste generation end kvinderne, er, at mænd har en kortere middellevetid end kvinder, og at mænd ofte gifter sig med en yngre partner. Det betyder, at mænd i gennemsnit lever længere sammen med deres partner, mens kvinder lever længere alene. Hvis man tager højde for, om man lever alene i sin alderdom, forsvinder forskellen på kvinders og mænds valgdeltagelse blandt de ældste (Bhatti & Hansen 2012b). Som figur 2.2 viser, er forskel-

lene i valgdeltagelsen mellem kønnene ret markante over alder. Fx i slutningen af 30erne, hvor forskellen er på 8-9 procentpoint i kvindernes favør, mens den for dem over 90 år er mere end 15 procentpoint i mændenes favør.

En anden forklaring, på at kvindernes valgdeltagelse er højere i den yngre generation, er, at kvinder i dag uddanner sig længere og hurtigere end mænd, samt at kvinder stifter familie aldersmæssigt tidligere end mænd (Bhatti & Hansen 2012a).

### 2.3 Uddannelse

At valgdeltagelsen stiger med uddannelsesniveaue er et meget veletableret fund i dansk såvel som international forskning. Det ses, at uddannelse betyder mere, når den generelle valgdeltagelse falder (Bhatti et al. 2018). Tabel 2.3 viser, at der er næsten 20 procentpoints forskel mellem de kortest og længst uddannedes valgdeltagelse. Hovedforklaringerne, på at de længere uddannede stemmer mere, er, at de også viser en større interesse for samfundet og politik. Samtidig er uddannelse med til at åbne for en lettere adgang til og bearbejdning af information om politik, og dermed også skærpe interessen for at ville stemme.

**Tabel 2.3: Valgdeltagelsen fordelt på færdiggjort uddannelse (2017)**

	Pct.	N
Grundskole	61,0	1.070.929
Gymnasial uddannelse	66,7	384.763
Faglig uddannelse	73,3	1.316.364
Kort- og mellemlang videregående uddannelse	80,0	877.169
Lang videregående uddannelse	80,5	396.426
Total	71,6	4.045.651

### 2.4 Indkomst

Der er også velkendt, at dem med de højeste indkomster stemmer mere end dem med de laveste. Som det fremgår af tabel 2.4, stiger valgdeltagelsen med indkomsten indtil gruppen med en årsindkomst på 700-800.000, hvorefter den falder lidt igen.

**Tabel 2.4: Valgdeltagelse opdelt på personlig indkomst (2017)**

	Pct.	N
Under 100.000 kr.	57,1	474.247
100.000-199.999 kr.	67,5	936.521
200.000-299.999 kr.	65,9	928.832
300.000-399.999 kr.	75,6	793.315
400.000-499.999 kr.	80,5	487.690
500.000-599.999 kr.	82,3	228.555
600.000-699.999 kr.	82,7	108.672
700.000-799.999 kr.	83,2	58.942
800.000-899.999 kr.	83,0	34.848
900.000-999.999 kr.	82,7	21.943
Over 1.000.000 kr.	81,5	61.088
Total	70,9	4.134.653

Sammenhængen mellem indkomst og valgdeltagelse er langt hen ad vejen sammenfaldende med betydningen af blandt andet alder, uddannelsesniveau og arbejdsmarkedstilknytning. For at illustrere det viser figur 2.3 valgdeltagelsen for uddannelsesgrupperne fordelt på indkomst.

**Figur 2.3: Valgdeltagelsen for uddannelsesgrupper fordelt på indkomst (2017)**

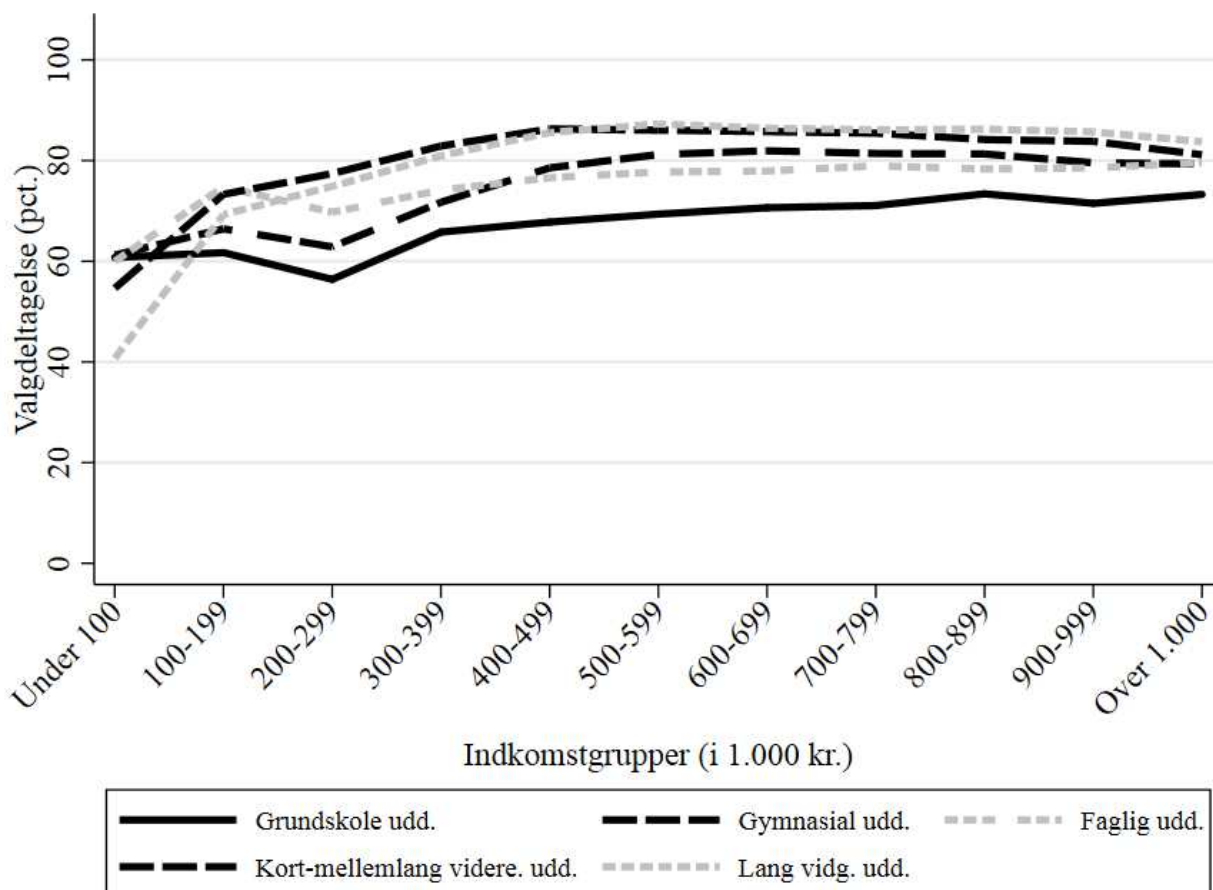



I de laveste indkomstgrupper er betydningen af indkomst umiddelbart størst, men den umiddelbare betydning af indkomst skyldes, at den dækker over betydningen af alder og tilknytningen til arbejdsmarkedet (f.eks. studerende) for disse indkomstgrupper. Når indkomsten er større end 300.000 kr., er uddannelsesgruppernes valgdeltagelse stort set uændret. Det vil sige, at når indkomsten stiger, er forskellene i valgdeltagelsen hovedsaglig et udtryk for uddannelsesniveauerne og ikke forskellige indkomstniveauerne.

## 2.5 Marginaliserede fra arbejdsmarkedet

Ved tidligere undersøgelser har det været vist, at der er stor forskel i vælgernes valgdeltagelse afhængigt af deres tilknytning til arbejdsmarkedet. Kommunalvalget i 2017 er ingen undtagelse. Den store gruppe i arbejde har den højeste valgdeltagelse, mens f.eks. gruppen af kontanthjælpsmodtagere har en meget lav valgdeltagelse.

**Tabel 2.5: Valgdeltagelse opdelt på modtagere af sociale ydelser (2017)**

	Pct.	N
Dagpenge inkl. aktivering	65,1	85.195
Kontanthjælp	43,5	72.969
Uddannelseshjælp	38,6	34.227
Ledighedsydelse	66,6	12.485
Forrevalidering og revalidering	66,5	4.976
Flexjob	74,5	61.447
Førtidspension	53,8	181.474
Ressourceforløb	51,0	19.505
Sygedagpenge	69,0	69.618
SU	67,8	342.565
Efterløn og folkepension	80,7	957.474
Integrationsydelse	39,8	3.634
Jobafklaring	62,4	17.314
Barsel	69,2	49.370
Andre ydelser	52,1	17.171
Ingen ydelser	71,4	2.091.512
<b>Total</b>	<b>71,3</b>	<b>4.020.936</b>

Registeret DREAM uge 47 2017, hvor ved sammenligning med tidligere opgørelser ikke er direkte mulig.

Med undtagelse af efterlønnere, pensionister og studerende er billedet, at jo længere væk fra arbejdsmarkedet gruppen er, desto lavere er dens valgdeltagelse.

## 2.6 Indvandrere og efterkommere

Forskellen mellem etniske danskere, indvandrere og efterkommeres valgdeltagelse har i tidligere undersøgelser af valgdeltagelse været en af de største. I tabel 2.6 er valgdeltagelsen opgjort på de tre grupper til sammenligning.

**Tabel 2.6: Valgdeltagelsen danskere, indvandrere og efterkommere efter statsborgerskab (2017)**

	Danske statsborgere		Udenlandske statsborgere		Alle
	Pct.	N	Pct.	N	Pct.
Dansk	75,2	3.622.509	55,4	4.686	75,2
Indvandrere	54,7	140.670	31,8	320.578	38,8
Efterkommere	42,8	57.902	31,8	12.144	40,9
Total	74,0	3.821.081	32,1	337.408	70,6

Som tabel 2.6 viser, er der meget stor forskel i valgdeltagelse blandt vælgere med etnisk dansk oprindelse og vælgere med anden etnisk oprindelse end dansk. I alle tre grupper er valgdeltagelsen blandt danske statsborgere højere end blandt ikke-statsborgere. Det dækker blandt andet over, at statsborgere har været i landet længere og er derfor også gennemsnitligt en ældre gruppe.

Der er kun meget lille forskel mellem efterkommere og indvandreres meget lave valgdeltagelse i gruppen uden dansk statsborgerskab. Det er et billede, som stemmer overens med tidligere, men det gør det ikke mindre problematisk. Idet efterkommerne er født og har gået i skole i Danmark, kunne man forvente, at deres valgdeltagelse lå nærmere deres danske jævnaldrende. Som det ses på forskellen i valgdeltagelse, er det dog ikke tilfældet. En af forklaringerne er, at uddannelsesniveaut er anderledes blandt efterkommerne end de jævnaldrende etnisk danske vælgere. Grundige analyser har dog vist, at sociodemografiske forskelle mellem etniske danskere og indvandrere og efterkommere langt fra kan forklare forskellen i valgdeltagelse alene (Bhatti & Hansen 2017). Figur 2.4 viser hvor meget indvandrere og efterkommere med ikke-vestlig oprindelse ligner hinanden i valgdeltagelse fordelt på alder. Her er det tydeligt at efterkommerne, selv når de kommer over 40 år, stadig ligger mere end 25 procentpoint efter jævnaldrende danskere.

**Figur 2.4: Valgdeltagelsen fordelt på alder for personer med dansk oprindelse, ikke-vestlige indvandrere samt ikke-vestlige efterkommere (2017)**

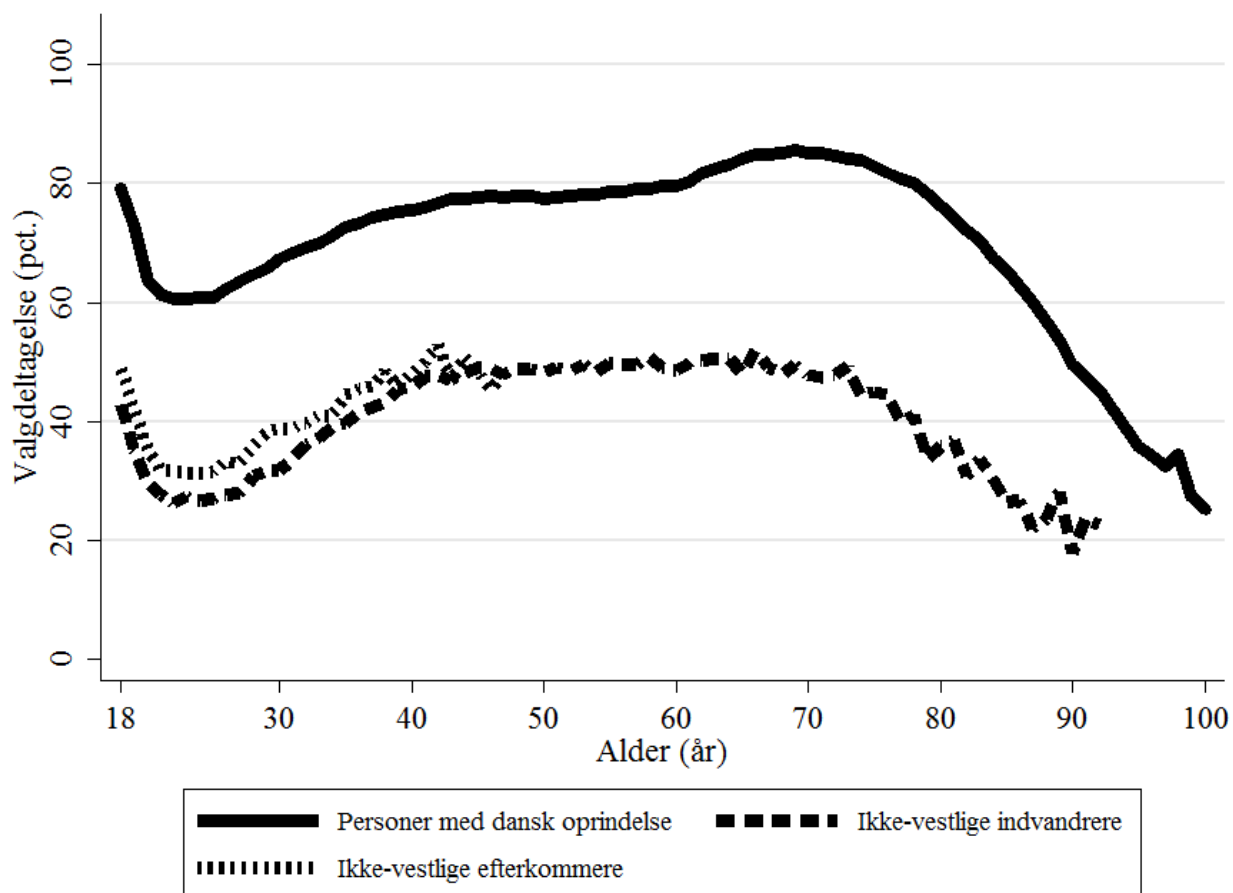

Når man undersøger valgdeltagelsen fordelt på oprindelsesland og statsborgerskab, kan man se, at gruppen af vælgere fra de nye EU-lande uden dansk statsborgerskab har en særdeles lav valgdeltagelse på kun 13,5% (tabel 2.7). Denne gruppe har været voksende ved de seneste valg, og gruppens lave valgdeltagelse er altså med til at trække den overordnede valgdeltagelse ned. Gruppen af vælgere fra nye EU-lande har som EU-borgere stemmeret til regions- og kommunalvalgene allerede efter tre ugers permanent ophold i landet. Mange af dem kan tænkes at være midlertidig arbejdskraftindvandring til Danmark og har måske ikke planer om at etablere sig permanent. Derfor reagerer de måske heller ikke på at modtage et valgkort på dansk uden yderligere hjælp, som det er tilfældet i dag.

## 2.7: Valgdeltagelse fordelt på oprindelseslande (grupperet) og statsborgerskab (2017)

	Danske statsborgere		Udenlandske statsborgere		Alle
	Pct.	N	Pct.	N	Pct.
Danmark	75,2	3.622.509	55,4	4.686	75,2
Gamle EU lande	72,1	19.838	39,7	76.264	46,4
Nye EU lande	57,5	10.525	13,5	81.615	18,5
Resten af nordiske lande	70,8	3.531	43,4	18.910	47,7
Andre vestlige lande	67,2	2.205	40,9	8.661	46,2
Ikke-vestlige lande	47,7	162.473	35,9	147.272	42,0
Total	74,0	3.821.081	32,1	337.408	70,6

Gamle EU-lande svarer til EU15. Nye EU-lande svarer til EU27-EU15. Kroatien indgår ikke i denne kategori for at sikre sammenligneligheden med rapporter fra 2009 og 2013. Resten af de nordiske lande består af Norge og Island. Andre vestlige lande består af Lichtenstein, Monaco, San Marino, Andorra, Schweiz, Canada, USA, Australien, New Zealand. Ikke-vestlige lande er alle øvrige lande.

I tabel 2.8 opgøres valgdeltagelse fordelt på oprindelsesland sorteret fra den højeste valgdeltagelse og nedefter. Her fremgår det, at de hollandske vælgere har den højeste valgdeltagelse efterfulgt af danskere, svenskere og tyskere. Modsat skiller rumænere og bulgarere uden dansk statsborgerskab sig ud med en valgdeltagelse på ca. 12%. De store forskelle i nationaliteternes valgdeltagelse vidner om, at kultur og tradition for deltagelse og demokrati i hjemlandet også kan betyde noget for deres deltagelse i danske valg.

**Tabel 2.8: Valgdeltagelse fordelt på udvalgte oprindelseslande og statsborgerskab (2017). (sorteret efter valgdeltagelse)**

	Danske statsborgere		Udenlandske statsborgere		Alle
	Pct.	N	Pct.	N	Pct.
Holland	77,9	652	47,4	5.192	50,8
Danmark	75,2	3.622.509	55,4	4.686	75,2
Sverige	74,4	4.122	51,3	10.397	57,9
Tyskland	74,1	8.882	45,8	19.274	54,7
Island	71,9	798	37,8	6.124	41,8
Norge	70,4	2.732	46,1	12.767	50,4
Storbritannien	68,2	1.939	40,9	12.409	44,6
USA	67,0	1.232	41,5	4.672	46,8
Italien	66,8	512	25,4	7.438	28,1
Frankrig	64,6	666	31,6	5.337	35,3
Sri Lanka	61,4	6.390	51,2	1.942	59,0
Litauen	60,9	271	12,1	9.902	13,4
Spanien	58,8	461	27,2	5.344	29,7
Polen	57,3	6.499	13,5	29.600	21,4
Filippinerne	56,8	2.697	36,8	4.994	43,8
Bosnien-Hercegovina	55,2	9.516	34,8	8.129	45,8
Thailand	55,1	1.714	41,5	7.441	44,1
Indien	54,9	2.074	32,6	3.708	40,6
Tyrkiet	51,5	25.683	42,7	23.294	47,3
Somalia	51,2	6.769	44,1	5.125	48,2
Rumænien	50,6	1.327	11,8	20.464	14,1
Bulgarien	47,3	427	12,4	7.787	14,3
Afghanistan	46,9	5.788	36,4	5.548	41,8
Pakistan	46,6	10.248	39,6	8.264	43,5
Vietnam	46,1	7.686	27,0	2.907	40,9
Iran	45,1	9.861	31,1	4.975	40,4
Syrien	42,7	1.994	49,5	6.368	47,9
Kina	42,4	2.376	20,0	5.639	26,6
Marokko	41,5	5.751	32,5	2.408	38,8
Irak	40,7	14.728	27,7	6.998	36,5
Jugoslavien	40,6	7.231	19,7	5.177	31,9
Libanon	39,7	15.406	30,5	2.901	38,3
Total	74,0	3.821.081	32,1	337.408	70,6

I tabel 2.9 opdeles valgdeltagelse på kommunerne fordelt på oprindelsesland. Ø-kommunerne skiller sig ud med høj valgdeltagelse både blandt etniske danskere, efterkommere og indvandrere, mens storbykommunerne og kommuner med større sociale udfordringer har lav valgdeltagelse for disse grupper.

**Tabel 2.9: Valgdeltagelse for personer med dansk oprindelse, vestlige indvandrere og efterkommere samt ikke-vestlige indvandrere og efterkommere fordelt på kommuner (2017)**

	Etnisk danskere		Vestlig herkomst				Ikke-vestlig herkomst			
	Pct.	N	Indvandrere		Efterkommere		Indvandrere		Efterkommere	
			Pct.	N	Pct.	N	Pct.	N	Pct.	N
Fanø	86,7	2.271	65,8	114	.	.	75,9	58	.	.
Allerød	84,0	17.292	53,0	677	80,4	46	45,3	771	46,2	132
Samsø	84,0	2.890	51,5	206	.	.	.	.	.	.
Læsø	83,3	1.482	65,8	73	.	.	.	.	.	.
Ærø	81,6	4.969	55,0	220	.	.	73,8	84	.	.
Furesø	81,1	26.229	42,6	1.687	70,3	91	53,2	2.161	49,3	556
Dragør	80,5	9.993	52,5	530	74,3	35	43,9	319	46,2	39
Vallensbæk	80,4	9.108	35,2	677	59,4	32	45,9	1.564	40,5	640
Lejre	80,1	17.765	50,7	566	68,1	47	44,4	507	33,3	51
Struer	80,0	15.611	30,4	573	.	.	55,4	592	52,3	44
Rebild	80,0	21.458	44,5	551	.	.	50,7	410	.	.
Hørsholm	79,9	17.458	53,4	1.000	72,0	75	42,7	871	43,9	98
Skanderborg	79,8	42.406	46,1	1.263	72,3	65	46,3	1.372	42,3	130
Nyborg	79,4	23.558	47,5	611	.	.	59,4	1.015	55,4	148
Odder	79,4	9.151	40,4	275	.	.	45,3	406	32,9	70
Lemvig	79,2	15.249	31,2	590	.	.	41,3	288	.	.
Kerteminde	79,1	17.608	37,1	684	.	.	51,3	507	20,3	64
Rudersdal	78,8	37.625	48,7	2.286	70,6	177	40,4	2.047	34,2	330
Fredensborg	78,7	26.175	42,3	1.923	64,6	113	50,0	2.516	36,6	694
Egedal	78,6	29.569	44,7	1.040	65,8	73	43,6	1.393	45,0	289
Middelfart	78,6	28.155	39,3	847	.	.	57,0	846	50,6	83
Favrskov	78,6	33.712	30,0	1.306	70,0	40	45,0	858	32,6	95
Assens	78,5	30.547	31,8	1.257	.	.	52,4	595	36,4	44
Ringkøbing-Skjern	78,5	40.362	27,7	2.350	39,6	53	46,5	1.289	45,6	57
Herning	78,3	62.043	23,5	3.073	57,3	75	49,0	3.173	47,5	467
Frederiksberg	78,2	68.934	39,3	7.392	67,7	415	39,9	5.946	37,7	1.561
Gentofte	78,2	48.112	37,2	4.534	66,3	285	33,2	3.624	35,6	416
Lyngby-Taarbæk	78,2	36.763	39,2	2.726	65,0	140	36,7	2.583	37,8	344
Nordfyns	78,2	13.195	28,7	429	.	.	48,4	364	.	.
Sønderborg	78,1	52.344	48,5	3.533	67,9	187	47,3	2.864	37,8	407
Holstebro	78,1	41.967	32,0	1.456	37,1	35	58,1	1.584	67,3	223
Hillerød	77,9	34.192	40,3	1.768	63,3	98	50,6	2.254	50,3	513
Solrød	77,8	15.655	40,3	580	67,7	31	45,6	649	46,7	107
Roskilde	77,5	61.377	40,4	2.571	66,9	145	44,5	3.085	39,4	862
Silkeborg	77,5	65.477	34,6	2.292	48,9	88	43,9	2.363	34,5	359
Bornholms	77,1	30.801	49,5	1.090	58,2	55	51,1	675	29,4	34
Thisted	77,1	32.294	33,1	1.349	36,8	38	45,7	935	51,2	41
Svendborg	77,0	43.496	44,2	1.197	62,1	66	48,1	1.777	45,6	283
Billund	77,0	12.227	24,6	757	.	.	48,4	678	57,1	49
Faaborg-Midtfyn	76,9	38.315	34,5	1.330	62,9	35	51,6	945	45,3	86
Langeland	76,7	7.783	37,1	267	.	.	50,8	187	.	.
Jammerbugt	76,7	28.870	36,5	769	.	.	47,4	644	38,9	36
Greve	76,6	33.058	32,2	1.856	52,5	122	45,7	2.819	35,8	756
Ikast-Brande	76,5	28.383	24,5	1.344	53,8	39	48,1	1.452	48,0	294
Århus	76,4	231.123	32,0	14.959	59,8	642	42,1	20.369	40,5	5.841
Holbæk	76,1	50.784	39,5	1.564	63,6	77	52,9	2.546	48,9	542
Køge	76,0	41.663	31,3	1.837	71,1	97	52,6	2.566	54,5	792
Vordingborg	76,0	35.040	41,6	1.229	63,2	57	44,9	973	32,6	86
Kolding	76,0	63.679	30,8	3.247	61,5	117	45,6	4.113	41,6	592
Syddjurs	76,0	31.337	37,5	1.329	58,3	60	53,2	835	60,3	58
Vesthimmerlands	76,0	17.079	23,4	758	.	.	50,9	529	35,3	34
Helsingør	75,9	43.204	47,7	2.181	63,0	184	43,9	2.997	39,9	991

Gribskov	75,8	30.617	43,8	1.296	56,3	71	46,6	935	42,2	116
Haderslev	75,7	24.334	41,9	1.115	64,5	62	44,4	1.288	32,8	180
Vejen	75,7	30.043	22,4	1.762	48,1	54	48,0	1.094	38,8	85
Høje-Taastrup	75,5	28.406	25,2	2.475	52,3	107	44,9	5.797	41,0	2.045
Stevns	75,3	17.027	31,4	701	60,0	30	45,4	445	44,1	34
Odense	75,3	138.233	30,2	7.965	61,1	306	46,3	12.644	42,8	3.420
Halsnæs	74,9	22.620	33,0	1.047	71,4	49	39,1	1.182	40,8	267
Ballerup	74,7	31.855	43,0	1.299	59,8	107	46,1	3.307	44,0	1.012
Herlev	74,5	18.068	43,4	823	61,3	80	42,5	2.317	33,0	681
Frederikssund	74,5	33.003	46,0	921	70,2	57	48,8	1.270	40,3	290
Ringsted	74,5	23.532	24,2	1.142	42,6	47	49,9	1.658	45,6	535
Tønder	74,5	18.280	40,1	1.006	59,6	47	40,0	628	34,3	35
Aabenraa	74,5	40.701	41,6	3.650	62,4	170	41,8	1.883	31,9	226
Albertslund	74,3	15.457	32,8	903	54,9	71	49,9	3.508	41,0	1.408
Næstved	74,3	49.077	37,4	1.410	40,7	86	41,4	2.198	36,5	326
Odsherred	74,2	25.891	45,2	748	66,7	42	56,5	618	37,5	64
Varde	74,2	19.251	30,1	772	46,7	30	35,7	757	30,0	90
Horsens	74,2	60.043	21,7	4.851	44,4	99	44,5	4.026	41,9	635
Guldborgsund	74,1	46.578	44,0	1.506	52,5	59	47,1	1.647	32,5	197
Frederikshavn	73,8	45.828	31,2	1.799	44,2	52	49,6	1.275	48,2	83
Fredericia	73,7	36.432	36,1	1.197	63,0	46	46,0	2.288	38,7	401
Vejle	73,3	55.239	26,9	3.062	53,2	77	41,8	4.378	39,6	715
Randers	73,3	71.511	26,0	2.429	56,8	74	49,1	3.187	48,9	444
Mariagerfjord	73,3	31.315	30,2	1.037	62,5	32	48,3	954	50,6	85
Gladsaxe	73,0	42.603	33,5	3.369	53,8	210	38,5	5.557	30,8	1.394
Faxe	72,8	26.696	26,5	1.150	27,8	54	46,9	718	36,4	88
Slagelse	72,5	56.554	35,5	1.572	55,3	85	48,1	3.506	34,6	1.038
Esbjerg	72,4	83.154	31,4	3.657	57,5	160	43,9	4.127	36,9	683
Hvidovre	71,9	33.077	34,6	1.926	47,2	144	43,2	4.383	41,4	1.536
Norddjurs	71,8	28.786	24,9	1.326	45,9	37	45,4	809	40,6	69
Ishøj	71,6	10.556	20,3	1.202	46,9	49	49,2	3.709	39,2	1.934
Glostrup	71,5	14.504	29,1	800	46,2	52	38,2	1.848	35,0	595
Rødovre	71,4	24.894	31,8	1.277	44,1	93	39,4	3.259	31,9	1.036
Tårnby	71,3	28.836	39,7	1.463	57,9	126	41,2	2.276	37,2	532
Kalundborg	71,3	36.717	41,8	868	61,2	49	51,2	1.237	40,4	156
Aalborg	71,0	150.143	30,2	7.496	47,3	294	42,9	7.272	40,5	1.460
København	70,9	376.121	30,8	49.207	54,4	2.589	34,8	51.320	30,9	14.419
Brøndby	70,9	18.964	29,3	1.449	47,1	102	48,6	5.307	38,5	1.986
Lolland	70,7	32.411	36,9	974	44,7	47	44,7	1.225	30,7	176
Total	75,2	3.627.1195	33,8	211.375	57,8	10.174	43,0	249.873	38,0	59.872

Kun grupper større end 30 er med i tabellen, sorteret efter valgdeltagelsen for etniske danskere.

Hvis man ser lidt nærmere på forskellen mellem valgdeltagelse inden for kommunerne, er det interessant, at de kommuner, som har de største forskelle i valgdeltagelse mellem etniske danskere og ikke-vestlige indvandrere, er Gentofte, Lyngby-Taarbæk og Allerød med over 38,7 procentpoints forskel, mens Holstebro, Odsherred, Fanø og Ærø har mindre end 20 procentpoints forskel. Når det kommer til forskellen mellem etniske danskeres og de ikke-vestlige efterkommeres valgdeltagelse er det Kerteminde, Bornholm, Lejre og Odder, som har de største forskelle på over 46 procentpoint, mens Holstebro, Syddjurs og Billund alle har forskelle, som er mindre end 20 procentpoint. Der synes

på den baggrund at være et stort potentiale for at lære af de store forskelle i valgdeltagelse på baggrund af etnicitet kommunerne imellem.

## 2.7 Konklusion

Sammenhængen mellem alder og valgdeltagelse er som en rutsjebane. De 18-årige stemmer markant mere end den aldersgruppe, som er mellem 19 til 21 år. Dernæst stiger valgdeltagelsen jævnt helt op til gruppen af 70-årige, for derefter igen at falde brat resten af livet. Hovedforklaringen på dette mønster er socialt. De 18-årige bor ofte stadig hjemme, og forældrene har derfor mulighed for at påvirke deres børn direkte, endda ved at tage sammen hen og stemme. Når de flytter hjemmefra, er denne påvirkning markant mindre. Fra 70 år og frem lever vælgerne ofte alene, hvilket påvirker valgdeltagelsen markant kombineret med dårligere helbred.

De længst uddannede stemmer væsentligt mere end de kortere uddannede. Forskellen er mere end 20 procentpoint i de højere uddannedes favør. Det er en meget robust sammenhæng, som man også kan finde i andre lande.

Når vi sammenligner indkomstgrupper, er der en stigning i valgdeltagelsen op til en årlig personlig indkomst på 400.000 kr. Når der tages højde for de forskellige uddannelsesniveauer og alderstrin, viser det sig dog, at det hovedsageligt er en effekt af uddannelse og ikke af indkomsten i sig selv.

Kvinder stemte 3,6 procentpoint mere end mænd ved kommunalvalget i 2017. Det betyder, at der i alt blev sat cirka 130.000 flere kryds på stemmesedlerne ved valget af kvinder end mænd.

Hvis vi ser bort fra efterlønnere, pensionister og studerende er valgdeltagelsen markant lavere blandt dem, som er på forskellig former for overførelsesindkomster. Eksempelvis var valgdeltagelsen for personer på kontanthjælp kun 43,5%. Dette er et robust fund, vi også har set ved tidligere valg. Det peger på, at jo længere væk fra arbejdsmarkedet vælgerne er, desto lavere er deres valgdeltagelse.

Indvandrere og efterkommeres valgdeltagelse er henholdsvis 36 og 34 procentpoint lavere end etniske danskere. Det er særligt bekymrende for efterkommerne, som jo er født og opvokset i Danmark og har gået i skole i Danmark, men som har en markant lavere valgdeltagelse end de etniske danskere. Det er værd at bemærke også en sammenhæng, som fastholdes, selvom man eksempelvis tager højde



for gruppens alderssammensætning og uddannelsesniveau. Det peger på, at der er en markant slagside i den demokratiske arv fra deres forældre (dvs. indvandrene), som uddannelse og beskæftigelse ikke opvejer.

Vælgerne fra de nye EU-lande har en særdeles lav valgdeltagelse. Eksempelvis har personer fra Litauen, Rumænien og Bulgarien en valgdeltagelse på kun 13-14%. Vælgerne fra de nye EU-lande er samtidig en gruppe, som vokser i Danmark, hvilket bidrager til en lavere valgdeltagelse samlet set.

Endelig ses det, at når vi sammenligner kommunerne, er der betydelige forskelle i valgdeltagelsen mellem gruppen af vælgere af dansk herkomst og vælgere af ikke-vestlig herkomst. Der synes derfor at være et betydeligt læringspotentiale kommunerne imellem.

## Kapitel 3 - Udvikling i valgdeltagelsen fra valg til valg

Hvordan valgdeltagelsen har udviklet sig fra valg til valg inden for de forskellige sociodemografiske grupper er særligt interessant, fordi det viser, hvordan den demokratiske ulighed målt gennem valgdeltagelsen har udviklet sig. Er nogle af de grupper, som tidligere stemte sjældent, begyndt at stemme mere eller omvendt?

Da der ikke er helt de samme antal kommuner med i undersøgelserne fra valg til valg, kan man ikke bare sammenligne gruppernes samlede valgdeltagelse. Hvis man gør det, så vil man fx sammenligne unge i en kommune med unge i en anden kommune, hvis valgdeltagelse i udgangspunktet kan være meget forskellige. I sammenligningerne holder vi os derfor til at sammenligne valgdeltagelsen i de samme kommuner mellem valgene. I 2009 var der 44 kommuner med i undersøgelsen, i 2013 alle 98, og i 2017 var 91 kommuner med i kortlægningen af valgdeltagelsen. Hvis vi skal sammenligne på tværs af alle tre valg, har vi 42 kommuner<sup>1</sup> med i kortlægningen, mens hvis vi skal sammenligne 2013 med 2017, har vi 91 kommuner<sup>2</sup> med i kortlægningen. Endelig er det kun Århus og København, som har data tilbage til 1997.

### 3.1 Alder

Alder har haft et særligt fokus, idet det gentagende gange i kortlægningerne af valgdeltagelsen har vist sig, at de unge stemmer markant mindre end gennemsnittet. Dog steg de 18-21-åriges valgdeltagelse med ca. 13 procentpoint fra 2009 til 2013 og dermed mere end den gennemsnitlige stigning i samme periode på 6 procentpoint (Bhatti et al. 2014). I figur 3.1 analyseres valgdeltagelsen fordelt på alder over de seneste tre valg for de 42 kommuner, som var med i kortlægningen ved alle tre kommunalvalg<sup>3</sup>.

---

<sup>1</sup> De 42 kommuner er: København, Frederiksberg, Brøndby, Gladsaxe, Glostrup, Herlev, Høje-Taastrup, Vallensbæk, Fredensborg, Helsingør, Hørsholm, Rudersdal, Egedal, Halsnæs, Roskilde, Solrød, Holbæk, Faxe, Stevns, Næstved, Middelfart, Assens, Faaborg-Midtfyn, Nyborg, Odense, Svendborg, Nordfyns, Billund, Esbjerg, Fanø, Horsens, Holstebro, Syddjurs, Norddjurs, Randers, Silkeborg, Århus, Ikast-Brande, Vesthimmerlands, Mariagerfjord, Jammerbugt, Aalborg.

<sup>2</sup> De 91 kommuner er: København, Frederiksberg, Ballerup, Brøndby, Dragør, Gentofte, Gladsaxe, Glostrup, Herlev, Albertslund, Hvidovre, Høje-Taastrup, Lyngby-Taarbæk, Rødovre, Ishøj, Tårnby, Vallensbæk, Furesø, Allerød, Fredensborg, Helsingør, Hillerød, Hørsholm, Rudersdal, Egedal, Frederikssund, Halsnæs, Gribskov, Bornholms, Greve, Køge, Roskilde, Solrød, Odsherred, Holbæk, Faxe, Kalundborg, Ringsted, Slagelse, Stevns, Lejre, Lolland, Næstved, Guldborgsund, Vordingborg, Middelfart, Assens, Faaborg-Midtfyn, Kerteminde, Nyborg, Odense, Svendborg, Nordfyns, Langeland, Ærø, Haderslev, Billund, Sønderborg, Tønder, Esbjerg, Fanø, Varde, Vejen, Aabenraa, Fredericia, Kolding, Vejle, Horsens, Herning, Holstebro, Lemvig, Struer, Syddjurs, Norddjurs, Favrskov, Odder, Randers, Silkeborg, Samsø, Skanderborg, Aarhus, Ikast-Brande, Ringkøbing-Skjern, Thisted, Frederikshavn, Vesthimmerlands, Læsø, Rebild, Mariagerfjord, Jammerbugt, Aalborg.

<sup>3</sup> Se bilag 4.1 for en tilsvarende figur for de 91 kommuner der både var med i undersøgelsen 2013 og 2017.

Figur 3.1: Valgdeltagelsen fordelt på alder i 2009, 2013 og 2017 (42 kommuner)

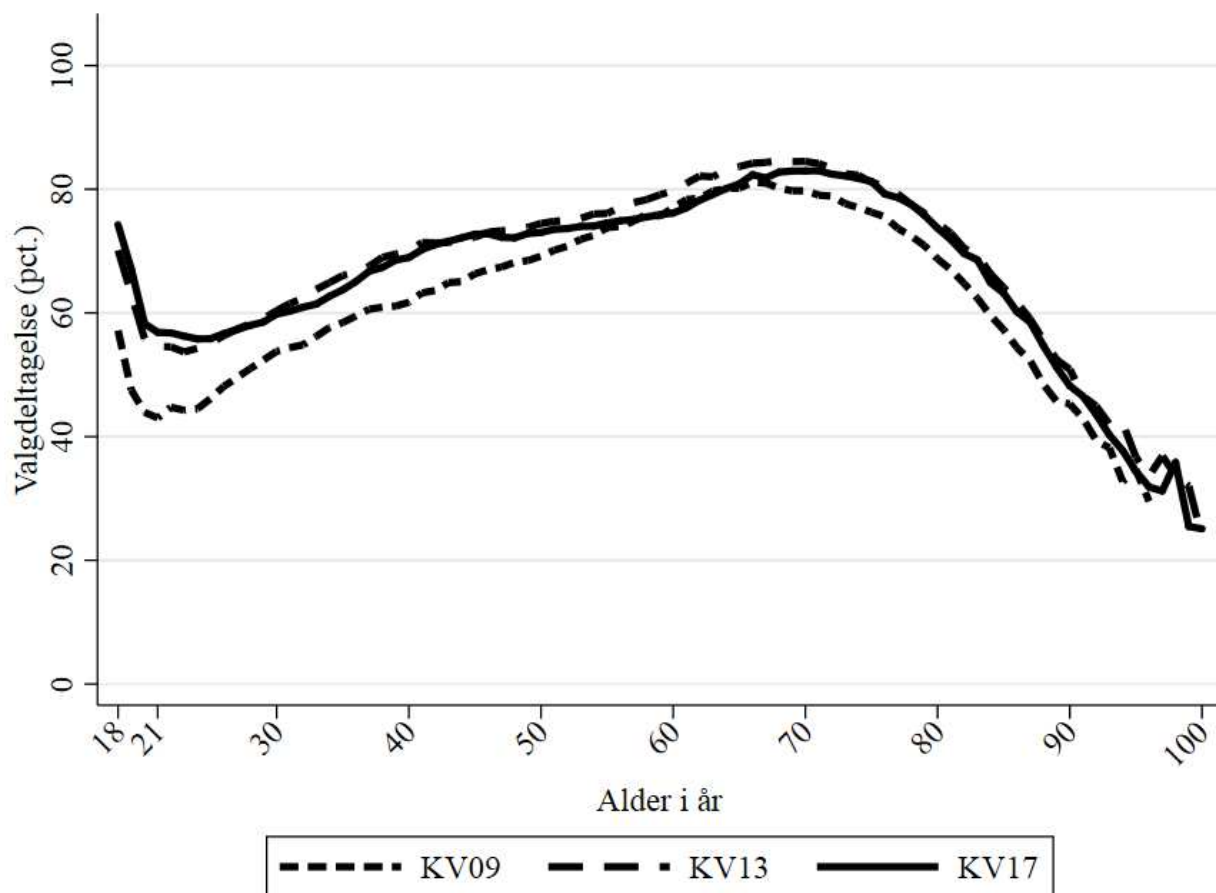

Som det fremgår af figur 3.1, steg valgdeltagelsen mærkbart blandt de yngste vælgere fra 2009 til 2013. Stigningen er fortsat fra 2013 til 2017, dog knap så kraftigt. Valgdeltagelsen faldt samlet set med 1,1 procentpoint fra 2013 til 2017, men figur 3.1 viser, at dette fald ikke var ligeligt fordelt på de forskellige aldersgrupper. De yngste vælgere havde en mindre stigning i valgdeltagelsen, mens gruppen fra ca. 30 til 70 år havde et mindre fald. Da gruppen mellem 30 og 70 år er markant større end den yngste gruppe, kan de yngste gruppers mindre stigning ikke opveje den større gruppes tilbagegang, og vi endte derfor med en samlet tilbagegang i valgdeltagelsen i 2017. Faldet i aldersgruppen fra ca. 55 år til 70 år betyder, at de er tilbage på deres niveau ved 2009-valget.

Selv om valgdeltagelsen for vælgerne under 30 år steg ved valget i 2017, ligger valgdeltagelsen for de unge stadig markant lavere end den samlede valgdeltagelse på 70,8%. Det er også bemærkelsesværdigt, at de 24-25 årige og de 87-88 årige begge har en valgdeltagelse på ca. 55%.

For de 42 kommuner, som kan sammenlignes over de sidste tre kommunalvalg steg valgdeltagelsen for de 18-årige fra 57,2% i 2009 til 70,2% i 2013, og endelig til 74,3% i 2017. Siden 2009 er valgdeltagelsen altså steget med hele 17,1% procentpoint for de 18-årige. For de 19-21-årige er stigningen fra 44,8% i 2009 til 57,8% i 2013, og endelig til 60,3% i 2017 i de samme kommuner. I den større gruppe fra 18-25 årige er valgdeltagelse udviklet sig fra 46,2% i 2009 til 57,2% i 2013, og endelig til 59,2% i 2017.

Figur 3.2 tydeliggør udviklingen i valgdeltagelsen mellem kommunalvalget i 2013 til kommunalvalget i 2017. Der, hvor linjen er over 0, er der sket en stigning, og modsat er der sket et fald, hvis den er under 0.

**Figur 3.2: Stigningen i valgdeltagelsen i procentpoint fordelt på alder fra 2013 til 2017 (91 kommuner)**

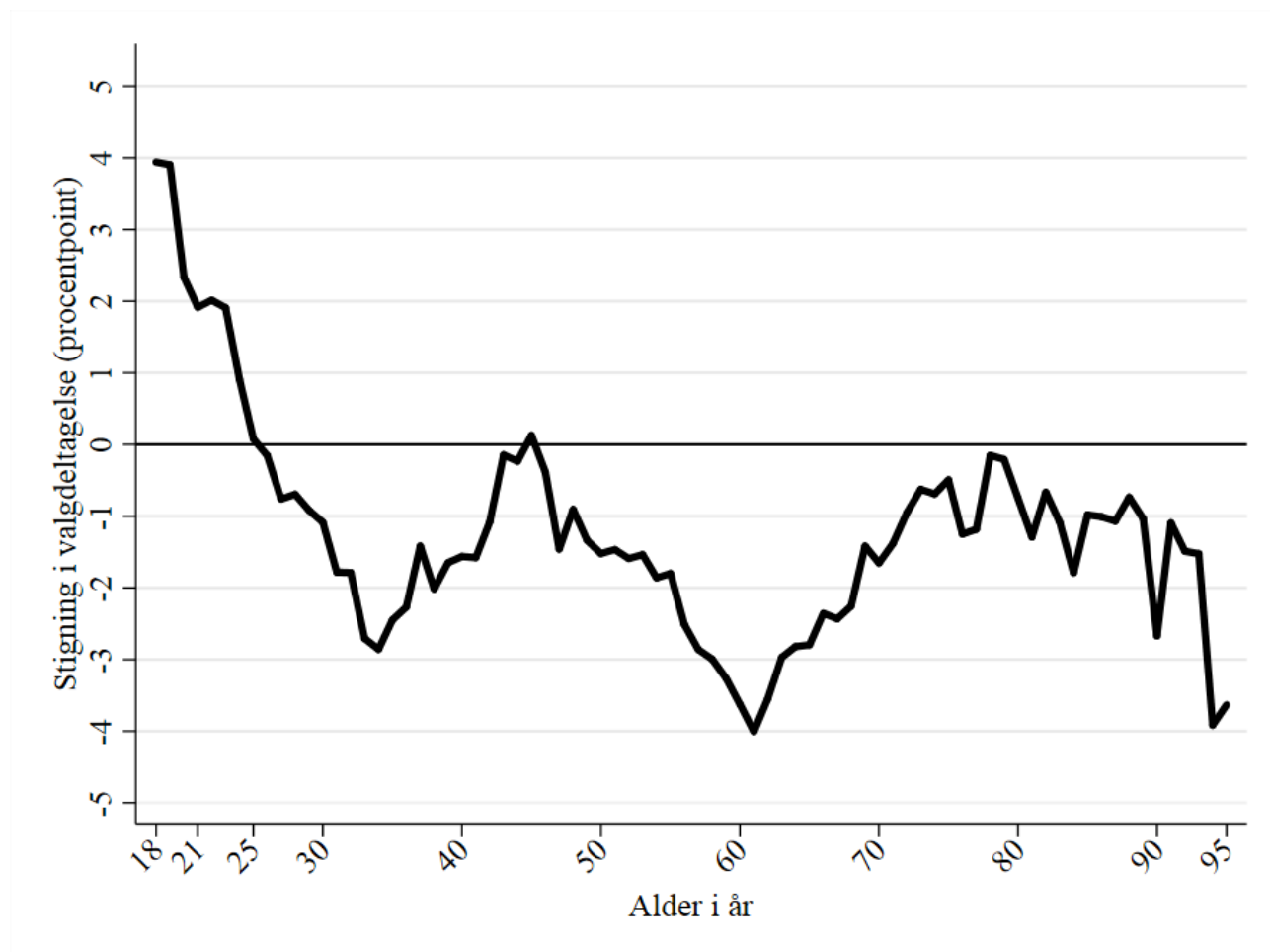

Vælgerne under 30 år har alle oplevet en stigning i valgdeltagelsen, mens alle andre undtagen de 45-årige, har oplevet et fald i valgdeltagelsen. Det er særligt bemærkelsesværdigt, at de unges valgdeltagelse er steget, da det sker oven på en markant stigning for den samme aldersgruppe fra 2009 til 2013. Det vil sige, at i 2017 var det kun de unge, som oplevede en stigende valgdeltagelse, mens stigningen i 2013 gjorde sig gældende for samtlige aldersgrupper.

Forklaringen, på at udviklingen i valgdeltagelsen er stabil omkring de 45 år, kan relatere sig til, at det at have børn betyder særligt meget for valgdeltagelsen i netop denne aldersgruppe. I figur B4.2 kan man se, at familier med hjemmeboende børn stemmer næsten 20 procentpoint mere end familier uden hjemmeboende børn netop omkring 45-årsalderen. Det kan både være et udtryk for, at familier med hjemmeboende børn tager et større ansvar for samfundet ved at stemme samt har en større naturlig interesse i de kernevelfærdsstatsopgaver, regionerne og kommuner står for. Endelig viser forskningen, at netop det at have hjemmeboende børn, som kan stemme for første gang, har direkte positiv effekt på forælderenes valgdeltagelse (Dahlgaard 2017).

Tabel 3.1 viser udviklingen i valgdeltagelsen i tabelform fra 2013 til 2017. Det tydeliggør, at valgdeltagelsen for de samlede aldersgrupper fra 50-59 år og 60-69 år faldt med henholdsvis 2,1% og 2,9%. Faktisk faldt valgdeltagelsen for de 61-årige med ca. 4% og dermed marginalt mere end stigningen hos de 18-årige. Hvis vi ser på den lidt større aldersgruppe fra 18 til 25 år steg deres valgdeltagelse i de 91 kommuner fra 2013 fra 56,9%, til 59,2% i 2017, det vil sige med 2,3 procentpoint. Se også bilag 4 tabel B4.6 for flere sammenligninger i de yngste aldersgrupper og bilag 2 for analyser af de enkelte kommuner.

**Tabel 3.1: Valgdeltagelsen fordelt på aldersgrupper 2013 og 2017 (91 kommuner)**

	2013		2017		Stigning i procentpoint
	Pct.	N	Pct.	N	
18 år	71,1	67.820	75,1	61.997	4,0
19-21 år	57,6	205.882	60,1	200.053	2,5
22-29 år	54,5	503.018	54,9	565.463	0,4
30-39 år	65,9	632.269	63,7	603.878	-2,2
40-49 år	73,5	750.928	72,6	696.492	-0,9
50-59 år	77,4	680.176	75,3	713.903	-2,1
60-69 år	84,0	642.652	81,1	599.609	-2,9
70-79 år	82,9	400.123	82,1	484.789	-0,8
80-89 år	68,1	176.517	67,4	191.614	-0,7
90-99 år	45,4	36.586	42,9	39.678	-2,5
100- år	28,4	850	26,7	1.013	-1,7
Total	71,9	4.096.821	70,6	4.158.489	-1,3

Der kan være flere overlappende forklaringer på, hvorfor valgdeltagelsen er steget blandt de yngste vælgere ved kommunalvalget i 2017. Eksempler på det er DR P3's satsning på at få de unge til at stemme, TV2 Regionernes særlige tv-udsendelser rettet mod unge, KL, Danske Regioner, Økonomi- og Indenrigsministeriets kampagner og de mange SMS-kampagner rettet mod unge. Endelig er der blandt de yngste vælgere netop flere, som deltog i det første skolevalg afholdt i 2015, hvor de gik i 9. klasse (Hansen et al. 2015; Hansen 2017). Det er ikke muligt at afgøre, hvad det præcist er, der har været afgørende for stigningen i valgdeltagelsen, men bemærkelsesværdig er den ikke mindst i lyset af, at det sker oven på en markant stigning ved sidste valg i 2013.

Hvorfor der var et fald i valgdeltagelsen på over 2 procentpoint blandt de 50-70-årige vælgere, synes også at være svært at forklare. Der synes dog at være en interessant generationseffekt eller vaneeffekt i udviklingen. Det fremgår tydeligst af figur 3.1, hvor man kan se, at toppunktet for, hvilke aldersgruppe, der stemmer mest, forskubbes med ca. 4 år fra valg til valg. Knap så tydeligt synes det ikke at være for aldersgruppen med laveste den valgdeltagelse blandt de unge.

Hvis vi ønsker at sammenligne med kommunalvalget i 1997, kan vi kun gøre det for København og Århus, hvor der dengang blev indsamlet valgdeltagelsesdata. I figur 3.3 og tabel 3.2 sammenlignes valgdeltagelsen i København og Århus tilbage til 1997 fordelt på forskellige aldersgrupper.

**Figur 3.3: Valgdeltagelsen fordelt på aldersgrupper i 1997, 2009, 2013 og 2017 i København og Aarhus**

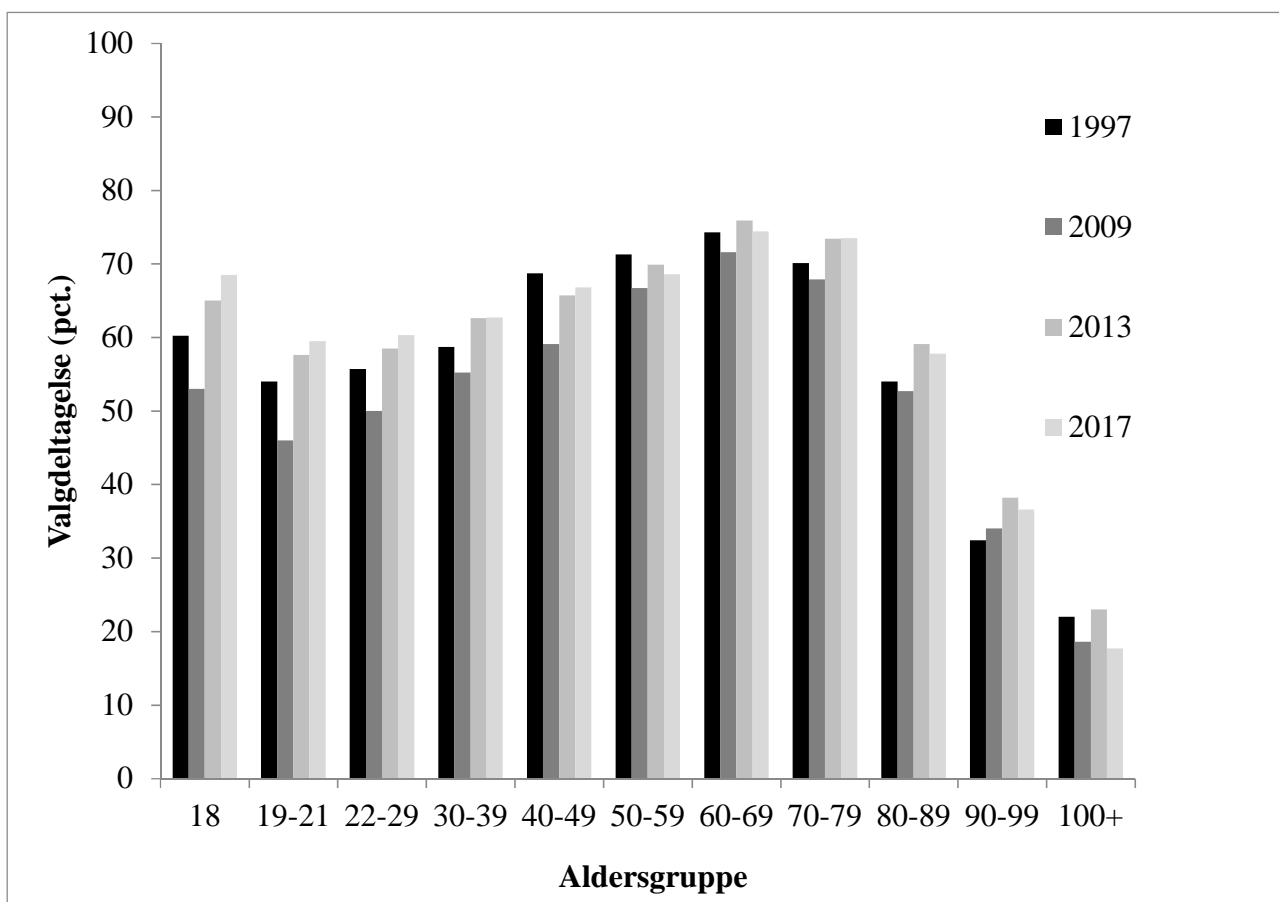

Den seneste udvikling i valgdeltagelsen fra 2013 til 2017 i København og Århus svarer til udviklingen i resten af kommunerne. Det vil sige, at der ses en stigning hos de yngste vælgere valgdeltagelse og et fald især blandt de 50-70-årige.

Ser vi på udviklingen siden 1997, har vælgergruppen under 30 år og gruppen af 70-100-årige haft en markant stigning i deres valgdeltagelse, mens gruppen af 40-60-årige har oplevet et fald. Stigningen i den ældste gruppe kan nok forklares med en forbedret sundhedstilstand over de sidste 20 år.

**Tabel 3.2: Udviklingen i valgdeltagelsen på aldersgrupper fra 1997 til 2013 i København og Aarhus**

	1997		2001		2009		2013		2017		Stigning i procentpoint fra 1997 til 2017
	Pct.	N	Pct.	N	Pct.	N	Pct.	N	Pct.	N	
18 år	60,2	6.446			53,0	7.093	65,0	8.175	68,5	8.195	8,3
19-21 år	54,0	32.509	}77,2	192.778	46,0	37.844	57,6	42.058	59,5	42.460	5,5
22-29 år	55,7	153.177			50,0	144.993	58,5	167.989	60,3	194.283	4,6
30-39 år	58,7	131.115	78,2	139.068	55,2	140.722	62,6	144.884	62,7	153.000	4,0
40-49 år	68,7	93.476	81,7	95.124	59,1	100.950	65,7	110.336	66,8	116.655	-1,9
50-59 år	71,3	78.796	84,9	86.339	66,7	80.547	69,9	86.858	68,6	99.843	-2,7
60-69 år	74,3	50.667	84,8	51.904	71,6	66.634	75,9	73.392	74,4	75.813	0,1
70-79 år	70,1	48.307	80,8	41.194	67,9	34.617	73,4	39.842	73,5	52.225	3,4
80-89 år	54,0	29.063	}62,7	32.960	52,7	20.674	59,1	18.423	57,8	19.309	3,8
90-99 år	32,4	5.012			34,0	5.059	38,2	4.895	36,6	4.660	4,2
100- år	22,0	91			18,6	145	23,0	139	17,7	147	-4,3
Total	62,5	628.659	79,2	639.367	57,7	639.278	64,5	696.991	65,0	766.590	2,5

Den første aldersgruppe ved valget i 2001 dækker 18-29-årige samlet og den sidste de 80+ årige. Folketingsvalg og regions- og kommunalvalg var sammenfaldende i 2001, derfor bruges 2001 ikke som sammenligningsgrundlag.



### 3.2 Køn

I tabel 3.3 fremgår valgdeltagelsen for kvinder og mænd ved de seneste tre kommunalvalg. Det ses, at kvinder stemmer mest, mens forskellen mellem mænds og kvinder valgdeltagelse er øget.

**Tabel 3.3: Udviklingen i valgdeltagelsen på køn fra 2009 til 2017 (42 kommuner)**

	2009		2013		2017		Stigningen fra 2009 til 2017 i procentpoint
	Pct.	N	Pct.	N	Pct.	N	
Kvinder	65,0	1.149.439	71,9	1.206.837	71,3	1.245.559	6,3
Mænd	63,2	1.101.830	68,8	1.162.415	67,5	1.205.140	4,3
Forskel ml. kvinder og mænd	1,8		3,1		3,8		
Total	64,1	2.251.269	70,4	2.369.252	69,5	2.450.699	5,4

Både kvinder og mænds valgdeltagelse er steget sammenlignet med 2009, men kvindernes valgdeltagelse er steget 2 procentpoint mere end mændenes, så der ved valget i 2017 var en forskel på 3,8 procentpoints mellem kønnenes valgdeltagelse i kvindernes favør.

Figur 3.4 viser, hvordan forskellen i kønnenes valgdeltagelse fordeler sig for forskellige aldre.

**Figur 3.4: Forskellen mellem kvinder og mænds valgdeltagelse fordelt på alder (91 kommuner)**

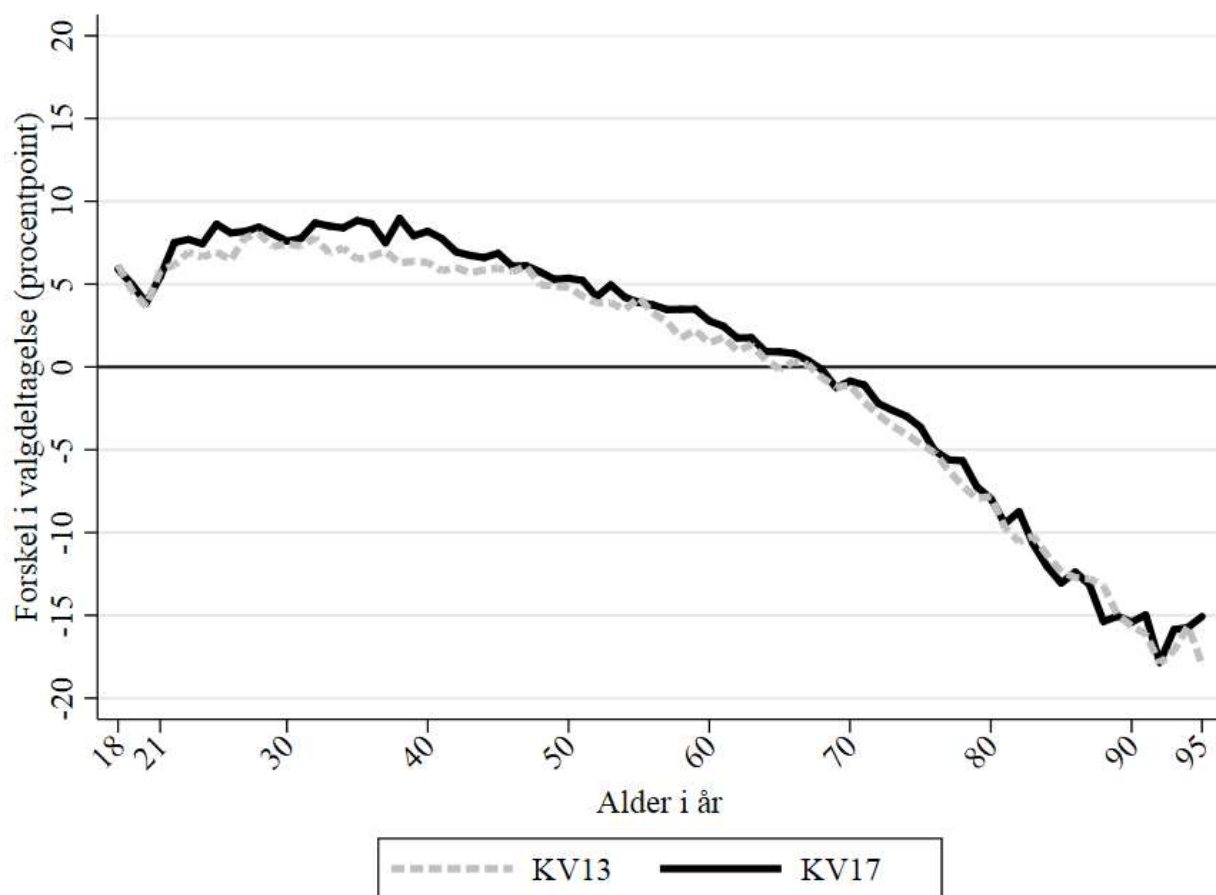

Som vi så ved tidligere kommunalvalg, har kvinderne højere valgdeltagelse end mændene, indtil de er ca. 70 år. Som det også er forklaret i kapitel 2, er det, fordi kvinder ofte gifter sig med ældre mænd, samt at mænd har lavere gennemsnitlige levealder. Det vil sige, at kvinderne lever længere alene end mænd, og netop det at være alene svækker valgdeltagelsen markant. I mere avancerede analyser forsvinder forskellen i valgdeltagelsen mellem de ældre kvinder og mænd, når der tages højde for, om vælgeren bor sammen med en anden (Bhatti & Hansen 2012b).

Figur 3.4 viser også, at kvinder i aldersgruppen fra ca. 21 til 68 år ikke blot stemmer oftere end mænd, men også at forskellen i valgdeltagelsen mellem kønnene i denne aldersgruppe er vokset fra kommunalvalget i 2013 til kommunalvalget i 2017. Som eksempel stemte de 38-årige kvinder ca. 9 procentpoint oftere end de jævnaldrende mænd, hvilket viser den ret betydelige kønsmæssige forskel i valgdeltagelse.

Tabel 3.4 viser udviklingen i valgdeltagelse for kønnene i et lidt længere tidsperspektiv for landets to største byer.

**Tabel 3.4: Udviklingen i valgdeltagelsen på køn fra 1997 til 2013 i København og Aarhus**

	1997		2001		2009		2013		2017		Forskel 97-17
	Pct.	N	Pct.	N	Pct.	N	Pct.	N	Pct.	N	
Kvinder	62,7	326.174	79,8	329.496	58,9	326.640	66,3	355.488	67,1	391.489	4,4
Mænd	62,3	302.485	78,7	309.871	56,3	312.638	62,6	341.503	62,8	375.101	0,5
Forskel	0,4		1,1		2,6		3,7		4,3		
Total	62,5	628.659	79,2	639.367	57,7	639.278	64,5	696.991	65,0	766.590	2,5

Også landets to største byer har oplevet samme udvikling i kønnenes valgdeltagelse ved de seneste tre kommunalvalg, som landet samlet har. I 2017 var kvinders valgdeltagelse 4,3 procentpoint højere end mændenes, og forskellen er blevet større over de sidste 20 år.

Hovedårsagen til, at kvinder stemmer oftere end mænd, og at forskellen er steget over tid, synes at være sammenfaldende med, at kvinder i dag tager en længere uddannelse, kommer hurtigere i gang med uddannelse og arbejde, samt at de stifter familie når de er yngre end mænd.

Konsekvensen af den øgede skævhed i valgdeltagelsen kan blive, at kvindernes holdninger i stigende omfang vil blive mere bestemmende for den politik, som bliver ført i kommunerne.

### 3.3 Uddannelse

Jo længere uddannelse desto højere valgdeltagelse, er en af de meste stabile sammenhænge, vi finder i forhold til valgdeltagelsen. Det samme er også tilfældet i andre lande. Forskellen i valgdeltagelse ved de to seneste kommunalvalg mellem grupperne med den korteste og længste uddannelse er cirka 20 procentpoint. Ved valget i 2017 er faldet i valgdeltagelsen størst blandt de længst og de kortest uddannede med henholdsvis 2,7 og 3,7 procentpoint.

**Tabel 3.5: Udviklingen i valgdeltagelsen på uddannelse fra 2013 til 2017 (91 kommuner)**

	2013		2017		Stigning 2013-17
	Pct.	N	Pct.	N	
Grundskole	63,7	1.170.138	61,0	1.070.929	-2,7
Gymnasial uddannelse	68,6	337.858	66,7	384.763	-1,9
Faglig uddannelse	75,7	1.330.712	73,3	1.316.364	-2,4
Kort- og mellemlang videregående	83,0	780.066	80,0	877.169	-3,0
Lang videregående	84,2	304.526	80,5	396.426	-3,7
Total	73,6	3.923.300	71,6	4.045.651	-2,0

Enkelte uddannelser er kategoriseret anderledes i 2013 end i 2017, hvilket giver nogle mindre unøjagtigheder i sammenligningerne over tid.

### 3.4 Marginalisering fra arbejdsmarkedet

Jo længere væk borgeren er fra arbejdsmarkedet, desto længere synes der også at være til stemmelokalene. Tabel 3.6 viser, at denne sammenhæng er relativt stabil, når man sammenligner valgdeltagelsen ved kommunalvalget i 2013 med valgdeltagelsen i 2017. De ændringer, der er i valgdeltagelsen, skal nok i højere grad ses som udtryk for, at der bliver gjort en indsats for at få personer tættere på arbejdsmarkedet. Det kan ses ved, at størrelsen på grupperne ændrer sig ret markant fra 2013 til 2017. Ændringerne i valgdeltagelse er altså udtryk for ændringer i gruppernes sammensætning og ikke et udtryk for, at grupperne er blevet mobiliseret eller modsat. Fx er sammensætningen af den gruppe, som er i ressourceforløb ændret fra 2013 til 2017, samtidig med, at indsatsen i ressourceforløbet er ændret. Derfor er stigningen i valgdeltagelse for vælgerne i ressourceforløb ikke sammenlignelig fra 2013 til 2017.

Samlet set synes de økonomiske konjunkturudsving, ændret lovgivning og ændret praksis for tildeling af de forskellige ydelser at være mere afgørende for gruppernes valgdeltagelse, end om grupperne er blevet mobiliserede ved det specifikke valg. Tillige er der en stabil og stor forskel i valgdeltagelsen mellem de arbejdsmarkedsmarginaliserede vælgere og de vælgere, som er fuldtidsbeskæftigede.

**Tabel 3.6: Udviklingen i valgdeltagelsen fordelt på tilknytning til arbejdsmarkedet fra 2013 til 2017 (91 kommuner)**

	2013		2017		Stigning 2013-17
	Pct.	N	Pct.	N	
Dagpenge inkl. aktivering	67,8	99.077	65,1	85.195	-2,7
Kontanthjælp	42,6	137.951	43,5	72.969	0,9
Uddannelseshjælp	-	-	38,6	34.227	-
Ledighedsydelse	68,6	13.906	66,6	12.485	-2,0
Forrevalidering og revalidering	66,5	9.272	66,5	4.976	0,0
Flexjob	76,6	48.598	74,5	61.447	-2,1
Førtidspension	57,4	211.526	53,8	181.474	-3,6
Ressourceforløb	61,8	1.502	51,0	19.505	-10,8
Sygedagpenge	68,6	83.182	69,0	69.618	0,4
SU	67,3	333.554	67,8	342.565	0,5
Efterløn og folkepension	83,3	877.839	80,7	957.474	-2,6
Integrationsydelse	-	-	39,8	3.634	-
Jobafklaring	-	-	62,4	17.314	-
Barsel	71,1	47.182	69,2	49.370	-1,9
Andre ydelser	57,2	42.211	52,1	17.171	-5,1
Ingen ydelser	72,9	2.013.275	71,4	2.091.512	-1,5
<b>Total</b>	<b>72,4</b>	<b>3.919.075</b>	<b>71,3</b>	<b>4.020.936</b>	<b>-1,1</b>

### 3.5 Herkomst og statsborgerskab

Udviklingen i valgdeltagelsen for indvandrere og efterkommere med dansk eller udenlandsk statsborgerskab er særlig interessant, fordi gruppernes størrelse i Danmark udgør en større andel af den samlede vælgerskare end tidligere, samt fordi deres valgdeltagelse ved tidligere valg har ligget markant under valgdeltagelsen for danske statsborgere.

Ved kommunalvalget 2017 er valgdeltagelsen for indvandrere og efterkommere igen markant lavere end for etniske danskere. Valgdeltagelsen er over 20 procentpoint lavere for indvandrere og over 30 procentpoint lavere for efterkommere. Blandt efterkommere med henholdsvis dansk og udenlandsk statsborgerskab er faldene i valgdeltagelsen på 1,1 og 4,1 procentpoint i forhold til 2013. Efterkommere stemte dermed endnu sjældnere i 2017 end i 2013. Indvandrere med dansk statsborgerskab havde til gengæld en mindre stigning i deres valgdeltagelse på 0,3 procentpoint.

**Tabel 3.7: Udviklingen i valgdeltagelsen fra 2013 til 2017 for danskere, indvandrere og efterkommere efter statsborgerskab (91 kommuner)**

	Danske statsborgere			Udenlandske statsborgere			Alle		
	2013	2017	Stigning	2013	2017	Stigning	2013	2017	Stigning
	Pct.	Pct.	13-17	Pct.	Pct.	13-17	Pct.	Pct.	13-17
Danskere	75,7	75,2	-0,5	54,8	55,4	0,6	75,7	75,2	-0,5
Indvandrere	54,4	54,7	0,3	33,4	31,8	-1,6	40,2	38,8	-1,4
Efterkommere	43,9	42,8	-1,1	35,9	31,8	-4,1	42,3	40,9	-1,4
Total	74,7	74,0	-0,7	33,9	32,1	-1,8	71,9	70,6	-1,3

Figur 3.5 undersøger valgdeltagelsen for etniske danskere, hele gruppen af indvandrere og hele gruppen af efterkommere opdelt på alder i 2013 og 2017. Udviklingen for etniske danskere har vi allerede set tidligere, mens udviklingen for indvandrere og efterkommere viser en interessant generationstendens. Gruppen af efterkommere, som var 46-56 år ved valget i 2013 har en høj og stabil valgdeltagelse tæt på den tilsvarende for samme aldersgruppe af etniske danskere. Netop denne gruppe af efterkommere er domineret af efterkommere med tyske, svenske og norske rødder, mens yngre efterkommere domineres af ikke-vestlige efterkommere. Indvandrere og efterkommere med vestlige rødder har gennem tiden vist sig at være en gruppe med høj valgdeltagelse blandt indvandrere og efterkommere.

Det er vigtigt at fremhæve, at selvom valgdeltagelsen faldt med 0,5 procent blandt etniske danskere og næsten tre gange så meget blandt indvandrere og efterkommere udgør danskerne ca. 87% af vælgerkorpset, mens indvandrere og efterkommere udgør 13% af vælgerkorpset. Det medfører, at den samlede valgdeltagelse er stærkt domineret af udviklingen i de etniske danskers valgdeltagelse og langt mindre af udviklingen i indvandreres og efterkommeres valgdeltagelse.

**Figur 3.5: Valgdeltagelsen for danskere, indvandrere og efterkommere fordelt på alder i 2013 og 2017 (91 kommuner)**

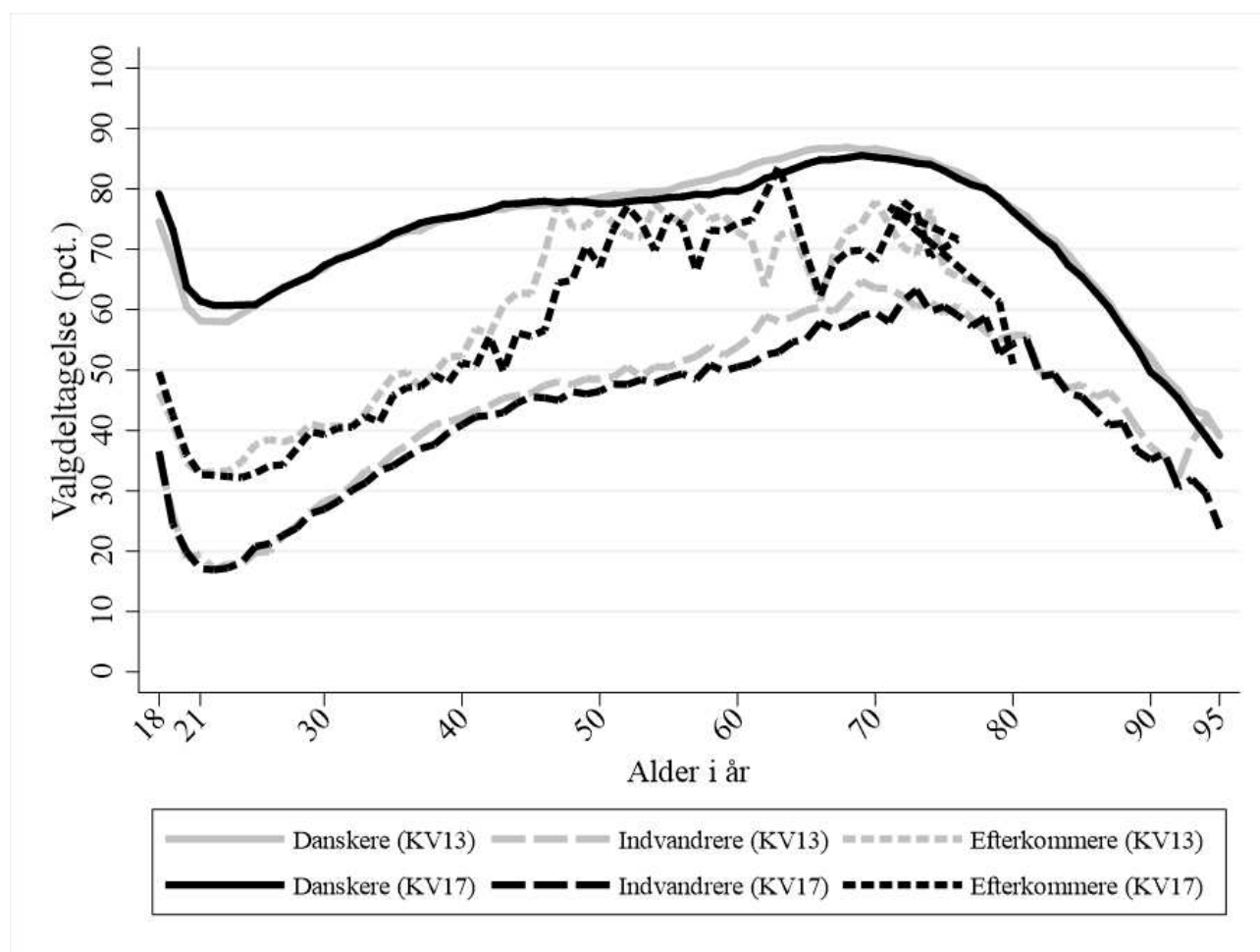

Hvis vi ser på udviklingen på specifikke landegrupper fordelt på statsborgerskab i tabel 3.8, er udviklingen også interessant. Stemmeberettigede fra de nye EU-lande og andre vestlige lande har oplevet en tilbagegang i deres valgdeltagelse. Især gruppen af stemmeberettigede fra de nye EU-lande er blevet meget større ved de seneste valg. I de 91 kommuner var der 57.778 stemmeberettigede i 2013, mens der i 2017 var i alt 81.615 uden dansk statsborgerskab fra de nye EU-lande. Til sammenligning er antallet af stemmeberettigede fra de gamle EU-lande kun steget fra 64.350 til 76.264. Når en gruppe med meget lav valgdeltagelse (13,5%) bliver større, trækker det den samlede valgdeltagelse ned, som vi her ser det med de stemmeberettigede fra de nye EU-lande.

**Tabel 3.8: Udviklingen i valgdeltagelsen fra 2013 til 2017 efter landegruppe og statsborgerskab (91 kommuner)**

	Danske statsborgere			Udenlandske statsborgere			Alle		
	2013	2017	Stigning	2013	2017	Stigning	2013	2017	Stigning
	Pct.	Pct.	13-17	Pct.	Pct.	13-17	Pct.	Pct.	13-17
Danmark	75,7	75,2	-0,5	54,8	55,4	0,6	75,7	75,2	-0,5
Gamle EU-lande	73,3	72,1	-1,2	39,4	39,7	0,3	47,6	46,4	-1,2
Nye EU-lande	57,6	57,5	-0,1	14,7	13,5	-1,2	20,8	18,5	-2,3
De andre nordiske lande	70,8	70,8	0,0	42,6	43,4	0,8	47,3	47,7	0,4
Andre vestlige lande	68,0	67,2	-0,8	43,3	40,9	-2,4	48,3	46,2	-2,1
Ikke-vestlige lande	47,4	47,7	0,3	37,2	35,9	-1,3	42,3	42,0	-0,3
Total	74,7	74,0	-0,7	33,9	32,1	-1,8	71,9	70,6	-1,3

I tabel 3.9 sammenlignes udviklingen i valgdeltagelsen fra 2013 til 2017 opdelt på indvandrere og efterkommere fordelt på landegrupper i forhold til deres oprindelse. Blandt indvandrerne er valgdeltagelse især faldet i gruppen fra nye EU-lande og andre vestlige lande og dernæst blandt indvandrere fra de gamle-EU-lande. Faldet i valgdeltagelsen blandt efterkommere er især sket i den lille gruppe af efterkommere fra andre vestlige lande og i den større gruppe fra ikke-vestlige lande.

**Tabel 3.9: Udviklingen i valgdeltagelsen fra 2013 til 2017 efter landegruppe (91 kommuner)**

	2013		2017		Stigning 13-17
	Pct.	N	Pct.	N	
Danskere	75,7	3.654.581	75,2	3.627.195	-0,5
Indvandrere					
• Gamle EU-lande	46,7	79.804	45,5	90.788	-1,2
• Nye EU-lande	19,8	65.083	17,6	89.413	-2,2
• De andre nordiske lande	46,5	19.587	46,9	21.015	0,4
• Andre vestlige lande	47,2	8.777	45,2	10.159	-2,0
• Ikke-vestlige lande	43,0	218.483	43,0	249.873	0,0
Efterkommere					
• Gamle EU-lande	61,4	4.807	61,4	5.314	0,0
• Nye EU-lande	48,0	2.387	48,5	2.727	0,5
• De andre nordiske lande	59,3	1.311	60,5	1.426	1,2
• Andre vestlige lande	62,2	717	61,1	707	-1,1
• Ikke-vestlige lande	38,8	41.284	38,0	59.872	-0,8
Total	71,9	4.096.821	70,6	4.158.489	-1,3



Det samlede fald i valgdeltagelsen fra 2013 til 2017 blandt efterkommerne er derfor primært styret af et fald blandt ikke-vestlige efterkommere. Derimod er det samlede fald i valgdeltagelse blandt indvandrere primært styret af et fald i valgdeltagelse blandt de stemmeberettigede fra gamle og nye EU-lande, hvor især den sidstnævnte gruppe er vokset meget i antal fra 2013 til 2017.

Hvis vi skal sammenligne udviklingen i valgdeltagelse helt tilbage til 1997, er vi begrænset af, at vi kun har data fra København og Århus. Tabel 3.10 beskriver udviklingen over tid i henholdsvis København og Aarhus i 1997, 2009, 2013 og 2017.

**Tabel 3.10: Udviklingen i valgdeltagelse blandt danskere og indvandrere og efterkommere fra 1997 til 2013 i København og Århus**

<b>København</b>	1997		2009		2013		2017		Stigning 97-17
	Pct.	N	Pct.	N	Pct.	N	Pct.	N	
Danskere	60,8	350.106	60,9	341.004	69,4	361.553	70,9	376.121	10,1
Indvandrere og efterkommere	40,7	56.371	29,3	77.848	31,9	97.115	33,1	117.535	-7,6
<b>Total</b>	<b>58,0</b>	<b>406.477</b>	<b>55,0</b>	<b>418.852</b>	<b>61,5</b>	<b>458.668</b>	<b>61,9</b>	<b>493.656</b>	<b>3,9</b>
<b>Århus</b>	1997		2009		2013		2017		Stigning 97-17
	Pct.	N	Pct.	N	Pct.	N	Pct.	N	
Danskere	72,2	204.696	68,2	186.112	76,0	203.213	76,4	231.123	4,2
Indvandrere og efterkommere	52,9	17.486	35,9	23.737	37,7	35.110	38,5	41.811	-14,4

Valgdeltagelsen er steget betydeligt for etniske danskere i København med over 10 procentpoint mens 4,2 procentpoint flere danskere stemte i Århus i forhold til 1997. En af de nærmeste forklaringer er den demografiske udvikling i byerne med flere højtuddannede. Samtidigt er det bekymrende, at valgdeltagelsen blandt indvandrere og efterkommere er faldet så markant siden 1997. Igen er noget af forklaringen, at sammensætningen af indvandrer- og efterkommergruppen er ændret over tid. Fx udgjorde tyrkerne en større andel af indvandrer- og efterkommergruppen i 1997 end i 2017. Og tyrkerne er en af de store indvandrergrupper med højest valgdeltagelse, når man ser bort fra vesteuropæisk indvandring. Fx udgjorde tyrkerne 8% af indvandrer- og efterkommergruppen blandt de stemmeberettigede i København og Århus i 1997, mens de kun udgør 6% i 2017. Samtidigt er gruppen fra nye EU-lande, som har meget lav valgdeltagelse, blevet større. Endvidere udgør den vesteuropæiske indvandring en stadig mindre del af den samlede indvandrergruppe, en gruppe, som har en valgdeltagelse tæt på etnisk danskere. Men ændringen i sammensætningen af indvandrer- og efterkommergruppernes oprindelsesland er kun en del af forklaringen, idet der også er sket betydelige fald i et enkelte

grupperes valgdeltagelse over tid. Det er også værd at bemærke, at størstedelen af faldet i indvandrernes og efterkommeres valgdeltagelse er sket fra 1997 til 2009, hvorefter den har været relativt stabil, modsat danskerne, som har oplevet stigende valgdeltagelse fra 2009 og frem i begge byer.

### **3.6 Konklusion**

Den samlede valgdeltagelse faldt fra 2013 til 2017, men der var faktisk en pæn stigning i valgdeltagelsen blandt de yngste vælgere. De 18-åriges valgdeltagelse steg med fire procentpoint, mens den samlede gruppe af 18-25-åriges valgdeltagelse steg med 2,3 procentpoint. Det er særligt opsigtsvækkende, at de 18-åriges valgdeltagelse steg, da det skete oven på en stigning på 13 procentpoint fra 2009 til 2013. Det vil sige, at de 18-åriges valgdeltagelse er steget med over 17 procentpoint siden 2009. Selvom valgdeltagelsen er steget for fx de 19-21-årige, stemte de 80-89 årige stadig 10 procentpoint hyppigere end denne aldersgruppe. Forklaringen på det samlede fald i valgdeltagelsen ved kommunalvalget i 2017 er, at aldersgrupperne over 25 år stemte mindre end ved kommunalvalget i 2013, selvom de yngste vælgeres udvikling trak valgdeltagelsen op.

Der er flere forklaringer i spil i forhold til de unges øgede valgdeltagelse. For det første, var den i udgangspunktet meget lav i 2009, så der var gode muligheder for forbedring. For det andet, har de specifikke mobiliseringskampagner, som der kan måles evidens af, haft en direkte effekt på de unges valgdeltagelse. For det tredje, kan de generelle mobiliseringskampagner målrettet alle vælgere have været med til at øge de unges valgdeltagelse, men da der foregår så mange andre påvirkninger, er det ikke muligt at konkludere, om de generelle mobiliseringskampagner har øget de unges valgdeltagelse. For det fjerde, har de specifikke og generelle kampagner nok også været med til at skærpe de unges opmærksomhed. Her skal mediernes opmærksomhed overfor de unge vælgere også nævnes som en vigtig faktor, men igen er det ikke muligt at konkludere entydigt derpå. For det femte, kan det også være, at stigningen kan forklares med tidligere kampagner ved eksempelvis kommunalvalget i 2013. Det, at man fik flere unge til at stemme i 2013, kan have betydet, at de tager den adfærd med sig og stemmer hyppigere fire år senere, end de ellers ville havde gjort. Endelig er der en del af gruppen af 18-årige, som deltog i Skolevalget, da de gik i 9. klasse, hvilket kan have vakt deres interesse for at stemme.

Uligheden i valgdeltagelsen mellem mænd og kvinder er blevet større. Kvinder stemmer i dag mere end mænd, og uligheden er løbende blevet forøget fra valg til valg. Set over de 42 kommuner er

forskellen steget fra 1,8 procentpoint i 2009 til 3,8 procentpoint i 2017. Både mænd og kvinders valgdeltagelse er steget i perioden, men kvindernes valgdeltagelse er vokset hurtigere, hvilket giver den større ulighed. En af forklaringerne, på at kvindernes valgdeltagelse rykker sig fra mændenes, synes at være, at kvinderne i dag uddanner sig længere, hurtigere og aldersmæssigt stifter familie tidligere end mændene gør. Konsekvensen er klar, hvis udviklingen fortsætter, vil kvindernes kryds i højere og højere grad bestemme byrådenes sammensætning, og dermed få større indflydelse på den førte politik i landets kommuner og regioner.

Faldet i valgdeltagelse fra 2013 til 2017 er især båret af et fald i valgdeltagelsen blandt vælgerne med kortest og længst uddannelse. En umiddelbar forklaring er, at den lavest uddannede gruppe i højere grad domineres af efterkommere og indvandrere end tidligere, mens den højeste uddannede gruppe i udgangspunktet havde, og stadig har, en meget høj valgdeltagelse, som i det perspektiv blot har oplevet en mindre tilbagegang.

I forhold til de grupper, som er på forskellige overførelsesydelser synes forskydningerne i valgdeltagelse i høj grad at være et udtryk for, at sammensætningen af de persongrupper, som modtager disse ydelser, er forskubbet siden 2013. Eksempelvis er antallet af kontanthjælpsmodtagere faldet markant fra 2013 til 2017. Der er derfor tænkeligt, at den gennemsnitlige kontanthjælpsmodtagers stemmeadfærd også er anderledes, hvilket gør sammenligningen fra 2013 til 2017 svær.

Indvandrers og efterkommers valgdeltagelse faldt igen ved valget i 2017, og tilbagegangen var mere end dobbelt så stor, end faldet blandt de etniske danskere. Uligheden i valgdeltagelse for etniske danskere sammenlignet med indvandrere og efterkommere er altså blevet større. Den voksende gruppe af stemmeberettigede personer fra nye EU-lande havde et fald på 2,3 procentpoint, og gruppens gennemsnitlige valgdeltagelse er nu kun på 18,5%. Hvis vi ser på udviklingen i Århus og København, er valgdeltagelsen siden 1997 blandt etniske danskere steget med henholdsvis hele 10 og 4 procentpoint, mens den henholdsvis er faldet med 8 og 14 procentpoint blandt indvandrere og efterkommere. Igen vidner det om, at uligheden i valgdeltagelse er vokset betragteligt, når etniske danskere sammenlignes med indvandrere og efterkommere.

## **Kapitel 4 - Diskussion og konklusion**

Valgdeltagelsen ved kommunalvalget i 2017 faldt med 1,1 procentpoint fra forrige valg til 70,8%. Hvis vi ser bort fra 2001 valget, hvor det sammenfaldende folketingsvalg og kommunalvalg trak valgdeltagelsen op, var valgdeltagelsen ved kommunalvalget i 2017 0,9 procentpoint over gennemsnittet siden 1970. Vi kan derfor bryste os af, at valgdeltagelsen, som sundhedsindikator for et vel-fungerende demokrati, ligger på et stabilt og højt niveau, også sammenlignet med andre lande. Selvom valgdeltagelsen var på den rigtige side af de 70%, skulle ca. 50.000 flere vælgere have fundet vej til stemmeboksene, før valgdeltagelsen havde været uændret fra forrige valg, hvilket ikke er et ubetydeligt antal.

Som ved tidligere valg er der stor forskel i valgdeltagelsen for de forskellige sociodemografiske grupper. Tabel 4.1 præsenterer valgdeltagelsen for forskellige udvalgte grupper. Det fremgår af tabel 4.1, at gruppen med kort og mellemlang videregående uddannelse havde en valgdeltagelse på 82,3%, mens indvandrere og efterkommere fra nye EU-lande havde en valgdeltagelse på blot 18,5%. Det betyder, at der er en forskel på hele 63,8 procentpoint mellem toppen og bunden af listen. Der er dermed stadig stor ulighed i valgdeltagelsen mellem de forskellige sociodemografiske grupper.

**Tabel 4.1: Valgdeltagelsen på tværs af grupper udvalgte grupper fra kapitel 2 (2017)**

Gruppe	Pct.	N
60-69 år gammel	81,1	599.609
Lang videregående uddannelse	80,5	396.426
400.000-499.999 kr. i indkomst	80,5	487.690
Kort- og mellemlang videregående uddannelse	80,0	877.169
300.000-399.999 kr. i indkomst	75,6	793.315
50-59 år gammel	75,3	713.903
Dansk etnicitet	75,2	3.627.195
Faglig uddannelse	73,3	1.316.364
40-49 år gammel	72,6	696.492
Kvinde	72,4	2.110.518
Mand	68,8	2.047.971
100.000-199.999 kr. i indkomst	67,5	936.521
Gymnasial uddannelse	66,7	384.763
Grundskoleuddannet	66,7	384.763
200.000-299.999 kr. i indkomst	65,9	928.832
30-39 år gammel	63,7	603.878
Under 100.000 kr. i indkomst	57,1	474.247
22-29 år gammel	54,9	565.463
Indvandrere, danske statsborgere	54,7	140.670
Førtidspensionist	53,8	181.474
Indvandrer og efterkom. fra resten af nordiske lande	47,7	22.441
Indvandrer og efterkommere fra gamle EU-lande	46,4	96.102
Indvandrer og efterkommere fra andre vestlige lande	46,2	10.866
Kontanthjælpsmodtagere	43,5	72.969
Indvandrer og efterkommere fra ikke-vestlige lande	42,0	309.745
Efterkommere generelt	40,9	70.046
Indvandrere, udenlandske statsborgere	31,8	320.578
Indvandrer og efterkommere fra nye EU-lande	18,5	92.140

Når det kommer til uligheden i valgdeltagelsen bekræftes billedet fra de tidligere valg af et demokratisk A og B-hold. Det demokratiske A-hold består af vælgere med videregående uddannelse, de 60-75-årige kvinder, som enten er i beskæftigelse eller i begyndelsen af deres efterløn- eller pensionstid, og etniske danskere med dansk statsborgerskab. For A-holdet kan valgdeltagelsen komme op på over 93%. Det demokratiske B-hold består af vælgere med lavere uddannelse, de 22-29-årige mænd, indvandrere, særligt fra de nye EU-lande og de med andet statsborgerskab end dansk. For B-holdet kan valgdeltagelsen være under 10%. Se tabel 4.2.

**Tabel 4.2: Valgdeltagelse for kombinationen af forskellige demografiske grupper (2017)**

Køn	Alder	Oprindelse	Oprindelsesland	Statsbor- gerskab	Uddannelse	Overførsel	Pct.	N
Mand	22-29 år	Indvandrere	Nye EU lande	Ikke-dansk	Gymnasial uddannelse	Ingen ydelser	4,8	1.810
Mand	30-39 år	Indvandrere	Nye EU lande	Ikke-dansk	Gymnasial uddannelse	Ingen ydelser	9,2	1.035
Mand	30-39 år	Indvandrere	Nye EU lande	Ikke-dansk	Lang videreg. uddannelse	Ingen ydelser	15,8	1.945
Mand	22-29 år	Efterkommere	Ikke-vestlige lande	Dansk	Grundskole	Ingen ydelser	17,2	2.102
Mand	22-29 år	Indvandrere	Ikke-vestlige lande	Ikke-dansk	Grundskole	Ingen ydelser	20,9	2.618
Kvinde	30-39 år	Indvandrere	Nye EU lande	Ikke-dansk	Lang videreg. uddannelse	Ingen ydelser	26,3	2.305
Kvinde	70-79 år	Indvandrere	Ikke-vestlige lande	Ikke-dansk	Grundskole	Efterløn og folkepe.	28,2	1.104
Mand	22-29 år	Indvandrere	Gamle EU lande	Ikke-dansk	Lang videreg. uddannelse	Ingen ydelser	28,8	1.373
Mand	19-21 år	Efterkommere	Ikke-vestlige lande	Dansk	Grundskole	Ingen ydelser	29,4	1.961
Mand	30-39 år	Efterkommere	Ikke-vestlige lande	Dansk	Grundskole	Ingen ydelser	29,5	1.053
Mand	22-29 år	Dansk	Danmark	Dansk	Grundskole	Uddannelseshjælp	30,6	7.819
Mand	30-39 år	Dansk	Danmark	Dansk	Grundskole	Kontanthjælp	31,2	5.293
Kvinde	30-39 år	Indvandrere	Ikke-vestlige lande	Ikke-dansk	Grundskole	Kontanthjælp	31,4	1.027
Mand	30-39 år	Indvandrere	Ikke-vestlige lande	Ikke-dansk	Grundskole	Ingen ydelser	31,4	3.669
Kvinde	70-79 år	Dansk	Danmark	Dansk	Kort- og ml. videreg. udd.	Efterløn og folkepe.	89,6	40.879
Mand	60-69 år	Dansk	Danmark	Dansk	Kort- og ml. videreg. udd.	Ingen ydelser	90,2	17.688
Kvinde	60-69 år	Dansk	Danmark	Dansk	Kort- og ml. videreg. udd.	Ingen ydelser	90,5	24.368
Kvinde	40-49 år	Dansk	Danmark	Dansk	Lang videreg. uddannelse	Sygedagpenge	90,6	1.015
Kvinde	40-49 år	Dansk	Danmark	Dansk	Lang videreg. uddannelse	Ingen ydelser	90,9	39.364
Mand	70-79 år	Dansk	Danmark	Dansk	Kort- og ml. videreg. udd.	Efterløn og folkepe.	91,2	34.650
Mand	60-69 år	Dansk	Danmark	Dansk	Lang videreg. uddannelse	Ingen ydelser	91,2	11.250
Kvinde	70-79 år	Dansk	Danmark	Dansk	Lang videreg. uddannelse	Efterløn og folkepe.	91,6	6.675
Kvinde	50-59 år	Dansk	Danmark	Dansk	Lang videreg. uddannelse	Ingen ydelser	91,6	23.756
Mand	60-69 år	Dansk	Danmark	Dansk	Kort- og ml. videreg. udd.	Efterløn og folkepe.	91,6	26.985
Mand	60-69 år	Dansk	Danmark	Dansk	Lang videreg. uddannelse	Efterløn og folkepe.	92,1	12.884
Kvinde	60-69 år	Dansk	Danmark	Dansk	Kort- og ml. videreg. udd.	Efterløn og folkepe.	92,2	45.374
Kvinde	60-69 år	Dansk	Danmark	Dansk	Lang videreg. uddannelse	Ingen ydelser	92,2	6.748
Mand	70-79 år	Dansk	Danmark	Dansk	Lang videreg. uddannelse	Efterløn og folkepe.	92,2	15.441
Kvinde	60-69 år	Dansk	Danmark	Dansk	Lang videreg. uddannelse	Efterløn og folkepe.	93,4	7.551

Valgdeltagelse er kun vist for grupper, som er større end 1.000 stemmeberettigede og analysen er begrænset til de 15 grupper, der stemte henholdsvis mindst og mest.

Tabel 4.3 opsummerer udviklingen i valgdeltagelsen for de forskellige sociodemografiske grupper.

Der er mindst én god og én dårlig nyhed i analyserne.

Den gode nyhed, og det mest bemærkelsesværdige, er, at de 18-åriges valgdeltagelse er steget med hele fire procentpoint. Det er bemærkelsesværdigt, især fordi stigningen er oven på en stigning fra 2009 til 2013 på 13 procentpoint. Stigningen i de 18-åriges valgdeltagelse siden 2009 er samlet på imponerede 17 procentpoint. Samlet set har de 18-årige over de to sidste valg taget kommunalvalget til sig og stemmer nu mere til kommunalvalgene, end det nogensinde tidligere er blevet målt. Det samme gælder også for de 19-21-årige, selvom deres valgdeltagelse er noget lavere. Der er peget på seks mulige forklaringer på stigningen i de unges valgdeltagelse: Det lave udgangspunkt i gruppens valgdeltagelse, de specifikke mobiliseringskampagner, de generelle mobiliseringskampagner, mediernes øgede opmærksomhed på gruppen, tidligere valgs mobiliseringskampagner og betydningen af Skolevalg. Alle seks forklaringer har højest sandsynligt været i spil. Det er dermed deres samlede effekt, som har betydet, at de unge i dag stemmer mere, end de har gjort nogensinde tidligere.

Den dårlige nyhed er, at indvandreres og efterkommeres valgdeltagelse faldt, og at deres valgdeltagelse faldt mere end den gennemsnitlige etniske danskers. Især den voksende gruppe af indvandrere fra nye EU-lande har en meget lav (og faldende) valgdeltagelse. Deres valgdeltagelse var kun på 18,5% ved kommunalvalget i 2017. Deres lave valgdeltagelse, og det at gruppen vokser, synes at give grobund for at være særlig opmærksom på gruppens udvikling i valgdeltagelse i fremtiden.

**Tabel 4.3: Ændringer i valgdeltagelsen for udvalgte grupper fra kapitel 3 (2013-2017)**

Gruppe	Valgdeltagelse 2017	Ændring 2013-2017
18 år gammel	75,1	4,0
19-21 år gammel	60,1	2,5
Kontanthjælp	43,5	0,9
SU	67,8	0,5
22-29 år gammel	54,9	0,4
Resten af nordiske lande	47,7	0,4
Nydanskere fra ikke-vestlige lande	42,0	-0,3
Dansk etnicitet	75,2	-0,5
Kvinder	71,3	-0,6
80-89 år gammel	67,4	-0,7
70-79 år gammel	82,1	-0,8
40-49 år gammel	72,6	-0,9
-----	-----	-----
Indvandrere og efterk. fra gamle EU-lande	46,4	-1,2
Mænd	67,5	-1,3
Indvandrere generelt	38,8	-1,4
Efterkommere generelt	40,9	-1,4
Gymnasial uddannelse	66,7	-1,9
Nydanskere fra andre vestlige lande	46,2	-2,1
50-59 år gammel	75,3	-2,1
30-39 år gammel	63,7	-2,2
Indvandrere og efterk. fra nye EU-lande	18,5	-2,3
Faglig uddannelse	73,3	-2,4
90-99 år gammel	42,9	-2,5
Efterløn og folkepension	80,7	-2,6
Grundskoleuddannet	61,0	-2,7
Dagpenge inkl. aktivering	65,1	-2,7
60-69 år gammel	81,1	-2,9
Kort- og ml.lang videregående uddannelse	80,0	-3,0
Lang videregående uddannelse	80,5	-3,7
Førtidspension	53,8	-3,6

Grupperne under den stiplede linje har oplevet et større fald i deres valgdeltagelse end landsgennemsnittlige på 1,1%.



## **Bilag 1 - Om projektet**

### **B1.1 Projektets organisering**

Analysen af registerbaseret valgdeltagelse i Danmark blev første gang gennemført 1997 og igen i 2001 (Elklit et al. 2000; Elklit et al. 2005). Siden 2009 er det danske valgdeltagelsesprojekt ledet af professor, Ph.d., Kasper Møller Hansen, Institut for Statskundskab, Københavns Universitet. Ved kortlægning af valgdeltagelsen ved kommunalvalget i 2017 har desuden ph.d. Jonas Hedegaard Hansen fra samme sted, også deltaget i processen. Samtidig har studentermedhjælper stud.ba.scient.pol Sidsel Sofie Poulsen stået for kontakt til kommunerne, validering af data, fx om de var korrekt indtastet, og omdannet data til rigtige filtype for anvendelse i undersøgelsen samt hjulpet kommunerne med at indtaste data korrekt mv.

### **B1.2 Dataindsamling**

Undersøgelsens dataindsamling ligner den fra kommunalvalgene i 2009 og 2013. Samtlige af Danmarks kommuner blev i juni 2017 inviteret via mail til at deltage i kortlægningen af valgdeltagelsen ved kommunalvalgene med henblik på at undersøge forskellige gruppers valgdeltagelse. Kommunerne blev bedt om at svare på, om de ville deltage i kortlægningen senest 15. august 2017. Her manglede en del kommuner dog at give besked, hvorfor der efterfølgende blev taget kontakt i september 2017 pr. telefon og mail.

I alt 91 ud af de 98 kommuner valgte at deltage i undersøgelsen. Samtlige kommuner, som kører med KMDs digitale valgsystem valgte at deltage. De 7 kommuner, som ikke deltager, anvender papirvalglistes. Disse kommuner begrundede overvejende deres valg om ikke at deltage med mangel på ressourcer, da kommunerne selv skulle sørge for at indtaste data. Det drejer sig om følgende kommuner, som ikke indgår i analysen: *Sorø Kommune (340)*, *Hedensted Kommune (766)*, *Skive Kommune (779)*, *Viborg Kommune (791)*, *Morsø Kommune (773)*, *Brønderslev Kommune (810)*, *Hjørring Kommune (860)*.

Alle kommuner blev i ugerne op til valget igen kontaktet for endeligt at bekræfte deres deltagelse. I samme omgang blev der sendt vejledninger ud for, hvordan data skulle leveres. For de digitale valgsteder krævede det kun at sende alle fremmødestatistikker fra valgstederne pr. mail. Det er tilfældet, fordi disse genereres automatisk på digitale valgsteder. Data for de manuelle valgsteder, som har papirlister skulle derimod indtastes i en Excel-skabelon. Denne skabelon udsendte vi den 20. november 2017, dvs. dagen før valget. Fremgangsmåden for denne indtastning var, at alle vælgere automatisk er registreret med "1", som kode for fremmøde. Dette tal skulle manuelt ændres til "0", hvis den pågældende vælger ikke havde stemt. Enkelte havde et "9", som betød at de ikke var stemmeberettigede, mens andre igen havde et "5", som betød at personen kun havde stemmeret til regionsrådsvalget. Brevstemmer registreredes også manuelt ved at ændre "1" til "2". Udtrækket til listerne blev lavet 7 dage før valget, hvor de endelige lister over stemmeberettigede i de forskellige kommuner opdateres. Der kan dog stadig være sket ændringer efterfølgende ved død eller uanmeldt flytning.

De digitale valgsteders fremmødedata skulle sendes til os senest den 28. november 2017, en uge efter valget. De manuelle valgsteders data skulle senest være os i hænde 11. december, grundet det større arbejde med indtastningen. Den 28. november havde ca. halvdelen af de kommuner, som kører med det digitale registreringssystem indsendt deres data, mens resten modtog en rykker. Den 4. december udsendte vi en mail, som bad om status på de manuelle kommuners valgsteder. Lige inden jul er modtaget data fra langt de fleste kommuner, men først i slutningen af januar 2018 var data endeligt valideret og modtaget fra alle deltagende kommuner.

De 91 kommuners indsendte data blev sammenlignet med og tjekket op imod KMD's data via hjemmesiden [www.kmd-valg.dk](http://www.kmd-valg.dk). På den måde sikres det, at indsamlet data og de officielle resultater stemte overens på valgstedsniveau. Hvis der var differencer, blev indsamlede data først tjekket igennem igen. Derefter rettedes henvendelse til den pågældende kommune, for at lokalisere og få en begrundelse for uoverensstemmelsen. I nogle tilfælde har fejlene kunnet rettes, mens det andre steder ikke har været muligt at udbedre fejlene. Forskellene fremgår af tabel B1.1. Derudover er der nogle små afvigelser i mange af kommunerne, som skyldes, at nogle vælgere er døde eller fraflyttede den pågældende kommune i dagene op til valget.

Nedenfor er der kommentarer til de lidt større afvigelser mellem officielle valgdata og de indsamlede data i tabel B1.1. Hvis der er store forskelle mellem de officielle valgdata og de indsamlede data fx i antal stemmeberettigede, og det ikke er diskuteret nedenfor, skyldes forskellen at kommunen valgte kun at deltage med sine digitale valglister og ikke med papirvalglisterne.

### **Valgsteder som mangler i undersøgelsen på grund af fejl**

*Lejre Kommune (350)* – Ved konsolideringen af filerne på et af valgstederne er alle data gået tabt. Det drejer sig om valgsted nr. 8, *Kirke Såby*, hvor der er 2.305 vælgere tilknyttet, hvorfor der er en stor difference for Lejre i tabel B1.1. På et andet valgsted var der også fejl ved konsolideringen af filerne fra valgstedets computer, men her kunne data genskabes og indgår i undersøgelsen.

*Næstved Kommune (370)* – På fire af Næstveds valgsteder er data blevet slettet ved en fejl, hvorfor disse valgsteder ikke indgår i undersøgelsen. Det drejer sig om valgstederne 07 – *Hammer Forsamlingshus*, 09 – *Holmegaardsskolen*, 22 – *Ellebækskolen* og 24 – *Kobberbakkeskolen*. I alt er det dermed 12.504 stemmeberettigede i Næstved Kommune, som der ikke er data på, og som dermed ikke indgår i undersøgelsen.

*Aalborg Kommune (851)* – Vi har ikke modtaget data fra valgsted nr. 24 – *Svenstruphallen*, da dette valgstedes data ved en fejl ikke er blevet indtastet i det manuelle skema, som Aalborg modtog. Data herfra er derfor blevet fjernet uden at være indtastet. Der er dermed 5.555 vælgere fra Aalborg Kommune, som ikke indgår i undersøgelsen.

### **Fejl og differencer**

I en del af kommunerne med digitale valglister var der ved valget problemer med at konsolidere fremmødestatistikkerne korrekt ude på valgstederne. I langt de fleste tilfælde var det dog muligt at genskabe eller finde filerne. I 3 kommuner var det dog ikke muligt at genskabe fremmødestatistikkerne, hvorfor disse kommuner enten fik tilsendt skabelon til manuel indtastning eller indsendte dele af data i andet format, som vi derefter kunne omdanne. Det drejer sig om *Høje-Taastrup Kommune*

(169 – valgsted 5, *Borgerskolen*), *Solrød Kommune* (269 – valgsted 4, *Munkekærskolen*) og *Vejle Kommune* (630 – valgsted 30, *Nørremarkshallen*) og *Ringkøbing-Skjern Kommune* (760 – valgsted 35, *Spjald Kulturhus*). Alle steder var det kun et enkelt valgsted, som havde problemet, og data blev indtastet korrekt manuelt uden større differencer.

Flere andre kommuner meldte om problemer med konsolidering eller nedbrud, men fælles for dem var, at de fandt fremmødestatistikker med intakte data, hvorfor det ikke påvirker undersøgelsen. Det gælder for følgende kommuner.

*Københavns Kommune* (101) – På valgsted 20, *Guldberg Skole*, var der nedbrud på valgsystemet i 25 minutter, hvor der blev kørt med manuelle valglister. Data fra nedbruddet er intakt, så det har ikke indflydelse på resultaterne for København i analysen.

*Kalundborg Kommune* (326) – Der var fejl ved konsolideringen på valgsted 8, *Ubby Forsamlingshus*, men data kunne umiddelbart genfindes i form af fremmødestatistikker efterfølgende, som indgår i undersøgelsen.

*Silkeborg Kommune* (740) – 4 valgsteder blev ikke konsolideret korrekt, men det var muligt at fremskaffe intakte fremmødestatistikker, som indgår i undersøgelsen. Det drejer sig om valgstederne: 4 - *Gjern Kultur- og Idrætscenter*, 7 – *Kjellerup Hallen*, 12 - *Sejling Forsamlingshus* og 17 – *Vinderslev Forsamlingshus*.

*Norrdjurs Kommune* (707) – Her mistede de ved konsolideringen data fra valgsted 6, *Ørum Aktiv Center*, men efter en uges tid fandt man en intakt fremmødestatistik fra valgstedet, som indgår i undersøgelsen.

*Frederikshavn Kommune* (813) - Her opdagede de, at der manglede data fra 3 af valgstederne på USB-stikkene fra valgstederne, da de skulle til at indsende data til os. Efterfølgende dukkede alle 3 fremmødestatistikker imidlertid op og blev indsendt til undersøgelsen i intakt stand. Det drejer sig om følgende valgsteder: 1 – *Skagen Kultur- og Fritidscenter*, 7 – *Abildgaardhallen* og 10 – *Ravnshøj Skole*.

## **Personer, der kan have haft mulighed for at stemme 2 gange**

Efter selve dataindsamlingen kobledes KMD cpr-numre til datasættet, hvorefter Danmarks Statistik kobledes udvalgte sociodemografiske variable på datasættet og anonymiserede data til analyser.

I den forbindelse blev det også tjekket, hvorvidt nogen kunne se ud til at have haft adgang til at stemme mere end én gang. At nogle vælgere kan have adgang til at stemme mere end én gang skyldes, at de er flyttet til en anden kommune lige omkring 3 uger før valget. Det betyder, at de pågældende vælgere fik valgkort fra to steder, og dermed i princippet har haft adgang til at stemme to forskellige steder. Det var ved kommunal- og regionsvalget i november 2017 tilfældet med 108 personer. Ud af disse 108 er der 16, som er registreret som fremmødte i to forskellige kommuner, og dermed har stemt i to kommuner. 2 personer har brevstemt i den ene kommune og er så efterfølgende mødt op og har stemt i den anden kommune. Der er 26 af dem, som slet ikke har stemt i nogle af kommunerne og dermed ikke deltaget i valget, mens der er 64, som har stemt i én af de to kommuner, de har fået tilsendt valgkort fra.

Samlet set er der dermed kun 18 personer, som har stemt 2 gange. For disses vedkommende har vi, for at gøre valgdeltagelsen så præcist som muligt, trukket lod om, i hvilken kommune deres stemme skal "tælle" i analysen. Det samme har vi gjort med dem, som ikke er mødt op, mens vi har valgt at lade de, som har stemt i én kommune, tælle i den kommune, de har stemt i. Tallene er meget små, og det har dermed ingen betydning for den samlede valgdeltagelse og for analysen. Endelig skal det nævnes, at det blot er en konstatering af, at et identifikationsnummer optræder to gange på forskellige valgsteder. Det er ikke det samme, som, at personen vitterligt har stemt to gange, blot at det er, hvad systemet viser. Eksempelvis kunne der også være tale om fejlregistrering.

Tabel B1.1: Officiel valgdeltagelse sammenlignet med undersøgelsens valgdeltagelse

Kommuner	Danmarks Statistik				Undersøgelsen				Forskel			
	Afgivne stemmer	Stemte ikke	Stemmebe-rettigede	Valgdelta-gelse	Afgivne stemmer	Stemte ikke	Stemmebe-rettigede	Valgdelta-gelse	Afgivne stemmer	Stemte ikke	Stemmebe-rettigede	Valgdelta-gelse
København	305.502	188.217	493.719	61,9	305.568	188.392	493.960	61,9	66	175	241	0,0
Frederiksberg	60.020	24.264	84.284	71,2	60.025	24.343	84.368	71,1	5	79	84	-0,1
Ballerup	26.358	11.209	37.567	70,2	26.373	11.216	37.589	70,2	15	7	22	0,0
Brøndby	17.257	10.557	27.814	62,0	17.263	10.552	27.815	62,1	6	-5	1	0,0
Dragør	8.502	2.414	10.916	77,9	8.504	2.413	10.917	77,9	2	-1	1	0,0
Gentofte	40.829	16.164	56.993	71,6	40.838	16.153	56.991	71,7	9	-11	-2	0,0
Gladsaxe	34.897	18.236	53.133	65,7	34.907	18.235	53.142	65,7	10	-1	9	0,0
Glostrup	11.539	6.265	17.804	64,8	11.539	6.265	17.804	64,8	0	0	0	0,0
Herlev	15.084	6.875	21.959	68,7	15.080	6.899	21.979	68,6	-4	24	20	-0,1
Albertslund	14.113	7.247	21.360	66,1	14.146	7.211	21.357	66,2	33	-36	-3	0,2
Hvidovre	27.046	14.001	41.047	65,9	27.040	14.031	41.071	65,8	-6	30	24	-0,1
Høje-Taastrup	25.551	13.291	38.842	65,8	25.560	13.284	38.844	65,8	9	-7	2	0,0
Lyngby-Taarbæk	31.008	11.539	42.547	72,9	31.007	11.575	42.582	72,8	-1	36	35	-0,1
Rødovre	19.834	10.696	30.530	65,0	19.835	10.728	30.563	64,9	1	32	33	-0,1
Ishøj	10.405	7.042	17.447	59,6	10.405	7.051	17.456	59,6	0	9	9	0,0
Tårnby	22.339	10.880	33.219	67,2	22.342	10.895	33.237	67,2	3	15	18	0,0
Vallensbæk	8.553	3.472	12.025	71,1	8.553	3.472	12.025	71,1	0	0	0	0,0
Furesø	23.467	7.260	30.727	76,4	23.472	7.259	30.731	76,4	5	-1	4	0,0
Allerød	15.339	3.574	18.913	81,1	15.334	3.585	18.919	81,1	-5	11	6	-0,1
Fredensborg	22.990	8.431	31.421	73,2	23.000	8.434	31.434	73,2	10	3	13	0,0
Helsingør	35.686	13.888	49.574	72,0	35.672	13.907	49.579	71,9	-14	19	5	0,0
Hillerød	28.808	9.999	38.807	74,2	28.809	10.025	38.834	74,2	1	26	27	0,0
Hørsholm	14.947	4.548	19.495	76,7	14.947	4.557	19.504	76,6	0	9	9	0,0
Rudersdal	31.811	10.641	42.452	74,9	31.821	10.662	42.483	74,9	10	21	31	0,0
Egedal	24.520	7.848	32.368	75,8	24.485	7.882	32.367	75,6	-35	34	-1	-0,1
Frederikssund	25.789	9.755	35.544	72,6	25.796	9.749	35.545	72,6	7	-6	1	0,0
Greve	27.534	11.076	38.610	71,3	27.538	11.076	38.614	71,3	4	0	4	0,0
Køge	34.120	12.847	46.967	72,6	34.107	12.864	46.971	72,6	-13	17	4	0,0
Halsnæs	17.895	7.276	25.171	71,1	17.895	7.276	25.171	71,1	0	0	0	0,0
Roskilde	50.447	17.609	68.056	74,1	50.444	17.621	68.065	74,1	-3	12	9	0,0
Solrød	12.784	4.238	17.022	75,1	12.784	4.238	17.022	75,1	0	0	0	0,0
Gribskov	24.292	8.736	33.028	73,5	24.291	8.754	33.045	73,5	-1	18	17	0,0
Odsherred	19.941	7.426	27.367	72,9	19.947	7.419	27.366	72,9	6	-7	-1	0,0
Holbæk	40.915	14.582	55.497	73,7	40.921	14.595	55.516	73,7	6	13	19	0,0

Faxe	20.139	8.559	28.698	70,2	20.136	8.582	28.718	70,1	-3	23	20	-0,1
Kalundborg	27.276	11.742	39.018	69,9	27.269	11.763	39.032	69,9	-7	21	14	0,0
Ringsted	18.927	7.992	26.919	70,3	18.901	8.019	26.920	70,2	-26	27	1	-0,1
Slagelse	43.894	19.164	63.058	69,6	43.655	19.109	62.764	69,6	-239	-55	-294	-0,1
Stevns	13.270	4.974	18.244	72,7	13.269	4.978	18.247	72,7	-1	4	3	0,0
Sorø	16.757	6.436	23.193	72,3	-	-	-	-	-	-	-	-
Lejre	16.624	4.608	21.232	78,3	14.795	4.144	18.939	78,1	-1.829	-464	-2.293	-0,2
Lolland	23.880	10.954	34.834	68,6	23.893	10.945	34.838	68,6	13	-9	4	0,0
Næstved	46.687	18.925	65.612	71,2	38.071	15.034	53.105	71,7	-8.616	-3.891	-12.507	0,5
Guldborgsund	36.044	13.937	49.981	72,1	36.048	13.948	49.996	72,1	4	11	15	0,0
Vordingborg	27.628	9.760	37.388	73,9	27.647	9.755	37.402	73,9	19	-5	14	0,0
Bornholm	24.695	7.961	32.656	75,6	24.688	7.968	32.656	75,6	-7	7	0	0,0
Middelfart	22.998	6.958	29.956	76,8	22.998	6.963	29.961	76,8	0	5	5	0,0
Assens	24.727	7.751	32.478	76,1	24.728	7.750	32.478	76,1	1	-1	0	0,0
Faaborg-Midtfyn	30.455	10.238	40.693	74,8	30.466	10.257	40.723	74,8	11	19	30	0,0
Kerteminde	14.479	4.421	18.900	76,6	14.482	4.425	18.907	76,6	3	4	7	0,0
Nyborg	19.684	5.658	25.342	77,7	19.692	5.670	25.362	77,6	8	12	20	0,0
Odense	113.917	48.720	162.637	70,0	113.953	48.719	162.672	70,1	36	-1	35	0,0
Svendborg	34.982	11.814	46.796	74,8	35.033	11.795	46.828	74,8	51	-19	32	0,1
Nordfyns	17.350	5.858	23.208	74,8	10.632	3.398	14.030	75,8	-6.718	-2.460	-9.178	1,0
Langeland	8.034	2.653	10.687	75,2	6.175	2.076	8.251	74,8	-1.859	-577	-2.436	-0,3
Ærø	4.247	1.043	5.290	80,3	4.247	1.045	5.292	80,3	0	2	2	0,0
Haderslev	32.494	11.804	44.298	73,4	19.548	7.441	26.989	72,4	-12.946	-4.363	-17.309	-0,9
Billund	14.918	5.571	20.489	72,8	9.960	3.773	13.733	72,5	-4.958	-1.798	-6.756	-0,3
Sønderborg	44.230	15.104	59.334	74,5	44.222	15.127	59.349	74,5	-8	23	15	0,0
Tønder	21.615	8.421	30.036	72,0	14.312	5.690	20.002	71,6	-7.303	-2.731	-10.034	-0,4
Esbjerg	63.496	28.349	91.845	69,1	63.466	28.345	91.811	69,1	-30	-4	-34	0,0
Fanø	2.346	390	2.736	85,7	2.094	355	2.449	85,5	-252	-35	-287	-0,2
Varde	28.518	10.862	39.380	72,4	14.821	6.088	20.909	70,9	-13.697	-4.774	-18.471	-1,5
Vejen	23.732	9.289	33.021	71,9	23.733	9.312	33.045	71,8	1	23	24	0,0
Aabenraa	32.955	13.663	46.618	70,7	32.816	13.825	46.641	70,4	-139	162	23	-0,3
Fredericia	28.512	11.856	40.368	70,6	28.528	11.838	40.366	70,7	16	-18	-2	0,0
Horsens	47.808	21.992	69.800	68,5	47.686	21.995	69.681	68,4	-122	3	-119	-0,1
Kolding	51.569	20.187	71.756	71,9	51.567	20.229	71.796	71,8	-2	42	40	0,0
Vejle	61.981	25.942	87.923	70,5	43.469	20.014	63.483	68,5	-18.512	-5.928	-24.440	-2,0
Herning	51.086	17.753	68.839	74,2	51.108	17.744	68.852	74,2	22	-9	13	0,0
Holstebro	34.319	10.937	45.256	75,8	34.322	10.953	45.275	75,8	3	16	19	0,0
Lemvig	12.380	3.766	16.146	76,7	12.382	3.774	16.156	76,6	2	8	10	0,0
Struer	13.023	3.811	16.834	77,4	13.024	3.815	16.839	77,3	1	4	5	0,0

Syddjurs	24.816	8.795	33.611	73,8	24.815	8.809	33.624	73,8	-1	14	13	0,0
Norddjurs	21.412	9.617	31.029	69,0	21.416	9.622	31.038	69,0	4	5	9	0,0
Favrskov	27.351	8.645	35.996	76,0	27.349	8.670	36.019	75,9	-2	25	23	-0,1
Odder	13.584	3.924	17.508	77,6	7.592	2.327	9.919	76,5	-5.992	-1.597	-7.589	-1,0
Randers	54.867	22.789	77.656	70,7	54.867	22.788	77.655	70,7	0	-1	-1	0,0
Silkeborg	52.691	17.877	70.568	74,7	52.711	17.876	70.587	74,7	20	-1	19	0,0
Samsø	2.554	580	3.134	81,5	2.554	580	3.134	81,5	0	0	0	0,0
Skanderborg	35.164	10.036	45.200	77,8	35.160	10.079	45.239	77,7	-4	43	39	-0,1
Århus	192.757	80.742	273.499	70,5	192.680	80.468	273.148	70,5	-77	-274	-351	0,1
Ikast-Brande	22.914	8.673	31.587	72,5	22.914	8.683	31.597	72,5	0	10	10	0,0
Ringkøbing-Skjern	32.989	11.112	44.101	74,8	33.003	11.119	44.122	74,8	14	7	21	0,0
Hedensted	26.843	8.909	35.752	75,1	-	-	-	-	-	-	-	-
Skive	27.816	9.166	36.982	75,2	-	-	-	-	-	-	-	-
Viborg	54.805	19.928	74.733	73,3	-	-	-	-	-	-	-	-
Morsø	12.659	3.762	16.421	77,1	-	-	-	-	-	-	-	-
Thisted	25.789	8.872	34.661	74,4	25.799	8.864	34.663	74,4	10	-8	2	0,0
Brønderslev	20.469	7.639	28.108	72,8	-	-	-	-	-	-	-	-
Frederikshavn	35.056	13.993	49.049	71,5	35.076	13.977	49.053	71,5	20	-16	4	0,0
Vesthimmerland	21.181	8.119	29.300	72,3	13.448	4.987	18.435	72,9	-7.733	-3.132	-10.865	0,7
Læsø	1.291	277	1.568	82,3	1.291	277	1.568	82,3	0	0	0	0,0
Rebild	17.624	4.825	22.449	78,5	17.640	4.826	22.466	78,5	16	1	17	0,0
Mariagerfjord	23.777	9.658	33.435	71,1	23.779	9.655	33.434	71,1	2	-3	-1	0,0
Jammerbugt	22.711	7.607	30.318	74,9	22.748	7.603	30.351	74,9	37	-4	33	0,0
Aalborg	116.587	55.708	172.295	67,7	112.715	54.005	166.720	67,6	-3.872	-1.703	-5.575	-0,1
Hjørring	37.078	14.852	51.930	71,4	-	-	-	-	-	-	-	-
Hele Danmark	3.226.583	1.328.031	4.554.614	70,8	2.935.641	1.224.494	4.160.135	70,6	-94.515	-32.845	-127.360	-0,3



## B1.2 Digitale valglister

En stor del af kommunerne har benyttet sig af digitale valglister, enten ved at være helt eller delvist digitaliserede i registreringen af vælgere på selve valgdagen. Samlet set blev 75% af vælgerne registreret digitalt ved kommunalvalget i 2017, sammenlignet med 54% i 2013 og kun 24% i 2009. Dermed er valgstederne i kommunerne godt i gang med at blive helt digitaliserede i registreringen af vælgerne. I tabellen nedenfor ses en oversigt over, i hvilken grad hver enkelt kommune kører med digitale eller manuelle valglister.

Tabel B1.2: Vælgere med digitale valglister i undersøgelsen

Kommune	Vælgere på digital valgliste	Vælgere på papirvalglister	Vælgere i alt	Procent med digital valgliste
København	493.719	0	493.719	100,0
Frederiksberg	84.284	0	84.284	100,0
Ballerup	37.567	0	37.567	100,0
Brøndby	27.814	0	27.814	100,0
Dragør	10.916	0	10.916	100,0
Gentofte	56.993	0	56.993	100,0
Gladsaxe	53.133	0	53.133	100,0
Glostrup	17.804	0	17.804	100,0
Herlev	21.959	0	21.959	100,0
Albertslund	0	21.360	21.360	0,0
Hvidovre	41.047	0	41.047	100,0
Høje-Taastrup	37.122	1.720	38.842	95,6
Lyngby-Taarbæk	42.547	0	42.547	100,0
Rødovre	30.530	0	30.530	100,0
Ishøj	0	17.447	17.447	0,0
Tårnby	33.219	0	33.219	100,0
Vallensbæk	12.025	0	12.025	100,0
Furesø	0	30.727	30.727	0,0
Allerød	18.913	0	18.913	100,0
Fredensborg	31.421	0	31.421	100,0
Helsingør	49.574	0	49.574	100,0
Hillerød	38.807	0	38.807	100,0
Hørsholm	19.495	0	19.495	100,0
Rudersdal	42.452	0	42.452	100,0
Egedal	0	32.368	32.368	0,0
Frederikssund	35.544	0	35.544	100,0
Greve	38.610	0	38.610	100,0
Køge	46.967	0	46.967	100,0
Halsnæs	25.171	0	25.171	100,0
Roskilde	68.056	0	68.056	100,0

Solrød	17.022 <sup>4</sup>	0	17.022	100,0
Gribskov	33.028	0	33.028	100,0
Odsherred	27.367	0	27.367	100,0
Holbæk	55.497	0	55.497	100,0
Faxe	28.698	0	28.698	100,0
Kalundborg	39.018	0	39.018	100,0
Ringsted	19.870	7.049	26.919	73,8
Slagelse	63.058	0	63.058	100,0
Stevns	18.244	0	18.244	100,0
Sorø	0	23.193	23.193	0,0
Lejre	21.232	0	21.232	100,0
Lolland	0	34.834	34.834	0,0
Næstved	65.612	0	65.612	100,0
Guldborgsund	49.981	0	49.981	100,0
Vordingborg	19.389	17.999	37.388	51,9
Bornholm	32.656	0	32.656	100,0
Middelfart	29.956	0	29.956	100,0
Assens	32.478	0	32.478	100,0
Faaborg-Midtfyn	24.163	16.530	40.693	59,4
Kerteminde	0	18.900	18.900	0,0
Nyborg	0	25.342	25.342	0,0
Odense	162.637	0	162.637	100,0
Svendborg	37.300	9.496	46.796	79,7
Nordfyns	23.208	0	23.208	100,0
Langeland	10.687	0	10.687	100,0
Ærø	5.290	0	5.290	100,0
Haderslev	26.989	17.309	44.298	60,9
Billund	13.733	6.756	20.489	67,0
Sønderborg	59.334	0	59.334	100,0
Tønder	20.002	10.034	30.036	66,6
Esbjerg	91.845	0	91.845	100,0
Fanø	2.449	287	2.736	89,5
Varde	20.909	18.471	39.380	53,1
Vejen	33.021	0	33.021	100,0
Aabenraa	46.618	0	46.618	100,0
Fredericia	40.368	0	40.368	100,0
Horsens	69.800	0	69.800	100,0
Kolding	71.756	0	71.756	100,0
Vejle	63.483 <sup>5</sup>	24.360	87.923	72,2

<sup>4</sup> På valgsted 4, *Munkekærskolen* i Solrød Kommune var fremmødestatistikken ikke genereret, hvorfor vælgerne fra dette valgsted er indtastet manuelt selvom valgstedet egentlig er digitalt. Valgstedet udgør 5.746 af de i alt 17.022 vælgere i Solrød Kommune. Se mere i bilag B1.2.

<sup>5</sup> På valgsted 30, *Nørremarkshallen* i Vejle Kommune var fremmødestatistikken ikke genereret, hvorfor vælgerne fra dette valgsted er indtastet manuelt selvom valgstedet egentlig er digitalt. Valgstedet udgør 5.587 af de i alt 63.483 vælgere i Vejle Kommune. Se mere i bilag B1.2.

Herning	68.839	0	68.839	100,0
Holstebro	45.256	0	45.256	100,0
Lemvig	16.146	0	16.146	100,0
Struer	16.834	0	16.834	100,0
Syddjurs	33.611	0	33.611	100,0
Norddjurs	30.912	117	31.029	99,6
Favrskov	35.996	0	35.996	100,0
Odder	9.919	7.589	17.508	56,7
Randers	0	77.656	77.656	0,0
Silkeborg	70.568	0	70.568	100,0
Samsø	3.134	0	3.134	100,0
Skanderborg	45.200	0	45.200	100,0
Århus	0	273.499	273.499	0,0
Ikast-Brande	31.587	0	31.587	100,0
Ringkøbing-Skjern	24.297	19.804	44.101	55,1
Hedensted	0	35.752	35.752	0,0
Skive	0	36.982	36.982	0,0
Viborg	0	74.733	74.733	0,0
Morsø	0	16.421	16.421	0,0
Thisted	23.687	10.974	34.661	68,3
Brønderslev	0	28.108	28.108	0,0
Frederikshavn	40.203	8.846	49.049	82,0
Vesthimmerland	18.435	10.865	29.300	62,9
Læsø	1.568	0	1.568	100,0
Rebild	9.990	12.459	22.449	44,5
Mariagerfjord	33.435	0	33.435	100,0
Jammerbugt	0	30.318	30.318	0,0
Aalborg	83.986	88.309	172.295	48,7
Hjørring	0	51.930	51.930	0,0
Hele Danmark	3.435.990	1.118.544	4.554.614	75,4

### B1.3 Anvendte registervariable

Valgdeltagelsen for de enkelte vælgere blev registreret og indhentet i form af valglister som beskrevet i alle de ovenstående afsnit. Information om valgdeltagelse blev efterfølgende anonymiseret og samkørt med Danmarks Statistiks registervariable, således at det blev muligt at analysere på de socioøkonomiske variable. I tabel B1.3 ses de variable, som er anvendt i analyserne i rapporten.

**Tabel B1.3: Variable fra Danmarks Statistik anvendt i rapporten**

Variabel i rapporten	Registernavn hos DST	Variabelnavn hos DST	Registerår
Indkomst	IND	PERSONINDK	2016
Uddannelse	UDDA	HFAUDD	2017
Socialgruppe/social marg.	DREAM	Y_1747	2017 uge 47
Alder	BEF	FOED_DAG	2018
Køn	BEF	KOEN	2018
Indvandrerstype (danskere, indvandrere og efterkommere)	BEF	IE_TYPE	2018
Statsborgerskab	BEF	STATSB	2018
Herkomst/oprindelsesland	BEF	OPR_LAND	2018
Antal hjemmeboende børn	FAM	ANTBOERNF	2017

Hvis BEF ikke havde oplysninger om personen, er der hente oplysninger om personen fra BEF 2017. DREAM uge47 2013 er anvendt til sammenligning med KV13.

## **Bilag 2 - Deskriptive tabeller for hver enkelt kommune**

I det følgende ses ti tabeller og en enkelt figur for hver enkelt af de deltagende 91 kommuner. Valgdeltagelsen er opgjort på alder, generation, gennemført uddannelse, indkomst, modtagere af sociale ydelser, nydanskertype, oprindelse opdelt i seks grupper på oprindelsesland og på aldersgrupper hvor valgdeltagelsen ved kommunalvalget i 2013 er sammenlignet med valgdeltagelsen i 2017. Figuren viser valgdeltagelsen i den pågældende kommune opdelt på køn og alder.

Antallet af grupper i de enkelte tabeller varierer på tværs af kommuner, fordi der tages hensyn til, at alles anonymitet opretholdes. Det skal ikke være muligt at spore den enkelte vælger, hvorfor alle grupper med under 30 individer er udeladt i tabellerne. Tabellerne kan sammenlignes med bilagene fra rapporten fra sidste kommunalvalg i 2013 og endvidere også med de 44 deltagende kommuner i undersøgelsen fra 2009. Der er dog ændret i beskæftigelsesvariablen, hvorfor denne er svær at sammenligne over tid.

## B2.101 København (nr. 101)

### B2.101.1 Valgdeltagelse opdelt på aldersgrupper (2017)

	Pct.	N
18 år	64,2	4.684
19-21 år	56,0	24.060
22-29 år	58,3	127.269
30-39 år	60,7	110.139
40-49 år	64,0	78.889
50-59 år	64,7	62.240
60-69 år	69,4	43.969
70-79 år	69,0	29.533
80-89 år	52,8	10.175
90-99 år	35,6	2.608
100- år	20,0	90

### B2.101.2 Valgdeltagelse fordelt på generationer (2017)

	Pct.	N
18-25 år	57,2	90.420
26-29 år	59,5	65.593
30-59 år	62,7	251.268
60-66 år	68,5	31.874
67- år	64,9	54.501

Figur B2.101.1: Valgdeltagelse fordelt på alder og køn

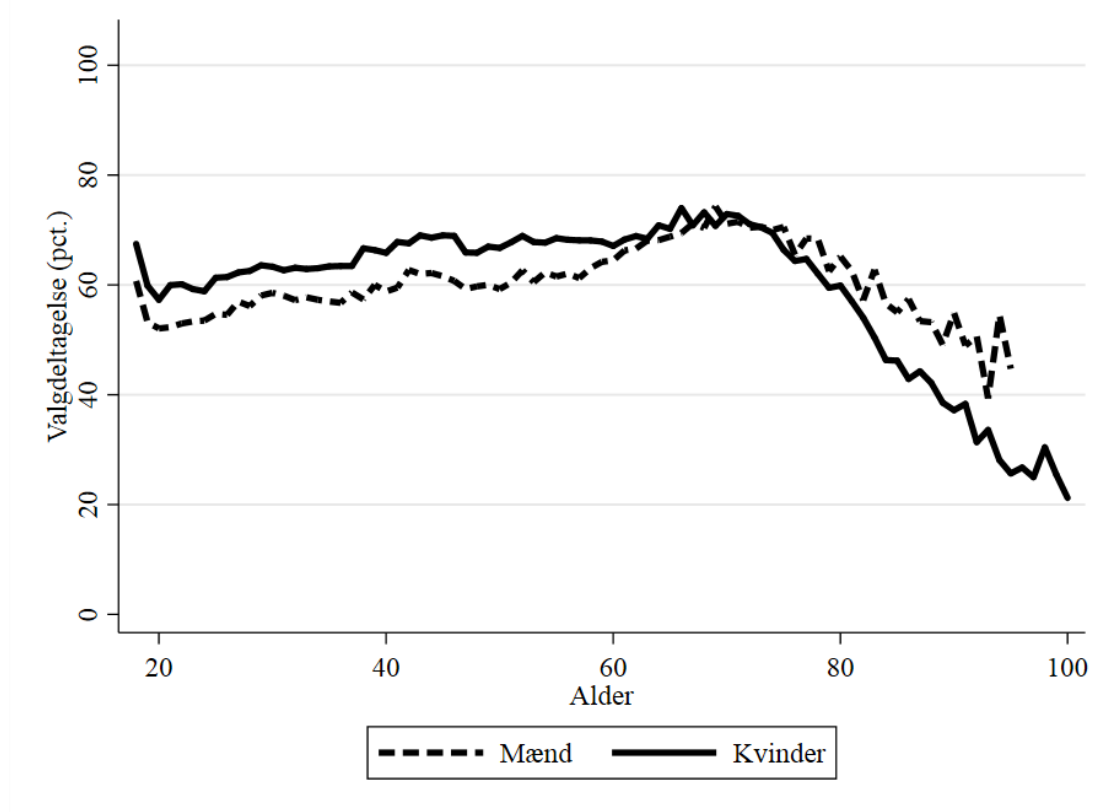

### B2.101.3 Valgdeltagelse opdelt på køn

	Pct.	N
Mand	59,5	241.955
Kvinde	64,1	251.701

### B2.101.4 Valgdeltagelse opdelt på færdiggjort uddannelse (2017)

	Pct.	N
Grundskole	45,7	85.198
Gymnasial uddannelse	64,7	80.761
Faglig uddannelse	57,3	84.626
Kort- og mellemlang videregående uddannelse	71,1	120.925
Lang videregående uddannelse	74,5	97.665

### B2.101.5 Valgdeltagelse opdelt på personlig indkomst (2017)

	Pct.	N
Under 100.000 kr.	47,7	77.378
100.000-199.999 kr.	59,0	115.423
200.000-299.999 kr.	58,1	93.378
300.000-399.999 kr.	67,2	78.810
400.000-499.999 kr.	74,5	56.009
500.000-599.999 kr.	77,4	29.313
600.000-699.999 kr.	77,2	14.128
700.000-799.999 kr.	77,2	7.639
800.000-899.999 kr.	76,5	4.536
900.000-999.999 kr.	75,2	2.824
Over 1.000.000 kr.	71,1	7.457

### B2.101.6 Valgdeltagelse opdelt på modtagere af sociale ydelser (2017)

	Pct.	N
Dagpenge inkl. aktivering	64,7	15.262
Kontanthjælp	38,5	14.700
Uddannelseshjælp	30,9	2.888
Ledighedsydelse	61,4	612
Forrevalidering og revalidering	63,9	440
Flexjob	68,5	2.298
Førtidspension	41,9	11.267
Ressourceforløb	45,9	2.659
Sygedagpenge	60,8	7.107
SU	67,1	74.038
Efterløn og folkepension	68,4	59.571
Integrationsydelse	22,3	503
Jobafklaring	55,6	1.030
Barsel	68,2	8.442
Andre ydelser	36,9	1.742
Ingen ydelser	63,5	275.405

B2.101.7 Valgdeltagelse fordelt på danskere, indvandrere og efterkommere (2017)

	Pct.	N
Dansk	70,9	376.121
Indvandrere	32,8	100.527
Efterkommere	34,5	17.008

B2.101.8 Valgdeltagelse opdelt på oprindelseslande (grupperet) (2017)

	Pct.	N
Danmark	70,9	376.121
Gamle EU lande	35,3	28.136
Nye EU lande	21,5	13.979
Resten af nordiske lande	38,9	6.024
Andre vestlige lande	35,0	3.657
Ikke-vestlige lande	33,9	65.739

B2.101.9 Valgdeltagelse opdelt på oprindelseslande (2017)

	Pct.	N
Danmark	70,9	376.121
Udlandet	35,3	51
Statsløs	28,8	73
Finland	38,4	1.196
Island	34,9	1.776
Luxembourg	52,6	57
Norge	40,6	4.243
Sverige	49,1	4.598
Albanien	26,9	93
Belgien	33,0	376
Bulgarien	15,6	1.572
Tjekkoslaviet	64,0	136
Frankrig	30,0	2.485
Grækenland	24,0	1.117
Holland	35,4	1.124
Irland	29,5	579
Italien	21,9	3.544
Serbien-Montenegro	20,0	30
Jugoslavien	23,0	3.058
Polen	25,8	5.339
Portugal	25,1	970
Rumænien	18,6	2.420
Schweiz	32,3	319
Sovjetunionen	48,5	309
Spanien	27,3	2.241
Storbritannien	32,6	4.131
Tyrkiet	28,5	5.994
Ungarn	23,1	957
Tyskland	44,5	5.300
Østrig	32,3	418
Algeriet	31,2	504



Angola	25,6	39
Burundi	34,1	88
Etiopien	38,7	465
Eritrea	43,3	127
Gambia	37,1	291
Ghana	34,6	563
Guinea-Bissau	38,1	42
Guinea	23,6	55
Kenya	33,1	263
Libyen	37,0	54
Mozambique	19,0	42
Marokko	35,0	4.028
Mauritius	23,3	30
Nigeria	23,9	301
Sierra Leone	35,6	104
Sudan	35,8	162
Sydafrika	35,1	194
Tanzania	31,9	204
Tunesien	26,9	405
Uganda	29,2	356
Egypten	29,8	748
Cameroun	32,7	110
Congo, Den Demokratiske republik	34,5	55
Elfenbenskysten	31,7	139
Rwanda	48,3	58
Senegal	34,9	43
Somalia	32,7	3.280
Togo	32,0	50
Zimbabwe	32,6	46
Zambia	27,9	43
Argentina	35,3	377
Bolivia	48,1	52
Brasilien	39,2	732
Canada	37,2	522
Chile	45,7	494
Colombia	40,1	237
Cuba	38,2	178
Ecuador	36,9	111
Guatemala	44,4	36
Honduras	54,5	33
Jamaica	28,9	38
Mexico	42,9	280
Nicaragua	44,4	45
Peru	37,9	232
Trinidad og Tobago	43,8	32
Uruguay	54,3	92
USA	37,5	2.052
Venezuela	44,2	156

Yemen	26,7	75
Foren. Arab. Emirater	27,3	33
Afghanistan	33,3	1.095
Bangladesh	49,5	529
Myanmar	48,3	58
Cambodja	36,6	41
Sri Lanka	51,6	407
Cypern	32,4	37
Taiwan	38,9	90
Indien	31,2	1.581
Indonesien	37,7	146
Irak	35,3	4.992
Iran	36,3	3.172
Israel	39,8	372
Japan	38,6	345
Jordan	30,3	909
Kina	23,8	2.301
Kuwait	36,1	180
Libanon	32,4	3.631
Malaysia	37,4	99
Nepal	63,3	941
Pakistan	38,7	6.581
Filippinerne	36,9	1.805
Saudi-Arabien	43,5	46
Singapore	27,4	113
Sydkorea	31,3	166
Syrien	38,1	897
Mellemøsten uoplyst	31,3	96
Vietnam	37,8	1.162
Thailand	31,2	1.615
Australien	26,9	620
New Zealand	32,4	136
Estland	23,8	344
Letland	18,0	617
Litauen	16,1	1.575
Rusland	33,0	1.002
Ukraine	34,2	488
Hviderusland	34,6	81
Armenien	37,2	137
Aserbajdsjan	21,8	55
Moldova	24,7	89
Usbekistan	45,7	35
Kasakhstan	25,0	44
Georgien	33,3	48
Kroatien	21,9	398
Slovenien	20,9	115
Bosnien-Hercegovina	39,1	1.766
Makedonien	23,5	1.589

Serbien	29,8	161
Jugoslavien, forb. rep.	29,4	85
Montenegro	13,8	65
Kosovo	19,3	109
Tjekkiet	18,5	340
Slovakiet	14,0	506

B2.101.10: Valgdeltagelse fordelt på aldersgrupper (2013 og 2017)

	2013		2017		Stigning fra 2013 til 2017 i procentpoint
	Pct.	N	Pct.	N	
18 år	59,2	4.654	64,2	4.684	5,0
19 år	54,5	5.529	56,7	5.453	2,2
20 år	52,9	7.683	54,9	7.849	2,0
21 år	56,0	11.079	56,5	10.758	0,5
22 år	56,1	12.891	56,9	13.690	0,8
23 år	55,4	14.333	56,6	15.392	1,2
24 år	55,7	15.081	56,4	15.834	0,7
25 år	55,9	15.035	58,2	16.760	2,3
26 år	57,6	14.665	58,2	16.881	0,6
27 år	58,4	14.494	59,7	16.907	1,3
28 år	58,4	14.234	59,5	16.345	1,1
29 år	58,7	13.071	60,9	15.460	2,2
30 år	58,3	12.404	61,0	14.146	2,7
18-25 år	55,7	86.285	57,2	90.420	1,5
26-30 år	58,3	68.868	59,8	79.739	1,5
31+ år	63,8	303.515	63,7	323.497	-0,1
Total	61,5	458.668	61,9	493.656	0,4

## B2.147 Frederiksberg (nr.147)

### B2.147.1 Valgdeltagelse opdelt på aldersgrupper (2017)

	Pct.	N
18 år	78,5	808
19-21 år	62,9	3.613
22-29 år	61,6	16.281
30-39 år	68,7	16.291
40-49 år	74,3	13.464
50-59 år	75,3	11.586
60-69 år	79,5	9.305
70-79 år	81,1	8.538
80-89 år	69,1	3.401
90-99 år	51,5	921
100- år	55,0	40

### B2.147.2 Valgdeltagelse fordelt på generationer (2017)

	Pct.	N
18-25 år	61,6	12.350
26-29 år	63,8	8.352
30-59 år	72,4	41.341
60-66 år	77,7	6.390
67- år	77,2	15.815

Figur B2.147.1: Valgdeltagelse fordelt på alder og køn

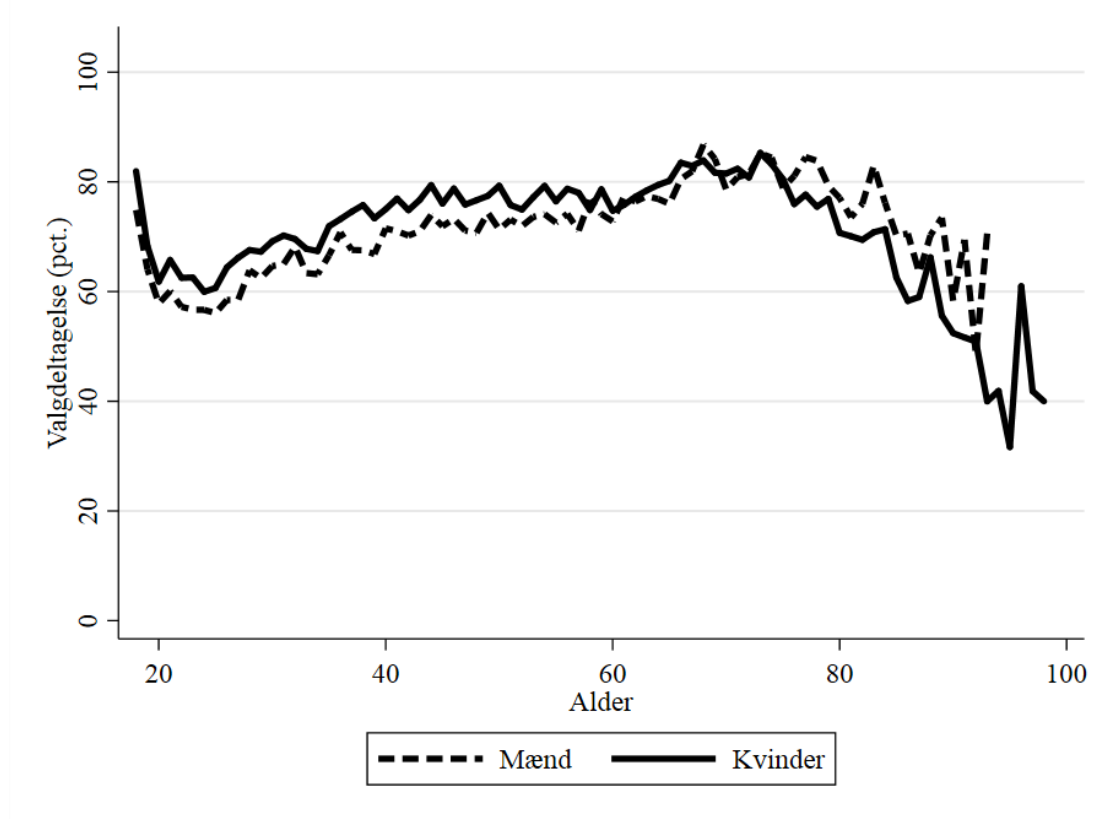

B2.147.3 Valgdeltagelse opdelt på køn

	Pct.	N
Mand	69,7	39.184
Kvinde	72,6	45.064

B2.147.4 Valgdeltagelse opdelt på færdiggjort uddannelse (2017)

	Pct.	N
Grundskole	57,4	12.012
Gymnasial uddannelse	70,5	11.834
Faglig uddannelse	69,6	14.732
Kort- og mellemlang videregående uddannelse	77,6	21.291
Lang videregående uddannelse	80,3	20.911

B2.147.5 Valgdeltagelse opdelt på personlig indkomst (2017)

	Pct.	N
Under 100.000 kr.	54,5	11.006
100.000-199.999 kr.	66,1	16.439
200.000-299.999 kr.	67,7	15.391
300.000-399.999 kr.	76,8	13.084
400.000-499.999 kr.	81,5	10.865
500.000-599.999 kr.	82,9	6.555
600.000-699.999 kr.	83,4	3.463
700.000-799.999 kr.	81,8	1.996
800.000-899.999 kr.	83,4	1.254
900.000-999.999 kr.	82,0	800
Over 1.000.000 kr.	80,2	2.465

B2.147.6 Valgdeltagelse opdelt på modtagere af sociale ydelser (2017)

	Pct.	N
Dagpenge inkl. aktivering	72,8	1.942
Kontanthjælp	45,5	1.017
Uddannelseshjælp	40,2	331
Ledighedsydelse	67,2	119
Forrevalidering og revalidering	67,5	77
Flexjob	73,2	437
Førtidspension	47,7	2.182
Ressourceforløb	44,0	341
Sygedagpenge	70,5	981
SU	70,7	9.956
Efterløn og folkepension	79,6	15.982
Integrationsydelse	15,2	46
Jobafklaring	60,8	245
Barsel	75,8	1.301
Andre ydelser	30,2	278
Ingen ydelser	72,8	45.356

B2.147.7 Valgdeltagelse fordelt på danskere, indvandrere og efterkommere (2017)

	Pct.	N
Dansk	78,2	68.934
Indvandrere	39,6	13.338
Efterkommere	44,0	1.976

B2.147.8 Valgdeltagelse opdelt på oprindelseslande (grupperet) (2017)

	Pct.	N
Danmark	78,2	68.934
Gamle EU lande	43,4	4.614
Nye EU lande	33,9	1.412
Resten af nordiske lande	39,9	1.154
Andre vestlige lande	39,6	627
Ikke-vestlige lande	39,5	7.507

B2.147.9 Valgdeltagelse opdelt på oprindelseslande (2017)

	Pct.	N
Danmark	78,2	68.934
Finland	56,9	232
Island	46,3	242
Norge	38,2	912
Sverige	55,5	824
Belgien	47,6	42
Bulgarien	25,2	111
Tjekkoslaviet	66,7	30
Frankrig	34,5	560
Grækenland	25,5	141
Holland	51,6	161
Irland	33,8	77
Italien	32,0	512
Jugoslavien	33,4	320
Polen	41,8	639
Portugal	36,4	121
Rumænien	25,6	176
Schweiz	48,1	52
Sovjetunionen	49,3	75
Spanien	30,7	336
Storbritannien	42,9	606
Tyrkiet	40,5	714
Ungarn	29,6	115
Tyskland	48,1	906
Østrig	48,1	79
Algeriet	39,4	71
Etiopien	44,1	34
Gambia	42,9	42
Ghana	48,6	35
Kenya	46,2	39
Marokko	36,9	540

Sydafrika	48,6	37
Tunesien	35,6	45
Uganda	32,4	34
Egypten	34,7	95
Somalia	31,9	251
Argentina	40,4	52
Brasilien	50,7	150
Canada	34,3	102
Chile	49,2	59
Colombia	53,3	30
Mexico	44,7	47
Peru	64,1	39
USA	42,4	361
Venezuela	45,2	31
Afghanistan	45,4	130
Sri Lanka	41,0	39
Indien	34,3	216
Irak	38,0	476
Iran	40,8	485
Israel	44,8	58
Japan	51,6	64
Jordan	35,6	104
Kina	27,1	258
Libanon	31,3	201
Nepal	34,2	38
Pakistan	36,6	527
Filippinerne	42,8	215
Sydkorea	32,4	34
Syrien	40,3	144
Vietnam	48,0	127
Thailand	41,0	205
Australien	28,9	97
Estland	39,0	41
Letland	18,9	74
Litauen	21,9	128
Rusland	41,6	149
Ukraine	50,0	98
Kroatien	35,4	48
Bosnien-Hercegovina	46,3	365
Makedonien	34,6	104
Tjekkiet	23,3	30
Slovakiet	23,9	46

---

B2.147.10: Valgdeltagelse fordelt på aldersgrupper (2013 og 2017)

	2013		2017		Stigning fra 2013 til 2017 i procentpoint
	Pct.	N	Pct.	N	
18 år	72,2	783	78,5	808	6,3
19 år	65,6	816	66,3	899	0,7
20 år	57,5	1.134	60,0	1.194	2,5
21 år	59,5	1.551	63,2	1.520	3,7
22 år	55,8	1.744	60,2	1.797	4,4
23 år	56,2	1.947	60,0	1.966	3,8
24 år	56,8	2.125	58,5	2.071	1,7
25 år	60,0	2.060	58,6	2.095	-1,4
26 år	60,8	2.102	61,7	2.042	0,9
27 år	62,3	2.172	62,6	2.106	0,3
28 år	63,0	2.013	65,9	2.166	2,9
29 år	64,2	2.002	64,9	2.038	0,7
30 år	64,9	1.929	66,8	1.957	1,9
18-25 år	59,1	12.160	61,6	12.350	2,5
26-30 år	63,0	10.218	64,4	10.309	1,4
31+ år	74,1	60.679	74,3	61.589	0,2
Total	70,5	83.057	71,2	84.248	0,7



## B2.151 Ballerup (nr. 151)

### B2.151.1 Valgdeltagelse opdelt på aldersgrupper (2017)

	Pct.	N
18 år	78,1	608
19-21 år	59,0	1.667
22-29 år	47,9	3.920
30-39 år	61,1	5.131
40-49 år	72,7	6.704
50-59 år	74,9	7.025
60-69 år	80,4	4.867
70-79 år	81,3	5.083
80-89 år	69,3	2.275
90-99 år	49,5	297

### B2.151.2 Valgdeltagelse fordelt på generationer (2017)

	Pct.	N
18-25 år	55,6	4.298
26-29 år	49,9	1.897
30-59 år	70,3	18.860
60-66 år	79,7	3.387
67- år	77,4	9.138

Figur B2.151.1: Valgdeltagelse fordelt på alder og køn

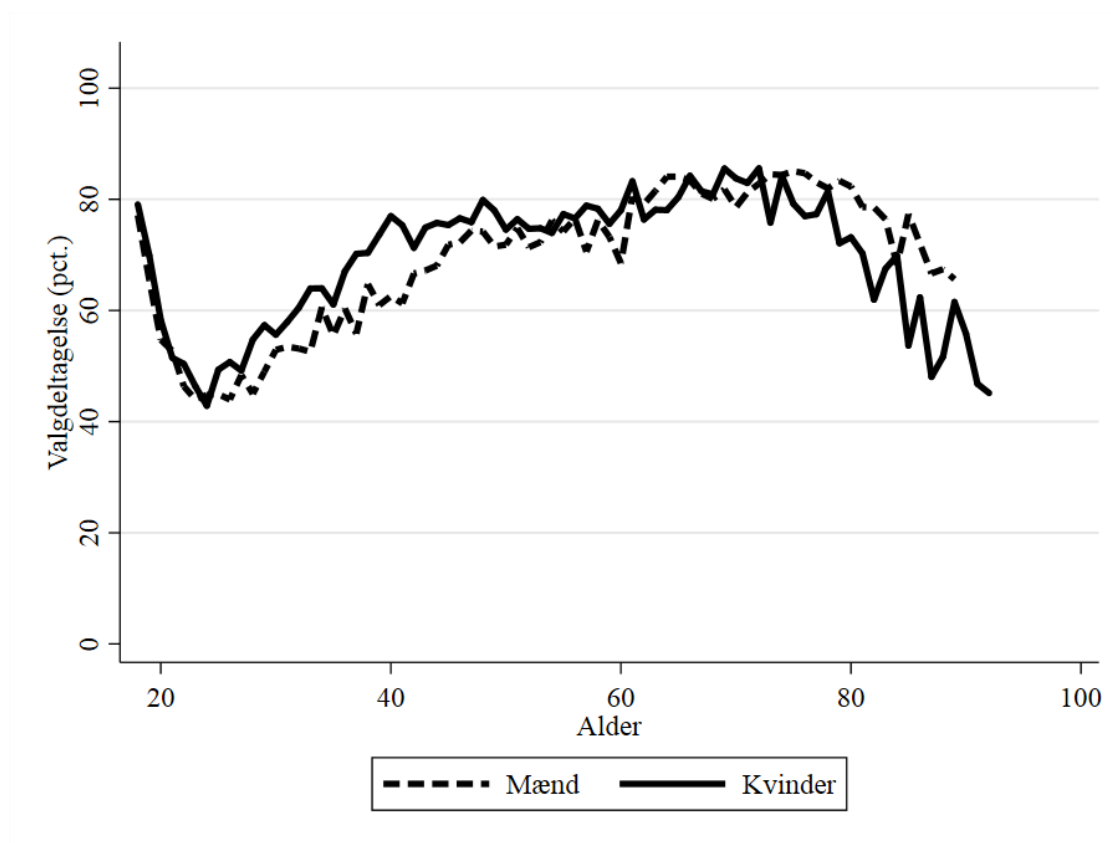

### B2.151.3 Valgdeltagelse opdelt på køn

	Pct.	N
Mand	68,6	18.095
Kvinde	71,6	19.485

### B2.151.4 Valgdeltagelse opdelt på færdiggjort uddannelse (2017)

	Pct.	N
Grundskole	60,4	10.153
Gymnasial uddannelse	62,1	2.870
Faglig uddannelse	72,0	13.365
Kort- og mellemlang videregående uddannelse	80,9	7.270
Lang videregående uddannelse	83,9	3.206

### B2.151.5 Valgdeltagelse opdelt på personlig indkomst (2017)

	Pct.	N
Under 100.000 kr.	56,2	3.654
100.000-199.999 kr.	65,7	7.683
200.000-299.999 kr.	64,9	8.753
300.000-399.999 kr.	72,9	7.171
400.000-499.999 kr.	79,1	4.695
500.000-599.999 kr.	82,6	2.410
600.000-699.999 kr.	85,2	1.273
700.000-799.999 kr.	85,2	722
800.000-899.999 kr.	84,0	393
900.000-999.999 kr.	84,3	230
Over 1.000.000 kr.	84,1	504

### B2.151.6 Valgdeltagelse opdelt på modtagere af sociale ydelser (2017)

	Pct.	N
Dagpenge inkl. aktivering	61,0	687
Kontanthjælp	46,0	644
Uddannelseshjælp	41,5	323
Ledighedsydelse	71,6	116
Flexjob	81,1	408
Førtidspension	55,6	1.987
Ressourceforløb	53,7	136
Sygedagpenge	69,2	750
SU	62,8	2.350
Efterløn og folkepension	79,3	9.502
Jobafklaring	59,8	219
Barsel	65,8	448
Andre ydelser	48,5	99
Ingen ydelser	70,4	18.859

B2.151.7 Valgdeltagelse fordelt på danskere, indvandrere og efterkommere (2017)

	Pct.	N
Dansk	74,7	31.855
Indvandrere	45,2	4.606
Efterkommere	45,5	1.119

B2.151.8 Valgdeltagelse opdelt på oprindelseslande (grupperet) (2017)

	Pct.	N
Danmark	74,7	31.855
Gamle EU lande	57,8	555
Nye EU lande	24,7	623
Resten af nordiske lande	65,1	152
Andre vestlige lande	63,2	76
Ikke-vestlige lande	45,6	4.319

B2.151.9 Valgdeltagelse opdelt på oprindelseslande (2017)

	Pct.	N
Danmark	74,7	31.855
Finland	36,7	30
Island	56,7	60
Norge	70,7	92
Sverige	69,0	113
Bulgarien	21,7	115
Jugoslavien	30,6	579
Polen	23,4	269
Rumænien	22,0	91
Spanien	42,4	33
Storbritannien	53,0	100
Tyrkiet	56,9	1.210
Ungarn	39,1	46
Tyskland	70,7	133
Marokko	51,8	56
Somalia	54,1	37
USA	56,4	39
Afghanistan	47,3	220
Sri Lanka	46,7	30
Indien	43,2	81
Irak	37,0	227
Iran	40,5	205
Kina	30,9	97
Libanon	37,3	142
Pakistan	45,5	200
Filippinerne	52,6	57
Syrien	68,4	38
Vietnam	55,8	52
Thailand	43,0	93
Litauen	17,4	46
Bosnien-Hercegovina	46,9	147
Makedonien	34,7	268
Montenegro	37,3	59

B2.151.10: Valgdeltagelse fordelt på aldersgrupper (2013 og 2017)

	2013		2017		Stigning fra 2013 til 2017 i procentpoint
	Pct.	N	Pct.	N	
18 år	73,7	630	78,1	608	4,4
19 år	62,4	644	67,6	586	5,2
20 år	54,1	702	56,4	571	2,3
21 år	46,4	603	52,2	510	5,8
22 år	42,5	555	48,4	498	5,9
23 år	43,6	548	45,0	498	1,4
24 år	44,9	454	43,9	531	-1,0
25 år	45,9	481	47,0	496	1,1
26 år	45,9	423	47,1	446	1,2
27 år	49,3	438	48,8	492	-0,5
28 år	51,0	435	50,1	461	-0,9
29 år	49,6	401	53,2	498	3,6
30 år	49,8	412	54,3	462	4,5
18-25 år	52,5	4.617	55,6	4.298	3,1
26-30 år	49,1	2.109	50,7	2.359	1,6
31+ år	75,4	30.756	73,7	30.923	-1,7
Total	71,1	37.482	70,2	37.580	-0,9

## B2.153 Brøndby (nr. 153)

### B2.153.1 Valgdeltagelse opdelt på aldersgrupper (2017)

	Pct.	N
18 år	60,9	453
19-21 år	48,6	1.168
22-29 år	39,4	3.396
30-39 år	51,7	4.394
40-49 år	63,7	4.534
50-59 år	69,1	4.953
60-69 år	75,2	4.011
70-79 år	76,8	3.138
80-89 år	63,3	1.503
90-99 år	48,0	254

### B2.153.2 Valgdeltagelse fordelt på generationer (2017)

	Pct.	N
18-25 år	45,1	3.274
26-29 år	40,4	1.743
30-59 år	61,8	13.881
60-66 år	74,3	2.899
67- år	72,3	6.011

Figur B2.153.1: Valgdeltagelse fordelt på alder og køn

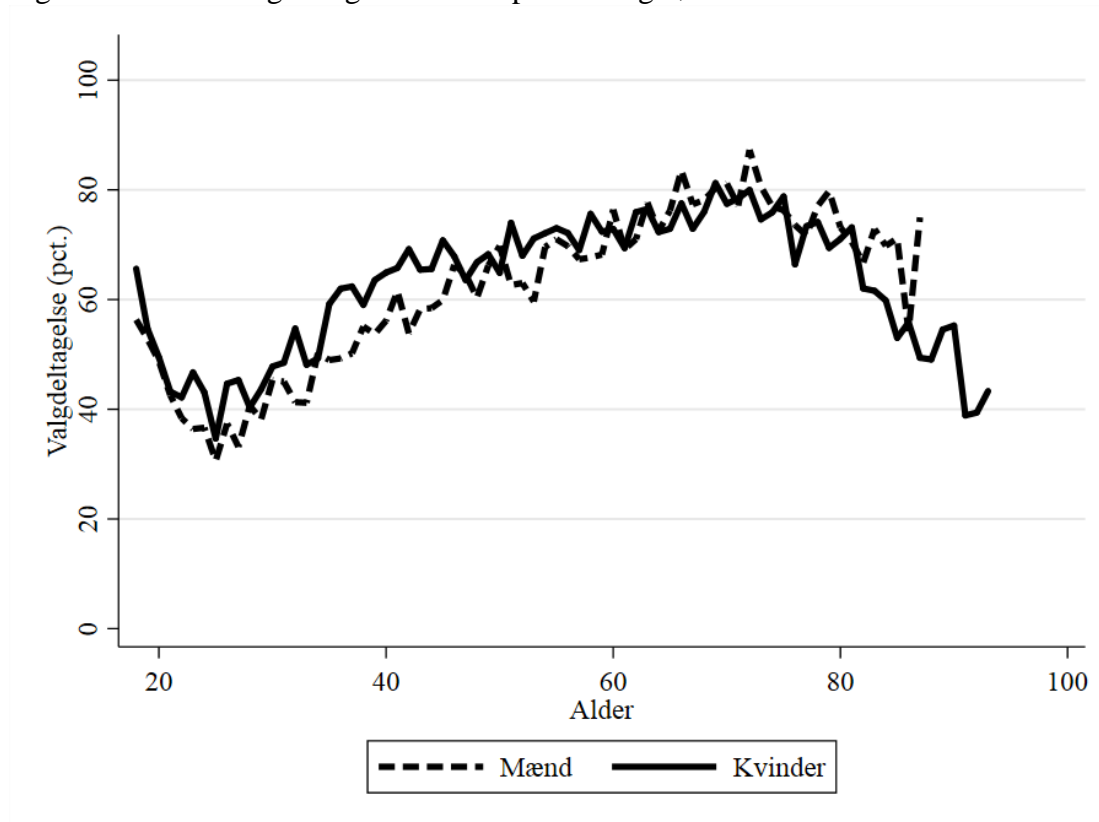

B2.153.3 Valgdeltagelse opdelt på køn

	Pct.	N
Mand	60,3	13.506
Kvinde	63,8	14.302

B2.153.4 Valgdeltagelse opdelt på færdiggjort uddannelse (2017)

	Pct.	N
Grundskole	54,6	9.151
Gymnasial uddannelse	53,8	2.406
Faglig uddannelse	68,1	9.419
Kort- og mellemlang videregående uddannelse	71,0	4.493
Lang videregående uddannelse	71,7	1.486

B2.153.5 Valgdeltagelse opdelt på personlig indkomst (2017)

	Pct.	N
Under 100.000 kr.	45,0	3.319
100.000-199.999 kr.	57,5	6.333
200.000-299.999 kr.	58,6	6.974
300.000-399.999 kr.	68,3	5.635
400.000-499.999 kr.	75,7	3.005
500.000-599.999 kr.	78,7	1.265
600.000-699.999 kr.	74,4	536
700.000-799.999 kr.	80,8	261
800.000-899.999 kr.	81,5	157
900.000-999.999 kr.	84,0	81
Over 1.000.000 kr.	78,4	148

B2.153.6 Valgdeltagelse opdelt på modtagere af sociale ydelser (2017)

	Pct.	N
Dagpenge inkl. aktivering	52,5	770
Kontanthjælp	43,2	976
Uddannelseshjælp	31,8	308
Ledighedsydelse	56,4	39
Flexjob	74,0	339
Førtidspension	54,3	1.490
Ressourceforløb	50,8	120
Sygedagpenge	62,8	511
SU	52,2	1.809
Efterløn og folkepension	75,2	6.392
Jobafklaring	54,1	109
Barsel	49,5	323
Andre ydelser	32,3	96
Ingen ydelser	61,8	13.656

B2.153.7 Valgdeltagelse fordelt på danskere, indvandrere og efterkommere (2017)

	Pct.	N
Dansk	70,9	18.964
Indvandrere	44,4	6.756
Efterkommere	38,9	2.088

B2.153.8 Valgdeltagelse opdelt på oprindelseslande (grupperet) (2017)

	Pct.	N
Danmark	70,9	18.964
Gamle EU lande	44,7	459
Nye EU lande	20,4	978
Resten af nordiske lande	60,0	80
Andre vestlige lande	55,9	34
Ikke-vestlige lande	45,8	7.293



B2.153.9 Valgdeltagelse opdelt på oprindelseslande (2017)

	Pct.	N
Danmark	70,9	18.964
Finland	56,7	30
Norge	55,9	59
Sverige	56,5	69
Bulgarien	12,5	128
Italien	23,8	42
Jugoslavien	35,6	216
Polen	27,9	433
Rumænien	10,1	228
Spanien	35,9	39
Storbritannien	36,0	89
Tyrkiet	46,4	2.392
Ungarn	22,4	58
Tyskland	60,2	98
Ghana	39,3	84
Marokko	38,2	390
Afghanistan	40,3	288
Indien	40,1	147
Irak	40,6	397
Iran	45,9	111
Kina	22,2	153
Libanon	40,7	194
Pakistan	56,6	1.264
Filippinerne	49,6	117
Syrien	49,2	59
Vietnam	46,9	96
Thailand	34,2	120
Litauen	10,5	57
Rusland	35,5	31
Bosnien-Hercegovina	56,4	516
Makedonien	31,9	116
Slovakiet	20,0	30

B2.153.10: Valgdeltagelse fordelt på aldersgrupper (2013 og 2017)

	2013		2017		Stigning fra 2013 til 2017 i procentpoint
	Pct.	N	Pct.	N	
18 år	58,9	450	60,9	453	2,0
19 år	59,9	481	53,7	397	-6,2
20 år	47,4	426	49,1	391	1,7
21 år	45,0	427	42,9	380	-2,1
22 år	42,6	399	40,2	396	-2,4
23 år	37,5	403	41,1	401	3,6
24 år	42,1	375	39,6	409	-2,5
25 år	40,5	368	32,7	447	-7,8
26 år	43,7	403	40,7	427	-3,0
27 år	41,4	362	39,7	421	-1,7
28 år	44,0	377	40,5	462	-3,5
29 år	42,9	366	40,9	433	-2,0
30 år	46,8	359	46,5	441	-0,3
18-25 år	47,3	3.329	45,1	3.274	-2,2
26-30 år	43,8	1.867	41,7	2.184	-2,1
31+ år	69,0	21.852	66,6	22.350	-2,4
Total	64,6	27.048	62,1	27.808	-2,5

## B2.155 Dragør (nr. 155)

### B2.155.1 Valgdeltagelse opdelt på aldersgrupper (2017)

	Pct.	N
18 år	81,3	176
19-21 år	68,4	395
22-29 år	47,8	492
30-39 år	71,9	1.297
40-49 år	79,7	2.088
50-59 år	79,8	2.110
60-69 år	83,8	1.855
70-79 år	87,3	1.690
80-89 år	71,1	692
90-99 år	44,2	120

### B2.155.2 Valgdeltagelse fordelt på generationer (2017)

	Pct.	N
18-25 år	65,3	826
26-29 år	46,0	237
30-59 år	77,9	5.495
60-66 år	82,6	1.277
67- år	81,8	3.081

Figur B2.155.1: Valgdeltagelse fordelt på alder og køn

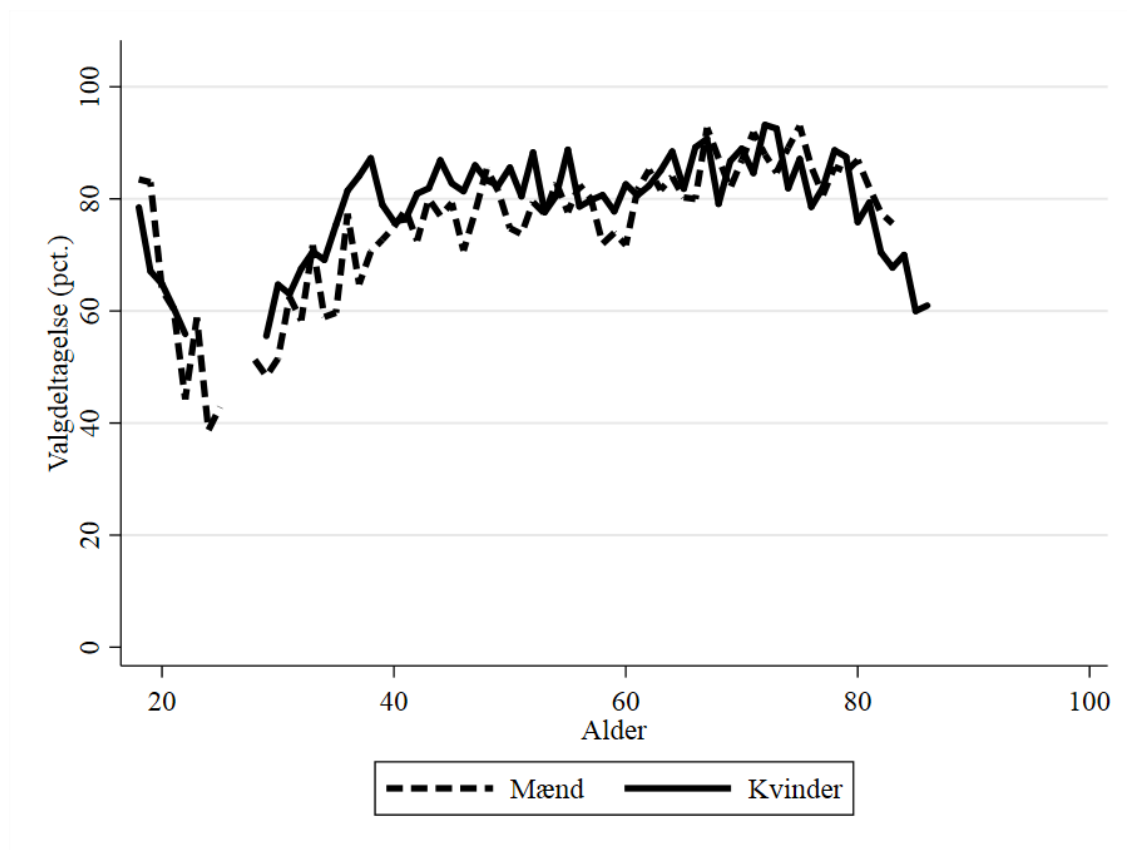

B2.155.3 Valgdeltagelse opdelt på køn

	Pct.	N
Mand	76,7	5.289
Kvinde	79,1	5.627

B2.155.4 Valgdeltagelse opdelt på færdiggjort uddannelse (2017)

	Pct.	N
Grundskole	69,1	2.125
Gymnasial uddannelse	72,9	999
Faglig uddannelse	78,2	3.696
Kort- og mellemlang videregående uddannelse	84,5	2.544
Lang videregående uddannelse	86,8	1.344

B2.155.5 Valgdeltagelse opdelt på personlig indkomst (2017)

	Pct.	N
Under 100.000 kr.	64,0	1.031
100.000-199.999 kr.	73,4	1.851
200.000-299.999 kr.	72,3	1.957
300.000-399.999 kr.	80,5	1.931
400.000-499.999 kr.	84,1	1.519
500.000-599.999 kr.	85,9	933
600.000-699.999 kr.	85,9	531
700.000-799.999 kr.	85,0	354
800.000-899.999 kr.	87,5	208
900.000-999.999 kr.	80,6	155
Over 1.000.000 kr.	86,7	422

B2.155.6 Valgdeltagelse opdelt på modtagere af sociale ydelser (2017)

	Pct.	N
Dagpenge inkl. aktivering	72,9	155
Kontanthjælp	43,0	79
Flexjob	67,0	97
Førtidspension	61,7	188
Sygedagpenge	74,8	163
SU	78,6	420
Efterløn og folkepension	84,2	3.175
Jobafklaring	57,1	35
Barsel	74,0	96
Andre ydelser	61,8	34
Ingen ydelser	77,8	5.914

B2.155.7 Valgdeltagelse fordelt på danskere, indvandrere og efterkommere (2017)

	Pct.	N
Dansk	80,5	9.993
Indvandrere	49,2	849
Efterkommere	59,5	74

B2.155.8 Valgdeltagelse opdelt på oprindelseslande (grupperet) (2017)

	Pct.	N
Danmark	80,5	9.993
Gamle EU lande	62,0	313
Nye EU lande	27,0	115
Resten af nordiske lande	58,2	91
Andre vestlige lande	56,5	46
Ikke-vestlige lande	44,1	358

B2.155.9 Valgdeltagelse opdelt på oprindelseslande (2017)

	Pct.	N
Danmark	80,5	9.993
Norge	57,9	76
Sverige	76,9	117
Polen	29,6	54
Storbritannien	53,2	47
Tyskland	62,5	56
Afghanistan	31,6	57

B2.155.10: Valgdeltagelse fordelt på aldersgrupper (2013 og 2017)

	2013		2017		Stigning fra 2013 til 2017 i procentpoint
	Pct.	N	Pct.	N	
18 år	74,4	176	81,3	176	6,9
19 år	69,4	180	75,9	170	6,5
20 år	64,6	144	64,2	134	-0,4
21 år	47,7	86	60,4	91	12,7
22 år	41,1	73	48,8	86	7,7
23 år	24,6	65	56,7	60	32,1
24 år	45,0	40	48,1	54	3,1
25 år	50,0	54	43,6	55	-6,4
26 år	55,6	45	45,3	53	-10,3
27 år	54,9	51	35,7	56	-19,2
28 år	51,1	47	49,2	61	-1,9
29 år	55,9	68	52,2	67	-3,7
30 år	54,4	68	59,5	84	5,1
18-25 år	58,8	818	65,3	826	6,5
26-30 år	54,5	279	49,5	321	-5,0
31+ år	81,2	9.591	79,9	9.769	-1,3
Total	78,8	10.688	77,9	10.916	-0,9

## B2.157 Gentofte (nr. 157)

### B2.157.1 Valgdeltagelse opdelt på aldersgrupper (2017)

	Pct.	N
18 år	82,0	1.046
19-21 år	64,1	2.554
22-29 år	45,3	4.732
30-39 år	56,8	7.277
40-49 år	72,8	10.943
50-59 år	77,7	11.254
60-69 år	82,6	8.318
70-79 år	84,0	7.090
80-89 år	72,3	2.841
90-99 år	52,7	882
100- år	47,1	34

### B2.157.2 Valgdeltagelse fordelt på generationer (2017)

	Pct.	N
18-25 år	59,4	5.976
26-29 år	46,2	2.356
30-59 år	70,7	29.474
60-66 år	81,2	5.823
67- år	79,7	13.342

Figur B2.157.1: Valgdeltagelse fordelt på alder og køn

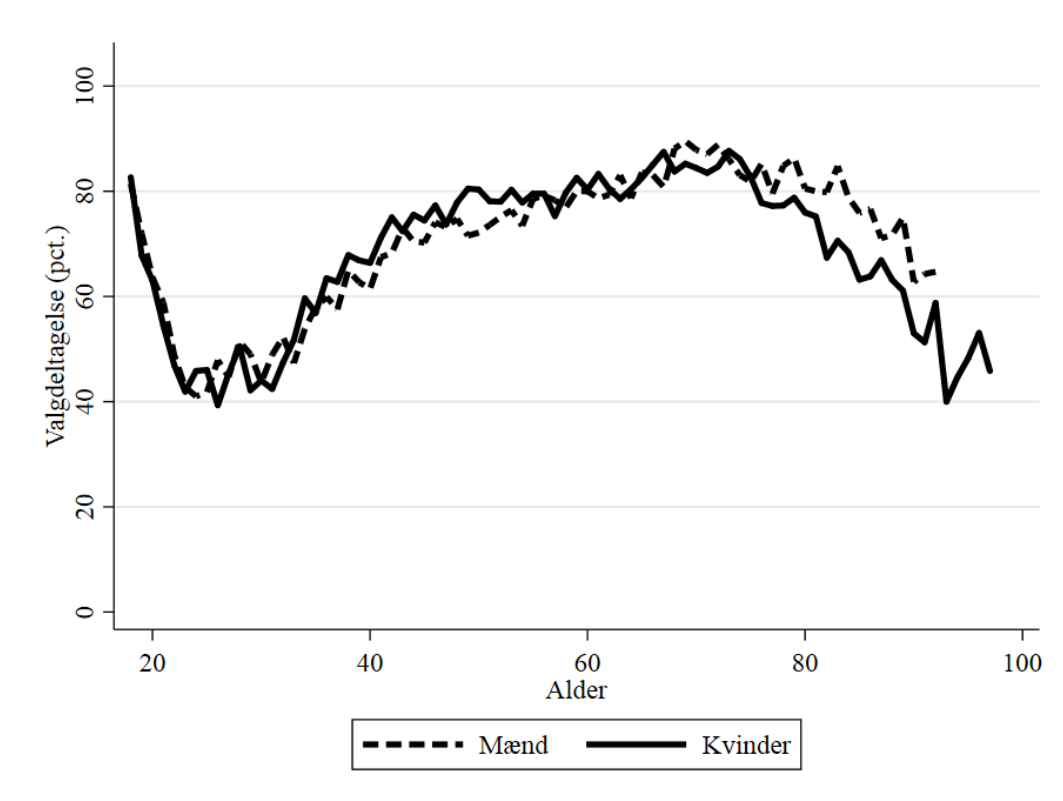

B2.157.3 Valgdeltagelse opdelt på køn

	Pct.	N
Mand	71,4	26.597
Kvinde	71,9	30.374

B2.157.4 Valgdeltagelse opdelt på færdiggjort uddannelse (2017)

	Pct.	N
Grundskole	62,1	8.027
Gymnasial uddannelse	66,9	6.463
Faglig uddannelse	70,2	9.868
Kort- og mellemlang videregående uddannelse	75,0	14.414
Lang videregående uddannelse	80,2	16.224

B2.157.5 Valgdeltagelse opdelt på personlig indkomst (2017)

	Pct.	N
Under 100.000 kr.	54,9	8.502
100.000-199.999 kr.	64,5	7.973
200.000-299.999 kr.	66,2	8.462
300.000-399.999 kr.	75,1	7.480
400.000-499.999 kr.	80,3	6.453
500.000-599.999 kr.	82,9	4.747
600.000-699.999 kr.	82,1	3.067
700.000-799.999 kr.	84,3	2.090
800.000-899.999 kr.	83,8	1.591
900.000-999.999 kr.	84,6	1.140
Over 1.000.000 kr.	80,1	5.014

B2.157.6 Valgdeltagelse opdelt på modtagere af sociale ydelser (2017)

	Pct.	N
Dagpenge inkl. aktivering	69,8	936
Kontanthjælp	32,6	506
Uddannelseshjælp	34,3	172
Ledighedsydelse	68,4	76
Forrevalidering og revalidering	54,0	63
Flexjob	72,0	339
Førtidspension	48,5	1.067
Ressourceforløb	49,1	112
Sygedagpenge	70,6	653
SU	68,0	3.609
Efterløn og folkepension	83,0	12.737
Jobafklaring	61,3	75
Barsel	70,2	557
Andre ydelser	28,2	149
Ingen ydelser	72,6	31.834

B2.157.7 Valgdeltagelse fordelt på danskere, indvandrere og efterkommere (2017)

	Pct.	N
Dansk	78,2	48.112
Indvandrere	35,4	8.158
Efterkommere	48,1	701

B2.157.8 Valgdeltagelse opdelt på oprindelseslande (grupperet) (2017)

	Pct.	N
Danmark	78,2	48.112
Gamle EU lande	43,0	2.674
Nye EU lande	24,6	1.302
Resten af nordiske lande	54,0	435
Andre vestlige lande	41,7	408
Ikke-vestlige lande	33,4	4.040

B2.157.9 Valgdeltagelse opdelt på oprindelseslande (2017)

	Pct.	N
Danmark	78,2	48.112
Finland	57,6	125
Island	45,1	91
Norge	56,3	343
Sverige	58,5	501
Belgien	32,4	37
Bulgarien	26,5	102
Frankrig	35,3	204
Grækenland	30,7	114
Holland	35,6	132
Irland	34,7	49
Italien	29,7	256
Jugoslavien	35,1	94
Polen	29,6	469
Portugal	25,5	51
Rumænien	20,0	250
Schweiz	45,9	37
Sovjetunionen	36,4	55
Spanien	31,1	148
Storbritannien	33,9	540
Tyrkiet	36,7	128
Ungarn	22,0	91
Tyskland	55,0	487
Marokko	52,6	78
Sydafrika	44,7	38
Uganda	31,3	32
Egypten	31,3	67
Somalia	20,4	54
Argentina	31,8	44
Brasilien	38,4	73
Canada	37,2	43



Colombia	31,3	32
Mexico	47,2	36
USA	42,5	268
Afghanistan	32,6	172
Indien	37,4	222
Irak	36,6	213
Iran	41,1	299
Israel	46,9	32
Japan	42,5	40
Kina	27,9	283
Libanon	25,9	58
Nepal	43,2	44
Pakistan	41,5	142
Filippinerne	9,1	561
Sydkorea	41,9	31
Syrien	42,3	52
Vietnam	33,0	88
Thailand	40,0	115
Australien	36,7	49
Letland	29,8	47
Litauen	13,5	200
Rusland	40,9	127
Ukraine	41,3	75
Kroatien	29,4	34
Bosnien-Hercegovina	41,3	46
Makedonien	28,2	39

B2.157.10: Valgdeltagelse fordelt på aldersgrupper (2013 og 2017)

	2013		2017		Stigning fra 2013 til 2017 i procentpoint
	Pct.	N	Pct.	N	
18 år	79,4	1.039	82,0	1.046	2,6
19 år	69,2	1.001	69,9	988	0,7
20 år	60,6	835	63,3	856	2,7
21 år	55,4	659	56,8	710	1,4
22 år	47,5	571	47,9	609	0,4
23 år	41,7	540	42,3	593	0,6
24 år	47,5	461	43,3	543	-4,2
25 år	45,9	525	43,7	631	-2,2
26 år	41,5	533	43,9	579	2,4
27 år	44,5	490	45,1	617	0,6
28 år	49,4	518	51,0	524	1,6
29 år	45,6	500	45,4	636	-0,2
30 år	47,7	545	43,9	611	-3,8
18-25 år	59,4	5.631	59,4	5.976	0,0
26-30 år	45,7	2.586	45,7	2.967	0,0
31+ år	75,7	47.118	74,8	48.028	0,9
Total	72,6	55.335	71,7	56.971	-0,9

## B2.159 Gladsaxe (nr. 159)

### B2.159.1 Valgdeltagelse opdelt på aldersgrupper (2017)

	Pct.	N
18 år	75,2	807
19-21 år	59,5	2.646
22-29 år	46,9	7.245
30-39 år	56,6	8.543
40-49 år	69,6	9.461
50-59 år	72,0	9.348
60-69 år	77,3	6.918
70-79 år	78,3	5.010
80-89 år	65,8	2.471
90-99 år	40,4	671

### B2.159.2 Valgdeltagelse fordelt på generationer (2017)

	Pct.	N
18-25 år	54,9	7.287
26-29 år	46,4	3.411
30-59 år	66,4	27.352
60-66 år	76,0	5.013
67- år	73,0	10.070

Figur B2.159.1: Valgdeltagelse fordelt på alder og køn

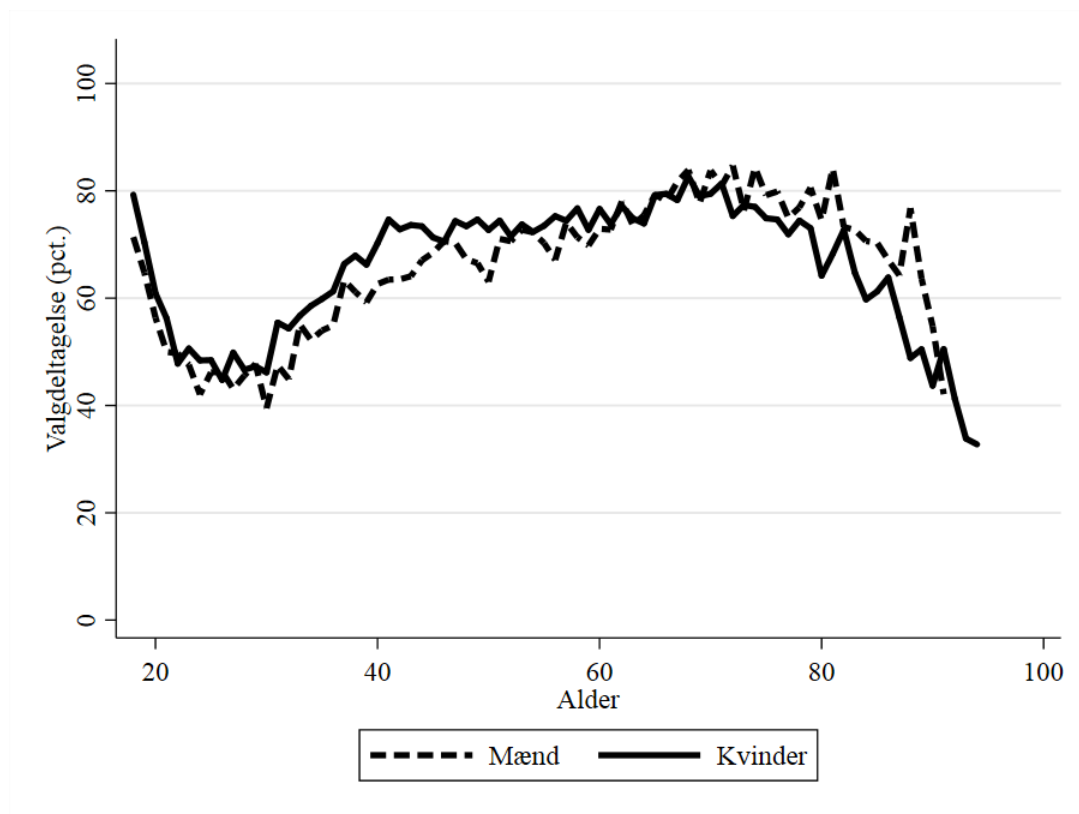

B2.159.3 Valgdeltagelse opdelt på køn

	Pct.	N
Mand	64,2	26.007
Kvinde	67,1	27.126

B2.159.4 Valgdeltagelse opdelt på færdiggjort uddannelse (2017)

	Pct.	N
Grundskole	54,8	11.603
Gymnasial uddannelse	61,6	5.374
Faglig uddannelse	66,1	14.932
Kort- og mellemlang videregående uddannelse	75,2	11.704
Lang videregående uddannelse	77,4	7.859

B2.159.5 Valgdeltagelse opdelt på personlig indkomst (2017)

	Pct.	N
Under 100.000 kr.	51,3	6.807
100.000-199.999 kr.	59,7	9.899
200.000-299.999 kr.	59,5	10.859
300.000-399.999 kr.	68,6	9.232
400.000-499.999 kr.	76,2	6.764
500.000-599.999 kr.	80,9	3.850
600.000-699.999 kr.	80,6	2.082
700.000-799.999 kr.	79,6	1.186
800.000-899.999 kr.	83,7	735
900.000-999.999 kr.	82,3	451
Over 1.000.000 kr.	82,5	969

B2.159.6 Valgdeltagelse opdelt på modtagere af sociale ydelser (2017)

	Pct.	N
Dagpenge inkl. aktivering	57,4	1.090
Kontanthjælp	39,9	920
Uddannelseshjælp	40,8	341
Ledighedsydelse	64,8	125
Flexjob	67,6	543
Førtidspension	44,9	1.962
Ressourceforløb	44,3	235
Sygedagpenge	67,4	760
SU	61,1	4.828
Efterløn og folkepension	76,7	10.526
Jobafklaring	53,6	196
Barsel	60,5	665
Andre ydelser	42,7	150
Ingen ydelser	67,0	28.902

B2.159.7 Valgdeltagelse fordelt på danskere, indvandrere og efterkommere (2017)

	Pct.	N
Dansk	73,0	42.603
Indvandrere	36,6	8.926
Efterkommere	33,9	1.604

B2.159.8 Valgdeltagelse opdelt på oprindelseslande (grupperet) (2017)

	Pct.	N
Danmark	73,0	42.603
Gamle EU lande	43,6	1.478
Nye EU lande	21,8	1.572
Resten af nordiske lande	46,9	369
Andre vestlige lande	52,5	160
Ikke-vestlige lande	36,9	6.951

B2.159.9 Valgdeltagelse opdelt på oprindelseslande (2017)

	Pct.	N
Danmark	73,0	42.603
Finland	67,3	49
Island	28,7	181
Norge	64,4	188
Sverige	63,9	194
Bulgarien	11,7	248
Frankrig	37,2	78
Grækenland	14,4	160
Holland	61,1	54
Italien	27,9	179
Jugoslavien	29,5	455
Polen	27,1	568
Portugal	34,3	35
Rumænien	17,9	312
Spanien	25,0	148
Storbritannien	46,5	230
Tyrkiet	39,7	779
Ungarn	26,3	95
Tyskland	60,2	279
Etiopien	32,0	50
Ghana	43,4	53
Marokko	41,2	153
Nigeria	36,2	47
Uganda	40,5	42
Egypten	30,6	49
Somalia	40,1	282
Brasilien	44,2	52
USA	52,3	86
Afghanistan	43,1	239
Bangladesh	44,1	34
Sri Lanka	30,0	40

Indien	37,7	422
Irak	36,7	588
Iran	37,0	581
Israel	26,8	41
Jordan	26,7	60
Kina	28,1	210
Libanon	23,4	188
Nepal	32,5	83
Pakistan	34,6	912
Filippinerne	42,2	173
Syrien	23,1	39
Vietnam	44,7	76
Thailand	40,8	169
Letland	25,0	60
Litauen	13,4	157
Rusland	46,9	96
Ukraine	45,5	33
Kroatien	33,3	30
Bosnien-Hercegovina	47,3	148
Makedonien	28,8	146
Slovakiet	20,8	53

B2.159.10: Valgdeltagelse fordelt på aldersgrupper (2013 og 2017)

	2013		2017		Stigning fra 2013 til 2017 i procentpoint
	Pct.	N	Pct.	N	
18 år	70,5	950	75,2	807	4,7
19 år	62,3	946	67,4	832	5,1
20 år	56,3	863	58,5	940	2,2
21 år	49,5	836	53,0	874	3,5
22 år	49,9	813	48,8	1.009	-1,1
23 år	48,9	767	48,9	939	-0,0
24 år	47,5	769	45,0	954	-2,5
25 år	45,0	760	47,2	932	2,2
26 år	44,0	714	45,6	873	1,6
27 år	46,4	730	46,2	833	-0,2
28 år	49,6	673	46,1	855	-3,5
29 år	49,5	637	47,5	850	-2,0
30 år	50,7	738	42,7	784	-8,0
18-25 år	54,4	6.704	54,9	7.287	0,5
26-30 år	48,0	3.492	45,7	4.195	-2,3
31+ år	72,6	40.450	69,6	41.651	-3,0
Total	68,5	50.646	65,7	53.133	-2,8

## B2.161 Glostrup (nr. 161)

### B2.161.1 Valgdeltagelse opdelt på aldersgrupper (2017)

	Pct.	N
18 år	69,6	240
19-21 år	54,8	695
22-29 år	43,8	2.402
30-39 år	57,0	2.868
40-49 år	67,4	3.125
50-59 år	70,9	3.075
60-69 år	77,1	2.268
70-79 år	78,5	1.939
80-89 år	68,3	959
90-99 år	41,3	223

### B2.161.2 Valgdeltagelse fordelt på generationer (2017)

	Pct.	N
18-25 år	50,0	2.093
26-29 år	44,6	1.244
30-59 år	65,3	9.068
60-66 år	75,5	1.586
67- år	74,1	3.808

Figur B2.161.1: Valgdeltagelse fordelt på alder og køn

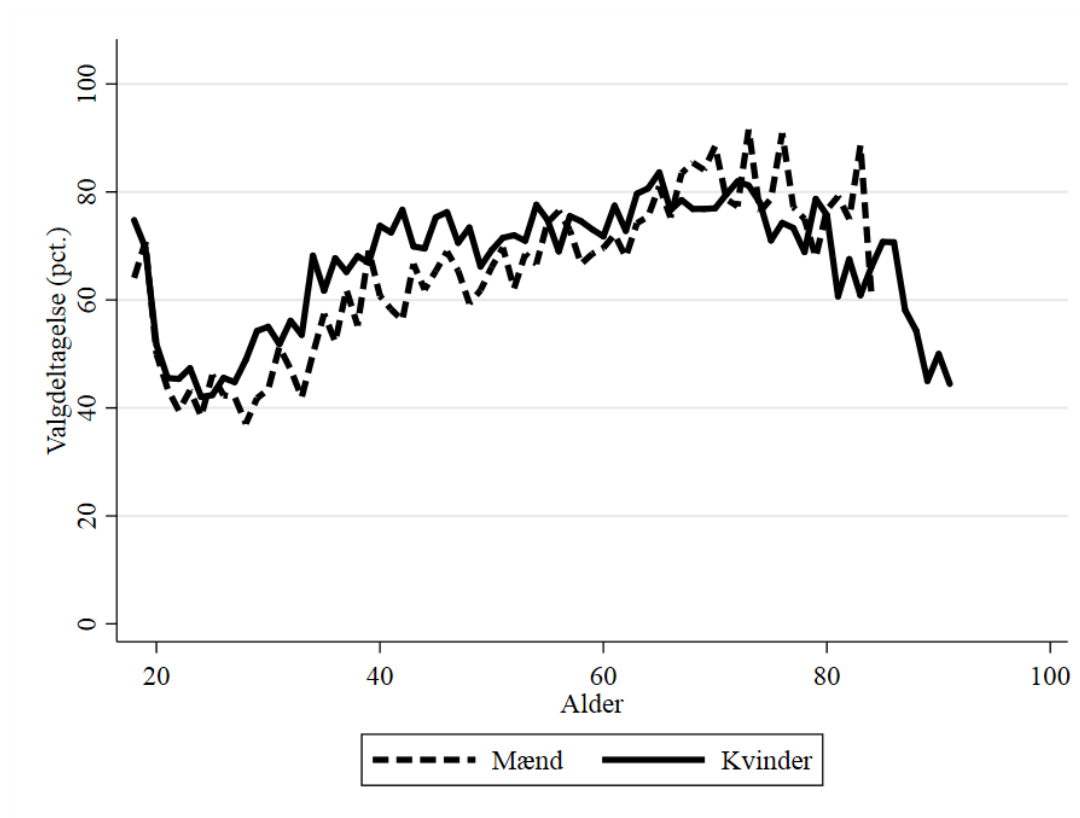

B2.161.3 Valgdeltagelse opdelt på køn

	Pct.	N
Mand	62,7	8.705
Kvinde	66,9	9.094

B2.161.4 Valgdeltagelse opdelt på færdiggjort uddannelse (2017)

	Pct.	N
Grundskole	55,4	4.714
Gymnasial uddannelse	58,4	1.494
Faglig uddannelse	69,0	6.572
Kort- og mellemlang videregående uddannelse	73,9	3.377
Lang videregående uddannelse	74,5	1.199

B2.161.5 Valgdeltagelse opdelt på personlig indkomst (2017)

	Pct.	N
Under 100.000 kr.	48,6	1.729
100.000-199.999 kr.	59,9	3.597
200.000-299.999 kr.	59,9	4.116
300.000-399.999 kr.	67,9	3.691
400.000-499.999 kr.	76,7	2.314
500.000-599.999 kr.	75,8	1.058
600.000-699.999 kr.	80,3	523
700.000-799.999 kr.	80,9	251
800.000-899.999 kr.	84,7	150
900.000-999.999 kr.	78,6	103
Over 1.000.000 kr.	83,3	180

B2.161.6 Valgdeltagelse opdelt på modtagere af sociale ydelser (2017)

	Pct.	N
Dagpenge inkl. aktivering	56,0	391
Kontanthjælp	42,2	391
Uddannelseshjælp	34,6	159
Ledighedsydelse	54,0	63
Flexjob	69,4	193
Førtidspension	53,0	619
Ressourceforløb	43,0	100
Sygedagpenge	58,0	326
SU	58,1	1.108
Efterløn og folkepension	76,8	4.003
Jobafklaring	73,1	52
Barsel	57,7	267
Andre ydelser	36,4	55
Ingen ydelser	64,5	9.576

B2.161.7 Valgdeltagelse fordelt på danskere, indvandrere og efterkommere (2017)

	Pct.	N
Dansk	71,5	14.504
Indvandrere	35,5	2.648
Efterkommere	35,9	647

B2.161.8 Valgdeltagelse opdelt på oprindelseslande (grupperet) (2017)

	Pct.	N
Danmark	71,5	14.504
Gamle EU lande	44,2	260
Nye EU lande	17,8	493
Resten af nordiske lande	56,7	67
Andre vestlige lande	50,0	32
Ikke-vestlige lande	37,4	2.443

B2.161.9 Valgdeltagelse opdelt på oprindelseslande (2017)

	Pct.	N
Danmark	71,5	14.504
Island	48,4	31
Norge	63,9	36
Sverige	58,1	43
Bulgarien	9,6	83
Jugoslavien	22,9	131
Polen	22,3	175
Rumænien	11,2	98
Storbritannien	39,5	38
Tyrkiet	34,4	540
Ungarn	25,6	39
Tyskland	51,6	64
Marokko	41,0	122
Afghanistan	33,8	65
Indien	49,4	83
Irak	38,1	176
Iran	41,1	107
Kina	13,4	67
Libanon	38,2	55
Pakistan	45,9	368
Filippinerne	40,5	74
Vietnam	45,6	68
Thailand	52,5	59
Litauen	17,0	47
Bosnien-Hercegovina	19,6	46
Makedonien	31,3	83



B2.161.10: Valgdeltagelse fordelt på aldersgrupper (2013 og 2017)

	2013		2017		Stigning fra 2013 til 2017 i procentpoint
	Pct.	N	Pct.	N	
18 år	60,3	242	69,6	240	9,3
19 år	58,9	248	70,3	222	11,4
20 år	45,7	278	50,9	230	5,2
21 år	44,1	295	44,4	243	0,3
22 år	49,1	279	42,1	292	-7,0
23 år	39,8	284	45,3	274	5,5
24 år	43,0	272	40,4	287	-2,6
25 år	47,4	310	44,3	305	-3,1
26 år	38,7	279	44,0	291	5,3
27 år	43,9	294	43,4	320	-0,5
28 år	52,5	242	42,8	292	-9,7
29 år	46,5	243	47,8	341	1,3
30 år	57,6	264	49,2	301	-8,4
18-25 år	48,1	2.208	50,0	2.093	1,9
26-30 år	47,6	1.322	45,5	1.545	-2,1
31+ år	71,6	13.928	69,1	14.161	-2,5
Total	66,8	17.458	64,8	17.799	-2,0

## B2.163 Herlev (nr. 163)

### B2.163.1 Valgdeltagelse opdelt på aldersgrupper (2017)

	Pct.	N
18 år	68,8	321
19-21 år	57,8	1.024
22-29 år	50,1	2.409
30-39 år	60,0	3.357
40-49 år	70,7	3.788
50-59 år	73,3	3.950
60-69 år	79,5	3.253
70-79 år	81,2	2.393
80-89 år	69,0	1.191
90-99 år	42,6	277

### B2.163.2 Valgdeltagelse fordelt på generationer (2017)

	Pct.	N
18-25 år	55,4	2.582
26-29 år	50,4	1.172
30-59 år	68,4	11.095
60-66 år	78,6	2.399
67- år	75,9	4.721

Figur B2.163.1: Valgdeltagelse fordelt på alder og køn

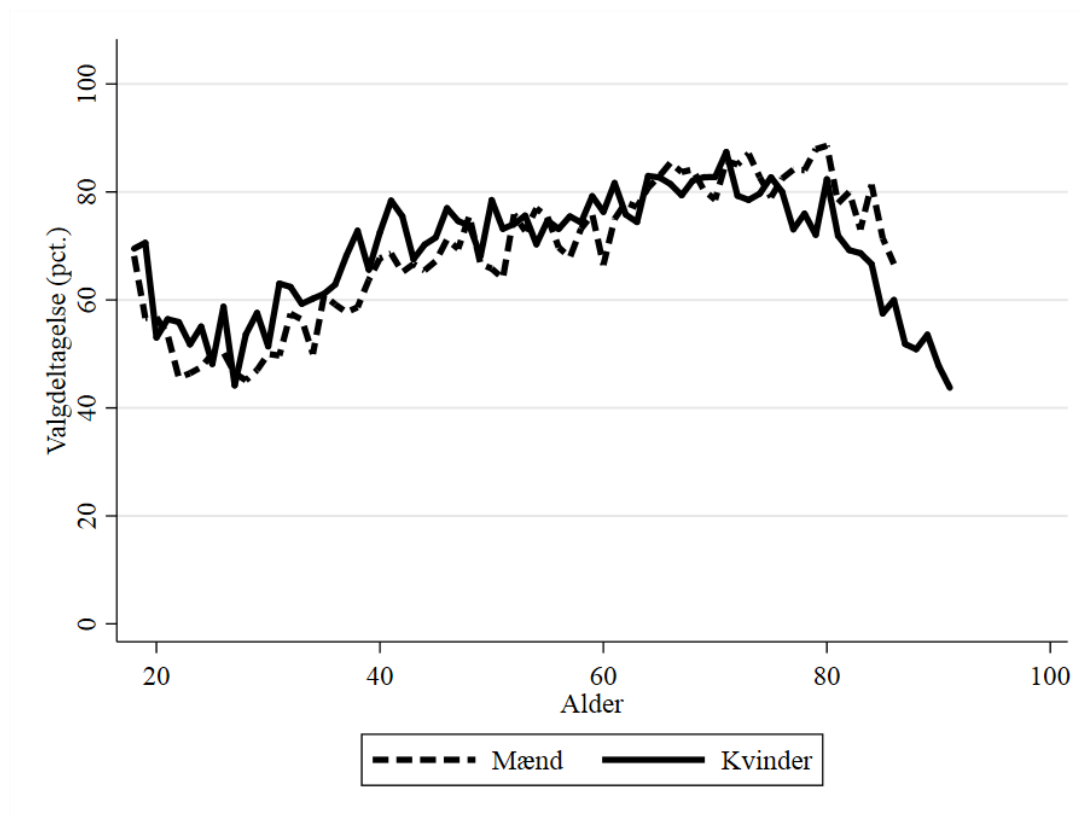

### B2.163.3 Valgdeltagelse opdelt på køn

	Pct.	N
Mand	67,2	10.465
Kvinde	69,9	11.504

### B2.163.4 Valgdeltagelse opdelt på færdiggjort uddannelse (2017)

	Pct.	N
Grundskole	58,5	5.714
Gymnasial uddannelse	64,4	1.936
Faglig uddannelse	71,1	7.572
Kort- og mellemlang videregående uddannelse	78,0	4.413
Lang videregående uddannelse	80,1	1.867

### B2.163.5 Valgdeltagelse opdelt på personlig indkomst (2017)

	Pct.	N
Under 100.000 kr.	54,2	2.262
100.000-199.999 kr.	62,9	4.439
200.000-299.999 kr.	63,4	4.904
300.000-399.999 kr.	72,1	4.501
400.000-499.999 kr.	79,4	2.907
500.000-599.999 kr.	81,1	1.326
600.000-699.999 kr.	81,9	686
700.000-799.999 kr.	86,4	332
800.000-899.999 kr.	82,0	205
900.000-999.999 kr.	87,2	117
Over 1.000.000 kr.	83,8	229

### B2.163.6 Valgdeltagelse opdelt på modtagere af sociale ydelser (2017)

	Pct.	N
Dagpenge inkl. aktivering	58,0	464
Kontanthjælp	41,2	454
Uddannelseshjælp	36,8	171
Ledighedsydelse	62,7	59
Flexjob	73,5	260
Førtidspension	50,1	914
Ressourceforløb	50,6	83
Sygedagpenge	64,5	403
SU	64,4	1.498
Efterløn og folkepension	79,9	5.085
Jobafklaring	59,8	107
Barsel	61,8	283
Andre ydelser	60,0	60
Ingen ydelser	69,3	11.441

B2.163.7 Valgdeltagelse fordelt på danskere, indvandrere og efterkommere (2017)

	Pct.	N
Dansk	74,5	18.068
Indvandrere	42,7	3.140
Efterkommere	36,0	761

B2.163.8 Valgdeltagelse opdelt på oprindelseslande (grupperet) (2017)

	Pct.	N
Danmark	74,5	18.068
Gamle EU lande	55,2	364
Nye EU lande	29,2	383
Resten af nordiske lande	57,3	110
Andre vestlige lande	65,2	46
Ikke-vestlige lande	40,4	2.998

B2.163.9 Valgdeltagelse opdelt på oprindelseslande (2017)

	Pct.	N
Danmark	74,5	18.068
Island	62,5	48
Norge	53,2	62
Sverige	68,7	67
Bulgarien	14,3	70
Italien	38,7	31
Jugoslavien	31,2	340
Polen	34,3	166
Rumænien	21,1	57
Spanien	40,6	32
Storbritannien	47,6	63
Tyrkiet	47,6	595
Tyskland	61,2	67
Etiopien	57,4	61
Marokko	42,2	45
Afghanistan	42,9	77
Indien	37,3	118
Irak	40,6	219
Iran	39,3	183
Kina	30,2	96
Libanon	34,8	132
Pakistan	34,7	219
Filippinerne	46,0	63
Thailand	54,7	53
Bosnien-Hercegovina	38,5	39
Makedonien	28,7	244

B2.163.10: Valgdeltagelse fordelt på aldersgrupper (2013 og 2017)

	2013		2017		Stigning fra 2013 til 2017 i procentpoint
	Pct.	N	Pct.	N	
18 år	64,9	353	68,8	321	3,9
19 år	62,9	340	63,4	350	0,5
20 år	52,9	374	54,9	326	2,0
21 år	45,8	347	54,9	348	9,1
22 år	48,8	340	50,4	343	1,6
23 år	43,0	284	48,9	309	5,9
24 år	52,6	291	51,0	302	-1,6
25 år	51,1	276	49,1	283	-2,0
26 år	50,0	236	54,3	341	4,3
27 år	53,8	292	45,4	284	-8,4
28 år	51,9	262	49,4	271	-2,5
29 år	52,8	235	51,8	276	-1,0
30 år	55,9	263	50,7	286	-5,2
18-25 år	53,1	2.605	55,4	2.582	2,3
26-30 år	53,0	1.288	50,5	1.458	-2,5
31+ år	73,5	17.410	72,0	17.929	-1,5
Total	69,7	21.303	68,6	21.969	-1,1

## B2.165 Albertslund (nr. 165)

### B2.165.1 Valgdeltagelse opdelt på aldersgrupper (2017)

	Pct.	N
18 år	66,6	371
19-21 år	51,2	1.256
22-29 år	42,5	2.898
30-39 år	59,3	3.106
40-49 år	69,7	3.807
50-59 år	73,0	3.594
60-69 år	78,4	2.723
70-79 år	81,6	2.673
80-89 år	67,0	827
90-99 år	40,0	90

### B2.165.2 Valgdeltagelse fordelt på generationer (2017)

	Pct.	N
18-25 år	48,3	3.247
26-29 år	43,3	1.278
30-59 år	67,7	10.507
60-66 år	77,6	1.867
67- år	77,7	4.448

Figur B2.165.1: Valgdeltagelse fordelt på alder og køn

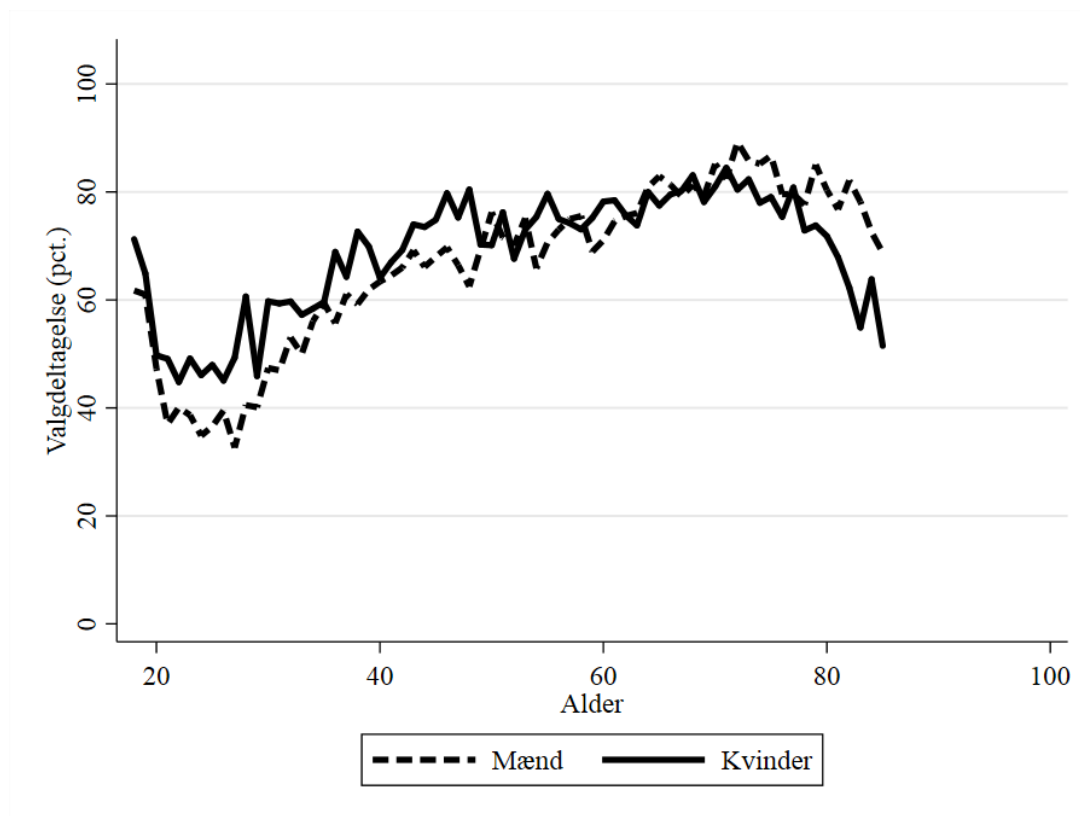

B2.165.3 Valgdeltagelse opdelt på køn

	Pct.	N
Mand	64,0	10.497
Kvinde	68,4	10.850

B2.165.4 Valgdeltagelse opdelt på færdiggjort uddannelse (2017)

	Pct.	N
Grundskole	56,5	6.435
Gymnasial uddannelse	58,2	2.158
Faglig uddannelse	71,3	6.294
Kort- og mellemlang videregående uddannelse	77,7	4.403
Lang videregående uddannelse	82,1	1.393

B2.165.5 Valgdeltagelse opdelt på personlig indkomst (2017)

	Pct.	N
Under 100.000 kr.	49,6	2.865
100.000-199.999 kr.	60,2	4.674
200.000-299.999 kr.	64,1	4.914
300.000-399.999 kr.	72,7	4.063
400.000-499.999 kr.	78,5	2.564
500.000-599.999 kr.	82,2	1.093
600.000-699.999 kr.	83,7	504
700.000-799.999 kr.	83,9	254
800.000-899.999 kr.	87,0	100
900.000-999.999 kr.	77,3	66
Over 1.000.000 kr.	81,2	133

B2.165.6 Valgdeltagelse opdelt på modtagere af sociale ydelser (2017)

	Pct.	N
Dagpenge inkl. aktivering	56,5	520
Kontanthjælp	47,2	572
Uddannelseshjælp	37,2	218
Ledighedsydelse	73,9	69
Forrevalidering og revalidering	60,7	56
Flexjob	74,5	306
Førtidspension	56,2	961
Ressourceforløb	48,0	179
Sygedagpenge	66,2	447
SU	55,5	2.019
Efterløn og folkepension	79,6	4.847
Jobafklaring	60,4	96
Barsel	60,3	237
Andre ydelser	48,7	78
Ingen ydelser	66,3	10.252

B2.165.7 Valgdeltagelse fordelt på danskere, indvandrere og efterkommere (2017)

	Pct.	N
Dansk	74,3	15.457
Indvandrere	46,4	4.411
Efterkommere	41,6	1.479

B2.165.8 Valgdeltagelse opdelt på oprindelseslande (grupperet) (2017)

	Pct.	N
Danmark	74,3	15.457
Gamle EU lande	49,1	395
Nye EU lande	19,2	463
Resten af nordiske lande	45,8	83
Andre vestlige lande	42,4	33
Ikke-vestlige lande	47,3	4.916

B2.165.9 Valgdeltagelse opdelt på oprindelseslande (2017)

	Pct.	N
Danmark	74,3	15.457
Island	38,7	31
Norge	50,0	52
Sverige	66,2	65
Bulgarien	7,4	68
Frankrig	21,9	32
Jugoslavien	26,4	87
Polen	23,1	156
Rumænien	17,1	117
Spanien	33,3	30
Storbritannien	47,7	65
Tyrkiet	54,0	2.003
Ungarn	31,4	35
Tyskland	62,1	95
Marokko	42,2	237
Uganda	29,7	37
Cameroun	38,2	34
Chile	76,7	73
Afghanistan	47,3	74
Indien	41,7	108
Irak	41,4	145
Iran	40,2	97
Libanon	29,8	121
Pakistan	47,9	1.234
Filippinerne	50,0	36
Vietnam	36,5	52
Thailand	46,9	32
Makedonien	31,9	47



B2.165.10: Valgdeltagelse fordelt på aldersgrupper (2013 og 2017)

	2013		2017		Stigning fra 2013 til 2017 i procentpoint
	Pct.	N	Pct.	N	
18 år	62,1	396	66,6	371	4,5
19 år	55,2	431	62,8	409	7,6
20 år	42,6	458	48,5	400	5,9
21 år	44,8	466	43,0	447	-1,8
22 år	39,1	419	42,2	429	3,1
23 år	36,9	396	43,3	406	6,4
24 år	37,9	367	39,9	396	2,0
25 år	39,0	333	41,6	389	2,6
26 år	42,5	294	42,1	304	-0,4
27 år	41,3	298	39,9	341	-1,4
28 år	43,3	300	48,6	317	5,3
29 år	47,0	266	43,0	316	-4,0
30 år	47,2	271	53,8	318	6,6
18-25 år	44,9	3.266	48,3	3.247	3,4
26-30 år	44,2	1.429	45,4	1.596	1,2
31+ år	73,5	16.333	71,8	16.504	-1,7
Total	67,1	21.028	66,3	21.347	-0,8

## B2.167 Hvidovre (nr. 167)

### B2.167.1 Valgdeltagelse opdelt på aldersgrupper (2017)

	Pct.	N
18 år	69,6	638
19-21 år	56,3	1.916
22-29 år	45,2	5.478
30-39 år	59,5	6.777
40-49 år	69,9	7.260
50-59 år	71,7	7.057
60-69 år	77,1	5.387
70-79 år	78,8	4.210
80-89 år	65,1	1.913
90-99 år	38,6	422

### B2.167.2 Valgdeltagelse fordelt på generationer (2017)

	Pct.	N
18-25 år	51,4	5.441
26-29 år	46,3	2.591
30-59 år	67,1	21.094
60-66 år	75,9	3.858
67- år	73,6	8.082

Figur B2.167.1: Valgdeltagelse fordelt på alder og køn

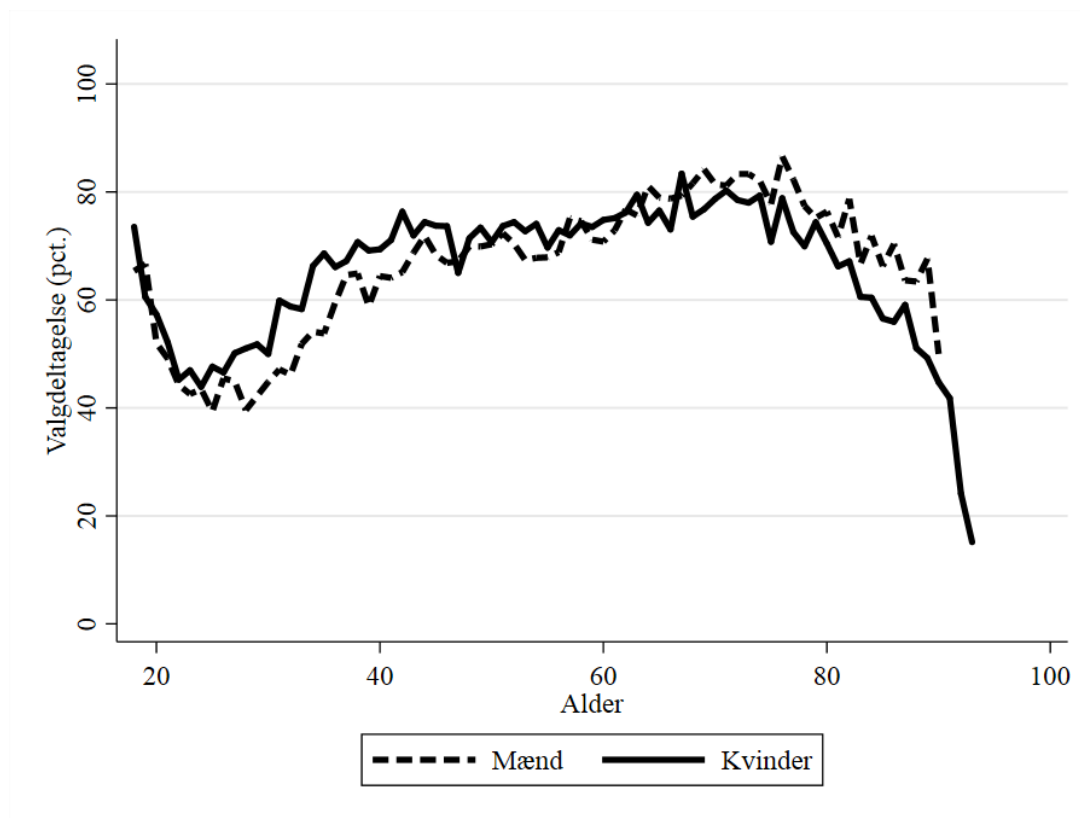

B2.167.3 Valgdeltagelse opdelt på køn

	Pct.	N
Mand	64,6	19.958
Kvinde	67,0	21.108

B2.167.4 Valgdeltagelse opdelt på færdiggjort uddannelse (2017)

	Pct.	N
Grundskole	56,2	11.014
Gymnasial uddannelse	61,2	3.769
Faglig uddannelse	69,2	14.390
Kort- og mellemlang videregående uddannelse	74,3	7.681
Lang videregående uddannelse	80,0	3.189

B2.167.5 Valgdeltagelse opdelt på personlig indkomst (2017)

	Pct.	N
Under 100.000 kr.	51,0	4.589
100.000-199.999 kr.	60,8	8.231
200.000-299.999 kr.	60,0	9.041
300.000-399.999 kr.	69,8	8.289
400.000-499.999 kr.	76,4	5.591
500.000-599.999 kr.	80,6	2.499
600.000-699.999 kr.	81,9	1.175
700.000-799.999 kr.	82,9	614
800.000-899.999 kr.	80,8	333
900.000-999.999 kr.	81,3	166
Over 1.000.000 kr.	81,4	354

B2.167.6 Valgdeltagelse opdelt på modtagere af sociale ydelser (2017)

	Pct.	N
Dagpenge inkl. aktivering	57,6	904
Kontanthjælp	37,6	797
Uddannelseshjælp	35,5	352
Ledighedsydelse	63,4	101
Forrevalidering og revalidering	52,7	55
Flexjob	72,2	497
Førtidspension	53,3	1.543
Ressourceforløb	55,2	268
Sygedagpenge	62,6	735
SU	58,4	3.227
Efterløn og folkepension	76,3	8.597
Integrationsydelse	28,1	32
Jobafklaring	63,6	225
Barsel	65,3	573
Andre ydelser	36,5	126
Ingen ydelser	66,6	21.958

B2.167.7 Valgdeltagelse fordelt på danskere, indvandrere og efterkommere (2017)

	Pct.	N
Dansk	71,9	33.077
Indvandrere	40,5	6.309
Efterkommere	41,9	1.680

B2.167.8 Valgdeltagelse opdelt på oprindelseslande (grupperet) (2017)

	Pct.	N
Danmark	71,9	33.077
Gamle EU lande	49,7	781
Nye EU lande	20,2	1.026
Resten af nordiske lande	53,6	183
Andre vestlige lande	51,3	80
Ikke-vestlige lande	42,7	5.919

B2.167.9 Valgdeltagelse opdelt på oprindelseslande (2017)

	Pct.	N
Danmark	71,9	33.077
Finland	56,7	30
Island	44,1	59
Norge	58,1	124
Sverige	57,0	149
Bulgarien	12,1	157
Frankrig	42,9	42
Grækenland	26,8	56
Holland	53,1	32
Italien	38,9	54
Jugoslavien	29,8	262
Polen	31,8	349
Rumænien	9,4	278
Spanien	44,0	50
Storbritannien	53,1	147
Tyrkiet	44,8	1.462
Ungarn	22,4	67
Tyskland	58,4	166
Ghana	51,6	31
Marokko	43,0	149
Egypten	47,2	36
Somalia	36,1	36
Chile	48,4	31
USA	41,9	43
Afghanistan	44,5	173
Indien	43,8	137
Irak	39,9	464
Iran	47,1	191
Jordan	39,5	38
Kina	13,1	244
Libanon	33,1	169
Nepal	55,2	67
Pakistan	60,3	939
Filippinerne	49,3	136
Syrien	26,2	61
Vietnam	39,8	206
Thailand	44,3	158
Litauen	17,7	79
Rusland	30,2	53
Bosnien-Hercegovina	32,9	79
Makedonien	32,3	133

B2.167.10: Valgdeltagelse fordelt på aldersgrupper (2013 og 2017)

	2013		2017		Stigning fra 2013 til 2017 i procentpoint
	Pct.	N	Pct.	N	
18 år	64,7	689	69,6	638	4,9
19 år	57,5	671	63,8	618	6,3
20 år	55,8	699	54,7	658	-1,1
21 år	50,3	738	50,8	640	0,5
22 år	47,2	707	44,7	733	-2,5
23 år	44,6	630	44,8	745	0,2
24 år	40,8	625	43,7	696	2,9
25 år	47,9	610	43,3	713	-4,6
26 år	41,8	613	46,0	678	4,2
27 år	48,5	633	47,6	643	-0,9
28 år	43,8	573	44,8	643	1,0
29 år	49,2	528	46,9	627	-2,3
30 år	51,3	550	47,3	634	-4,0
18-25 år	51,3	5.369	51,4	5.441	0,1
26-30 år	46,8	2.897	46,5	3.225	-0,3
31+ år	73,8	31.797	70,2	32.400	-3,6
Total	68,8	40.063	65,8	41.066	-3,0

## B2.169 Høje-Taastrup (nr. 169)

### B2.169.1 Valgdeltagelse opdelt på aldersgrupper (2017)

	Pct.	N
18 år	70,6	619
19-21 år	52,2	1.820
22-29 år	41,8	4.786
30-39 år	53,8	6.378
40-49 år	68,5	7.217
50-59 år	73,3	6.648
60-69 år	79,3	5.129
70-79 år	83,0	4.504
80-89 år	68,0	1.474
90-99 år	46,8	252

### B2.169.2 Valgdeltagelse fordelt på generationer (2017)

	Pct.	N
18-25 år	49,2	4.874
26-29 år	42,1	2.351
30-59 år	65,4	20.243
60-66 år	78,2	3.598
67- år	78,7	7.764

Figur B2.169.1: Valgdeltagelse fordelt på alder og køn

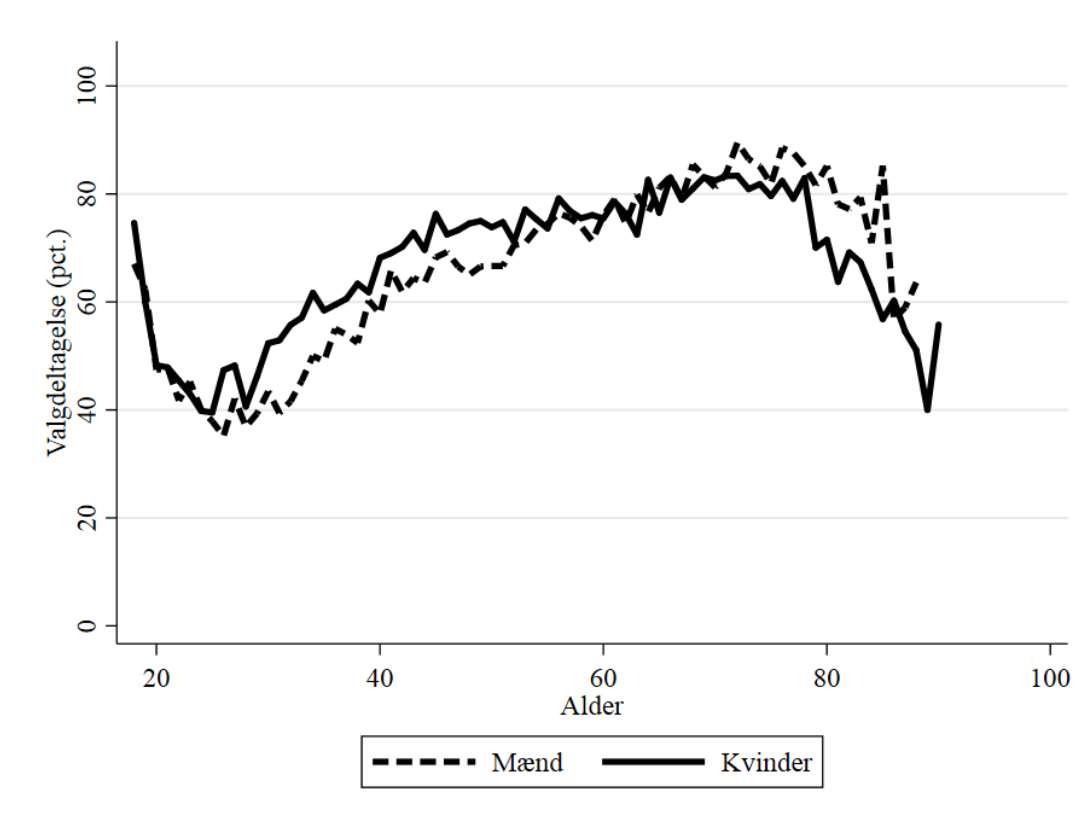

B2.169.3 Valgdeltagelse opdelt på køn

	Pct.	N
Mand	64,1	19.363
Kvinde	67,5	19.467

B2.169.4 Valgdeltagelse opdelt på færdiggjort uddannelse (2017)

	Pct.	N
Grundskole	57,2	11.328
Gymnasial uddannelse	60,3	3.385
Faglig uddannelse	71,7	13.394
Kort- og mellemlang videregående uddannelse	75,1	6.918
Lang videregående uddannelse	72,9	2.553

B2.169.5 Valgdeltagelse opdelt på personlig indkomst (2017)

	Pct.	N
Under 100.000 kr.	49,5	4.526
100.000-199.999 kr.	60,6	8.249
200.000-299.999 kr.	60,6	8.685
300.000-399.999 kr.	70,5	7.752
400.000-499.999 kr.	77,9	4.832
500.000-599.999 kr.	83,3	2.162
600.000-699.999 kr.	84,2	1.051
700.000-799.999 kr.	84,5	550
800.000-899.999 kr.	83,2	279
900.000-999.999 kr.	87,0	162
Over 1.000.000 kr.	87,1	334

B2.169.6 Valgdeltagelse opdelt på modtagere af sociale ydelser (2017)

	Pct.	N
Dagpenge inkl. aktivering	55,2	887
Kontanthjælp	42,5	1.032
Uddannelseshjælp	41,5	318
Ledighedsydelse	65,2	132
Flexjob	74,7	368
Førtidspension	52,6	1.611
Ressourceforløb	49,4	168
Sygedagpenge	63,3	724
SU	59,2	2.462
Efterløn og folkepension	80,9	8.366
Jobafklaring	58,0	212
Barsel	50,9	458
Andre ydelser	53,3	150
Ingen ydelser	64,9	20.881



B2.169.7 Valgdeltagelse fordelt på danskere, indvandrere og efterkommere (2017)

	Pct.	N
Dansk	75,5	28.406
Indvandrere	39,0	8.272
Efterkommere	41,6	2.152

B2.169.8 Valgdeltagelse opdelt på oprindelseslande (grupperet) (2017)

	Pct.	N
Danmark	75,5	28.406
Gamle EU lande	51,4	634
Nye EU lande	13,3	1.746
Resten af nordiske lande	64,7	136
Andre vestlige lande	50,0	66
Ikke-vestlige lande	43,9	7.842

B2.169.9 Valgdeltagelse opdelt på oprindelseslande (2017)

	Pct.	N
Danmark	75,5	28.406
Finland	71,0	31
Island	63,5	63
Norge	65,8	73
Sverige	60,9	110
Bulgarien	8,6	409
Frankrig	48,5	33
Holland	58,3	36
Italien	28,6	42
Jugoslavien	26,3	156
Polen	15,9	698
Rumænien	9,4	362
Spanien	37,5	56
Storbritannien	59,6	104
Tyrkiet	44,4	3.150
Ungarn	28,1	64
Tyskland	57,5	134
Ghana	27,8	79
Marokko	40,0	185
Nigeria	14,7	34
Somalia	43,9	66
USA	42,9	35
Afghanistan	41,3	286
Bangladesh	38,7	31
Sri Lanka	56,6	53
Indien	50,0	158
Irak	32,6	515
Iran	29,9	251
Kina	19,4	139
Libanon	39,2	255
Nepal	21,7	92
Pakistan	62,3	1.108
Filippinerne	52,0	127
Syrien	40,0	70
Vietnam	41,4	145
Thailand	55,6	99
Litauen	11,4	140
Rusland	33,9	56
Kroatien	38,7	31
Bosnien-Hercegovina	47,0	115
Makedonien	22,1	86

B2.169.10: Valgdeltagelse fordelt på aldersgrupper (2013 og 2017)

	2013		2017		Stigning fra 2013 til 2017 i procentpoint
	Pct.	N	Pct.	N	
18 år	65,6	630	70,6	619	5,0
19 år	60,9	616	61,2	595	0,3
20 år	52,7	636	47,8	581	-4,9
21 år	45,2	573	47,8	644	2,6
22 år	45,6	540	43,5	621	-2,1
23 år	45,6	478	44,2	565	-1,4
24 år	44,3	488	39,9	631	-4,4
25 år	42,1	534	38,7	618	-3,4
26 år	43,3	487	41,6	575	-1,7
27 år	44,4	563	45,1	581	0,7
28 år	48,4	531	38,8	565	-9,6
29 år	49,2	514	42,9	630	-6,3
30 år	53,3	529	47,6	597	-5,7
18-25 år	50,9	4.495	49,2	4.874	-1,7
26-30 år	47,8	2.624	43,2	2.948	-4,6
31+ år	73,8	30.043	70,6	31.008	-3,2
Total	69,2	37.162	65,8	38.830	-3,4

## B2.173 Lyngby-Taarbæk (nr. 173)

### B2.173.1 Valgdeltagelse opdelt på aldersgrupper (2017)

	Pct.	N
18 år	81,1	645
19-21 år	66,4	2.215
22-29 år	52,6	5.021
30-39 år	64,1	5.516
40-49 år	77,9	7.588
50-59 år	79,3	7.583
60-69 år	82,9	6.047
70-79 år	83,6	4.695
80-89 år	67,9	2.367
90-99 år	42,1	860

### B2.173.2 Valgdeltagelse fordelt på generationer (2017)

	Pct.	N
18-25 år	61,5	5.649
26-29 år	52,0	2.232
30-59 år	74,7	20.687
60-66 år	82,5	4.324
67- år	76,0	9.664

Figur B2.173.1: Valgdeltagelse fordelt på alder og køn

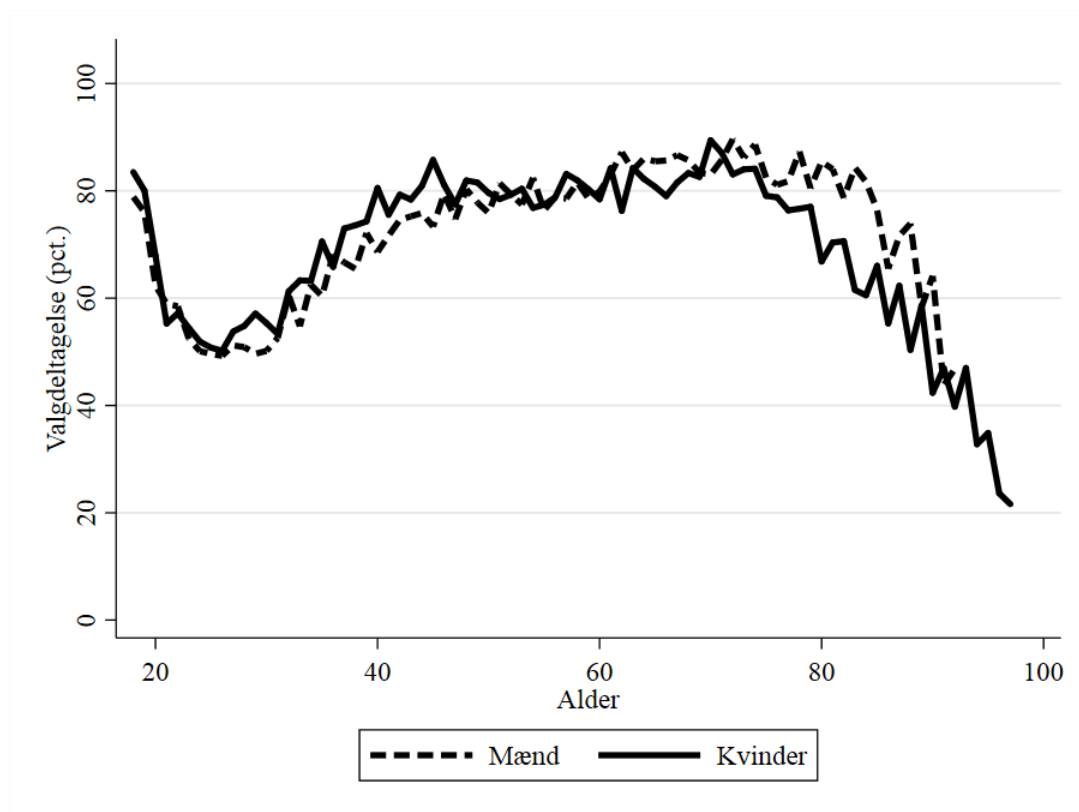

B2.173.3 Valgdeltagelse opdelt på køn

	Pct.	N
Mand	72,5	20.364
Kvinde	73,2	22.192

B2.173.4 Valgdeltagelse opdelt på færdiggjort uddannelse (2017)

	Pct.	N
Grundskole	61,7	6.810
Gymnasial uddannelse	69,6	4.715
Faglig uddannelse	70,1	9.036
Kort- og mellemlang videregående uddannelse	79,4	10.458
Lang videregående uddannelse	83,1	10.174

B2.173.5 Valgdeltagelse opdelt på personlig indkomst (2017)

	Pct.	N
Under 100.000 kr.	59,6	5.654
100.000-199.999 kr.	65,7	6.680
200.000-299.999 kr.	65,4	7.395
300.000-399.999 kr.	74,4	6.322
400.000-499.999 kr.	81,4	5.165
500.000-599.999 kr.	84,6	3.531
600.000-699.999 kr.	87,7	2.158
700.000-799.999 kr.	86,8	1.482
800.000-899.999 kr.	87,5	1.010
900.000-999.999 kr.	87,2	693
Over 1.000.000 kr.	85,3	2.091

B2.173.6 Valgdeltagelse opdelt på modtagere af sociale ydelser (2017)

	Pct.	N
Dagpenge inkl. aktivering	68,9	679
Kontanthjælp	44,9	432
Uddannelseshjælp	43,8	153
Ledighedsydelse	73,3	60
Flexjob	74,0	311
Førtidspension	52,1	988
Ressourceforløb	60,8	97
Sygedagpenge	68,8	544
SU	68,0	3.965
Efterløn og folkepension	80,7	9.475
Integrationsydelse	31,1	45
Jobafklaring	61,9	84
Barsel	75,1	409
Andre ydelser	34,1	126
Ingen ydelser	75,5	22.793

B2.173.7 Valgdeltagelse fordelt på danskere, indvandrere og efterkommere (2017)

	Pct.	N
Dansk	78,2	36.763
Indvandrere	38,0	5.309
Efterkommere	45,7	484

B2.173.8 Valgdeltagelse opdelt på oprindelseslande (grupperet) (2017)

	Pct.	N
Danmark	78,2	36.763
Gamle EU lande	45,6	1.552
Nye EU lande	23,1	843
Resten af nordiske lande	57,0	279
Andre vestlige lande	51,0	192
Ikke-vestlige lande	36,9	2.927

B2.173.9 Valgdeltagelse opdelt på oprindelseslande (2017)

	Pct.	N
Danmark	78,2	36.763
Finland	66,2	77
Island	38,4	86
Norge	65,3	193
Sverige	68,5	197
Bulgarien	16,7	72
Frankrig	23,4	141
Grækenland	24,5	49
Holland	54,6	97
Italien	23,7	194
Jugoslavien	22,0	82
Polen	27,2	323
Portugal	33,3	39
Rumænien	22,3	121
Spanien	26,0	146
Storbritannien	44,9	234
Tyrkiet	34,7	150
Ungarn	32,4	68
Tyskland	59,4	303
Marokko	49,0	51
Egypten	50,0	32
Somalia	45,5	44
Brasilien	41,7	36
Canada	61,0	41
USA	50,0	102
Afghanistan	33,1	154
Indien	32,2	90
Irak	36,3	245
Iran	35,0	306
Japan	44,7	38
Jordan	40,7	54
Kina	29,2	305
Libanon	25,0	56
Pakistan	46,3	95
Filippinerne	23,5	136
Syrien	45,0	60
Vietnam	52,2	46
Thailand	53,3	90
Letland	14,3	35
Litauen	20,0	100
Rusland	29,6	81
Ukraine	35,0	40
Bosnien-Hercegovina	32,8	116
Makedonien	25,9	54

B2.173.10: Valgdeltagelse fordelt på aldersgrupper (2013 og 2017)

	2013		2017		Stigning fra 2013 til 2017 i procentpoint
	Pct.	N	Pct.	N	
18 år	80,4	588	81,1	645	0,7
19 år	68,1	715	78,1	684	10,0
20 år	56,3	668	64,9	778	8,6
21 år	53,7	627	57,4	753	3,7
22 år	54,1	630	58,0	678	3,9
23 år	51,6	673	53,2	774	1,6
24 år	52,4	584	50,9	704	-1,5
25 år	51,8	566	50,1	633	-1,7
26 år	50,3	473	49,7	584	-0,6
27 år	50,2	438	52,4	553	2,2
28 år	53,8	422	52,8	553	-1,0
29 år	54,6	383	53,1	542	-1,5
30 år	57,0	419	52,4	494	-4,6
18-25 år	58,6	5.051	61,5	5.649	2,9
26-30 år	53,1	2.135	52,1	2.726	-1,0
31+ år	78,6	31.755	76,4	34.181	-2,2
Total	74,6	38.941	72,9	42.556	-1,7



## B2.175 Rødovre (nr. 175)

### B2.175.1 Valgdeltagelse opdelt på aldersgrupper (2017)

	Pct.	N
18 år	67,7	427
19-21 år	54,1	1.315
22-29 år	43,4	3.859
30-39 år	57,3	5.114
40-49 år	68,3	5.111
50-59 år	69,9	5.355
60-69 år	77,8	4.095
70-79 år	79,2	3.183
80-89 år	65,6	1.719
90-99 år	43,4	376

### B2.175.2 Valgdeltagelse fordelt på generationer (2017)

	Pct.	N
18-25 år	49,7	3.732
26-29 år	43,9	1.869
30-59 år	65,2	15.580
60-66 år	76,6	3.000
67- år	73,7	6.378

Figur B2.175.1: Valgdeltagelse fordelt på alder og køn

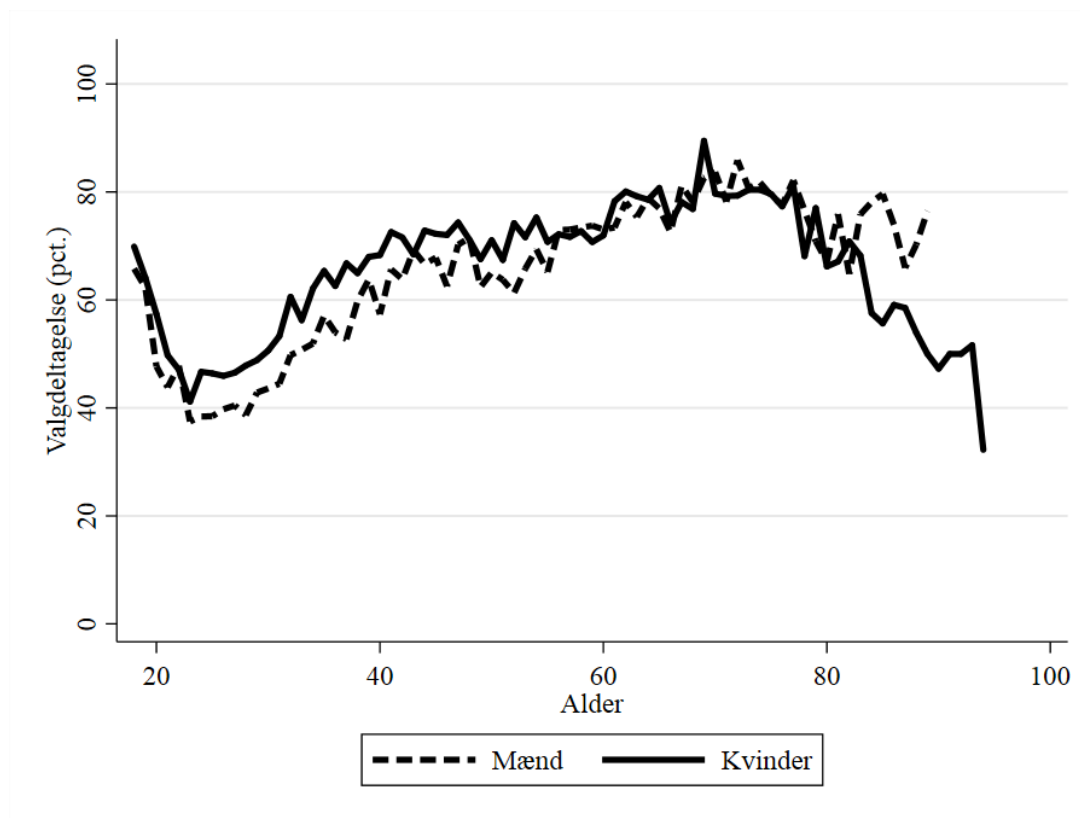

### B2.175.3 Valgdeltagelse opdelt på køn

	Pct.	N
Mand	62,9	14.667
Kvinde	66,8	15.892

### B2.175.4 Valgdeltagelse opdelt på færdiggjort uddannelse (2017)

	Pct.	N
Grundskole	55,4	8.093
Gymnasial uddannelse	59,4	2.667
Faglig uddannelse	67,2	10.558
Kort- og mellemlang videregående uddannelse	74,7	5.947
Lang videregående uddannelse	78,2	2.589

### B2.175.5 Valgdeltagelse opdelt på personlig indkomst (2017)

	Pct.	N
Under 100.000 kr.	49,9	3.092
100.000-199.999 kr.	59,9	6.127
200.000-299.999 kr.	59,2	7.223
300.000-399.999 kr.	68,5	6.206
400.000-499.999 kr.	75,5	3.990
500.000-599.999 kr.	79,3	1.864
600.000-699.999 kr.	81,0	852
700.000-799.999 kr.	84,2	444
800.000-899.999 kr.	86,2	246
900.000-999.999 kr.	79,1	134
Over 1.000.000 kr.	77,8	261

### B2.175.6 Valgdeltagelse opdelt på modtagere af sociale ydelser (2017)

	Pct.	N
Dagpenge inkl. aktivering	53,2	760
Kontanthjælp	41,9	730
Uddannelseshjælp	33,8	228
Ledighedsydelse	67,0	103
Flexjob	67,0	415
Førtidspension	52,9	1.082
Ressourceforløb	44,4	223
Sygedagpenge	63,1	491
SU	57,7	2.021
Efterløn og folkepension	77,1	6.710
Jobafklaring	58,8	80
Barsel	57,4	406
Andre ydelser	48,8	86
Ingen ydelser	65,1	16.238

B2.175.7 Valgdeltagelse fordelt på danskere, indvandrere og efterkommere (2017)

	Pct.	N
Dansk	71,4	24.894
Indvandrere	37,2	4.536
Efterkommere	32,9	1.129

B2.175.8 Valgdeltagelse opdelt på oprindelseslande (grupperet) (2017)

	Pct.	N
Danmark	71,4	24.894
Gamle EU lande	44,0	514
Nye EU lande	18,9	681
Resten af nordiske lande	50,4	125
Andre vestlige lande	58,0	50
Ikke-vestlige lande	37,6	4.295

B2.175.9 Valgdeltagelse opdelt på oprindelseslande (2017)

	Pct.	N
Danmark	71,4	24.894
Island	31,5	54
Norge	64,8	71
Sverige	47,4	78
Bulgarien	16,3	123
Frankrig	47,2	36
Holland	56,7	30
Italien	27,3	33
Jugoslavien	22,6	292
Polen	21,3	244
Rumænien	21,4	126
Spanien	37,5	32
Storbritannien	38,4	99
Tyrkiet	38,8	837
Ungarn	14,0	93
Tyskland	53,2	111
Ghana	43,5	85
Marokko	40,4	151
Egypten	27,7	47
Somalia	64,4	135
Afghanistan	30,8	65
Cambodja	23,8	42
Indien	47,6	147
Irak	41,9	365
Iran	46,3	177
Kina	20,4	147
Libanon	28,4	141
Nepal	22,2	54
Pakistan	34,1	502
Filippinerne	52,2	92
Syrien	39,0	41
Vietnam	47,2	72
Thailand	49,6	135
Litauen	20,0	35
Rusland	51,6	31
Bosnien-Hercegovina	44,0	75
Makedonien	22,4	165

B2.175.10: Valgdeltagelse fordelt på aldersgrupper (2013 og 2017)

	2013		2017		Stigning fra 2013 til 2017 i procentpoint
	Pct.	N	Pct.	N	
18 år	66,1	440	67,7	427	1,6
19 år	57,4	479	63,2	435	5,8
20 år	51,5	466	52,2	448	0,7
21 år	48,0	473	46,8	432	-1,2
22 år	47,9	428	47,5	474	-0,4
23 år	44,3	411	39,3	494	-5,0
24 år	42,0	443	42,6	512	0,6
25 år	48,3	410	42,4	510	-5,9
26 år	47,5	423	42,6	476	-4,9
27 år	44,8	397	43,6	445	-1,2
28 år	51,7	412	43,6	482	-8,1
29 år	49,2	419	45,7	466	-3,5
30 år	49,0	431	47,2	464	-1,8
18-25 år	50,8	3.550	49,7	3.732	-1,1
26-30 år	48,5	2.082	44,5	2.333	-4,0
31+ år	71,7	23.751	69,2	24.494	-2,5
Total	67,6	29.383	64,9	30.559	-2,7

## B2.183 Ishøj (nr. 183)

### B2.183.1 Valgdeltagelse opdelt på aldersgrupper (2017)

	Pct.	N
18 år	61,2	278
19-21 år	42,7	869
22-29 år	36,9	2.450
30-39 år	47,3	3.029
40-49 år	60,6	3.085
50-59 år	68,3	2.999
60-69 år	76,7	2.266
70-79 år	78,8	1.906
80-89 år	67,8	490
90-99 år	51,3	76

### B2.183.2 Valgdeltagelse fordelt på generationer (2017)

	Pct.	N
18-25 år	40,9	2.411
26-29 år	38,5	1.186
30-59 år	58,7	9.113
60-66 år	74,0	1.514
67- år	77,2	3.226

Figur B2.183.1: Valgdeltagelse fordelt på alder og køn

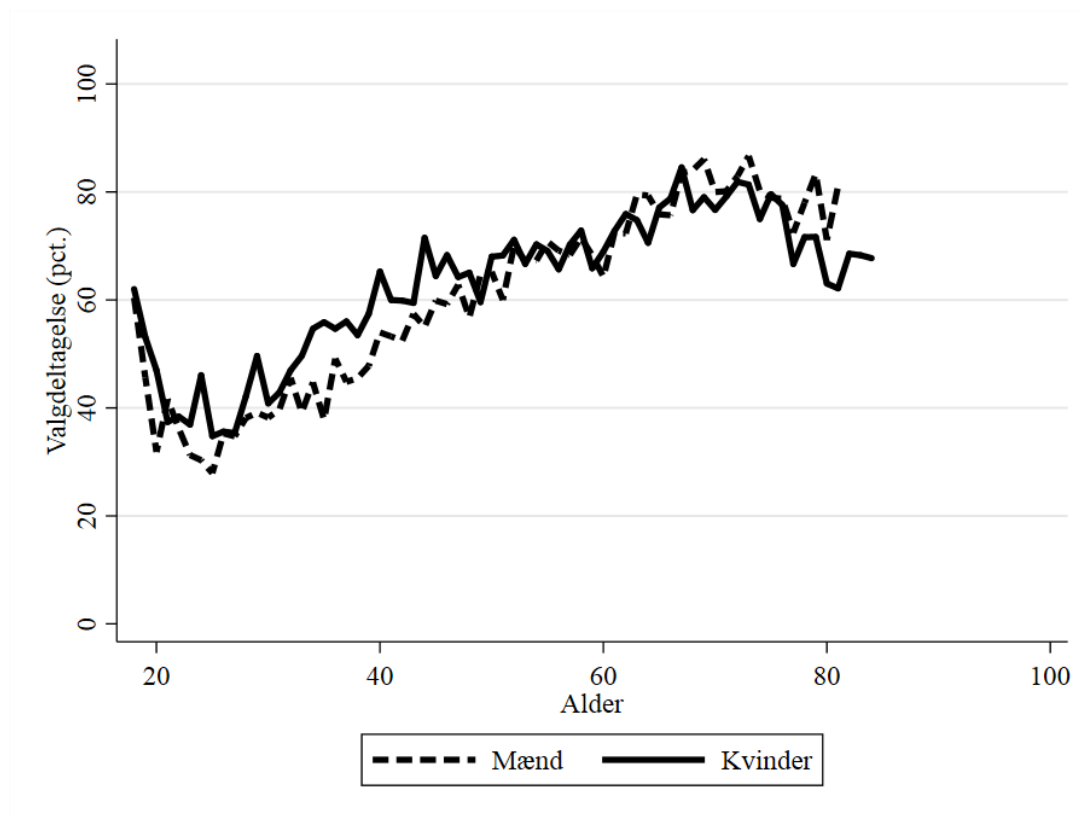

### B2.183.3 Valgdeltagelse opdelt på køn

	Pct.	N
Mand	57,9	8.679
Kvinde	61,3	8.771

### B2.183.4 Valgdeltagelse opdelt på færdiggjort uddannelse (2017)

	Pct.	N
Grundskole	53,7	5.910
Gymnasial uddannelse	50,8	1.588
Faglig uddannelse	66,7	5.729
Kort- og mellemlang videregående uddannelse	67,2	2.744
Lang videregående uddannelse	62,4	893

### B2.183.5 Valgdeltagelse opdelt på personlig indkomst (2017)

	Pct.	N
Under 100.000 kr.	40,8	2.259
100.000-199.999 kr.	57,8	3.967
200.000-299.999 kr.	56,5	4.387
300.000-399.999 kr.	64,7	3.499
400.000-499.999 kr.	72,4	1.841
500.000-599.999 kr.	76,2	731
600.000-699.999 kr.	77,2	298
700.000-799.999 kr.	78,8	160
800.000-899.999 kr.	79,3	87
900.000-999.999 kr.	79,7	59
Over 1.000.000 kr.	84,8	99

### B2.183.6 Valgdeltagelse opdelt på modtagere af sociale ydelser (2017)

	Pct.	N
Dagpenge inkl. aktivering	50,1	609
Kontanthjælp	46,8	511
Uddannelseshjælp	31,5	143
Ledighedsydelse	62,0	50
Flexjob	68,2	176
Førtidspension	52,3	877
Ressourceforløb	52,3	86
Sygedagpenge	54,7	285
SU	49,1	1.245
Efterløn og folkepension	78,6	3.564
Jobafklaring	59,6	114
Barsel	43,7	254
Andre ydelser	42,1	57
Ingen ydelser	57,3	9.109

B2.183.7 Valgdeltagelse fordelt på danskere, indvandrere og efterkommere (2017)

	Pct.	N
Dansk	71,6	10.556
Indvandrere	42,1	4.911
Efterkommere	39,4	1.983

B2.183.8 Valgdeltagelse opdelt på oprindelseslande (grupperet) (2017)

	Pct.	N
Danmark	71,6	10.556
Gamle EU lande	48,9	264
Nye EU lande	11,1	913
Resten af nordiske lande	61,5	52
Ikke-vestlige lande	45,8	5.643

B2.183.9 Valgdeltagelse opdelt på oprindelseslande (2017)

	Pct.	N
Danmark	71,6	10.556
Norge	66,7	33
Sverige	47,5	40
Bulgarien	7,2	153
Jugoslavien	38,6	166
Polen	10,8	435
Rumænien	14,5	172
Storbritannien	55,0	40
Tyrkiet	49,5	2.929
Ungarn	21,9	32
Tyskland	59,0	83
Ghana	42,9	77
Marokko	49,1	224
Yemen	41,2	34
Afghanistan	30,6	98
Bangladesh	43,6	39
Indien	40,4	114
Irak	32,6	178
Iran	36,1	83
Kina	29,0	31
Libanon	33,0	91
Nepal	34,0	53
Pakistan	44,8	888
Filippinerne	40,0	75
Vietnam	41,8	55
Thailand	48,1	52
Bosnien-Hercegovina	39,6	53
Makedonien	43,1	51



B2.183.10: Valgdeltagelse fordelt på aldersgrupper (2013 og 2017)

	2013		2017		Stigning fra 2013 til 2017 i procentpoint
	Pct.	N	Pct.	N	
18 år	63,5	312	61,2	278	-2,3
19 år	55,3	313	48,8	303	-6,5
20 år	51,8	307	39,2	306	-12,6
21 år	53,6	308	39,6	260	-14,0
22 år	40,8	304	37,2	317	-3,6
23 år	41,8	273	34,0	312	-7,8
24 år	49,1	281	38,4	320	-10,7
25 år	49,8	241	31,4	315	-18,4
26 år	46,5	243	35,5	299	-11,0
27 år	49,4	253	35,1	305	-14,3
28 år	50,0	272	39,9	313	-10,1
29 år	47,6	250	44,2	269	-3,4
30 år	50,9	267	39,5	299	-11,4
18-25 år	50,9	2.339	40,9	2.411	-10,0
26-30 år	48,9	1.285	38,7	1.485	-10,2
31+ år	72,3	12.751	65,2	13.554	-7,1
Total	67,4	16.375	59,6	17.450	-7,8

## B2.185 Tårnby (nr. 185)

### B2.185.1 Valgdeltagelse opdelt på aldersgrupper (2017)

	Pct.	N
18 år	66,3	484
19-21 år	53,1	1.448
22-29 år	44,8	3.144
30-39 år	61,1	5.079
40-49 år	70,7	6.315
50-59 år	70,8	6.183
60-69 år	77,9	4.904
70-79 år	79,4	3.683
80-89 år	62,7	1.615
90-99 år	38,2	374

### B2.185.2 Valgdeltagelse fordelt på generationer (2017)

	Pct.	N
18-25 år	50,8	3.429
26-29 år	45,8	1.647
30-59 år	68,0	17.577
60-66 år	77,4	3.512
67- år	73,3	7.068

Figur B2.185.1: Valgdeltagelse fordelt på alder og køn

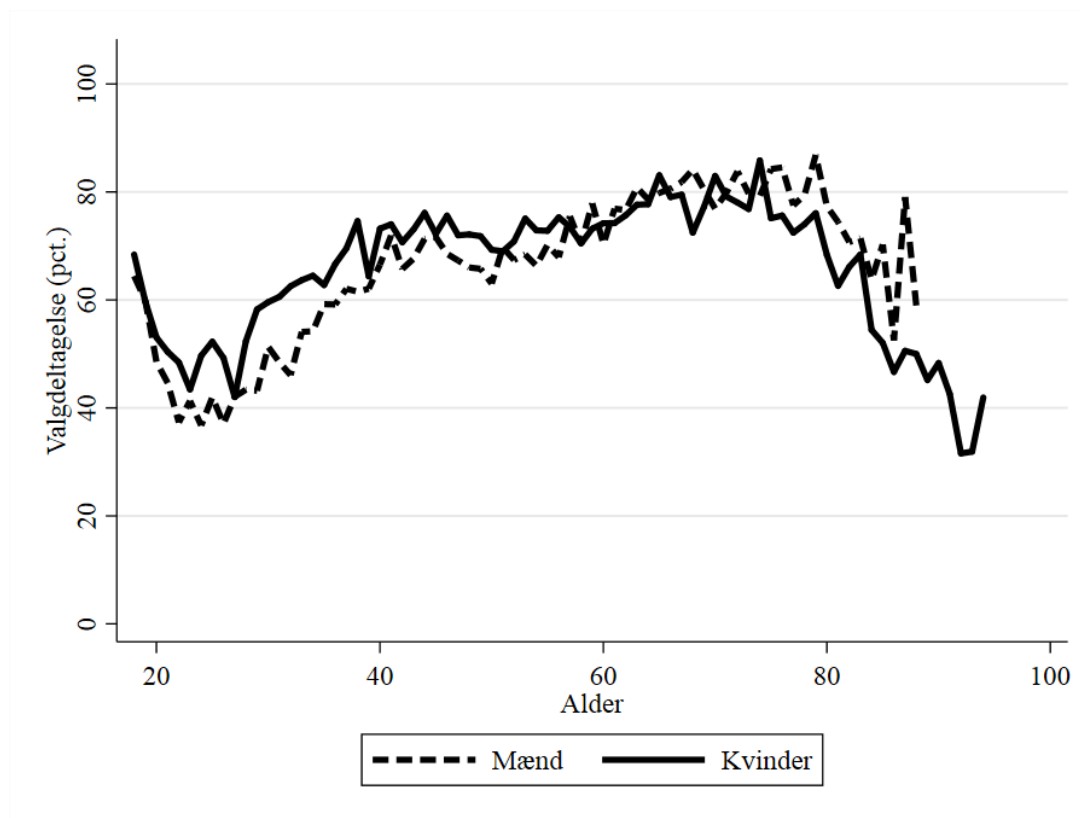

### B2.185.3 Valgdeltagelse opdelt på køn

	Pct.	N
Mand	65,8	16.223
Kvinde	68,6	17.010

### B2.185.4 Valgdeltagelse opdelt på færdiggjort uddannelse (2017)

	Pct.	N
Grundskole	58,0	9.010
Gymnasial uddannelse	63,5	2.708
Faglig uddannelse	70,4	13.069
Kort- og mellemlang videregående uddannelse	76,4	5.669
Lang videregående uddannelse	77,9	2.115

### B2.185.5 Valgdeltagelse opdelt på personlig indkomst (2017)

	Pct.	N
Under 100.000 kr.	51,9	3.155
100.000-199.999 kr.	61,1	6.467
200.000-299.999 kr.	62,9	6.726
300.000-399.999 kr.	70,5	7.206
400.000-499.999 kr.	76,6	5.023
500.000-599.999 kr.	78,0	2.298
600.000-699.999 kr.	80,5	1.021
700.000-799.999 kr.	79,6	545
800.000-899.999 kr.	83,4	229
900.000-999.999 kr.	74,4	160
Over 1.000.000 kr.	76,5	293

### B2.185.6 Valgdeltagelse opdelt på modtagere af sociale ydelser (2017)

	Pct.	N
Dagpenge inkl. aktivering	63,4	614
Kontanthjælp	35,3	498
Uddannelseshjælp	32,7	202
Ledighedsydelse	66,0	153
Flexjob	71,3	390
Førtidspension	49,7	991
Ressourceforløb	44,7	141
Sygedagpenge	64,2	698
SU	60,8	1.659
Efterløn og folkepension	77,0	7.651
Jobafklaring	56,1	164
Barsel	66,0	438
Andre ydelser	51,9	79
Ingen ydelser	67,5	18.549

B2.185.7 Valgdeltagelse fordelt på danskere, indvandrere og efterkommere (2017)

	Pct.	N
Dansk	71,3	28.836
Indvandrere	40,6	3.739
Efterkommere	41,2	658

B2.185.8 Valgdeltagelse opdelt på oprindelseslande (grupperet) (2017)

	Pct.	N
Danmark	71,3	28.836
Gamle EU lande	54,0	717
Nye EU lande	24,5	604
Resten af nordiske lande	49,5	194
Andre vestlige lande	31,1	74
Ikke-vestlige lande	40,5	2.808

B2.185.9 Valgdeltagelse opdelt på oprindelseslande (2017)

	Pct.	N
Danmark	71,3	28.836
Island	37,1	62
Norge	55,3	132
Sverige	64,9	174
Bulgarien	20,8	72
Frankrig	48,6	35
Italien	36,8	57
Jugoslavien	31,0	84
Polen	27,9	287
Rumænien	14,9	94
Spanien	34,8	46
Storbritannien	50,0	150
Tyrkiet	37,9	235
Tyskland	61,7	133
Marokko	48,1	52
Somalia	37,3	51
Brasilien	51,4	35
USA	29,3	41
Afghanistan	44,0	75
Bangladesh	40,6	32
Indien	36,1	147
Irak	42,0	162
Iran	34,6	136
Jordan	28,1	32
Kina	21,5	93
Libanon	34,0	53
Pakistan	41,6	447
Filippinerne	49,8	277
Syrien	43,8	48
Vietnam	48,8	43
Thailand	39,0	172
Letland	28,1	32
Litauen	16,7	54
Rusland	51,3	39
Bosnien-Hercegovina	36,0	111

B2.185.10: Valgdeltagelse fordelt på aldersgrupper (2013 og 2017)

	2013		2017		Stigning fra 2013 til 2017 i procentpoint
	Pct.	N	Pct.	N	
18 år	64,9	510	66,3	484	1,4
19 år	61,0	513	59,8	545	-1,2
20 år	52,0	433	50,6	433	-1,4
21 år	50,2	444	47,7	470	-2,5
22 år	41,5	352	42,3	362	0,8
23 år	39,5	405	42,3	388	2,8
24 år	45,2	374	42,6	338	-2,6
25 år	45,5	363	46,9	409	1,4
26 år	42,1	342	43,5	377	1,4
27 år	46,8	314	42,1	428	-4,7
28 år	48,3	346	47,4	435	-0,9
29 år	52,4	349	50,4	407	-2,0
30 år	56,4	365	55,3	427	-1,1
18-25 år	51,0	3.394	50,8	3.429	-0,2
26-30 år	49,4	1.716	47,8	2.074	-1,6
31+ år	73,1	27.329	70,7	27.730	-2,4
Total	69,6	32.439	67,2	33.233	-2,4

## B2.187 Vallensbæk (nr. 187)

### B2.187.1 Valgdeltagelse opdelt på aldersgrupper (2017)

	Pct.	N
18 år	70,5	193
19-21 år	55,9	540
22-29 år	43,2	1.181
30-39 år	58,9	2.143
40-49 år	73,6	2.275
50-59 år	78,2	1.887
60-69 år	82,8	1.586
70-79 år	87,9	1.655
80-89 år	78,1	480
90-99 år	60,8	79

### B2.187.2 Valgdeltagelse fordelt på generationer (2017)

	Pct.	N
18-25 år	51,3	1.278
26-29 år	45,9	636
30-59 år	70,0	6.305
60-66 år	82,3	1.103
67- år	84,7	2.699

Figur B2.187.1: Valgdeltagelse fordelt på alder og køn

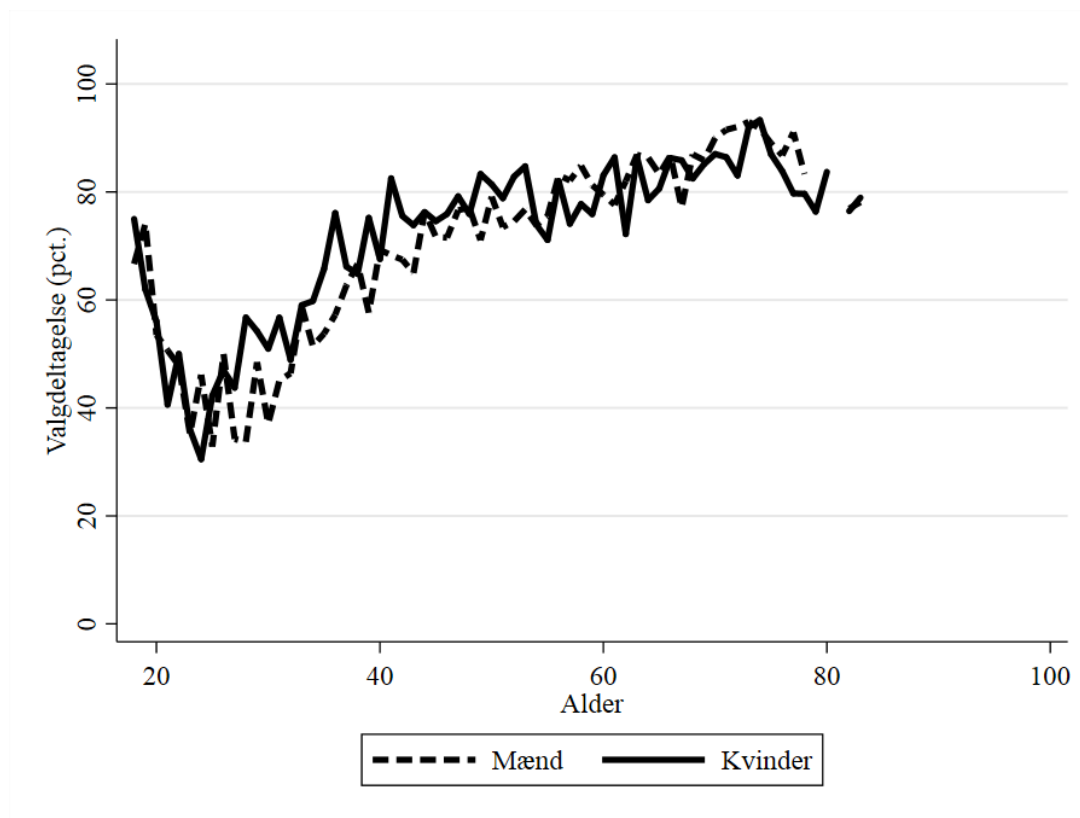

### B2.187.3 Valgdeltagelse opdelt på køn

	Pct.	N
Mand	70,2	5.898
Kvinde	72,0	6.123

### B2.187.4 Valgdeltagelse opdelt på færdiggjort uddannelse (2017)

	Pct.	N
Grundskole	62,1	2.577
Gymnasial uddannelse	60,6	1.118
Faglig uddannelse	76,7	4.289
Kort- og mellemlang videregående uddannelse	78,2	2.615
Lang videregående uddannelse	76,8	1.086

### B2.187.5 Valgdeltagelse opdelt på personlig indkomst (2017)

	Pct.	N
Under 100.000 kr.	52,8	1.286
100.000-199.999 kr.	67,6	2.231
200.000-299.999 kr.	67,2	2.195
300.000-399.999 kr.	72,1	2.325
400.000-499.999 kr.	80,0	1.783
500.000-599.999 kr.	84,0	945
600.000-699.999 kr.	84,3	491
700.000-799.999 kr.	82,5	251
800.000-899.999 kr.	77,5	142
900.000-999.999 kr.	83,0	94
Over 1.000.000 kr.	86,3	205

### B2.187.6 Valgdeltagelse opdelt på modtagere af sociale ydelser (2017)

	Pct.	N
Dagpenge inkl. aktivering	56,3	256
Kontanthjælp	47,8	113
Uddannelseshjælp	44,7	47
Flexjob	73,5	102
Førtidspension	49,0	241
Sygedagpenge	54,8	146
SU	56,7	758
Efterløn og folkepension	86,1	2.939
Jobafklaring	60,5	38
Barsel	62,5	200
Ingen ydelser	69,7	6.795

### B2.187.7 Valgdeltagelse fordelt på danskere, indvandrere og efterkommere (2017)

	Pct.	N
Dansk	80,4	9.108
Indvandrere	42,7	2.241
Efterkommere	41,4	672



B2.187.8 Valgdeltagelse opdelt på oprindelseslande (grupperet) (2017)

	Pct.	N
Danmark	80,4	9.108
Gamle EU lande	53,7	257
Nye EU lande	23,8	365
Resten af nordiske lande	35,4	65
Ikke-vestlige lande	44,3	2.204

B2.187.9 Valgdeltagelse opdelt på oprindelseslande (2017)

	Pct.	N
Danmark	80,4	9.108
Island	29,4	34
Norge	41,9	31
Sverige	52,5	40
Bulgarien	23,4	64
Jugoslavien	38,3	47
Polen	34,5	116
Rumænien	14,9	87
Storbritannien	42,5	40
Tyrkiet	54,3	773
Ungarn	19,4	36
Tyskland	75,4	65
Marokko	40,5	37
Afghanistan	53,2	79
Indien	43,2	81
Irak	20,9	86
Iran	47,3	55
Kina	22,0	82
Libanon	32,3	31
Nepal	28,6	35
Pakistan	38,2	424
Filippinerne	55,6	45
Thailand	49,1	55
Bosnien-Hercegovina	49,3	71

B2.187.10: Valgdeltagelse fordelt på aldersgrupper (2013 og 2017)

	2013		2017		Stigning fra 2013 til 2017 i procentpoint
	Pct.	N	Pct.	N	
18 år	75,5	192	70,5	193	-5,0
19 år	56,6	196	67,8	177	11,2
20 år	54,6	185	54,7	190	0,1
21 år	47,1	138	45,1	173	-2,0
22 år	50,4	125	48,8	127	-1,6
23 år	44,9	107	35,6	149	-9,3
24 år	33,7	95	38,7	124	5,0
25 år	42,3	123	37,9	145	-4,4
26 år	42,9	119	48,2	141	5,3
27 år	45,5	132	39,2	153	-6,3
28 år	50,4	123	44,4	160	-6,0
29 år	48,3	149	51,1	182	2,8
30 år	54,9	133	44,6	193	-10,3
18-25 år	53,1	1.161	51,3	1.278	-1,8
26-30 år	48,5	656	45,6	829	-2,9
31+ år	78,0	9.489	75,8	9.914	-2,2
Total	73,7	11.306	71,2	12.021	-2,5

## B2.190 Furesø (nr. 190)

### B2.190.1 Valgdeltagelse opdelt på aldersgrupper (2017)

	Pct.	N
18 år	81,6	580
19-21 år	64,7	1.423
22-29 år	47,4	2.005
30-39 år	67,7	4.004
40-49 år	77,9	5.895
50-59 år	81,8	5.923
60-69 år	85,6	4.504
70-79 år	86,3	4.150
80-89 år	73,9	1.905
90-99 år	39,5	329

### B2.190.2 Valgdeltagelse fordelt på generationer (2017)

	Pct.	N
18-25 år	62,2	3.043
26-29 år	46,7	965
30-59 år	76,8	15.822
60-66 år	84,4	3.141
67- år	81,6	7.753

Figur B2.190.1: Valgdeltagelse fordelt på alder og køn

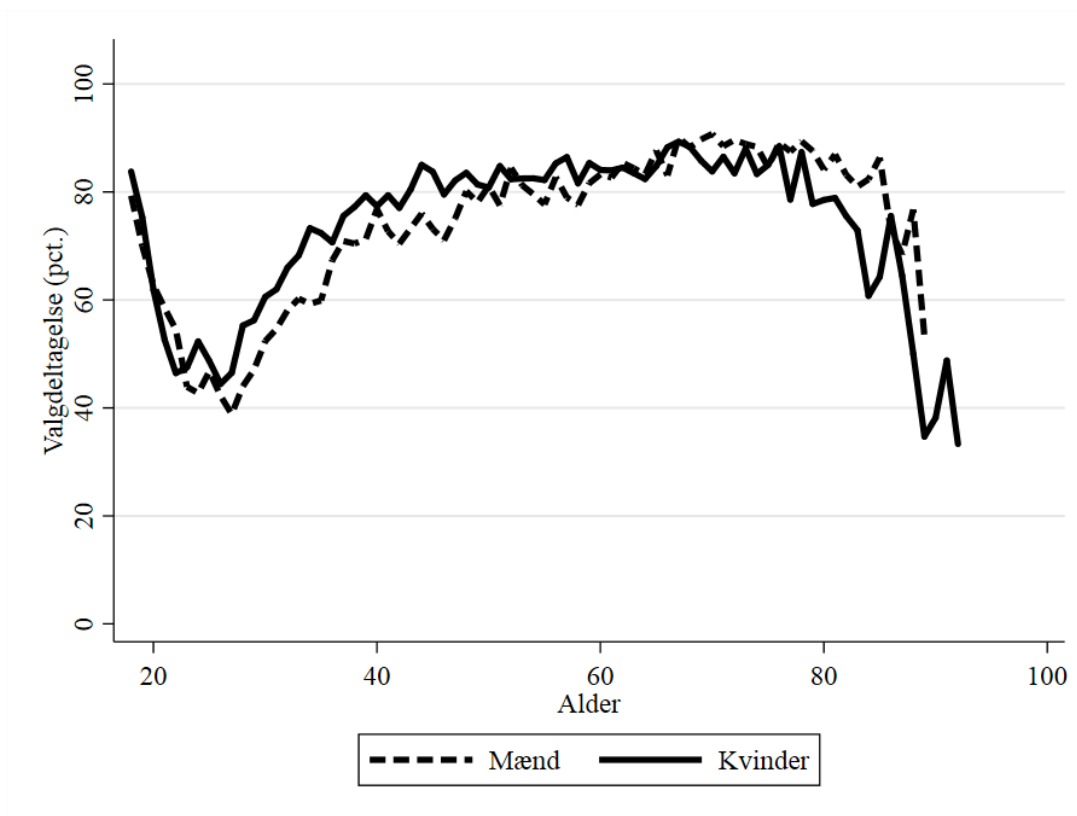

### B2.190.3 Valgdeltagelse opdelt på køn

	Pct.	N
Mand	75,3	14.744
Kvinde	77,4	15.980

### B2.190.4 Valgdeltagelse opdelt på færdiggjort uddannelse (2017)

	Pct.	N
Grundskole	63,4	5.639
Gymnasial uddannelse	70,2	2.306
Faglig uddannelse	73,9	7.597
Kort- og mellemlang videregående uddannelse	83,7	8.222
Lang videregående uddannelse	87,4	6.277

### B2.190.5 Valgdeltagelse opdelt på personlig indkomst (2017)

	Pct.	N
Under 100.000 kr.	61,9	3.355
100.000-199.999 kr.	68,4	4.692
200.000-299.999 kr.	69,0	5.416
300.000-399.999 kr.	77,8	5.066
400.000-499.999 kr.	84,2	4.057
500.000-599.999 kr.	86,9	2.801
600.000-699.999 kr.	88,4	1.706
700.000-799.999 kr.	89,3	1.075
800.000-899.999 kr.	91,5	730
900.000-999.999 kr.	88,4	449
Over 1.000.000 kr.	86,0	1.281

### B2.190.6 Valgdeltagelse opdelt på modtagere af sociale ydelser (2017)

	Pct.	N
Dagpenge inkl. aktivering	71,8	440
Kontanthjælp	46,3	270
Uddannelseshjælp	40,1	152
Ledighedsydelse	72,8	81
Flexjob	80,5	282
Førtidspension	57,4	859
Ressourceforløb	50,8	63
Sygedagpenge	72,6	449
SU	70,0	1.654
Efterløn og folkepension	84,3	7.883
Jobafklaring	63,7	91
Barsel	71,8	333
Andre ydelser	61,6	73
Ingen ydelser	76,8	16.838

B2.190.7 Valgdeltagelse fordelt på danskere, indvandrere og efterkommere (2017)

	Pct.	N
Dansk	81,1	26.229
Indvandrere	48,5	3.848
Efterkommere	52,2	647

B2.190.8 Valgdeltagelse opdelt på oprindelseslande (grupperet) (2017)

	Pct.	N
Danmark	81,1	26.229
Gamle EU lande	63,3	667
Nye EU lande	22,7	834
Resten af nordiske lande	61,6	164
Andre vestlige lande	62,8	113
Ikke-vestlige lande	52,4	2.717

B2.190.9 Valgdeltagelse opdelt på oprindelseslande (2017)

	Pct.	N
Danmark	81,1	26.229
Island	46,3	41
Norge	67,2	122
Sverige	78,3	120
Bulgarien	22,0	132
Frankrig	63,6	33
Holland	63,6	33
Italien	39,4	33
Jugoslavien	47,0	83
Polen	26,6	327
Rumænien	12,4	185
Spanien	30,6	36
Storbritannien	56,2	121
Tyrkiet	68,6	995
Ungarn	37,1	35
Tyskland	69,5	203
Marokko	23,4	47
Nigeria	23,1	39
Somalia	66,7	54
USA	64,7	68
Afghanistan	53,1	160
Sri Lanka	56,3	32
Indien	43,0	93
Irak	40,4	104
Iran	44,9	136
Kina	46,6	103
Libanon	16,7	30
Pakistan	37,7	162
Filippinerne	35,3	68
Thailand	47,7	65
Litauen	11,1	63
Rusland	47,5	40
Makedonien	29,5	61

B2.190.10: Valgdeltagelse fordelt på aldersgrupper (2013 og 2017)

	2013		2017		Stigning fra 2013 til 2017 i procentpoint
	Pct.	N	Pct.	N	
18 år	78,8	619	81,6	580	2,8
19 år	73,4	527	72,5	568	-0,9
20 år	63,0	449	62,3	472	-0,7
21 år	56,3	316	55,9	383	-0,4
22 år	50,2	209	51,2	303	1,0
23 år	47,1	208	45,5	268	-1,6
24 år	46,6	176	46,9	245	0,3
25 år	49,7	181	47,8	224	-1,9
26 år	48,0	177	43,3	215	-4,7
27 år	48,7	158	42,3	253	-6,4
28 år	54,1	185	49,2	248	-4,9
29 år	50,5	190	51,8	249	1,3
30 år	60,7	234	56,8	322	-3,9
18-25 år	63,7	2.685	62,2	3.043	-1,5
26-30 år	53,0	944	49,3	1.287	-3,7
31+ år	82,0	25.208	79,3	26.394	-2,7
Total	79,3	28.837	76,4	30.724	-2,9

## B2.201 Allerød (nr. 201)

### B2.201.1 Valgdeltagelse opdelt på aldersgrupper (2017)

	Pct.	N
18 år	88,4	372
19-21 år	70,7	895
22-29 år	54,0	1.079
30-39 år	76,4	2.241
40-49 år	84,3	3.876
50-59 år	84,4	3.874
60-69 år	86,4	2.762
70-79 år	87,7	2.647
80-89 år	75,4	998
90-99 år	46,8	171

### B2.201.2 Valgdeltagelse fordelt på generationer (2017)

	Pct.	N
18-25 år	68,2	1.833
26-29 år	57,5	513
30-59 år	82,6	9.991
60-66 år	85,9	1.936
67- år	83,4	4.645

Figur B2.201.1: Valgdeltagelse fordelt på alder og køn

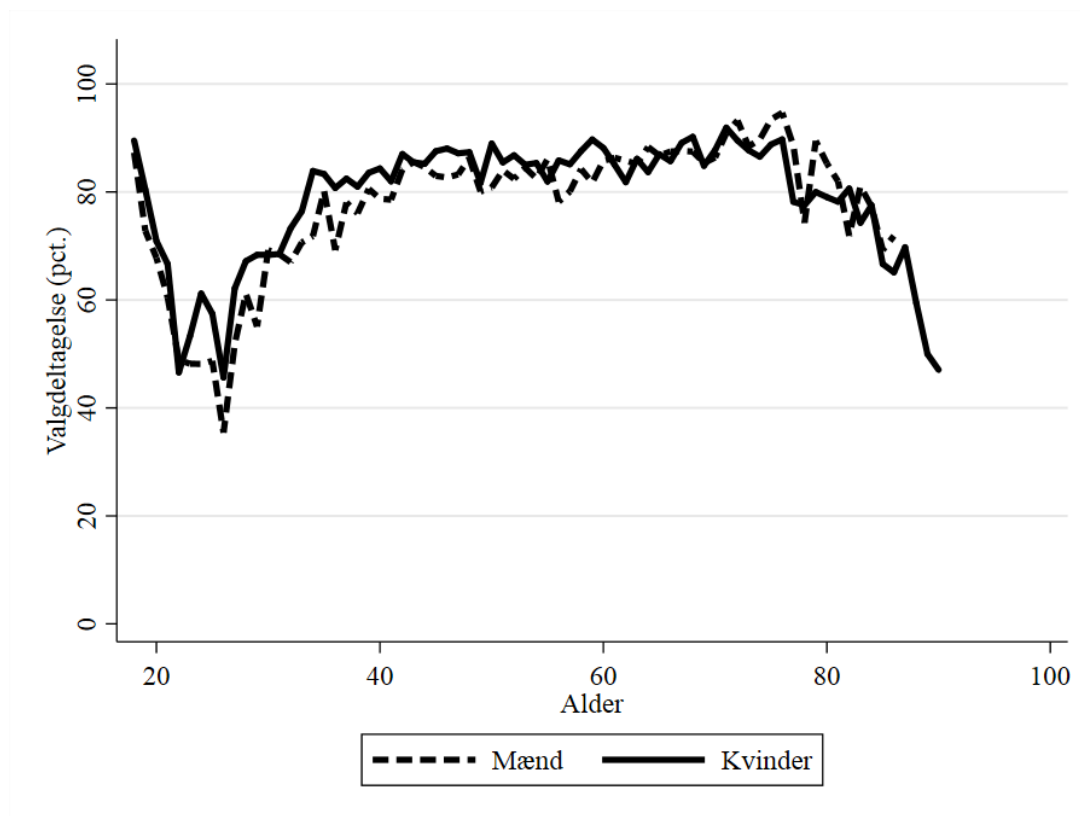



### B2.201.3 Valgdeltagelse opdelt på køn

	Pct.	N
Mand	79,9	9.212
Kvinde	82,1	9.706

### B2.201.4 Valgdeltagelse opdelt på færdiggjort uddannelse (2017)

	Pct.	N
Grundskole	69,4	3.334
Gymnasial uddannelse	76,3	1.489
Faglig uddannelse	79,6	5.442
Kort- og mellemlang videregående uddannelse	87,0	4.943
Lang videregående uddannelse	91,0	3.434

### B2.201.5 Valgdeltagelse opdelt på personlig indkomst (2017)

	Pct.	N
Under 100.000 kr.	70,2	1.879
100.000-199.999 kr.	73,8	2.822
200.000-299.999 kr.	73,2	3.025
300.000-399.999 kr.	82,8	3.198
400.000-499.999 kr.	87,4	2.836
500.000-599.999 kr.	89,7	1.835
600.000-699.999 kr.	89,9	1.148
700.000-799.999 kr.	91,2	727
800.000-899.999 kr.	87,2	437
900.000-999.999 kr.	89,0	290
Over 1.000.000 kr.	88,5	688

### B2.201.6 Valgdeltagelse opdelt på modtagere af sociale ydelser (2017)

	Pct.	N
Dagpenge inkl. aktivering	68,0	219
Kontanthjælp	65,0	60
Uddannelseshjælp	50,0	78
Ledighedsydelse	68,0	50
Flexjob	74,2	213
Førtidspension	59,8	373
Ressourceforløb	47,4	38
Sygedagpenge	78,9	318
SU	78,2	946
Efterløn og folkepension	86,0	4.737
Jobafklaring	65,0	40
Barsel	79,1	215
Andre ydelser	62,5	48
Ingen ydelser	82,3	10.852

B2.201.7 Valgdeltagelse fordelt på danskere, indvandrere og efterkommere (2017)

	Pct.	N
Dansk	84,0	17.292
Indvandrere	48,9	1.448
Efterkommere	55,1	178

B2.201.8 Valgdeltagelse opdelt på oprindelseslande (grupperet) (2017)

	Pct.	N
Danmark	84,0	17.292
Gamle EU lande	66,0	341
Nye EU lande	31,2	237
Resten af nordiske lande	72,0	82
Andre vestlige lande	60,3	63
Ikke-vestlige lande	45,4	903

B2.201.9 Valgdeltagelse opdelt på oprindelseslande (2017)

	Pct.	N
Danmark	84,0	17.292
Norge	75,4	61
Sverige	83,3	66
Holland	70,0	30
Polen	34,8	112
Storbritannien	52,9	70
Tyrkiet	44,4	196
Tyskland	66,7	87
USA	76,2	42
Afghanistan	32,1	53
Irak	37,5	80
Iran	40,7	59
Kina	39,5	38
Pakistan	28,2	39
Syrien	58,3	60
Thailand	68,8	32
Litauen	15,4	52
Rusland	42,5	40

B2.201.10: Valgdeltagelse fordelt på aldersgrupper (2013 og 2017)

	2013		2017		Stigning fra 2013 til 2017 i procentpoint
	Pct.	N	Pct.	N	
18 år	78,8	377	88,4	372	9,6
19 år	74,9	346	76,3	380	1,4
20 år	68,2	286	69,1	311	0,9
21 år	60,5	172	62,7	204	2,2
22 år	49,6	113	47,9	165	-1,7
23 år	48,2	110	50,0	128	1,8
24 år	54,9	102	54,1	148	-0,8
25 år	46,0	87	52,0	125	6,0
26 år	45,3	86	40,4	94	-4,9
27 år	60,7	84	57,4	122	-3,3
28 år	63,1	84	63,8	149	0,7
29 år	61,9	97	62,2	148	0,3
30 år	64,6	113	68,8	157	4,2
18-25 år	66,5	1.593	68,2	1.833	1,7
26-30 år	59,5	464	60,1	670	0,6
31+ år	84,3	15.774	83,3	16.415	-1,0
Total	82,0	17.831	81,0	18.918	-1,0

## B2.210 Fredensborg (nr. 210)

### B2.210.1 Valgdeltagelse opdelt på aldersgrupper (2017)

	Pct.	N
18 år	79,3	552
19-21 år	61,3	1.286
22-29 år	43,5	2.230
30-39 år	61,0	3.811
40-49 år	74,0	5.681
50-59 år	77,3	6.140
60-69 år	82,9	5.435
70-79 år	85,1	4.544
80-89 år	71,5	1.440
90-99 år	41,4	295

### B2.210.2 Valgdeltagelse fordelt på generationer (2017)

	Pct.	N
18-25 år	57,3	2.934
26-29 år	45,2	1.134
30-59 år	72,1	15.632
60-66 år	81,5	3.699
67- år	81,2	8.022

Figur B2.210.1: Valgdeltagelse fordelt på alder og køn

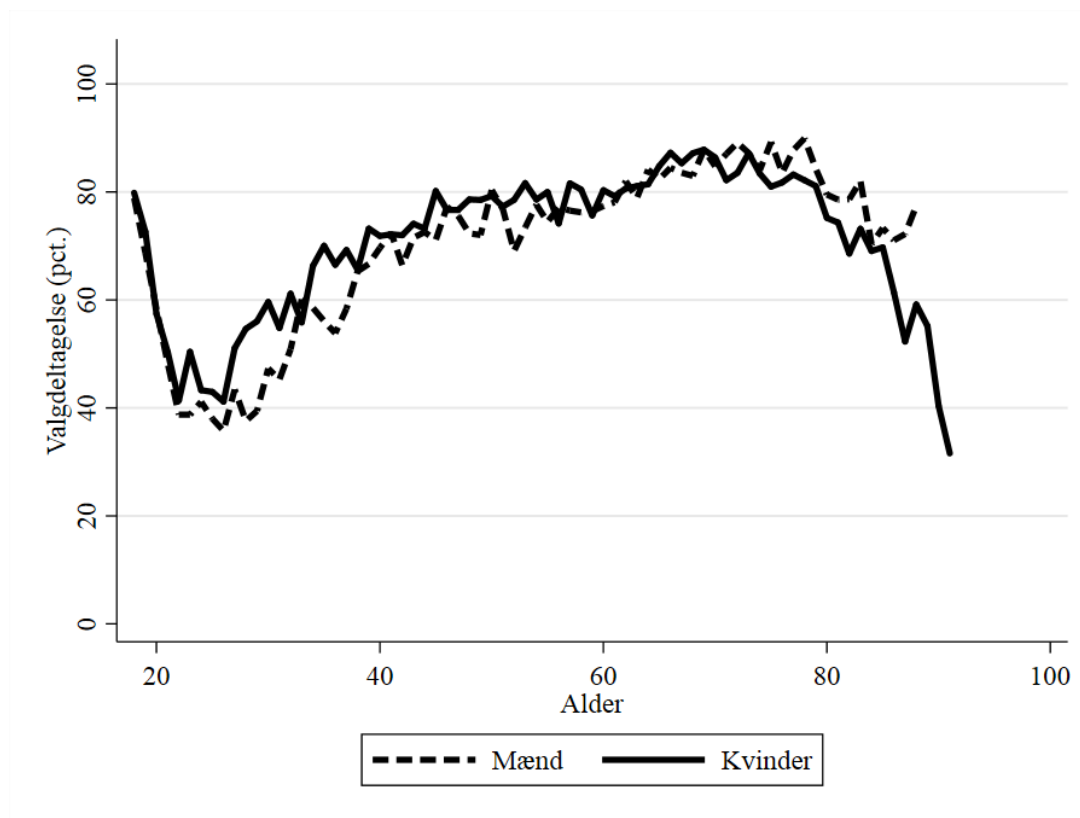

### B2.210.3 Valgdeltagelse opdelt på køn

	Pct.	N
Mand	72,0	15.074
Kvinde	74,3	16.347

### B2.210.4 Valgdeltagelse opdelt på færdiggjort uddannelse (2017)

	Pct.	N
Grundskole	61,7	6.826
Gymnasial uddannelse	68,4	2.608
Faglig uddannelse	73,8	9.095
Kort- og mellemlang videregående uddannelse	81,9	7.659
Lang videregående uddannelse	84,0	4.345

### B2.210.5 Valgdeltagelse opdelt på personlig indkomst (2017)

	Pct.	N
Under 100.000 kr.	60,9	3.484
100.000-199.999 kr.	68,8	5.414
200.000-299.999 kr.	66,2	6.539
300.000-399.999 kr.	75,6	5.710
400.000-499.999 kr.	81,6	4.070
500.000-599.999 kr.	84,3	2.232
600.000-699.999 kr.	85,2	1.262
700.000-799.999 kr.	86,4	734
800.000-899.999 kr.	87,3	505
900.000-999.999 kr.	83,1	356
Over 1.000.000 kr.	86,3	959

### B2.210.6 Valgdeltagelse opdelt på modtagere af sociale ydelser (2017)

	Pct.	N
Dagpenge inkl. aktivering	63,1	515
Kontanthjælp	48,1	389
Uddannelseshjælp	32,1	131
Ledighedsydelse	72,8	81
Flexjob	74,2	260
Førtidspension	53,1	1.221
Ressourceforløb	54,6	152
Sygedagpenge	68,9	518
SU	67,9	1.570
Efterløn og folkepension	83,7	8.406
Jobafklaring	68,2	110
Barsel	63,8	293
Andre ydelser	52,2	90
Ingen ydelser	72,6	16.422

B2.210.7 Valgdeltagelse fordelt på danskere, indvandrere og efterkommere (2017)

	Pct.	N
Dansk	78,7	26.175
Indvandrere	46,6	4.439
Efterkommere	40,5	807

B2.210.8 Valgdeltagelse opdelt på oprindelseslande (grupperet) (2017)

	Pct.	N
Danmark	78,7	26.175
Gamle EU lande	61,6	864
Nye EU lande	19,8	886
Resten af nordiske lande	60,6	175
Andre vestlige lande	65,8	111
Ikke-vestlige lande	47,1	3.210

B2.210.9 Valgdeltagelse opdelt på oprindelseslande (2017)

	Pct.	N
Danmark	78,7	26.175
Finland	58,5	53
Island	38,9	36
Norge	66,2	139
Sverige	66,7	192
Bulgarien	13,4	134
Frankrig	50,0	40
Grækenland	25,6	39
Holland	76,1	46
Italien	55,3	38
Jugoslavien	16,0	81
Polen	18,3	323
Rumænien	14,4	174
Spanien	34,0	47
Storbritannien	63,6	154
Tyrkiet	55,2	1.002
Ungarn	45,0	40
Tyskland	72,8	184
Marokko	33,7	83
USA	66,2	71
Afghanistan	43,5	92
Sri Lanka	55,1	49
Indien	51,3	80
Irak	41,8	146
Iran	44,4	189
Kina	40,0	60
Libanon	43,2	377
Pakistan	45,9	61
Filippinerne	54,0	87
Syrien	46,8	47
Vietnam	60,0	30
Thailand	46,9	81
Litauen	18,1	149
Rusland	42,3	71
Bosnien-Hercegovina	35,7	140

B2.210.10: Valgdeltagelse fordelt på aldersgrupper (2013 og 2017)

	2013		2017		Stigning fra 2013 til 2017 i procentpoint
	Pct.	N	Pct.	N	
18 år	74,0	570	79,3	552	5,3
19 år	68,3	568	70,8	544	2,5
20 år	56,1	426	57,9	437	1,8
21 år	53,7	296	49,2	305	-4,5
22 år	47,1	274	40,1	292	-7,0
23 år	44,8	241	43,8	283	-1,0
24 år	38,6	220	42,2	258	3,6
25 år	43,1	225	40,3	263	-2,8
26 år	46,0	250	38,3	256	-7,7
27 år	46,8	248	47,1	291	0,3
28 år	47,1	225	46,6	283	-0,5
29 år	47,7	216	48,0	304	0,3
30 år	48,8	207	53,5	333	4,7
18-25 år	57,7	2.820	57,3	2.934	-0,4
26-30 år	47,2	1.146	47,1	1.467	-0,1
31+ år	77,6	26.180	76,3	27.020	-1,3
Total	74,6	30.146	73,2	31.421	-1,4



## B2.217 Helsingør (nr. 217)

### B2.217.1 Valgdeltagelse opdelt på aldersgrupper (2017)

	Pct.	N
18 år	76,1	813
19-21 år	60,2	2.176
22-29 år	49,8	4.191
30-39 år	62,5	5.367
40-49 år	73,6	8.615
50-59 år	75,4	9.763
60-69 år	79,5	8.018
70-79 år	83,0	7.392
80-89 år	68,0	2.683
90-99 år	47,8	527

### B2.217.2 Valgdeltagelse fordelt på generationer (2017)

	Pct.	N
18-25 år	57,1	5.114
26-29 år	53,1	2.066
30-59 år	71,8	23.745
60-66 år	78,6	5.595
67- år	78,2	13.037

Figur B2.217.1: Valgdeltagelse fordelt på alder og køn

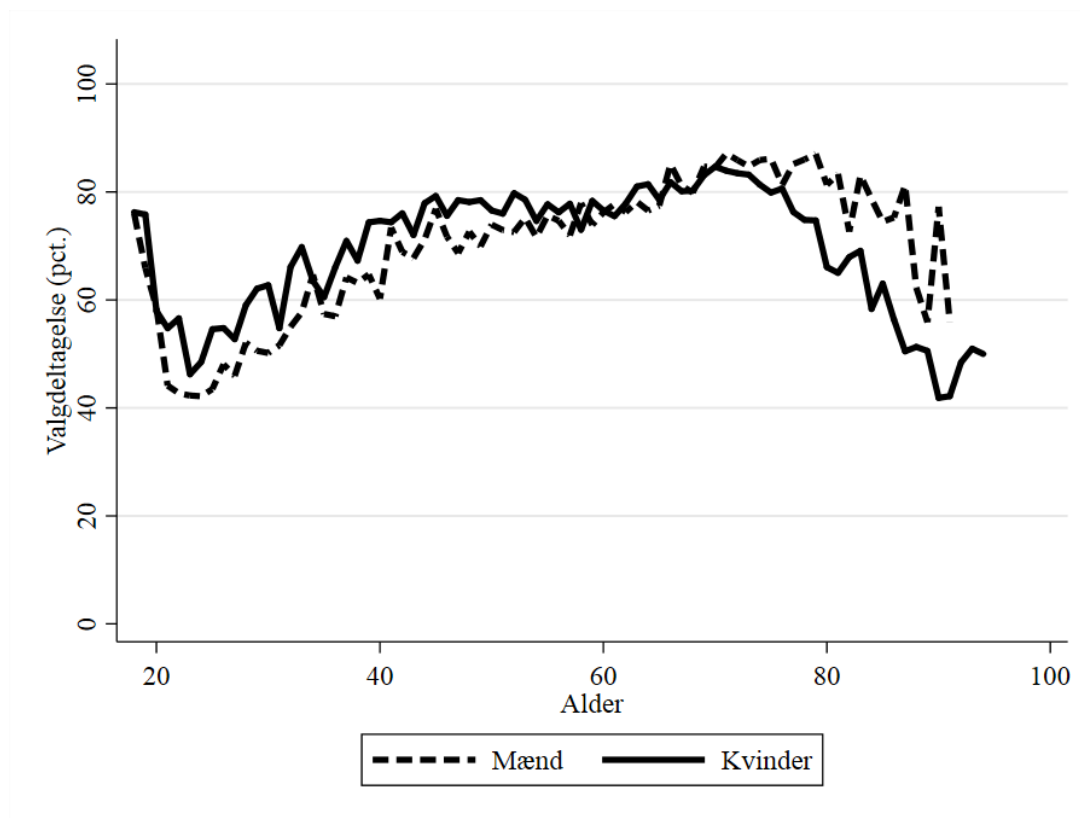

### B2.217.3 Valgdeltagelse opdelt på køn

	Pct.	N
Mand	70,8	23.774
Kvinde	73,0	25.783

### B2.217.4 Valgdeltagelse opdelt på færdiggjort uddannelse (2017)

	Pct.	N
Grundskole	60,2	12.561
Gymnasial uddannelse	67,4	4.052
Faglig uddannelse	73,0	15.905
Kort- og mellemlang videregående uddannelse	82,7	11.350
Lang videregående uddannelse	85,2	4.555

### B2.217.5 Valgdeltagelse opdelt på personlig indkomst (2017)

	Pct.	N
Under 100.000 kr.	60,2	5.127
100.000-199.999 kr.	66,0	9.838
200.000-299.999 kr.	66,2	11.306
300.000-399.999 kr.	75,3	9.444
400.000-499.999 kr.	82,3	6.225
500.000-599.999 kr.	84,1	3.081
600.000-699.999 kr.	85,4	1.532
700.000-799.999 kr.	88,1	933
800.000-899.999 kr.	82,7	554
900.000-999.999 kr.	84,0	387
Over 1.000.000 kr.	83,1	1.002

### B2.217.6 Valgdeltagelse opdelt på modtagere af sociale ydelser (2017)

	Pct.	N
Dagpenge inkl. aktivering	65,7	813
Kontanthjælp	42,8	1.040
Uddannelseshjælp	34,7	427
Ledighedsydelse	67,6	142
Forrevalidering og revalidering	67,3	49
Flexjob	75,0	525
Førtidspension	54,4	2.191
Ressourceforløb	55,6	151
Sygedagpenge	68,1	717
SU	67,3	2.563
Efterløn og folkepension	80,6	13.331
Integrationsydelse	35,7	42
Jobafklaring	67,0	185
Barsel	68,1	417
Andre ydelser	47,9	169
Ingen ydelser	72,8	24.793

B2.217.7 Valgdeltagelse fordelt på danskere, indvandrere og efterkommere (2017)

	Pct.	N
Dansk	75,9	43.204
Indvandrere	45,5	5.178
Efterkommere	43,5	1.175

B2.217.8 Valgdeltagelse opdelt på oprindelseslande (grupperet) (2017)

	Pct.	N
Danmark	75,9	43.204
Gamle EU lande	60,1	1.255
Nye EU lande	22,6	727
Resten af nordiske lande	66,1	248
Andre vestlige lande	55,6	135
Ikke-vestlige lande	42,9	3.988

B2.217.9 Valgdeltagelse opdelt på oprindelseslande (2017)

	Pct.	N
Danmark	75,9	43.204
Finland	58,5	65
Island	61,1	54
Norge	67,5	194
Sverige	63,9	501
Bulgarien	16,7	54
Frankrig	51,9	52
Holland	66,7	51
Italien	43,6	78
Jugoslavien	22,2	677
Polen	25,8	236
Rumænien	8,8	215
Spanien	50,0	44
Storbritannien	57,1	170
Tyrkiet	61,5	969
Ungarn	52,9	51
Tyskland	63,4	213
Marokko	42,1	57
USA	53,8	78
Afghanistan	39,0	59
Sri Lanka	80,4	56
Indien	65,9	41
Irak	32,0	150
Iran	48,8	164
Kina	32,7	55
Libanon	38,1	557
Pakistan	50,4	137
Filippinerne	54,2	59
Syrien	39,1	87
Thailand	42,1	107
Litauen	20,5	112
Rusland	28,6	56
Kroatien	32,4	34
Bosnien-Hercegovina	33,6	116
Jugoslavien, Forb. Rep.	9,8	51

B2.217.10: Valgdeltagelse fordelt på aldersgrupper (2013 og 2017)

	2013		2017		Stigning fra 2013 til 2017 i procentpoint
	Pct.	N	Pct.	N	
18 år	73,4	854	76,1	813	2,7
19 år	68,6	850	70,8	794	2,2
20 år	56,9	715	58,3	755	1,4
21 år	53,2	592	49,1	627	-4,1
22 år	50,8	557	48,8	537	-2,0
23 år	51,0	478	44,2	565	-6,8
24 år	48,7	470	45,3	536	-3,4
25 år	49,1	475	48,5	487	-0,6
26 år	52,5	465	51,2	537	-1,3
27 år	50,1	411	49,4	502	-0,7
28 år	54,8	414	55,4	514	0,6
29 år	53,2	385	56,3	513	3,1
30 år	57,9	420	56,3	522	-1,6
18-25 år	58,5	4.991	57,1	5.114	-1,4
26-30 år	53,7	2.095	53,7	2.588	0,0
31+ år	76,9	40.969	74,9	41.855	-2,0
Total	74,0	48.055	72,0	49.557	-2,0

## B2.219 Hillerød (nr. 219)

### B2.219.1 Valgdeltagelse opdelt på aldersgrupper (2017)

	Pct.	N
18 år	79,2	674
19-21 år	67,0	2.037
22-29 år	52,2	3.812
30-39 år	66,1	5.217
40-49 år	77,3	7.346
50-59 år	79,3	7.601
60-69 år	83,4	5.318
70-79 år	83,7	4.651
80-89 år	71,0	1.815
90-99 år	45,0	342

### B2.219.2 Valgdeltagelse fordelt på generationer (2017)

	Pct.	N
18-25 år	62,0	4.655
26-29 år	53,8	1.868
30-59 år	75,1	20.164
60-66 år	83,0	3.786
67- år	79,4	8.352

Figur B2.219.1: Valgdeltagelse fordelt på alder og køn

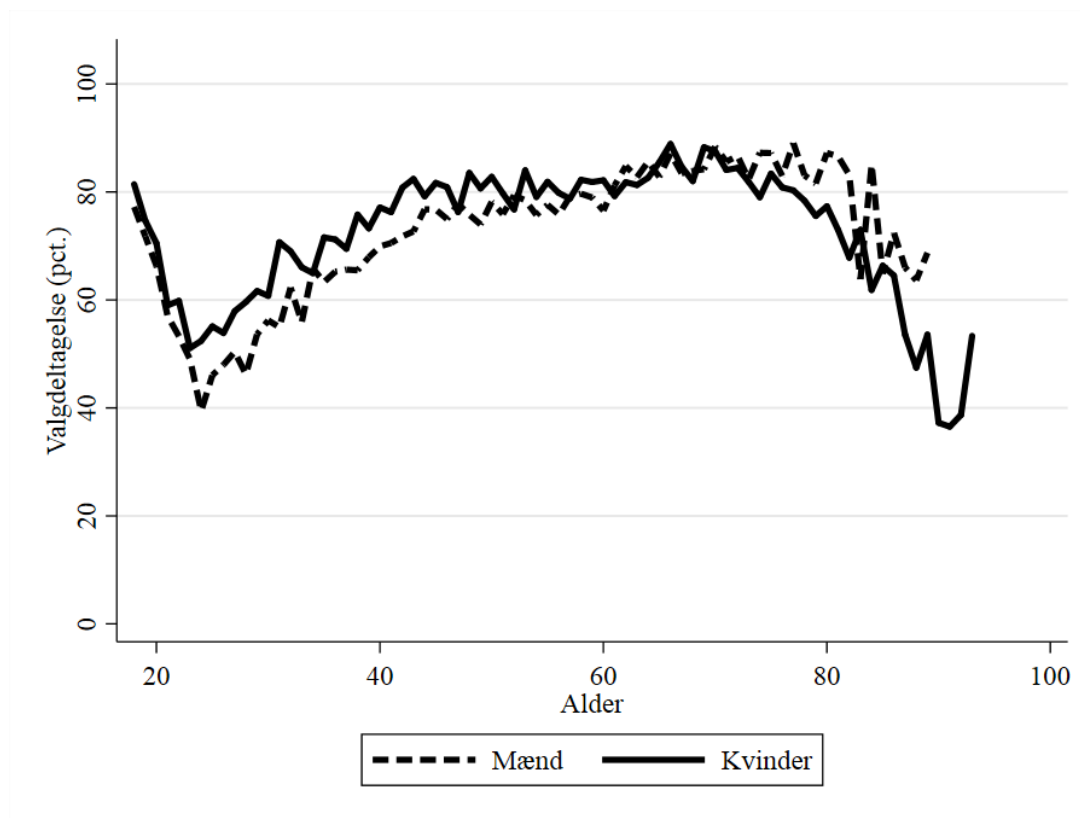

### B2.219.3 Valgdeltagelse opdelt på køn

	Pct.	N
Mand	72,7	18.934
Kvinde	75,6	19.891

### B2.219.4 Valgdeltagelse opdelt på færdiggjort uddannelse (2017)

	Pct.	N
Grundskole	63,6	8.231
Gymnasial uddannelse	70,2	3.381
Faglig uddannelse	74,2	12.271
Kort- og mellemlang videregående uddannelse	82,8	9.587
Lang videregående uddannelse	85,2	4.529

### B2.219.5 Valgdeltagelse opdelt på personlig indkomst (2017)

	Pct.	N
Under 100.000 kr.	63,4	4.146
100.000-199.999 kr.	68,2	6.730
200.000-299.999 kr.	67,3	7.433
300.000-399.999 kr.	76,3	7.471
400.000-499.999 kr.	82,3	5.660
500.000-599.999 kr.	84,8	2.982
600.000-699.999 kr.	87,1	1.582
700.000-799.999 kr.	87,2	915
800.000-899.999 kr.	85,2	541
900.000-999.999 kr.	86,7	339
Over 1.000.000 kr.	86,6	879

### B2.219.6 Valgdeltagelse opdelt på modtagere af sociale ydelser (2017)

	Pct.	N
Dagpenge inkl. aktivering	68,9	595
Kontanthjælp	43,1	455
Uddannelseshjælp	45,5	286
Ledighedsydelse	75,0	128
Forrevalidering og revalidering	50,0	36
Flexjob	73,8	455
Førtidspension	54,9	1.367
Ressourceforløb	55,7	106
Sygedagpenge	70,8	623
SU	71,3	2.350
Efterløn og folkepension	82,8	8.726
Integrationsydelse	38,9	36
Jobafklaring	61,4	127
Barsel	70,8	424
Andre ydelser	45,7	129
Ingen ydelser	75,2	21.698

B2.219.7 Valgdeltagelse fordelt på danskere, indvandrere og efterkommere (2017)

	Pct.	N
Dansk	77,9	34.192
Indvandrere	46,0	4.022
Efterkommere	52,4	611

B2.219.8 Valgdeltagelse opdelt på oprindelseslande (grupperet) (2017)

	Pct.	N
Danmark	77,9	34.192
Gamle EU lande	59,2	686
Nye EU lande	21,4	873
Resten af nordiske lande	60,7	201
Andre vestlige lande	55,7	106
Ikke-vestlige lande	50,5	2.767



B2.219.9 Valgdeltagelse opdelt på oprindelseslande (2017)

	Pct.	N
Danmark	77,9	34.192
Finland	63,6	44
Island	50,0	54
Norge	64,6	147
Sverige	70,3	145
Bulgarien	16,7	72
Frankrig	56,7	30
Holland	70,7	41
Italien	34,8	69
Jugoslavien	60,4	346
Polen	23,2	284
Rumænien	28,5	221
Spanien	25,8	31
Storbritannien	55,7	122
Tyrkiet	66,1	508
Ungarn	13,3	45
Tyskland	65,9	135
Somalia	31,4	51
USA	51,7	60
Afghanistan	44,8	143
Sri Lanka	61,9	42
Irak	40,2	209
Iran	39,7	141
Kina	27,6	58
Libanon	47,6	248
Pakistan	56,0	84
Filippinerne	62,5	72
Syrien	42,5	80
Thailand	49,3	75
Litauen	7,9	190
Rusland	31,8	85
Bosnien-Hercegovina	49,5	97
Serbien	63,3	49

B2.219.10: Valgdeltagelse fordelt på aldersgrupper (2013 og 2017)

	2013		2017		Stigning fra 2013 til 2017 i procentpoint
	Pct.	N	Pct.	N	
18 år	77,3	746	79,2	674	1,9
19 år	69,3	684	73,2	746	3,9
20 år	64,3	644	68,3	690	4,0
21 år	53,3	527	57,9	601	4,6
22 år	51,6	473	56,4	511	4,8
23 år	51,0	463	50,0	484	-1,0
24 år	52,0	419	45,5	483	-6,5
25 år	54,5	396	50,4	466	-4,1
26 år	54,8	341	51,0	457	-3,8
27 år	57,1	396	53,9	475	-3,2
28 år	61,1	370	52,5	448	-8,6
29 år	59,6	356	57,6	488	-2,0
30 år	61,2	394	58,4	442	-2,8
18-25 år	61,1	4.352	62,0	4.655	0,9
26-30 år	58,8	1.857	54,7	2.310	-4,1
31+ år	79,4	30.535	77,4	31.860	-2,0
Total	76,2	36.744	74,2	38.825	-2,0

## B2.223 Hørsholm (nr. 223)

### B2.223.1 Valgdeltagelse opdelt på aldersgrupper (2017)

	Pct.	N
18 år	84,1	353
19-21 år	69,4	754
22-29 år	47,8	1.011
30-39 år	66,2	1.879
40-49 år	77,7	3.399
50-59 år	78,5	3.740
60-69 år	84,0	3.135
70-79 år	86,3	3.357
80-89 år	74,1	1.520
90-99 år	47,4	346

### B2.223.2 Valgdeltagelse fordelt på generationer (2017)

	Pct.	N
18-25 år	64,7	1.640
26-29 år	50,6	478
30-59 år	75,6	9.018
60-66 år	82,3	2.112
67- år	81,3	6.254

Figur B2.223.1: Valgdeltagelse fordelt på alder og køn

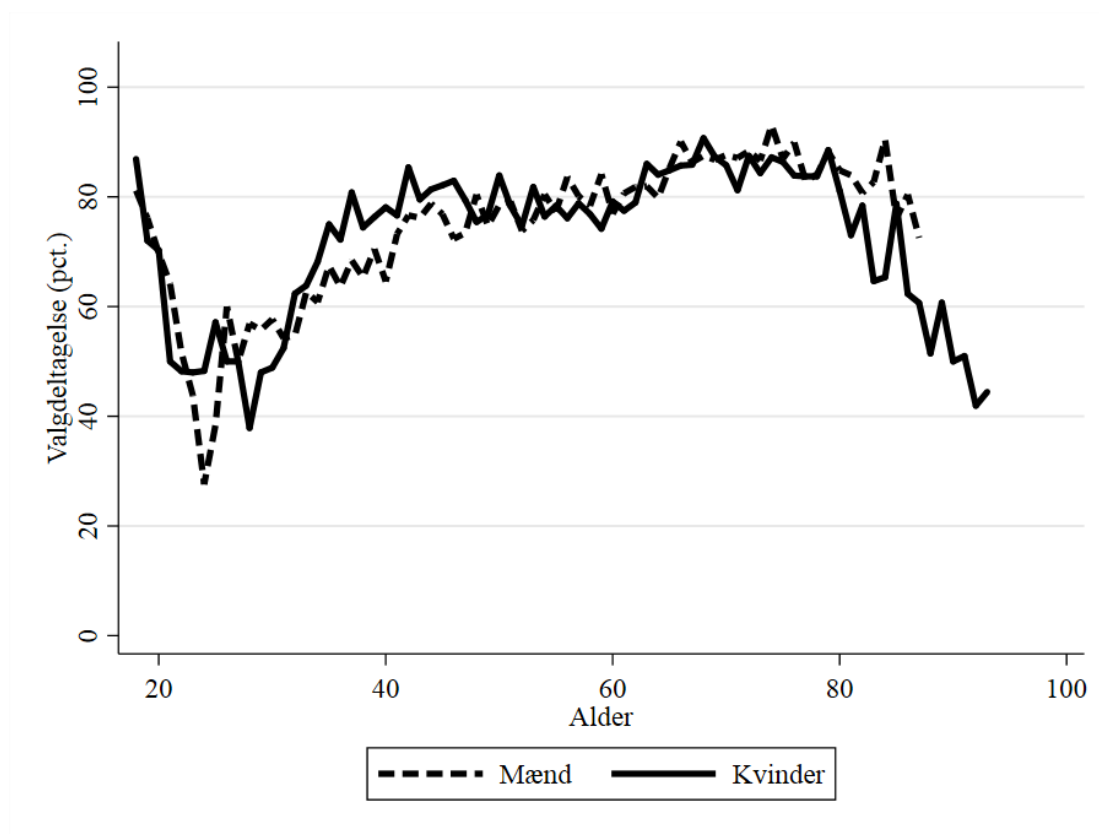

### B2.223.3 Valgdeltagelse opdelt på køn

	Pct.	N
Mand	76,7	8.984
Kvinde	76,6	10.518

### B2.223.4 Valgdeltagelse opdelt på færdiggjort uddannelse (2017)

	Pct.	N
Grundskole	67,9	3.262
Gymnasial uddannelse	71,3	1.840
Faglig uddannelse	76,4	4.713
Kort- og mellemlang videregående uddannelse	80,4	5.039
Lang videregående uddannelse	85,2	4.120

### B2.223.5 Valgdeltagelse opdelt på personlig indkomst (2017)

	Pct.	N
Under 100.000 kr.	65,8	2.381
100.000-199.999 kr.	72,9	2.918
200.000-299.999 kr.	70,5	3.332
300.000-399.999 kr.	77,5	2.839
400.000-499.999 kr.	81,5	2.351
500.000-599.999 kr.	85,1	1.548
600.000-699.999 kr.	85,4	1.020
700.000-799.999 kr.	87,0	701
800.000-899.999 kr.	87,7	530
900.000-999.999 kr.	84,5	367
Over 1.000.000 kr.	82,8	1.432

### B2.223.6 Valgdeltagelse opdelt på modtagere af sociale ydelser (2017)

	Pct.	N
Dagpenge inkl. aktivering	73,6	265
Kontanthjælp	42,9	126
Uddannelseshjælp	41,8	55
Ledighedsydelse	71,4	42
Flexjob	68,3	142
Førtidspension	56,1	401
Sygedagpenge	72,6	252
SU	74,7	879
Efterløn og folkepension	84,7	5.846
Barsel	81,0	147
Andre ydelser	38,5	52
Ingen ydelser	76,4	9.820

B2.223.7 Valgdeltagelse fordelt på danskere, indvandrere og efterkommere (2017)

	Pct.	N
Dansk	79,9	17.458
Indvandrere	48,4	1.871
Efterkommere	56,1	173

B2.223.8 Valgdeltagelse opdelt på oprindelseslande (grupperet) (2017)

	Pct.	N
Danmark	79,9	17.458
Gamle EU lande	60,4	601
Nye EU lande	33,3	258
Resten af nordiske lande	69,0	129
Andre vestlige lande	57,5	87
Ikke-vestlige lande	42,8	969

B2.223.9 Valgdeltagelse opdelt på oprindelseslande (2017)

	Pct.	N
Danmark	79,9	17.458
Norge	68,6	105
Sverige	66,9	160
Frankrig	54,3	35
Holland	64,5	31
Polen	35,5	93
Rumænien	32,4	37
Spanien	43,6	39
Storbritannien	58,8	85
Tyrkiet	47,9	48
Tyskland	63,2	133
USA	61,1	54
Irak	39,3	89
Iran	39,5	81
Kina	37,0	73
Libanon	36,9	84
Filippinerne	13,7	73
Thailand	54,8	42
Litauen	17,9	56
Rusland	31,3	32
Bosnien-Hercegovina	41,5	41

## B2.223.10: Valgdeltagelse fordelt på aldersgrupper (2013 og 2017)

	2013		2017		Stigning fra 2013 til 2017 i procentpoint
	Pct.	N	Pct.	N	
18 år	79,3	334	84,1	353	4,8
19 år	68,6	293	74,0	327	5,4
20 år	67,6	250	70,0	273	2,4
21 år	45,1	173	58,4	154	13,3
22 år	51,5	130	50,3	151	-1,2
23 år	45,4	119	45,3	139	-0,1
24 år	46,7	120	37,9	116	-8,8
25 år	53,3	90	45,7	127	-7,6
26 år	55,5	110	54,8	104	-0,7
27 år	47,9	96	50,0	114	2,1
28 år	52,4	126	46,8	124	-5,6
29 år	42,5	113	51,5	136	9,0
30 år	54,8	126	53,0	166	-1,8
18-25 år	62,2	1.509	64,7	1.640	2,5
26-30 år	50,8	571	51,2	644	0,4
31+ år	79,5	16.900	78,7	17.218	-0,8
Total	77,3	18.980	76,6	19.502	-0,7

## B2.230 Rudersdal (nr. 230)

### B2.230.1 Valgdeltagelse opdelt på aldersgrupper (2017)

	Pct.	N
18 år	79,4	807
19-21 år	65,3	1.946
22-29 år	48,5	2.821
30-39 år	67,0	4.605
40-49 år	76,9	7.766
50-59 år	79,1	8.358
60-69 år	82,4	6.430
70-79 år	83,7	6.047
80-89 år	72,7	2.927
90-99 år	50,5	741

### B2.230.2 Valgdeltagelse fordelt på generationer (2017)

	Pct.	N
18-25 år	62,1	4.306
26-29 år	47,7	1.268
30-59 år	75,6	20.729
60-66 år	81,9	4.566
67- år	78,7	11.596

Figur B2.230.1: Valgdeltagelse fordelt på alder og køn

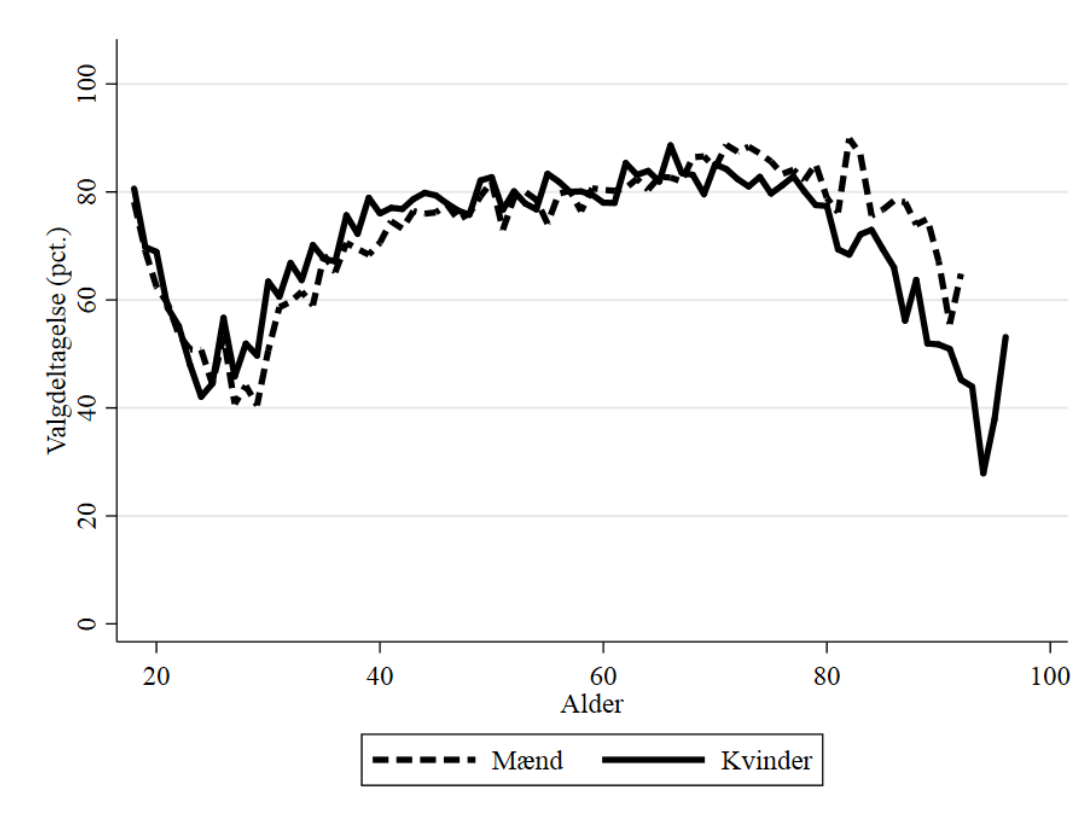

### B2.230.3 Valgdeltagelse opdelt på køn

	Pct.	N
Mand	74,8	20.291
Kvinde	75,1	22.174

### B2.230.4 Valgdeltagelse opdelt på færdiggjort uddannelse (2017)

	Pct.	N
Grundskole	61,9	6.628
Gymnasial uddannelse	70,0	4.267
Faglig uddannelse	70,8	8.587
Kort- og mellemlang videregående uddannelse	80,3	10.611
Lang videregående uddannelse	85,1	11.286

### B2.230.5 Valgdeltagelse opdelt på personlig indkomst (2017)

	Pct.	N
Under 100.000 kr.	64,4	5.349
100.000-199.999 kr.	66,9	5.976
200.000-299.999 kr.	66,3	6.705
300.000-399.999 kr.	74,8	6.032
400.000-499.999 kr.	82,7	5.117
500.000-599.999 kr.	85,0	3.673
600.000-699.999 kr.	86,1	2.503
700.000-799.999 kr.	84,3	1.632
800.000-899.999 kr.	86,4	1.204
900.000-999.999 kr.	84,7	862
Over 1.000.000 kr.	83,6	3.269

### B2.230.6 Valgdeltagelse opdelt på modtagere af sociale ydelser (2017)

	Pct.	N
Dagpenge inkl. aktivering	69,7	558
Kontanthjælp	40,7	324
Uddannelseshjælp	44,3	185
Ledighedsydelse	56,9	72
Flexjob	71,2	288
Førtidspension	48,2	953
Ressourceforløb	53,1	64
Sygedagpenge	69,0	507
SU	68,2	2.697
Efterløn og folkepension	82,1	10.910
Jobafklaring	59,5	84
Barsel	70,5	438
Andre ydelser	42,2	90
Ingen ydelser	76,2	22.659



B2.230.7 Valgdeltagelse fordelt på danskere, indvandrere og efterkommere (2017)

	Pct.	N
Dansk	78,8	37.625
Indvandrere	44,8	4.333
Efterkommere	46,9	507

B2.230.8 Valgdeltagelse opdelt på oprindelseslande (grupperet) (2017)

	Pct.	N
Danmark	78,8	37.625
Gamle EU lande	57,7	1.221
Nye EU lande	28,7	698
Resten af nordiske lande	61,2	327
Andre vestlige lande	61,8	217
Ikke-vestlige lande	39,6	2.377

B2.230.9 Valgdeltagelse opdelt på oprindelseslande (2017)

	Pct.	N
Danmark	78,8	37.625
Finland	54,3	46
Island	50,0	88
Norge	65,1	238
Sverige	70,9	244
Bulgarien	16,3	49
Frankrig	45,1	91
Grækenland	37,8	37
Holland	68,5	89
Italien	41,7	84
Jugoslavien	41,5	53
Polen	29,0	317
Rumænien	24,7	85
Spanien	32,9	70
Storbritannien	55,1	214
Tyrkiet	27,5	334
Ungarn	33,8	65
Tyskland	66,4	274
Somalia	31,4	70
Brasilien	46,3	41
Canada	66,7	30
USA	59,6	141
Afghanistan	32,2	118
Indien	60,3	73
Irak	35,9	198
Iran	37,4	235
Kina	37,6	149
Libanon	36,0	50
Pakistan	35,8	95
Filippinerne	28,2	78
Syrien	53,0	66
Vietnam	57,1	42
Thailand	48,1	54
Letland	33,3	30
Litauen	18,1	83
Rusland	27,4	95
Ukraine	66,7	30
Bosnien-Hercegovina	32,1	53

B2.230.10: Valgdeltagelse fordelt på aldersgrupper (2013 og 2017)

	2013		2017		Stigning fra 2013 til 2017 i procentpoint
	Pct.	N	Pct.	N	
18 år	79,4	805	79,4	807	0,0
19 år	70,8	740	69,4	748	-1,4
20 år	60,2	654	65,4	693	5,2
21 år	57,3	487	59,0	505	1,7
22 år	56,6	364	54,2	437	-2,4
23 år	43,4	357	49,7	382	6,3
24 år	42,6	319	46,8	365	4,2
25 år	47,7	302	44,4	369	-3,3
26 år	49,5	309	54,6	313	5,1
27 år	47,3	281	43,1	306	-4,2
28 år	51,5	272	47,9	317	-3,6
29 år	52,4	271	45,2	332	-7,2
30 år	51,6	279	57,1	324	5,5
18-25 år	61,5	4.028	62,1	4.306	0,6
26-30 år	50,4	1.412	49,6	1.592	-0,8
31+ år	78,5	35.828	77,5	36.567	-1,0
Total	75,9	41.268	74,9	42.465	-1,0

## B2.240 Egedal (nr. 240)

### B2.240.1 Valgdeltagelse opdelt på aldersgrupper (2017)

	Pct.	N
18 år	81,6	647
19-21 år	67,8	1.411
22-29 år	51,3	2.215
30-39 år	68,8	4.299
40-49 år	78,6	7.180
50-59 år	78,4	6.492
60-69 år	81,1	4.367
70-79 år	84,8	4.370
80-89 år	69,4	1.247
90-99 år	43,4	129

### B2.240.2 Valgdeltagelse fordelt på generationer (2017)

	Pct.	N
18-25 år	63,9	3.083
26-29 år	54,6	1.190
30-59 år	76,2	17.971
60-66 år	79,2	2.929
67- år	81,4	7.191

Figur B2.240.1: Valgdeltagelse fordelt på alder og køn

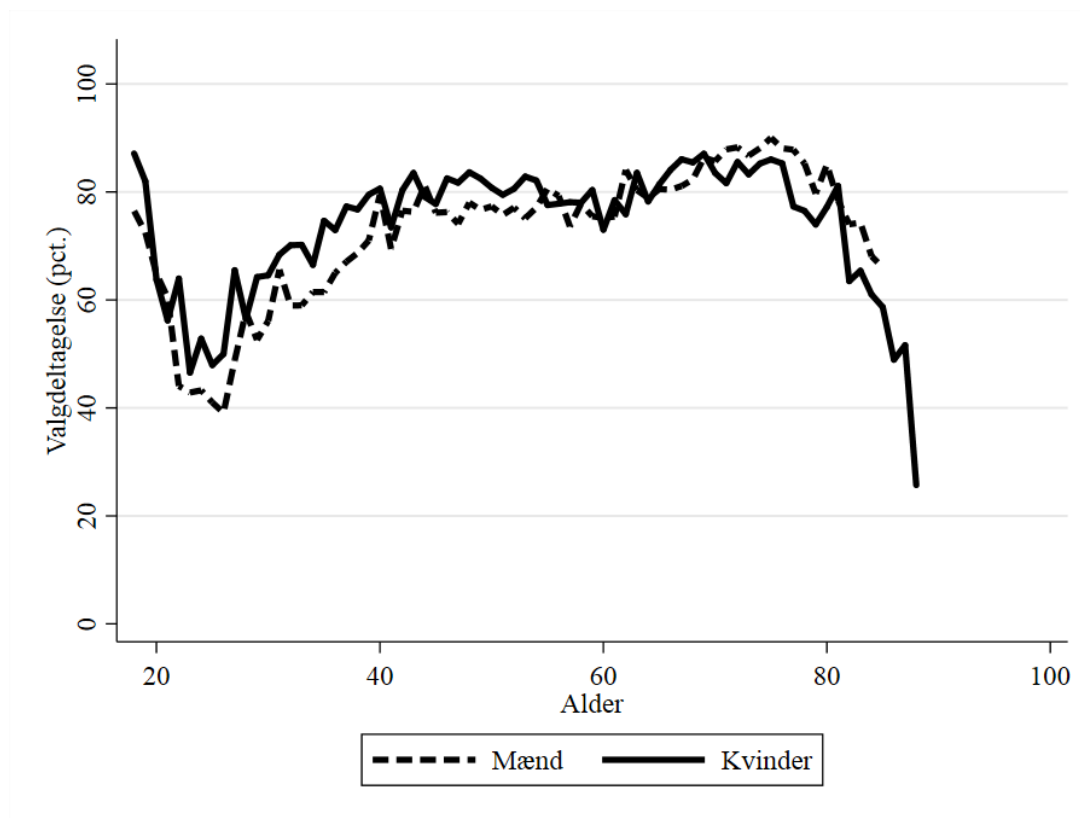

### B2.240.3 Valgdeltagelse opdelt på køn

	Pct.	N
Mand	74,1	15.938
Kvinde	77,1	16.426

### B2.240.4 Valgdeltagelse opdelt på færdiggjort uddannelse (2017)

	Pct.	N
Grundskole	65,6	6.649
Gymnasial uddannelse	71,5	2.221
Faglig uddannelse	75,6	12.557
Kort- og mellemlang videregående uddannelse	83,7	7.529
Lang videregående uddannelse	86,4	2.947

### B2.240.5 Valgdeltagelse opdelt på personlig indkomst (2017)

	Pct.	N
Under 100.000 kr.	65,3	3.043
100.000-199.999 kr.	71,7	5.392
200.000-299.999 kr.	69,1	5.371
300.000-399.999 kr.	76,6	6.397
400.000-499.999 kr.	81,4	5.357
500.000-599.999 kr.	82,6	2.849
600.000-699.999 kr.	83,7	1.538
700.000-799.999 kr.	85,6	874
800.000-899.999 kr.	84,3	535
900.000-999.999 kr.	87,1	302
Over 1.000.000 kr.	84,0	650

### B2.240.6 Valgdeltagelse opdelt på modtagere af sociale ydelser (2017)

	Pct.	N
Dagpenge inkl. aktivering	64,9	522
Kontanthjælp	42,3	182
Uddannelseshjælp	51,3	80
Ledighedsydelse	64,8	71
Flexjob	72,0	368
Førtidspension	53,6	773
Ressourceforløb	40,5	37
Sygedagpenge	69,2	471
SU	73,6	1.566
Efterløn og folkepension	82,8	7.759
Jobafklaring	66,7	129
Barsel	72,2	388
Andre ydelser	43,0	93
Ingen ydelser	75,7	19.208

B2.240.7 Valgdeltagelse fordelt på danskere, indvandrere og efterkommere (2017)

	Pct.	N
Dansk	78,6	29.569
Indvandrere	44,1	2.433
Efterkommere	49,2	362

B2.240.8 Valgdeltagelse opdelt på oprindelseslande (grupperet) (2017)

	Pct.	N
Danmark	78,6	29.569
Gamle EU lande	65,9	455
Nye EU lande	21,4	487
Resten af nordiske lande	60,4	111
Andre vestlige lande	70,0	60
Ikke-vestlige lande	43,9	1.682

B2.240.9 Valgdeltagelse opdelt på oprindelseslande (2017)

	Pct.	N
Danmark	78,6	29.569
Finland	71,0	31
Island	55,1	49
Norge	64,5	62
Sverige	67,9	78
Bulgarien	9,9	71
Jugoslavien	40,6	64
Polen	18,9	227
Storbritannien	56,4	78
Tyrkiet	34,1	331
Tyskland	73,4	124
USA	71,9	32
Afghanistan	36,5	96
Sri Lanka	41,2	34
Indien	58,9	95
Irak	28,8	111
Iran	48,1	104
Kina	31,1	103
Libanon	45,2	31
Pakistan	53,1	96
Syrien	54,7	53
Vietnam	56,3	32
Thailand	53,2	77
Litauen	15,9	82

B2.240.10: Valgdeltagelse fordelt på aldersgrupper (2013 og 2017)

	2013		2017		Stigning fra 2013 til 2017 i procentpoint
	Pct.	N	Pct.	N	
18 år	73,1	614	81,6	647	8,5
19 år	73,2	552	77,0	552	3,8
20 år	63,5	452	64,4	486	0,9
21 år	56,5	347	58,7	373	2,2
22 år	46,7	270	51,7	288	5,0
23 år	46,8	205	44,7	235	-2,1
24 år	50,5	198	47,7	264	-2,8
25 år	45,1	193	44,5	238	-0,6
26 år	51,8	197	43,7	270	-8,1
27 år	56,0	193	57,7	272	1,7
28 år	58,6	220	57,1	296	-1,5
29 år	61,3	225	58,5	352	-2,8
30 år	60,7	262	60,6	330	-0,1
18-25 år	61,6	2.831	63,9	3.083	2,3
26-30 år	58,0	1.097	55,9	1.520	-2,1
31+ år	80,1	27.299	78,0	27.761	-2,1
Total	77,6	31.227	75,7	32.364	-1,9

## B2.250 Frederikssund (nr. 250)

### B2.250.1 Valgdeltagelse opdelt på aldersgrupper (2017)

	Pct.	N
18 år	75,7	555
19-21 år	62,6	1.454
22-29 år	50,9	2.819
30-39 år	64,8	3.919
40-49 år	74,4	6.430
50-59 år	74,9	7.205
60-69 år	80,5	5.717
70-79 år	82,4	5.418
80-89 år	65,0	1.733
90-99 år	41,6	286

### B2.250.2 Valgdeltagelse fordelt på generationer (2017)

	Pct.	N
18-25 år	59,0	3.435
26-29 år	53,0	1.393
30-59 år	72,5	17.554
60-66 år	78,8	3.979
67- år	78,1	9.180

Figur B2.250.1: Valgdeltagelse fordelt på alder og køn

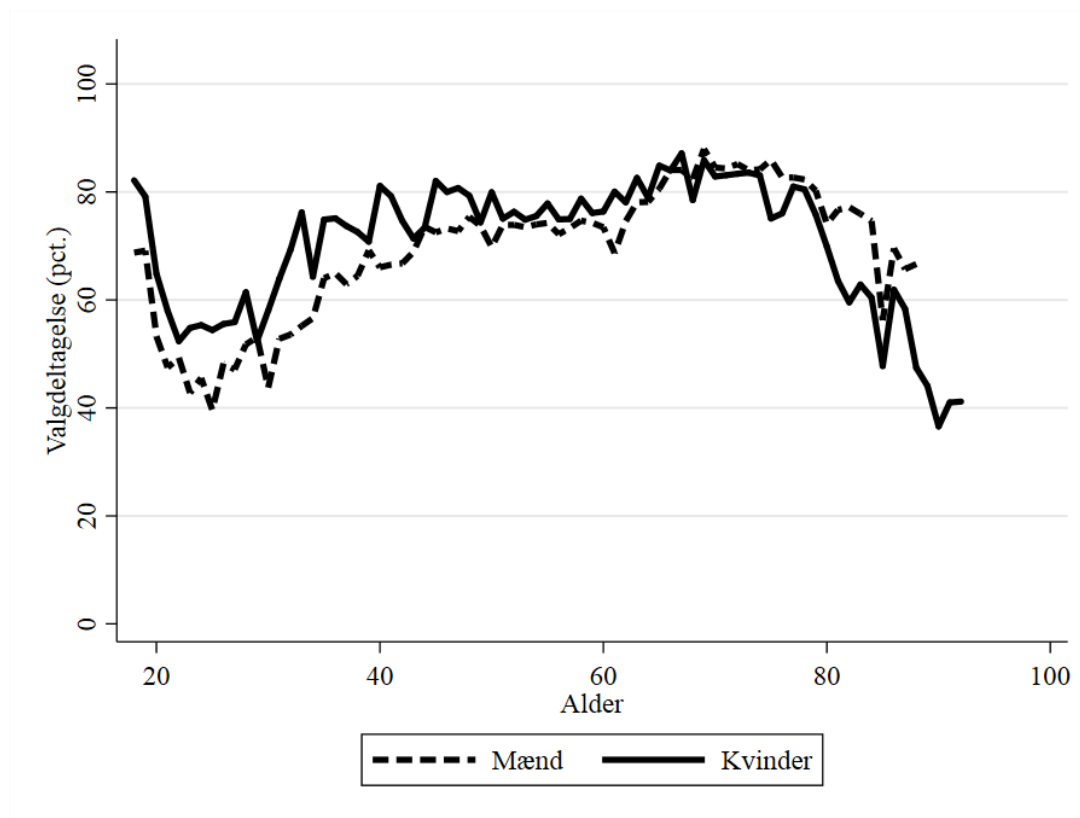



### B2.250.3 Valgdeltagelse opdelt på køn

	Pct.	N
Mand	70,7	17.417
Kvinde	74,4	18.124

### B2.250.4 Valgdeltagelse opdelt på færdiggjort uddannelse (2017)

	Pct.	N
Grundskole	61,9	9.392
Gymnasial uddannelse	69,5	2.014
Faglig uddannelse	73,5	14.116
Kort- og mellemlang videregående uddannelse	83,6	7.392
Lang videregående uddannelse	86,7	2.034

### B2.250.5 Valgdeltagelse opdelt på personlig indkomst (2017)

	Pct.	N
Under 100.000 kr.	62,2	3.139
100.000-199.999 kr.	68,6	7.435
200.000-299.999 kr.	67,3	7.647
300.000-399.999 kr.	74,2	7.319
400.000-499.999 kr.	80,1	4.945
500.000-599.999 kr.	83,8	2.285
600.000-699.999 kr.	83,4	1.088
700.000-799.999 kr.	84,9	615
800.000-899.999 kr.	85,5	339
900.000-999.999 kr.	83,1	219
Over 1.000.000 kr.	82,5	456

### B2.250.6 Valgdeltagelse opdelt på modtagere af sociale ydelser (2017)

	Pct.	N
Dagpenge inkl. aktivering	66,1	519
Kontanthjælp	43,6	484
Uddannelseshjælp	44,0	268
Ledighedsydelse	64,3	115
Flexjob	73,8	401
Førtidspension	51,3	1.236
Ressourceforløb	59,1	137
Sygedagpenge	64,7	692
SU	69,1	1.530
Efterløn og folkepension	80,7	9.912
Jobafklaring	61,2	165
Barsel	66,5	337
Andre ydelser	50,0	118
Ingen ydelser	72,8	18.640

B2.250.7 Valgdeltagelse fordelt på danskere, indvandrere og efterkommere (2017)

	Pct.	N
Dansk	74,5	33.003
Indvandrere	47,6	2.191
Efterkommere	45,2	347

B2.250.8 Valgdeltagelse opdelt på oprindelseslande (grupperet) (2017)

	Pct.	N
Danmark	74,5	33.003
Gamle EU lande	64,3	440
Nye EU lande	20,5	366
Resten af nordiske lande	66,7	111
Andre vestlige lande	52,5	61
Ikke-vestlige lande	47,2	1.560

B2.250.9 Valgdeltagelse opdelt på oprindelseslande (2017)

	Pct.	N
Danmark	74,5	33.003
Finland	63,6	33
Norge	68,7	83
Sverige	75,3	81
Bulgarien	14,9	47
Holland	65,6	32
Jugoslavien	61,2	49
Polen	24,1	170
Rumænien	18,0	50
Storbritannien	50,6	81
Tyrkiet	51,0	469
Tyskland	76,3	118
Afghanistan	48,1	108
Sri Lanka	38,7	31
Irak	39,5	114
Iran	48,5	66
Kina	28,6	35
Libanon	38,8	80
Pakistan	39,7	68
Filippinerne	56,0	50
Syrien	39,3	56
Thailand	55,3	76
Litauen	13,0	46
Rusland	37,2	43
Bosnien-Hercegovina	54,8	42

B2.250.10: Valgdeltagelse fordelt på aldersgrupper (2013 og 2017)

	2013		2017		Stigning fra 2013 til 2017 i procentpoint
	Pct.	N	Pct.	N	
18 år	71,0	606	75,7	555	4,7
19 år	64,8	557	73,7	552	8,9
20 år	52,6	468	58,6	514	6,0
21 år	48,9	380	52,1	388	3,2
22 år	49,5	331	50,6	387	1,1
23 år	50,8	333	48,6	346	-2,2
24 år	47,2	303	50,1	339	2,9
25 år	43,2	315	45,8	354	2,6
26 år	47,0	296	51,3	343	4,3
27 år	48,4	289	51,3	335	2,9
28 år	48,5	270	56,5	338	8,0
29 år	52,0	275	52,8	377	0,8
30 år	50,8	333	50,9	350	0,1
18-25 år	55,7	3.293	59,0	3.435	3,3
26-30 år	49,4	1.463	52,6	1.743	3,2
31+ år	76,7	29.664	75,3	30.363	-1,4
Total	73,5	34.420	72,6	35.541	-0,9

## B2.253 Greve (nr. 253)

### B2.253.1 Valgdeltagelse opdelt på aldersgrupper (2017)

	Pct.	N
18 år	75,0	687
19-21 år	56,7	1.673
22-29 år	45,9	3.013
30-39 år	60,4	5.118
40-49 år	73,5	7.407
50-59 år	74,9	7.405
60-69 år	80,8	5.702
70-79 år	83,4	5.737
80-89 år	67,8	1.653
90-99 år	44,8	212

### B2.253.2 Valgdeltagelse fordelt på generationer (2017)

	Pct.	N
18-25 år	55,1	3.878
26-29 år	47,4	1.495
30-59 år	70,7	19.930
60-66 år	79,1	3.914
67- år	80,0	9.394

Figur B2.253.1: Valgdeltagelse fordelt på alder og køn

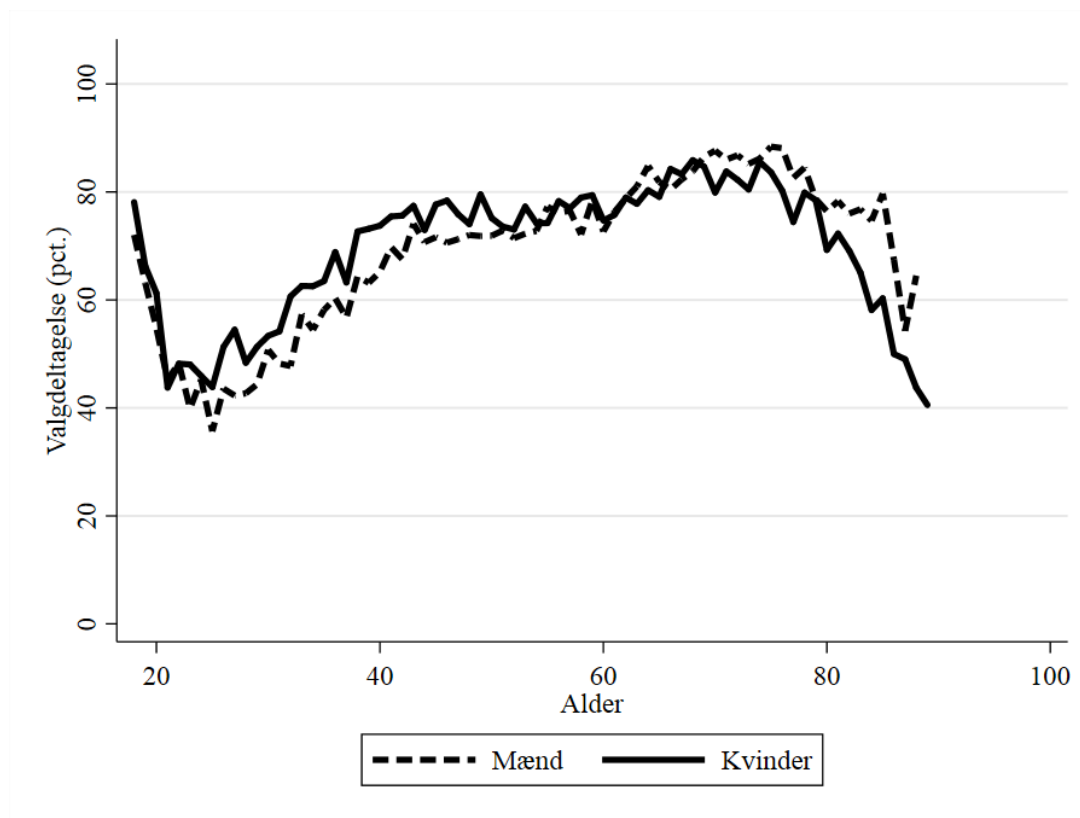

### B2.253.3 Valgdeltagelse opdelt på køn

	Pct.	N
Mand	70,2	18.776
Kvinde	72,4	19.835

### B2.253.4 Valgdeltagelse opdelt på færdiggjort uddannelse (2017)

	Pct.	N
Grundskole	62,1	9.103
Gymnasial uddannelse	66,9	3.100
Faglig uddannelse	74,1	15.497
Kort- og mellemlang videregående uddannelse	79,7	7.560
Lang videregående uddannelse	77,5	2.678

### B2.253.5 Valgdeltagelse opdelt på personlig indkomst (2017)

	Pct.	N
Under 100.000 kr.	54,1	3.885
100.000-199.999 kr.	68,9	7.276
200.000-299.999 kr.	65,7	7.725
300.000-399.999 kr.	73,6	7.397
400.000-499.999 kr.	77,9	5.570
500.000-599.999 kr.	82,1	2.840
600.000-699.999 kr.	83,4	1.453
700.000-799.999 kr.	85,2	849
800.000-899.999 kr.	84,0	486
900.000-999.999 kr.	85,2	310
Over 1.000.000 kr.	83,7	738

### B2.253.6 Valgdeltagelse opdelt på modtagere af sociale ydelser (2017)

	Pct.	N
Dagpenge inkl. aktivering	60,7	647
Kontanthjælp	47,4	312
Uddannelseshjælp	44,5	182
Ledighedsydelse	76,5	98
Flexjob	75,5	502
Førtidspension	55,9	1.360
Ressourceforløb	53,7	205
Sygedagpenge	68,5	755
SU	64,7	1.929
Efterløn og folkepension	81,7	10.159
Jobafklaring	53,7	134
Barsel	60,9	432
Andre ydelser	54,8	115
Ingen ydelser	70,0	20.760

B2.253.7 Valgdeltagelse fordelt på danskere, indvandrere og efterkommere (2017)

	Pct.	N
Dansk	76,6	33.058
Indvandrere	40,3	4.675
Efterkommere	38,2	878

B2.253.8 Valgdeltagelse opdelt på oprindelseslande (grupperet) (2017)

	Pct.	N
Danmark	76,6	33.058
Gamle EU lande	44,2	765
Nye EU lande	20,1	988
Resten af nordiske lande	68,9	132
Andre vestlige lande	36,6	93
Ikke-vestlige lande	43,6	3.575

B2.253.9 Valgdeltagelse opdelt på oprindelseslande (2017)

	Pct.	N
Danmark	76,6	33.058
Island	71,8	39
Norge	67,7	93
Sverige	71,1	135
Bulgarien	15,4	65
Frankrig	18,0	61
Holland	37,5	40
Italien	16,3	92
Jugoslavien	34,3	105
Polen	21,1	545
Rumænien	18,7	134
Schweiz	21,6	37
Spanien	28,8	52
Storbritannien	52,0	100
Tyrkiet	50,3	936
Ungarn	19,5	87
Tyskland	51,6	192
Ghana	20,5	39
Marokko	53,1	49
Nigeria	32,4	37
USA	50,0	40
Afghanistan	33,1	145
Indien	36,1	97
Irak	43,3	321
Iran	53,4	176
Kina	26,6	109
Libanon	36,7	387
Pakistan	34,7	213
Filippinerne	33,0	100
Syrien	60,3	73
Vietnam	43,7	103
Thailand	56,5	92
Litauen	13,4	82
Rusland	51,8	56
Bosnien-Hercegovina	44,3	79

B2.253.10: Valgdeltagelse fordelt på aldersgrupper (2013 og 2017)

	2013		2017		Stigning fra 2013 til 2017 i procentpoint
	Pct.	N	Pct.	N	
18 år	72,4	767	75,0	687	2,6
19 år	63,5	680	64,6	630	1,1
20 år	56,1	563	57,8	581	1,7
21 år	48,7	446	44,6	462	-4,1
22 år	48,2	398	48,3	429	0,1
23 år	43,9	321	43,4	362	-0,5
24 år	46,9	311	45,6	371	-1,3
25 år	47,4	270	39,6	356	-7,8
26 år	48,3	315	47,6	372	-0,7
27 år	46,1	282	48,6	364	2,5
28 år	47,4	287	45,4	383	-2,0
29 år	51,3	304	47,9	376	-3,4
30 år	58,1	320	52,2	433	-5,9
18-25 år	56,6	3.756	55,1	3.878	-1,5
26-30 år	50,4	1.508	48,4	1.928	-2,0
31+ år	76,3	31.594	74,6	32.805	-1,7
Total	73,2	36.858	71,3	38.611	-1,9



## B2.259 Køge (nr. 259)

### B2.259.1 Valgdeltagelse opdelt på aldersgrupper (2017)

	Pct.	N
18 år	77,8	760
19-21 år	62,4	2.214
22-29 år	50,3	4.883
30-39 år	63,3	6.053
40-49 år	74,8	9.125
50-59 år	76,2	8.734
60-69 år	83,2	6.579
70-79 år	84,8	6.232
80-89 år	71,5	1.987
90-99 år	48,1	378

### B2.259.2 Valgdeltagelse fordelt på generationer (2017)

	Pct.	N
18-25 år	58,4	5.448
26-29 år	51,6	2.409
30-59 år	72,4	23.912
60-66 år	81,8	4.520
67- år	81,2	10.666

Figur B2.259.1: Valgdeltagelse fordelt på alder og køn

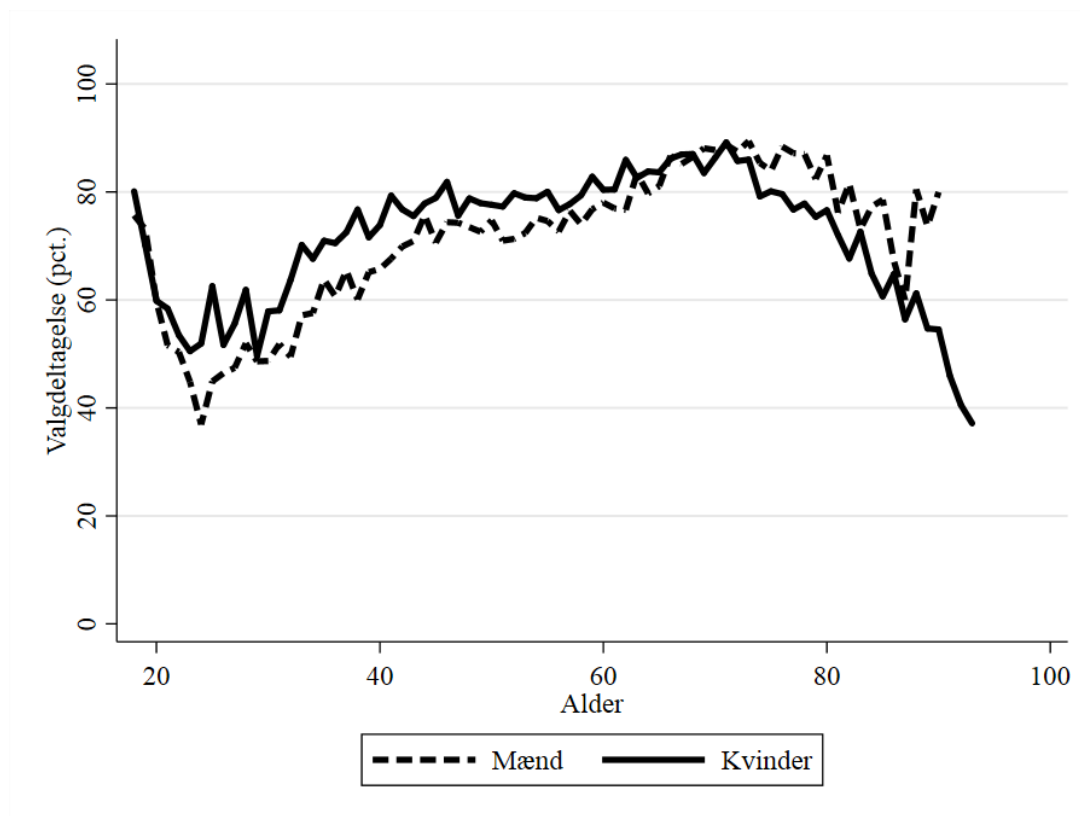

B2.259.3 Valgdeltagelse opdelt på køn

	Pct.	N
Mand	70,6	23.111
Kvinde	74,6	23.844

B2.259.4 Valgdeltagelse opdelt på færdiggjort uddannelse (2017)

	Pct.	N
Grundskole	63,9	13.071
Gymnasial uddannelse	67,2	3.370
Faglig uddannelse	75,2	18.125
Kort- og mellemlang videregående uddannelse	83,0	8.844
Lang videregående uddannelse	83,5	2.589

B2.259.5 Valgdeltagelse opdelt på personlig indkomst (2017)

	Pct.	N
Under 100.000 kr.	58,6	4.658
100.000-199.999 kr.	69,5	9.753
200.000-299.999 kr.	68,0	10.265
300.000-399.999 kr.	76,2	9.600
400.000-499.999 kr.	80,4	6.252
500.000-599.999 kr.	83,2	2.861
600.000-699.999 kr.	84,1	1.355
700.000-799.999 kr.	84,0	764
800.000-899.999 kr.	82,4	427
900.000-999.999 kr.	85,4	260
Over 1.000.000 kr.	84,1	629

B2.259.6 Valgdeltagelse opdelt på modtagere af sociale ydelser (2017)

	Pct.	N
Dagpenge inkl. aktivering	63,4	782
Kontanthjælp	47,1	637
Uddannelseshjælp	39,0	415
Ledighedsydelse	71,6	134
Forrevalidering og revalidering	63,5	85
Flexjob	74,9	744
Førtidspension	55,8	1.867
Ressourceforløb	52,8	231
Sygedagpenge	68,1	931
SU	67,4	2.631
Efterløn og folkepension	83,2	11.312
Integrationsydelse	32,4	34
Jobafklaring	66,9	242
Barsel	66,4	500
Andre ydelser	50,5	186
Ingen ydelser	72,5	24.947

B2.259.7 Valgdeltagelse fordelt på danskere, indvandrere og efterkommere (2017)

	Pct.	N
Dansk	76,0	41.663
Indvandrere	43,7	4.403
Efterkommere	56,4	889

B2.259.8 Valgdeltagelse opdelt på oprindelseslande (grupperet) (2017)

	Pct.	N
Danmark	76,0	41.663
Gamle EU lande	60,8	561
Nye EU lande	15,8	1.161
Resten af nordiske lande	58,9	141
Andre vestlige lande	52,1	71
Ikke-vestlige lande	53,1	3.358

B2.259.9 Valgdeltagelse opdelt på oprindelseslande (2017)

	Pct.	N
Danmark	76,0	41.663
Island	56,7	30
Norge	59,1	110
Sverige	70,6	102
Bulgarien	13,0	192
Holland	63,3	30
Jugoslavien	22,9	35
Polen	17,2	530
Rumænien	13,5	178
Storbritannien	53,5	101
Tyrkiet	69,6	1.218
Ungarn	28,6	35
Tyskland	63,8	174
Marokko	36,7	30
USA	56,8	37
Afghanistan	50,5	311
Irak	39,2	329
Iran	33,3	108
Kina	22,4	49
Libanon	46,8	314
Pakistan	39,2	74
Filippinerne	50,0	74
Syrien	36,4	107
Thailand	52,6	95
Letland	16,2	37
Litauen	14,7	68
Ukraine	53,3	30
Bosnien-Hercegovina	48,7	76
Slovakiet	8,3	60

B2.259.10: Valgdeltagelse fordelt på aldersgrupper (2013 og 2017)

	2013		2017		Stigning fra 2013 til 2017 i procentpoint
	Pct.	N	Pct.	N	
18 år	74,0	899	77,8	760	3,8
19 år	65,9	787	71,7	771	5,8
20 år	56,9	700	59,8	768	2,9
21 år	53,9	627	54,7	675	0,8
22 år	54,0	537	51,7	708	-2,3
23 år	50,3	579	47,5	634	-2,8
24 år	55,5	550	43,8	564	-11,7
25 år	54,0	443	52,5	568	-1,5
26 år	54,4	463	49,1	595	-5,3
27 år	54,8	447	51,3	633	-3,5
28 år	57,4	467	56,5	605	-0,9
29 år	61,7	449	49,1	576	-12,6
30 år	60,7	478	53,0	574	-7,7
18-25 år	59,4	5.122	58,4	5.448	-1,0
26-30 år	57,8	2.304	51,8	2.983	-6,0
31+ år	79,4	37.279	76,3	38.524	-3,1
Total	76,0	44.705	72,6	46.955	-3,4

## B2.260 Halsnæs (nr. 260)

### B2.260.1 Valgdeltagelse opdelt på aldersgrupper (2017)

	Pct.	N
18 år	73,9	318
19-21 år	61,8	930
22-29 år	49,5	1.977
30-39 år	61,2	2.795
40-49 år	70,2	4.216
50-59 år	73,6	4.802
60-69 år	79,4	4.653
70-79 år	81,0	3.955
80-89 år	69,7	1.305
90-99 år	42,9	210

### B2.260.2 Valgdeltagelse fordelt på generationer (2017)

	Pct.	N
18-25 år	57,3	2.236
26-29 år	51,4	989
30-59 år	69,5	11.813
60-66 år	78,8	3.206
67- år	77,6	6.921

Figur B2.260.1: Valgdeltagelse fordelt på alder og køn

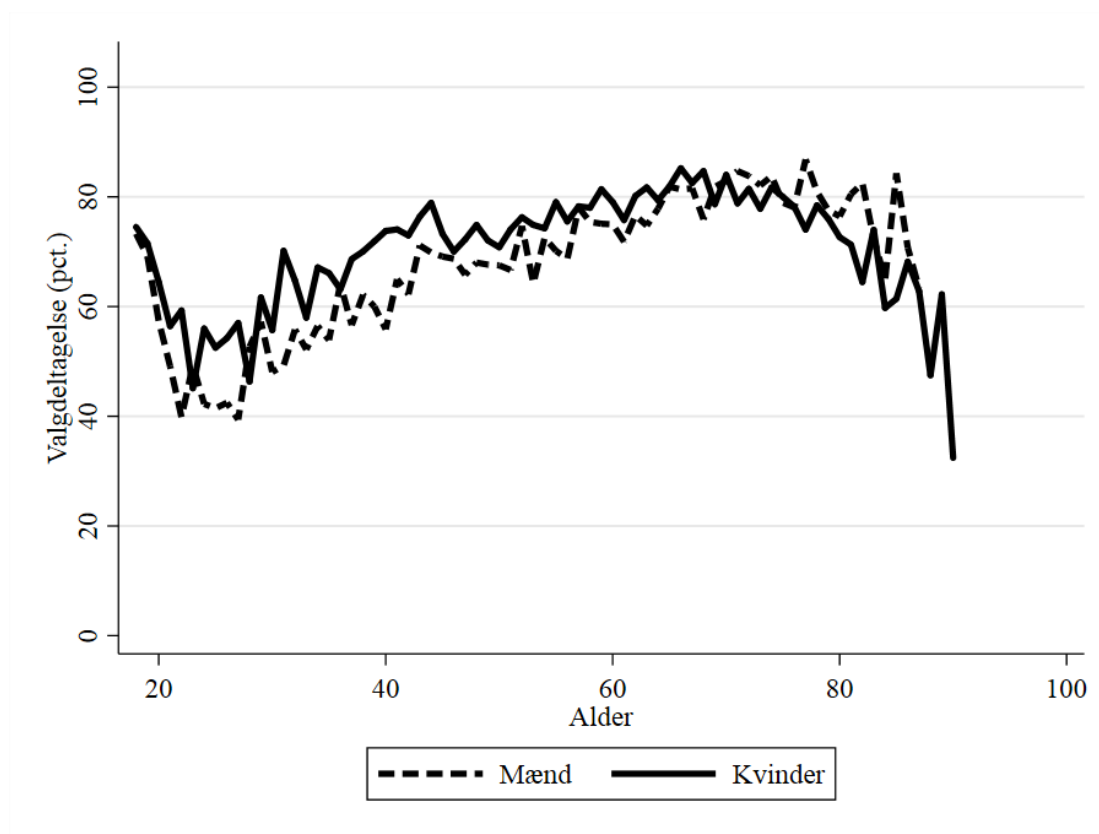

B2.260.3 Valgdeltagelse opdelt på køn

	Pct.	N
Mand	69,1	12.445
Kvinde	73,0	12.720

B2.260.4 Valgdeltagelse opdelt på færdiggjort uddannelse (2017)

	Pct.	N
Grundskole	62,6	7.368
Gymnasial uddannelse	66,4	1.393
Faglig uddannelse	73,2	10.062
Kort- og mellemlang videregående uddannelse	83,1	4.670
Lang videregående uddannelse	81,0	1.099

B2.260.5 Valgdeltagelse opdelt på personlig indkomst (2017)

	Pct.	N
Under 100.000 kr.	57,5	2.083
100.000-199.999 kr.	69,6	5.800
200.000-299.999 kr.	66,6	6.065
300.000-399.999 kr.	74,5	5.265
400.000-499.999 kr.	79,0	3.300
500.000-599.999 kr.	79,9	1.377
600.000-699.999 kr.	84,5	550
700.000-799.999 kr.	83,0	253
800.000-899.999 kr.	81,5	130
900.000-999.999 kr.	75,6	90
Over 1.000.000 kr.	80,1	166

B2.260.6 Valgdeltagelse opdelt på modtagere af sociale ydelser (2017)

	Pct.	N
Dagpenge inkl. aktivering	67,3	394
Kontanthjælp	40,6	409
Uddannelseshjælp	41,0	212
Ledighedsydelse	66,4	119
Flexjob	77,3	375
Førtidspension	53,6	1.168
Ressourceforløb	56,9	109
Sygedagpenge	66,0	497
SU	68,3	837
Efterløn og folkepension	80,0	7.587
Jobafklaring	54,1	74
Barsel	62,2	180
Andre ydelser	56,2	121
Ingen ydelser	70,4	12.325

B2.260.7 Valgdeltagelse fordelt på danskere, indvandrere og efterkommere (2017)

	Pct.	N
Dansk	74,9	22.620
Indvandrere	36,2	2.229
Efterkommere	45,6	316

B2.260.8 Valgdeltagelse opdelt på oprindelseslande (grupperet) (2017)

	Pct.	N
Danmark	74,9	22.620
Gamle EU lande	59,7	387
Nye EU lande	12,6	580
Resten af nordiske lande	60,0	85
Andre vestlige lande	59,1	44
Ikke-vestlige lande	39,4	1.449

B2.260.9 Valgdeltagelse opdelt på oprindelseslande (2017)

	Pct.	N
Danmark	74,9	22.620
Norge	62,9	70
Sverige	69,2	78
Jugoslavien	34,4	535
Polen	13,7	212
Rumænien	7,8	230
Storbritannien	61,1	72
Tyrkiet	47,8	46
Tyskland	60,5	114
Irak	40,4	47
Libanon	48,8	41
Pakistan	60,8	102
Filippinerne	56,8	44
Syrien	66,0	50
Thailand	36,8	68
Litauen	7,7	65
Kroatien	39,7	63
Bosnien-Hercegovina	33,9	56
Serbien	15,5	58

B2.260.10: Valgdeltagelse fordelt på aldersgrupper (2013 og 2017)

	2013		2017		Stigning fra 2013 til 2017 i procentpoint
	Pct.	N	Pct.	N	
18 år	74,7	388	73,9	318	-0,8
19 år	65,2	351	70,4	361	5,2
20 år	58,1	298	60,5	299	2,4
21 år	48,9	262	51,9	270	3,0
22 år	39,8	231	48,4	256	8,6
23 år	44,2	199	47,4	247	3,2
24 år	43,0	223	47,9	242	4,9
25 år	55,5	211	46,9	243	-8,6
26 år	45,4	174	48,5	231	3,1
27 år	53,6	209	47,6	246	-6,0
28 år	53,6	196	49,6	254	-4,0
29 år	51,0	200	59,3	258	8,3
30 år	60,7	219	52,3	235	-8,4
18-25 år	56,1	2.163	57,3	2.236	1,2
26-30 år	53,2	998	51,6	1.224	-1,6
31+ år	76,0	21.175	73,6	21.705	-2,4
Total	73,3	24.336	71,1	25.165	-2,2



## B2.265 Roskilde (nr. 265)

### B2.265.1 Valgdeltagelse opdelt på aldersgrupper (2017)

	Pct.	N
18 år	78,7	1.132
19-21 år	61,9	3.697
22-29 år	52,0	7.845
30-39 år	68,6	8.566
40-49 år	77,2	12.573
50-59 år	79,5	12.591
60-69 år	83,9	9.522
70-79 år	85,7	8.274
80-89 år	69,8	3.232
90-99 år	42,3	596

### B2.265.2 Valgdeltagelse fordelt på generationer (2017)

	Pct.	N
18-25 år	58,8	9.259
26-29 år	53,2	3.415
30-59 år	75,9	33.730
60-66 år	82,8	6.661
67- år	80,6	14.975

Figur B2.265.1: Valgdeltagelse fordelt på alder og køn

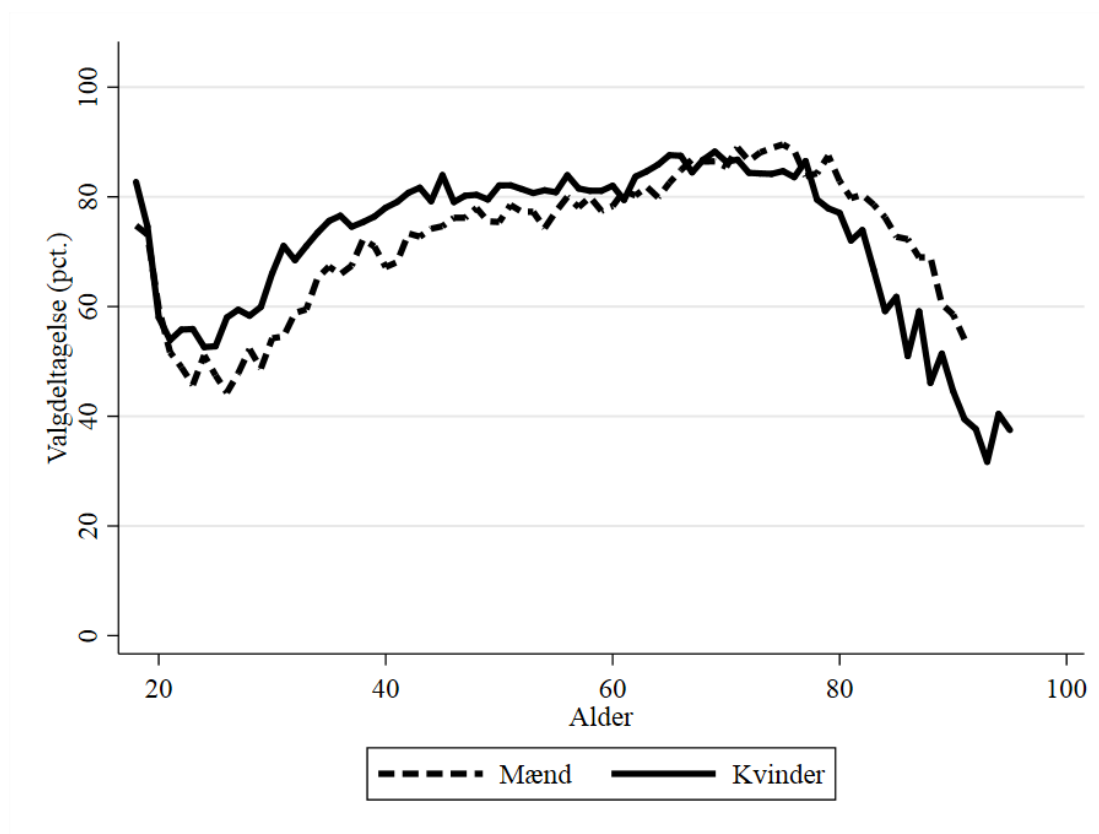

B2.265.3 Valgdeltagelse opdelt på køn

	Pct.	N
Mand	72,1	33.107
Kvinde	76,0	34.933

B2.265.4 Valgdeltagelse opdelt på færdiggjort uddannelse (2017)

	Pct.	N
Grundskole	62,7	14.919
Gymnasial uddannelse	67,5	6.114
Faglig uddannelse	74,8	21.716
Kort- og mellemlang videregående uddannelse	83,2	15.924
Lang videregående uddannelse	87,2	8.002

B2.265.5 Valgdeltagelse opdelt på personlig indkomst (2017)

	Pct.	N
Under 100.000 kr.	61,4	7.652
100.000-199.999 kr.	67,7	12.926
200.000-299.999 kr.	68,7	13.082
300.000-399.999 kr.	77,2	12.341
400.000-499.999 kr.	82,9	9.190
500.000-599.999 kr.	85,8	5.124
600.000-699.999 kr.	87,0	2.752
700.000-799.999 kr.	86,8	1.622
800.000-899.999 kr.	85,0	909
900.000-999.999 kr.	87,4	613
Over 1.000.000 kr.	84,4	1.542

B2.265.6 Valgdeltagelse opdelt på modtagere af sociale ydelser (2017)

	Pct.	N
Dagpenge inkl. aktivering	68,4	1.163
Kontanthjælp	47,0	863
Uddannelseshjælp	40,2	540
Ledighedsydelse	70,3	209
Flexjob	75,7	720
Førtidspension	55,4	2.208
Ressourceforløb	44,4	178
Sygedagpenge	72,0	1.082
SU	66,8	5.585
Efterløn og folkepension	83,6	15.890
Integrationsydelse	35,6	45
Jobafklaring	61,4	236
Barsel	74,1	723
Andre ydelser	49,5	220
Ingen ydelser	75,3	36.296

B2.265.7 Valgdeltagelse fordelt på danskere, indvandrere og efterkommere (2017)

	Pct.	N
Dansk	77,5	61.377
Indvandrere	42,6	5.656
Efterkommere	43,4	1.007

B2.265.8 Valgdeltagelse opdelt på oprindelseslande (grupperet) (2017)

	Pct.	N
Danmark	77,5	61.377
Gamle EU lande	57,4	1.135
Nye EU lande	19,0	1.180
Resten af nordiske lande	68,8	272
Andre vestlige lande	55,8	129
Ikke-vestlige lande	43,4	3.947

B2.265.9 Valgdeltagelse opdelt på oprindelseslande (2017)

	Pct.	N
Danmark	77,5	61.377
Finland	61,7	60
Island	66,3	86
Norge	70,3	185
Sverige	70,5	183
Bulgarien	9,2	217
Frankrig	47,6	63
Grækenland	23,3	30
Holland	68,2	66
Italien	44,6	74
Jugoslavien	35,6	73
Polen	27,4	394
Rumænien	17,6	153
Spanien	28,2	71
Storbritannien	57,1	198
Tyrkiet	45,1	1.293
Ungarn	43,9	57
Tyskland	62,9	299
Marokko	51,6	31
Somalia	46,3	54
Brasilien	48,9	45
USA	53,8	65
Afghanistan	43,1	297
Indien	54,5	55
Irak	35,6	326
Iran	45,8	179
Kina	23,9	176
Libanon	40,2	244
Pakistan	54,2	59
Filippinerne	50,0	66
Syrien	43,1	130
Vietnam	47,1	51
Thailand	49,0	104
Litauen	11,2	125
Rusland	50,9	57
Ukraine	49,1	53
Bosnien-Hercegovina	43,6	55
Kosovo	33,3	33
Tjekkiet	14,0	43
Slovakiet	5,2	115

B2.265.10: Valgdeltagelse fordelt på aldersgrupper (2013 og 2017)

	2013		2017		Stigning fra 2013 til 2017 i procentpoint
	Pct.	N	Pct.	N	
18 år	74,3	1.196	78,7	1.132	4,4
19 år	65,3	1.387	73,8	1.212	8,5
20 år	55,3	1.265	58,9	1.315	3,6
21 år	49,0	1.199	52,8	1.170	3,8
22 år	45,8	1.078	52,3	1.169	6,5
23 år	44,5	1.024	50,4	1.183	5,9
24 år	45,8	917	51,8	1.052	6,0
25 år	47,4	852	49,8	1.026	2,4
26 år	47,8	781	50,6	888	2,8
27 år	50,3	744	53,4	886	3,1
28 år	52,0	739	55,2	831	3,2
29 år	51,3	668	54,0	810	2,7
30 år	62,7	671	59,8	776	-2,9
18-25 år	54,5	8.918	58,8	9.259	4,3
26-30 år	52,6	3.603	54,5	4.191	1,9
31+ år	78,5	52.590	78,3	54.590	-0,2
Total	73,8	65.111	74,1	68.040	0,3

## B2.269 Solrød (nr. 269)

### B2.269.1 Valgdeltagelse opdelt på aldersgrupper (2017)

	Pct.	N
18 år	81,0	306
19-21 år	67,2	758
22-29 år	50,0	1.239
30-39 år	66,5	2.375
40-49 år	76,4	3.480
50-59 år	79,4	3.248
60-69 år	83,6	2.548
70-79 år	85,2	2.305
80-89 år	71,2	649
90-99 år	32,7	110

### B2.269.2 Valgdeltagelse fordelt på generationer (2017)

	Pct.	N
18-25 år	62,2	1.687
26-29 år	52,9	616
30-59 år	74,9	9.103
60-66 år	82,0	1.703
67- år	81,6	3.913

Figur B2.269.1: Valgdeltagelse fordelt på alder og køn

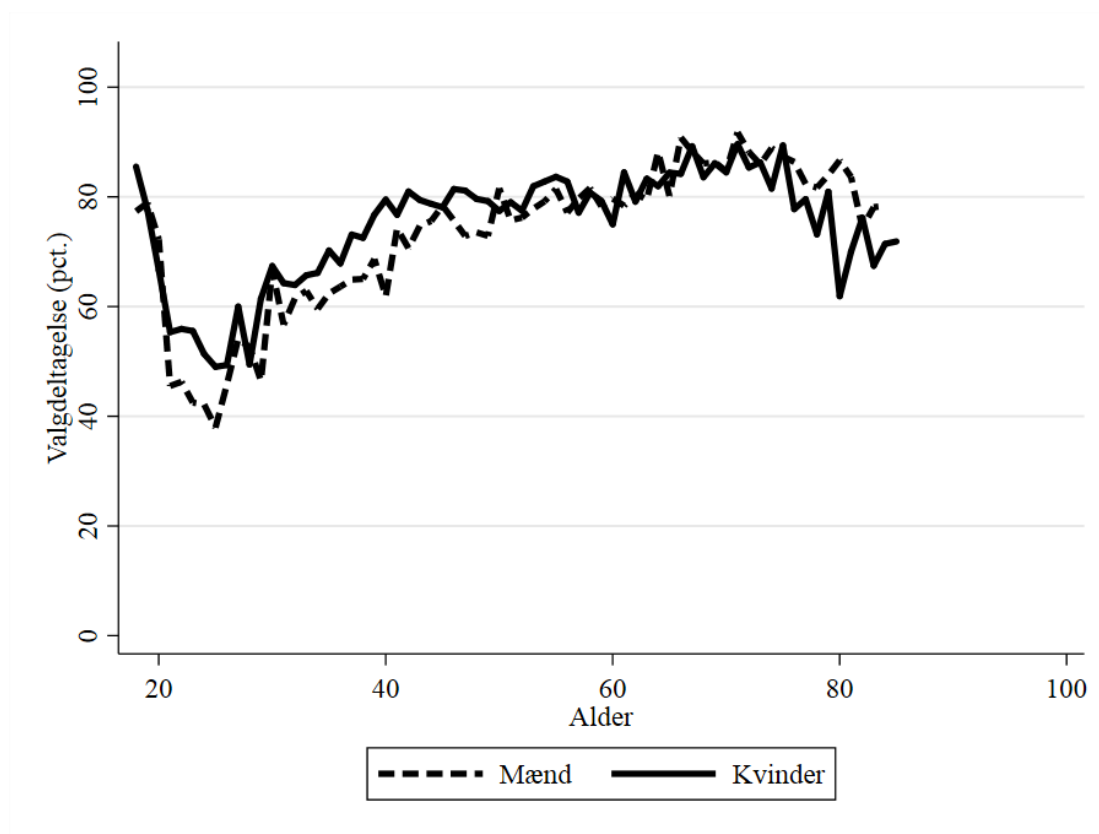

B2.269.3 Valgdeltagelse opdelt på køn

	Pct.	N
Mand	74,0	8.336
Kvinde	76,1	8.686

B2.269.4 Valgdeltagelse opdelt på færdiggjort uddannelse (2017)

	Pct.	N
Grundskole	67,9	3.705
Gymnasial uddannelse	69,9	1.336
Faglig uddannelse	75,8	6.715
Kort- og mellemlang videregående uddannelse	82,1	3.684
Lang videregående uddannelse	82,5	1.362

B2.269.5 Valgdeltagelse opdelt på personlig indkomst (2017)

	Pct.	N
Under 100.000 kr.	65,1	1.625
100.000-199.999 kr.	72,0	2.950
200.000-299.999 kr.	69,2	3.057
300.000-399.999 kr.	76,0	3.389
400.000-499.999 kr.	80,4	2.573
500.000-599.999 kr.	82,6	1.354
600.000-699.999 kr.	82,4	743
700.000-799.999 kr.	83,1	379
800.000-899.999 kr.	80,3	279
900.000-999.999 kr.	87,7	163
Over 1.000.000 kr.	86,9	488

B2.269.6 Valgdeltagelse opdelt på modtagere af sociale ydelser (2017)

	Pct.	N
Dagpenge inkl. aktivering	63,4	246
Kontanthjælp	34,0	106
Uddannelseshjælp	43,2	74
Ledighedsydelse	71,8	39
Flexjob	81,5	168
Førtidspension	61,6	396
Ressourceforløb	60,3	63
Sygedagpenge	71,3	327
SU	70,9	834
Efterløn og folkepension	83,9	4.253
Jobafklaring	59,6	57
Barsel	68,2	217
Andre ydelser	59,2	49
Ingen ydelser	74,5	9.757

B2.269.7 Valgdeltagelse fordelt på danskere, indvandrere og efterkommere (2017)

	Pct.	N
Dansk	77,8	15.655
Indvandrere	43,1	1.229
Efterkommere	51,4	138

B2.269.8 Valgdeltagelse opdelt på oprindelseslande (grupperet) (2017)

	Pct.	N
Danmark	77,8	15.655
Gamle EU lande	61,5	218
Nye EU lande	24,9	285
Resten af nordiske lande	46,8	77
Andre vestlige lande	45,2	31
Ikke-vestlige lande	45,8	756

B2.269.9 Valgdeltagelse opdelt på oprindelseslande (2017)

	Pct.	N
Danmark	77,8	15.655
Norge	46,6	58
Sverige	66,7	42
Polen	26,3	156
Storbritannien	58,1	43
Tyrkiet	54,5	145
Tyskland	69,3	75
Afghanistan	40,6	101
Irak	31,5	54
Iran	43,1	65
Kina	19,4	36
Syrien	51,6	62
Thailand	57,8	45



B2.269.10: Valgdeltagelse fordelt på aldersgrupper (2013 og 2017)

	2013		2017		Stigning fra 2013 til 2017 i procentpoint
	Pct.	N	Pct.	N	
18 år	74,5	325	81,0	306	6,5
19 år	64	278	78,3	290	14,3
20 år	59,7	243	69,8	242	10,1
21 år	50,9	165	50,0	226	-0,9
22 år	52,7	110	49,7	167	-3,0
23 år	51,5	130	49,1	161	-2,4
24 år	41,4	116	46,5	157	5,1
25 år	48,7	113	42,0	138	-6,7
26 år	50,6	87	48,0	125	-2,6
27 år	51,6	122	57,1	170	5,5
28 år	61,1	126	50,9	167	-10,2
29 år	57,0	142	54,5	154	-2,5
30 år	65,2	161	67,1	173	1,9
18-25 år	59,3	1.480	62,2	1.687	2,9
26-30 år	58,0	638	56,0	789	-2,0
31+ år	79,6	13.937	77,6	14.546	-2,0
Total	76,8	16.055	75,1	17.022	-1,7

## B2.270 Gribskov (nr. 270)

### B2.270.1 Valgdeltagelse opdelt på aldersgrupper (2017)

	Pct.	N
18 år	75,2	500
19-21 år	61,3	1.247
22-29 år	47,8	2.111
30-39 år	62,8	3.273
40-49 år	73,2	5.604
50-59 år	77,2	6.740
60-69 år	81,8	5.964
70-79 år	82,5	5.563
80-89 år	68,7	1.732
90-99 år	40,9	291

### B2.270.2 Valgdeltagelse fordelt på generationer (2017)

	Pct.	N
18-25 år	58,1	2.821
26-29 år	49,2	1.037
30-59 år	72,7	15.617
60-66 år	80,9	4.056
67- år	78,9	9.504

Figur B2.270.1: Valgdeltagelse fordelt på alder og køn

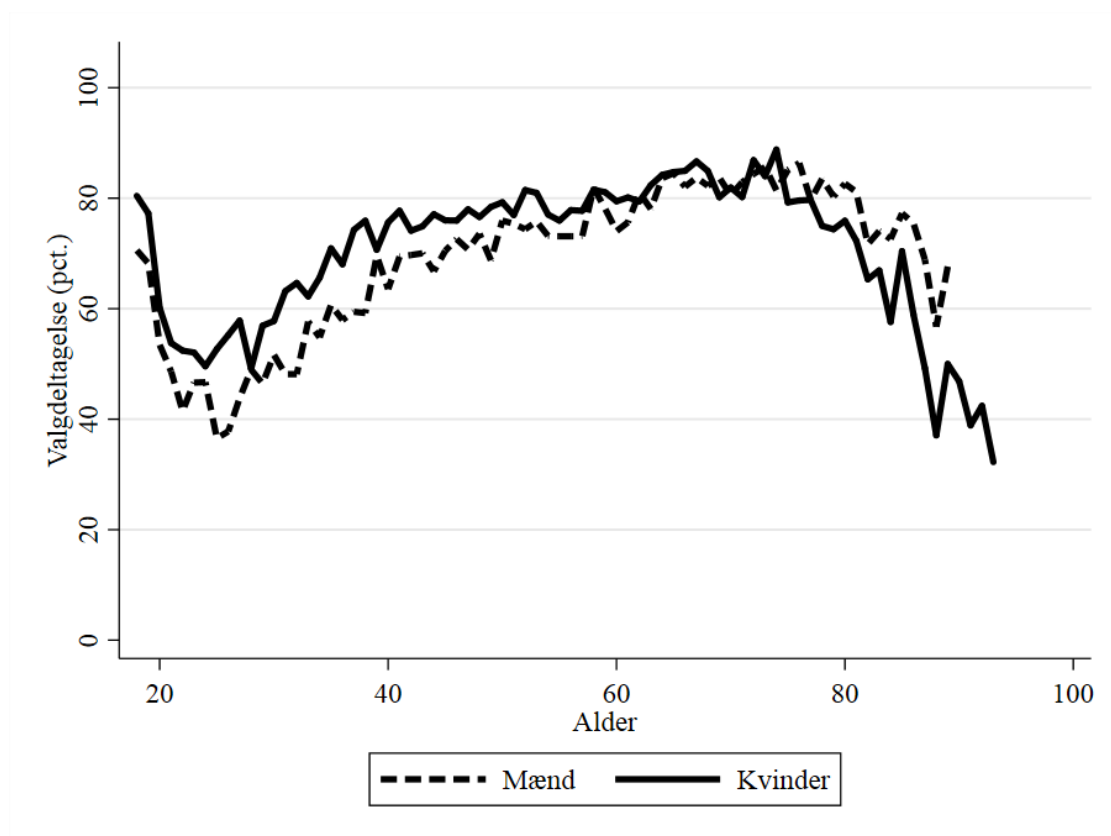

B2.270.3 Valgdeltagelse opdelt på køn

	Pct.	N
Mand	71,7	16.381
Kvinde	75,4	16.654

B2.270.4 Valgdeltagelse opdelt på færdiggjort uddannelse (2017)

	Pct.	N
Grundskole	63,8	8.507
Gymnasial uddannelse	69,0	2.016
Faglig uddannelse	75,1	12.753
Kort- og mellemlang videregående uddannelse	83,6	6.918
Lang videregående uddannelse	82,3	2.151

B2.270.5 Valgdeltagelse opdelt på personlig indkomst (2017)

	Pct.	N
Under 100.000 kr.	62,6	3.116
100.000-199.999 kr.	70,2	7.066
200.000-299.999 kr.	69,0	7.099
300.000-399.999 kr.	76,8	6.748
400.000-499.999 kr.	80,6	4.399
500.000-599.999 kr.	81,1	2.031
600.000-699.999 kr.	85,5	1.022
700.000-799.999 kr.	82,8	511
800.000-899.999 kr.	83,4	319
900.000-999.999 kr.	85,7	168
Over 1.000.000 kr.	81,1	471

B2.270.6 Valgdeltagelse opdelt på modtagere af sociale ydelser (2017)

	Pct.	N
Dagpenge inkl. aktivering	72,1	458
Kontanthjælp	50,6	354
Uddannelseshjælp	47,2	193
Ledighedsydelse	62,3	130
Flexjob	76,4	505
Førtidspension	56,8	1.132
Ressourceforløb	52,6	173
Sygedagpenge	69,4	648
SU	70,3	1.104
Efterløn og folkepension	81,4	9.988
Jobafklaring	59,7	144
Barsel	65,9	226
Andre ydelser	49,6	125
Ingen ydelser	72,8	16.530

B2.270.7 Valgdeltagelse fordelt på danskere, indvandrere og efterkommere (2017)

	Pct.	N
Dansk	75,8	30.617
Indvandrere	45,0	2.231
Efterkommere	47,6	187

B2.270.8 Valgdeltagelse opdelt på oprindelseslande (grupperet) (2017)

	Pct.	N
Danmark	75,8	30.617
Gamle EU lande	59,3	605
Nye EU lande	17,1	509
Resten af nordiske lande	67,7	161
Andre vestlige lande	56,5	92
Ikke-vestlige lande	46,1	1.051

B2.270.9 Valgdeltagelse opdelt på oprindelseslande (2017)

	Pct.	N
Danmark	75,8	30.617
Finland	64,5	31
Island	63,9	36
Norge	68,8	125
Sverige	71,1	152
Holland	62,5	32
Italien	32,4	34
Polen	19,7	269
Rumænien	7,4	81
Storbritannien	57,0	135
Tyrkiet	40,9	220
Tyskland	58,2	141
USA	58,0	50
Afghanistan	50,0	36
Irak	34,7	72
Filippinerne	46,9	49
Syrien	51,5	101
Thailand	53,8	91
Litauen	18,6	43
Rusland	27,1	59

B2.270.10: Valgdeltagelse fordelt på aldersgrupper (2013 og 2017)

	2013		2017		Stigning fra 2013 til 2017 i procentpoint
	Pct.	N	Pct.	N	
18 år	70,3	535	75,2	500	4,9
19 år	62,1	514	72,5	494	10,4
20 år	56,1	394	56,5	425	0,4
21 år	50,6	322	50,9	328	0,3
22 år	44,3	228	45,5	279	1,2
23 år	45,9	246	48,9	284	3,0
24 år	44,2	224	48,0	273	3,8
25 år	46,7	210	42,9	238	-3,8
26 år	47,3	224	45,7	232	-1,6
27 år	51,5	231	49,8	283	-1,7
28 år	56,8	229	49,1	265	-7,7
29 år	56,1	221	51,8	257	-4,3
30 år	56,2	233	54,5	286	-1,7
18-25 år	55,7	2.673	58,1	2.821	2,4
26-30 år	53,6	1.138	50,3	1.323	-3,3
31+ år	78,2	28.298	76,1	28.891	-2,1
Total	75,4	32.109	73,5	33.035	-1,9

## B2.306 Odsherred (nr. 306)

### B2.306.1 Valgdeltagelse opdelt på aldersgrupper (2017)

	Pct.	N
18 år	75,1	393
19-21 år	59,3	946
22-29 år	50,3	1.911
30-39 år	61,0	2.518
40-49 år	71,4	3.992
50-59 år	75,1	5.100
60-69 år	81,5	5.644
70-79 år	82,1	4.911
80-89 år	70,2	1.632
90-99 år	43,2	308

### B2.306.2 Valgdeltagelse fordelt på generationer (2017)

	Pct.	N
18-25 år	56,8	2.333
26-29 år	53,8	917
30-59 år	70,8	11.610
60-66 år	80,3	3.798
67- år	78,8	8.705

Figur B2.306.1: Valgdeltagelse fordelt på alder og køn

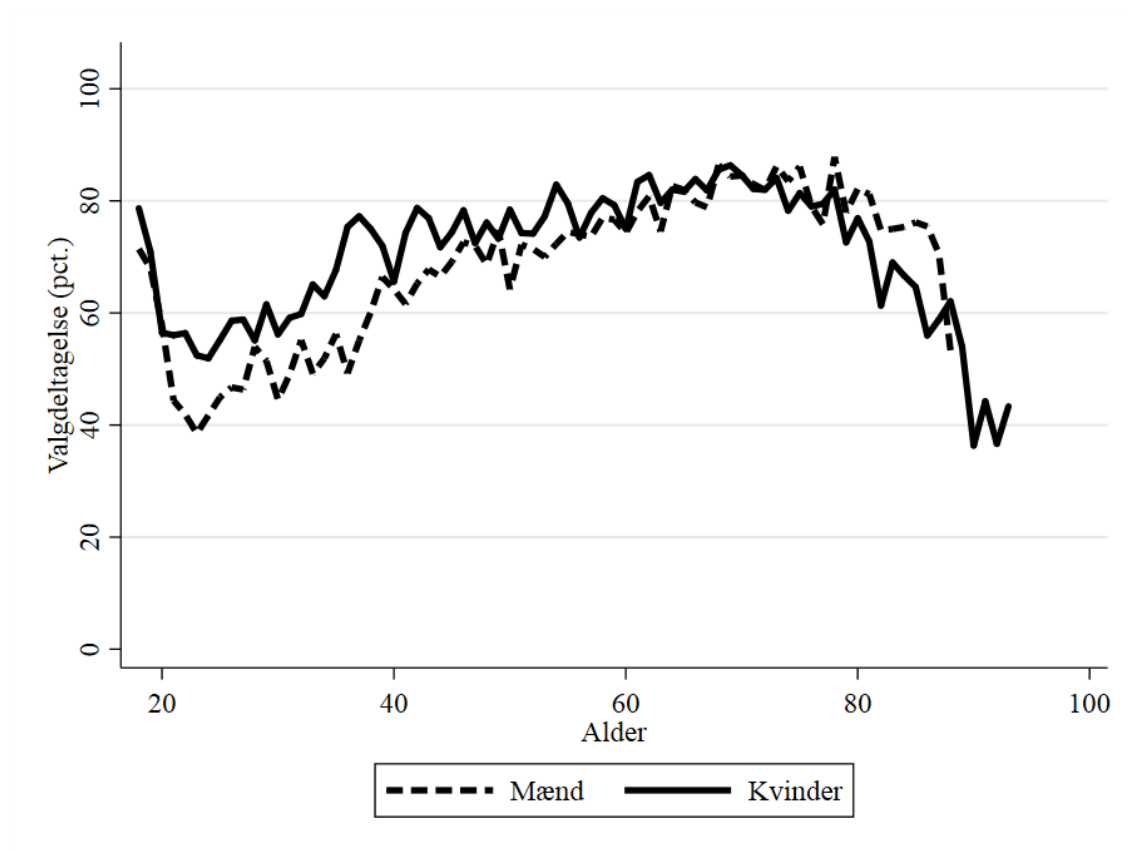

### B2.306.3 Valgdeltagelse opdelt på køn

	Pct.	N
Mand	71,0	13.591
Kvinde	74,8	13.772

### B2.306.4 Valgdeltagelse opdelt på færdiggjort uddannelse (2017)

	Pct.	N
Grundskole	64,4	9.305
Gymnasial uddannelse	69,9	1.141
Faglig uddannelse	75,8	11.019
Kort- og mellemlang videregående uddannelse	85,1	4.384
Lang videregående uddannelse	84,1	950

### B2.306.5 Valgdeltagelse opdelt på personlig indkomst (2017)

	Pct.	N
Under 100.000 kr.	62,3	2.294
100.000-199.999 kr.	72,3	7.509
200.000-299.999 kr.	68,6	7.144
300.000-399.999 kr.	77,5	5.428
400.000-499.999 kr.	81,5	2.867
500.000-599.999 kr.	78,3	1.084
600.000-699.999 kr.	78,9	470
700.000-799.999 kr.	81,9	199
800.000-899.999 kr.	75,4	114
900.000-999.999 kr.	86,5	52
Over 1.000.000 kr.	80,8	156

### B2.306.6 Valgdeltagelse opdelt på modtagere af sociale ydelser (2017)

	Pct.	N
Dagpenge inkl. aktivering	73,0	429
Kontanthjælp	45,5	527
Uddannelseshjælp	46,8	333
Ledighedsydelse	69,0	87
Flexjob	73,1	553
Førtidspension	59,2	1.808
Ressourceforløb	58,1	105
Sygedagpenge	69,9	534
SU	69,0	819
Efterløn og folkepension	81,2	9.440
Jobafklaring	60,2	123
Barsel	71,3	157
Andre ydelser	60,8	102
Ingen ydelser	72,2	11.331

B2.306.7 Valgdeltagelse fordelt på danskere, indvandrere og efterkommere (2017)

	Pct.	N
Dansk	74,2	25.891
Indvandrere	50,3	1.366
Efterkommere	49,1	106

B2.306.8 Valgdeltagelse opdelt på oprindelseslande (grupperet) (2017)

	Pct.	N
Danmark	74,2	25.891
Gamle EU lande	58,7	341
Nye EU lande	22,6	297
Resten af nordiske lande	61,6	99
Andre vestlige lande	71,7	53
Ikke-vestlige lande	54,7	682

B2.306.9 Valgdeltagelse opdelt på oprindelseslande (2017)

	Pct.	N
Danmark	74,2	25.891
Norge	68,0	75
Sverige	75,0	76
Polen	17,3	127
Rumænien	31,0	42
Storbritannien	40,7	59
Tyrkiet	60,8	51
Tyskland	55,7	115
USA	67,7	31
Afghanistan	38,9	36
Myanmar	70,6	51
Sri Lanka	65,4	104
Kina	61,3	31
Filippinerne	48,5	33
Syrien	71,2	66
Thailand	40,7	86
Litauen	12,2	49



B2.306.10: Valgdeltagelse fordelt på aldersgrupper (2013 og 2017)

	2013		2017		Stigning fra 2013 til 2017 i procentpoint
	Pct.	N	Pct.	N	
18 år	65,8	442	75,1	393	9,3
19 år	66,5	334	69,4	343	2,9
20 år	52,8	307	57,2	327	4,4
21 år	47,3	277	49,3	276	2,0
22 år	44,4	223	47,9	284	3,5
23 år	45,9	183	43,8	217	-2,1
24 år	45,6	226	46,6	219	1,0
25 år	47,5	200	49,6	274	2,1
26 år	50,0	196	52,9	223	2,9
27 år	57,1	170	52,0	225	-5,1
28 år	56,5	214	54,6	240	-1,9
29 år	52,9	204	55,5	229	2,6
30 år	58,0	226	49,8	233	-8,2
18-25 år	54,2	2.192	56,8	2.333	2,6
26-30 år	55,0	1.010	53,0	1.150	-2,0
31+ år	76,7	23.388	75,4	23.880	-1,3
Total	74,0	26.590	72,9	27.363	-1,1

## B2.316 Holbæk (nr. 316)

### B2.316.1 Valgdeltagelse opdelt på aldersgrupper (2017)

	Pct.	N
18 år	76,6	963
19-21 år	63,7	2.414
22-29 år	54,2	5.409
30-39 år	66,8	7.092
40-49 år	76,0	9.967
50-59 år	76,9	10.674
60-69 år	83,1	9.019
70-79 år	83,1	6.917
80-89 år	68,6	2.509
90-99 år	44,3	533

### B2.316.2 Valgdeltagelse fordelt på generationer (2017)

	Pct.	N
18-25 år	61,5	6.060
26-29 år	54,3	2.726
30-59 år	74,0	27.733
60-66 år	82,0	6.329
67- år	79,0	12.665

Figur B2.316.1: Valgdeltagelse fordelt på alder og køn

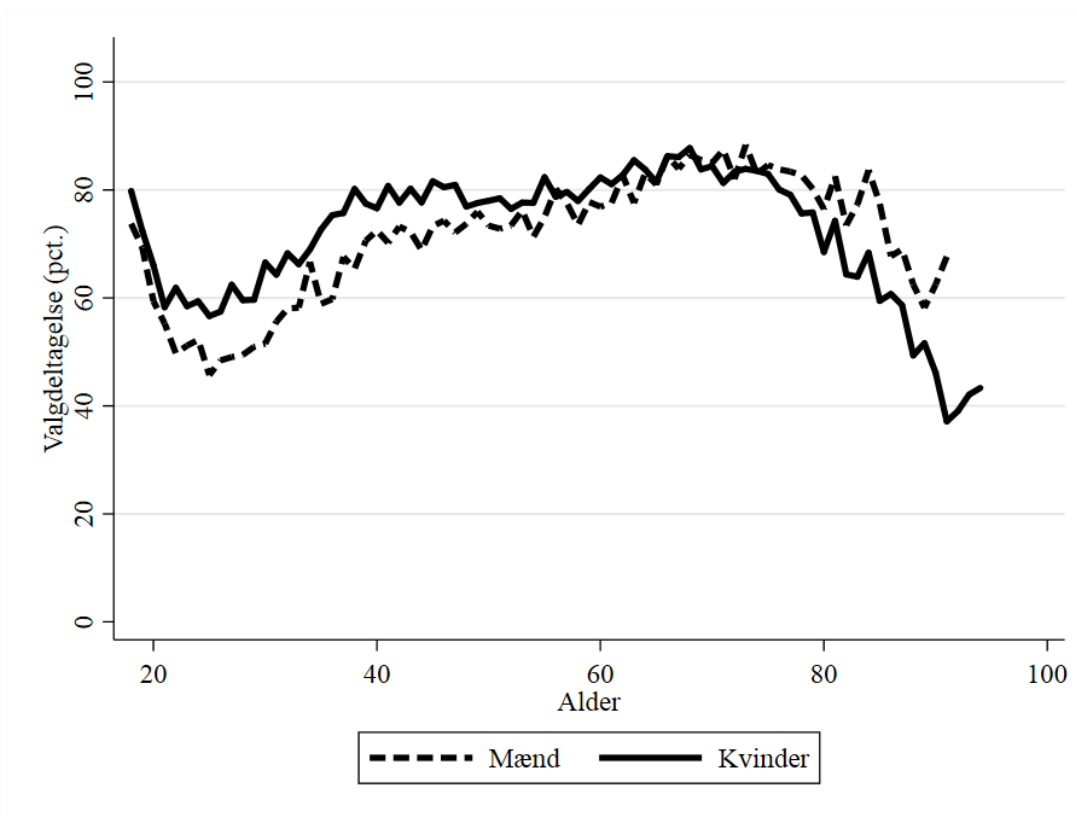

### B2.316.3 Valgdeltagelse opdelt på køn

	Pct.	N
Mand	71,8	27.314
Kvinde	75,6	28.199

### B2.316.4 Valgdeltagelse opdelt på færdiggjort uddannelse (2017)

	Pct.	N
Grundskole	63,6	16.503
Gymnasial uddannelse	69,4	3.527
Faglig uddannelse	76,0	20.542
Kort- og mellemlang videregående uddannelse	85,4	11.217
Lang videregående uddannelse	86,2	2.713

### B2.316.5 Valgdeltagelse opdelt på personlig indkomst (2017)

	Pct.	N
Under 100.000 kr.	62,3	5.362
100.000-199.999 kr.	69,7	12.147
200.000-299.999 kr.	68,5	12.712
300.000-399.999 kr.	77,3	11.180
400.000-499.999 kr.	83,0	7.405
500.000-599.999 kr.	84,0	3.208
600.000-699.999 kr.	85,2	1.396
700.000-799.999 kr.	84,8	730
800.000-899.999 kr.	86,4	403
900.000-999.999 kr.	87,6	241
Over 1.000.000 kr.	85,0	607

### B2.316.6 Valgdeltagelse opdelt på modtagere af sociale ydelser (2017)

	Pct.	N
Dagpenge inkl. aktivering	68,5	1.014
Kontanthjælp	46,9	1.066
Uddannelseshjælp	40,5	504
Ledighedsydelse	68,6	223
Forrevalidering og revalidering	73,7	57
Flexjob	78,6	851
Førtidspension	58,6	2.841
Ressourceforløb	60,2	309
Sygedagpenge	73,1	1.022
SU	69,3	2.864
Efterløn og folkepension	82,1	13.820
Integrationsydelse	69,6	46
Jobafklaring	66,7	252
Barsel	68,3	489
Andre ydelser	49,8	227
Ingen ydelser	74,7	28.351

B2.316.7 Valgdeltagelse fordelt på danskere, indvandrere og efterkommere (2017)

	Pct.	N
Dansk	76,1	50.784
Indvandrere	47,8	4.110
Efterkommere	50,7	619

B2.316.8 Valgdeltagelse opdelt på oprindelseslande (grupperet) (2017)

	Pct.	N
Danmark	76,1	50.784
Gamle EU lande	61,0	600
Nye EU lande	20,5	821
Resten af nordiske lande	56,2	146
Andre vestlige lande	67,6	74
Ikke-vestlige lande	52,2	3.088

B2.316.9 Valgdeltagelse opdelt på oprindelseslande (2017)

	Pct.	N
Danmark	76,1	50.784
Finland	65,2	46
Island	50,0	32
Norge	57,9	114
Sverige	51,4	138
Bulgarien	15,9	88
Holland	58,0	50
Jugoslavien	46,3	95
Polen	19,7	396
Rumænien	18,4	136
Storbritannien	62,9	116
Tyrkiet	62,2	884
Tyskland	67,9	137
Marokko	45,5	33
Somalia	58,5	147
USA	70,6	34
Afghanistan	49,8	205
Sri Lanka	67,2	201
Irak	32,1	287
Iran	45,0	111
Kina	34,7	49
Libanon	38,1	105
Pakistan	25,8	31
Filippinerne	58,8	68
Syrien	57,0	86
Thailand	50,0	116
Litauen	9,9	91
Rusland	51,2	41
Ukraine	39,1	46
Bosnien-Hercegovina	58,5	65
Kosovo	45,1	71

B2.316.10: Valgdeltagelse fordelt på aldersgrupper (2013 og 2017)

	2013		2017		Stigning fra 2013 til 2017 i procentpoint
	Pct.	N	Pct.	N	
18 år	69,6	966	76,6	963	7,0
19 år	65,1	942	70,8	845	5,7
20 år	56,5	810	62,7	841	6,2
21 år	48,0	738	56,7	728	8,7
22 år	47,6	588	55,3	712	7,7
23 år	43,7	630	54,3	672	10,6
24 år	44,5	602	55,6	626	11,1
25 år	47,4	568	51,0	673	3,6
26 år	52,7	495	52,6	661	-0,1
27 år	50,6	575	55,2	686	4,6
28 år	52,5	585	54,3	709	1,8
29 år	52,8	572	54,9	670	2,1
30 år	60,2	583	59,2	601	-1,0
18-25 år	54,6	5.844	61,5	6.060	6,9
26-30 år	53,8	2.810	55,2	3.327	1,4
31+ år	74,8	44.767	76,7	46.126	1,9
Total	71,5	53.421	73,7	55.513	2,2

## B2.320 Faxe (nr. 320)

### B2.320.1 Valgdeltagelse opdelt på aldersgrupper (2017)

	Pct.	N
18 år	74,2	473
19-21 år	61,0	1.150
22-29 år	49,4	2.502
30-39 år	58,1	3.411
40-49 år	72,1	5.153
50-59 år	72,9	5.689
60-69 år	79,4	4.880
70-79 år	82,3	3.796
80-89 år	64,8	1.362
90-99 år	41,1	282

### B2.320.2 Valgdeltagelse fordelt på generationer (2017)

	Pct.	N
18-25 år	57,7	2.845
26-29 år	50,5	1.280
30-59 år	69,1	14.253
60-66 år	77,7	3.424
67- år	77,3	6.904

Figur B2.320.1: Valgdeltagelse fordelt på alder og køn

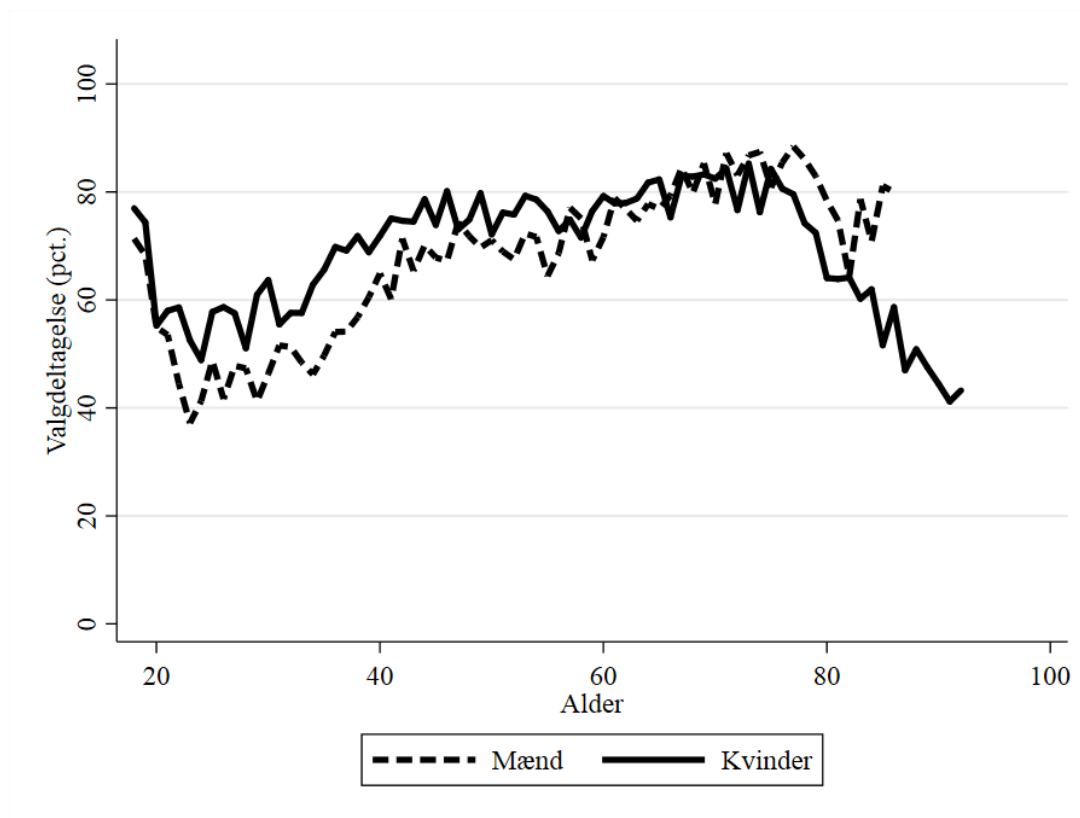

B2.320.3 Valgdeltagelse opdelt på køn

	Pct.	N
Mand	68,1	14.459
Kvinde	72,2	14.247

B2.320.4 Valgdeltagelse opdelt på færdiggjort uddannelse (2017)

	Pct.	N
Grundskole	62,9	9.055
Gymnasial uddannelse	67,3	1.464
Faglig uddannelse	71,9	11.575
Kort- og mellemlang videregående uddannelse	82,3	4.976
Lang videregående uddannelse	81,2	1.025

B2.320.5 Valgdeltagelse opdelt på personlig indkomst (2017)

	Pct.	N
Under 100.000 kr.	57,5	2.735
100.000-199.999 kr.	68,4	6.470
200.000-299.999 kr.	65,4	6.673
300.000-399.999 kr.	73,2	6.160
400.000-499.999 kr.	79,3	3.586
500.000-599.999 kr.	79,9	1.529
600.000-699.999 kr.	81,3	657
700.000-799.999 kr.	82,9	322
800.000-899.999 kr.	85,6	160
900.000-999.999 kr.	84,0	94
Over 1.000.000 kr.	82,0	217

B2.320.6 Valgdeltagelse opdelt på modtagere af sociale ydelser (2017)

	Pct.	N
Dagpenge inkl. aktivering	66,6	554
Kontanthjælp	42,0	443
Uddannelseshjælp	44,9	292
Ledighedsydelse	65,0	157
Forrevalidering og revalidering	67,8	59
Flexjob	72,7	517
Førtidspension	54,3	1.111
Ressourceforløb	62,9	159
Sygedagpenge	69,1	560
SU	68,2	1.157
Efterløn og folkepension	79,5	7.536
Jobafklaring	64,1	92
Barsel	58,7	223
Andre ydelser	52,5	122
Ingen ydelser	69,7	14.780



B2.320.7 Valgdeltagelse fordelt på danskere, indvandrere og efterkommere (2017)

	Pct.	N
Dansk	72,8	26.696
Indvandrere	34,4	1.868
Efterkommere	33,1	142

B2.320.8 Valgdeltagelse opdelt på oprindelseslande (grupperet) (2017)

	Pct.	N
Danmark	72,8	26.696
Gamle EU lande	51,4	362
Nye EU lande	8,9	723
Resten af nordiske lande	60,9	87
Andre vestlige lande	53,1	32
Ikke-vestlige lande	45,8	806

B2.320.9 Valgdeltagelse opdelt på oprindelseslande (2017)

	Pct.	N
Danmark	72,8	26.696
Island	62,5	32
Norge	59,3	54
Sverige	49,3	71
Holland	63,3	30
Polen	5,4	496
Rumænien	12,3	73
Storbritannien	50,8	65
Tyrkiet	34,8	66
Tyskland	54,1	109
Afghanistan	56,5	62
Bhutan	80,0	45
Irak	41,9	62
Iran	45,5	33
Libanon	34,5	55
Syrien	52,3	86
Vietnam	57,9	57
Thailand	50,0	56
Litauen	14,6	48

B2.320.10: Valgdeltagelse fordelt på aldersgrupper (2013 og 2017)

	2013		2017		Stigning fra 2013 til 2017 i procentpoint
	Pct.	N	Pct.	N	
18 år	70,0	500	74,2	473	4,2
19 år	66,2	414	71,3	408	5,1
20 år	52,0	371	55,1	394	3,1
21 år	47,2	320	55,5	348	8,3
22 år	46,1	254	50,6	336	4,5
23 år	50,0	278	43,7	284	-6,3
24 år	43,3	231	44,8	288	1,5
25 år	47,1	259	53,2	314	6,1
26 år	48,9	276	49,7	318	0,8
27 år	52,8	248	52,1	328	-0,7
28 år	48,1	233	49,0	310	0,9
29 år	55,4	258	51,2	324	-4,2
30 år	53,5	243	53,6	349	0,1
18-25 år	55,0	2.627	57,7	2.845	2,7
26-30 år	51,7	1.258	51,2	1.629	-0,5
31+ år	75,6	23.541	72,9	24.232	-2,7
Total	72,5	27.426	70,1	28.706	-2,4

## B2.326 Kalundborg (nr. 326)

### B2.326.1 Valgdeltagelse opdelt på aldersgrupper (2017)

	Pct.	N
18 år	74,6	639
19-21 år	57,9	1.498
22-29 år	46,9	3.406
30-39 år	59,2	4.601
40-49 år	70,9	6.527
50-59 år	71,9	7.448
60-69 år	79,5	6.879
70-79 år	82,0	5.572
80-89 år	68,7	2.056
90-99 år	45,5	387

### B2.326.2 Valgdeltagelse fordelt på generationer (2017)

	Pct.	N
18-25 år	54,8	3.844
26-29 år	49,2	1.699
30-59 år	68,4	18.576
60-66 år	78,6	4.855
67- år	77,7	10.053

Figur B2.326.1: Valgdeltagelse fordelt på alder og køn

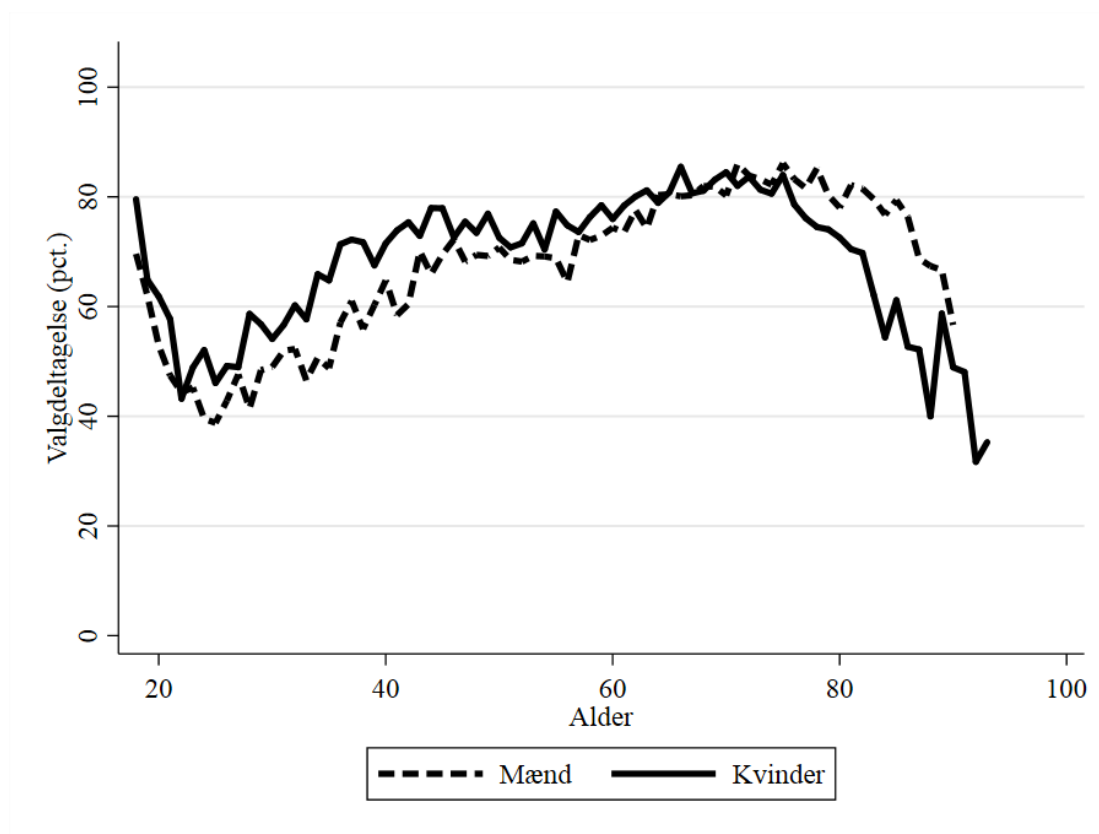

B2.326.3 Valgdeltagelse opdelt på køn

	Pct.	N
Mand	68,0	19.480
Kvinde	71,7	19.547

B2.326.4 Valgdeltagelse opdelt på færdiggjort uddannelse (2017)

	Pct.	N
Grundskole	60,6	13.290
Gymnasial uddannelse	66,0	1.669
Faglig uddannelse	73,4	15.657
Kort- og mellemlang videregående uddannelse	81,7	6.387
Lang videregående uddannelse	83,8	1.350

B2.326.5 Valgdeltagelse opdelt på personlig indkomst (2017)

	Pct.	N
Under 100.000 kr.	59,4	3.410
100.000-199.999 kr.	68,7	9.484
200.000-299.999 kr.	64,4	9.527
300.000-399.999 kr.	73,5	7.290
400.000-499.999 kr.	76,8	4.821
500.000-599.999 kr.	78,8	2.514
600.000-699.999 kr.	80,1	911
700.000-799.999 kr.	80,7	476
800.000-899.999 kr.	83,3	203
900.000-999.999 kr.	82,4	108
Over 1.000.000 kr.	81,1	227

B2.326.6 Valgdeltagelse opdelt på modtagere af sociale ydelser (2017)

	Pct.	N
Dagpenge inkl. aktivering	63,4	689
Kontanthjælp	41,4	708
Uddannelseshjælp	31,7	464
Ledighedsydelse	61,3	168
Forrevalidering og revalidering	75,6	41
Flexjob	70,5	648
Førtidspension	52,6	2.727
Ressourceforløb	49,6	246
Sygedagpenge	67,5	729
SU	66,5	1.518
Efterløn og folkepension	80,2	10.992
Jobafklaring	60,4	182
Barsel	63,5	312
Andre ydelser	58,7	121
Ingen ydelser	70,2	18.323

B2.326.7 Valgdeltagelse fordelt på danskere, indvandrere og efterkommere (2017)

	Pct.	N
Dansk	71,3	36.717
Indvandrere	47,3	2.105
Efterkommere	45,4	205

B2.326.8 Valgdeltagelse opdelt på oprindelseslande (grupperet) (2017)

	Pct.	N
Danmark	71,3	36.717
Gamle EU lande	60,5	342
Nye EU lande	18,2	395
Resten af nordiske lande	63,0	119
Andre vestlige lande	63,9	61
Ikke-vestlige lande	50,0	1.393

B2.326.9 Valgdeltagelse opdelt på oprindelseslande (2017)

	Pct.	N
Danmark	71,3	36.717
Island	61,3	31
Norge	64,4	87
Sverige	55,2	58
Bulgarien	16,7	30
Jugoslavien	35,2	91
Polen	17,5	206
Rumænien	17,4	69
Storbritannien	57,4	61
Tyrkiet	42,3	97
Tyskland	66,4	113
Marokko	63,3	30
Somalia	88,3	111
Afghanistan	49,0	51
Sri Lanka	48,4	31
Irak	32,8	61
Iran	41,2	34
Kina	35,5	31
Libanon	37,9	145
Filippinerne	61,9	42
Syrien	56,6	129
Thailand	43,7	87
Litauen	17,6	34
Bosnien-Hercegovina	28,8	80

B2.326.10: Valgdeltagelse fordelt på aldersgrupper (2013 og 2017)

	2013		2017		Stigning fra 2013 til 2017 i procentpoint
	Pct.	N	Pct.	N	
18 år	67,8	625	74,6	639	6,8
19 år	64,9	638	63,3	581	-1,6
20 år	54,0	491	57,1	487	3,1
21 år	45,6	447	51,6	430	6,0
22 år	41,4	389	43,8	411	2,4
23 år	45,9	366	47,1	446	1,2
24 år	51,5	357	45,3	422	-6,2
25 år	52,4	380	41,8	428	-10,6
26 år	47,5	326	45,8	400	-1,7
27 år	50,5	376	48,2	425	-2,3
28 år	53,6	345	50,1	447	-3,5
29 år	57,4	385	52,5	427	-4,9
30 år	58,2	409	51,6	407	-6,6
18-25 år	54,7	3.693	54,8	3.844	0,1
26-30 år	53,7	1.841	49,7	2.106	-4,0
31+ år	74,1	32.207	72,9	33.077	-1,2
Total	71,2	37.741	69,9	39.027	-1,3

## B2.329 Ringsted (nr. 329)

### B2.329.1 Valgdeltagelse opdelt på aldersgrupper (2017)

	Pct.	N
18 år	75,3	425
19-21 år	59,9	1.192
22-29 år	52,6	2.889
30-39 år	62,3	3.916
40-49 år	70,3	5.315
50-59 år	73,5	5.030
60-69 år	82,1	3.852
70-79 år	82,6	2.914
80-89 år	69,2	1.178
90-99 år	43,1	202

### B2.329.2 Valgdeltagelse fordelt på generationer (2017)

	Pct.	N
18-25 år	58,5	3.080
26-29 år	52,7	1.426
30-59 år	69,2	14.261
60-66 år	81,2	2.717
67- år	78,5	5.430

Figur B2.329.1: Valgdeltagelse fordelt på alder og køn

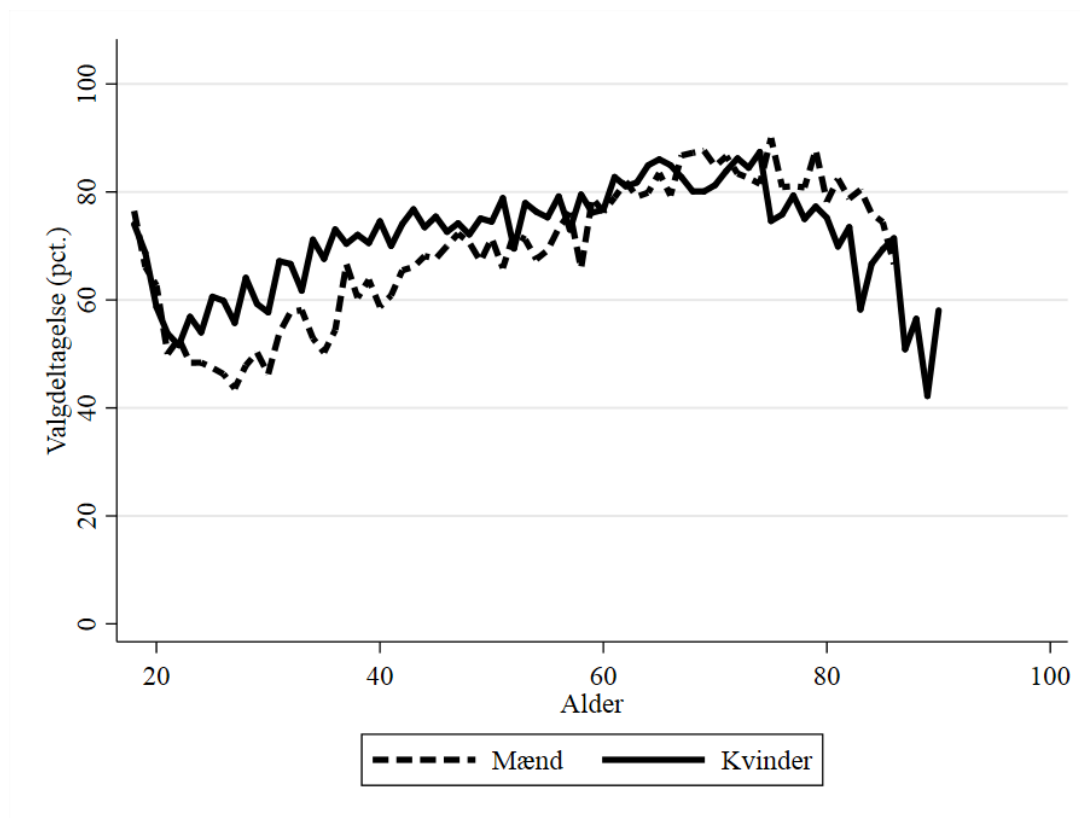

B2.329.3 Valgdeltagelse opdelt på køn

	Pct.	N
Mand	68,0	13.442
Kvinde	72,5	13.472

B2.329.4 Valgdeltagelse opdelt på færdiggjort uddannelse (2017)

	Pct.	N
Grundskole	62,0	7.842
Gymnasial uddannelse	66,3	1.827
Faglig uddannelse	72,8	10.252
Kort- og mellemlang videregående uddannelse	80,3	5.030
Lang videregående uddannelse	80,8	1.410

B2.329.5 Valgdeltagelse opdelt på personlig indkomst (2017)

	Pct.	N
Under 100.000 kr.	58,9	2.627
100.000-199.999 kr.	68,7	5.647
200.000-299.999 kr.	65,1	6.074
300.000-399.999 kr.	72,7	5.763
400.000-499.999 kr.	77,3	3.613
500.000-599.999 kr.	80,4	1.481
600.000-699.999 kr.	80,5	691
700.000-799.999 kr.	85,6	369
800.000-899.999 kr.	80,2	212
900.000-999.999 kr.	81,9	116
Over 1.000.000 kr.	79,7	246

B2.329.6 Valgdeltagelse opdelt på modtagere af sociale ydelser (2017)

	Pct.	N
Dagpenge inkl. aktivering	64,3	498
Kontanthjælp	48,1	474
Uddannelseshjælp	38,6	254
Ledighedsydelse	64,6	96
Flexjob	70,9	385
Førtidspension	56,6	1.293
Ressourceforløb	55,7	131
Sygedagpenge	69,8	514
SU	69,2	1.547
Efterløn og folkepension	81,5	5.848
Jobafklaring	58,9	124
Barsel	66,7	333
Andre ydelser	49,5	93
Ingen ydelser	69,6	14.569



B2.329.7 Valgdeltagelse fordelt på danskere, indvandrere og efterkommere (2017)

	Pct.	N
Dansk	74,5	23.532
Indvandrere	39,4	2.800
Efterkommere	45,4	582

B2.329.8 Valgdeltagelse opdelt på oprindelseslande (grupperet) (2017)

	Pct.	N
Danmark	74,5	23.532
Gamle EU lande	59,5	289
Nye EU lande	7,0	782
Resten af nordiske lande	56,7	90
Ikke-vestlige lande	48,8	2.193

B2.329.9 Valgdeltagelse opdelt på oprindelseslande (2017)

	Pct.	N
Danmark	74,5	23.532
Norge	60,7	61
Sverige	69,6	46
Jugoslavien	44,4	36
Polen	5,3	505
Rumænien	4,4	137
Storbritannien	55,9	68
Tyrkiet	57,2	832
Tyskland	76,6	77
Marokko	47,5	122
Afghanistan	39,8	113
Irak	37,6	202
Iran	42,3	78
Kina	23,3	43
Libanon	51,4	222
Pakistan	28,9	38
Filippinerne	63,9	36
Thailand	48,9	45
Litauen	13,6	59

B2.329.10: Valgdeltagelse fordelt på aldersgrupper (2013 og 2017)

	2013		2017		Stigning fra 2013 til 2017 i procentpoint
	Pct.	N	Pct.	N	
18 år	73,5	434	75,3	425	1,8
19 år	67,7	446	67,5	397	-0,2
20 år	60,9	381	60,8	385	-0,1
21 år	53,0	385	51,7	410	-1,3
22 år	57,1	289	52,2	381	-4,9
23 år	55,5	353	52,5	358	-3,0
24 år	58,1	298	51,0	351	-7,1
25 år	53,3	302	54,4	373	1,1
26 år	50,0	294	52,1	330	2,1
27 år	57,9	328	48,9	401	-9,0
28 år	57,1	329	55,6	358	-1,5
29 år	63,6	294	54,6	337	-9,0
30 år	62,3	289	51,8	363	-10,5
18-25 år	60,7	2.888	58,5	3.080	-2,2
26-30 år	58,1	1.534	52,5	1.789	-5,6
31+ år	76,3	21.271	73,3	22.045	-3,0
Total	73,5	25.693	70,2	26.914	-3,3

## B2.330 Slagelse (nr. 330)

### B2.330.1 Valgdeltagelse opdelt på aldersgrupper (2017)

	Pct.	N
18 år	70,1	925
19-21 år	56,1	3.091
22-29 år	50,9	7.620
30-39 år	61,4	7.952
40-49 år	70,6	10.349
50-59 år	74,3	11.228
60-69 år	80,9	9.821
70-79 år	81,5	8.032
80-89 år	67,8	3.098
90-99 år	42,5	623

### B2.330.2 Valgdeltagelse fordelt på generationer (2017)

	Pct.	N
18-25 år	54,4	8.101
26-29 år	52,4	3.535
30-59 år	69,5	29.529
60-66 år	79,9	6.889
67- år	77,3	14.701

Figur B2.330.1: Valgdeltagelse fordelt på alder og køn

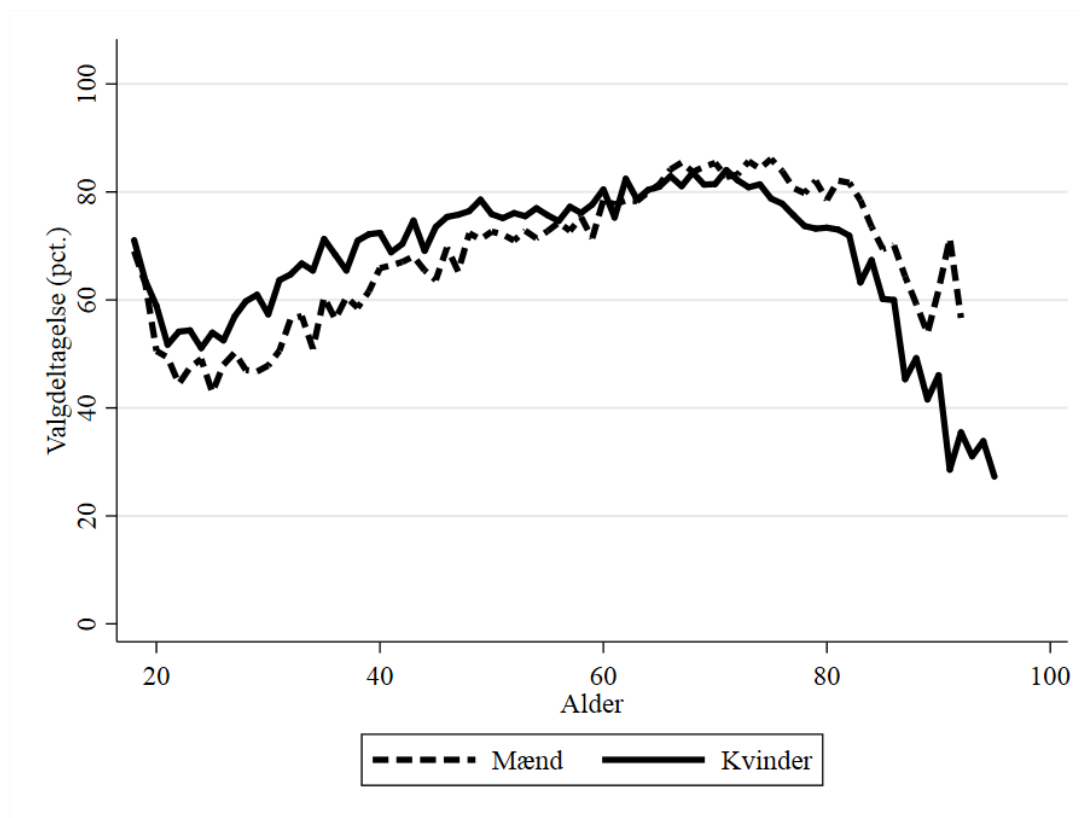

### B2.330.3 Valgdeltagelse opdelt på køn

	Pct.	N
Mand	68,0	30.871
Kvinde	71,1	31.884

### B2.330.4 Valgdeltagelse opdelt på færdiggjort uddannelse (2017)

	Pct.	N
Grundskole	58,8	20.493
Gymnasial uddannelse	64,4	4.261
Faglig uddannelse	74,4	22.976
Kort- og mellemlang videregående uddannelse	81,7	11.506
Lang videregående uddannelse	82,0	2.218

### B2.330.5 Valgdeltagelse opdelt på personlig indkomst (2017)

	Pct.	N
Under 100.000 kr.	55,6	6.555
100.000-199.999 kr.	65,9	14.844
200.000-299.999 kr.	65,1	15.850
300.000-399.999 kr.	75,4	12.773
400.000-499.999 kr.	80,0	7.190
500.000-599.999 kr.	82,6	2.875
600.000-699.999 kr.	82,9	1.173
700.000-799.999 kr.	82,1	553
800.000-899.999 kr.	79,0	262
900.000-999.999 kr.	83,6	159
Over 1.000.000 kr.	85,3	422

### B2.330.6 Valgdeltagelse opdelt på modtagere af sociale ydelser (2017)

	Pct.	N
Dagpenge inkl. aktivering	63,0	1.246
Kontanthjælp	42,8	1.555
Uddannelseshjælp	37,4	713
Ledighedsydelse	60,9	161
Forrevalidering og revalidering	70,2	47
Flexjob	75,9	721
Førtidspension	50,5	3.393
Ressourceforløb	51,8	573
Sygedagpenge	72,1	1.047
SU	62,6	4.288
Efterløn og folkepension	80,5	15.733
Integrationsydelse	24,6	65
Jobafklaring	62,6	230
Barsel	65,5	580
Andre ydelser	56,1	301
Ingen ydelser	70,6	30.138

B2.330.7 Valgdeltagelse fordelt på danskere, indvandrere og efterkommere (2017)

	Pct.	N
Dansk	72,5	56.554
Indvandrere	44,2	5.078
Efterkommere	36,2	1.123

B2.330.8 Valgdeltagelse opdelt på oprindelseslande (grupperet) (2017)

	Pct.	N
Danmark	72,5	56.554
Gamle EU lande	56,6	592
Nye EU lande	18,1	834
Resten af nordiske lande	52,2	159
Andre vestlige lande	50,0	72
Ikke-vestlige lande	45,0	4.544

B2.330.9 Valgdeltagelse opdelt på oprindelseslande (2017)

	Pct.	N
Danmark	72,5	56.554
Statsløs	63,3	30
Island	32,6	43
Norge	60,0	115
Sverige	58,5	118
Bulgarien	11,3	141
Italien	31,4	35
Jugoslavien	20,9	148
Polen	17,3	307
Rumænien	11,0	173
Storbritannien	50,5	101
Tyrkiet	46,8	1.354
Ungarn	32,4	68
Tyskland	64,0	203
Marokko	39,5	38
Somalia	48,4	182
USA	45,9	37
Afghanistan	52,6	135
Sri Lanka	51,3	80
Indien	32,5	40
Irak	37,8	135
Iran	46,2	93
Kina	27,1	70
Libanon	38,5	626
Pakistan	33,3	30
Filippinerne	56,5	115
Syrien	45,0	149
Vietnam	60,5	205
Thailand	40,2	127
Litauen	23,9	67
Rusland	43,2	37
Ukraine	63,3	30
Bosnien-Hercegovina	53,4	457

B2.330.10: Valgdeltagelse fordelt på aldersgrupper (2013 og 2017)

	2013		2017		Stigning fra 2013 til 2017 i procentpoint
	Pct.	N	Pct.	N	
18 år	68,6	1.086	70,1	925	1,5
19 år	60,2	1.001	63,3	1.014	3,1
20 år	52,2	1.084	54,6	1.049	2,4
21 år	49,1	960	50,5	1.028	1,4
22 år	44,9	936	49,1	1.081	4,2
23 år	50,6	850	51,0	1.025	0,4
24 år	46,8	805	50,0	1.037	3,2
25 år	48,1	744	48,1	942	0,0
26 år	51,0	747	50,1	982	-0,9
27 år	51,1	756	53,5	866	2,4
28 år	53,6	727	53,1	865	-0,5
29 år	55,7	702	53,5	822	-2,2
30 år	54,1	654	52,2	779	-1,9
18-25 år	53,2	7.466	54,4	8.101	1,2
26-30 år	53,0	3.586	52,4	4.314	-0,6
31+ år	75,3	48.797	73,5	50.340	-1,8
Total	71,2	59.849	69,6	62.755	-1,6

## B2.336 Stevns (nr. 336)

### B2.336.1 Valgdeltagelse opdelt på aldersgrupper (2017)

	Pct.	N
18 år	74,6	240
19-21 år	60,6	606
22-29 år	46,9	1.412
30-39 år	62,8	2.140
40-49 år	73,2	3.111
50-59 år	74,8	3.624
60-69 år	82,3	3.228
70-79 år	84,8	2.733
80-89 år	70,6	954
90-99 år	42,9	182

### B2.336.2 Valgdeltagelse fordelt på generationer (2017)

	Pct.	N
18-25 år	56,3	1.547
26-29 år	47,4	711
30-59 år	71,3	8.875
60-66 år	80,8	2.232
67- år	80,6	4.872

Figur B2.336.1: Valgdeltagelse fordelt på alder og køn

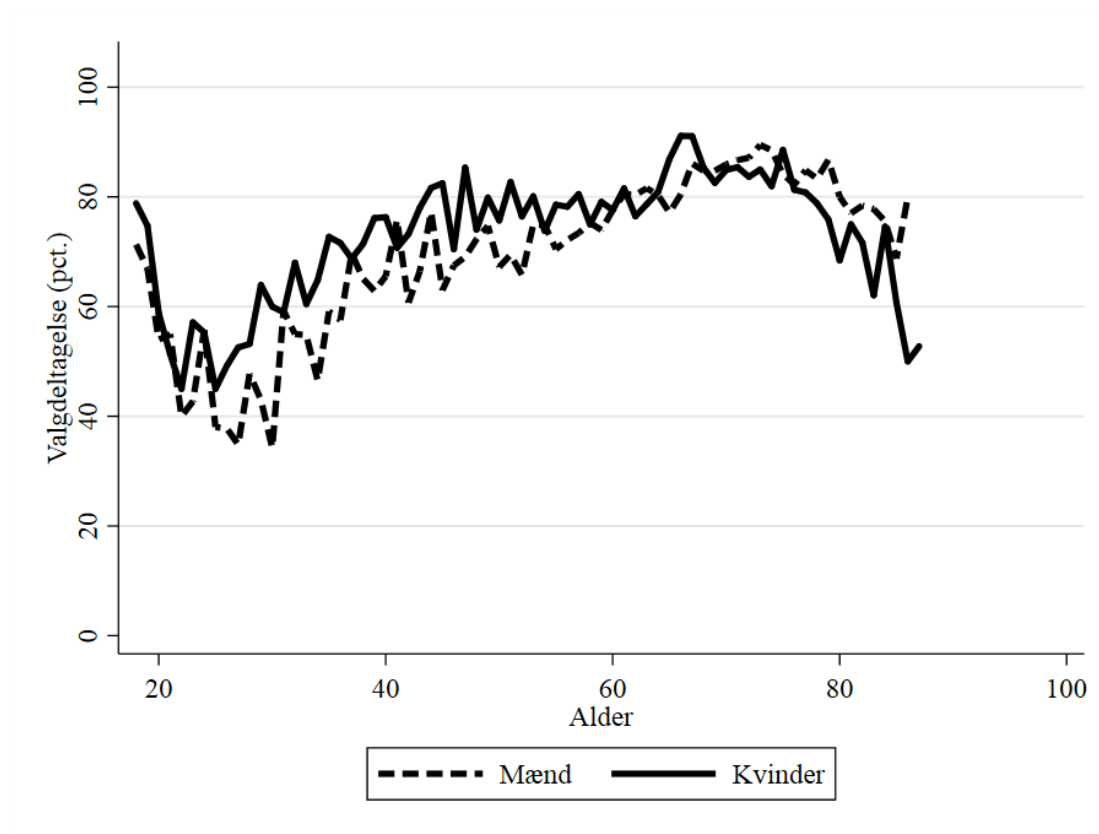



### B2.336.3 Valgdeltagelse opdelt på køn

	Pct.	N
Mand	70,6	9.194
Kvinde	75,0	9.043

### B2.336.4 Valgdeltagelse opdelt på færdiggjort uddannelse (2017)

	Pct.	N
Grundskole	65,6	5.409
Gymnasial uddannelse	67,0	983
Faglig uddannelse	75,5	7.353
Kort- og mellemlang videregående uddannelse	83,3	3.252
Lang videregående uddannelse	79,2	843

### B2.336.5 Valgdeltagelse opdelt på personlig indkomst (2017)

	Pct.	N
Under 100.000 kr.	57,0	1.643
100.000-199.999 kr.	71,7	4.296
200.000-299.999 kr.	69,3	4.112
300.000-399.999 kr.	75,9	3.743
400.000-499.999 kr.	79,3	2.307
500.000-599.999 kr.	81,4	1.029
600.000-699.999 kr.	85,8	444
700.000-799.999 kr.	81,4	231
800.000-899.999 kr.	86,4	125
900.000-999.999 kr.	84,9	86
Over 1.000.000 kr.	77,5	178

### B2.336.6 Valgdeltagelse opdelt på modtagere af sociale ydelser (2017)

	Pct.	N
Dagpenge inkl. aktivering	65,9	305
Kontanthjælp	45,3	267
Uddannelseshjælp	41,0	156
Ledighedsydelse	68,7	83
Forrevalidering og revalidering	62,0	50
Flexjob	74,7	316
Førtidspension	57,0	714
Ressourceforløb	59,3	91
Sygedagpenge	67,0	273
SU	67,6	615
Efterløn og folkepension	83,2	5.191
Integrationsydelse	48,4	31
Jobafklaring	58,1	43
Barsel	67,9	134
Andre ydelser	42,3	71
Ingen ydelser	71,6	9.245

B2.336.7 Valgdeltagelse fordelt på danskere, indvandrere og efterkommere (2017)

	Pct.	N
Dansk	75,3	17.027
Indvandrere	36,8	1.146
Efterkommere	51,6	64

B2.336.8 Valgdeltagelse opdelt på oprindelseslande (grupperet) (2017)

	Pct.	N
Danmark	75,3	17.027
Gamle EU lande	62,0	245
Nye EU lande	10,8	408
Resten af nordiske lande	50,9	53
Ikke-vestlige lande	45,3	479

B2.336.9 Valgdeltagelse opdelt på oprindelseslande (2017)

	Pct.	N
Danmark	75,3	17.027
Norge	51,4	35
Sverige	65,2	46
Polen	13,2	182
Rumænien	11,1	63
Storbritannien	64,3	42
Tyrkiet	34,9	43
Tyskland	72,5	69
Afghanistan	41,2	34
Thailand	48,8	41

B2.336.10: Valgdeltagelse fordelt på aldersgrupper (2013 og 2017)

	2013		2017		Stigning fra 2013 til 2017 i procentpoint
	Pct.	N	Pct.	N	
18 år	71,6	275	74,6	240	3,0
19 år	68,8	269	70,4	226	1,6
20 år	58,6	181	55,8	206	-2,8
21 år	47,5	200	53,4	174	5,9
22 år	50,3	151	42,2	180	-8,1
23 år	47,3	129	48,6	173	1,3
24 år	55,6	126	55,5	155	-0,1
25 år	50,3	149	40,9	193	-9,4
26 år	44,6	121	42,6	155	-2,0
27 år	59,6	141	43,1	167	-16,5
28 år	50,0	144	50,5	182	0,5
29 år	49,3	134	51,7	207	2,4
30 år	49,4	166	48,4	155	-1,0
18-25 år	58,4	1.480	56,3	1.547	-2,1
26-30 år	50,7	706	47,6	866	-3,1
31+ år	78,1	15.142	75,7	15.824	-2,4
Total	75,3	17.328	72,8	18.237	-2,5

## B2.350 Lejre (nr. 350)

### B2.350.1 Valgdeltagelse opdelt på aldersgrupper (2017)

	Pct.	N
18 år	82,1	318
19-21 år	68,1	787
22-29 år	51,4	1.091
30-39 år	69,7	2.227
40-49 år	78,3	3.762
50-59 år	80,8	3.708
60-69 år	86,8	3.206
70-79 år	86,9	2.759
80-89 år	74,3	884
90-99 år	54,0	189

### B2.350.2 Valgdeltagelse fordelt på generationer (2017)

	Pct.	N
18-25 år	64,5	1.620
26-29 år	54,3	576
30-59 år	77,3	9.697
60-66 år	85,9	2.191
67- år	83,6	4.852

Figur B2.350.1: Valgdeltagelse fordelt på alder og køn

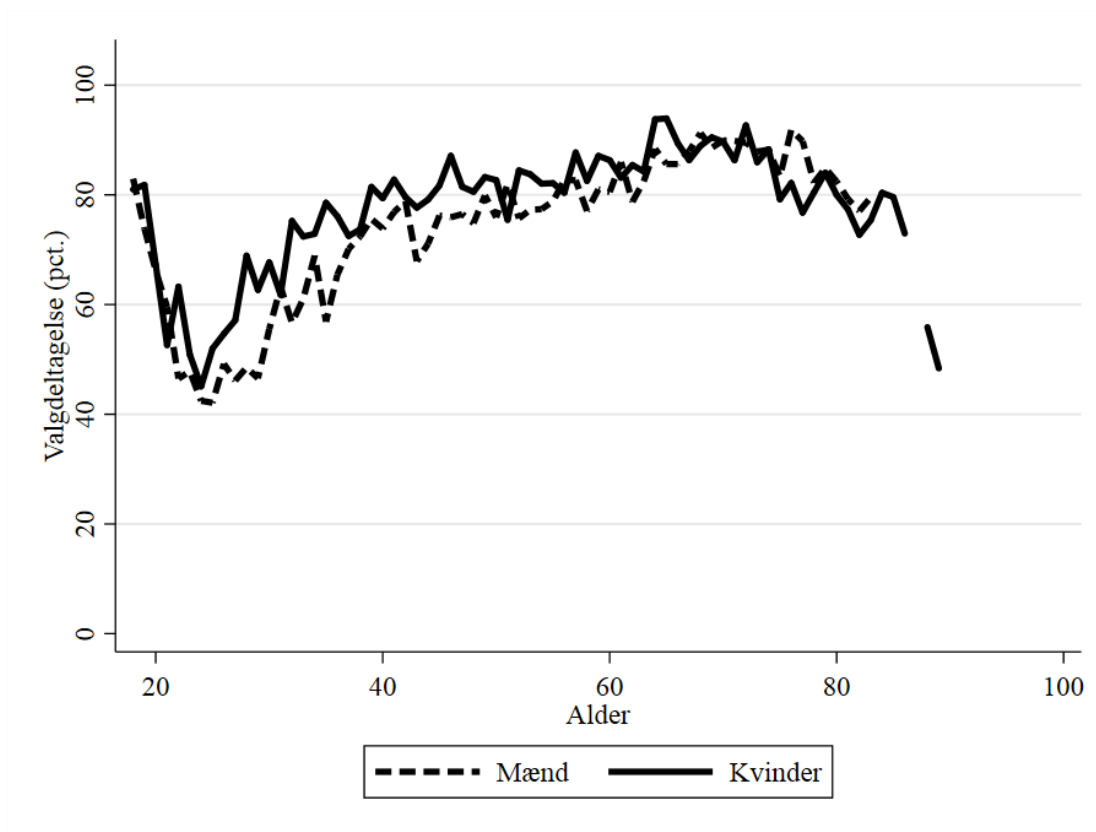

B2.350.3 Valgdeltagelse opdelt på køn

	Pct.	N
Mand	76,4	9.402
Kvinde	79,8	9.534

B2.350.4 Valgdeltagelse opdelt på færdiggjort uddannelse (2017)

	Pct.	N
Grundskole	68,9	4.433
Gymnasial uddannelse	73,0	1.102
Faglig uddannelse	78,6	7.062
Kort- og mellemlang videregående uddannelse	86,0	4.261
Lang videregående uddannelse	88,6	1.786

B2.350.5 Valgdeltagelse opdelt på personlig indkomst (2017)

	Pct.	N
Under 100.000 kr.	68,0	1.699
100.000-199.999 kr.	76,0	3.622
200.000-299.999 kr.	72,6	3.676
300.000-399.999 kr.	80,2	3.809
400.000-499.999 kr.	84,1	2.801
500.000-599.999 kr.	84,2	1.454
600.000-699.999 kr.	85,4	727
700.000-799.999 kr.	84,7	419
800.000-899.999 kr.	88,3	213
900.000-999.999 kr.	89,6	144
Over 1.000.000 kr.	83,1	343

B2.350.6 Valgdeltagelse opdelt på modtagere af sociale ydelser (2017)

	Pct.	N
Dagpenge inkl. aktivering	72,7	264
Kontanthjælp	44,1	118
Uddannelseshjælp	51,7	89
Ledighedsydelse	78,6	42
Flexjob	79,0	290
Førtidspension	61,5	626
Ressourceforløb	58,0	81
Sygedagpenge	76,2	323
SU	73,4	755
Efterløn og folkepension	86,0	5.164
Jobafklaring	73,4	64
Barsel	68,8	202
Andre ydelser	60,0	65
Ingen ydelser	77,5	10.193

B2.350.7 Valgdeltagelse fordelt på danskere, indvandrere og efterkommere (2017)

	Pct.	N
Dansk	80,1	17.765
Indvandrere	47,7	1.073
Efterkommere	50,0	98

B2.350.8 Valgdeltagelse opdelt på oprindelseslande (grupperet) (2017)

	Pct.	N
Danmark	80,1	17.765
Gamle EU lande	63,3	300
Nye EU lande	24,7	198
Resten af nordiske lande	67,2	67
Andre vestlige lande	72,9	48
Ikke-vestlige lande	43,4	558

B2.350.9 Valgdeltagelse opdelt på oprindelseslande (2017)

	Pct.	N
Danmark	80,1	17.765
Norge	59,6	47
Sverige	53,8	52
Polen	33,3	81
Storbritannien	70,4	81
Tyrkiet	39,5	38
Tyskland	65,8	79
Irak	23,9	67
Iran	52,6	38
Libanon	29,0	31
Syrien	36,8	57
Thailand	71,1	38
Litauen	18,8	32

B2.350.10: Valgdeltagelse fordelt på aldersgrupper (2013 og 2017)

	2013		2017		Stigning fra 2013 til 2017 i procentpoint
	Pct.	N	Pct.	N	
18 år	76,9	364	82,1	318	5,2
19 år	70,8	322	77,9	307	7,1
20 år	64,4	275	66,7	249	2,3
21 år	58,6	181	56,7	231	-1,9
22 år	54,9	142	52,6	135	-2,3
23 år	53,8	106	49,0	149	-4,8
24 år	54,9	133	43,5	124	-11,4
25 år	46,2	106	46,7	107	0,5
26 år	52,1	140	52,2	138	0,1
27 år	57,3	124	51,4	148	-5,9
28 år	59,8	132	59,2	142	-0,6
29 år	66,2	142	54,7	148	-11,5
30 år	69,2	146	61,5	195	-7,7
18-25 år	64,3	1.629	64,5	1.620	0,2
26-30 år	61,1	684	56,2	771	-4,9
31+ år	82,8	18.148	80,5	16.545	-2,3
Total	80,6	20.461	78,1	18.936	-2,5

## B2.360 Lolland (nr. 360)

### B2.360.1 Valgdeltagelse opdelt på aldersgrupper (2017)

	Pct.	N
18 år	67,8	482
19-21 år	51,2	1.108
22-29 år	45,4	2.529
30-39 år	57,1	3.527
40-49 år	65,3	5.023
50-59 år	71,1	6.675
60-69 år	79,6	6.990
70-79 år	79,0	5.721
80-89 år	66,2	2.300
90-99 år	43,8	470

### B2.360.2 Valgdeltagelse fordelt på generationer (2017)

	Pct.	N
18-25 år	50,8	2.819
26-29 år	47,0	1.300
30-59 år	66,0	15.225
60-66 år	78,5	4.877
67- år	75,2	10.612

Figur B2.360.1: Valgdeltagelse fordelt på alder og køn

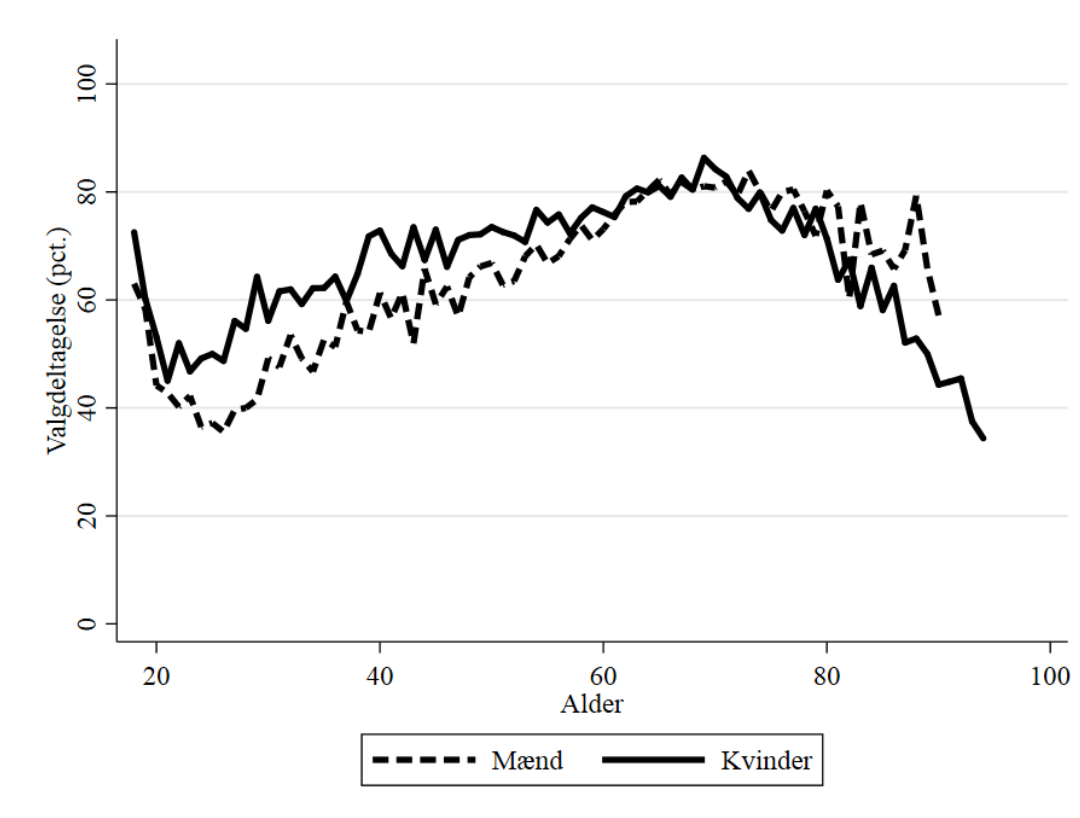

### B2.360.3 Valgdeltagelse opdelt på køn

	Pct.	N
Mand	66,5	17.578
Kvinde	70,7	17.255

### B2.360.4 Valgdeltagelse opdelt på færdiggjort uddannelse (2017)

	Pct.	N
Grundskole	59,1	13.549
Gymnasial uddannelse	64,1	1.301
Faglig uddannelse	74,8	13.862
Kort- og mellemlang videregående uddannelse	82,6	4.616
Lang videregående uddannelse	79,9	725

### B2.360.5 Valgdeltagelse opdelt på personlig indkomst (2017)

	Pct.	N
Under 100.000 kr.	54,0	2.980
100.000-199.999 kr.	67,0	10.516
200.000-299.999 kr.	63,7	10.198
300.000-399.999 kr.	76,5	6.584
400.000-499.999 kr.	81,6	2.761
500.000-599.999 kr.	81,9	886
600.000-699.999 kr.	81,4	371
700.000-799.999 kr.	81,6	163
800.000-899.999 kr.	81,7	93
900.000-999.999 kr.	88,5	52
Over 1.000.000 kr.	90,4	178

### B2.360.6 Valgdeltagelse opdelt på modtagere af sociale ydelser (2017)

	Pct.	N
Dagpenge inkl. aktivering	63,2	562
Kontanthjælp	41,6	1.010
Uddannelseshjælp	32,9	474
Ledighedsydelse	67,3	147
Forrevalidering og revalidering	65,6	183
Flexjob	75,8	619
Førtidspension	51,3	3.238
Ressourceforløb	52,4	168
Sygedagpenge	66,3	623
SU	61,2	1.206
Efterløn og folkepension	78,5	11.424
Jobafklaring	62,9	151
Barsel	64,0	203
Andre ydelser	58,5	159
Ingen ydelser	70,1	13.256



B2.360.7 Valgdeltagelse fordelt på danskere, indvandrere og efterkommere (2017)

	Pct.	N
Dansk	70,7	32.411
Indvandrere	41,2	2.199
Efterkommere	33,6	223

B2.360.8 Valgdeltagelse opdelt på oprindelseslande (grupperet) (2017)

	Pct.	N
Danmark	70,7	32.411
Gamle EU lande	53,1	399
Nye EU lande	21,3	503
Resten af nordiske lande	51,1	90
Ikke-vestlige lande	42,9	1.401

B2.360.9 Valgdeltagelse opdelt på oprindelseslande (2017)

	Pct.	N
Danmark	70,7	32.411
Norge	53,3	75
Sverige	51,7	87
Serbien-Montenegro	33,3	30
Jugoslavien	41,2	284
Polen	23,9	301
Rumænien	11,8	85
Storbritannien	57,4	61
Tyrkiet	34,2	73
Tyskland	50,0	150
Pakistan	30,3	33
Filippinerne	60,0	65
Syrien	55,7	70
Thailand	42,0	69
Ukraine	31,3	32
Bosnien-Hercegovina	45,0	278
Jugoslavien, forb. rep.	72,2	36
Kosovo	54,2	59

B2.360.10: Valgdeltagelse fordelt på aldersgrupper (2013 og 2017)

	2013		2017		Stigning fra 2013 til 2017 i procentpoint
	Pct.	N	Pct.	N	
18 år	70,5	566	67,8	482	-2,7
19 år	61,9	438	59,2	431	-2,7
20 år	49,9	371	48,1	366	-1,8
21 år	48,7	349	43,7	311	-5,0
22 år	44,2	342	45,3	344	1,1
23 år	51,3	279	44,3	300	-7,0
24 år	47,1	314	41,9	279	-5,2
25 år	54,3	289	42,8	306	-11,5
26 år	58,4	322	41,6	334	-16,8
27 år	55,0	300	47,3	298	-7,7
28 år	60,2	304	47,0	336	-13,2
29 år	59,2	341	52,1	332	-7,1
30 år	56,4	289	52,4	338	-4,0
18-25 år	55,1	2.948	50,8	2.819	-4,3
26-30 år	57,9	1.556	48,1	1.638	-9,8
31+ år	76,1	31.278	71,4	30.376	-4,7
Total	73,5	35.782	68,6	34.833	-4,9

## B2.370 Næstved (nr. 370)

### B2.370.1 Valgdeltagelse opdelt på aldersgrupper (2017)

	Pct.	N
18 år	73,2	868
19-21 år	59,0	2.241
22-29 år	50,6	5.221
30-39 år	62,0	6.943
40-49 år	72,0	9.418
50-59 år	75,5	9.907
60-69 år	82,8	8.750
70-79 år	84,2	6.753
80-89 år	69,5	2.474
90-99 år	49,2	508

### B2.370.2 Valgdeltagelse fordelt på generationer (2017)

	Pct.	N
18-25 år	56,1	5.775
26-29 år	53,2	2.555
30-59 år	70,7	26.268
60-66 år	81,7	6.204
67- år	80,0	12.295

Figur B2.370.1: Valgdeltagelse fordelt på alder og køn

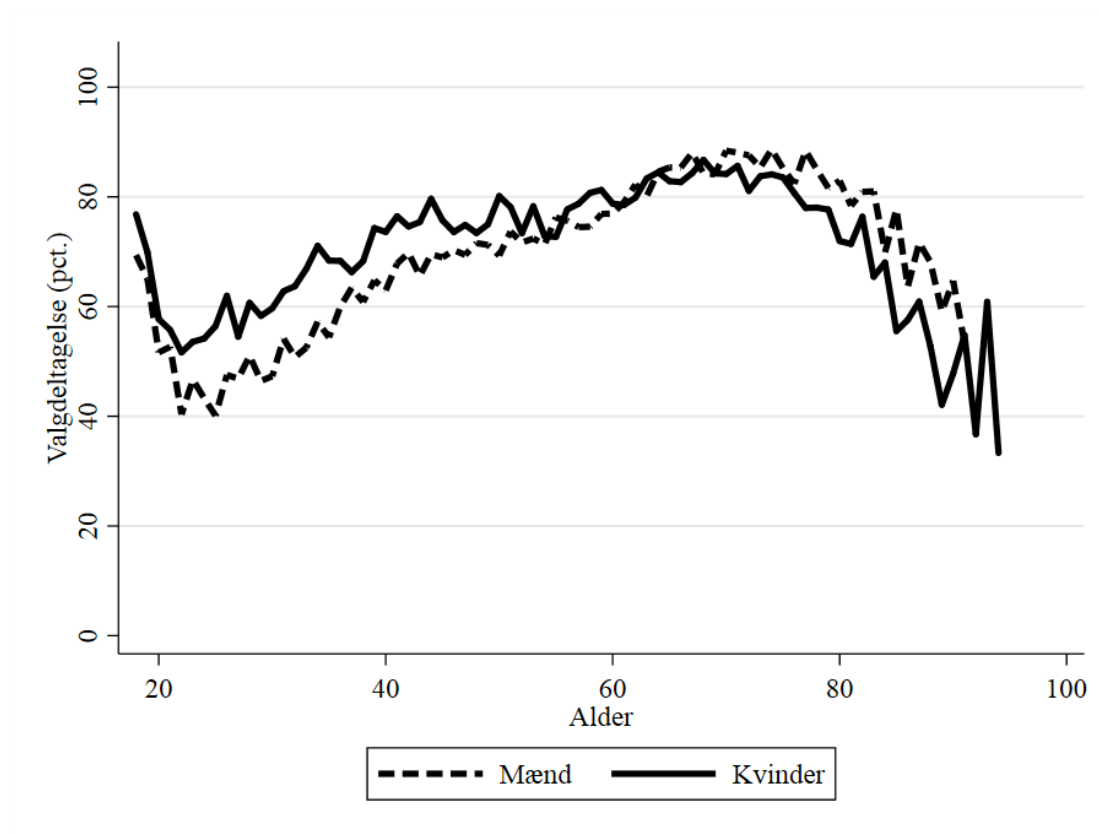

B2.370.3 Valgdeltagelse opdelt på køn

	Pct.	N
Mand	69,8	26.098
Kvinde	73,5	26.999

B2.370.4 Valgdeltagelse opdelt på færdiggjort uddannelse (2017)

	Pct.	N
Grundskole	62,5	15.791
Gymnasial uddannelse	64,7	3.307
Faglig uddannelse	74,9	20.033
Kort- og mellemlang videregående uddannelse	82,2	10.626
Lang videregående uddannelse	83,2	2.299

B2.370.5 Valgdeltagelse opdelt på personlig indkomst (2017)

	Pct.	N
Under 100.000 kr.	57,2	5.085
100.000-199.999 kr.	69,6	11.814
200.000-299.999 kr.	67,1	12.504
300.000-399.999 kr.	75,8	11.197
400.000-499.999 kr.	80,0	6.651
500.000-599.999 kr.	82,2	2.836
600.000-699.999 kr.	83,1	1.239
700.000-799.999 kr.	85,8	590
800.000-899.999 kr.	80,9	346
900.000-999.999 kr.	82,6	184
Over 1.000.000 kr.	83,0	523

B2.370.6 Valgdeltagelse opdelt på modtagere af sociale ydelser (2017)

	Pct.	N
Dagpenge inkl. aktivering	62,6	947
Kontanthjælp	48,5	881
Uddannelseshjælp	40,9	482
Ledighedsydelse	71,5	186
Forrevalidering og revalidering	63,9	61
Flexjob	74,5	879
Førtidspension	53,8	2.751
Ressourceforløb	50,6	249
Sygedagpenge	68,9	938
SU	65,9	3.040
Efterløn og folkepension	83,0	13.322
Integrationsydelse	37,8	37
Jobafklaring	58,0	281
Barsel	68,0	519
Andre ydelser	53,5	241
Ingen ydelser	71,7	26.556

B2.370.7 Valgdeltagelse fordelt på danskere, indvandrere og efterkommere (2017)

	Pct.	N
Dansk	74,3	49.077
Indvandrere	39,8	3.608
Efterkommere	37,4	412

B2.370.8 Valgdeltagelse opdelt på oprindelseslande (grupperet) (2017)

	Pct.	N
Danmark	74,3	49.077
Gamle EU lande	56,3	510
Nye EU lande	21,6	778
Resten af nordiske lande	58,9	141
Andre vestlige lande	37,3	67
Ikke-vestlige lande	40,7	2.524

B2.370.9 Valgdeltagelse opdelt på oprindelseslande (2017)

	Pct.	N
Danmark	74,3	49.077
Island	66,7	30
Norge	56,8	111
Sverige	63,6	99
Bulgarien	15,3	72
Holland	62,9	35
Jugoslavien	43,2	185
Polen	24,8	363
Rumænien	13,7	175
Storbritannien	50,6	77
Tyrkiet	36,6	298
Tyskland	56,7	164
Marokko	46,0	87
Somalia	41,9	31
Afghanistan	37,6	85
Sri Lanka	59,3	91
Irak	35,0	428
Iran	29,8	104
Kina	23,3	60
Libanon	42,6	68
Filippinerne	45,8	83
Syrien	40,7	81
Thailand	45,4	152
Litauen	15,0	100
Rusland	45,2	31
Ukraine	33,3	45
Bosnien-Hercegovina	50,4	224

B2.370.10: Valgdeltagelse fordelt på aldersgrupper (2013 og 2017)

	2013		2017		Stigning fra 2013 til 2017 i procentpoint
	Pct.	N	Pct.	N	
18 år	70,2	1.111	73,2	868	3,0
19 år	64,7	1.062	67,3	807	2,6
20 år	54,5	940	54,5	748	0,0
21 år	49,5	903	54,2	686	4,7
22 år	50,7	799	45,7	700	-5,0
23 år	49,8	862	50,0	666	0,2
24 år	49,4	801	48,5	620	-0,9
25 år	50,4	794	47,9	680	-2,5
26 år	53,8	786	54,8	610	1,0
27 år	56,2	767	50,5	634	-5,7
28 år	55,4	758	55,7	653	0,3
29 år	57,0	689	52,0	658	-5,0
30 år	58,2	759	53,4	659	-4,8
18-25 år	55,8	7.272	56,1	5.775	0,3
26-30 år	56,1	3.759	53,3	3.214	-2,8
31+ år	78,1	52.697	75,1	44.108	-3,0
Total	74,2	63.728	71,7	53.097	-2,5

## B2.376 Guldborgsund (nr. 376)

### B2.376.1 Valgdeltagelse opdelt på aldersgrupper (2017)

	Pct.	N
18 år	73,0	681
19-21 år	57,4	1.886
22-29 år	48,2	4.494
30-39 år	64,0	5.659
40-49 år	73,4	7.458
50-59 år	75,1	9.340
60-69 år	82,2	9.133
70-79 år	82,9	7.698
80-89 år	67,2	2.995
90-99 år	44,8	631

### B2.376.2 Valgdeltagelse fordelt på generationer (2017)

	Pct.	N
18-25 år	54,9	4.880
26-29 år	48,9	2.181
30-59 år	71,7	22.457
60-66 år	81,0	6.464
67- år	78,2	14.005

Figur B2.376.1: Valgdeltagelse fordelt på alder og køn

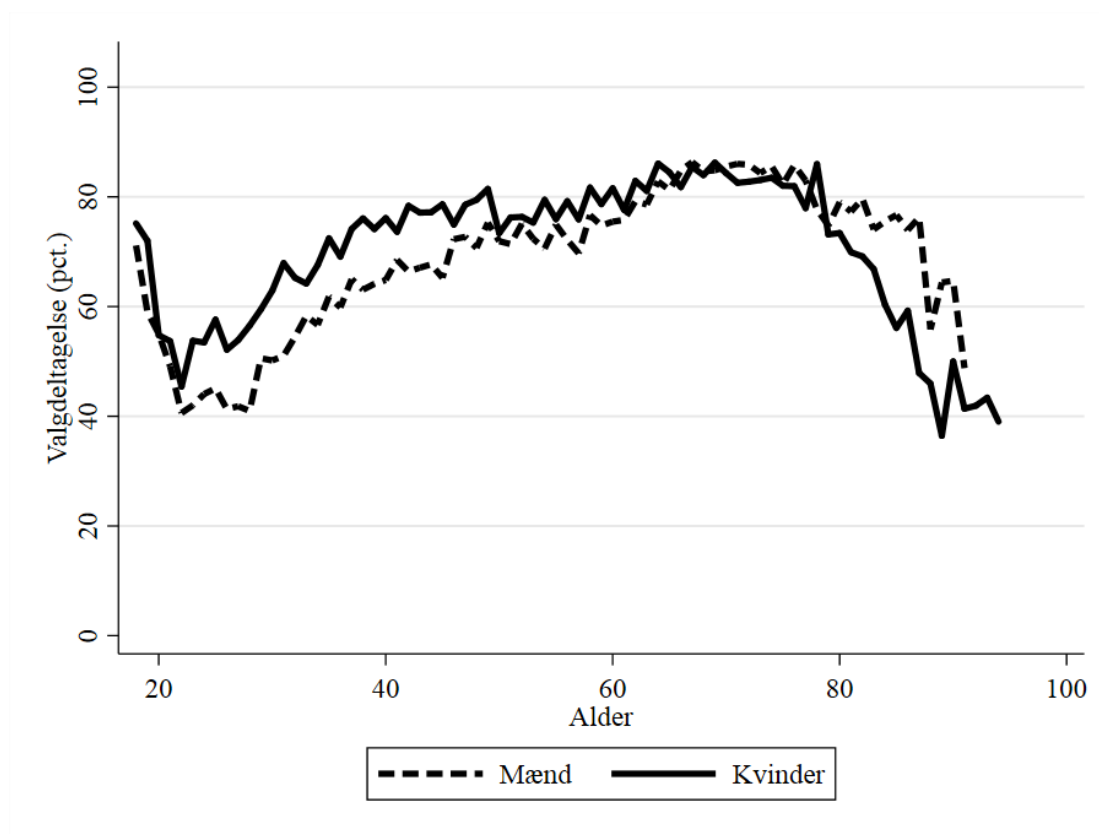

B2.376.3 Valgdeltagelse opdelt på køn

	Pct.	N
Mand	70,2	24.867
Kvinde	74,0	25.120

B2.376.4 Valgdeltagelse opdelt på færdiggjort uddannelse (2017)

	Pct.	N
Grundskole	62,0	16.766
Gymnasial uddannelse	66,1	2.419
Faglig uddannelse	77,4	19.677
Kort- og mellemlang videregående uddannelse	83,4	8.543
Lang videregående uddannelse	80,1	1.613

B2.376.5 Valgdeltagelse opdelt på personlig indkomst (2017)

	Pct.	N
Under 100.000 kr.	56,5	4.760
100.000-199.999 kr.	69,1	13.705
200.000-299.999 kr.	68,8	13.352
300.000-399.999 kr.	79,2	9.878
400.000-499.999 kr.	83,2	4.953
500.000-599.999 kr.	84,8	1.699
600.000-699.999 kr.	85,0	679
700.000-799.999 kr.	81,7	339
800.000-899.999 kr.	81,2	154
900.000-999.999 kr.	79,6	108
Over 1.000.000 kr.	85,1	262

B2.376.6 Valgdeltagelse opdelt på modtagere af sociale ydelser (2017)

	Pct.	N
Dagpenge inkl. aktivering	67,8	768
Kontanthjælp	44,9	1.199
Uddannelseshjælp	33,8	583
Ledighedsydelse	70,8	154
Forrevalidering og revalidering	73,5	83
Flexjob	76,8	839
Førtidspension	55,2	3.561
Ressourceforløb	51,0	196
Sygedagpenge	70,5	945
SU	62,0	2.421
Efterløn og folkepension	81,6	15.027
Integrationsydelse	50,9	57
Jobafklaring	65,1	252
Barsel	73,0	382
Andre ydelser	60,4	217
Ingen ydelser	73,7	21.395



B2.376.7 Valgdeltagelse fordelt på danskere, indvandrere og efterkommere (2017)

	Pct.	N
Dansk	74,1	46.578
Indvandrere	45,6	3.153
Efterkommere	37,1	256

B2.376.8 Valgdeltagelse opdelt på oprindelseslande (grupperet) (2017)

	Pct.	N
Danmark	74,1	46.578
Gamle EU lande	58,9	642
Nye EU lande	26,3	714
Resten af nordiske lande	65,5	139
Andre vestlige lande	51,4	70
Ikke-vestlige lande	45,5	1.844

B2.376.9 Valgdeltagelse opdelt på oprindelseslande (2017)

	Pct.	N
Danmark	74,1	46.578
Island	66,7	30
Norge	65,1	109
Sverige	65,9	123
Holland	61,8	34
Italien	43,8	32
Jugoslavien	24,1	108
Polen	30,3	390
Rumænien	12,8	156
Storbritannien	61,7	94
Tyrkiet	45,3	159
Ungarn	46,7	30
Tyskland	59,9	257
Somalia	55,8	43
USA	46,9	32
Afghanistan	45,5	33
Sri Lanka	64,9	37
Irak	42,2	128
Iran	41,7	84
Kina	18,2	44
Libanon	44,1	118
Filippinerne	58,7	75
Syrien	52,7	110
Thailand	51,1	141
Litauen	26,8	41
Rusland	52,5	40
Ukraine	26,9	67
Bosnien-Hercegovina	55,1	245

B2.376.10: Valgdeltagelse fordelt på aldersgrupper (2013 og 2017)

	2013		2017		Stigning fra 2013 til 2017 i procentpoint
	Pct.	N	Pct.	N	
18 år	66,4	800	73,0	681	6,6
19 år	64,4	706	65,2	646	0,8
20 år	53,9	683	54,9	674	1,0
21 år	47,9	639	51,4	566	3,5
22 år	44,0	520	42,7	597	-1,3
23 år	45,7	549	47,4	551	1,7
24 år	48,4	519	48,2	556	-0,2
25 år	47,6	460	51,6	609	4,0
26 år	55,3	488	45,9	551	-9,4
27 år	57,9	513	47,5	575	-10,4
28 år	52,7	465	47,9	551	-4,8
29 år	55,4	451	55,0	504	-0,4
30 år	60,5	474	56,2	527	-4,3
18-25 år	53,5	4.876	54,9	4.880	1,4
26-30 år	56,4	2.391	50,3	2.708	-6,1
31+ år	77,9	42.291	75,5	42.399	-2,4
Total	74,5	49.558	72,1	49.987	-2,4

## B2.390 Vordingborg (nr. 390)

### B2.390.1 Valgdeltagelse opdelt på aldersgrupper (2017)

	Pct.	N
18 år	73,4	595
19-21 år	60,8	1.466
22-29 år	52,3	2.981
30-39 år	65,7	3.901
40-49 år	73,9	5.799
50-59 år	76,3	7.146
60-69 år	82,6	7.094
70-79 år	84,3	5.867
80-89 år	69,4	2.126
90-99 år	42,9	396

### B2.390.2 Valgdeltagelse fordelt på generationer (2017)

	Pct.	N
18-25 år	58,3	3.627
26-29 år	54,7	1.415
30-59 år	73,0	16.846
60-66 år	82,0	4.940
67- år	79,6	10.557

Figur B2.390.1: Valgdeltagelse fordelt på alder og køn

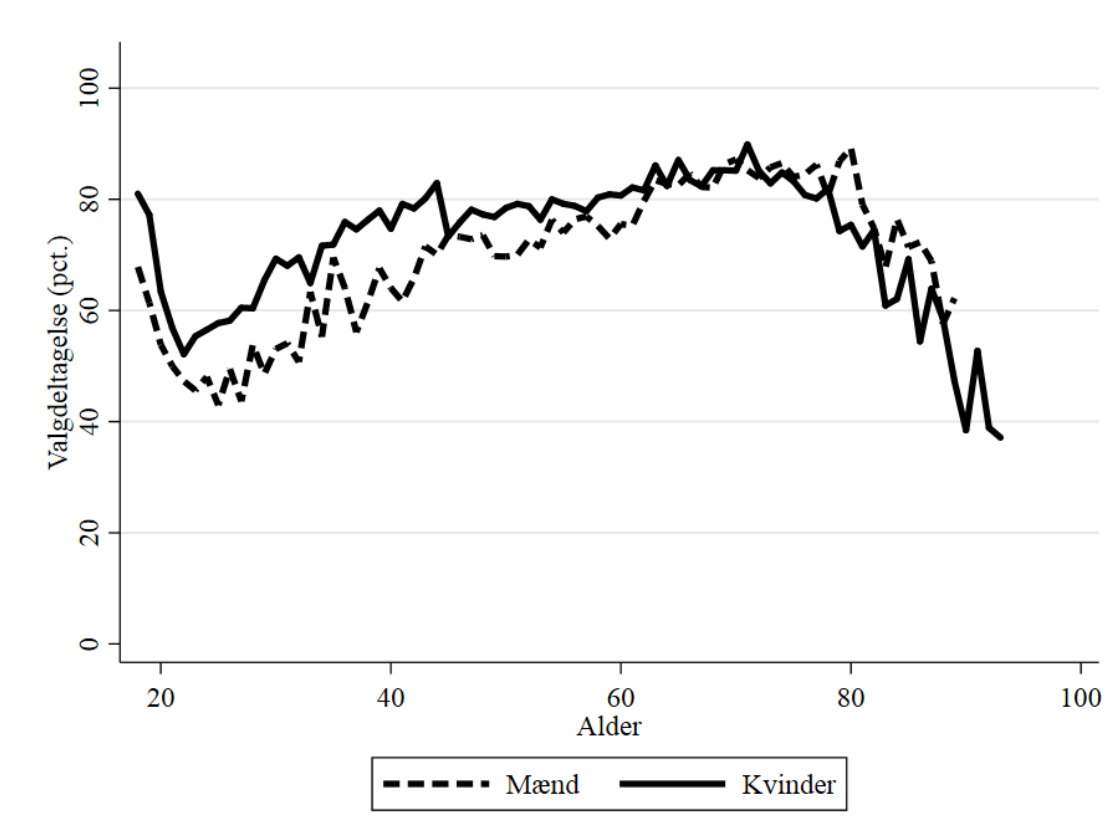

B2.390.3 Valgdeltagelse opdelt på køn

	Pct.	N
Mand	71,6	18.462
Kvinde	76,3	18.923

B2.390.4 Valgdeltagelse opdelt på færdiggjort uddannelse (2017)

	Pct.	N
Grundskole	64,9	12.288
Gymnasial uddannelse	70,3	1.949
Faglig uddannelse	77,5	13.882
Kort- og mellemlang videregående uddannelse	85,2	6.917
Lang videregående uddannelse	84,5	1.583

B2.390.5 Valgdeltagelse opdelt på personlig indkomst (2017)

	Pct.	N
Under 100.000 kr.	60,0	3.667
100.000-199.999 kr.	72,2	9.498
200.000-299.999 kr.	70,2	9.854
300.000-399.999 kr.	80,8	7.072
400.000-499.999 kr.	82,4	4.032
500.000-599.999 kr.	82,7	1.629
600.000-699.999 kr.	84,6	628
700.000-799.999 kr.	85,1	336
800.000-899.999 kr.	82,6	184
900.000-999.999 kr.	81,0	100
Over 1.000.000 kr.	81,6	261

B2.390.6 Valgdeltagelse opdelt på modtagere af sociale ydelser (2017)

	Pct.	N
Dagpenge inkl. aktivering	70,2	605
Kontanthjælp	54,2	825
Uddannelseshjælp	41,8	380
Ledighedsydelse	66,7	126
Flexjob	76,2	602
Førtidspension	57,8	2.301
Ressourceforløb	66,5	176
Sygedagpenge	72,3	715
SU	69,3	1.669
Efterløn og folkepension	82,8	11.425
Integrationsydelse	52,4	42
Jobafklaring	62,0	92
Barsel	70,9	258
Andre ydelser	55,8	190
Ingen ydelser	74,4	16.559

B2.390.7 Valgdeltagelse fordelt på danskere, indvandrere og efterkommere (2017)

	Pct.	N
Dansk	76,0	35.040
Indvandrere	43,1	2.202
Efterkommere	44,8	143

B2.390.8 Valgdeltagelse opdelt på oprindelseslande (grupperet) (2017)

	Pct.	N
Danmark	76,0	35.040
Gamle EU lande	56,6	572
Nye EU lande	20,8	533
Resten af nordiske lande	62,3	114
Andre vestlige lande	61,2	67
Ikke-vestlige lande	43,9	1.059

B2.390.9 Valgdeltagelse opdelt på oprindelseslande (2017)

	Pct.	N
Danmark	76,0	35.040
Norge	65,6	90
Sverige	66,7	93
Holland	52,6	57
Polen	27,8	277
Rumænien	10,5	95
Storbritannien	49,4	85
Tyrkiet	22,4	107
Tyskland	56,6	212
USA	55,3	38
Afghanistan	39,3	61
Irak	42,9	91
Iran	54,8	31
Kina	40,0	30
Libanon	35,3	51
Filippinerne	36,8	38
Syrien	53,7	95
Thailand	62,2	82
Rusland	43,6	39
Ukraine	28,9	38
Bosnien-Hercegovina	47,8	115

B2.390.10: Valgdeltagelse fordelt på aldersgrupper (2013 og 2017)

	2013		2017		Stigning fra 2013 til 2017 i procentpoint
	Pct.	N	Pct.	N	
18 år	73,7	613	73,4	595	-0,3
19 år	70,0	547	69,3	544	-0,7
20 år	61,9	428	58,3	484	-3,6
21 år	55,4	397	53,2	438	-2,2
22 år	56,8	333	49,4	427	-7,4
23 år	49,1	340	50,1	383	1,0
24 år	51,6	304	51,9	374	0,3
25 år	55,1	312	49,5	382	-5,6
26 år	50,8	321	53,5	357	2,7
27 år	58,3	326	51,3	359	-7,0
28 år	57,9	349	56,8	331	-1,1
29 år	59,2	306	57,3	368	-1,9
30 år	55,4	334	60,8	342	5,4
18-25 år	61,2	3.274	58,3	3.627	-2,9
26-30 år	56,3	1.636	55,9	1.757	-0,4
31+ år	78,7	31.259	76,7	32.001	-2,0
Total	76,1	36.169	74,0	37.385	-2,1

## B2.400 Bornholm (nr. 400)

### B2.400.1 Valgdeltagelse opdelt på aldersgrupper (2017)

	Pct.	N
18 år	73,9	429
19-21 år	60,6	1.080
22-29 år	53,8	2.183
30-39 år	67,7	3.149
40-49 år	76,2	4.717
50-59 år	78,5	6.526
60-69 år	83,7	6.641
70-79 år	83,4	5.353
80-89 år	69,1	2.103
90-99 år	44,8	460

### B2.400.2 Valgdeltagelse fordelt på generationer (2017)

	Pct.	N
18-25 år	59,7	2.601
26-29 år	54,5	1.091
30-59 år	75,4	14.392
60-66 år	83,4	4.654
67- år	78,7	9.917

Figur B2.400.1: Valgdeltagelse fordelt på alder og køn

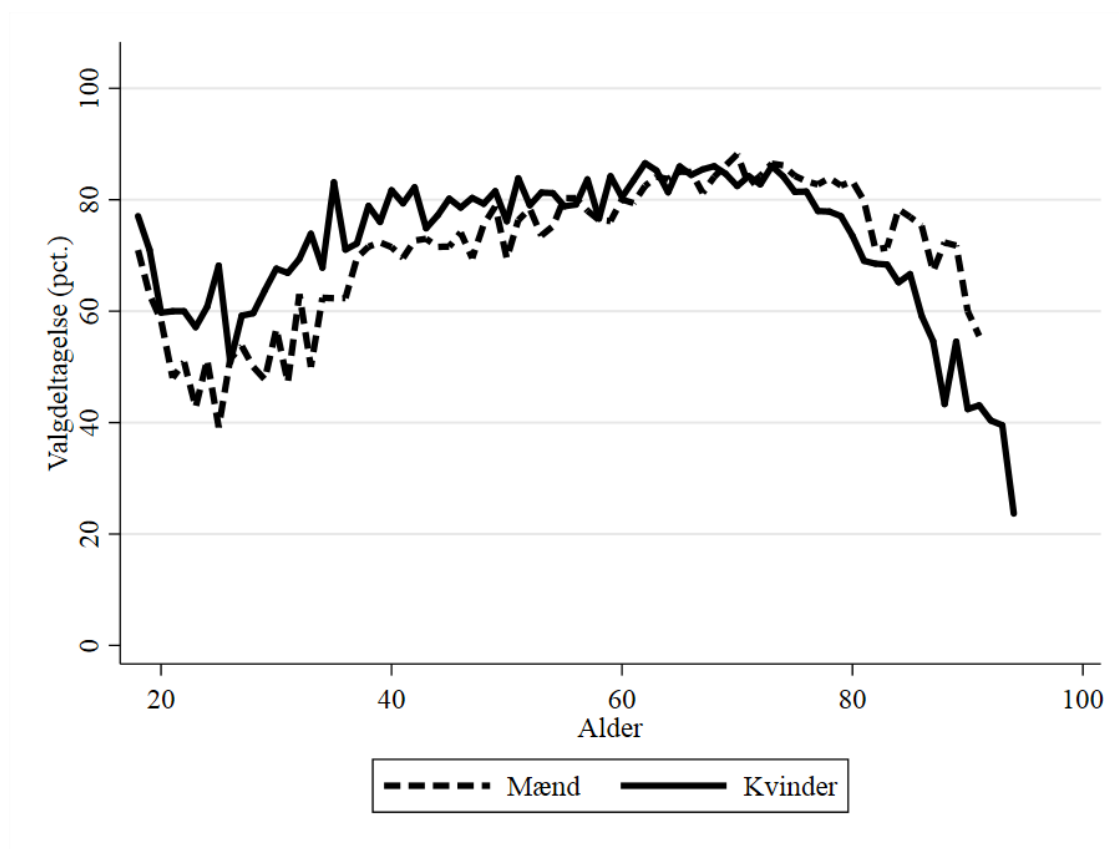

B2.400.3 Valgdeltagelse opdelt på køn

	Pct.	N
Mand	74,4	16.057
Kvinde	76,8	16.598

B2.400.4 Valgdeltagelse opdelt på færdiggjort uddannelse (2017)

	Pct.	N
Grundskole	67,7	10.910
Gymnasial uddannelse	71,0	1.411
Faglig uddannelse	79,3	12.880
Kort- og mellemlang videregående uddannelse	85,4	5.546
Lang videregående uddannelse	84,3	1.239

B2.400.5 Valgdeltagelse opdelt på personlig indkomst (2017)

	Pct.	N
Under 100.000 kr.	63,5	2.589
100.000-199.999 kr.	73,5	9.130
200.000-299.999 kr.	72,7	9.235
300.000-399.999 kr.	82,0	6.920
400.000-499.999 kr.	83,9	2.816
500.000-599.999 kr.	84,4	992
600.000-699.999 kr.	82,3	344
700.000-799.999 kr.	76,3	169
800.000-899.999 kr.	85,5	117
900.000-999.999 kr.	84,1	69
Over 1.000.000 kr.	85,9	184

B2.400.6 Valgdeltagelse opdelt på modtagere af sociale ydelser (2017)

	Pct.	N
Dagpenge inkl. aktivering	72,5	706
Kontanthjælp	53,0	421
Uddannelseshjælp	44,9	236
Ledighedsydelse	72,7	88
Forrevalidering og revalidering	56,9	51
Flexjob	79,0	709
Førtidspension	60,3	2.234
Ressourceforløb	45,3	170
Sygedagpenge	73,4	507
SU	74,5	1.049
Efterløn og folkepension	82,8	10.597
Integrationsydelse	54,5	33
Jobafklaring	69,2	201
Barsel	76,0	225
Andre ydelser	62,3	146
Ingen ydelser	76,7	13.778



B2.400.7 Valgdeltagelse fordelt på danskere, indvandrere og efterkommere (2017)

	Pct.	N
Dansk	77,1	30.801
Indvandrere	50,1	1.765
Efterkommere	47,2	89

B2.400.8 Valgdeltagelse opdelt på oprindelseslande (grupperet) (2017)

	Pct.	N
Danmark	77,1	30.801
Gamle EU lande	57,1	700
Nye EU lande	25,7	272
Resten af nordiske lande	59,0	117
Andre vestlige lande	58,9	56
Ikke-vestlige lande	50,1	709

B2.400.9 Valgdeltagelse opdelt på oprindelseslande (2017)

	Pct.	N
Danmark	77,1	30.801
Norge	60,6	94
Sverige	65,3	190
Holland	68,4	38
Polen	34,0	144
Rumænien	11,7	60
Storbritannien	56,6	83
Tyskland	53,4	296
Bhutan	69,8	43
Myanmar	71,7	138
Syrien	36,0	50
Thailand	50,9	55
Bosnien-Hercegovina	33,1	160

B2.400.10: Valgdeltagelse fordelt på aldersgrupper (2013 og 2017)

	2013		2017		Stigning fra 2013 til 2017 i procentpoint
	Pct.	N	Pct.	N	
18 år	70,5	580	73,9	429	3,4
19 år	64,6	429	66,7	427	2,1
20 år	52,0	398	59,0	356	7,0
21 år	48,3	302	53,9	297	5,6
22 år	44,3	262	54,8	301	10,5
23 år	54,0	235	49,8	257	-4,2
24 år	46,1	243	55,5	281	9,4
25 år	53,3	261	51,8	253	-1,5
26 år	53,9	219	51,2	250	-2,7
27 år	56,8	250	56,3	272	-0,5
28 år	59,7	226	54,3	254	-5,4
29 år	61,9	239	55,9	315	-6,0
30 år	58,1	258	62,2	275	4,1
18-25 år	56,6	2.710	59,7	2.601	3,1
26-30 år	58,1	1.192	56,1	1.366	-2,0
31+ år	79,9	28.947	78,0	28.688	-1,9
Total	77,2	32.849	75,6	32.655	-1,6

## B2.410 Middelfart (nr. 410)

### B2.410.1 Valgdeltagelse opdelt på aldersgrupper (2017)

	Pct.	N
18 år	81,3	503
19-21 år	69,3	1.199
22-29 år	50,4	2.293
30-39 år	69,4	3.513
40-49 år	78,4	5.507
50-59 år	80,0	5.779
60-69 år	85,9	5.109
70-79 år	86,7	4.148
80-89 år	69,0	1.575
90-99 år	44,4	324

### B2.410.2 Valgdeltagelse fordelt på generationer (2017)

	Pct.	N
18-25 år	62,9	2.813
26-29 år	53,0	1.182
30-59 år	76,9	14.799
60-66 år	84,9	3.573
67- år	81,5	7.591

Figur B2.410.1: Valgdeltagelse fordelt på alder og køn

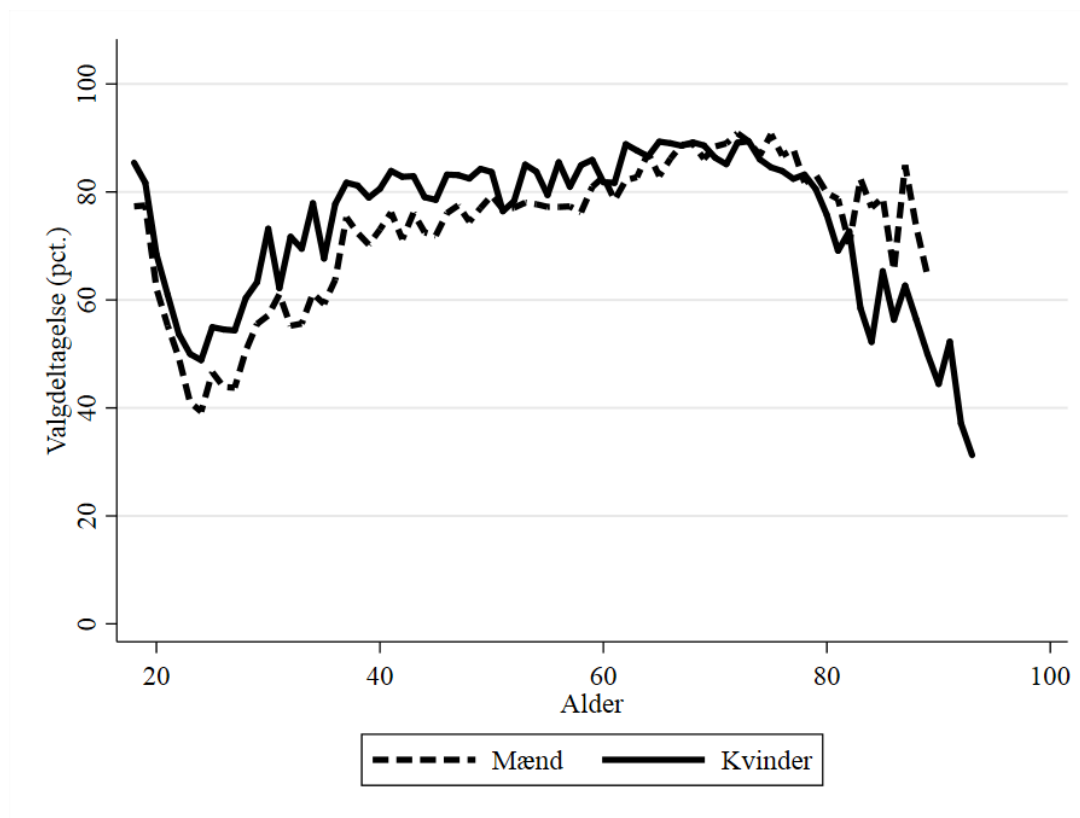

#### B2.410.3 Valgdeltagelse opdelt på køn

	Pct.	N
Mand	74,8	14.839
Kvinde	78,7	15.119

#### B2.410.4 Valgdeltagelse opdelt på færdiggjort uddannelse (2017)

	Pct.	N
Grundskole	67,4	8.614
Gymnasial uddannelse	70,9	1.413
Faglig uddannelse	78,4	11.320
Kort- og mellemlang videregående uddannelse	87,3	6.338
Lang videregående uddannelse	87,6	1.752

#### B2.410.5 Valgdeltagelse opdelt på personlig indkomst (2017)

	Pct.	N
Under 100.000 kr.	67,5	2.580
100.000-199.999 kr.	74,4	6.515
200.000-299.999 kr.	71,4	7.342
300.000-399.999 kr.	80,2	6.269
400.000-499.999 kr.	86,0	3.637
500.000-599.999 kr.	84,3	1.599
600.000-699.999 kr.	84,8	763
700.000-799.999 kr.	88,0	407
800.000-899.999 kr.	86,9	251
900.000-999.999 kr.	79,1	129
Over 1.000.000 kr.	83,4	397

#### B2.410.6 Valgdeltagelse opdelt på modtagere af sociale ydelser (2017)

	Pct.	N
Dagpenge inkl. aktivering	73,4	436
Kontanthjælp	44,7	300
Uddannelseshjælp	47,6	164
Ledighedsydelse	71,4	70
Flexjob	76,6	578
Førtidspension	60,5	1.530
Ressourceforløb	58,9	141
Sygedagpenge	73,4	516
SU	76,2	1.284
Efterløn og folkepension	84,9	8.265
Integrationsydelse	53,1	32
Jobafklaring	69,1	152
Barsel	71,3	300
Andre ydelser	60,4	134
Ingen ydelser	76,9	15.080

B2.410.7 Valgdeltagelse fordelt på danskere, indvandrere og efterkommere (2017)

	Pct.	N
Dansk	78,6	28.155
Indvandrere	48,1	1.693
Efterkommere	53,6	110

B2.410.8 Valgdeltagelse opdelt på oprindelseslande (grupperet) (2017)

	Pct.	N
Danmark	78,6	28.155
Gamle EU lande	63,3	376
Nye EU lande	15,6	403
Resten af nordiske lande	54,3	70
Ikke-vestlige lande	56,4	929

B2.410.9 Valgdeltagelse opdelt på oprindelseslande (2017)

	Pct.	N
Danmark	78,6	28.155
Norge	58,5	53
Sverige	60,8	51
Polen	17,4	155
Rumænien	6,9	102
Storbritannien	52,5	59
Tyrkiet	56,3	32
Tyskland	70,3	165
Afghanistan	65,6	32
Bhutan	69,6	46
Sri Lanka	61,9	160
Syrien	61,1	95
Thailand	48,6	35
Letland	20,0	35
Litauen	15,0	80
Ukraine	43,8	32
Bosnien-Hercegovina	52,4	164

B2.410.10: Valgdeltagelse fordelt på aldersgrupper (2013 og 2017)

	2013		2017		Stigning fra 2013 til 2017 i procentpoint
	Pct.	N	Pct.	N	
18 år	74,6	503	81,3	503	6,7
19 år	70,9	467	79,5	484	8,6
20 år	60,9	404	65,0	449	4,1
21 år	55,9	320	57,9	266	2,0
22 år	49,8	243	51,2	248	1,4
23 år	40,7	236	44,8	288	4,1
24 år	52,0	248	43,8	276	-8,2
25 år	57,1	224	50,8	299	-6,3
26 år	57,0	214	48,2	274	-8,8
27 år	59,2	201	48,9	309	-10,3
28 år	56,1	264	55,7	318	-0,4
29 år	60,0	275	59,1	281	-0,9
30 år	64,8	250	65,1	278	0,3
18-25 år	60,7	2.645	62,9	2.813	2,2
26-30 år	59,5	1.204	55,3	1.460	-4,2
31+ år	79,5	25.221	79,5	25.685	0,0
Total	77,0	29.070	79,5	25.685	2,5

## B2.420 Assens (nr. 420)

### B2.420.1 Valgdeltagelse opdelt på aldersgrupper (2017)

	Pct.	N
18 år	78,7	539
19-21 år	68,1	1.295
22-29 år	54,7	2.557
30-39 år	67,4	3.913
40-49 år	78,7	5.736
50-59 år	79,4	6.347
60-69 år	84,5	5.534
70-79 år	85,4	4.359
80-89 år	69,4	1.825
90-99 år	45,9	355

### B2.420.2 Valgdeltagelse fordelt på generationer (2017)

	Pct.	N
18-25 år	63,2	3.069
26-29 år	57,7	1.322
30-59 år	76,2	15.996
60-66 år	83,6	3.871
67- år	80,4	8.212

Figur B2.420.1: Valgdeltagelse fordelt på alder og køn

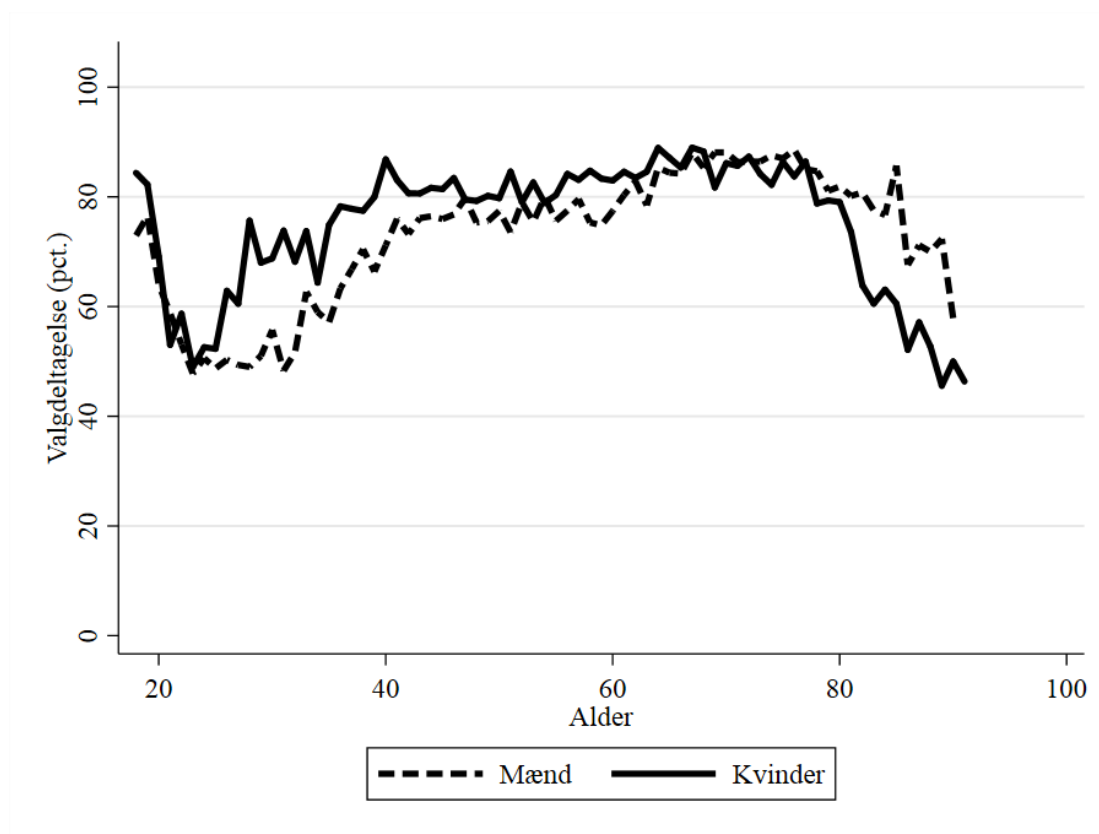

B2.420.3 Valgdeltagelse opdelt på køn

	Pct.	N
Mand	74,1	16.282
Kvinde	78,2	16.188

B2.420.4 Valgdeltagelse opdelt på færdiggjort uddannelse (2017)

	Pct.	N
Grundskole	67,3	10.549
Gymnasial uddannelse	71,0	1.363
Faglig uddannelse	80,1	12.521
Kort- og mellemlang videregående uddannelse	86,6	6.057
Lang videregående uddannelse	86,2	1.343

B2.420.5 Valgdeltagelse opdelt på personlig indkomst (2017)

	Pct.	N
Under 100.000 kr.	65,1	2.889
100.000-199.999 kr.	73,4	8.156
200.000-299.999 kr.	71,0	8.141
300.000-399.999 kr.	82,0	6.835
400.000-499.999 kr.	85,4	3.538
500.000-599.999 kr.	87,6	1.422
600.000-699.999 kr.	86,1	619
700.000-799.999 kr.	87,7	293
800.000-899.999 kr.	83,6	165
900.000-999.999 kr.	83,5	97
Over 1.000.000 kr.	83,2	214

B2.420.6 Valgdeltagelse opdelt på modtagere af sociale ydelser (2017)

	Pct.	N
Dagpenge inkl. aktivering	67,9	558
Kontanthjælp	47,2	502
Uddannelseshjælp	50,2	261
Ledighedsydelse	69,1	152
Forrevalidering og revalidering	75,8	33
Flexjob	78,7	639
Førtidspension	60,9	1.735
Ressourceforløb	51,6	192
Sygedagpenge	75,8	650
SU	75,0	1.433
Efterløn og folkepension	83,9	8.854
Integrationsydelse	54,8	42
Jobafklaring	63,7	193
Barsel	74,9	295
Andre ydelser	64,4	163
Ingen ydelser	77,1	15.655



B2.420.7 Valgdeltagelse fordelt på danskere, indvandrere og efterkommere (2017)

	Pct.	N
Dansk	78,5	30.547
Indvandrere	38,4	1.852
Efterkommere	52,1	71

B2.420.8 Valgdeltagelse opdelt på oprindelseslande (grupperet) (2017)

	Pct.	N
Danmark	78,5	30.547
Gamle EU lande	66,3	380
Nye EU lande	11,7	768
Resten af nordiske lande	51,1	90
Andre vestlige lande	71,7	46
Ikke-vestlige lande	51,3	639

B2.420.9 Valgdeltagelse opdelt på oprindelseslande (2017)

	Pct.	N
Danmark	78,5	30.547
Island	46,9	32
Norge	53,4	58
Sverige	73,2	56
Holland	71,9	32
Polen	14,1	262
Rumænien	9,5	285
Storbritannien	54,9	71
Tyskland	69,5	141
Irak	40,0	35
Syrien	64,3	129
Vietnam	31,4	70
Thailand	43,2	37
Litauen	9,6	83
Ukraine	50,0	46

B2.420.10: Valgdeltagelse fordelt på aldersgrupper (2013 og 2017)

	2013		2017		Stigning fra 2013 til 2017 i procentpoint
	Pct.	N	Pct.	N	
18 år	76,6	568	78,7	539	2,1
19 år	72,5	552	79,4	465	6,9
20 år	60,2	407	66,1	460	5,9
21 år	58,7	288	56,5	370	-2,2
22 år	53,6	280	55,6	315	2,0
23 år	44,8	250	48,3	327	3,5
24 år	52,1	263	51,5	305	-0,6
25 år	50,4	242	50,3	288	-0,1
26 år	50,6	251	56,0	293	5,4
27 år	50,0	246	54,8	310	4,8
28 år	54,6	269	60,3	348	5,7
29 år	59,3	302	59,0	371	-0,3
30 år	60,3	312	62,2	347	1,9
18-25 år	62,1	2.850	63,2	3.069	1,1
26-30 år	55,4	1.380	58,7	1.669	3,3
31+ år	79,1	27.581	78,6	27.732	-0,5
Total	76,5	31.811	76,2	32.470	-0,3

## B2.430 Faaborg-Midtfyn (nr. 430)

### B2.430.1 Valgdeltagelse opdelt på aldersgrupper (2017)

	Pct.	N
18 år	82,2	636
19-21 år	64,7	1.574
22-29 år	50,4	3.172
30-39 år	65,5	4.988
40-49 år	74,9	6.912
50-59 år	79,2	7.777
60-69 år	84,2	6.903
70-79 år	85,7	5.808
80-89 år	70,6	2.419
90-99 år	42,3	513

### B2.430.2 Valgdeltagelse fordelt på generationer (2017)

	Pct.	N
18-25 år	61,9	3.747
26-29 år	50,3	1.635
30-59 år	74,2	19.677
60-66 år	83,4	4.803
67- år	80,3	10.849

Figur B2.430.1: Valgdeltagelse fordelt på alder og køn

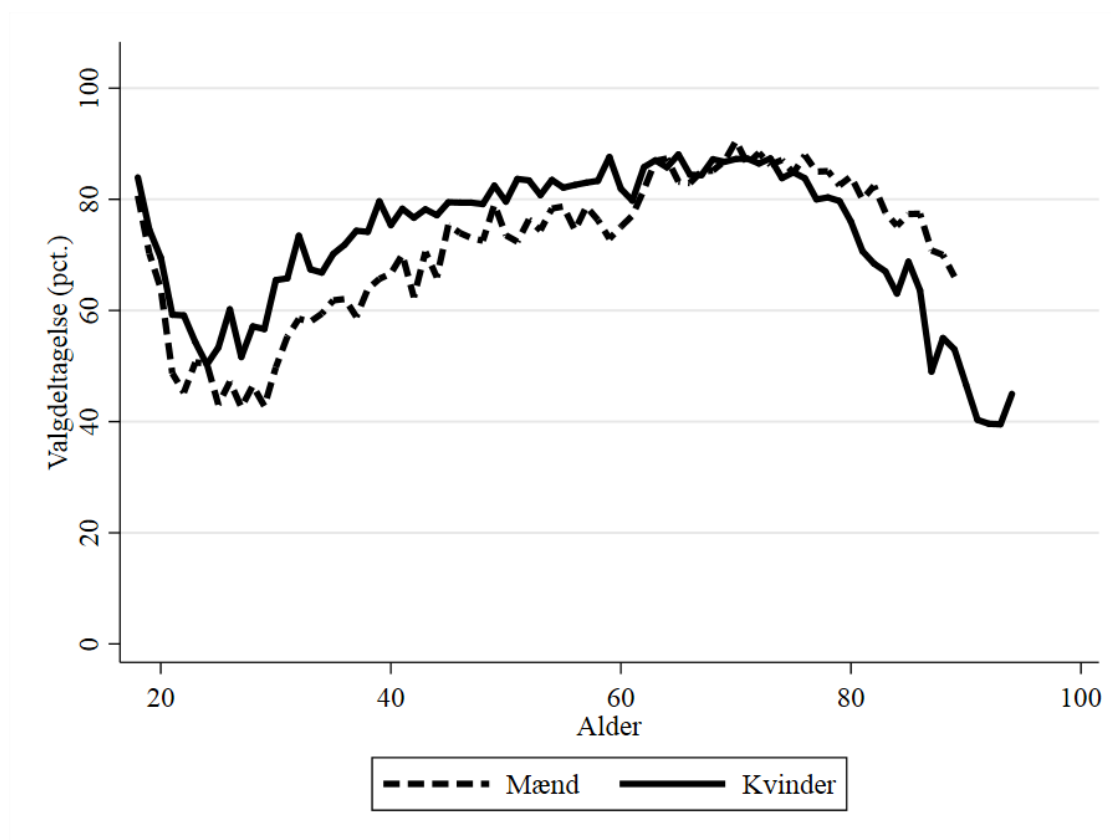

#### B2.430.3 Valgdeltagelse opdelt på køn

	Pct.	N
Mand	72,7	20.318
Kvinde	76,9	20.393

#### B2.430.4 Valgdeltagelse opdelt på færdiggjort uddannelse (2017)

	Pct.	N
Grundskole	66,4	12.595
Gymnasial uddannelse	70,8	1.852
Faglig uddannelse	77,2	15.997
Kort- og mellemlang videregående uddannelse	85,6	7.834
Lang videregående uddannelse	85,1	1.706

#### B2.430.5 Valgdeltagelse opdelt på personlig indkomst (2017)

	Pct.	N
Under 100.000 kr.	65,7	3.539
100.000-199.999 kr.	73,1	10.251
200.000-299.999 kr.	69,9	10.255
300.000-399.999 kr.	79,3	8.808
400.000-499.999 kr.	84,1	4.474
500.000-599.999 kr.	83,7	1.702
600.000-699.999 kr.	81,9	679
700.000-799.999 kr.	84,7	320
800.000-899.999 kr.	85,9	198
900.000-999.999 kr.	82,0	122
Over 1.000.000 kr.	85,8	240

#### B2.430.6 Valgdeltagelse opdelt på modtagere af sociale ydelser (2017)

	Pct.	N
Dagpenge inkl. aktivering	68,0	752
Kontanthjælp	51,8	471
Uddannelseshjælp	44,1	347
Ledighedsydelse	63,0	119
Forrevalidering og revalidering	58,8	85
Flexjob	75,5	813
Førtidspension	59,5	2.259
Ressourceforløb	54,0	361
Sygedagpenge	71,1	605
SU	73,7	1.644
Efterløn og folkepension	83,9	11.578
Integrationsydelse	63,6	33
Jobafklaring	69,5	318
Barsel	71,4	391
Andre ydelser	53,1	211
Ingen ydelser	75,1	19.251

B2.430.7 Valgdeltagelse fordelt på danskere, indvandrere og efterkommere (2017)

	Pct.	N
Dansk	76,9	38.315
Indvandrere	41,6	2.275
Efterkommere	50,4	121

B2.430.8 Valgdeltagelse opdelt på oprindelseslande (grupperet) (2017)

	Pct.	N
Danmark	76,9	38.315
Gamle EU lande	59,3	499
Nye EU lande	12,1	708
Resten af nordiske lande	61,9	105
Andre vestlige lande	64,2	53
Ikke-vestlige lande	51,1	1.031

B2.430.9 Valgdeltagelse opdelt på oprindelseslande (2017)

	Pct.	N
Danmark	76,9	38.315
Island	68,8	32
Norge	58,9	73
Sverige	67,9	56
Holland	69,0	42
Jugoslavien	35,4	65
Polen	16,5	316
Rumænien	5,5	201
Storbritannien	54,4	103
Tyrkiet	52,7	55
Tyskland	62,0	200
Afghanistan	57,1	49
Myanmar	57,8	147
Sri Lanka	60,2	83
Iran	32,7	49
Filippinerne	54,3	35
Syrien	67,7	31
Vietnam	48,5	68
Thailand	43,7	71
Litauen	8,5	106
Ukraine	18,0	50
Bosnien-Hercegovina	45,2	31

## B2.430.10: Valgdeltagelse fordelt på aldersgrupper (2013 og 2017)

	2013		2017		Stigning fra 2013 til 2017 i procentpoint
	Pct.	N	Pct.	N	
18 år	77,0	697	82,2	636	5,2
19 år	72,5	670	72,2	590	-0,3
20 år	64,2	576	66,5	529	2,3
21 år	50,7	414	53,0	455	2,3
22 år	49,3	335	51,8	380	2,5
23 år	51,1	321	52,1	378	1,0
24 år	46,3	337	50,4	397	4,1
25 år	51,4	276	47,9	382	-3,5
26 år	52,5	326	53,3	400	0,8
27 år	56,2	315	46,8	400	-9,4
28 år	57,9	368	51,3	417	-6,6
29 år	59,3	398	49,8	418	-9,5
30 år	65,8	365	57,5	456	-8,3
18-25 år	61,5	3.626	61,9	3.747	0,4
26-30 år	58,5	1.772	51,8	2.091	-6,7
31+ år	79,3	34.547	77,6	34.873	-1,7
Total	76,8	39.945	74,8	40.711	-2,0

## B2.440 Kerteminde (nr. 440)

### B2.440.1 Valgdeltagelse opdelt på aldersgrupper (2017)

	Pct.	N
18 år	79,8	307
19-21 år	65,6	738
22-29 år	52,6	1.326
30-39 år	66,9	2.253
40-49 år	78,6	3.200
50-59 år	78,8	3.672
60-69 år	85,6	3.191
70-79 år	87,0	2.842
80-89 år	72,3	1.145
90-99 år	48,8	211

### B2.440.2 Valgdeltagelse fordelt på generationer (2017)

	Pct.	N
18-25 år	63,0	1.718
26-29 år	52,7	653
30-59 år	75,8	9.125
60-66 år	84,6	2.209
67- år	82,3	5.187

Figur B2.440.1: Valgdeltagelse fordelt på alder og køn

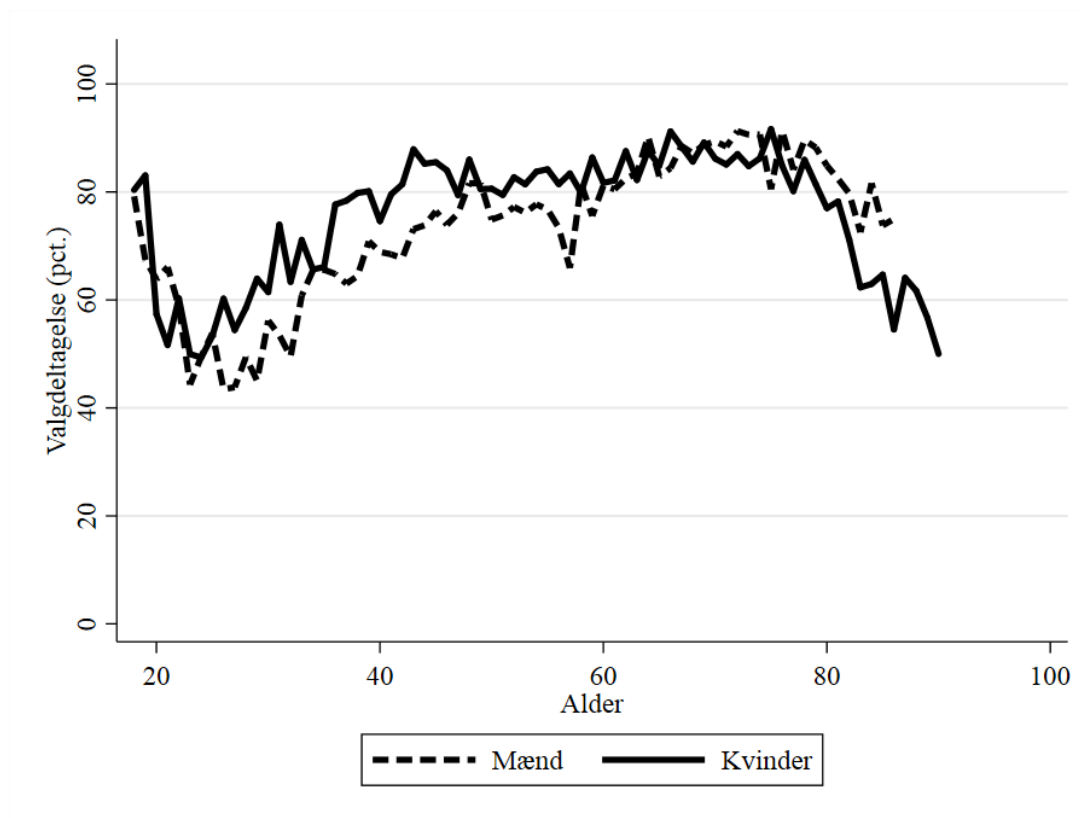

B2.440.3 Valgdeltagelse opdelt på køn

	Pct.	N
Mand	74,8	9.314
Kvinde	78,5	9.578

B2.440.4 Valgdeltagelse opdelt på færdiggjort uddannelse (2017)

	Pct.	N
Grundskole	69,8	5.932
Gymnasial uddannelse	72,5	826
Faglig uddannelse	79,2	7.472
Kort- og mellemlang videregående uddannelse	86,1	3.499
Lang videregående uddannelse	85,8	791

B2.440.5 Valgdeltagelse opdelt på personlig indkomst (2017)

	Pct.	N
Under 100.000 kr.	66,9	1.648
100.000-199.999 kr.	75,5	4.681
200.000-299.999 kr.	72,2	4.757
300.000-399.999 kr.	81,1	4.013
400.000-499.999 kr.	84,7	1.958
500.000-599.999 kr.	83,4	845
600.000-699.999 kr.	84,8	381
700.000-799.999 kr.	85,0	173
800.000-899.999 kr.	82,1	117
900.000-999.999 kr.	87,5	72
Over 1.000.000 kr.	85,5	179

B2.440.6 Valgdeltagelse opdelt på modtagere af sociale ydelser (2017)

	Pct.	N
Dagpenge inkl. aktivering	72,1	394
Kontanthjælp	53,1	271
Uddannelseshjælp	44,6	83
Ledighedsydelse	69,2	133
Forrevalidering og revalidering	65,9	44
Flexjob	77,6	459
Førtidspension	60,3	900
Ressourceforløb	44,8	87
Sygedagpenge	74,9	323
SU	72,5	843
Efterløn og folkepension	85,1	5.615
Jobafklaring	67,4	89
Barsel	65,4	159
Andre ydelser	58,7	126
Ingen ydelser	76,4	8.741



B2.440.7 Valgdeltagelse fordelt på danskere, indvandrere og efterkommere (2017)

	Pct.	N
Dansk	79,1	17.608
Indvandrere	43,2	1.191
Efterkommere	34,4	93

B2.440.8 Valgdeltagelse opdelt på oprindelseslande (grupperet) (2017)

	Pct.	N
Danmark	79,1	17.608
Gamle EU lande	60,8	245
Nye EU lande	16,0	382
Resten af nordiske lande	76,6	64
Ikke-vestlige lande	47,8	571

B2.440.9 Valgdeltagelse opdelt på oprindelseslande (2017)

	Pct.	N
Danmark	79,1	17.608
Norge	84,4	45
Sverige	63,6	33
Polen	14,9	248
Rumænien	10,0	50
Storbritannien	68,1	47
Tyskland	65,0	103
Irak	59,6	47
Syrien	75,8	62
Vietnam	28,6	84
Thailand	60,6	33
Bosnien-Hercegovina	40,4	57

B2.440.10: Valgdeltagelse fordelt på aldersgrupper (2013 og 2017)

	2013		2017		Stigning fra 2013 til 2017 i procentpoint
	Pct.	N	Pct.	N	
18 år	78,7	361	79,8	307	1,1
19 år	73,6	303	75,3	259	1,7
20 år	63,7	281	60,7	270	-3,0
21 år	61,9	194	59,8	209	-2,1
22 år	49,7	147	59,4	187	9,7
23 år	43,0	135	46,7	150	3,7
24 år	55,4	148	49,4	168	-6,0
25 år	48,6	144	53,6	168	5,0
26 år	47,8	138	52,4	147	4,6
27 år	57,7	168	49,3	152	-8,4
28 år	53,3	169	54,2	177	0,9
29 år	55,7	176	54,2	177	-1,5
30 år	65,1	175	58,5	188	-6,6
18-25 år	63,6	1.713	63,0	1.718	-0,6
26-30 år	56,3	826	54,0	841	-2,3
31+ år	82,1	16.014	79,3	16.333	-2,8
Total	79,2	18.553	76,7	18.892	-2,5

## B2.450 Nyborg (nr. 450)

### B2.450.1 Valgdeltagelse opdelt på aldersgrupper (2017)

	Pct.	N
18 år	82,2	382
19-21 år	68,9	1.086
22-29 år	57,9	2.011
30-39 år	71,4	3.060
40-49 år	79,6	4.249
50-59 år	81,2	4.809
60-69 år	85,5	4.330
70-79 år	85,9	3.600
80-89 år	70,4	1.492
90-99 år	43,1	334

### B2.450.2 Valgdeltagelse fordelt på generationer (2017)

	Pct.	N
18-25 år	65,7	2.470
26-29 år	59,8	1.009
30-59 år	78,2	12.118
60-66 år	85,2	3.048
67- år	80,3	6.715

Figur B2.450.1: Valgdeltagelse fordelt på alder og køn

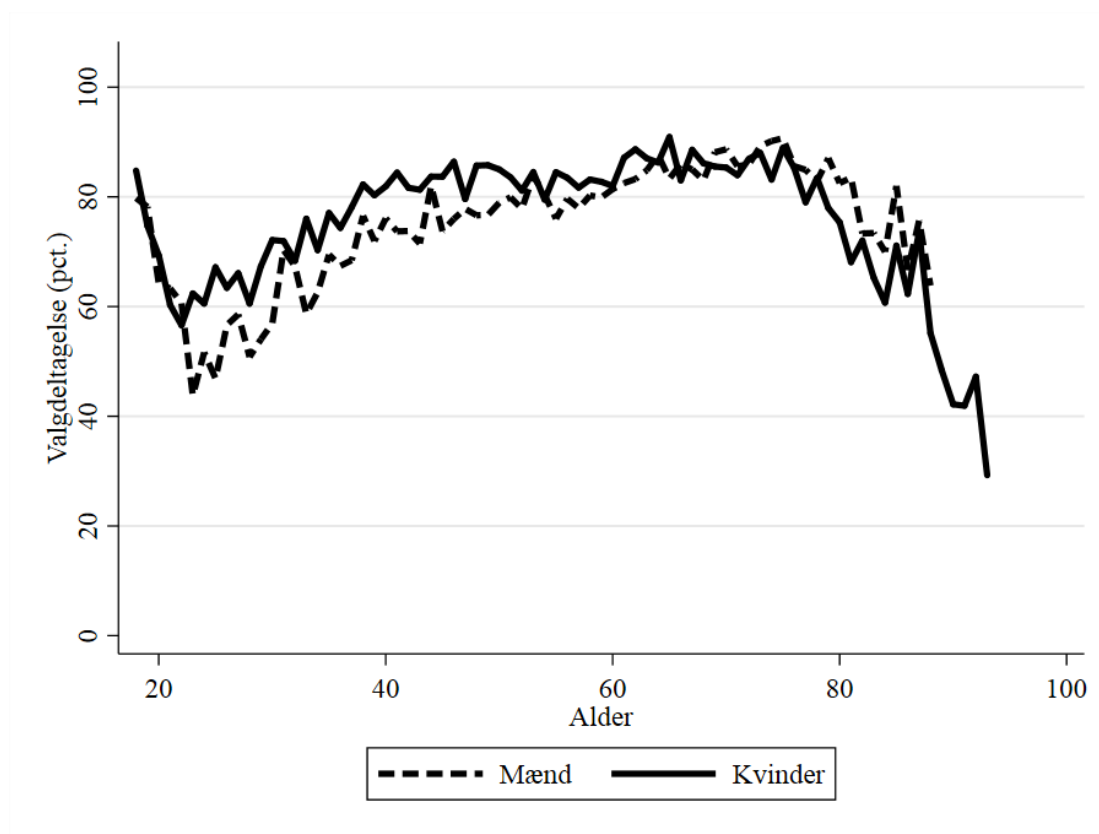

B2.450.3 Valgdeltagelse opdelt på køn

	Pct.	N
Mand	76,2	12.469
Kvinde	79,1	12.891

B2.450.4 Valgdeltagelse opdelt på færdiggjort uddannelse (2017)

	Pct.	N
Grundskole	68,8	8.134
Gymnasial uddannelse	73,3	1.329
Faglig uddannelse	81,2	9.415
Kort- og mellemlang videregående uddannelse	87,4	4.847
Lang videregående uddannelse	87,9	1.149

B2.450.5 Valgdeltagelse opdelt på personlig indkomst (2017)

	Pct.	N
Under 100.000 kr.	69,1	2.272
100.000-199.999 kr.	75,7	6.016
200.000-299.999 kr.	71,3	6.860
300.000-399.999 kr.	83,2	5.389
400.000-499.999 kr.	88,0	2.656
500.000-599.999 kr.	85,3	1.118
600.000-699.999 kr.	87,5	440
700.000-799.999 kr.	85,9	206
800.000-899.999 kr.	90,8	120
900.000-999.999 kr.	93,1	72
Over 1.000.000 kr.	90,4	167

B2.450.6 Valgdeltagelse opdelt på modtagere af sociale ydelser (2017)

	Pct.	N
Dagpenge inkl. aktivering	75,1	434
Kontanthjælp	56,8	336
Uddannelseshjælp	49,3	209
Ledighedsydelse	71,7	106
Flexjob	82,8	564
Førtidspension	61,6	1.910
Ressourceforløb	62,8	156
Sygedagpenge	79,3	512
SU	75,7	1.338
Efterløn og folkepension	83,7	7.070
Integrationsydelse	51,4	35
Jobafklaring	63,4	93
Barsel	71,9	235
Andre ydelser	73,3	146
Ingen ydelser	79,6	11.297

B2.450.7 Valgdeltagelse fordelt på danskere, indvandrere og efterkommere (2017)

	Pct.	N
Dansk	79,4	23.558
Indvandrere	54,9	1.626
Efterkommere	55,7	176

B2.450.8 Valgdeltagelse opdelt på oprindelseslande (grupperet) (2017)

	Pct.	N
Danmark	79,4	23.558
Gamle EU lande	63,8	276
Nye EU lande	22,2	252
Resten af nordiske lande	66,2	74
Andre vestlige lande	67,6	37
Ikke-vestlige lande	58,9	1.163

B2.450.9 Valgdeltagelse opdelt på oprindelseslande (2017)

	Pct.	N
Danmark	79,4	23.558
Norge	60,0	50
Sverige	58,3	48
Polen	24,7	89
Rumænien	26,8	41
Storbritannien	72,2	54
Tyrkiet	63,5	74
Tyskland	66,3	83
Somalia	57,0	79
Myanmar	46,2	39
Sri Lanka	71,5	221
Irak	53,1	32
Iran	54,8	42
Libanon	51,3	39
Syrien	65,1	43
Vietnam	40,0	35
Thailand	72,2	36
Litauen	10,9	55
Bosnien-Hercegovina	56,3	295

B2.450.10: Valgdeltagelse fordelt på aldersgrupper (2013 og 2017)

	2013		2017		Stigning fra 2013 til 2017 i procentpoint
	Pct.	N	Pct.	N	
18 år	73,9	426	82,2	382	8,3
19 år	67,2	387	76,5	383	9,3
20 år	58,1	327	66,7	403	8,6
21 år	54,8	283	62,0	300	7,2
22 år	48,6	259	59,0	261	10,4
23 år	53,3	212	52,4	254	-0,9
24 år	48,3	203	55,8	231	7,5
25 år	60,2	211	57,0	256	-3,2
26 år	54,0	200	59,8	266	5,8
27 år	60,5	210	62,0	258	1,5
28 år	62,1	248	55,4	233	-6,7
29 år	58,3	254	61,5	252	3,2
30 år	64,8	236	65,0	263	0,2
18-25 år	60,0	2.308	65,7	2.470	5,7
26-30 år	60,1	1.148	60,8	1.272	0,7
31+ år	80,3	21.123	80,0	21.618	-0,3
Total	77,4	24.579	77,6	25.360	0,2

## B2.461 Odense (nr. 461)

### B2.461.1 Valgdeltagelse opdelt på aldersgrupper (2017)

	Pct.	N
18 år	76,9	2.208
19-21 år	62,9	10.447
22-29 år	60,1	32.975
30-39 år	65,9	23.083
40-49 år	72,7	24.393
50-59 år	75,8	24.498
60-69 år	80,3	20.469
70-79 år	80,5	16.172
80-89 år	63,7	6.834
90-99 år	37,2	1.460

### B2.461.2 Valgdeltagelse fordelt på generationer (2017)

	Pct.	N
18-25 år	62,5	31.666
26-29 år	59,5	13.964
30-59 år	71,6	71.974
60-66 år	79,3	14.585
67- år	75,0	30.379

Figur B2.461.1: Valgdeltagelse fordelt på alder og køn

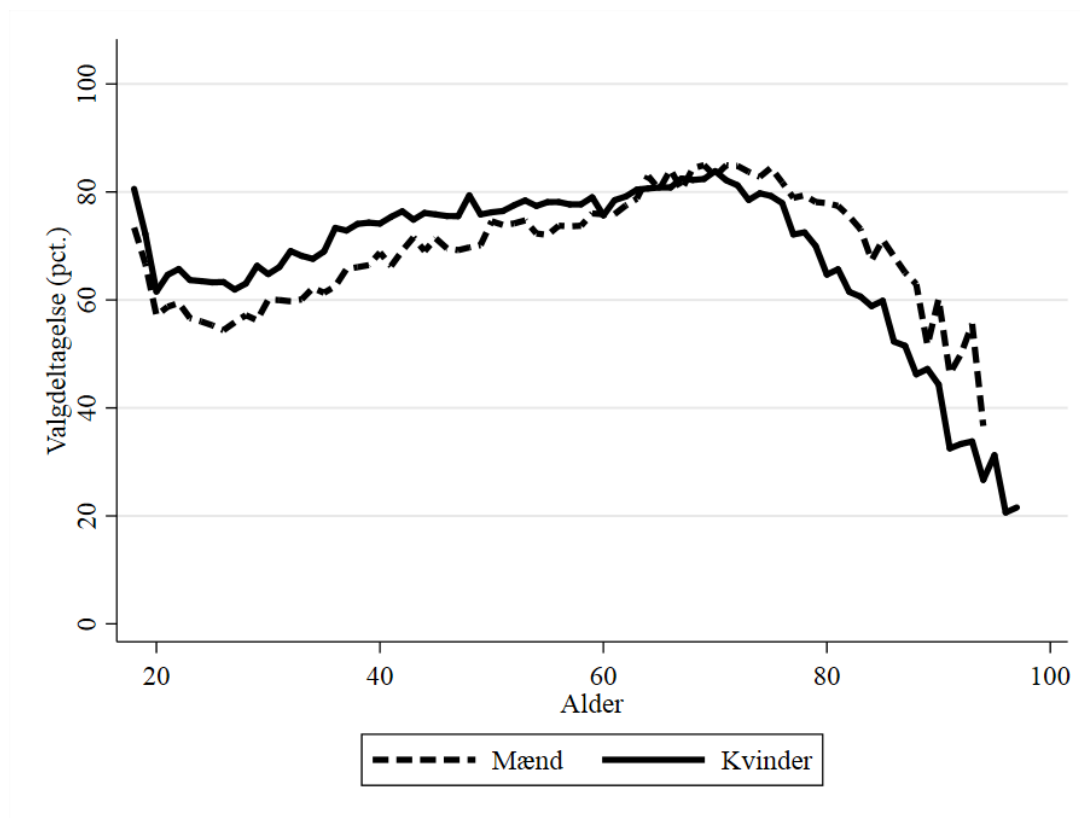

#### B2.461.3 Valgdeltagelse opdelt på køn

	Pct.	N
Mand	68,4	79.607
Kvinde	71,8	82.961

#### B2.461.4 Valgdeltagelse opdelt på færdiggjort uddannelse (2017)

	Pct.	N
Grundskole	59,4	39.374
Gymnasial uddannelse	68,9	22.615
Faglig uddannelse	72,7	45.529
Kort- og mellemlang videregående uddannelse	80,3	36.631
Lang videregående uddannelse	81,6	13.397

#### B2.461.5 Valgdeltagelse opdelt på personlig indkomst (2017)

	Pct.	N
Under 100.000 kr.	59,5	23.419
100.000-199.999 kr.	66,6	41.928
200.000-299.999 kr.	65,8	36.953
300.000-399.999 kr.	77,5	28.381
400.000-499.999 kr.	83,3	15.868
500.000-599.999 kr.	84,4	6.975
600.000-699.999 kr.	83,9	3.117
700.000-799.999 kr.	85,5	1.535
800.000-899.999 kr.	83,7	904
900.000-999.999 kr.	82,4	612
Over 1.000.000 kr.	83,7	1.547

#### B2.461.6 Valgdeltagelse opdelt på modtagere af sociale ydelser (2017)

	Pct.	N
Dagpenge inkl. aktivering	65,4	4.002
Kontanthjælp	47,8	4.386
Uddannelseshjælp	36,4	1.690
Ledighedsydelse	64,7	433
Forrevalidering og revalidering	72,1	197
Flexjob	73,3	2.745
Førtidspension	53,1	8.404
Ressourceforløb	53,3	696
Sygedagpenge	70,4	2.521
SU	69,0	24.678
Efterløn og folkepension	78,8	32.858
Integrationsydelse	40,2	209
Jobafklaring	61,6	909
Barsel	73,3	1.878
Andre ydelser	57,1	734
Ingen ydelser	72,9	71.761



B2.461.7 Valgdeltagelse fordelt på danskere, indvandrere og efterkommere (2017)

	Pct.	N
Dansk	75,3	138.233
Indvandrere	40,1	20.609
Efterkommere	44,3	3.726

B2.461.8 Valgdeltagelse opdelt på oprindelseslande (grupperet) (2017)

	Pct.	N
Danmark	75,3	138.233
Gamle EU lande	41,8	3.350
Nye EU lande	18,4	3.562
Resten af nordiske lande	36,5	1.121
Andre vestlige lande	54,6	238
Ikke-vestlige lande	45,6	16.064

B2.461.9 Valgdeltagelse opdelt på oprindelseslande (2017)

	Pct.	N
Danmark	75,3	138.233
Statsløs	25,8	31
Finland	35,9	92
Island	36,0	464
Norge	36,8	657
Sverige	53,1	354
Belgien	39,0	41
Bulgarien	14,8	263
Frankrig	33,2	211
Grækenland	22,1	145
Holland	41,6	202
Irland	26,0	100
Italien	27,2	261
Jugoslavien	38,0	389
Polen	22,8	1.368
Portugal	30,6	85
Rumænien	12,9	704
Spanien	25,2	202
Storbritannien	44,9	414
Tyrkiet	55,0	1.994
Ungarn	18,7	294
Tyskland	49,5	1.182
Østrig	52,6	57
Algeriet	49,2	65
Etiopien	52,3	44
Ghana	32,4	74
Kenya	50,0	30
Marokko	44,6	101
Tunesien	34,2	38
Uganda	43,3	30

Egypten	42,6	54
Congo, Den Demokratiske rep.	50,0	32
Somalia	73,3	1.321
Brasilien	44,6	83
Canada	62,7	51
USA	48,8	123
Afghanistan	38,6	474
Myanmar	45,5	33
Sri Lanka	39,8	344
Indien	50,5	103
Irak	39,3	1.810
Iran	44,1	892
Israel	46,2	52
Japan	35,3	34
Jordan	35,3	85
Kina	37,2	145
Kuwait	30,4	161
Libanon	44,2	1.939
Nepal	44,2	43
Pakistan	35,1	567
Filippinerne	55,2	165
Syrien	41,0	327
Mellemøsten uoplyst	43,3	90
Vietnam	36,7	1.634
Thailand	45,1	175
Estland	15,5	71
Letland	16,8	173
Litauen	14,8	371
Rusland	41,9	136
Ukraine	38,1	97
Armenien	34,2	38
Kroatien	9,6	52
Bosnien-Hercegovina	46,0	1.390
Serbien	23,3	30
Jugoslavien, forb. rep.	32,3	65
Kosovo	40,7	59
Tjekkiet	14,8	122
Slovakiet	13,2	144

---

B2.461.10: Valgdeltagelse fordelt på aldersgrupper (2013 og 2017)

	2013		2017		Stigning fra 2013 til 2017 i procentpoint
	Pct.	N	Pct.	N	
18 år	72,4	2.444	76,9	2.208	4,5
19 år	63,7	2.929	69,5	2.579	5,8
20 år	55,6	3.535	59,5	3.522	3,9
21 år	57,5	4.159	61,7	4.346	4,2
22 år	56,1	4.328	62,7	5.062	6,6
23 år	56,0	4.322	60,2	4.901	4,2
24 år	56,4	3.770	59,8	4.686	3,4
25 år	56,4	3.633	59,2	4.362	2,8
26 år	57,6	3.320	58,6	4.080	1,0
27 år	59,3	3.029	58,7	3.653	-0,6
28 år	60,4	2.672	60,0	3.260	-0,4
29 år	61,6	2.518	61,0	2.971	-0,6
30 år	62,7	2.387	62,3	2.774	-0,4
18-25 år	58,4	29.120	62,5	31.666	4,1
26-30 år	60,1	13.926	59,9	16.738	-0,2
31+ år	75,2	112.783	73,7	114.164	-1,5
Total	70,7	155.829	70,1	162.568	-0,6

## B2.479 Svendborg (nr. 479)

### B2.479.1 Valgdeltagelse opdelt på aldersgrupper (2017)

	Pct.	N
18 år	79,0	821
19-21 år	63,2	2.208
22-29 år	55,4	4.639
30-39 år	67,7	5.605
40-49 år	76,4	7.239
50-59 år	79,0	8.537
60-69 år	83,7	8.365
70-79 år	84,9	6.239
80-89 år	69,9	2.570
90-99 år	42,1	570

### B2.479.2 Valgdeltagelse fordelt på generationer (2017)

	Pct.	N
18-25 år	61,3	5.512
26-29 år	57,2	2.156
30-59 år	75,2	21.381
60-66 år	82,7	6.028
67- år	79,7	11.742

Figur B2.479.1: Valgdeltagelse fordelt på alder og køn

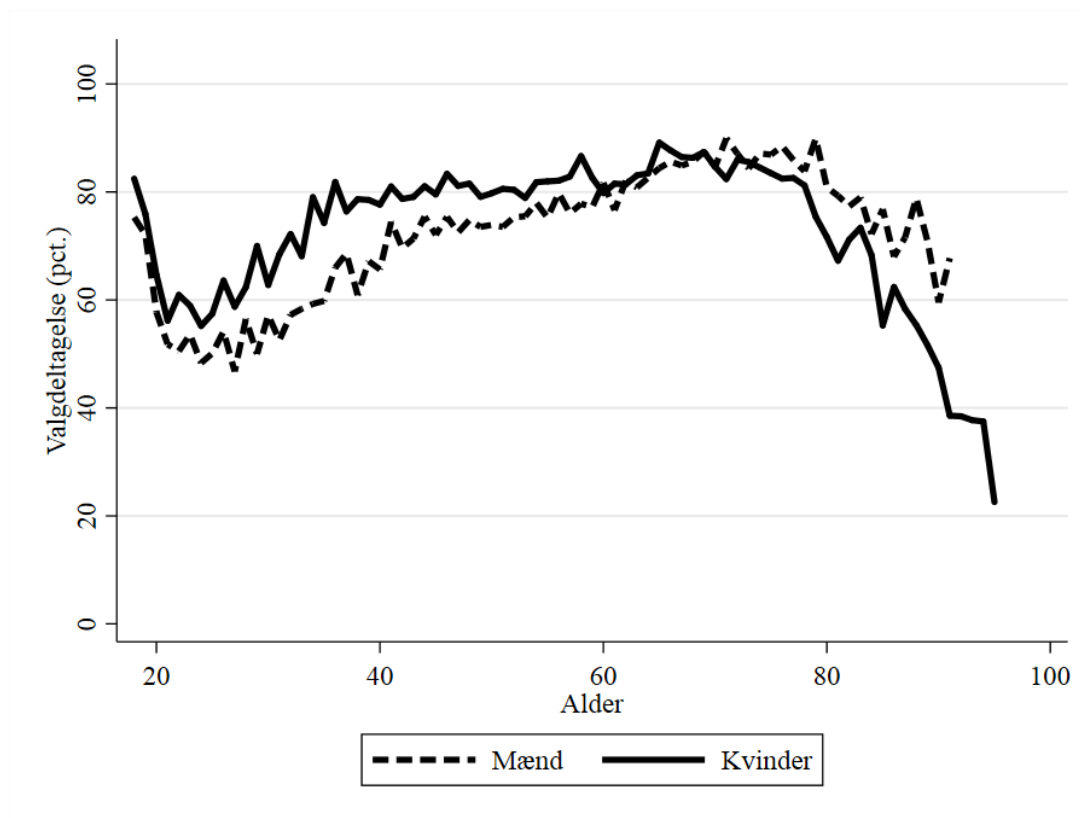

B2.479.3 Valgdeltagelse opdelt på køn

	Pct.	N
Mand	72,5	23.192
Kvinde	77,1	23.627

B2.479.4 Valgdeltagelse opdelt på færdiggjort uddannelse (2017)

	Pct.	N
Grundskole	64,3	13.121
Gymnasial uddannelse	69,5	3.221
Faglig uddannelse	77,5	16.479
Kort- og mellemlang videregående uddannelse	85,3	10.857
Lang videregående uddannelse	86,4	2.213

B2.479.5 Valgdeltagelse opdelt på personlig indkomst (2017)

	Pct.	N
Under 100.000 kr.	64,6	5.155
100.000-199.999 kr.	71,5	11.282
200.000-299.999 kr.	70,9	11.789
300.000-399.999 kr.	80,9	9.258
400.000-499.999 kr.	85,0	4.989
500.000-599.999 kr.	84,5	2.051
600.000-699.999 kr.	83,4	833
700.000-799.999 kr.	82,7	451
800.000-899.999 kr.	78,3	272
900.000-999.999 kr.	83,3	156
Over 1.000.000 kr.	82,5	468

B2.479.6 Valgdeltagelse opdelt på modtagere af sociale ydelser (2017)

	Pct.	N
Dagpenge inkl. aktivering	76,6	933
Kontanthjælp	45,7	821
Uddannelseshjælp	37,4	494
Ledighedsydelse	68,5	184
Forrevalidering og revalidering	74,5	51
Flexjob	74,1	729
Førtidspension	58,3	2.556
Ressourceforløb	53,1	324
Sygedagpenge	75,0	807
SU	72,2	3.329
Efterløn og folkepension	83,4	12.767
Integrationsydelse	49,3	75
Jobafklaring	68,7	233
Barsel	75,5	429
Andre ydelser	59,7	201
Ingen ydelser	75,9	21.270

B2.479.7 Valgdeltagelse fordelt på danskere, indvandrere og efterkommere (2017)

	Pct.	N
Dansk	77,0	43.496
Indvandrere	46,5	2.974
Efterkommere	48,7	349

B2.479.8 Valgdeltagelse opdelt på oprindelseslande (grupperet) (2017)

	Pct.	N
Danmark	77,0	43.496
Gamle EU lande	59,7	618
Nye EU lande	18,4	440
Resten af nordiske lande	55,1	127
Andre vestlige lande	64,1	78
Ikke-vestlige lande	47,8	2.060

B2.479.9 Valgdeltagelse opdelt på oprindelseslande (2017)

	Pct.	N
Danmark	77,0	43.496
Island	40,6	32
Norge	60,0	95
Sverige	59,3	108
Holland	60,9	46
Jugoslavien	33,7	190
Polen	22,3	188
Rumænien	6,0	117
Storbritannien	58,1	105
Tyrkiet	63,5	296
Tyskland	65,4	234
Somalia	29,0	31
USA	72,2	36
Myanmar	46,3	41
Sri Lanka	53,5	157
Irak	35,8	53
Iran	44,3	88
Filippinerne	69,2	52
Syrien	59,2	71
Vietnam	49,3	365
Thailand	45,6	68
Litauen	15,4	52
Rusland	35,5	31
Bosnien-Hercegovina	47,5	158
Kosovo	43,1	58

B2.479.10: Valgdeltagelse fordelt på aldersgrupper (2013 og 2017)

	2013		2017		Stigning fra 2013 til 2017 i procentpoint
	Pct.	N	Pct.	N	
18 år	75,6	873	79,0	821	3,4
19 år	69,1	828	73,9	771	4,8
20 år	55,9	767	60,9	746	5,0
21 år	53,8	691	53,7	691	-0,1
22 år	53,0	621	54,7	638	1,7
23 år	51,0	557	55,9	628	4,9
24 år	54,3	552	51,1	601	-3,2
25 år	56,4	500	53,2	616	-3,2
26 år	53,2	470	58,4	551	5,2
27 år	60,0	458	52,0	548	-8,0
28 år	57,8	479	59,4	557	1,6
29 år	60,1	459	59,2	500	-0,9
30 år	61,2	469	59,9	466	-1,3
18-25 år	59,9	5.389	61,3	5.512	1,4
26-30 år	58,5	2.335	57,7	2.622	-0,8
31+ år	79,9	38.137	77,9	38.685	-2,0
Total	76,4	45.861	74,8	46.819	-1,6

## B2.480 Nordfyn (nr. 480)

### B2.480.1 Valgdeltagelse opdelt på aldersgrupper (2017)

	Pct.	N
18 år	79,2	221
19-21 år	65,8	497
22-29 år	49,9	1.008
30-39 år	65,6	1.585
40-49 år	77,2	2.496
50-59 år	79,5	2.597
60-69 år	85,2	2.425
70-79 år	85,1	2.101
80-89 år	69,9	901
90-99 år	58,5	183

### B2.480.2 Valgdeltagelse fordelt på generationer (2017)

	Pct.	N
18-25 år	60,4	1.233
26-29 år	52,7	493
30-59 år	75,3	6.678
60-66 år	84,4	1.665
67- år	80,8	3.950

Figur B2.480.1: Valgdeltagelse fordelt på alder og køn

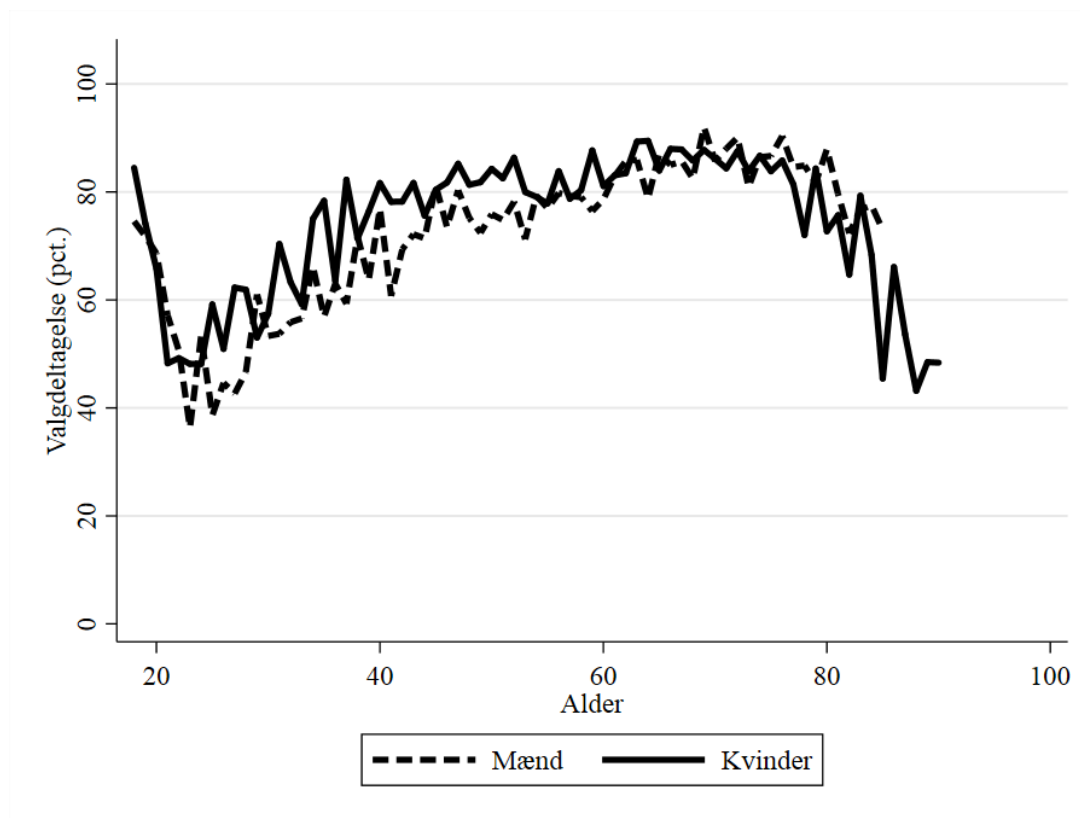



B2.480.3 Valgdeltagelse opdelt på køn

	Pct.	N
Mand	74,3	6.797
Kvinde	77,3	7.222

B2.480.4 Valgdeltagelse opdelt på færdiggjort uddannelse (2017)

	Pct.	N
Grundskole	67,8	4.618
Gymnasial uddannelse	73,0	556
Faglig uddannelse	78,7	5.548
Kort- og mellemlang videregående uddannelse	86,4	2.530
Lang videregående uddannelse	82,9	521

B2.480.5 Valgdeltagelse opdelt på personlig indkomst (2017)

	Pct.	N
Under 100.000 kr.	64,4	1.139
100.000-199.999 kr.	74,9	3.563
200.000-299.999 kr.	69,9	3.655
300.000-399.999 kr.	81,5	2.938
400.000-499.999 kr.	83,0	1.508
500.000-599.999 kr.	87,0	599
600.000-699.999 kr.	86,9	259
700.000-799.999 kr.	86,9	107
800.000-899.999 kr.	86,6	67
900.000-999.999 kr.	86,4	44
Over 1.000.000 kr.	83,9	112

B2.480.6 Valgdeltagelse opdelt på modtagere af sociale ydelser (2017)

	Pct.	N
Dagpenge inkl. aktivering	66,3	267
Kontanthjælp	49,5	190
Uddannelseshjælp	36,5	115
Ledighedsydelse	71,9	32
Flexjob	75,8	269
Førtidspension	61,8	733
Ressourceforløb	66,1	56
Sygedagpenge	75,4	280
SU	75,7	547
Efterløn og folkepension	83,9	4.181
Jobafklaring	67,1	73
Barsel	74,6	130
Andre ydelser	64,6	79
Ingen ydelser	75,6	6.543

B2.480.7 Valgdeltagelse fordelt på danskere, indvandrere og efterkommere (2017)

	Pct.	N
Dansk	78,2	13.195
Indvandrere	37,7	793
Efterkommere	45,2	31

B2.480.8 Valgdeltagelse opdelt på oprindelseslande (grupperet) (2017)

	Pct.	N
Danmark	78,2	13.195
Gamle EU lande	57,9	126
Nye EU lande	13,4	269
Resten af nordiske lande	53,8	39
Ikke-vestlige lande	47,2	379

B2.480.9 Valgdeltagelse opdelt på oprindelseslande (2017)

	Pct.	N
Danmark	78,2	13.195
Polen	11,6	155
Tyskland	63,2	38
Afghanistan	52,5	40
Syrien	58,2	67
Litauen	13,0	46
Bosnien-Hercegovina	42,4	66

B2.480.10: Valgdeltagelse fordelt på aldersgrupper (2013 og 2017)

	2013		2017		Stigning fra 2013 til 2017 i procentpoint
	Pct.	N	Pct.	N	
18 år	71,9	416	79,2	221	7,3
19 år	63,9	324	72,9	203	9,0
20 år	69,3	283	67,3	159	-2,0
21 år	57,2	201	53,3	135	-3,9
22 år	48,4	184	50,0	144	1,6
23 år	48,4	182	41,7	120	-6,7
24 år	56,3	174	50,9	114	-5,4
25 år	53,0	134	46,0	137	-7,0
26 år	43,4	159	47,7	109	4,3
27 år	49,8	213	51,5	136	1,7
28 år	56,8	190	54,5	123	-2,3
29 år	57,4	216	56,8	125	-0,6
30 år	59,7	221	54,9	122	-4,8
18-25 år	61,3	1.898	60,4	1.233	-0,9
26-30 år	54,0	999	53,2	615	-0,8
31+ år	79,1	19.634	78,5	12.171	-0,6
Total	76,5	22.531	75,8	14.019	-0,7

## B2.482 Langeland (nr. 482)

### B2.482.1 Valgdeltagelse opdelt på aldersgrupper (2017)

	Pct.	N
18 år	75,2	109
19-21 år	64,2	254
22-29 år	53,0	498
30-39 år	63,9	797
40-49 år	76,6	1.113
50-59 år	80,4	1.527
60-69 år	84,8	1.758
70-79 år	81,9	1.350
80-89 år	63,2	666
90-99 år	33,9	171

### B2.482.2 Valgdeltagelse fordelt på generationer (2017)

	Pct.	N
18-25 år	59,9	613
26-29 år	57,3	248
30-59 år	75,3	3.437
60-66 år	83,3	1.217
67- år	75,4	2.736

Figur B2.482.1: Valgdeltagelse fordelt på alder og køn

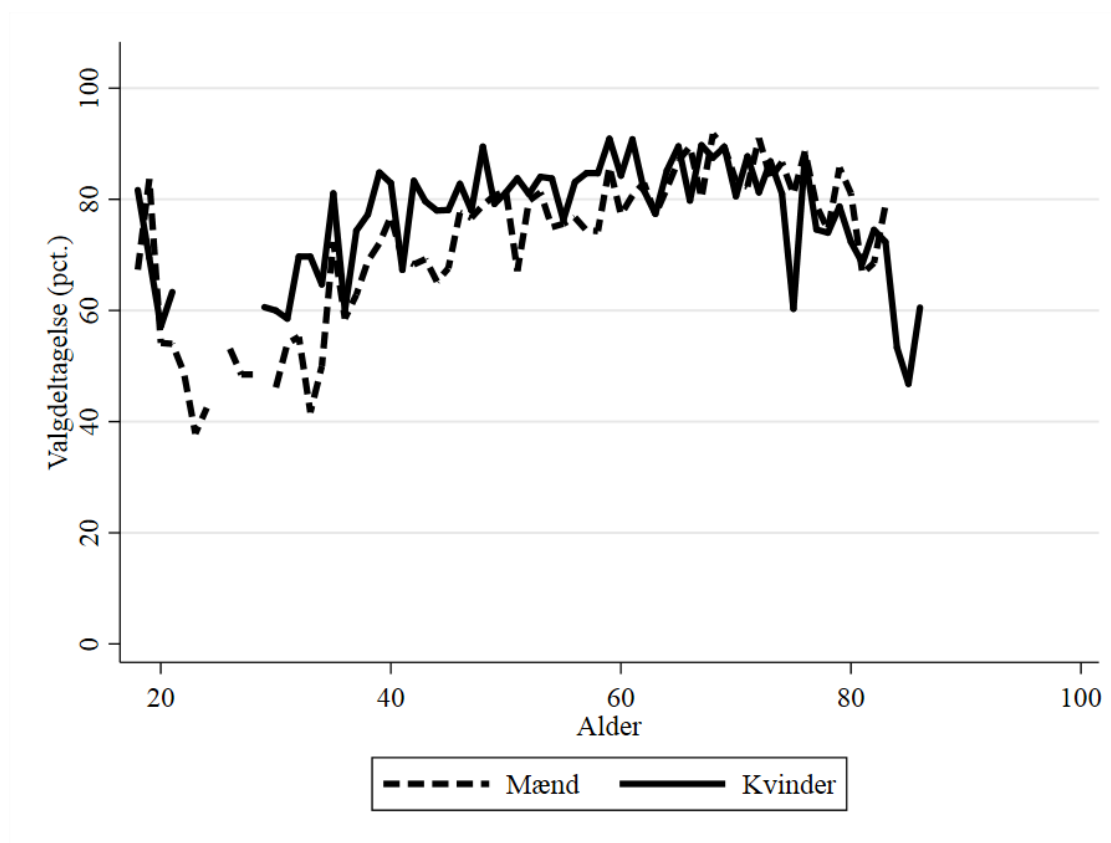

B2.482.3 Valgdeltagelse opdelt på køn

	Pct.	N
Mand	73,6	4.081
Kvinde	76,0	4.170

B2.482.4 Valgdeltagelse opdelt på færdiggjort uddannelse (2017)

	Pct.	N
Grundskole	67,8	4.618
Gymnasial uddannelse	73,0	556
Faglig uddannelse	78,7	5.548
Kort- og mellemlang videregående uddannelse	86,4	2.530
Lang videregående uddannelse	82,9	521

B2.482.5 Valgdeltagelse opdelt på personlig indkomst (2017)

	Pct.	N
Under 100.000 kr.	64,2	645
100.000-199.999 kr.	71,5	2.570
200.000-299.999 kr.	72,6	2.428
300.000-399.999 kr.	81,7	1.570
400.000-499.999 kr.	87,3	624
500.000-599.999 kr.	83,2	220
600.000-699.999 kr.	78,3	69
700.000-799.999 kr.	83,8	37

B2.482.6 Valgdeltagelse opdelt på modtagere af sociale ydelser (2017)

	Pct.	N
Dagpenge inkl. aktivering	74,0	169
Kontanthjælp	53,4	133
Uddannelseshjælp	48,8	80
Ledighedsydelse	71,0	69
Flexjob	83,8	185
Førtidspension	62,5	608
Ressourceforløb	61,5	52
Sygedagpenge	78,4	171
SU	70,9	244
Efterløn og folkepension	81,2	2.840
Barsel	70,5	44
Andre ydelser	66,7	45
Ingen ydelser	76,9	3.117

B2.482.7 Valgdeltagelse fordelt på danskere, indvandrere og efterkommere (2017)

	Pct.	N
Dansk	76,7	7.783
Indvandrere	42,7	454

B2.482.8 Valgdeltagelse opdelt på oprindelseslande (grupperet) (2017)

	Pct.	N
Danmark	76,7	7.783
Gamle EU lande	55,4	121
Nye EU lande	15,2	125
Ikke-vestlige lande	51,8	193

B2.482.9 Valgdeltagelse opdelt på oprindelseslande (2017)

	Pct.	N
Danmark	76,7	7.783
Polen	11,3	62
Tyskland	61,5	65
Bosnien-Hercegovina	62,0	71

B2.482.10: Valgdeltagelse fordelt på aldersgrupper (2013 og 2017)

	2013		2017		Stigning fra 2013 til 2017 i procentpoint
	Pct.	N	Pct.	N	
18 år	68,0	125	75,2	109	7,2
19 år	69,2	117	78,0	91	8,8
20 år	62,1	116	55,4	83	-6,7
21 år	52,4	82	57,5	80	5,1
22 år	51,5	66	48,5	66	-3,0
23 år	47,2	72	48,2	56	1,0
24 år	54,4	57	52,7	74	-1,7
25 år	70,4	54	44,4	54	-26,0
26 år	51,1	88	57,6	66	6,5
27 år	53,5	71	49,2	61	-4,3
28 år	61,6	73	60,0	60	-1,6
29 år	70,2	84	62,3	61	-7,9
30 år	58,9	73	52,9	102	-6,0
18-25 år	60,7	689	59,9	613	-0,8
26-30 år	59,1	389	56,0	350	-3,1
31+ år	79,2	9.599	77,0	7.288	-2,2
Total	77,3	10.677	74,8	8.251	-2,5

## B2.492 Ærø (nr. 492)

### B2.492.1 Valgdeltagelse opdelt på aldersgrupper (2017)

	Pct.	N
18 år	70,6	68
19-21 år	63,1	187
22-29 år	61,6	268
30-39 år	81,2	373
40-49 år	80,3	636
50-59 år	82,9	994
60-69 år	87,3	1.161
70-79 år	86,8	1.026
80-89 år	68,1	461
90-99 år	50,9	114

### B2.492.2 Valgdeltagelse fordelt på generationer (2017)

	Pct.	N
18-25 år	62,1	390
26-29 år	66,9	133
30-59 år	81,8	2.003
60-66 år	87,1	797
67- år	80,5	1.967

Figur B2.492.1: Valgdeltagelse fordelt på alder og køn

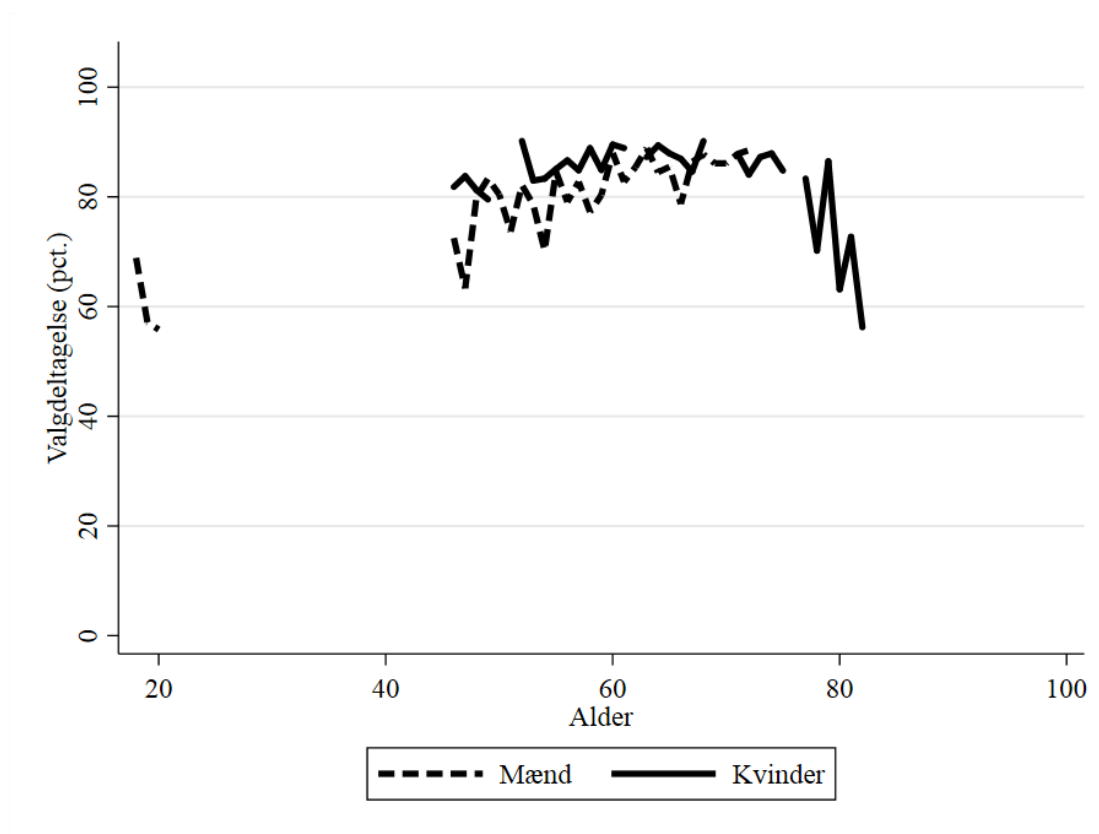

B2.492.3 Valgdeltagelse opdelt på køn

	Pct.	N
Mand	78,4	2.658
Kvinde	82,2	2.632

B2.492.4 Valgdeltagelse opdelt på færdiggjort uddannelse (2017)

	Pct.	N
Grundskole	73,3	1.629
Gymnasial uddannelse	75,5	229
Faglig uddannelse	83,3	2.032
Kort- og mellemlang videregående uddannelse	87,4	1.022
Lang videregående uddannelse	90,1	233

B2.492.5 Valgdeltagelse opdelt på personlig indkomst (2017)

	Pct.	N
Under 100.000 kr.	66,1	531
100.000-199.999 kr.	79,4	1.596
200.000-299.999 kr.	78,6	1.490
300.000-399.999 kr.	86,7	915
400.000-499.999 kr.	90,2	407
500.000-599.999 kr.	91,0	167
600.000-699.999 kr.	91,9	62
700.000-799.999 kr.	77,4	31
Over 1.000.000 kr.	83,3	30

B2.492.6 Valgdeltagelse opdelt på modtagere af sociale ydelser (2017)

	Pct.	N
Dagpenge inkl. aktivering	74,6	71
Kontanthjælp	58,0	50
Uddannelseshjælp	55,3	47
Flexjob	86,7	105
Førtidspension	72,3	285
Sygedagpenge	85,8	106
SU	67,5	212
Efterløn og folkepension	86,1	1.965
Ingen ydelser	82,6	1.968

B2.492.7 Valgdeltagelse fordelt på danskere, indvandrere og efterkommere (2017)

	Pct.	N
Dansk	81,6	4.969
Indvandrere	60,2	304

B2.492.8 Valgdeltagelse opdelt på oprindelseslande (grupperet) (2017)

	Pct.	N
Danmark	81,6	4.969
Gamle EU lande	61,1	157
Nye EU lande	31,8	44
Ikke-vestlige lande	70,7	92

B2.492.9 Valgdeltagelse opdelt på oprindelseslande (2017)

	Pct.	N
Danmark	81,6	4.969
Polen	28,1	32
Storbritannien	54,8	31
Tyskland	59,5	84

B2.492.10: Valgdeltagelse fordelt på aldersgrupper (2013 og 2017)

	2013		2017		Stigning fra 2013 til 2017 i procentpoint
	Pct.	N	Pct.	N	
18 år	58,0	88	70,6	68	12,6
19 år	66,0	94	67,1	73	1,1
20 år	58,7	46	64,3	70	5,6
21 år	51,1	45	54,5	44	3,4
22 år	53,3	30	60,0	30	6,7
23 år	62,5	32	51,2	41	-11,3
24 år	58,0	88	50,0	30	-8,0
25 år	-	-	64,7	34	
26 år	-	-	74,4	43	
27 år	63,4	41	64,7	34	1,3
28 år	69,7	33	61,8	34	-7,9
29 år	56,3	32	-	-	
30 år	-	-	79,4	34	
18-25 år	59,5	393	62,1	390	2,6
26-30 år	66,9	157	69,5	167	2,6
31+ år	83,8	4.828	82,1	4.733	-1,7
Total	81,5	5.378	80,3	5.290	-1,2



## B2.510 Haderslev (nr. 510)

### B2.510.1 Valgdeltagelse opdelt på aldersgrupper (2017)

	Pct.	N
18 år	72,6	431
19-21 år	59,8	1.237
22-29 år	53,9	2.951
30-39 år	63,5	3.271
40-49 år	73,0	4.133
50-59 år	77,4	4.722
60-69 år	83,1	4.384
70-79 år	83,8	3.698
80-89 år	68,9	1.815
90-99 år	49,4	332

### B2.510.2 Valgdeltagelse fordelt på generationer (2017)

	Pct.	N
18-25 år	58,0	3.230
26-29 år	55,4	1.389
30-59 år	72,1	12.126
60-66 år	82,3	3.139
67- år	78,5	7.095

Figur B2.510.1: Valgdeltagelse fordelt på alder og køn

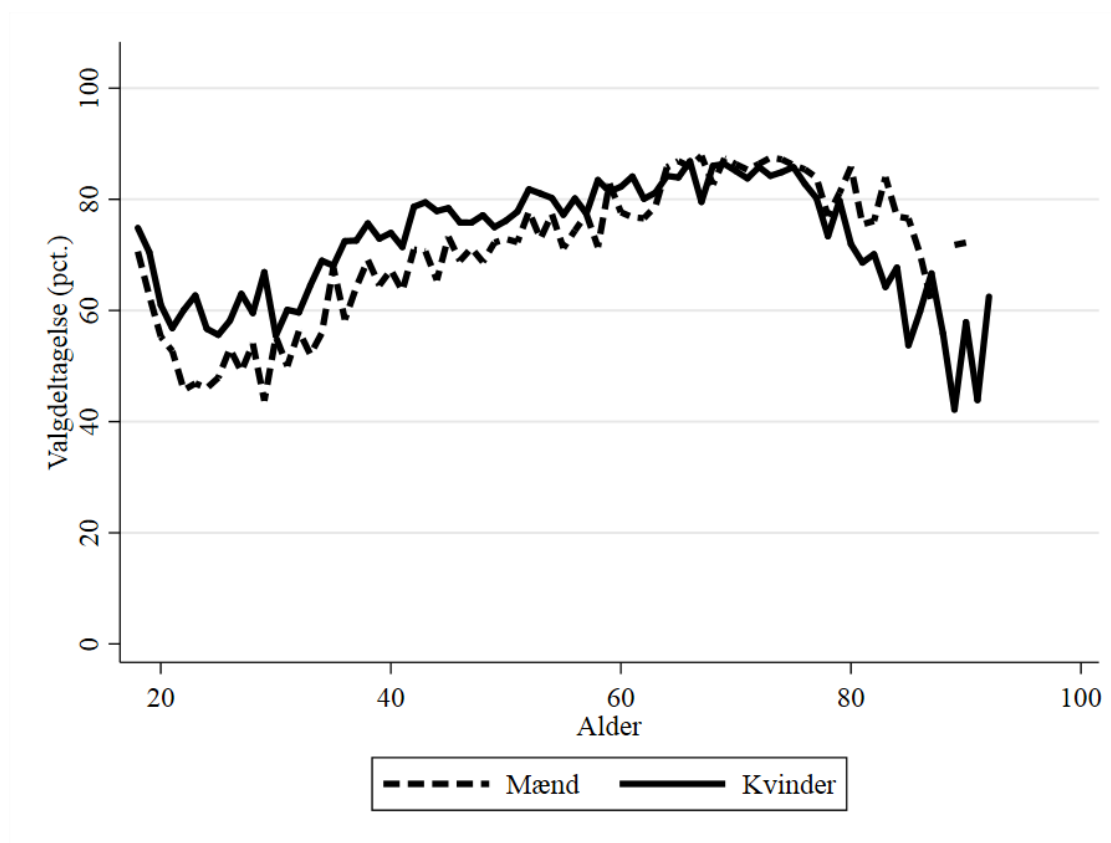

B2.510.3 Valgdeltagelse opdelt på køn

	Pct.	N
Mand	70,6	13.075
Kvinde	74,2	13.904

B2.510.4 Valgdeltagelse opdelt på færdiggjort uddannelse (2017)

	Pct.	N
Grundskole	61,5	8.644
Gymnasial uddannelse	67,7	1.842
Faglig uddannelse	76,7	9.466
Kort- og mellemlang videregående uddannelse	85,4	5.255
Lang videregående uddannelse	86,6	1.175

B2.510.5 Valgdeltagelse opdelt på personlig indkomst (2017)

	Pct.	N
Under 100.000 kr.	60,1	2.605
100.000-199.999 kr.	68,3	6.690
200.000-299.999 kr.	67,3	7.265
300.000-399.999 kr.	79,3	5.189
400.000-499.999 kr.	85,1	2.840
500.000-599.999 kr.	86,4	1.101
600.000-699.999 kr.	84,8	508
700.000-799.999 kr.	84,3	235
800.000-899.999 kr.	91,5	142
900.000-999.999 kr.	86,2	87
Over 1.000.000 kr.	86,2	225

B2.510.6 Valgdeltagelse opdelt på modtagere af sociale ydelser (2017)

	Pct.	N
Dagpenge inkl. aktivering	67,5	425
Kontanthjælp	43,6	617
Uddannelseshjælp	35,9	329
Ledighedsydelse	65,3	118
Forrevalidering og revalidering	70,5	88
Flexjob	73,1	566
Førtidspension	52,3	1.632
Ressourceforløb	50,9	108
Sygedagpenge	70,5	431
SU	67,2	1.663
Efterløn og folkepension	82,3	7.552
Integrationsydelse	36,8	57
Jobafklaring	61,7	141
Barsel	71,3	254
Andre ydelser	55,7	158
Ingen ydelser	74,5	11.887

B2.510.7 Valgdeltagelse fordelt på danskere, indvandrere og efterkommere (2017)

	Pct.	N
Dansk	75,7	24.334
Indvandrere	43,2	2.403
Efterkommere	40,9	242

B2.510.8 Valgdeltagelse opdelt på oprindelseslande (grupperet) (2017)

	Pct.	N
Danmark	75,7	24.334
Gamle EU lande	61,8	558
Nye EU lande	19,8	520
Resten af nordiske lande	60,9	64
Andre vestlige lande	57,1	35
Ikke-vestlige lande	43,0	1.468

B2.510.9 Valgdeltagelse opdelt på oprindelseslande (2017)

	Pct.	N
Danmark	75,7	24.334
Norge	65,7	35
Jugoslavien	35,9	64
Polen	19,9	181
Rumænien	18,0	178
Storbritannien	66,1	56
Tyrkiet	30,1	103
Ungarn	34,2	38
Tyskland	65,9	375
Congo, Den Demokratiske rep.	30,6	36
Afghanistan	23,8	42
Sri Lanka	45,2	42
Irak	56,4	39
Iran	52,1	73
Libanon	45,6	204
Syrien	62,9	116
Vietnam	40,5	79
Thailand	59,5	42
Litauen	12,5	40
Rusland	10,7	56
Ukraine	42,1	38
Bosnien-Hercegovina	41,1	192
Jugoslavien, forb. rep.	50,0	50
Kosovo	59,3	54

B2.510.10: Valgdeltagelse fordelt på aldersgrupper (2013 og 2017)

	2013		2017		Stigning fra 2013 til 2017 i procentpoint
	Pct.	N	Pct.	N	
18 år	77,6	841	72,6	431	-5,0
19 år	70,4	747	66,5	424	-3,9
20 år	58,4	680	58,1	408	-0,3
21 år	51,2	641	54,6	405	3,4
22 år	50,4	494	52,9	395	2,5
23 år	49,5	578	54,3	394	4,8
24 år	49,9	537	51,4	403	1,5
25 år	49,0	520	51,6	370	2,6
26 år	49,4	490	55,5	301	6,1
27 år	51,7	503	55,3	385	3,6
28 år	53,3	493	56,7	363	3,4
29 år	56,3	448	53,8	340	-2,5
30 år	60,6	490	55,4	298	-5,2
18-25 år	58,8	5.038	58,0	3.230	-0,8
26-30 år	54,2	2.424	55,4	1.687	1,2
31+ år	77,9	36.281	75,9	22.062	-2,0
Total	74,4	43.743	72,5	26.979	-1,9

## B2.530 Billund (nr. 530)

### B2.530.1 Valgdeltagelse opdelt på aldersgrupper (2017)

	Pct.	N
18 år	73,8	237
19-21 år	58,1	627
22-29 år	51,0	1.252
30-39 år	59,5	1.941
40-49 år	74,0	2.340
50-59 år	80,1	2.500
60-69 år	84,6	2.123
70-79 år	84,7	1.806
80-89 år	67,9	753
90-99 år	40,0	145

### B2.530.2 Valgdeltagelse fordelt på generationer (2017)

	Pct.	N
18-25 år	57,2	1.444
26-29 år	52,2	672
30-59 år	72,1	6.781
60-66 år	84,0	1.463
67- år	79,2	3.366

Figur B2.530.1: Valgdeltagelse fordelt på alder og køn

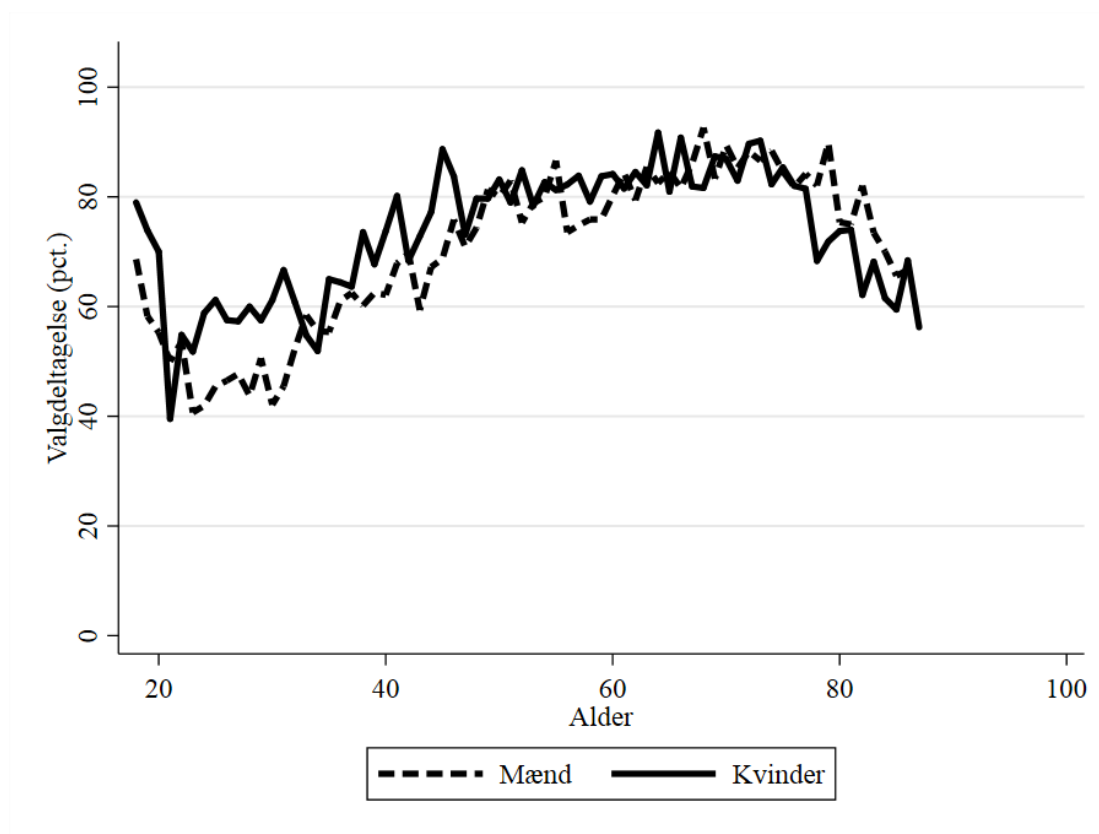

B2.530.3 Valgdeltagelse opdelt på køn

	Pct.	N
Mand	70,4	6.877
Kvinde	74,7	6.849

B2.530.4 Valgdeltagelse opdelt på færdiggjort uddannelse (2017)

	Pct.	N
Grundskole	66,6	4.633
Gymnasial uddannelse	65,9	816
Faglig uddannelse	77,6	5.100
Kort- og mellemlang videregående uddannelse	81,0	2.323
Lang videregående uddannelse	71,2	541

B2.530.5 Valgdeltagelse opdelt på personlig indkomst (2017)

	Pct.	N
Under 100.000 kr.	57,6	1.190
100.000-199.999 kr.	71,4	3.191
200.000-299.999 kr.	65,5	3.178
300.000-399.999 kr.	78,9	2.739
400.000-499.999 kr.	81,3	1.801
500.000-599.999 kr.	84,7	714
600.000-699.999 kr.	78,3	350
700.000-799.999 kr.	81,5	173
800.000-899.999 kr.	74,8	103
900.000-999.999 kr.	80,6	72
Over 1.000.000 kr.	82,8	145

B2.530.6 Valgdeltagelse opdelt på modtagere af sociale ydelser (2017)

	Pct.	N
Dagpenge inkl. aktivering	58,4	202
Kontanthjælp	39,1	110
Uddannelseshjælp	46,8	94
Ledighedsydelse	69,4	72
Flexjob	79,5	303
Førtidspension	57,3	780
Ressourceforløb	67,9	53
Sygedagpenge	76,4	263
SU	71,3	508
Efterløn og folkepension	83,0	3.595
Integrationsydelse	36,7	30
Jobafklaring	57,9	38
Barsel	65,8	158
Andre ydelser	51,9	77
Ingen ydelser	71,9	6.985

B2.530.7 Valgdeltagelse fordelt på danskere, indvandrere og efterkommere (2017)

	Pct.	N
Dansk	77,0	12.227
Indvandrere	35,8	1.435
Efterkommere	56,3	64

B2.530.8 Valgdeltagelse opdelt på oprindelseslande (grupperet) (2017)

	Pct.	N
Danmark	77,0	12.227
Gamle EU lande	39,4	259
Nye EU lande	13,7	446
Resten af nordiske lande	55,9	34
Andre vestlige lande	36,4	33
Ikke-vestlige lande	49,0	727

B2.530.9 Valgdeltagelse opdelt på oprindelseslande (2017)

	Pct.	N
Danmark	77,0	12.227
Sverige	50,0	32
Polen	12,4	161
Rumænien	15,0	120
Storbritannien	26,9	52
Tyskland	41,2	85
Afghanistan	38,9	54
Sri Lanka	66,0	247
Syrien	50,7	71
Thailand	20,6	34
Litauen	14,8	61
Bosnien-Hercegovina	42,6	68

B2.530.10: Valgdeltagelse fordelt på aldersgrupper (2013 og 2017)

	2013		2017		Stigning fra 2013 til 2017 i procentpoint
	Pct.	N	Pct.	N	
18 år	76,5	383	73,8	237	-2,7
19 år	64,8	358	66,4	214	1,6
20 år	55,9	288	61,5	213	5,6
21 år	49,2	248	45,5	200	-3,7
22 år	47,9	236	54,1	146	6,2
23 år	49,8	223	45,1	142	-4,7
24 år	44,0	209	47,9	144	3,9
25 år	48,4	248	50,7	148	2,3
26 år	51,3	238	51,6	159	0,3
27 år	59,9	257	52,4	170	-7,5
28 år	55,5	227	50,9	171	-4,6
29 år	55,8	242	54,1	172	-1,7
30 år	52,2	228	52,0	198	-0,2
18-25 år	56,7	2.193	57,2	1.444	0,5
26-30 år	55,0	1.192	52,2	870	-2,8
31+ år	78,0	16.775	76,1	11.412	-1,9
Total	74,3	20.160	72,6	13.726	-1,7



## B2.540 Sønderborg (nr. 540)

### B2.540.1 Valgdeltagelse opdelt på aldersgrupper (2017)

	Pct.	N
18 år	76,0	986
19-21 år	59,1	2.640
22-29 år	53,4	5.594
30-39 år	68,0	6.927
40-49 år	75,1	9.665
50-59 år	78,5	11.096
60-69 år	84,4	9.381
70-79 år	85,3	8.648
80-89 år	71,6	3.721
90-99 år	42,7	663

### B2.540.2 Valgdeltagelse fordelt på generationer (2017)

	Pct.	N
18-25 år	57,9	6.421
26-29 år	56,4	2.799
30-59 år	74,7	27.688
60-66 år	83,5	6.552
67- år	80,5	15.875

Figur B2.540.1: Valgdeltagelse fordelt på alder og køn

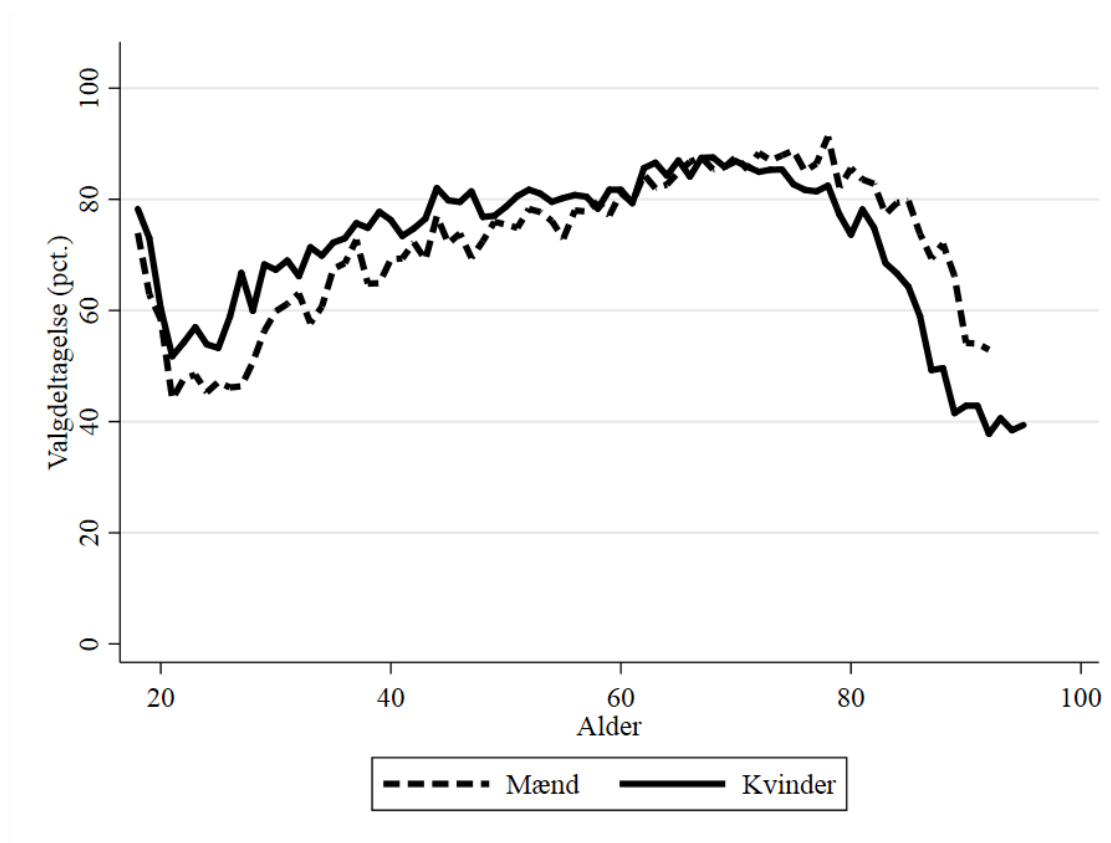

B2.540.3 Valgdeltagelse opdelt på køn

	Pct.	N
Mand	73,0	29.332
Kvinde	76,0	30.003

B2.540.4 Valgdeltagelse opdelt på færdiggjort uddannelse (2017)

	Pct.	N
Grundskole	65,6	17.991
Gymnasial uddannelse	65,9	3.239
Faglig uddannelse	78,3	21.510
Kort- og mellemlang videregående uddannelse	85,9	12.075
Lang videregående uddannelse	80,8	3.015

B2.540.5 Valgdeltagelse opdelt på personlig indkomst (2017)

	Pct.	N
Under 100.000 kr.	59,9	5.755
100.000-199.999 kr.	72,7	14.947
200.000-299.999 kr.	69,8	15.236
300.000-399.999 kr.	80,2	11.943
400.000-499.999 kr.	85,5	5.859
500.000-599.999 kr.	87,5	2.477
600.000-699.999 kr.	87,2	1.175
700.000-799.999 kr.	85,6	557
800.000-899.999 kr.	82,7	329
900.000-999.999 kr.	84,1	189
Over 1.000.000 kr.	87,2	572

B2.540.6 Valgdeltagelse opdelt på modtagere af sociale ydelser (2017)

	Pct.	N
Dagpenge inkl. aktivering	67,1	891
Kontanthjælp	46,6	785
Uddannelseshjælp	40,7	482
Ledighedsydelse	63,7	226
Forrevalidering og revalidering	72,8	250
Flexjob	77,9	1.241
Førtidspension	55,7	3.410
Ressourceforløb	47,4	492
Sygedagpenge	72,1	988
SU	67,6	2.927
Efterløn og folkepension	84,1	16.798
Integrationsydelse	40,4	47
Jobafklaring	64,4	177
Barsel	71,7	580
Andre ydelser	59,0	293
Ingen ydelser	76,0	27.408

B2.540.7 Valgdeltagelse fordelt på danskere, indvandrere og efterkommere (2017)

	Pct.	N
Dansk	78,1	52.344
Indvandrere	48,0	6.397
Efterkommere	47,3	594

B2.540.8 Valgdeltagelse opdelt på oprindelseslande (grupperet) (2017)

	Pct.	N
Danmark	78,1	52.344
Gamle EU lande	61,6	2.172
Nye EU lande	25,6	1.085
Resten af nordiske lande	43,9	358
Andre vestlige lande	64,8	105
Ikke-vestlige lande	46,2	3.271

B2.540.9 Valgdeltagelse opdelt på oprindelseslande (2017)

	Pct.	N
Danmark	78,1	52.344
Finland	63,3	30
Island	34,3	236
Norge	61,7	120
Sverige	64,9	94
Bulgarien	29,0	31
Frankrig	50,0	36
Holland	74,6	67
Italien	50,0	50
Jugoslavien	43,2	148
Polen	21,7	378
Rumænien	26,3	438
Schweiz	80,6	31
Spanien	50,0	44
Storbritannien	62,6	139
Tyrkiet	52,3	151
Ungarn	26,6	64
Tyskland	62,3	1.616
Etiopien	46,7	30
Brasilien	60,0	40
USA	54,1	37
Afghanistan	59,2	311
Sri Lanka	73,5	170
Indien	57,1	49
Irak	31,9	138
Iran	49,4	83
Kina	31,9	69
Libanon	44,3	411
Filippinerne	56,2	73
Syrien	48,6	148
Vietnam	46,6	73
Thailand	54,8	62
Letland	33,3	45
Litauen	27,9	68
Rusland	50,0	56
Ukraine	38,6	57
Armenien	14,7	34
Kroatien	36,7	30
Bosnien-Hercegovina	36,0	328
Serbien	37,1	35
Jugoslavien, forb. rep	36,7	98
Kosovo	29,5	176

B2.540.10: Valgdeltagelse fordelt på aldersgrupper (2013 og 2017)

	2013		2017		Stigning fra 2013 til 2017 i procentpoint
	Pct.	N	Pct.	N	
18 år	71,6	1.063	76,0	986	4,4
19 år	62,0	1.025	67,9	974	5,9
20 år	49,4	880	59,3	935	9,9
21 år	47,5	819	47,3	731	-0,2
22 år	45,4	710	50,5	721	5,1
23 år	51,1	698	52,2	693	1,1
24 år	49,5	644	49,2	655	-0,3
25 år	55,7	664	49,9	726	-5,8
26 år	53,8	611	52,1	680	-1,7
27 år	60,1	592	56,2	714	-3,9
28 år	59,6	619	55,4	729	-4,2
29 år	58,8	679	62,1	676	3,3
30 år	60,7	641	63,4	632	2,7
18-25 år	55,2	6.503	57,9	6.421	2,7
26-30 år	58,6	3.142	57,7	3.431	-0,9
31+ år	77,8	49.345	77,8	49.483	-0,0
Total	74,3	58.990	74,5	59.335	0,2

## B2.550 Tønder (nr. 550)

### B2.550.1 Valgdeltagelse opdelt på aldersgrupper (2017)

	Pct.	N
18 år	70,8	332
19-21 år	58,1	812
22-29 år	50,8	1.747
30-39 år	64,0	2.177
40-49 år	70,8	2.753
50-59 år	74,0	3.753
60-69 år	81,5	3.737
70-79 år	83,7	2.922
80-89 år	67,8	1.437
90-99 år	41,4	319

### B2.550.2 Valgdeltagelse fordelt på generationer (2017)

	Pct.	N
18-25 år	55,7	2.014
26-29 år	53,8	877
30-59 år	70,5	8.683
60-66 år	80,7	2.715
67- år	77,3	5.707

Figur B2.550.1: Valgdeltagelse fordelt på alder og køn

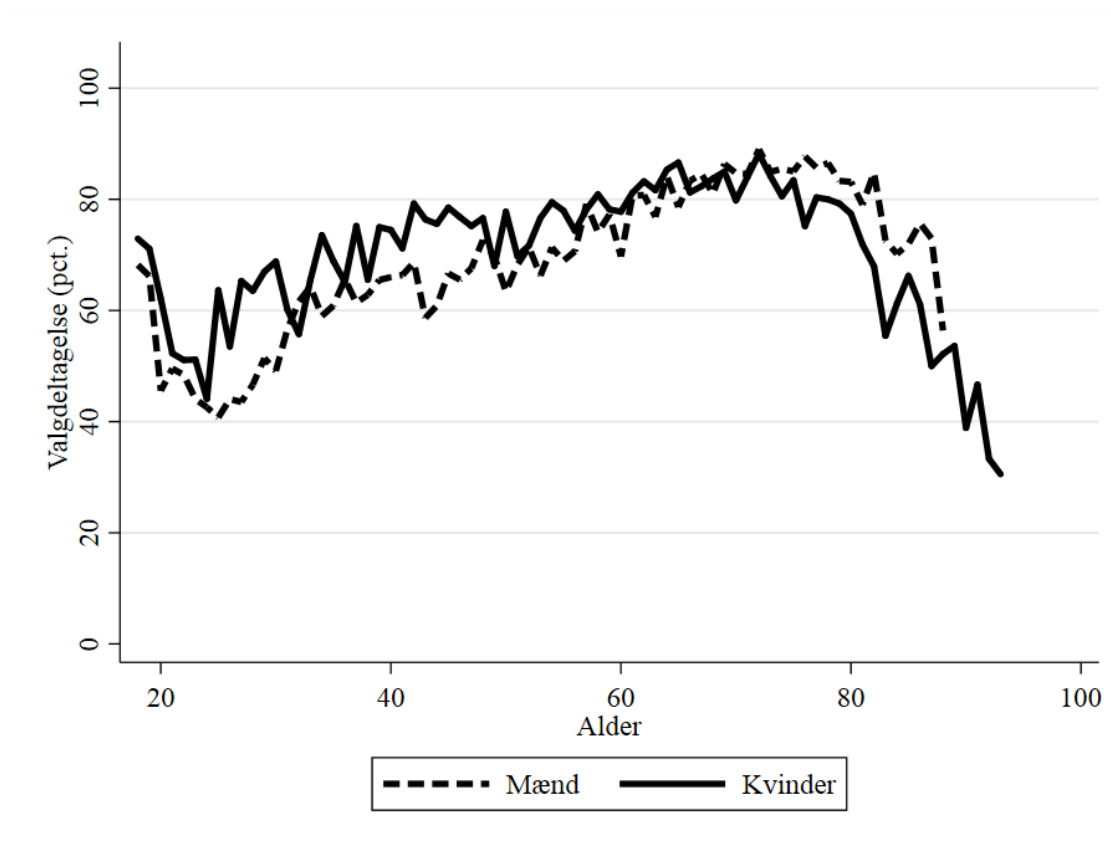

B2.550.3 Valgdeltagelse opdelt på køn

	Pct.	N
Mand	70,0	9.709
Kvinde	73,1	10.287

B2.550.4 Valgdeltagelse opdelt på færdiggjort uddannelse (2017)

	Pct.	N
Grundskole	63,4	7.218
Gymnasial uddannelse	66,9	893
Faglig uddannelse	76,0	7.692
Kort- og mellemlang videregående uddannelse	83,7	3.115
Lang videregående uddannelse	82,2	618

B2.550.5 Valgdeltagelse opdelt på personlig indkomst (2017)

	Pct.	N
Under 100.000 kr.	59,5	1.830
100.000-199.999 kr.	69,5	5.490
200.000-299.999 kr.	66,9	5.344
300.000-399.999 kr.	77,5	4.081
400.000-499.999 kr.	83,5	1.911
500.000-599.999 kr.	84,3	658
600.000-699.999 kr.	82,3	260
700.000-799.999 kr.	81,1	127
800.000-899.999 kr.	89,9	69
900.000-999.999 kr.	80,9	47
Over 1.000.000 kr.	85,4	103

B2.550.6 Valgdeltagelse opdelt på modtagere af sociale ydelser (2017)

	Pct.	N
Dagpenge inkl. aktivering	61,6	310
Kontanthjælp	40,1	329
Uddannelseshjælp	34,1	176
Ledighedsydelse	53,1	64
Forrevalidering og revalidering	53,3	45
Flexjob	72,3	285
Førtidspension	52,4	1.190
Ressourceforløb	40,6	160
Sygedagpenge	68,8	401
SU	69,7	788
Efterløn og folkepension	81,5	6.008
Jobafklaring	61,5	109
Barsel	73,8	183
Andre ydelser	51,3	76
Ingen ydelser	73,0	8.901

B2.550.7 Valgdeltagelse fordelt på danskere, indvandrere og efterkommere (2017)

	Pct.	N
Dansk	74,5	18.280
Indvandrere	40,0	1.634
Efterkommere	48,8	82

B2.550.8 Valgdeltagelse opdelt på oprindelseslande (grupperet) (2017)

	Pct.	N
Danmark	74,5	18.280
Gamle EU lande	52,0	652
Nye EU lande	16,6	319
Resten af nordiske lande	56,1	57
Ikke-vestlige lande	39,7	663

B2.550.9 Valgdeltagelse opdelt på oprindelseslande (2017)

	Pct.	N
Danmark	74,5	18.280
Norge	53,3	30
Holland	36,1	72
Polen	20,9	86
Rumænien	10,6	179
Tyskland	56,6	482
Afghanistan	62,8	43
Iran	36,4	33
Thailand	48,4	31
Ukraine	21,0	62
Bosnien-Hercegovina	36,4	239



B2.550.10: Valgdeltagelse fordelt på aldersgrupper (2013 og 2017)

	2013		2017		Stigning fra 2013 til 2017 i procentpoint
	Pct.	N	Pct.	N	
18 år	73,6	535	70,8	332	-2,8
19 år	61,8	574	68,6	287	6,8
20 år	54,6	403	53,5	303	-1,1
21 år	46,0	404	50,9	222	4,9
22 år	49,5	295	49,5	218	0,0
23 år	47,6	313	46,9	213	-0,7
24 år	48,2	326	43,3	210	-4,9
25 år	50,9	316	50,7	229	-0,2
26 år	49,4	308	48,4	217	-1,0
27 år	53,0	313	53,2	222	0,2
28 år	50,7	339	54,6	227	3,9
29 år	59,3	312	59,2	211	-0,1
30 år	63,8	309	57,9	209	-5,9
18-25 år	55,8	3.166	55,7	2.014	-0,1
26-30 år	55,2	1.581	54,6	1.086	-0,6
31+ år	76,8	25.404	74,6	16.896	-2,2
Total	73,4	30.151	71,6	19.996	-1,8

## B2.561 Esbjerg (nr. 561)

### B2.561.1 Valgdeltagelse opdelt på aldersgrupper (2017)

	Pct.	N
18 år	72,3	1.421
19-21 år	55,7	4.427
22-29 år	51,5	11.809
30-39 år	61,7	12.385
40-49 år	69,9	14.617
50-59 år	74,0	16.526
60-69 år	81,0	14.389
70-79 år	80,9	11.024
80-89 år	66,5	4.384
90-99 år	38,6	782

### B2.561.2 Valgdeltagelse fordelt på generationer (2017)

	Pct.	N
18-25 år	54,1	12.036
26-29 år	54,5	5.621
30-59 år	69,1	43.528
60-66 år	80,1	10.291
67- år	76,6	20.305

Figur B2.561.1: Valgdeltagelse fordelt på alder og køn

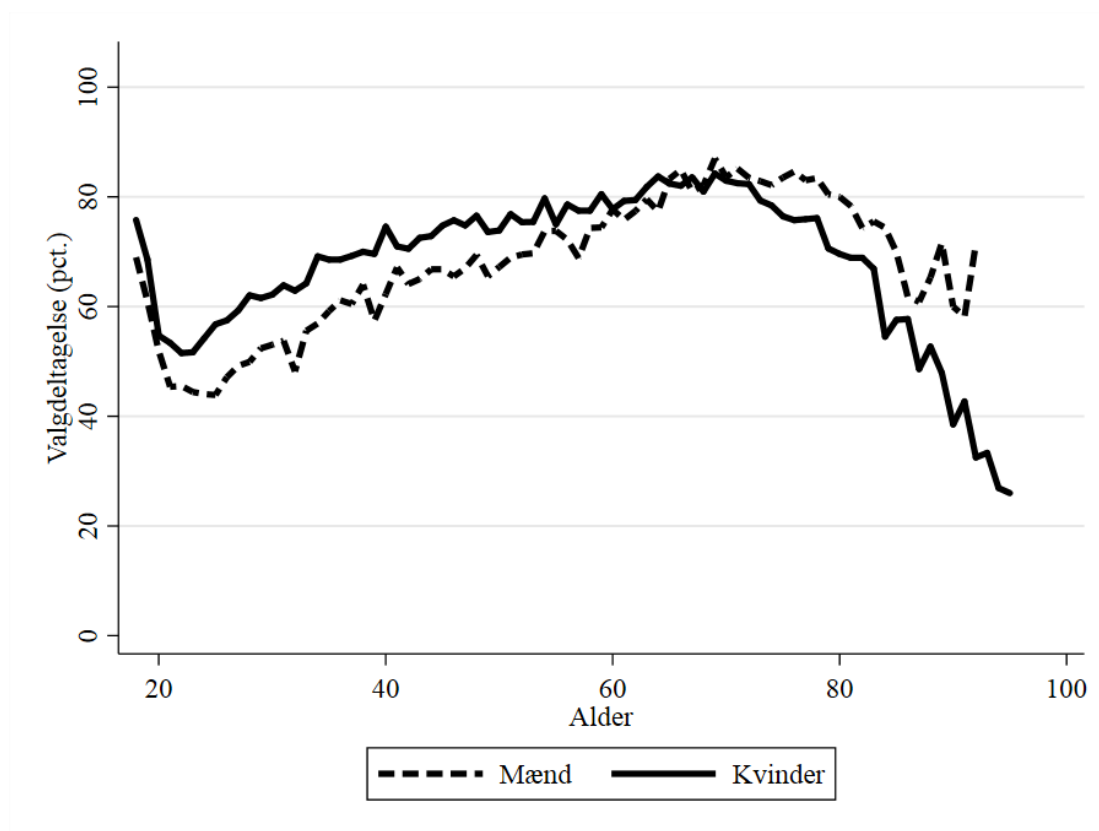

B2.561.3 Valgdeltagelse opdelt på køn

	Pct.	N
Mand	67,0	45.809
Kvinde	71,3	45.972

B2.561.4 Valgdeltagelse opdelt på færdiggjort uddannelse (2017)

	Pct.	N
Grundskole	59,3	26.843
Gymnasial uddannelse	62,3	6.552
Faglig uddannelse	72,5	32.942
Kort- og mellemlang videregående uddannelse	81,2	19.301
Lang videregående uddannelse	79,1	3.952

B2.561.5 Valgdeltagelse opdelt på personlig indkomst (2017)

	Pct.	N
Under 100.000 kr.	55,9	9.252
100.000-199.999 kr.	66,1	21.519
200.000-299.999 kr.	64,8	22.368
300.000-399.999 kr.	75,4	18.618
400.000-499.999 kr.	79,8	10.187
500.000-599.999 kr.	78,6	4.382
600.000-699.999 kr.	76,7	2.009
700.000-799.999 kr.	79,5	1.056
800.000-899.999 kr.	76,8	581
900.000-999.999 kr.	78,9	327
Over 1.000.000 kr.	77,1	1.074

B2.561.6 Valgdeltagelse opdelt på modtagere af sociale ydelser (2017)

	Pct.	N
Dagpenge inkl. aktivering	61,8	1.713
Kontanthjælp	44,9	1.908
Uddannelseshjælp	37,6	1.093
Ledighedsydelse	62,7	324
Forrevalidering og revalidering	60,0	85
Flexjob	72,4	1.504
Førtidspension	53,2	5.046
Ressourceforløb	53,9	295
Sygedagpenge	66,1	1.630
SU	62,2	6.383
Efterløn og folkepension	80,2	22.362
Integrationsydelse	46,6	88
Jobafklaring	56,9	306
Barsel	66,2	1.095
Andre ydelser	59,2	426
Ingen ydelser	70,1	44.928

B2.561.7 Valgdeltagelse fordelt på danskere, indvandrere og efterkommere (2017)

	Pct.	N
Dansk	72,4	83.154
Indvandrere	38,0	7.784
Efterkommere	40,8	843

B2.561.8 Valgdeltagelse opdelt på oprindelseslande (grupperet) (2017)

	Pct.	N
Danmark	72,4	83.154
Gamle EU lande	44,9	1.526
Nye EU lande	18,7	1.795
Resten af nordiske lande	43,1	369
Andre vestlige lande	48,0	127
Ikke-vestlige lande	42,9	4.810

## B2.561.9 Valgdeltagelse opdelt på oprindelseslande (2017)

	Pct.	N
Danmark	72,4	83.154
Finland	39,0	41
Island	36,2	138
Norge	47,2	231
Sverige	58,9	112
Bulgarien	9,9	81
Frankrig	33,3	39
Grækenland	36,1	36
Holland	41,3	208
Italien	46,2	65
Jugoslavien	49,5	93
Polen	22,2	820
Rumænien	14,9	464
Spanien	19,7	61
Storbritannien	34,4	317
Tyrkiet	40,4	675
Ungarn	21,1	76
Tyskland	56,2	573
Eritrea	77,4	31
Congo, Den Demokratiske rep.	15,6	32
Somalia	54,6	280
Brasilien	34,3	35
Colombia	46,7	30
USA	53,2	62
Afghanistan	43,2	88
Myanmar	50,0	252
Sri Lanka	29,9	67
Indien	50,0	44
Irak	43,3	356
Iran	36,5	189
Kina	35,5	93
Libanon	36,6	238
Pakistan	29,4	34
Filippinerne	46,6	103
Syrien	30,6	111
Vietnam	38,3	431
Thailand	42,8	152
Letland	23,8	63
Litauen	12,6	222
Rusland	44,3	61
Ukraine	22,6	106
Kroatien	32,4	37
Bosnien-Hercegovina	49,0	749

B2.561.10: Valgdeltagelse fordelt på aldersgrupper (2013 og 2017)

	2013		2017		Stigning fra 2013 til 2017 i procentpoint
	Pct.	N	Pct.	N	
18 år	68,4	1.318	72,3	1.421	3,9
19 år	56,9	1.345	64,8	1.478	7,9
20 år	51,3	1.356	53,3	1.478	2,0
21 år	46,5	1.371	49,1	1.471	2,6
22 år	48,7	1.437	48,4	1.559	-0,3
23 år	44,4	1.305	47,8	1.553	3,4
24 år	48,6	1.260	48,8	1.543	0,2
25 år	51,9	1.228	50,0	1.533	-1,9
26 år	52,2	1.154	52,1	1.476	-0,1
27 år	52,3	1.105	54,1	1.457	1,8
28 år	53,4	1.092	55,7	1.329	2,3
29 år	54,4	1.034	56,4	1.359	2,0
30 år	58,1	1.004	57,4	1.289	-0,7
18-25 år	52,0	10.620	54,1	12.036	2,1
26-30 år	54,0	5.389	55,0	6.910	1,0
31+ år	72,5	59.959	73,0	72.835	0,5
Total	68,3	75.968	69,1	91.781	0,8

## B2.563 Fanø (nr. 563)

### B2.563.1 Valgdeltagelse opdelt på aldersgrupper (2017)

	Pct.	N
18 år	82,9	35
19-21 år	61,3	62
22-29 år	58,2	91
30-39 år	81,3	214
40-49 år	85,5	366
50-59 år	87,5	449
60-69 år	91,3	585
70-79 år	89,4	471
80-89 år	82,1	145
90-99 år	63,3	30

### B2.563.2 Valgdeltagelse fordelt på generationer (2017)

	Pct.	N
18-25 år	65,7	140
26-29 år	58,3	48
30-59 år	85,5	1.029
60-66 år	91,0	409
67- år	87,7	823

### B2.563.3 Valgdeltagelse opdelt på køn

	Pct.	N
Mand	83,6	1.179
Kvinde	87,2	1.270

### B2.563.4 Valgdeltagelse opdelt på færdiggjort uddannelse (2017)

	Pct.	N
Grundskole	79,9	473
Gymnasial uddannelse	76,7	120
Faglig uddannelse	86,2	805
Kort- og mellemlang videregående uddannelse	90,6	812
Lang videregående uddannelse	86,5	178

### B2.563.5 Valgdeltagelse opdelt på personlig indkomst (2017)

	Pct.	N
Under 100.000 kr.	69,8	225
100.000-199.999 kr.	84,6	520
200.000-299.999 kr.	86,2	618
300.000-399.999 kr.	88,0	484
400.000-499.999 kr.	90,7	280
500.000-599.999 kr.	92,3	142
700.000-799.999 kr.	77,1	35
Over 1.000.000 kr.	76,3	38

B2.563.6 Valgdeltagelse opdelt på modtagere af sociale ydelser (2017)

	Pct.	N
Dagpenge inkl. aktivering	85,0	40
Førtidspension	78,5	79
Sygedagpenge	87,2	47
SU	72,9	85
Efterløn og folkepension	89,6	886
Ingen ydelser	85,4	1.073

B2.563.7 Valgdeltagelse fordelt på danskere, indvandrere og efterkommere (2017)

	Pct.	N
Dansk	86,7	2.271
Indvandrere	69,2	172

B2.563.8 Valgdeltagelse opdelt på oprindelseslande (grupperet) (2017)

	Pct.	N
Danmark	86,7	2.271
Gamle EU lande	68,3	82
Ikke-vestlige lande	76,7	60

B2.563.9 Valgdeltagelse opdelt på oprindelseslande (2017)

	Pct.	N
Danmark	86,7	2.271
Tyskland	70,9	55

B2.563.10: Valgdeltagelse fordelt på aldersgrupper (2013 og 2017)

	2013		2017		Stigning fra 2013 til 2017 i procentpoint
	Pct.	N	Pct.	N	
18 år	69,4	36	82,9	35	13,5
19 år	59,0	39	-	-	-
18-25 år	58,2	158	65,7	140	7,5
26-30 år	70,4	54	62,7	59	-7,7
31+ år	86,9	2.437	87,3	2.250	0,4
Total	84,9	2.649	85,5	2.449	0,6



## B2.573 Varde (nr. 573)

### B2.573.1 Valgdeltagelse opdelt på aldersgrupper (2017)

	Pct.	N
18 år	76,5	362
19-21 år	55,5	922
22-29 år	45,8	1.939
30-39 år	61,6	2.440
40-49 år	72,3	3.323
50-59 år	74,8	3.829
60-69 år	83,1	3.631
70-79 år	83,0	2.751
80-89 år	66,6	1.436
90-99 år	44,5	263

### B2.573.2 Valgdeltagelse fordelt på generationer (2017)

	Pct.	N
18-25 år	53,9	2.220
26-29 år	47,9	1.003
30-59 år	70,6	9.592
60-66 år	81,5	2.576
67- år	77,6	5.509

Figur B2.573.1: Valgdeltagelse fordelt på alder og køn

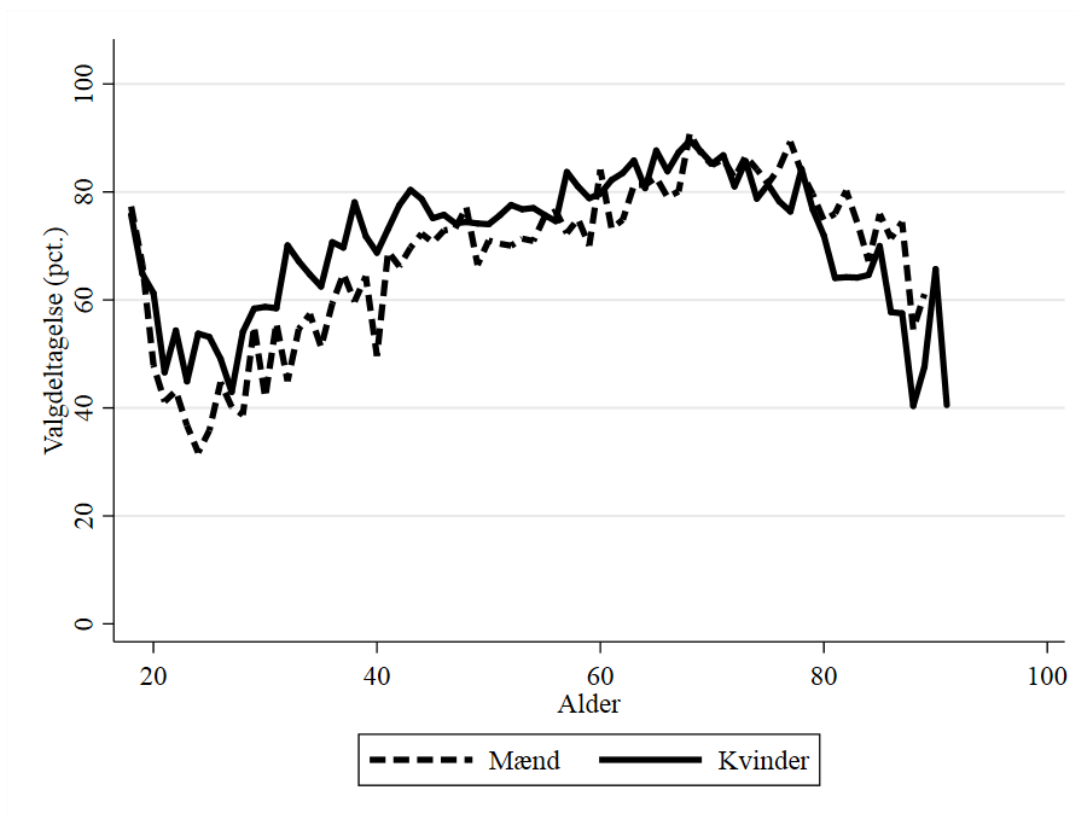

B2.573.3 Valgdeltagelse opdelt på køn

	Pct.	N
Mand	68,8	10.364
Kvinde	73,0	10.536

B2.573.4 Valgdeltagelse opdelt på færdiggjort uddannelse (2017)

	Pct.	N
Grundskole	62,5	6.901
Gymnasial uddannelse	64,4	1.060
Faglig uddannelse	74,8	8.060
Kort- og mellemlang videregående uddannelse	81,9	3.733
Lang videregående uddannelse	80,4	746

B2.573.5 Valgdeltagelse opdelt på personlig indkomst (2017)

	Pct.	N
Under 100.000 kr.	57,4	1.852
100.000-199.999 kr.	68,7	4.922
200.000-299.999 kr.	64,7	5.272
300.000-399.999 kr.	76,8	4.554
400.000-499.999 kr.	82,3	2.390
500.000-599.999 kr.	80,3	954
600.000-699.999 kr.	79,2	379
700.000-799.999 kr.	80,9	215
800.000-899.999 kr.	82,1	84
900.000-999.999 kr.	86,0	50
Over 1.000.000 kr.	86,7	165

B2.573.6 Valgdeltagelse opdelt på modtagere af sociale ydelser (2017)

	Pct.	N
Dagpenge inkl. aktivering	60,3	302
Kontanthjælp	31,6	237
Uddannelseshjælp	30,6	206
Ledighedsydelse	54,1	74
Forrevalidering og revalidering	67,3	49
Flexjob	72,7	466
Førtidspension	51,6	1.172
Ressourceforløb	44,8	134
Sygedagpenge	64,7	354
SU	66,9	892
Efterløn og folkepension	81,5	5.847
Integrationsydelse	57,1	35
Jobafklaring	59,6	47
Barsel	68,9	206
Andre ydelser	44,6	130
Ingen ydelser	71,7	9.995

B2.573.7 Valgdeltagelse fordelt på danskere, indvandrere og efterkommere (2017)

	Pct.	N
Dansk	74,2	19.251
Indvandrere	32,8	1.529
Efterkommere	34,2	120

B2.573.8 Valgdeltagelse opdelt på oprindelseslande (grupperet) (2017)

	Pct.	N
Danmark	74,2	19.251
Gamle EU lande	47,1	344
Nye EU lande	13,6	396
Resten af nordiske lande	38,9	36
Ikke-vestlige lande	35,1	847

B2.573.9 Valgdeltagelse opdelt på oprindelseslande (2017)

	Pct.	N
Danmark	74,2	19.251
Holland	44,8	87
Polen	21,2	137
Rumænien	8,5	142
Storbritannien	43,8	32
Tyrkiet	18,2	77
Tyskland	51,2	168
Afghanistan	35,7	42
Myanmar	38,2	55
Irak	37,1	35
Libanon	30,4	56
Syrien	51,4	72
Litauen	18,6	43
Ukraine	32,6	46
Bosnien-Hercegovina	27,9	215

B2.573.10: Valgdeltagelse fordelt på aldersgrupper (2013 og 2017)

	2013		2017		Stigning fra 2013 til 2017 i procentpoint
	Pct.	N	Pct.	N	
18 år	71,2	765	76,5	362	5,3
19 år	62,5	701	65,8	345	3,3
20 år	52,6	551	53,6	338	1,0
21 år	46,1	458	43,5	239	-2,6
22 år	44,8	422	47,5	238	2,7
23 år	46,2	398	40,9	235	-5,3
24 år	44,5	373	41,8	232	-2,7
25 år	50,1	407	44,2	231	-5,9
26 år	49,9	373	46,7	257	-3,2
27 år	55,3	432	41,7	252	-13,6
28 år	57,1	403	45,5	222	-11,6
29 år	53,2	451	56,6	272	3,4
30 år	58,5	446	50,2	221	-8,3
18-25 år	54,7	4.075	53,9	2.220	-0,8
26-30 år	54,9	2.105	48,3	1.224	-6,6
31+ år	77,2	32.283	74,7	17.456	-2,5
Total	73,6	38.463	70,9	20.900	-2,7

## B2.575 Vejen (nr. 575)

### B2.575.1 Valgdeltagelse opdelt på aldersgrupper (2017)

	Pct.	N
18 år	75,4	565
19-21 år	58,0	1.415
22-29 år	46,5	3.014
30-39 år	62,8	4.634
40-49 år	71,8	5.889
50-59 år	77,0	6.097
60-69 år	84,0	5.065
70-79 år	84,0	4.085
80-89 år	72,8	1.909
90-99 år	47,4	359

### B2.575.2 Valgdeltagelse fordelt på generationer (2017)

	Pct.	N
18-25 år	54,8	3.350
26-29 år	49,5	1.644
30-59 år	71,2	16.620
60-66 år	82,9	3.669
67- år	80,1	7.755

Figur B2.575.1: Valgdeltagelse fordelt på alder og køn

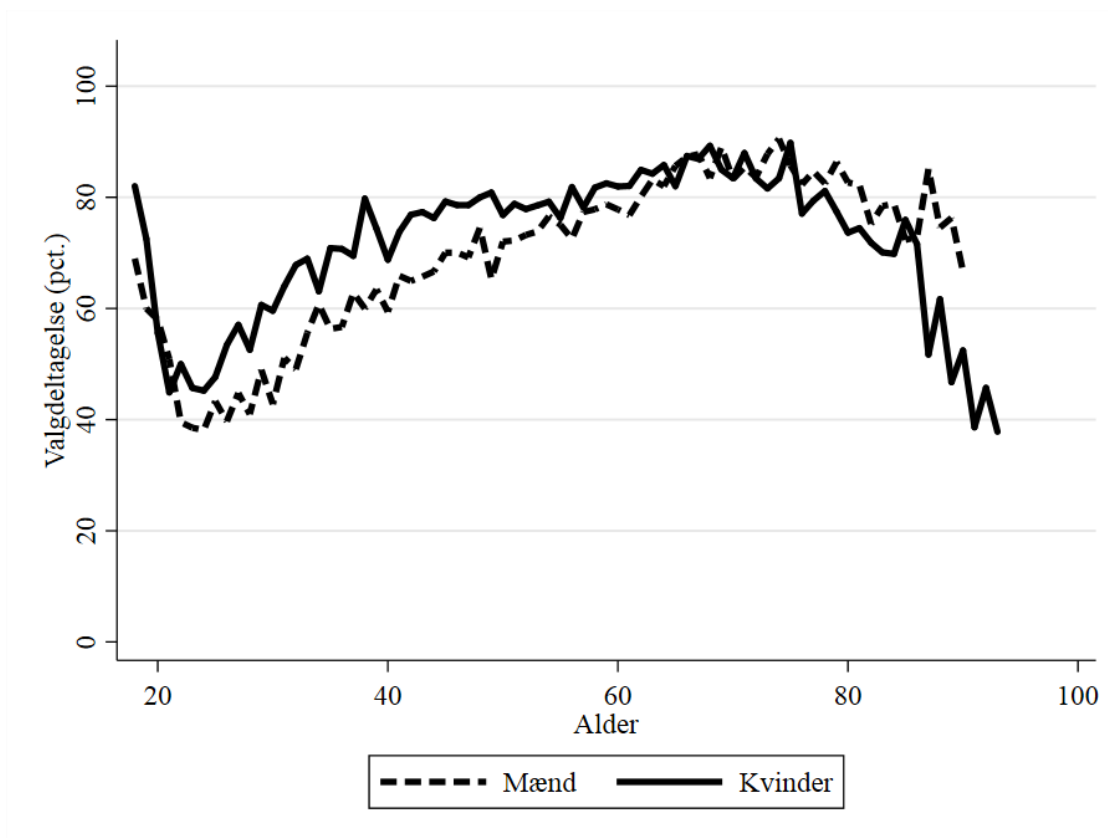

B2.575.3 Valgdeltagelse opdelt på køn

	Pct.	N
Mand	69,2	16.853
Kvinde	74,6	16.185

B2.575.4 Valgdeltagelse opdelt på færdiggjort uddannelse (2017)

	Pct.	N
Grundskole	65,1	11.286
Gymnasial uddannelse	62,8	1.474
Faglig uddannelse	75,8	13.166
Kort- og mellemlang videregående uddannelse	82,1	5.387
Lang videregående uddannelse	80,4	1.065

B2.575.5 Valgdeltagelse opdelt på personlig indkomst (2017)

	Pct.	N
Under 100.000 kr.	59,6	3.029
100.000-199.999 kr.	71,2	7.992
200.000-299.999 kr.	68,3	7.856
300.000-399.999 kr.	74,5	7.412
400.000-499.999 kr.	79,1	3.709
500.000-599.999 kr.	82,5	1.461
600.000-699.999 kr.	82,4	649
700.000-799.999 kr.	83,5	315
800.000-899.999 kr.	81,8	165
900.000-999.999 kr.	86,8	91
Over 1.000.000 kr.	80,5	226

B2.575.6 Valgdeltagelse opdelt på modtagere af sociale ydelser (2017)

	Pct.	N
Dagpenge inkl. aktivering	58,9	508
Kontanthjælp	45,4	423
Uddannelseshjælp	33,9	351
Ledighedsydelse	68,7	99
Flexjob	74,9	666
Førtidspension	56,1	1.520
Ressourceforløb	45,9	157
Sygedagpenge	71,8	536
SU	70,1	1.289
Efterløn og folkepension	83,3	8.329
Integrationsydelse	55,6	36
Jobafklaring	72,4	174
Barsel	69,3	414
Andre ydelser	61,6	164
Ingen ydelser	70,7	17.286

B2.575.7 Valgdeltagelse fordelt på danskere, indvandrere og efterkommere (2017)

	Pct.	N
Dansk	75,7	30.043
Indvandrere	32,2	2.856
Efterkommere	42,4	139

B2.575.8 Valgdeltagelse opdelt på oprindelseslande (grupperet) (2017)

	Pct.	N
Danmark	75,7	30.043
Gamle EU lande	52,5	459
Nye EU lande	9,5	1.245
Resten af nordiske lande	51,4	72
Andre vestlige lande	60,0	40
Ikke-vestlige lande	47,3	1.179

B2.575.9 Valgdeltagelse opdelt på oprindelseslande (2017)

	Pct.	N
Danmark	75,7	30.043
Island	45,7	35
Norge	56,8	37
Sverige	53,1	32
Holland	56,9	116
Polen	7,9	505
Rumænien	9,3	535
Storbritannien	53,8	52
Tyrkiet	24,4	45
Ungarn	17,1	35
Tyskland	49,0	198
Afghanistan	69,4	49
Sri Lanka	65,3	173
Iran	54,2	48
Filippinerne	68,5	54
Syrien	60,5	114
Thailand	55,1	49
Letland	27,0	37
Litauen	8,7	103
Ukraine	24,1	137
Bosnien-Hercegovina	38,2	178

B2.575.10: Valgdeltagelse fordelt på aldersgrupper (2013 og 2017)

	2013		2017		Stigning fra 2013 til 2017 i procentpoint
	Pct.	N	Pct.	N	
18 år	73,7	608	75,4	565	1,7
19 år	65,1	544	65,9	557	0,8
20 år	56,7	485	56,8	461	0,1
21 år	50,6	358	48,4	397	-2,2
22 år	45,4	313	43,6	362	-1,8
23 år	47,0	349	41,7	319	-5,3
24 år	48,2	311	41,3	351	-6,9
25 år	48,7	351	45,3	338	-3,4
26 år	43,8	336	46,0	378	2,2
27 år	55,9	347	50,5	412	-5,4
28 år	51,5	363	46,1	397	-5,4
29 år	54,2	406	54,5	457	0,3
30 år	57,1	380	51,1	399	-6,0
18-25 år	56,8	3.319	54,8	3.350	-2,0
26-30 år	52,7	1.832	49,8	2.043	-2,9
31+ år	75,9	27.277	75,5	27.645	-0,4
Total	72,6	32.428	71,8	33.038	-0,8



## B2.580 Aabenraa (nr. 580)

### B2.580.1 Valgdeltagelse opdelt på aldersgrupper (2017)

	Pct.	N
18 år	75,1	791
19-21 år	56,2	1.887
22-29 år	49,1	4.190
30-39 år	61,7	5.766
40-49 år	70,7	7.602
50-59 år	73,2	8.878
60-69 år	80,2	8.152
70-79 år	81,5	6.367
80-89 år	69,2	2.488
90-99 år	44,2	502

### B2.580.2 Valgdeltagelse fordelt på generationer (2017)

	Pct.	N
18-25 år	54,8	4.699
26-29 år	52,4	2.169
30-59 år	69,4	22.246
60-66 år	79,3	5.846
67- år	77,4	11.670

Figur B2.580.1: Valgdeltagelse fordelt på alder og køn

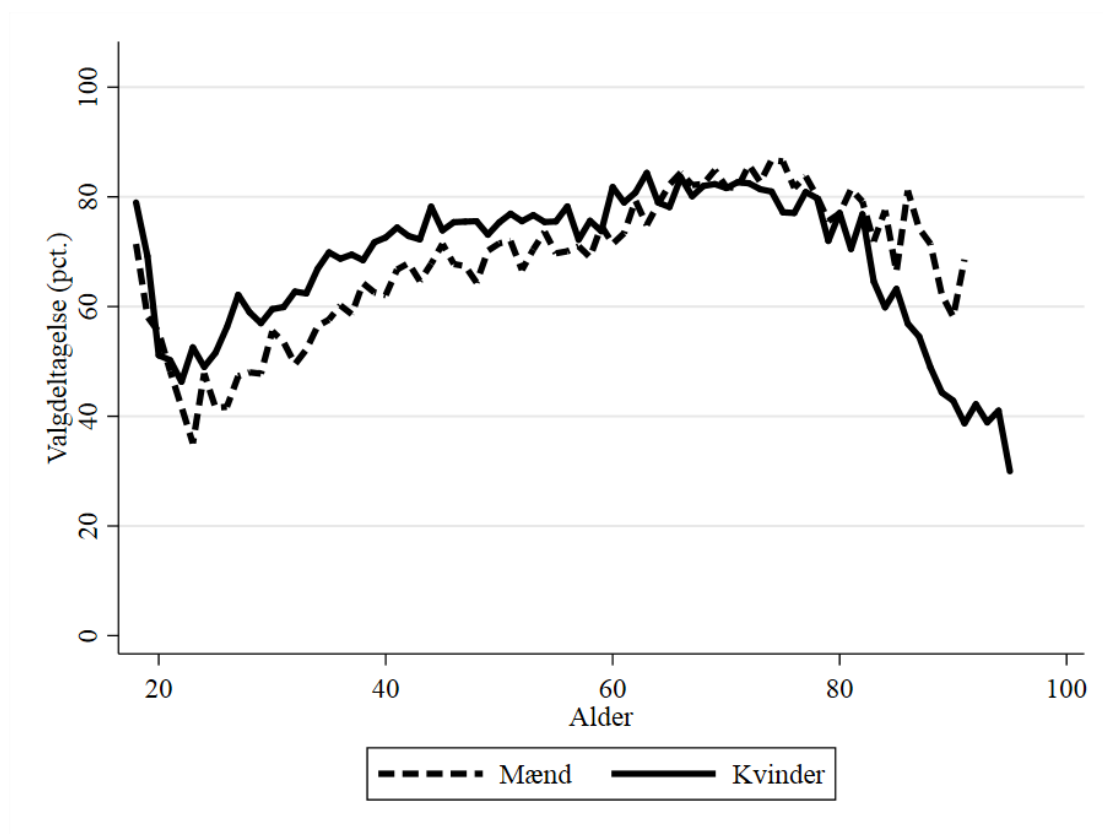

B2.580.3 Valgdeltagelse opdelt på køn

	Pct.	N
Mand	68,5	23.185
Kvinde	72,2	23.445

B2.580.4 Valgdeltagelse opdelt på færdiggjort uddannelse (2017)

	Pct.	N
Grundskole	62,6	15.015
Gymnasial uddannelse	63,9	2.172
Faglig uddannelse	73,8	18.423
Kort- og mellemlang videregående uddannelse	82,0	7.934
Lang videregående uddannelse	78,6	1.807

B2.580.5 Valgdeltagelse opdelt på personlig indkomst (2017)

	Pct.	N
Under 100.000 kr.	56,1	4.602
100.000-199.999 kr.	68,2	11.461
200.000-299.999 kr.	66,9	11.980
300.000-399.999 kr.	74,9	9.642
400.000-499.999 kr.	81,3	4.971
500.000-599.999 kr.	82,0	1.840
600.000-699.999 kr.	84,4	832
700.000-799.999 kr.	83,7	404
800.000-899.999 kr.	84,8	204
900.000-999.999 kr.	81,1	127
Over 1.000.000 kr.	85,0	334

B2.580.6 Valgdeltagelse opdelt på modtagere af sociale ydelser (2017)

	Pct.	N
Dagpenge inkl. aktivering	62,4	740
Kontanthjælp	42,9	678
Uddannelseshjælp	36,2	354
Ledighedsydelse	65,3	147
Forrevalidering og revalidering	58,5	41
Flexjob	71,8	1.281
Førtidspension	53,0	2.466
Ressourceforløb	49,5	198
Sygedagpenge	67,1	775
SU	66,1	2.024
Efterløn og folkepension	81,0	12.518
Jobafklaring	57,7	279
Barsel	69,5	492
Andre ydelser	63,0	243
Ingen ydelser	70,6	22.222

B2.580.7 Valgdeltagelse fordelt på danskere, indvandrere og efterkommere (2017)

	Pct.	N
Dansk	74,5	40.701
Indvandrere	41,7	5.533
Efterkommere	44,9	396

B2.580.8 Valgdeltagelse opdelt på oprindelseslande (grupperet) (2017)

	Pct.	N
Danmark	74,5	40.701
Gamle EU lande	49,7	2.640
Nye EU lande	21,4	994
Resten af nordiske lande	51,7	143
Andre vestlige lande	55,8	43
Ikke-vestlige lande	40,8	2.109

B2.580.9 Valgdeltagelse opdelt på oprindelseslande (2017)

	Pct.	N
Danmark	74,5	40.701
Island	47,8	67
Norge	55,3	76
Sverige	56,5	62
Holland	43,2	146
Serbien-Montenegro	29,0	31
Jugoslavien	24,0	100
Polen	31,7	331
Rumænien	11,0	453
Storbritannien	53,4	73
Tyrkiet	29,6	243
Ungarn	21,2	33
Tyskland	50,3	2.244
Brasilien	41,2	34
Afghanistan	45,6	160
Sri Lanka	62,4	157
Irak	33,3	33
Iran	53,5	43
Libanon	37,1	70
Filippinerne	61,1	54
Syrien	72,5	120
Vietnam	40,3	119
Thailand	30,2	63
Letland	23,9	67
Litauen	32,2	59
Rusland	31,0	71
Ukraine	27,7	47
Bosnien-Hercegovina	37,6	314
Jugoslavien, forb. rep.	33,3	60
Kosovo	23,0	87

B2.580.10: Valgdeltagelse fordelt på aldersgrupper (2013 og 2017)

	2013		2017		Stigning fra 2013 til 2017 i procentpoint
	Pct.	N	Pct.	N	
18 år	70,2	799	75,1	791	4,9
19 år	59,1	778	63,5	742	4,4
20 år	53,0	623	53,3	660	0,3
21 år	45,3	561	49,1	485	3,8
22 år	46,6	451	43,7	494	-2,9
23 år	50,5	509	44,2	520	-6,3
24 år	44,3	470	48,3	474	4,0
25 år	48,6	461	46,3	533	-2,3
26 år	50,3	463	49,0	510	-1,3
27 år	54,3	501	54,6	586	0,3
28 år	52,2	515	53,4	545	1,2
29 år	56,9	445	52,3	528	-4,6
30 år	60,3	522	57,5	543	-2,8
18-25 år	53,8	4.652	54,8	4.699	1,0
26-30 år	54,9	2.446	53,4	2.712	-1,5
31+ år	75,3	38.876	73,4	39.219	-1,9
Total	72,0	45.974	70,4	46.630	-1,6

## B2.607 Fredericia (nr. 607)

### B2.607.1 Valgdeltagelse opdelt på aldersgrupper (2017)

	Pct.	N
18 år	75,0	633
19-21 år	58,0	1.808
22-29 år	52,7	4.431
30-39 år	63,4	5.580
40-49 år	71,7	7.032
50-59 år	75,0	7.353
60-69 år	80,4	5.946
70-79 år	82,5	5.193
80-89 år	67,9	1.985
90-99 år	43,2	398

### B2.607.2 Valgdeltagelse fordelt på generationer (2017)

	Pct.	N
18-25 år	56,8	4.682
26-29 år	54,7	2.190
30-59 år	70,6	19.965
60-66 år	79,2	4.196
67- år	77,8	9.331

Figur B2.607.1: Valgdeltagelse fordelt på alder og køn

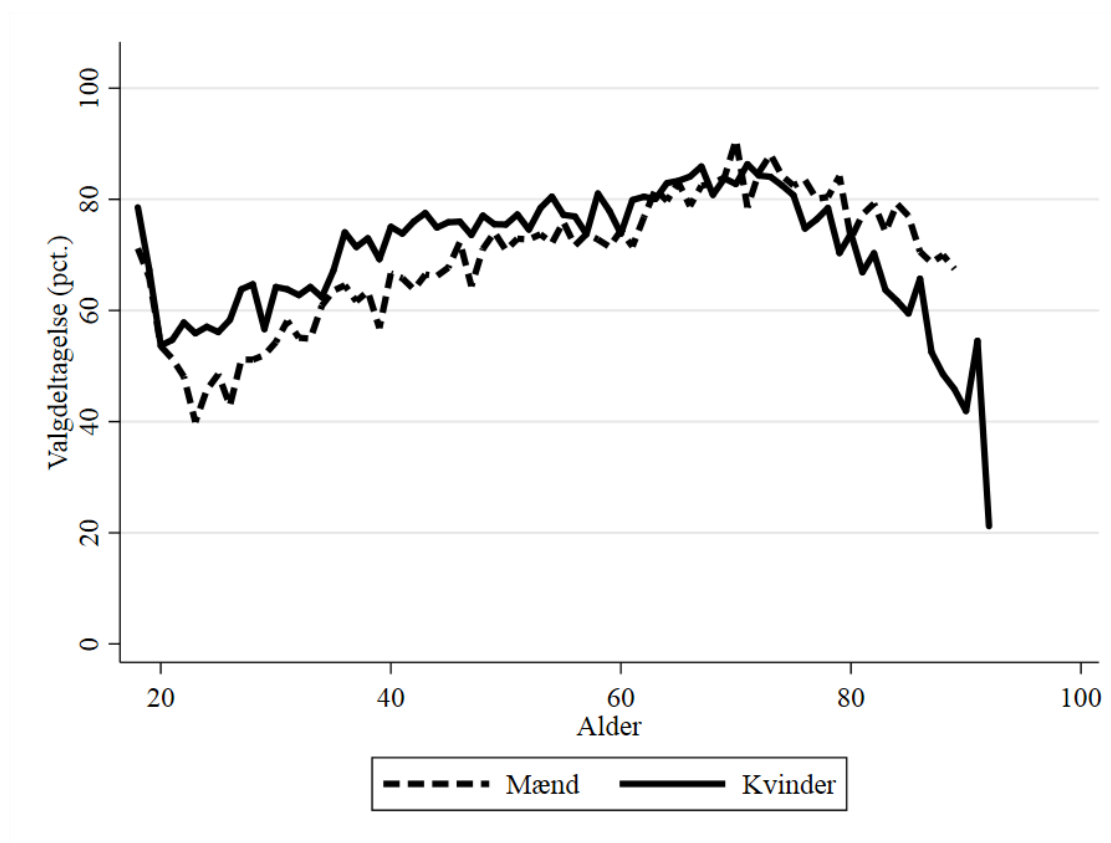

B2.607.3 Valgdeltagelse opdelt på køn

	Pct.	N
Mand	68,6	20.125
Kvinde	72,7	20.239

B2.607.4 Valgdeltagelse opdelt på færdiggjort uddannelse (2017)

	Pct.	N
Grundskole	60,9	12.614
Gymnasial uddannelse	65,0	2.615
Faglig uddannelse	74,5	14.784
Kort- og mellemlang videregående uddannelse	82,2	7.694
Lang videregående uddannelse	81,8	1.815

B2.607.5 Valgdeltagelse opdelt på personlig indkomst (2017)

	Pct.	N
Under 100.000 kr.	57,1	3.893
100.000-199.999 kr.	67,2	9.236
200.000-299.999 kr.	66,5	10.106
300.000-399.999 kr.	75,8	8.226
400.000-499.999 kr.	81,2	4.616
500.000-599.999 kr.	80,8	1.887
600.000-699.999 kr.	81,8	887
700.000-799.999 kr.	79,1	503
800.000-899.999 kr.	81,8	286
900.000-999.999 kr.	82,2	169
Over 1.000.000 kr.	81,4	430

B2.607.6 Valgdeltagelse opdelt på modtagere af sociale ydelser (2017)

	Pct.	N
Dagpenge inkl. aktivering	64,1	827
Kontanthjælp	45,2	975
Uddannelseshjælp	41,0	422
Ledighedsydelse	65,6	125
Forrevalidering og revalidering	59,8	92
Flexjob	74,6	641
Førtidspension	54,4	1.946
Ressourceforløb	49,4	241
Sygedagpenge	67,2	747
SU	63,9	2.510
Efterløn og folkepension	80,8	9.938
Integrationsydelse	41,5	41
Jobafklaring	62,0	221
Barsel	72,3	408
Andre ydelser	55,9	204
Ingen ydelser	71,7	19.859

B2.607.7 Valgdeltagelse fordelt på danskere, indvandrere og efterkommere (2017)

	Pct.	N
Dansk	73,7	36.432
Indvandrere	42,6	3.485
Efterkommere	41,2	447

B2.607.8 Valgdeltagelse opdelt på oprindelseslande (grupperet) (2017)

	Pct.	N
Danmark	73,7	36.432
Gamle EU lande	56,1	453
Nye EU lande	18,7	635
Resten af nordiske lande	56,4	110
Andre vestlige lande	57,8	45
Ikke-vestlige lande	44,9	2.689

B2.607.9 Valgdeltagelse opdelt på oprindelseslande (2017)

	Pct.	N
Danmark	73,7	36.432
Island	41,9	31
Norge	62,0	79
Sverige	71,7	60
Bulgarien	17,0	53
Jugoslavien	20,8	202
Polen	21,8	252
Rumænien	11,2	169
Storbritannien	51,4	74
Tyrkiet	55,3	459
Ungarn	20,5	39
Tyskland	59,8	199
Somalia	56,1	139
Brasilien	23,3	30
Afghanistan	53,7	244
Sri Lanka	59,0	229
Irak	32,7	150
Iran	34,8	115
Kina	15,2	33
Libanon	36,4	44
Pakistan	42,5	40
Filippinerne	65,6	61
Syrien	38,0	92
Vietnam	50,0	108
Thailand	48,5	66
Letland	38,2	34
Litauen	14,5	62
Rusland	40,5	37
Ukraine	40,0	35
Bosnien-Hercegovina	37,8	172
Jugoslavien, forb. rep.	25,4	59
Kosovo	39,8	83



B2.607.10: Valgdeltagelse fordelt på aldersgrupper (2013 og 2017)

	2013		2017		Stigning fra 2013 til 2017 i procentpoint
	Pct.	N	Pct.	N	
18 år	71,5	684	75,0	633	3,5
19 år	63,1	674	66,6	635	3,5
20 år	54,4	612	53,6	606	-0,8
21 år	51,6	591	52,9	567	1,3
22 år	51,4	521	52,6	540	1,2
23 år	53,6	521	47,4	542	-6,2
24 år	52,7	497	50,7	566	-2,0
25 år	54,7	519	51,8	593	-2,9
26 år	54,7	428	49,9	567	-4,8
27 år	60,2	470	57,0	556	-3,2
28 år	61,0	462	57,9	518	-3,1
29 år	59,8	515	54,3	549	-5,5
30 år	60,3	516	59,3	489	-1,0
18-25 år	57,3	4.619	56,8	4.682	-0,5
26-30 år	59,3	2.391	55,5	2.679	-3,8
31+ år	76,7	32.152	73,9	33.003	-2,8
Total	73,4	39.162	70,7	40.364	-2,7

## B2.615 Horsens (nr. 615)

### B2.615.1 Valgdeltagelse opdelt på aldersgrupper (2017)

	Pct.	N
18 år	73,2	1.077
19-21 år	47,7	3.809
22-29 år	45,3	9.055
30-39 år	63,3	10.778
40-49 år	73,0	12.427
50-59 år	74,8	11.534
60-69 år	81,7	9.842
70-79 år	82,2	7.511
80-89 år	67,3	2.932
90-99 år	39,7	678

### B2.615.2 Valgdeltagelse fordelt på generationer (2017)

	Pct.	N
18-25 år	48,1	9.609
26-29 år	48,1	4.332
30-59 år	70,6	34.739
60-66 år	80,9	6.990
67- år	77,2	13.984

Figur B2.615.1: Valgdeltagelse fordelt på alder og køn

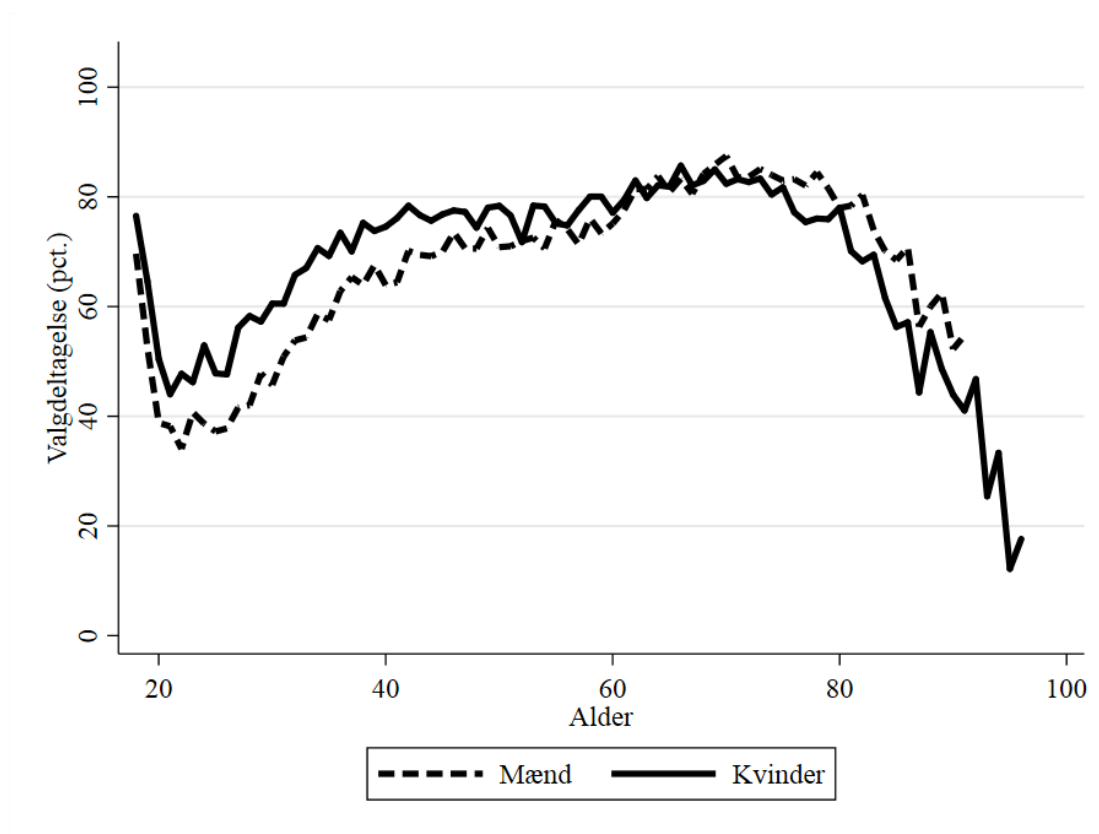

### B2.615.3 Valgdeltagelse opdelt på køn

	Pct.	N
Mand	65,8	35.111
Kvinde	71,2	34.543

### B2.615.4 Valgdeltagelse opdelt på færdiggjort uddannelse (2017)

	Pct.	N
Grundskole	60,8	19.414
Gymnasial uddannelse	61,9	4.906
Faglig uddannelse	72,8	24.234
Kort- og mellemlang videregående uddannelse	78,8	14.830
Lang videregående uddannelse	81,6	3.579

### B2.615.5 Valgdeltagelse opdelt på personlig indkomst (2017)

	Pct.	N
Under 100.000 kr.	51,2	7.299
100.000-199.999 kr.	66,1	15.492
200.000-299.999 kr.	64,7	16.422
300.000-399.999 kr.	74,2	14.627
400.000-499.999 kr.	80,0	8.059
500.000-599.999 kr.	80,4	3.481
600.000-699.999 kr.	83,4	1.466
700.000-799.999 kr.	84,9	749
800.000-899.999 kr.	81,6	408
900.000-999.999 kr.	81,3	240
Over 1.000.000 kr.	84,1	647

### B2.615.6 Valgdeltagelse opdelt på modtagere af sociale ydelser (2017)

	Pct.	N
Dagpenge inkl. aktivering	58,4	1.388
Kontanthjælp	43,6	1.212
Uddannelseshjælp	39,3	750
Ledighedsydelse	62,8	358
Forrevalidering og revalidering	64,8	54
Flexjob	74,9	1.532
Førtidspension	54,9	3.466
Ressourceforløb	44,2	215
Sygedagpenge	68,6	1.384
SU	57,5	4.837
Efterløn og folkepension	80,7	15.343
Integrationsydelse	36,5	63
Jobafklaring	60,9	522
Barsel	67,3	898
Andre ydelser	42,4	436
Ingen ydelser	69,8	35.043

B2.615.7 Valgdeltagelse fordelt på danskere, indvandrere og efterkommere (2017)

	Pct.	N
Dansk	74,2	60.043
Indvandrere	32,0	8.877
Efterkommere	42,2	734

B2.615.8 Valgdeltagelse opdelt på oprindelseslande (grupperet) (2017)

	Pct.	N
Danmark	74,2	60.043
Gamle EU lande	44,0	943
Nye EU lande	13,7	3.588
Resten af nordiske lande	44,2	335
Andre vestlige lande	47,6	84
Ikke-vestlige lande	44,2	4.661

B2.615.9 Valgdeltagelse opdelt på oprindelseslande (2017)

	Pct.	N
Danmark	74,2	60.043
Island	36,8	201
Norge	55,2	134
Sverige	53,3	90
Bulgarien	8,3	408
Frankrig	20,5	78
Holland	57,7	71
Italien	25,9	58
Jugoslavien	50,5	97
Polen	21,7	1.340
Rumænien	10,6	776
Spanien	11,7	103
Storbritannien	58,6	128
Tyrkiet	47,1	629
Ungarn	9,8	123
Tyskland	53,7	298
USA	47,6	42
Afghanistan	43,7	87
Bhutan	82,1	39
Sri Lanka	68,5	387
Indien	63,1	65
Irak	39,6	369
Iran	42,7	218
Kina	20,0	65
Libanon	25,8	31
Filippinerne	43,3	120
Syrien	38,4	263
Vietnam	37,4	492
Thailand	45,4	141
Estland	11,6	43
Letland	8,9	179
Litauen	5,2	405
Rusland	38,9	54
Ukraine	33,7	92
Moldova	8,7	104
Kroatien	11,3	71
Bosnien-Hercegovina	50,0	708
Jugoslavien, forb. rep.	41,3	46
Kosovo	40,9	66
Tjekkiet	9,0	67
Slovakiet	6,6	227

B2.615.10: Valgdeltagelse fordelt på aldersgrupper (2013 og 2017)

	2013		2017		Stigning fra 2013 til 2017 i procentpoint
	Pct.	N	Pct.	N	
18 år	67,4	1.093	73,2	1.077	5,8
19 år	53,5	1.189	57,8	1.256	4,3
20 år	47,3	1.289	44,4	1.287	-2,9
21 år	39,4	1.296	41,1	1.266	1,7
22 år	40,8	1.156	40,1	1.165	-0,7
23 år	41,6	1.095	43,2	1.214	1,6
24 år	45,4	1.080	45,6	1.198	0,2
25 år	48,6	994	42,1	1.146	-6,5
26 år	50,8	919	42,3	1.098	-8,5
27 år	53,0	912	48,1	1.087	-4,9
28 år	56,4	1.004	49,8	1.077	-6,6
29 år	55,9	861	52,4	1.070	-3,5
30 år	63,4	893	52,9	1.042	-10,5
18-25 år	47,8	9.192	48,1	9.609	0,3
26-30 år	55,9	4.589	49,1	5.374	-6,8
31+ år	76,2	52.373	73,9	54.671	-2,3
Total	70,8	66.154	68,5	69.654	-2,3

## B2.621 Kolding (nr. 621)

### B2.621.1 Valgdeltagelse opdelt på aldersgrupper (2017)

	Pct.	N
18 år	76,8	1.186
19-21 år	55,4	3.654
22-29 år	51,8	8.709
30-39 år	66,7	10.326
40-49 år	76,4	12.866
50-59 år	76,9	12.482
60-69 år	81,9	10.329
70-79 år	82,8	8.270
80-89 år	68,1	3.249
90-99 år	42,4	662

### B2.621.2 Valgdeltagelse fordelt på generationer (2017)

	Pct.	N
18-25 år	54,8	9.234
26-29 år	55,4	4.315
30-59 år	73,8	35.674
60-66 år	80,9	7.407
67- år	78,1	15.118

Figur B2.621.1: Valgdeltagelse fordelt på alder og køn

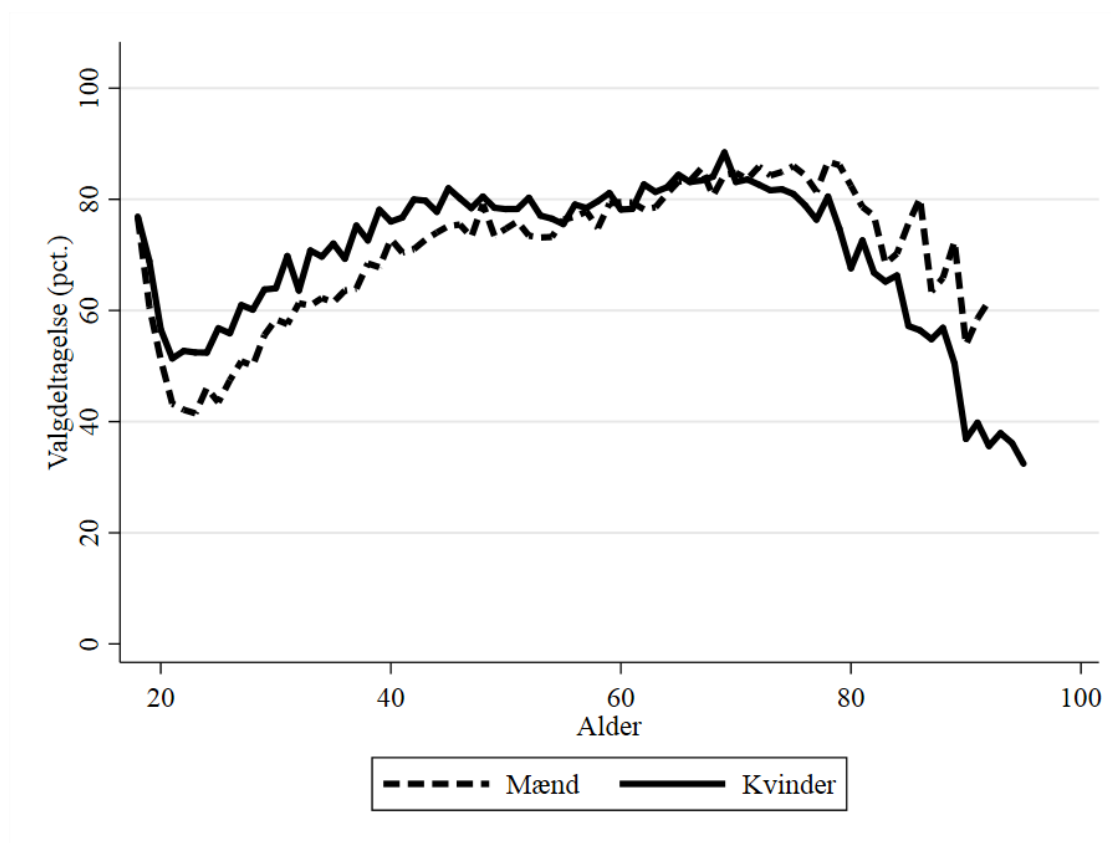

B2.621.3 Valgdeltagelse opdelt på køn

	Pct.	N
Mand	70,3	35.525
Kvinde	73,4	36.223

B2.621.4 Valgdeltagelse opdelt på færdiggjort uddannelse (2017)

	Pct.	N
Grundskole	62,5	19.781
Gymnasial uddannelse	64,3	5.130
Faglig uddannelse	75,4	25.275
Kort- og mellemlang videregående uddannelse	82,5	15.227
Lang videregående uddannelse	83,2	4.418

B2.621.5 Valgdeltagelse opdelt på personlig indkomst (2017)

	Pct.	N
Under 100.000 kr.	57,0	7.322
100.000-199.999 kr.	68,2	16.136
200.000-299.999 kr.	67,0	16.568
300.000-399.999 kr.	77,4	14.526
400.000-499.999 kr.	82,2	8.364
500.000-599.999 kr.	84,5	3.755
600.000-699.999 kr.	85,3	1.759
700.000-799.999 kr.	85,7	961
800.000-899.999 kr.	86,8	604
900.000-999.999 kr.	87,3	339
Over 1.000.000 kr.	83,1	973

B2.621.6 Valgdeltagelse opdelt på modtagere af sociale ydelser (2017)

	Pct.	N
Dagpenge inkl. aktivering	63,5	1.281
Kontanthjælp	41,2	1.242
Uddannelseshjælp	38,7	573
Ledighedsydelse	70,2	252
Flexjob	72,5	1.312
Førtidspension	55,3	3.179
Ressourceforløb	53,0	298
Sygedagpenge	71,5	1.231
SU	63,0	5.034
Efterløn og folkepension	81,3	16.511
Integrationsydelse	61,7	81
Jobafklaring	59,3	437
Barsel	74,5	901
Andre ydelser	56,5	299
Ingen ydelser	73,6	37.084



B2.621.7 Valgdeltagelse fordelt på danskere, indvandrere og efterkommere (2017)

	Pct.	N
Dansk	76,0	63.679
Indvandrere	39,1	7.360
Efterkommere	44,9	709

B2.621.8 Valgdeltagelse opdelt på oprindelseslande (grupperet) (2017)

	Pct.	N
Danmark	76,0	63.679
Gamle EU lande	48,1	1.247
Nye EU lande	17,1	1.808
Resten af nordiske lande	52,2	224
Andre vestlige lande	51,8	85
Ikke-vestlige lande	45,1	4.705

B2.621.9 Valgdeltagelse opdelt på oprindelseslande (2017)

	Pct.	N
Danmark	76,0	63.679
Finland	58,8	34
Island	38,7	111
Norge	65,5	113
Sverige	62,1	103
Bulgarien	31,0	113
Frankrig	23,9	71
Holland	59,6	99
Italien	24,7	89
Jugoslavien	45,3	225
Polen	17,2	598
Rumænien	15,7	472
Spanien	28,4	67
Storbritannien	43,0	135
Tyrkiet	40,1	262
Ungarn	14,0	150
Tyskland	55,9	551
Tunesien	58,3	36
Somalia	60,1	373
Brasilien	38,2	34
USA	54,3	35
Afghanistan	40,3	526
Sri Lanka	44,9	107
Indien	64,3	42
Irak	27,1	107
Iran	41,3	196
Kina	26,1	69
Libanon	54,7	256
Filippinerne	48,2	85
Syrien	73,7	171
Vietnam	35,5	242
Thailand	48,7	119
Letland	21,3	122
Litauen	16,5	188
Rusland	28,4	116
Ukraine	30,3	89
Kroatien	18,4	38
Bosnien-Hercegovina	49,1	864
Jugoslavien, forb. rep.	35,2	54
Kosovo	27,0	100
Slovakiet	7,7	91

B2.621.10: Valgdeltagelse fordelt på aldersgrupper (2013 og 2017)

	2013		2017		Stigning fra 2013 til 2017 i procentpoint
	Pct.	N	Pct.	N	
18 år	70,5	1.230	76,8	1.186	6,3
19 år	59,1	1.258	64,7	1.214	5,6
20 år	48,1	1.232	53,7	1.268	5,6
21 år	46,1	1.079	47,5	1.172	1,4
22 år	41,7	1.061	47,2	1.139	5,5
23 år	44,2	1.094	46,6	1.047	2,4
24 år	47,5	1.024	49,2	1.128	1,7
25 år	51,9	965	50,0	1.080	-1,9
26 år	53,4	935	51,3	1.080	-2,1
27 år	55,8	965	55,9	1.145	0,1
28 år	57,7	931	55,1	1.069	-2,6
29 år	60,5	992	59,6	1.021	-0,9
30 år	61,4	958	61,1	1.036	-0,3
18-25 år	51,6	8.943	54,8	9.234	3,2
26-30 år	57,8	4.781	56,5	5.351	-1,3
31+ år	76,6	55.707	76,1	57.163	-0,5
Total	72,1	69.431	71,9	71.748	-0,2

## B2.630 Vejle (nr. 630)

### B2.630.1 Valgdeltagelse opdelt på aldersgrupper (2017)

	Pct.	N
18 år	74,1	1.108
19-21 år	56,1	3.136
22-29 år	48,5	7.643
30-39 år	60,1	9.401
40-49 år	70,8	10.806
50-59 år	73,9	11.088
60-69 år	80,1	8.921
70-79 år	81,4	7.445
80-89 år	66,8	3.255
90-99 år	46,4	649

### B2.630.2 Valgdeltagelse fordelt på generationer (2017)

	Pct.	N
18-25 år	54,1	7.934
26-29 år	50,5	3.953
30-59 år	68,7	31.295
60-66 år	78,7	6.298
67- år	76,6	13.991

Figur B2.630.1: Valgdeltagelse fordelt på alder og køn

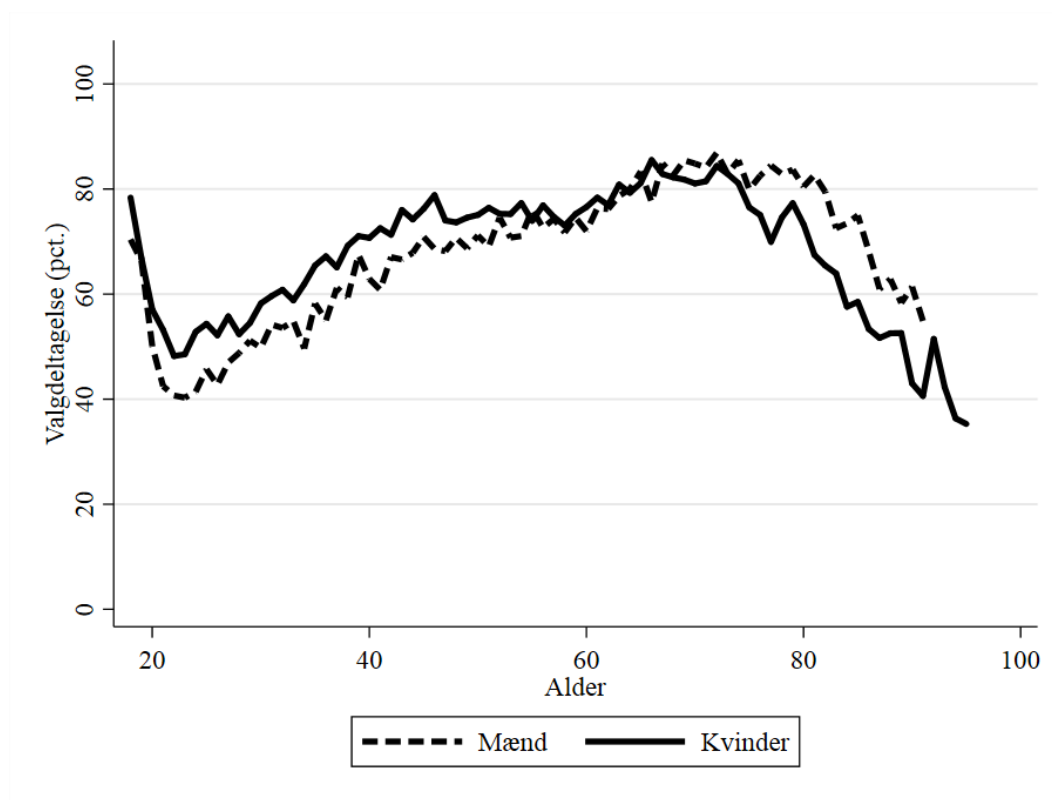

B2.630.3 Valgdeltagelse opdelt på køn

	Pct.	N
Mand	66,8	31.071
Kvinde	70,1	32.400

B2.630.4 Valgdeltagelse opdelt på færdiggjort uddannelse (2017)

	Pct.	N
Grundskole	58,5	18.076
Gymnasial uddannelse	60,9	4.616
Faglig uddannelse	70,7	20.122
Kort- og mellemlang videregående uddannelse	80,5	14.374
Lang videregående uddannelse	80,0	4.706

B2.630.5 Valgdeltagelse opdelt på personlig indkomst (2017)

	Pct.	N
Under 100.000 kr.	55,7	6.384
100.000-199.999 kr.	65,1	13.643
200.000-299.999 kr.	61,7	15.293
300.000-399.999 kr.	72,9	12.280
400.000-499.999 kr.	80,0	7.591
500.000-599.999 kr.	82,1	3.482
600.000-699.999 kr.	81,7	1.701
700.000-799.999 kr.	81,9	961
800.000-899.999 kr.	82,2	566
900.000-999.999 kr.	79,2	351
Over 1.000.000 kr.	78,7	931

B2.630.6 Valgdeltagelse opdelt på modtagere af sociale ydelser (2017)

	Pct.	N
Dagpenge inkl. aktivering	58,6	1.231
Kontanthjælp	40,1	1.071
Uddannelseshjælp	34,2	599
Ledighedsydelse	61,4	184
Forrevalidering og revalidering	61,4	44
Flexjob	70,6	919
Førtidspension	49,2	3.201
Ressourceforløb	47,2	388
Sygedagpenge	67,3	950
SU	62,8	4.070
Efterløn og folkepension	79,8	15.035
Integrationsydelse	37,3	75
Jobafklaring	62,8	317
Barsel	63,8	807
Andre ydelser	46,3	244
Ingen ydelser	69,3	32.542

B2.630.7 Valgdeltagelse fordelt på danskere, indvandrere og efterkommere (2017)

	Pct.	N
Dansk	73,3	55.239
Indvandrere	35,7	7.440
Efterkommere	40,9	792

B2.630.8 Valgdeltagelse opdelt på oprindelseslande (grupperet) (2017)

	Pct.	N
Danmark	73,3	55.239
Gamle EU lande	49,3	997
Nye EU lande	12,8	1.842
Resten af nordiske lande	44,6	195
Andre vestlige lande	47,6	105
Ikke-vestlige lande	41,5	5.093

B2.630.9 Valgdeltagelse opdelt på oprindelseslande (2017)

	Pct.	N
Danmark	73,3	55.239
Island	24,1	54
Norge	52,5	141
Sverige	55,4	92
Bulgarien	11,0	91
Frankrig	44,1	59
Holland	55,1	78
Italien	30,9	68
Serbien-Montenegro	31,4	51
Jugoslavien	34,5	119
Polen	11,6	934
Portugal	25,0	40
Rumænien	14,2	303
Spanien	34,5	55
Storbritannien	46,1	165
Tyrkiet	42,2	474
Ungarn	21,7	69
Tyskland	58,6	350
Ghana	38,5	39
Marokko	51,1	47
Somalia	33,3	87
USA	38,0	50
Afghanistan	39,1	335
Sri Lanka	51,9	345
Indien	50,0	32
Irak	42,0	495
Iran	36,7	264
Kina	28,3	46
Libanon	49,6	458
Filippinerne	54,9	102
Syrien	44,8	230
Vietnam	37,5	144
Thailand	45,3	170
Letland	14,2	120
Litauen	7,0	214
Rusland	26,1	119
Ukraine	26,8	82
Bosnien-Hercegovina	41,7	769
Jugoslavien, forb. rep.	11,1	63
Kosovo	23,3	43
Slovakiet	16,7	48

B2.630.10: Valgdeltagelse fordelt på aldersgrupper (2013 og 2017)

	2013		2017		Stigning fra 2013 til 2017 i procentpoint
	Pct.	N	Pct.	N	
18 år	71,9	1.549	74,1	1.108	2,2
19 år	63,0	1.527	66,6	1.071	3,6
20 år	59,0	1.349	53,6	1.046	-5,4
21 år	48,8	1.146	47,6	1.019	-1,2
22 år	45,1	1.057	44,3	927	-0,8
23 år	43,8	1.062	44,3	923	0,5
24 år	46,5	1.029	47,2	914	0,7
25 år	43,1	1.036	49,9	926	6,8
26 år	50,2	986	47,4	944	-2,8
27 år	56,4	1.023	51,3	1.032	-5,1
28 år	53,0	1.054	50,6	1.004	-2,4
29 år	53,4	1.070	52,7	973	-0,7
30 år	56,7	1.001	53,7	887	-3,0
18-25 år	54,3	9.755	54,1	7.934	-0,2
26-30 år	54,0	5.134	51,1	4.840	-2,9
31+ år	75,2	68.747	72,4	50.697	-2,8
Total	71,5	83.636	68,5	63.471	-3,0



## B2.657 Herning (nr. 657)

### B2.657.1 Valgdeltagelse opdelt på aldersgrupper (2017)

	Pct.	N
18 år	79,3	1.179
19-21 år	60,0	3.581
22-29 år	53,5	8.321
30-39 år	67,4	9.810
40-49 år	76,8	12.015
50-59 år	80,4	12.073
60-69 år	85,0	10.102
70-79 år	86,7	7.880
80-89 år	72,2	3.236
90-99 år	43,5	612

### B2.657.2 Valgdeltagelse fordelt på generationer (2017)

	Pct.	N
18-25 år	58,6	9.000
26-29 år	55,5	4.081
30-59 år	75,4	33.898
60-66 år	84,1	7.115
67- år	81,7	14.737

Figur B2.657.1: Valgdeltagelse fordelt på alder og køn

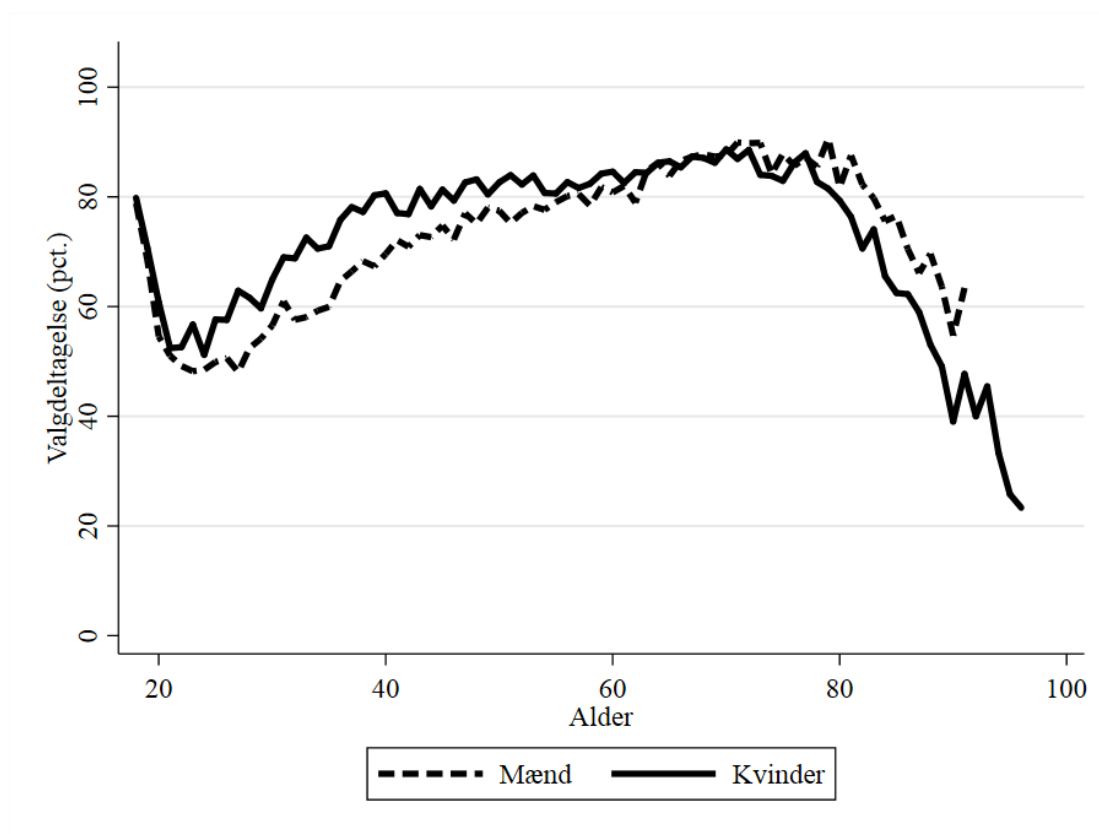

B2.657.3 Valgdeltagelse opdelt på køn

	Pct.	N
Mand	72,4	34.560
Kvinde	76,2	34.271

B2.657.4 Valgdeltagelse opdelt på færdiggjort uddannelse (2017)

	Pct.	N
Grundskole	67,4	20.776
Gymnasial uddannelse	67,1	4.991
Faglig uddannelse	78,8	25.011
Kort- og mellemlang videregående uddannelse	83,0	13.747
Lang videregående uddannelse	79,9	2.694

B2.657.5 Valgdeltagelse opdelt på personlig indkomst (2017)

	Pct.	N
Under 100.000 kr.	60,0	6.917
100.000-199.999 kr.	72,2	15.879
200.000-299.999 kr.	70,7	16.478
300.000-399.999 kr.	79,8	14.653
400.000-499.999 kr.	82,3	8.162
500.000-599.999 kr.	84,6	3.196
600.000-699.999 kr.	84,7	1.290
700.000-799.999 kr.	86,5	645
800.000-899.999 kr.	87,5	353
900.000-999.999 kr.	85,3	231
Over 1.000.000 kr.	85,6	630

B2.657.6 Valgdeltagelse opdelt på modtagere af sociale ydelser (2017)

	Pct.	N
Dagpenge inkl. aktivering	63,3	1.100
Kontanthjælp	46,5	895
Uddannelseshjælp	42,0	665
Ledighedsydelse	71,2	226
Forrevalidering og revalidering	78,9	76
Flexjob	76,2	1.252
Førtidspension	60,1	3.760
Ressourceforløb	56,3	302
Sygedagpenge	72,0	1.207
SU	68,4	4.250
Efterløn og folkepension	84,8	16.100
Integrationsydelse	41,2	51
Jobafklaring	70,8	359
Barsel	73,3	918
Andre ydelser	55,6	408
Ingen ydelser	75,0	35.277

B2.657.7 Valgdeltagelse fordelt på danskere, indvandrere og efterkommere (2017)

	Pct.	N
Dansk	78,3	62.043
Indvandrere	36,5	6.246
Efterkommere	48,9	542

B2.657.8 Valgdeltagelse opdelt på oprindelseslande (grupperet) (2017)

	Pct.	N
Danmark	78,3	62.043
Gamle EU lande	44,0	862
Nye EU lande	12,7	2.024
Resten af nordiske lande	48,7	197
Andre vestlige lande	52,3	65
Ikke-vestlige lande	48,8	3.640

B2.657.9 Valgdeltagelse opdelt på oprindelseslande (2017)

	Pct.	N
Danmark	78,3	62.043
Finland	37,5	40
Island	34,0	47
Norge	53,0	149
Sverige	64,9	94
Bulgarien	6,0	183
Holland	40,5	173
Italien	21,7	46
Jugoslavien	38,1	63
Polen	15,3	831
Rumænien	9,4	459
Spanien	28,6	42
Storbritannien	41,1	107
Tyrkiet	48,3	472
Ungarn	7,8	64
Tyskland	48,7	265
Somalia	54,1	185
USA	41,9	31
Afghanistan	38,4	198
Sri Lanka	65,9	754
Indien	44,4	36
Irak	27,0	122
Iran	54,1	111
Kina	31,4	51
Libanon	48,4	95
Filippinerne	56,3	71
Syrien	54,8	104
Vietnam	56,0	125
Thailand	43,4	136
Estland	22,0	41
Letland	13,3	166
Litauen	15,3	183
Rusland	29,5	88
Ukraine	28,3	212
Bosnien-Hercegovina	45,0	369

Tabel B2.657.10: Valgdeltagelse fordelt på aldersgrupper (2013 og 2017)

	2013		2017		Stigning fra 2013 til 2017 i procentpoint
	Pct.	N	Pct.	N	
18 år	70,3	1.192	79,3	1.179	9,0
19 år	65,3	1.315	69,6	1.242	4,3
20 år	54,0	1.233	57,5	1.253	3,5
21 år	50,6	1.176	51,7	1.086	1,1
22 år	48,5	1.143	50,8	1.068	2,3
23 år	49,4	1.036	52,2	1.100	2,8
24 år	51,0	966	49,8	1.063	-1,2
25 år	53,9	916	53,7	1.009	-0,2
26 år	56,4	890	53,8	1.059	-2,6
27 år	60,5	925	54,7	1.043	-5,8
28 år	61,1	889	57,0	1.017	-4,1
29 år	63,3	860	56,7	962	-6,6
30 år	60,9	851	60,4	991	-0,5
18-25 år	55,8	8.977	58,6	9.000	2,8
26-30 år	60,4	4.415	56,5	5.072	-3,9
31+ år	80,1	53.231	78,5	54.759	-1,6
Total	75,5	66.623	74,3	68.831	-1,2

## B2.661 Holstebro (nr. 661)

### B2.661.1 Valgdeltagelse opdelt på aldersgrupper (2017)

	Pct.	N
18 år	79,6	729
19-21 år	64,0	2.231
22-29 år	57,8	5.451
30-39 år	71,4	6.407
40-49 år	78,3	7.315
50-59 år	80,1	7.869
60-69 år	86,3	7.104
70-79 år	85,2	5.423
80-89 år	70,0	2.296
90-99 år	45,7	433

### B2.661.2 Valgdeltagelse fordelt på generationer (2017)

	Pct.	N
18-25 år	62,3	5.696
26-29 år	59,3	2.715
30-59 år	76,9	21.591
60-66 år	85,5	5.079
67- år	80,7	10.184

Figur B2.661.1: Valgdeltagelse fordelt på alder og køn

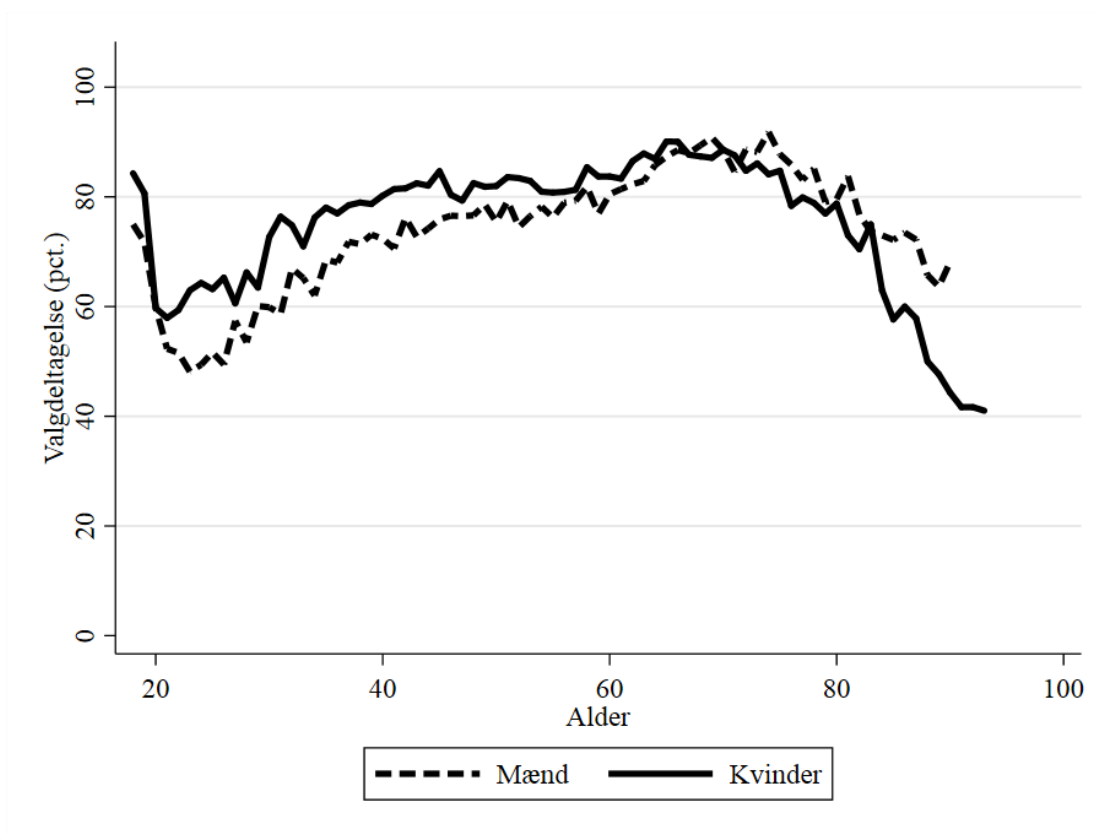

B2.661.3 Valgdeltagelse opdelt på køn

	Pct.	N
Mand	73,8	22.406
Kvinde	77,9	22.859

B2.661.4 Valgdeltagelse opdelt på færdiggjort uddannelse (2017)

	Pct.	N
Grundskole	67,7	13.653
Gymnasial uddannelse	66,3	3.133
Faglig uddannelse	79,3	16.555
Kort- og mellemlang videregående uddannelse	85,6	9.315
Lang videregående uddannelse	84,6	1.889

B2.661.5 Valgdeltagelse opdelt på personlig indkomst (2017)

	Pct.	N
Under 100.000 kr.	65,3	4.296
100.000-199.999 kr.	73,8	10.616
200.000-299.999 kr.	71,3	10.969
300.000-399.999 kr.	80,6	9.864
400.000-499.999 kr.	83,2	5.402
500.000-599.999 kr.	84,8	2.109
600.000-699.999 kr.	82,8	783
700.000-799.999 kr.	86,5	370
800.000-899.999 kr.	88,9	199
900.000-999.999 kr.	83,2	125
Over 1.000.000 kr.	83,4	422

B2.661.6 Valgdeltagelse opdelt på modtagere af sociale ydelser (2017)

	Pct.	N
Dagpenge inkl. aktivering	65,4	677
Kontanthjælp	51,3	575
Uddannelseshjælp	42,7	356
Ledighedsydelse	67,1	143
Flexjob	76,3	1.002
Førtidspension	61,3	2.021
Ressourceforløb	67,9	287
Sygedagpenge	72,8	809
SU	72,9	2.717
Efterløn og folkepension	84,6	11.161
Integrationsydelse	69,4	36
Jobafklaring	70,6	231
Barsel	71,0	631
Andre ydelser	63,1	217
Ingen ydelser	76,3	23.060

B2.661.7 Valgdeltagelse fordelt på danskere, indvandrere og efterkommere (2017)

	Pct.	N
Dansk	78,1	41.967
Indvandrere	45,6	3.040
Efterkommere	63,2	258

B2.661.8 Valgdeltagelse opdelt på oprindelseslande (grupperet) (2017)

	Pct.	N
Danmark	78,1	41.967
Gamle EU lande	52,1	474
Nye EU lande	16,8	816
Resten af nordiske lande	47,1	157
Andre vestlige lande	47,7	44
Ikke-vestlige lande	59,2	1.807

B2.661.9 Valgdeltagelse opdelt på oprindelseslande (2017)

	Pct.	N
Danmark	78,1	41.967
Island	53,2	47
Norge	44,5	110
Sverige	59,4	64
Bulgarien	23,4	94
Holland	56,2	89
Italien	39,0	41
Polen	16,0	213
Rumænien	14,0	308
Storbritannien	56,0	75
Tyrkiet	63,4	202
Tyskland	53,3	152
Congo, Den Demokratiske rep.	63,3	30
Somalia	65,9	88
Afghanistan	44,4	36
Sri Lanka	67,1	219
Irak	56,9	137
Kina	30,8	39
Libanon	75,2	302
Filippinerne	38,1	42
Syrien	61,1	113
Thailand	48,2	85
Letland	18,5	65
Litauen	10,1	79
Rusland	43,8	32
Ukraine	39,3	117
Bosnien-Hercegovina	53,8	65



B2.661.10: Valgdeltagelse fordelt på aldersgrupper (2013 og 2017)

	2013		2017		Stigning fra 2013 til 2017 i procentpoint
	Pct.	N	Pct.	N	
18 år	73,8	797	79,6	729	5,8
19 år	69,6	823	76,4	767	6,8
20 år	58,6	707	59,8	738	1,2
21 år	55,2	754	55,1	726	-0,1
22 år	54,5	674	55,5	710	1,0
23 år	55,5	632	55,6	646	0,1
24 år	55,9	626	56,4	635	0,5
25 år	61,0	625	57,6	745	-3,4
26 år	62,5	606	57,4	716	-5,1
27 år	63,2	587	58,9	643	-4,3
28 år	64,1	585	59,4	692	-4,7
29 år	69,8	579	61,7	664	-8,1
30 år	70,3	546	65,8	663	-4,5
18-25 år	61,0	5.638	62,3	5.696	1,3
26-30 år	65,9	2.903	60,6	3.378	-5,3
31+ år	82,4	35.601	79,4	36.191	-3,0
Total	78,6	44.142	75,8	45.265	-2,8

## B2.665 Lemvig (nr. 665)

### B2.665.1 Valgdeltagelse opdelt på aldersgrupper (2017)

	Pct.	N
18 år	83,4	307
19-21 år	69,4	758
22-29 år	53,3	1.180
30-39 år	66,4	1.651
40-49 år	77,3	2.434
50-59 år	80,6	3.230
60-69 år	84,6	3.022
70-79 år	85,6	2.392
80-89 år	71,5	995
90-99 år	43,2	176

### B2.665.2 Valgdeltagelse fordelt på generationer (2017)

	Pct.	N
18-25 år	65,9	1.632
26-29 år	54,8	613
30-59 år	76,3	7.315
60-66 år	84,0	2.161
67- år	80,7	4.430

Figur B2.665.1: Valgdeltagelse fordelt på alder og køn

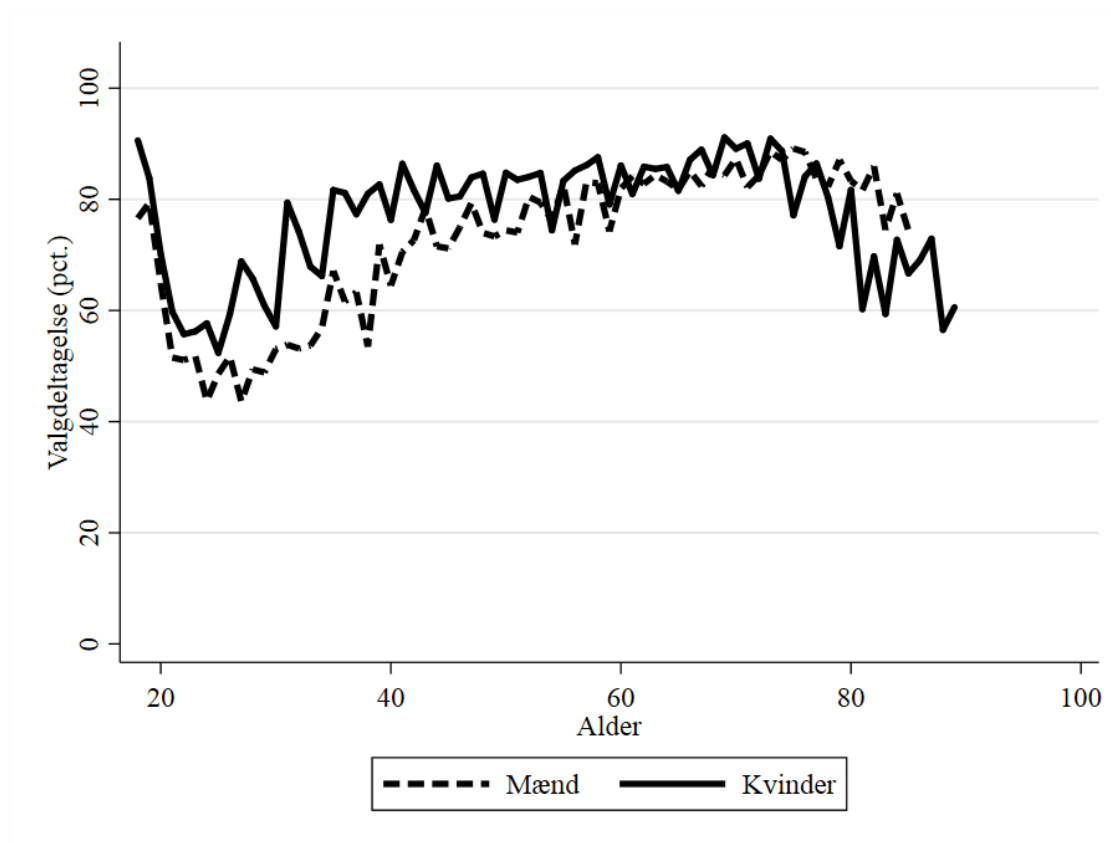

B2.665.3 Valgdeltagelse opdelt på køn

	Pct.	N
Mand	74,3	8.250
Kvinde	79,2	7.901

B2.665.4 Valgdeltagelse opdelt på færdiggjort uddannelse (2017)

	Pct.	N
Grundskole	70,2	5.683
Gymnasial uddannelse	71,3	741
Faglig uddannelse	80,4	6.211
Kort- og mellemlang videregående uddannelse	86,5	2.635
Lang videregående uddannelse	86,0	558

B2.665.5 Valgdeltagelse opdelt på personlig indkomst (2017)

	Pct.	N
Under 100.000 kr.	68,7	1.531
100.000-199.999 kr.	74,6	4.001
200.000-299.999 kr.	72,0	4.032
300.000-399.999 kr.	81,7	3.111
400.000-499.999 kr.	86,3	1.940
500.000-599.999 kr.	83,2	715
600.000-699.999 kr.	82,2	325
700.000-799.999 kr.	81,8	154
800.000-899.999 kr.	76,4	72
900.000-999.999 kr.	84,0	50
Over 1.000.000 kr.	81,6	158

B2.665.6 Valgdeltagelse opdelt på modtagere af sociale ydelser (2017)

	Pct.	N
Dagpenge inkl. aktivering	67,2	256
Kontanthjælp	46,4	112
Uddannelseshjælp	47,0	100
Ledighedsydelse	73,3	45
Flexjob	78,4	379
Førtidspension	57,0	844
Ressourceforløb	55,6	63
Sygedagpenge	76,4	335
SU	83,9	652
Efterløn og folkepension	84,2	4.716
Jobafklaring	57,8	90
Barsel	73,5	147
Andre ydelser	53,7	82
Ingen ydelser	76,8	7.684

B2.665.7 Valgdeltagelse fordelt på danskere, indvandrere og efterkommere (2017)

	Pct.	N
Dansk	79,2	15.249
Indvandrere	34,5	878

B2.665.8 Valgdeltagelse opdelt på oprindelseslande (grupperet) (2017)

	Pct.	N
Danmark	79,2	15.249
Gamle EU lande	56,2	169
Nye EU lande	15,0	366
Resten af nordiske lande	58,2	55
Ikke-vestlige lande	40,9	298

B2.665.9 Valgdeltagelse opdelt på oprindelseslande (2017)

	Pct.	N
Danmark	79,2	15.249
Norge	66,7	33
Holland	47,8	46
Polen	5,7	87
Rumænien	17,4	190
Tyskland	65,6	61
Syrien	50,0	32
Thailand	40,0	45
Letland	14,3	49
Ukraine	32,8	61
Bosnien-Hercegovina	51,5	33

B2.665.10: Valgdeltagelse fordelt på aldersgrupper (2013 og 2017)

	2013		2017		Stigning fra 2013 til 2017 i procentpoint
	Pct.	N	Pct.	N	
18 år	73,4	335	83,4	307	10,0
19 år	77,5	311	81,5	302	4,0
20 år	64,3	224	67,4	239	3,1
21 år	61,3	186	54,8	217	-6,5
22 år	52,5	162	52,9	153	0,4
23 år	51,9	160	53,7	147	1,8
24 år	49,0	143	49,2	132	0,2
25 år	54,7	148	50,4	135	-4,3
26 år	51,2	164	54,8	146	3,6
27 år	55,5	146	53,5	155	-2,0
28 år	57,4	136	56,8	155	-0,6
29 år	56,5	154	54,1	157	-2,4
30 år	61,3	155	54,9	182	-6,4
18-25 år	63,8	1.669	65,9	1.632	2,1
26-30 år	56,3	755	54,8	795	-1,5
31+ år	80,4	14.011	79,2	13.724	-1,2
Total	77,6	16.435	76,7	16.151	-0,9

## B2.671 Struer (nr. 671)

### B2.671.1 Valgdeltagelse opdelt på aldersgrupper (2017)

	Pct.	N
18 år	72,2	317
19-21 år	65,5	687
22-29 år	55,1	1.329
30-39 år	67,5	1.847
40-49 år	77,6	2.794
50-59 år	81,8	3.084
60-69 år	86,6	3.139
70-79 år	87,5	2.488
80-89 år	72,5	957
90-99 år	47,3	186

### B2.671.2 Valgdeltagelse fordelt på generationer (2017)

	Pct.	N
18-25 år	61,7	1.666
26-29 år	57,4	667
30-59 år	76,8	7.725
60-66 år	85,7	2.170
67- år	82,9	4.605

Figur B2.671.1: Valgdeltagelse fordelt på alder og køn

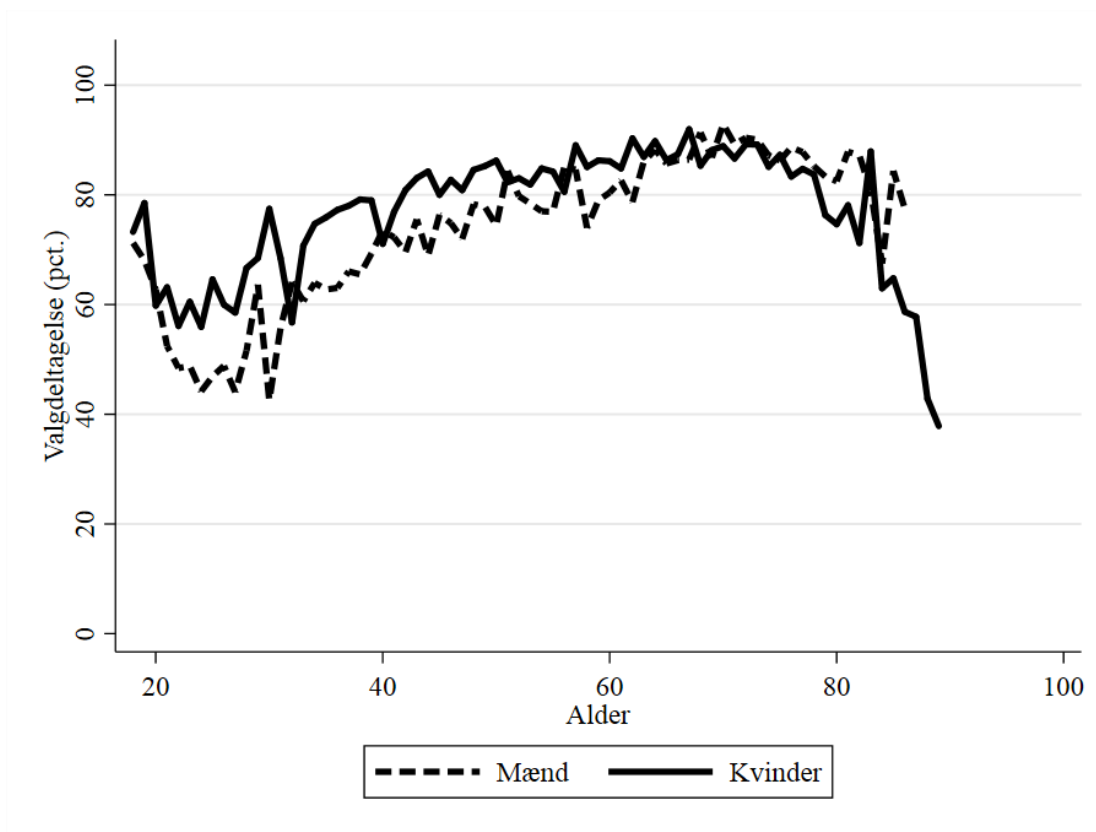

B2.671.3 Valgdeltagelse opdelt på køn

	Pct.	N
Mand	75,5	8.428
Kvinde	79,3	8.405

B2.671.4 Valgdeltagelse opdelt på færdiggjort uddannelse (2017)

	Pct.	N
Grundskole	70,5	5.902
Gymnasial uddannelse	69,3	743
Faglig uddannelse	81,6	6.338
Kort- og mellemlang videregående uddannelse	86,6	3.001
Lang videregående uddannelse	84,7	548

B2.671.5 Valgdeltagelse opdelt på personlig indkomst (2017)

	Pct.	N
Under 100.000 kr.	63,6	1.561
100.000-199.999 kr.	76,4	4.350
200.000-299.999 kr.	73,7	4.335
300.000-399.999 kr.	82,3	3.386
400.000-499.999 kr.	84,0	1.803
500.000-599.999 kr.	88,1	732
600.000-699.999 kr.	92,1	291
700.000-799.999 kr.	89,7	116
800.000-899.999 kr.	91,2	68
900.000-999.999 kr.	85,3	34
Over 1.000.000 kr.	83,9	118

B2.671.6 Valgdeltagelse opdelt på modtagere af sociale ydelser (2017)

	Pct.	N
Dagpenge inkl. aktivering	75,7	251
Kontanthjælp	48,1	208
Uddannelseshjælp	42,7	157
Ledighedsydelse	75,6	45
Flexjob	80,2	334
Førtidspension	59,3	885
Ressourceforløb	56,8	118
Sygedagpenge	73,0	278
SU	73,7	745
Efterløn og folkepension	86,3	5.049
Jobafklaring	75,0	116
Barsel	64,6	178
Andre ydelser	58,9	95
Ingen ydelser	77,9	7.750

B2.671.7 Valgdeltagelse fordelt på danskere, indvandrere og efterkommere (2017)

	Pct.	N
Dansk	80,0	15.611
Indvandrere	43,1	1.165
Efterkommere	49,1	57

B2.671.8 Valgdeltagelse opdelt på oprindelseslande (grupperet) (2017)

	Pct.	N
Danmark	80,0	15.611
Gamle EU lande	50,0	154
Nye EU lande	17,9	379
Resten af nordiske lande	61,9	42
Ikke-vestlige lande	55,2	636

B2.671.9 Valgdeltagelse opdelt på oprindelseslande (2017)

	Pct.	N
Danmark	80,0	15.611
Norge	66,7	33
Sverige	64,5	31
Polen	14,0	121
Rumænien	21,0	186
Tyrkiet	30,3	33
Tyskland	44,6	65
Somalia	50,0	42
Sri Lanka	65,6	186
Irak	39,4	33
Syrien	63,4	71
Thailand	45,0	40
Bosnien-Hercegovina	50,0	36

B2.671.10: Valgdeltagelse fordelt på aldersgrupper (2013 og 2017)

	2013		2017		Stigning fra 2013 til 2017 i procentpoint
	Pct.	N	Pct.	N	
18 år	73,7	323	72,2	317	-1,5
19 år	74,0	277	72,7	304	-1,3
20 år	57,5	219	61,3	225	3,8
21 år	59,8	174	57,6	158	-2,2
22 år	51,1	135	52,0	177	0,9
23 år	51,6	155	54,4	160	2,8
24 år	53,8	143	50,3	179	-3,5
25 år	58,6	157	54,8	146	-3,8
26 år	56,1	148	54,2	166	-1,9
27 år	58,6	152	51,2	166	-7,4
28 år	59,1	149	58,6	174	-0,5
29 år	59,6	183	65,8	161	6,2
30 år	69,2	169	57,0	172	-12,2
18-25 år	62,6	1.583	61,7	1.666	-0,9
26-30 år	60,7	801	57,3	839	-3,4
31+ år	81,6	14.427	80,4	14.328	-1,2
Total	78,8	16.811	77,4	16.833	-1,4



## B2.706 Syddjurs (nr. 706)

### B2.706.1 Valgdeltagelse opdelt på aldersgrupper (2017)

	Pct.	N
18 år	74,0	535
19-21 år	63,9	1.350
22-29 år	50,8	2.298
30-39 år	65,4	3.895
40-49 år	73,9	5.669
50-59 år	76,0	6.415
60-69 år	82,2	6.261
70-79 år	83,9	5.059
80-89 år	69,4	1.808
90-99 år	39,9	318

### B2.706.2 Valgdeltagelse fordelt på generationer (2017)

	Pct.	N
18-25 år	59,3	2.969
26-29 år	54,9	1.214
30-59 år	72,7	15.979
60-66 år	81,5	4.380
67- år	79,4	9.077

Figur B2.706.1: Valgdeltagelse fordelt på alder og køn

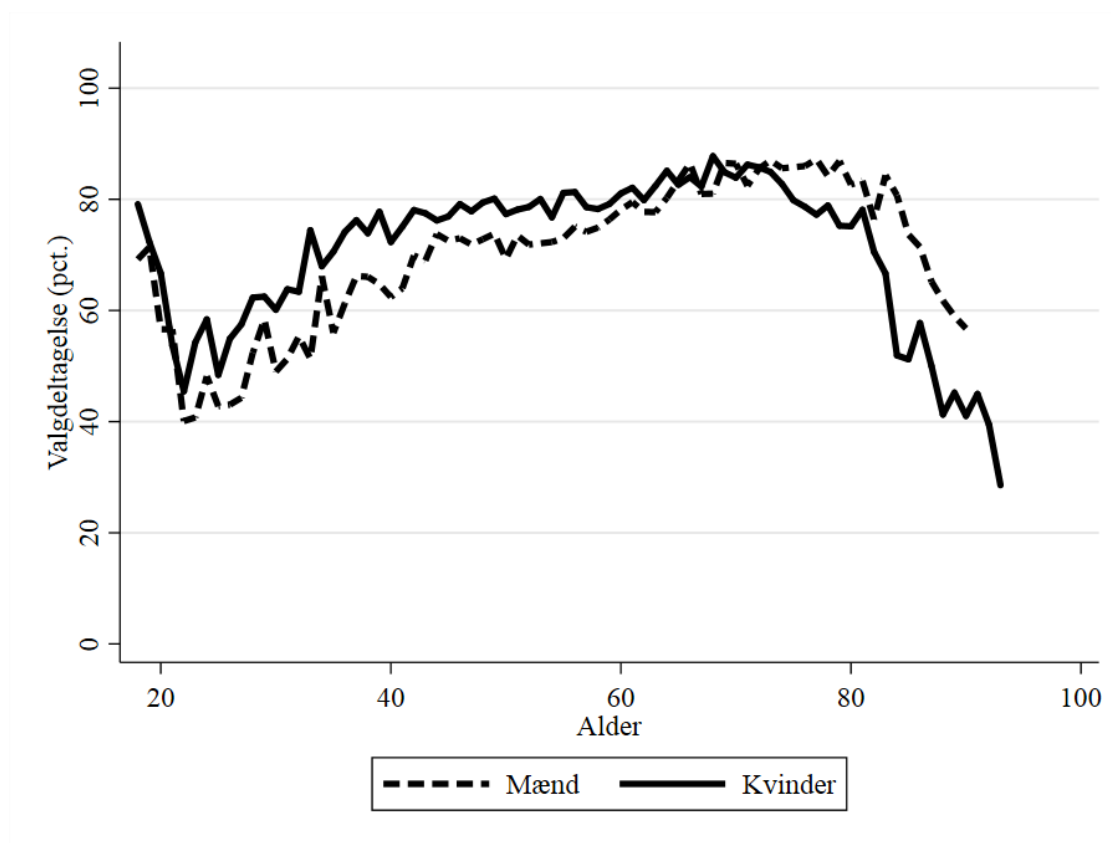

B2.706.3 Valgdeltagelse opdelt på køn

	Pct.	N
Mand	72,0	16.915
Kvinde	75,7	16.704

B2.706.4 Valgdeltagelse opdelt på færdiggjort uddannelse (2017)

	Pct.	N
Grundskole	65,7	9.261
Gymnasial uddannelse	69,4	1.875
Faglig uddannelse	74,8	12.607
Kort- og mellemlang videregående uddannelse	83,6	6.947
Lang videregående uddannelse	86,2	2.167

B2.706.5 Valgdeltagelse opdelt på personlig indkomst (2017)

	Pct.	N
Under 100.000 kr.	63,6	3.129
100.000-199.999 kr.	72,3	7.900
200.000-299.999 kr.	69,3	7.943
300.000-399.999 kr.	77,9	7.132
400.000-499.999 kr.	82,6	3.974
500.000-599.999 kr.	81,8	1.651
600.000-699.999 kr.	82,7	722
700.000-799.999 kr.	82,0	366
800.000-899.999 kr.	76,3	177
900.000-999.999 kr.	83,8	99
Over 1.000.000 kr.	79,7	340

B2.706.6 Valgdeltagelse opdelt på modtagere af sociale ydelser (2017)

	Pct.	N
Dagpenge inkl. aktivering	69,7	541
Kontanthjælp	40,0	355
Uddannelseshjælp	39,3	224
Ledighedsydelse	67,0	94
Flexjob	72,0	851
Førtidspension	58,7	1.552
Ressourceforløb	59,5	111
Sygedagpenge	69,5	692
SU	73,8	1.286
Efterløn og folkepension	82,5	9.806
Jobafklaring	64,2	187
Barsel	74,4	324
Andre ydelser	58,4	161
Ingen ydelser	73,6	16.105

B2.706.7 Valgdeltagelse fordelt på danskere, indvandrere og efterkommere (2017)

	Pct.	N
Dansk	76,0	31.337
Indvandrere	43,6	2.164
Efterkommere	59,3	118

B2.706.8 Valgdeltagelse opdelt på oprindelseslande (grupperet) (2017)

	Pct.	N
Danmark	76,0	31.337
Gamle EU lande	52,1	616
Nye EU lande	14,2	530
Resten af nordiske lande	55,8	172
Andre vestlige lande	59,2	71
Ikke-vestlige lande	53,6	893

B2.706.9 Valgdeltagelse opdelt på oprindelseslande (2017)

	Pct.	N
Danmark	76,0	31.337
Island	52,9	34
Norge	56,5	138
Sverige	59,7	77
Frankrig	45,5	33
Holland	49,0	49
Polen	17,0	200
Rumænien	9,2	153
Storbritannien	44,1	145
Tyskland	61,4	210
USA	66,7	33
Afghanistan	47,1	34
Sri Lanka	67,3	147
Irak	43,9	66
Iran	52,9	85
Filippinerne	50,0	34
Syrien	66,2	77
Thailand	60,0	80
Litauen	11,8	102
Ukraine	30,8	39
Bosnien-Hercegovina	45,5	44

B2.706.10: Valgdeltagelse fordelt på aldersgrupper (2013 og 2017)

	2013		2017		Stigning fra 2013 til 2017 i procentpoint
	Pct.	N	Pct.	N	
18 år	72,2	583	74,0	535	1,8
19 år	63,6	492	71,8	525	8,2
20 år	52,2	452	61,2	472	9,0
21 år	48,0	350	55,5	353	7,5
22 år	44,0	277	41,9	291	-2,1
23 år	43,8	240	46,2	262	2,4
24 år	49,3	225	52,3	277	3,0
25 år	43,2	243	44,9	254	1,7
26 år	46,7	229	48,5	266	1,8
27 år	49,1	212	51,3	300	2,2
28 år	55,1	267	57,5	299	2,4
29 år	57,8	275	60,5	349	2,7
30 år	65,6	323	54,6	304	-11,0
18-25 år	55,2	2.862	59,3	2.969	4,1
26-30 år	55,8	1.306	54,8	1.518	-1,0
31+ år	77,8	28.386	76,3	29.132	-1,5
Total	74,9	32.554	73,8	33.619	-1,1

## B2.707 Norddjurs (nr. 707)

### B2.707.1 Valgdeltagelse opdelt på aldersgrupper (2017)

	Pct.	N
18 år	66,9	525
19-21 år	54,6	1.516
22-29 år	46,5	3.145
30-39 år	58,7	3.524
40-49 år	68,6	4.678
50-59 år	73,3	5.860
60-69 år	80,9	5.490
70-79 år	82,1	4.131
80-89 år	67,3	1.799
90-99 år	43,9	351

### B2.707.2 Valgdeltagelse fordelt på generationer (2017)

	Pct.	N
18-25 år	52,2	3.621
26-29 år	48,1	1.565
30-59 år	68,1	14.062
60-66 år	80,0	3.877
67- år	77,1	7.902

Figur B2.707.1: Valgdeltagelse fordelt på alder og køn

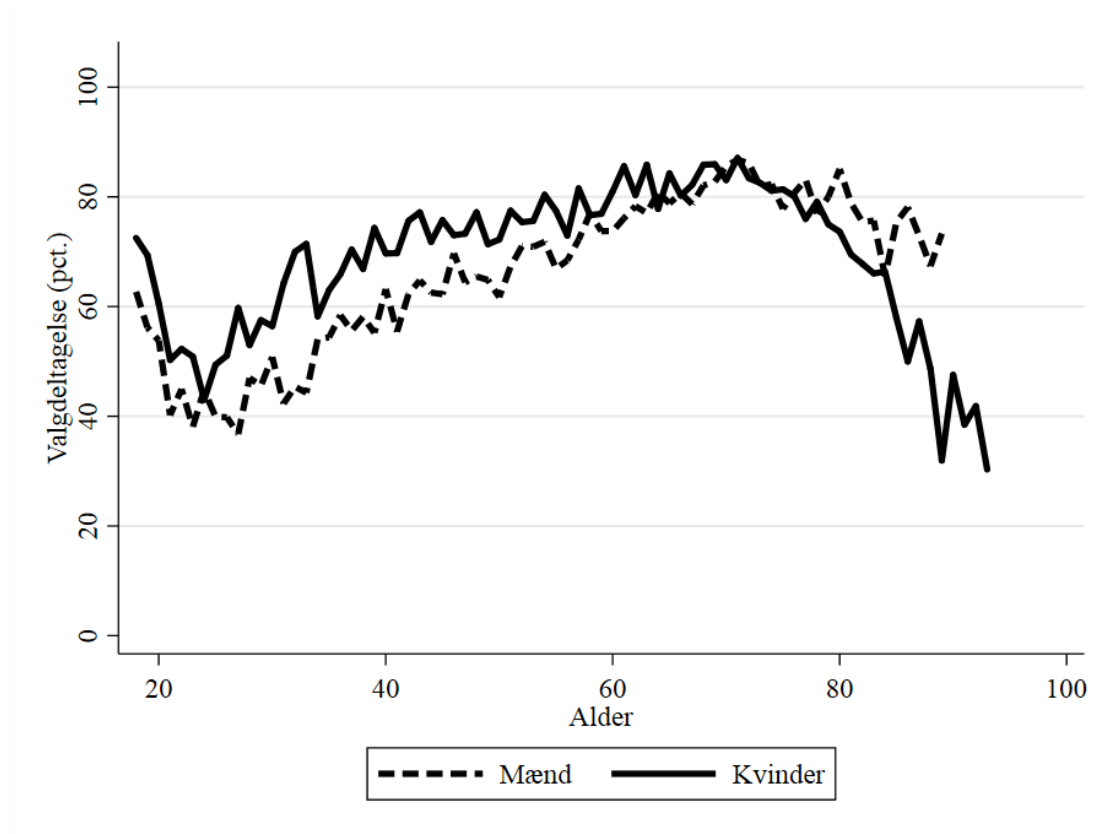

B2.707.3 Valgdeltagelse opdelt på køn

	Pct.	N
Mand	65,9	15.874
Kvinde	72,3	15.153

B2.707.4 Valgdeltagelse opdelt på færdiggjort uddannelse (2017)

	Pct.	N
Grundskole	62,8	10.685
Gymnasial uddannelse	63,1	1.701
Faglig uddannelse	72,7	12.422
Kort- og mellemlang videregående uddannelse	81,5	4.583
Lang videregående uddannelse	78,8	808

B2.707.5 Valgdeltagelse opdelt på personlig indkomst (2017)

	Pct.	N
Under 100.000 kr.	55,3	3.149
100.000-199.999 kr.	68,7	8.054
200.000-299.999 kr.	66,3	7.887
300.000-399.999 kr.	73,7	6.299
400.000-499.999 kr.	78,3	3.264
500.000-599.999 kr.	79,9	1.184
600.000-699.999 kr.	76,9	476
700.000-799.999 kr.	75,1	209
800.000-899.999 kr.	80,2	106
900.000-999.999 kr.	77,6	58
Over 1.000.000 kr.	76,4	140

B2.707.6 Valgdeltagelse opdelt på modtagere af sociale ydelser (2017)

	Pct.	N
Dagpenge inkl. aktivering	67,2	625
Kontanthjælp	43,6	486
Uddannelseshjælp	44,2	242
Ledighedsydelse	70,7	133
Flexjob	72,7	666
Førtidspension	55,7	1.721
Ressourceforløb	45,4	141
Sygedagpenge	67,3	658
SU	61,2	1.743
Efterløn og folkepension	80,6	8.608
Jobafklaring	67,9	159
Barsel	63,3	275
Andre ydelser	53,6	140
Ingen ydelser	67,5	14.319

B2.707.7 Valgdeltagelse fordelt på danskere, indvandrere og efterkommere (2017)

	Pct.	N
Dansk	71,8	28.786
Indvandrere	32,6	2.135
Efterkommere	42,5	106

B2.707.8 Valgdeltagelse opdelt på oprindelseslande (grupperet) (2017)

	Pct.	N
Danmark	71,8	28.786
Gamle EU lande	59,8	346
Nye EU lande	7,5	871
Resten af nordiske lande	49,1	108
Andre vestlige lande	57,9	38
Ikke-vestlige lande	45,0	878

B2.707.9 Valgdeltagelse opdelt på oprindelseslande (2017)

	Pct.	N
Danmark	71,8	28.786
Island	34,2	38
Norge	57,1	70
Sverige	69,8	53
Polen	13,5	266
Rumænien	5,3	152
Storbritannien	52,9	68
Tyrkiet	53,3	30
Tyskland	62,4	149
Sri Lanka	47,5	40
Iran	39,4	66
Filippinerne	55,1	49
Syrien	49,3	75
Thailand	61,8	34
Litauen	2,3	387
Ukraine	29,6	71
Bosnien-Hercegovina	49,1	230

B2.707.10: Valgdeltagelse fordelt på aldersgrupper (2013 og 2017)

	2013		2017		Stigning fra 2013 til 2017 i procentpoint
	Pct.	N	Pct.	N	
18 år	68,3	625	66,9	525	-1,4
19 år	57,5	557	61,8	550	4,3
20 år	45,7	499	56,4	498	10,7
21 år	42,0	440	44,2	468	2,2
22 år	42,4	408	47,7	411	5,3
23 år	47,9	338	43,8	381	-4,1
24 år	43,4	348	44,1	399	0,7
25 år	44,5	339	44,0	389	-0,5
26 år	45,9	314	45,0	409	-0,9
27 år	49,8	329	47,0	368	-2,8
28 år	48,4	308	49,6	383	1,2
29 år	53,5	284	50,9	405	-2,6
30 år	56,6	295	53,4	350	-3,2
18-25 år	50,6	3.554	52,2	3.621	1,6
26-30 år	50,7	1.530	49,1	1.915	-1,6
31+ år	74,6	25.223	72,9	25.491	-1,7
Total	70,6	30.307	69,0	31.027	-1,6



## B2.710 Favrskov (nr.710)

### B2.710.1 Valgdeltagelse opdelt på aldersgrupper (2017)

	Pct.	N
18 år	80,8	662
19-21 år	67,5	1.571
22-29 år	52,6	2.714
30-39 år	69,5	5.293
40-49 år	78,2	7.591
50-59 år	79,8	6.649
60-69 år	84,4	5.432
70-79 år	85,2	4.232
80-89 år	69,9	1.559
90-99 år	42,4	297

### B2.710.2 Valgdeltagelse fordelt på generationer (2017)

	Pct.	N
18-25 år	63,1	3.484
26-29 år	56,2	1.463
30-59 år	76,4	19.533
60-66 år	83,2	3.775
67- år	80,8	7.756

Figur B2.710.1: Valgdeltagelse fordelt på alder og køn

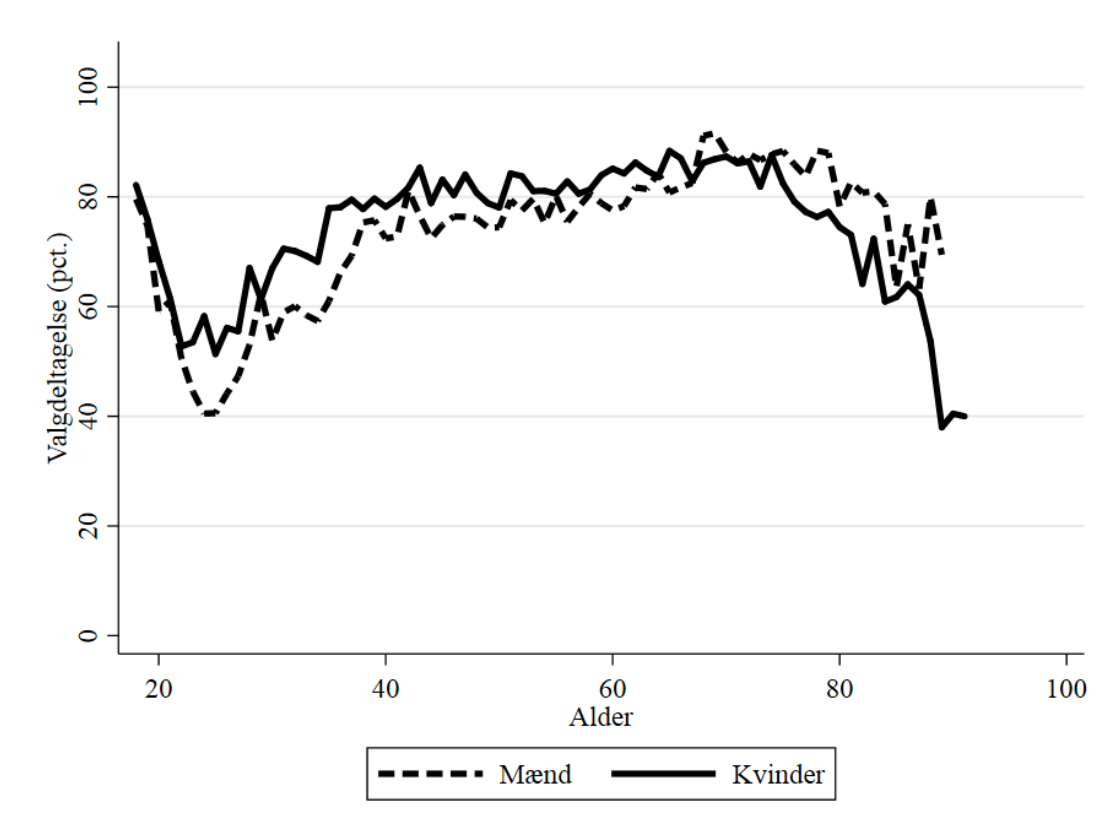

B2.710.3 Valgdeltagelse opdelt på køn

	Pct.	N
Mand	74,2	18.065
Kvinde	77,7	17.946

B2.710.4 Valgdeltagelse opdelt på færdiggjort uddannelse (2017)

	Pct.	N
Grundskole	66,8	9.545
Gymnasial uddannelse	71,9	1.912
Faglig uddannelse	77,1	13.344
Kort- og mellemlang videregående uddannelse	84,9	7.767
Lang videregående uddannelse	87,5	2.894

B2.710.5 Valgdeltagelse opdelt på personlig indkomst (2017)

	Pct.	N
Under 100.000 kr.	66,3	3.137
100.000-199.999 kr.	73,0	7.182
200.000-299.999 kr.	69,4	7.622
300.000-399.999 kr.	79,2	8.268
400.000-499.999 kr.	82,9	4.913
500.000-599.999 kr.	85,8	2.352
600.000-699.999 kr.	87,4	1.014
700.000-799.999 kr.	86,9	498
800.000-899.999 kr.	84,8	282
900.000-999.999 kr.	80,6	191
Over 1.000.000 kr.	86,8	440

B2.710.6 Valgdeltagelse opdelt på modtagere af sociale ydelser (2017)

	Pct.	N
Dagpenge inkl. aktivering	65,8	526
Kontanthjælp	47,6	185
Uddannelseshjælp	49,1	230
Ledighedsydelse	68,2	88
Flexjob	74,4	755
Førtidspension	54,6	1.400
Ressourceforløb	59,2	147
Sygedagpenge	75,8	624
SU	77,0	1.456
Efterløn og folkepension	84,0	8.506
Integrationsydelse	50,0	44
Jobafklaring	65,3	147
Barsel	73,2	489
Andre ydelser	48,0	150
Ingen ydelser	76,3	20.333

B2.710.7 Valgdeltagelse fordelt på danskere, indvandrere og efterkommere (2017)

	Pct.	N
Dansk	78,6	33.712
Indvandrere	36,0	2.164
Efterkommere	43,7	135

B2.710.8 Valgdeltagelse opdelt på oprindelseslande (grupperet) (2017)

	Pct.	N
Danmark	78,6	33.712
Gamle EU lande	59,6	364
Nye EU lande	11,8	816
Resten af nordiske lande	63,9	119
Andre vestlige lande	66,0	47
Ikke-vestlige lande	43,8	953

B2.710.9 Valgdeltagelse opdelt på oprindelseslande (2017)

	Pct.	N
Danmark	78,6	33.712
Island	48,0	50
Norge	75,4	69
Sverige	73,3	45
Polen	17,5	269
Rumænien	5,7	316
Storbritannien	52,8	72
Tyrkiet	29,1	86
Tyskland	64,7	133
Afghanistan	31,9	72
Sri Lanka	50,0	42
Irak	35,6	104
Iran	46,4	56
Libanon	39,0	41
Syrien	50,0	104
Vietnam	57,9	38
Thailand	46,2	52
Litauen	7,3	151
Ukraine	18,3	71
Bosnien-Hercegovina	56,4	39

B2.710.10: Valgdeltagelse fordelt på aldersgrupper (2013 og 2017)

	2013		2017		Stigning fra 2013 til 2017 i procentpoint
	Pct.	N	Pct.	N	
18 år	78,9	650	80,8	662	1,9
19 år	69,6	658	75,3	616	5,7
20 år	59,7	504	63,3	553	3,6
21 år	57,4	392	61,2	402	3,8
22 år	57,8	306	51,4	323	-6,4
23 år	52,6	272	48,1	320	-4,5
24 år	49,8	243	48,4	285	-1,4
25 år	49,6	284	45,5	323	-4,1
26 år	55,7	253	50,3	300	-5,4
27 år	55,0	289	51,2	387	-3,8
28 år	56,4	319	59,9	357	3,5
29 år	61,0	354	61,8	419	0,8
30 år	60,9	366	60,4	419	-0,5
18-25 år	62,8	3.309	63,1	3.484	0,3
26-30 år	58,1	1.581	57,1	1.882	-1,0
31+ år	81,1	29.911	78,6	30.645	-2,5
Total	78,3	34.801	75,9	36.011	-2,4

## B2.727 Odder (nr. 727)

### B2.727.1 Valgdeltagelse opdelt på aldersgrupper (2017)

	Pct.	N
18 år	81,3	187
19-21 år	65,6	430
22-29 år	53,2	856
30-39 år	69,7	1.241
40-49 år	78,8	1.766
50-59 år	81,8	1.838
60-69 år	86,5	1.523
70-79 år	84,9	1.247
80-89 år	73,4	674
90-99 år	47,0	149

### B2.727.2 Valgdeltagelse fordelt på generationer (2017)

	Pct.	N
18-25 år	61,9	1.020
26-29 år	57,0	453
30-59 år	77,6	4.845
60-66 år	86,7	1.064
67- år	79,8	2.532

Figur B2.727.1: Valgdeltagelse fordelt på alder og køn

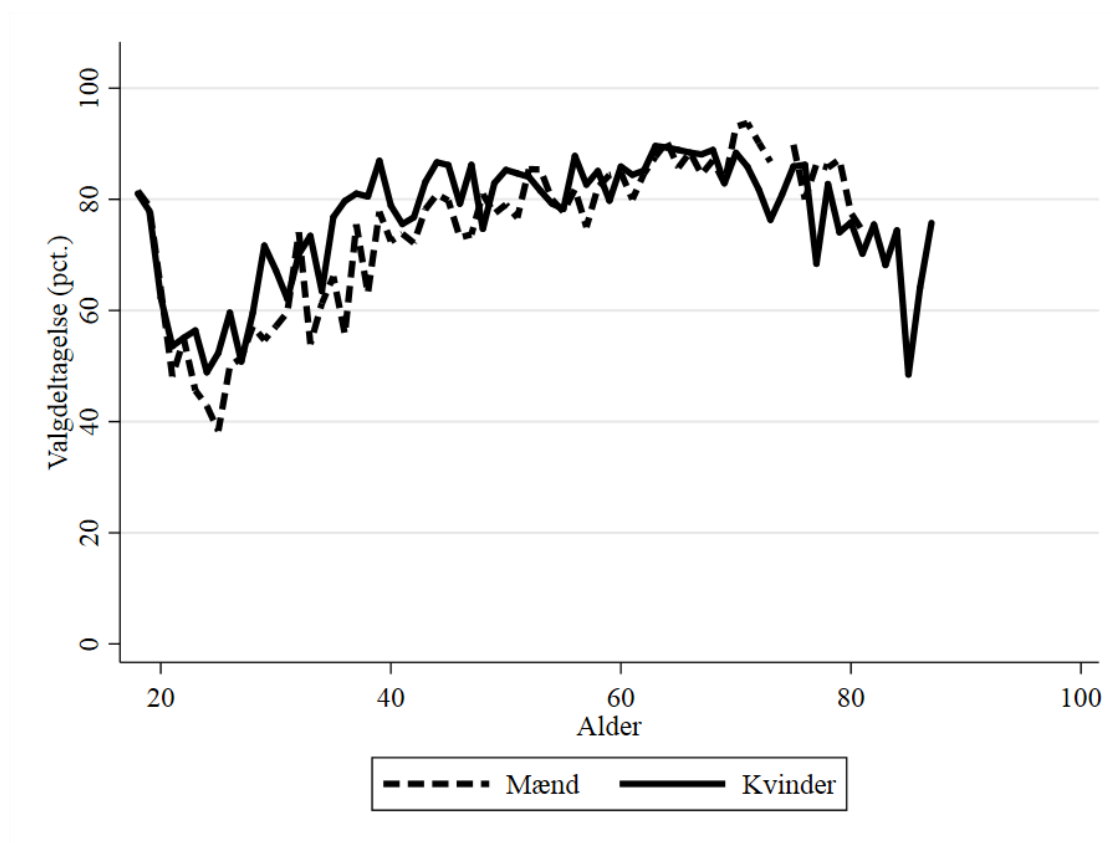

B2.727.3 Valgdeltagelse opdelt på køn

	Pct.	N
Mand	75,6	4.693
Kvinde	77,4	5.221

B2.727.4 Valgdeltagelse opdelt på færdiggjort uddannelse (2017)

	Pct.	N
Grundskole	65,8	2.588
Gymnasial uddannelse	69,3	609
Faglig uddannelse	79,1	3.634
Kort- og mellemlang videregående uddannelse	85,4	2.199
Lang videregående uddannelse	88,1	738

B2.727.5 Valgdeltagelse opdelt på personlig indkomst (2017)

	Pct.	N
Under 100.000 kr.	63,1	909
100.000-199.999 kr.	72,0	2.080
200.000-299.999 kr.	71,6	2.447
300.000-399.999 kr.	82,0	2.071
400.000-499.999 kr.	85,9	1.237
500.000-599.999 kr.	88,1	572
600.000-699.999 kr.	84,3	235
700.000-799.999 kr.	88,1	126
800.000-899.999 kr.	85,4	82
Over 1.000.000 kr.	83,3	108

B2.727.6 Valgdeltagelse opdelt på modtagere af sociale ydelser (2017)

	Pct.	N
Dagpenge inkl. aktivering	72,4	145
Kontanthjælp	53,5	86
Uddannelseshjælp	51,3	78
Ledighedsydelse	72,4	58
Flexjob	77,9	253
Førtidspension	58,6	452
Ressourceforløb	46,2	39
Sygedagpenge	75,1	169
SU	72,7	488
Efterløn og folkepension	83,8	2.626
Jobafklaring	70,8	48
Barsel	75,0	112
Andre ydelser	57,6	59
Ingen ydelser	77,9	4.875

B2.727.7 Valgdeltagelse fordelt på danskere, indvandrere og efterkommere (2017)

	Pct.	N
Dansk	79,4	9.151
Indvandrere	43,3	681
Efterkommere	36,6	82

B2.727.8 Valgdeltagelse opdelt på oprindelseslande (grupperet) (2017)

	Pct.	N
Danmark	79,4	9.151
Gamle EU lande	60,2	113
Nye EU lande	16,0	125
Ikke-vestlige lande	43,5	476

B2.727.9 Valgdeltagelse opdelt på oprindelseslande (2017)

	Pct.	N
Danmark	79,4	9.151
Tyrkiet	50,5	105
Tyskland	70,8	48
Irak	35,8	53
Iran	39,6	53
Syrien	27,4	62
Vietnam	60,5	38

B2.727.10: Valgdeltagelse fordelt på aldersgrupper (2013 og 2017)

	2013		2017		Stigning fra 2013 til 2017 i procentpoint
	Pct.	N	Pct.	N	
18 år	75,9	323	81,3	187	5,4
19 år	70,2	285	78,3	157	8,1
20 år	63,5	271	63,2	163	-0,3
21 år	55,6	180	50,9	110	-4,7
22 år	46,5	159	55,0	111	8,5
23 år	50,3	169	50,0	96	-0,3
24 år	53,1	145	45,7	94	-7,4
25 år	54,6	130	44,1	102	-10,5
26 år	55,4	139	55,4	92	0,0
27 år	61,7	141	51,2	129	-10,5
28 år	63,0	135	58,3	108	-4,7
29 år	66,7	153	62,9	124	-3,8
30 år	69,6	158	62,6	107	-7,0
18-25 år	61,6	1.662	61,9	1.020	0,3
26-30 år	63,5	726	58,0	560	-5,5
31+ år	82,6	14.404	79,6	8.334	-3,0
Total	79,7	16.792	76,6	9.914	-3,1

## B2.730 Randers (nr. 730)

### B2.730.1 Valgdeltagelse opdelt på aldersgrupper (2017)

	Pct.	N
18 år	76,4	1.254
19-21 år	59,8	3.860
22-29 år	51,8	9.338
30-39 år	63,6	10.777
40-49 år	73,1	13.595
50-59 år	75,8	13.441
60-69 år	81,9	11.420
70-79 år	81,3	9.473
80-89 år	64,8	3.716
90-99 år	40,5	746

### B2.730.2 Valgdeltagelse fordelt på generationer (2017)

	Pct.	N
18-25 år	57,1	9.939
26-29 år	53,8	4.513
30-59 år	71,4	37.813
60-66 år	80,9	8.026
67- år	76,6	17.354

Figur B2.730.1: Valgdeltagelse fordelt på alder og køn

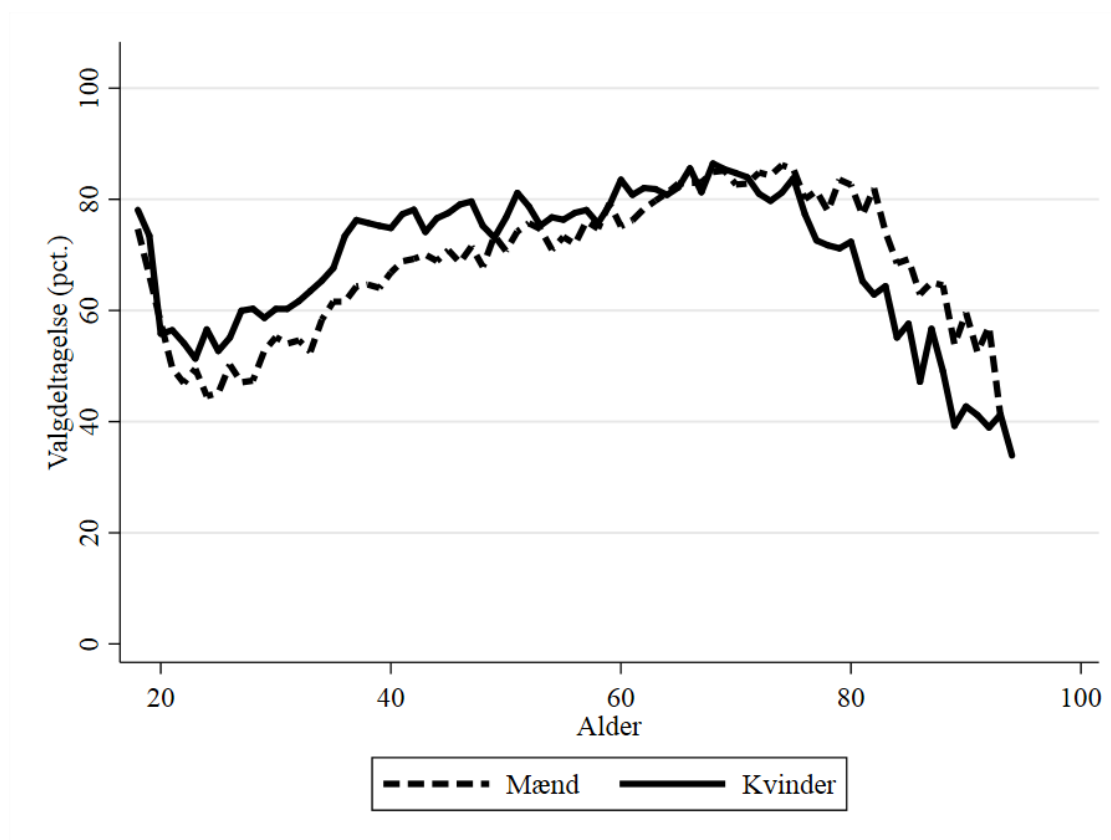



B2.730.3 Valgdeltagelse opdelt på køn

	Pct.	N
Mand	69,0	38.616
Kvinde	72,3	39.029

B2.730.4 Valgdeltagelse opdelt på færdiggjort uddannelse (2017)

	Pct.	N
Grundskole	62,4	23.122
Gymnasial uddannelse	66,7	5.732
Faglig uddannelse	73,2	29.346
Kort- og mellemlang videregående uddannelse	81,9	14.579
Lang videregående uddannelse	80,1	3.380

B2.730.5 Valgdeltagelse opdelt på personlig indkomst (2017)

	Pct.	N
Under 100.000 kr.	58,9	7.914
100.000-199.999 kr.	67,9	18.614
200.000-299.999 kr.	66,1	19.451
300.000-399.999 kr.	76,3	16.268
400.000-499.999 kr.	80,5	8.268
500.000-599.999 kr.	81,7	3.382
600.000-699.999 kr.	82,9	1.500
700.000-799.999 kr.	83,6	702
800.000-899.999 kr.	78,9	393
900.000-999.999 kr.	81,0	247
Over 1.000.000 kr.	80,4	626

B2.730.6 Valgdeltagelse opdelt på modtagere af sociale ydelser (2017)

	Pct.	N
Dagpenge inkl. aktivering	66,8	1.582
Kontanthjælp	45,6	1.531
Uddannelseshjælp	40,1	906
Ledighedsydelse	68,6	258
Flexjob	74,0	1.794
Førtidspension	56,6	4.258
Ressourceforløb	52,9	431
Sygedagpenge	68,9	1.492
SU	66,8	4.890
Efterløn og folkepension	80,3	18.857
Integrationsydelse	50,6	77
Jobafklaring	66,0	494
Barsel	66,6	853
Andre ydelser	53,2	408
Ingen ydelser	71,7	37.574

B2.730.7 Valgdeltagelse fordelt på danskere, indvandrere og efterkommere (2017)

	Pct.	N
Dansk	73,3	71.511
Indvandrere	39,1	5.616
Efterkommere	50,0	518

B2.730.8 Valgdeltagelse opdelt på oprindelseslande (grupperet) (2017)

	Pct.	N
Danmark	73,3	71.511
Gamle EU lande	52,1	632
Nye EU lande	13,0	1.558
Resten af nordiske lande	45,6	217
Andre vestlige lande	44,8	96
Ikke-vestlige lande	49,0	3.631

B2.730.9 Valgdeltagelse opdelt på oprindelseslande (2017)

	Pct.	N
Danmark	73,3	71.511
Island	42,4	59
Norge	46,8	158
Sverige	57,5	106
Bulgarien	15,4	52
Holland	55,7	61
Italien	45,5	33
Jugoslavien	47,3	91
Polen	16,0	474
Rumænien	8,0	584
Storbritannien	50,4	131
Tyrkiet	61,5	579
Ungarn	20,3	69
Tyskland	58,2	184
Congo, Den Demokratiske rep.	48,1	52
Somalia	68,1	113
USA	42,6	54
Afghanistan	39,5	157
Bhutan	69,7	33
Sri Lanka	76,6	312
Irak	23,9	71
Iran	36,7	120
Kina	20,8	48
Libanon	27,4	62
Filippinerne	50,6	85
Syrien	42,7	110
Vietnam	19,2	52
Thailand	46,5	159
Letland	26,5	83
Litauen	9,5	200
Rusland	25,4	71
Ukraine	29,8	151
Bosnien-Hercegovina	50,0	748
Jugoslavien, forb. rep.	40,7	59
Kosovo	42,6	108
Tjekkiet	14,3	35

B2.730.10: Valgdeltagelse fordelt på aldersgrupper (2013 og 2017)

	2013		2017		Stigning fra 2013 til 2017 i procentpoint
	Pct.	N	Pct.	N	
18 år	69,9	1.315	76,4	1.254	6,5
19 år	65,1	1.324	69,9	1.255	4,8
20 år	56,2	1.261	56,8	1.324	0,6
21 år	51,5	1.209	52,9	1.281	1,4
22 år	52,2	1.157	50,6	1.248	-1,6
23 år	50,4	1.127	50,4	1.214	-0,0
24 år	52,9	1.030	50,3	1.206	-2,6
25 år	52,5	1.034	48,7	1.157	-3,8
26 år	54,4	988	52,6	1.176	-1,8
27 år	59,1	1.014	53,0	1.148	-6,1
28 år	57,1	987	53,9	1.117	-3,2
29 år	58,9	929	55,6	1.072	-3,3
30 år	62,2	994	57,6	1.029	-4,6
18-25 år	56,8	9.457	57,1	9.939	0,3
26-30 år	58,3	4.912	54,5	5.542	-3,8
31+ år	76,5	60.985	74,3	62.164	-2,2
Total	72,9	75.354	70,7	77.645	-2,2

## B2.740 Silkeborg (nr. 740)

### B2.740.1 Valgdeltagelse opdelt på aldersgrupper (2017)

	Pct.	N
18 år	81,5	1.204
19-21 år	64,0	3.240
22-29 år	55,7	6.908
30-39 år	68,9	9.897
40-49 år	77,2	13.092
50-59 år	78,0	12.852
60-69 år	83,9	11.205
70-79 år	84,0	8.347
80-89 år	68,1	3.221
90-99 år	42,5	595

### B2.740.2 Valgdeltagelse fordelt på generationer (2017)

	Pct.	N
18-25 år	62,0	7.754
26-29 år	58,3	3.598
30-59 år	75,2	35.841
60-66 år	82,9	7.954
67- år	79,5	15.432

Figur B2.740.1: Valgdeltagelse fordelt på alder og køn

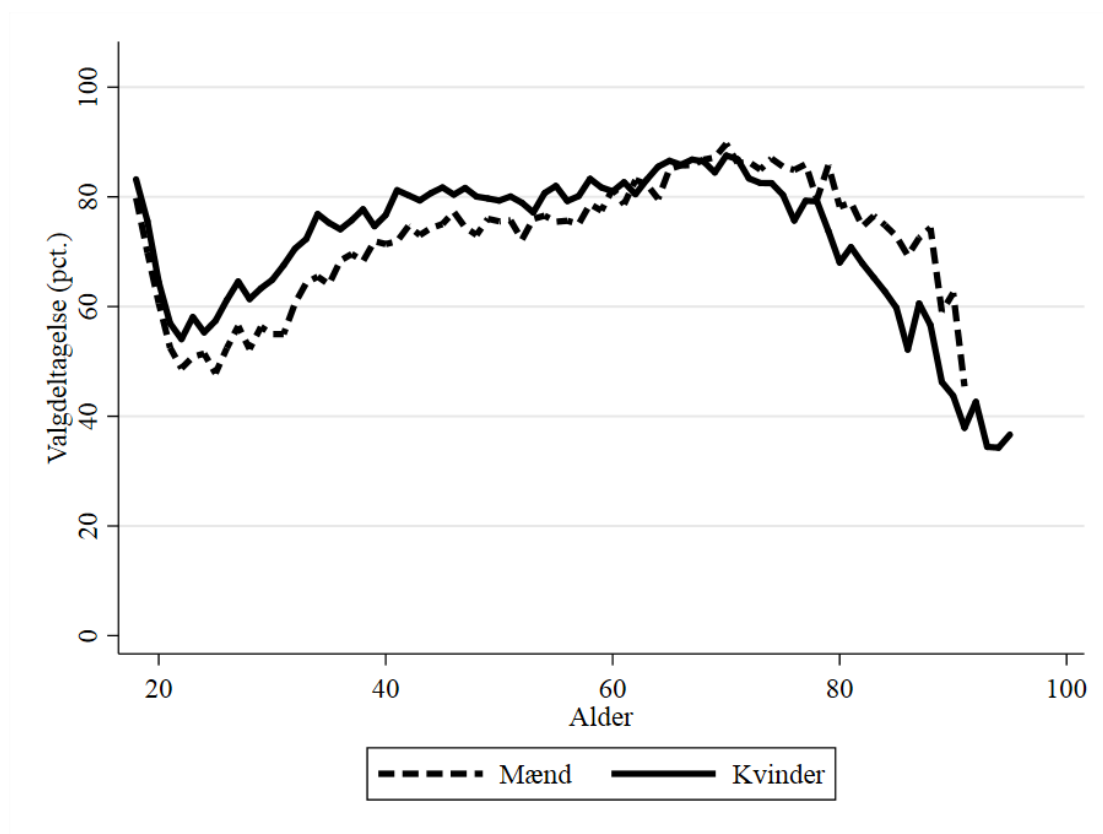

B2.740.3 Valgdeltagelse opdelt på køn

	Pct.	N
Mand	73,1	34.938
Kvinde	76,2	35.641

B2.740.4 Valgdeltagelse opdelt på færdiggjort uddannelse (2017)

	Pct.	N
Grundskole	64,5	18.621
Gymnasial uddannelse	67,2	4.398
Faglig uddannelse	76,3	25.469
Kort- og mellemlang videregående uddannelse	85,0	16.227
Lang videregående uddannelse	86,3	4.736

B2.740.5 Valgdeltagelse opdelt på personlig indkomst (2017)

	Pct.	N
Under 100.000 kr.	64,9	6.629
100.000-199.999 kr.	71,2	14.984
200.000-299.999 kr.	68,4	16.271
300.000-399.999 kr.	79,1	15.025
400.000-499.999 kr.	83,8	8.957
500.000-599.999 kr.	84,5	4.016
600.000-699.999 kr.	84,6	1.732
700.000-799.999 kr.	85,3	934
800.000-899.999 kr.	86,4	535
900.000-999.999 kr.	84,3	351
Over 1.000.000 kr.	84,2	930

B2.740.6 Valgdeltagelse opdelt på modtagere af sociale ydelser (2017)

	Pct.	N
Dagpenge inkl. aktivering	66,6	1.280
Kontanthjælp	45,5	844
Uddannelseshjælp	44,9	652
Ledighedsydelse	67,0	324
Forrevalidering og revalidering	72,0	157
Flexjob	73,5	1.431
Førtidspension	53,9	2.816
Ressourceforløb	48,3	203
Sygedagpenge	71,5	1.430
SU	72,9	3.632
Efterløn og folkepension	82,7	17.187
Integrationsydelse	43,5	62
Jobafklaring	63,5	367
Barsel	72,5	942
Andre ydelser	58,7	303
Ingen ydelser	75,8	37.141

B2.740.7 Valgdeltagelse fordelt på danskere, indvandrere og efterkommere (2017)

	Pct.	N
Dansk	77,5	65.477
Indvandrere	39,3	4.655
Efterkommere	37,4	447

B2.740.8 Valgdeltagelse opdelt på oprindelseslande (grupperet) (2017)

	Pct.	N
Danmark	77,5	65.477
Gamle EU lande	61,2	784
Nye EU lande	13,7	1.267
Resten af nordiske lande	52,2	232
Andre vestlige lande	62,9	97
Ikke-vestlige lande	42,7	2.722

B2.740.9 Valgdeltagelse opdelt på oprindelseslande (2017)

	Pct.	N
Danmark	77,5	65.477
Finland	62,2	37
Island	45,6	57
Norge	54,3	175
Sverige	57,4	115
Bulgarien	23,3	30
Frankrig	52,9	34
Holland	68,9	74
Italien	30,2	43
Jugoslavien	42,6	343
Polen	10,6	555
Rumænien	12,9	418
Storbritannien	56,4	156
Tyrkiet	33,7	300
Tyskland	71,4	255
Somalia	38,0	137
USA	65,4	52
Afghanistan	51,2	84
Sri Lanka	71,8	39
Irak	36,8	190
Iran	44,2	129
Kina	35,0	40
Libanon	26,7	30
Filippinerne	52,7	55
Syrien	55,6	207
Vietnam	31,2	186
Thailand	51,7	116
Letland	24,0	50
Litauen	11,4	149
Rusland	39,1	46
Ukraine	34,3	99
Bosnien-Hercegovina	35,8	201



B2.740.10: Valgdeltagelse fordelt på aldersgrupper (2013 og 2017)

	2013		2017		Stigning fra 2013 til 2017 i procentpoint
	Pct.	N	Pct.	N	
18 år	78,5	1.323	81,5	1.204	3,0
19 år	71,2	1.264	72,6	1.197	1,4
20 år	61,5	1.059	62,5	1.140	1,0
21 år	52,4	872	54,6	903	2,2
22 år	52,0	821	51,1	874	-0,9
23 år	54,5	837	54,3	797	-0,2
24 år	50,6	753	53,3	823	2,7
25 år	55,7	733	52,8	816	-2,9
26 år	53,6	741	56,6	860	3,0
27 år	59,0	765	60,3	905	1,3
28 år	58,3	785	56,7	939	-1,6
29 år	63,2	788	59,5	894	-3,7
30 år	65,4	788	59,8	920	-5,6
18-25 år	61,6	7.662	62,0	7.754	0,4
26-30 år	60,0	3.867	58,6	4.518	-1,4
31+ år	79,5	56.445	77,6	58.307	-1,9
Total	76,4	67.974	74,7	70.579	-1,7

## B2.741 Samsø (nr. 741)

### B2.741.1 Valgdeltagelse opdelt på aldersgrupper (2017)

	Pct.	N
19-21 år	60,4	48
22-29 år	55,3	150
30-39 år	72,1	276
40-49 år	83,3	402
50-59 år	85,4	625
60-69 år	89,6	704
70-79 år	85,5	579
80-89 år	76,7	257
90-99 år	54,9	71

### B2.741.2 Valgdeltagelse fordelt på generationer (2017)

	Pct.	N
18-25 år	55,0	131
26-29 år	59,3	86
30-59 år	82,0	1.303
60-66 år	88,9	487
67- år	82,6	1.126

### B2.741.3 Valgdeltagelse opdelt på køn

	Pct.	N
Mand	79,7	1.542
Kvinde	83,3	1.591

### B2.741.4 Valgdeltagelse opdelt på færdiggjort uddannelse (2017)

	Pct.	N
Grundskole	75,8	905
Gymnasial uddannelse	69,2	146
Faglig uddannelse	86,4	1.197
Kort- og mellemlang videregående uddannelse	86,5	639
Lang videregående uddannelse	85,3	150

### B2.741.5 Valgdeltagelse opdelt på personlig indkomst (2017)

	Pct.	N
Under 100.000 kr.	65,5	226
100.000-199.999 kr.	78,3	896
200.000-299.999 kr.	81,8	960
300.000-399.999 kr.	86,1	576
400.000-499.999 kr.	90,3	267
500.000-599.999 kr.	94,6	92
600.000-699.999 kr.	87,8	41

B2.741.6 Valgdeltagelse opdelt på modtagere af sociale ydelser (2017)

	Pct.	N
Dagpenge inkl. aktivering	83,9	56
Kontanthjælp	50,0	32
Flexjob	94,0	83
Førtidspension	77,4	177
Sygedagpenge	73,8	65
SU	63,6	33
Efterløn og folkepension	86,1	1.156
Ingen ydelser	82,1	1.255

B2.741.7 Valgdeltagelse fordelt på danskere, indvandrere og efterkommere (2017)

	Pct.	N
Dansk	84,0	2.890
Indvandrere	51,9	235

B2.741.8 Valgdeltagelse opdelt på oprindelseslande (grupperet) (2017)

	Pct.	N
Danmark	84,0	2.890
Gamle EU lande	72,6	84
Nye EU lande	33,6	107
Ikke-vestlige lande	56,7	30

B2.741.9 Valgdeltagelse opdelt på oprindelseslande (2017)

	Pct.	N
Danmark	84,0	2.890
Polen	45,5	44
Tyskland	81,3	32

## B2.746 Skanderborg (nr. 746)

### B2.746.1 Valgdeltagelse opdelt på aldersgrupper (2017)

	Pct.	N
18 år	83,7	864
19-21 år	67,4	1.968
22-29 år	54,7	3.038
30-39 år	74,2	6.949
40-49 år	79,4	9.508
50-59 år	80,2	8.569
60-69 år	85,4	7.032
70-79 år	85,1	5.191
80-89 år	72,8	1.780
90-99 år	45,3	327

### B2.746.2 Valgdeltagelse fordelt på generationer (2017)

	Pct.	N
18-25 år	64,5	4.155
26-29 år	60,1	1.715
30-59 år	78,3	25.026
60-66 år	84,6	4.958
67- år	81,7	9.382

Figur B2.746.1: Valgdeltagelse fordelt på alder og køn

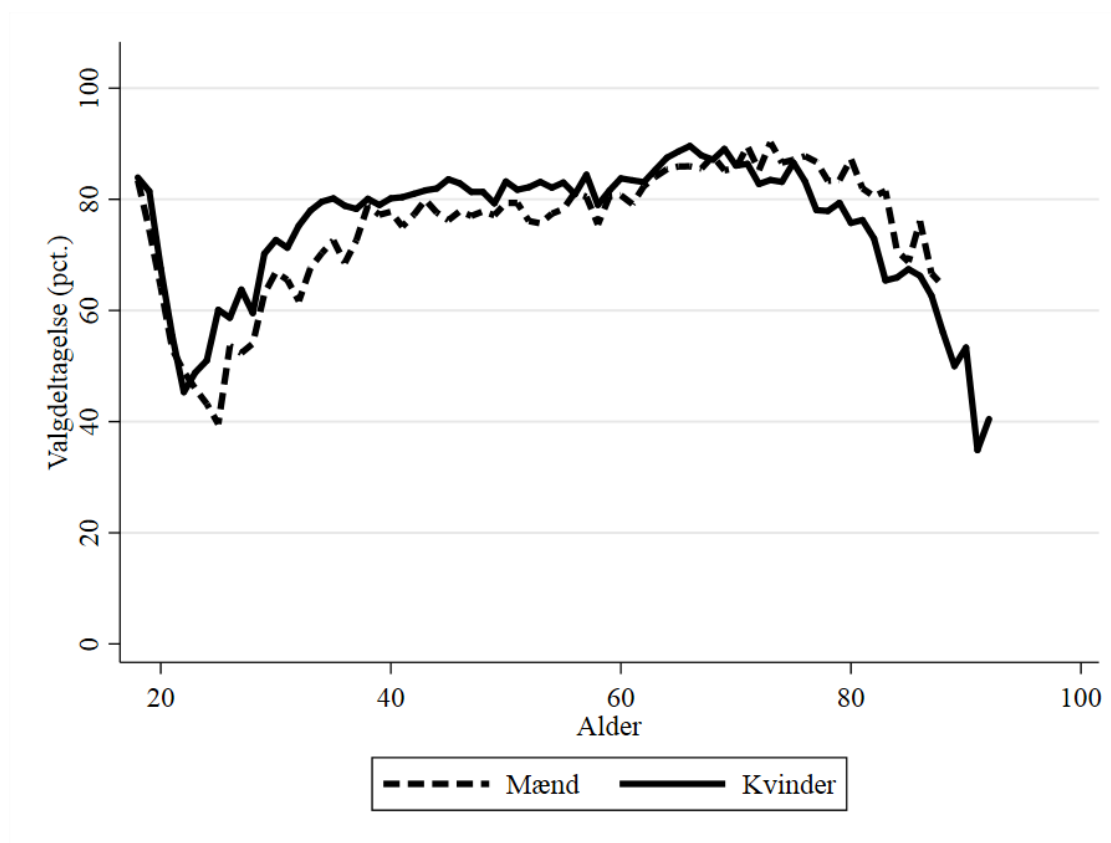

B2.746.3 Valgdeltagelse opdelt på køn

	Pct.	N
Mand	76,3	22.381
Kvinde	79,1	22.855

B2.746.4 Valgdeltagelse opdelt på færdiggjort uddannelse (2017)

	Pct.	N
Grundskole	66,9	10.415
Gymnasial uddannelse	71,6	2.616
Faglig uddannelse	77,8	15.627
Kort- og mellemlang videregående uddannelse	86,2	11.094
Lang videregående uddannelse	89,2	4.864

B2.746.5 Valgdeltagelse opdelt på personlig indkomst (2017)

	Pct.	N
Under 100.000 kr.	68,3	3.993
100.000-199.999 kr.	74,6	7.961
200.000-299.999 kr.	70,9	9.208
300.000-399.999 kr.	81,0	10.215
400.000-499.999 kr.	83,5	6.607
500.000-599.999 kr.	87,0	3.277
600.000-699.999 kr.	84,3	1.601
700.000-799.999 kr.	85,9	816
800.000-899.999 kr.	86,1	469
900.000-999.999 kr.	83,6	280
Over 1.000.000 kr.	85,2	722

B2.746.6 Valgdeltagelse opdelt på modtagere af sociale ydelser (2017)

	Pct.	N
Dagpenge inkl. aktivering	72,1	617
Kontanthjælp	49,8	219
Uddannelseshjælp	41,8	249
Ledighedsydelse	69,7	175
Forrevalidering og revalidering	66,0	53
Flexjob	75,7	967
Førtidspension	52,9	1.636
Ressourceforløb	47,9	121
Sygedagpenge	73,6	935
SU	76,0	1.979
Efterløn og folkepension	84,8	10.595
Integrationsydelse	45,2	42
Jobafklaring	70,4	186
Barsel	74,0	691
Andre ydelser	66,1	174
Ingen ydelser	78,7	25.602

B2.746.7 Valgdeltagelse fordelt på danskere, indvandrere og efterkommere (2017)

	Pct.	N
Dansk	79,8	42.406
Indvandrere	46,2	2.635
Efterkommere	52,3	195

B2.746.8 Valgdeltagelse opdelt på oprindelseslande (grupperet) (2017)

	Pct.	N
Danmark	79,8	42.406
Gamle EU lande	66,2	571
Nye EU lande	23,0	531
Resten af nordiske lande	62,7	134
Andre vestlige lande	48,9	92
Ikke-vestlige lande	45,9	1.502

B2.746.9 Valgdeltagelse opdelt på oprindelseslande (2017)

	Pct.	N
Danmark	79,8	42.406
Island	48,9	47
Norge	70,1	87
Sverige	77,6	76
Holland	65,1	43
Italien	38,1	42
Polen	26,8	269
Rumænien	12,2	148
Storbritannien	68,9	106
Tyrkiet	43,3	90
Tyskland	68,6	207
Somalia	49,1	53
USA	47,1	51
Afghanistan	45,1	175
Sri Lanka	51,0	102
Irak	31,3	115
Iran	54,0	63
Kina	32,4	34
Libanon	36,7	30
Filippinerne	50,0	38
Syrien	40,2	97
Vietnam	41,9	117
Thailand	60,6	71
Ukraine	21,6	37
Bosnien-Hercegovina	49,7	159

B2.746.10: Valgdeltagelse fordelt på aldersgrupper (2013 og 2017)

	2013		2017		Stigning fra 2013 til 2017 i procentpoint
	Pct.	N	Pct.	N	
18 år	77,8	807	83,7	864	5,9
19 år	73,8	762	77,8	772	4,0
20 år	58,7	615	65,7	685	7,0
21 år	55,0	458	54,0	511	-1,0
22 år	53,9	343	47,5	339	-6,4
23 år	47,2	318	47,2	316	-0,0
24 år	46,6	277	46,9	318	0,3
25 år	53,6	261	49,1	350	-4,5
26 år	62,3	318	56,2	363	-6,1
27 år	54,2	319	58,3	398	4,1
28 år	60,4	384	56,8	442	-3,6
29 år	62,7	408	67,0	512	4,3
30 år	68,3	413	69,7	555	1,4
18-25 år	62,7	3.841	64,5	4.155	1,8
26-30 år	61,9	1.842	62,4	2.270	0,5
31+ år	81,0	37.149	80,0	38.811	-1,0
Total	78,5	42.832	77,7	45.236	-0,8

## B2.751 Aarhus (nr. 751)

### B2.751.1 Valgdeltagelse opdelt på aldersgrupper (2017)

	Pct.	N
18 år	74,3	3.511
19-21 år	64,1	18.400
22-29 år	64,1	67.014
30-39 år	67,7	42.861
40-49 år	72,8	37.766
50-59 år	75,2	37.603
60-69 år	81,3	31.844
70-79 år	79,5	22.692
80-89 år	63,4	9.134
90-99 år	37,8	2.052
100- år	14,0	57

### B2.751.2 Valgdeltagelse fordelt på generationer (2017)

	Pct.	N
18-25 år	64,9	60.378
26-29 år	63,7	28.547
30-59 år	71,7	118.230
60-66 år	80,6	22.936
67- år	74,7	42.843

Figur B2.751.1: Valgdeltagelse fordelt på alder og køn

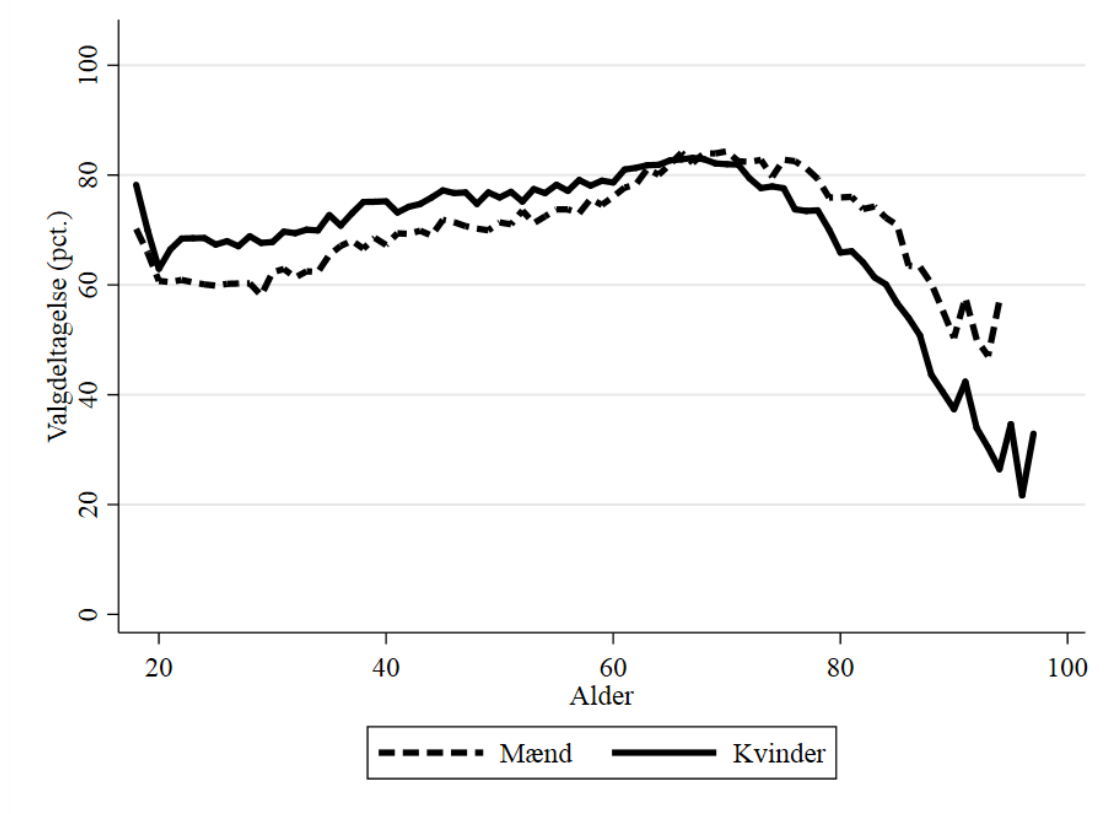



### B2.751.3 Valgdeltagelse opdelt på køn

	Pct.	N
Mand	68,6	133.146
Kvinde	72,5	139.788

### B2.751.4 Valgdeltagelse opdelt på færdiggjort uddannelse (2017)

	Pct.	N
Grundskole	56,1	49.940
Gymnasial uddannelse	71,4	48.023
Faglig uddannelse	70,2	60.892
Kort- og mellemlang videregående uddannelse	79,2	67.274
Lang videregående uddannelse	82,9	38.234

### B2.751.5 Valgdeltagelse opdelt på personlig indkomst (2017)

	Pct.	N
Under 100.000 kr.	60,9	41.806
100.000-199.999 kr.	68,1	65.008
200.000-299.999 kr.	64,6	56.749
300.000-399.999 kr.	76,8	46.028
400.000-499.999 kr.	82,0	29.058
500.000-599.999 kr.	84,4	14.199
600.000-699.999 kr.	83,4	6.639
700.000-799.999 kr.	82,8	3.633
800.000-899.999 kr.	83,6	2.116
900.000-999.999 kr.	85,0	1.349
Over 1.000.000 kr.	82,5	3.956

### B2.751.6 Valgdeltagelse opdelt på modtagere af sociale ydelser (2017)

	Pct.	N
Dagpenge inkl. aktivering	69,5	6.636
Kontanthjælp	44,4	3.906
Uddannelseshjælp	36,2	2.639
Ledighedsydelse	65,7	1.142
Forrevalidering og revalidering	62,4	668
Flexjob	73,8	4.561
Førtidspension	50,7	13.316
Ressourceforløb	46,3	1.217
Sygedagpenge	70,6	3.890
SU	73,0	46.977
Efterløn og folkepension	78,8	46.722
Integrationsydelse	31,0	261
Jobafklaring	58,7	1.263
Barsel	73,4	3.846
Andre ydelser	51,4	1.010
Ingen ydelser	72,9	126.836

B2.751.7 Valgdeltagelse fordelt på danskere, indvandrere og efterkommere (2017)

	Pct.	N
Dansk	76,4	231.123
Indvandrere	37,8	35.328
Efterkommere	42,4	6.483

B2.751.8 Valgdeltagelse opdelt på oprindelseslande (grupperet) (2017)

	Pct.	N
Danmark	76,4	231.123
Gamle EU lande	42,4	6.735
Nye EU lande	19,0	6.267
Resten af nordiske lande	42,6	1.889
Andre vestlige lande	44,1	710
Ikke-vestlige lande	41,8	26.210

B2.751.9 Valgdeltagelse opdelt på oprindelseslande (2017)

	Pct.	N
Danmark	76,4	231.123
Udlandet	48,9	45
Statsløs	44,4	45
Finland	46,7	244
Island	41,3	549
Norge	43,1	1.339
Sverige	58,0	646
Belgien	18,1	160
Bulgarien	12,0	594
Tjekkoslaviet	70,0	60
Frankrig	29,5	455
Grækenland	27,8	176
Holland	48,4	411
Irland	36,9	130
Italien	29,8	604
Jugoslavien	48,5	130
Polen	27,1	1.980
Portugal	26,6	143
Rumænien	11,4	1.730
Schweiz	48,6	70
Sovjetunionen	53,1	81
Spanien	24,2	600
Storbritannien	43,9	1.011
Tyrkiet	55,0	3.544
Ungarn	20,6	393
Tyskland	51,7	2.017
Østrig	39,7	126
Algeriet	46,7	105
Burundi	53,3	30
Etiopien	43,8	185

Eritrea	34,0	50
Gambia	35,8	53
Ghana	39,1	110
Kenya	40,0	65
Libyen	31,4	35
Marokko	43,5	395
Nigeria	46,2	39
Sudan	37,2	43
Sydafrika	44,7	94
Tanzania	52,2	46
Tunesien	32,0	128
Uganda	45,1	113
Egypten	39,5	114
Cameroun	26,8	41
Congo, Den Demokratiske rep.	36,5	104
Congo, republikken	34,1	41
Somalia	50,9	2.609
Zambia	39,5	38
Argentina	52,1	73
Brasilien	44,6	121
Canada	41,3	104
Chile	59,3	135
Colombia	36,7	60
Cuba	55,3	38
Mexico	57,8	64
Peru	41,5	53
USA	49,0	382
Venezuela	69,8	43
Afghanistan	40,3	1.400
Sri Lanka	50,4	599
Indien	39,6	316
Indonesien	54,5	44
Irak	30,5	2.629
Iran	38,5	2.023
Israel	36,1	133
Japan	45,5	77
Jordan	47,5	40
Kina	28,5	557
Kuwait	20,4	524
Libanon	36,2	3.504
Pakistan	39,0	228
Filippinerne	47,3	184
Sydkorea	57,1	42
Syrien	37,3	659
Mellemøsten uoplyst	43,8	89
Vietnam	41,1	1.993
Thailand	38,7	501
Australien	31,3	112

New Zealand	33,3	42
Estland	21,9	160
Letland	22,0	313
Litauen	14,6	583
Rusland	39,8	269
Ukraine	40,5	153
Hviderusland	38,5	39
Armenien	30,6	36
Usbekistan	34,1	44
Kroatien	19,2	120
Slovenien	26,5	34
Bosnien-Hercegovina	45,5	483
Tjekkiet	20,3	177
Slovakiet	10,7	224

B2.751.10: Valgdeltagelse fordelt på aldersgrupper (2013 og 2017)

	2013		2017		Stigning fra 2013 til 2017 i procentpoint
	Pct.	N	Pct.	N	
18 år	72,8	3.521	74,3	3.511	1,5
19 år	63,4	4.129	68,0	4.224	4,6
20 år	59,7	5.840	61,9	5.942	2,2
21 år	61,9	7.798	63,7	8.234	1,8
22 år	61,6	8.112	64,9	9.974	3,3
23 år	60,0	8.415	64,7	9.953	4,7
24 år	61,0	8.017	64,4	9.409	3,4
25 år	60,9	7.296	63,6	9.131	2,7
26 år	62,2	6.563	64,0	8.139	1,8
27 år	62,2	5.747	63,5	7.571	1,3
28 år	64,2	5.189	64,4	6.831	0,2
29 år	63,5	4.846	62,7	6.006	-0,8
30 år	65,7	4.338	64,9	5.523	-0,8
18-25 år	61,9	53.128	64,9	60.378	3,0
26-30 år	63,4	26.683	63,9	34.070	0,5
31+ år	74,4	158.512	73,8	178.486	-0,6
Total	70,4	238.323	70,6	272.934	0,2

## B2.756 Ikast-Brande (nr. 756)

### B2.756.1 Valgdeltagelse opdelt på aldersgrupper (2017)

	Pct.	N
18 år	77,2	553
19-21 år	61,8	1.357
22-29 år	51,3	2.898
30-39 år	62,4	4.656
40-49 år	73,5	5.636
50-59 år	77,4	5.739
60-69 år	83,2	4.973
70-79 år	85,6	3.871
80-89 år	71,2	1.523
90-99 år	44,5	299

### B2.756.2 Valgdeltagelse fordelt på generationer (2017)

	Pct.	N
18-25 år	59,7	3.232
26-29 år	52,3	1.576
30-59 år	71,7	16.031
60-66 år	82,3	3.524
67- år	80,7	7.149

Figur B2.756.1: Valgdeltagelse fordelt på alder og køn

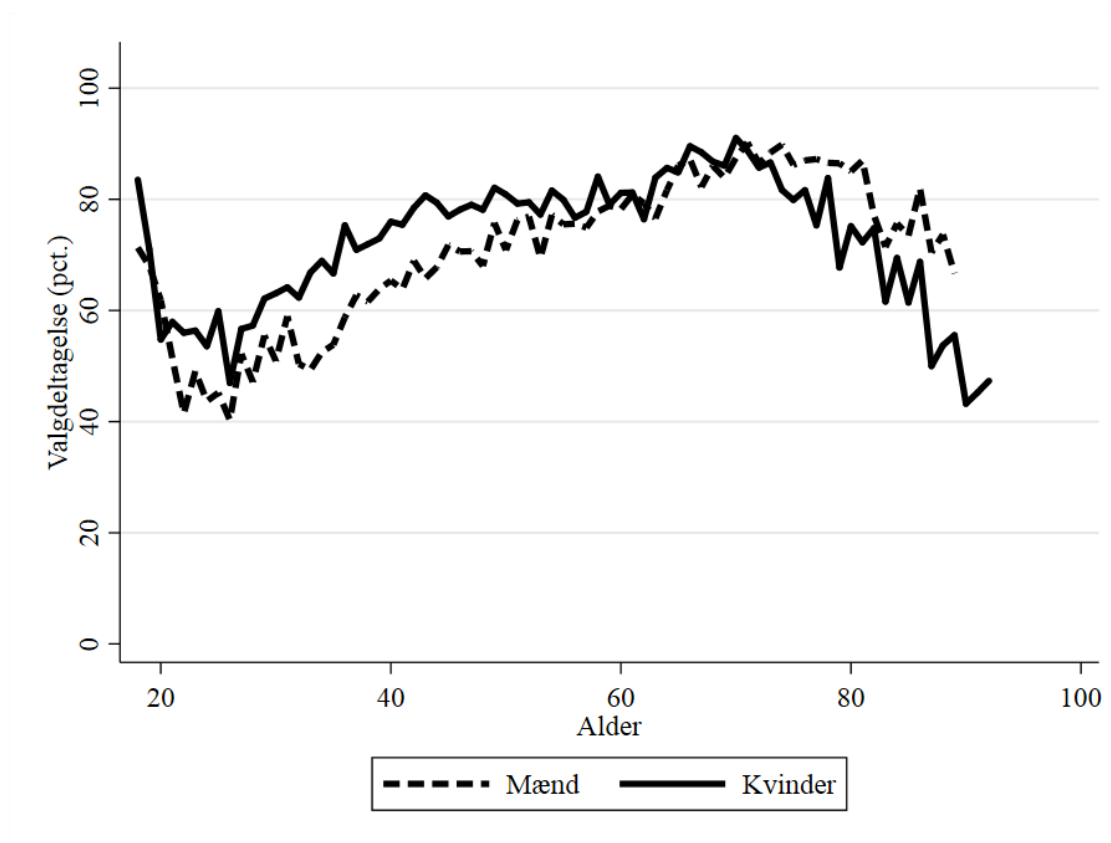

B2.756.3 Valgdeltagelse opdelt på køn

	Pct.	N
Mand	70,5	15.931
Kvinde	75,0	15.581

B2.756.4 Valgdeltagelse opdelt på færdiggjort uddannelse (2017)

	Pct.	N
Grundskole	66,9	10.676
Gymnasial uddannelse	65,1	1.691
Faglig uddannelse	77,1	12.098
Kort- og mellemlang videregående uddannelse	81,9	5.219
Lang videregående uddannelse	72,2	1.146

B2.756.5 Valgdeltagelse opdelt på personlig indkomst (2017)

	Pct.	N
Under 100.000 kr.	59,5	2.887
100.000-199.999 kr.	72,1	7.649
200.000-299.999 kr.	69,2	7.460
300.000-399.999 kr.	76,7	6.752
400.000-499.999 kr.	79,2	3.918
500.000-599.999 kr.	78,8	1.445
600.000-699.999 kr.	79,4	582
700.000-799.999 kr.	80,5	282
800.000-899.999 kr.	85,8	155
900.000-999.999 kr.	81,4	86
Over 1.000.000 kr.	80,1	241

B2.756.6 Valgdeltagelse opdelt på modtagere af sociale ydelser (2017)

	Pct.	N
Dagpenge inkl. aktivering	64,6	659
Kontanthjælp	43,4	419
Uddannelseshjælp	41,1	253
Ledighedsydelse	74,4	78
Forrevalidering og revalidering	80,5	41
Flexjob	75,1	646
Førtidspension	56,5	1.650
Ressourceforløb	54,4	169
Sygedagpenge	70,1	649
SU	70,9	1.290
Efterløn og folkepension	83,9	7.879
Jobafklaring	61,8	217
Barsel	69,5	387
Andre ydelser	51,6	157
Ingen ydelser	72,0	16.149

B2.756.7 Valgdeltagelse fordelt på danskere, indvandrere og efterkommere (2017)

	Pct.	N
Dansk	76,5	28.383
Indvandrere	36,8	2.796
Efterkommere	48,6	333

B2.756.8 Valgdeltagelse opdelt på oprindelseslande (grupperet) (2017)

	Pct.	N
Danmark	76,5	28.383
Gamle EU lande	44,3	418
Nye EU lande	13,0	836
Resten af nordiske lande	47,8	90
Andre vestlige lande	33,3	39
Ikke-vestlige lande	48,1	1.746

B2.756.9 Valgdeltagelse opdelt på oprindelseslande (2017)

	Pct.	N
Danmark	76,5	28.383
Norge	54,3	70
Sverige	69,2	39
Bulgarien	13,6	44
Holland	45,5	55
Polen	11,9	319
Rumænien	10,5	248
Storbritannien	43,9	57
Tyrkiet	57,1	499
Tyskland	47,1	153
Afghanistan	38,6	44
Sri Lanka	59,0	256
Indien	43,6	78
Irak	67,7	31
Kina	28,1	32
Filippinerne	61,8	34
Vietnam	26,5	34
Thailand	47,7	65
Letland	31,6	38
Litauen	9,7	154
Rusland	38,7	31
Ukraine	23,7	118
Bosnien-Hercegovina	43,9	255

B2.756.10: Valgdeltagelse fordelt på aldersgrupper (2013 og 2017)

	2013		2017		Stigning fra 2013 til 2017 i procentpoint
	Pct.	N	Pct.	N	
18 år	74,8	632	77,2	553	2,4
19 år	69,9	512	69,3	541	-0,6
20 år	58,7	419	58,7	453	0,0
21 år	54,1	344	54,3	363	0,2
22 år	51,2	336	48,5	363	-2,7
23 år	52,9	325	52,3	298	-0,6
24 år	50,6	336	48,5	342	-2,1
25 år	58,3	336	51,7	319	-6,6
26 år	59,7	325	43,6	399	-16,1
27 år	61,4	396	54,5	369	-6,9
28 år	55,9	381	52,2	385	-3,7
29 år	59,8	386	58,9	423	-0,9
30 år	60,2	405	56,6	403	-3,6
18-25 år	60,9	3.240	59,7	3.232	-1,2
26-30 år	59,4	1.893	53,2	1.979	-6,2
31+ år	78,5	25.639	75,8	26.301	-2,7
Total	75,5	30.772	72,7	31.512	-2,8



## B2.760 Ringkøbing-Skjern (nr. 760)

### B2.760.1 Valgdeltagelse opdelt på aldersgrupper (2017)

	Pct.	N
18 år	81,8	786
19-21 år	64,5	2.037
22-29 år	52,9	3.893
30-39 år	64,1	5.579
40-49 år	76,4	7.308
50-59 år	79,2	8.332
60-69 år	84,0	7.457
70-79 år	85,9	5.667
80-89 år	73,6	2.501
90-99 år	47,4	534

### B2.760.2 Valgdeltagelse fordelt på generationer (2017)

	Pct.	N
18-25 år	62,0	4.640
26-29 år	54,9	2.076
30-59 år	74,3	21.219
60-66 år	83,2	5.251
67- år	81,1	10.925

Figur B2.760.1: Valgdeltagelse fordelt på alder og køn

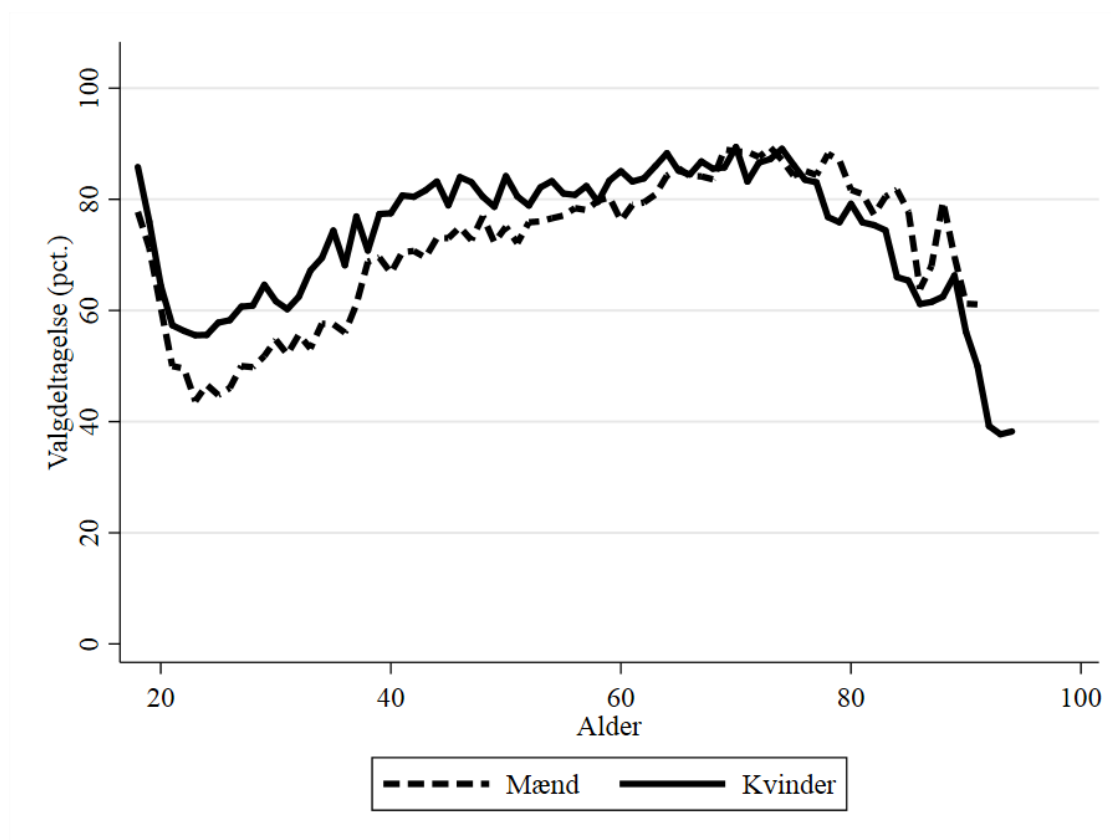

B2.760.3 Valgdeltagelse opdelt på køn

	Pct.	N
Mand	72,4	22.392
Kvinde	77,3	21.719

B2.760.4 Valgdeltagelse opdelt på færdiggjort uddannelse (2017)

	Pct.	N
Grundskole	68,4	14.714
Gymnasial uddannelse	66,9	1.945
Faglig uddannelse	79,1	17.495
Kort- og mellemlang videregående uddannelse	84,3	7.474
Lang videregående uddannelse	79,8	1.458

B2.760.5 Valgdeltagelse opdelt på personlig indkomst (2017)

	Pct.	N
Under 100.000 kr.	64,7	3.933
100.000-199.999 kr.	74,0	10.468
200.000-299.999 kr.	70,1	10.767
300.000-399.999 kr.	79,6	9.414
400.000-499.999 kr.	81,4	5.507
500.000-599.999 kr.	84,0	1.986
600.000-699.999 kr.	83,8	742
700.000-799.999 kr.	83,1	362
800.000-899.999 kr.	81,7	224
900.000-999.999 kr.	84,3	140
Over 1.000.000 kr.	84,5	328

B2.760.6 Valgdeltagelse opdelt på modtagere af sociale ydelser (2017)

	Pct.	N
Dagpenge inkl. aktivering	60,7	572
Kontanthjælp	41,6	317
Uddannelseshjælp	43,8	299
Ledighedsydelse	65,0	214
Forrevalidering og revalidering	73,1	171
Flexjob	77,1	1.151
Førtidspension	58,8	2.336
Ressourceforløb	54,4	215
Sygedagpenge	73,6	708
SU	78,3	1.634
Efterløn og folkepension	84,3	11.731
Integrationsydelse	50,0	48
Jobafklaring	69,0	290
Barsel	72,4	547
Andre ydelser	53,4	221
Ingen ydelser	74,2	22.130

B2.760.7 Valgdeltagelse fordelt på danskere, indvandrere og efterkommere (2017)

	Pct.	N
Dansk	78,5	40.362
Indvandrere	34,4	3.639
Efterkommere	42,7	110

B2.760.8 Valgdeltagelse opdelt på oprindelseslande (grupperet) (2017)

	Pct.	N
Danmark	78,5	40.362
Gamle EU lande	45,7	761
Nye EU lande	16,2	1.490
Resten af nordiske lande	46,5	99
Andre vestlige lande	69,8	53
Ikke-vestlige lande	46,5	1.346

B2.760.9 Valgdeltagelse opdelt på oprindelseslande (2017)

	Pct.	N
Danmark	78,5	40.362
Island	36,1	36
Norge	52,4	63
Sverige	55,7	61
Holland	54,1	133
Jugoslavien	28,9	38
Polen	17,7	475
Rumænien	15,9	661
Storbritannien	37,5	96
Tyrkiet	48,5	33
Tyskland	43,0	398
Myanmar	59,0	83
Sri Lanka	58,1	117
Irak	35,2	71
Filippinerne	70,8	48
Syrien	50,0	68
Vietnam	25,0	36
Thailand	51,7	87
Letland	21,3	108
Litauen	11,5	148
Rusland	30,8	39
Ukraine	30,0	180
Bosnien-Hercegovina	51,2	250

B2.760.10: Valgdeltagelse fordelt på aldersgrupper (2013 og 2017)

	2013		2017		Stigning fra 2013 til 2017 i procentpoint
	Pct.	N	Pct.	N	
18 år	77,7	867	81,8	786	4,1
19 år	69,8	835	73,5	808	3,7
20 år	59,1	675	62,3	737	3,2
21 år	54,1	534	53,0	492	-1,1
22 år	52,0	446	52,6	437	0,6
23 år	50,0	440	48,8	443	-1,2
24 år	50,2	430	50,6	447	0,4
25 år	49,0	461	50,4	490	1,4
26 år	52,7	423	51,7	497	-1,0
27 år	55,9	478	54,7	523	-1,2
28 år	54,6	463	55,2	505	0,6
29 år	57,4	493	57,5	551	0,1
30 år	57,6	500	58,0	481	0,4
18-25 år	60,6	4.688	62,0	4.640	1,4
26-30 år	55,7	2.357	55,5	2.557	-0,2
31+ år	79,6	36.635	77,8	36.914	-1,8
Total	76,3	43.680	74,8	44.111	-1,5

## B2.787 Thisted (nr. 787)

### B2.787.1 Valgdeltagelse opdelt på aldersgrupper (2017)

	Pct.	N
18 år	75,6	540
19-21 år	61,9	1.518
22-29 år	55,7	3.173
30-39 år	66,4	4.212
40-49 år	76,1	5.340
50-59 år	78,8	6.640
60-69 år	84,0	6.287
70-79 år	84,3	4.618
80-89 år	65,3	1.919
90-99 år	41,1	401

### B2.787.2 Valgdeltagelse fordelt på generationer (2017)

	Pct.	N
18-25 år	60,0	3.566
26-29 år	58,6	1.665
30-59 år	74,7	16.192
60-66 år	83,1	4.456
67- år	78,5	8.778

Figur B2.787.1: Valgdeltagelse fordelt på alder og køn

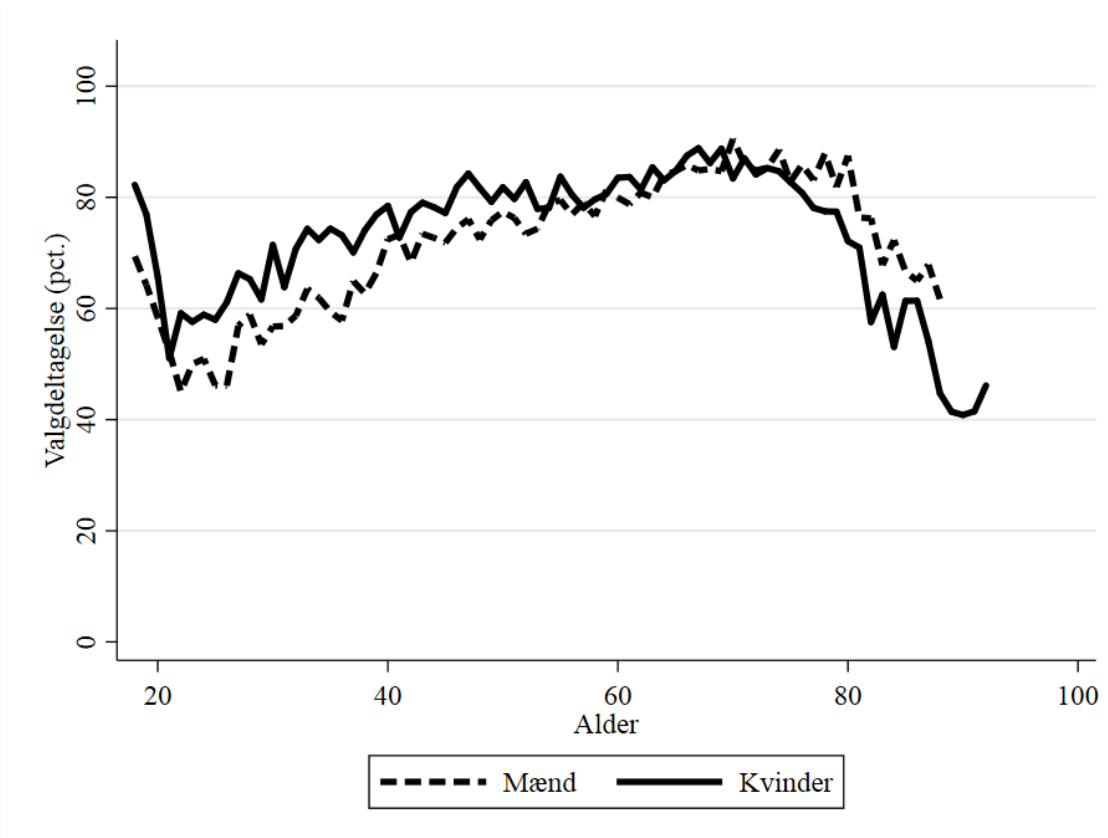

B2.787.3 Valgdeltagelse opdelt på køn

	Pct.	N
Mand	72,7	17.466
Kvinde	76,2	17.191

B2.787.4 Valgdeltagelse opdelt på færdiggjort uddannelse (2017)

	Pct.	N
Grundskole	66,6	12.072
Gymnasial uddannelse	70,3	1.759
Faglig uddannelse	79,3	13.381
Kort- og mellemlang videregående uddannelse	84,3	5.520
Lang videregående uddannelse	81,0	1.213

B2.787.5 Valgdeltagelse opdelt på personlig indkomst (2017)

	Pct.	N
Under 100.000 kr.	64,6	3.059
100.000-199.999 kr.	72,4	8.961
200.000-299.999 kr.	70,5	8.863
300.000-399.999 kr.	80,1	7.639
400.000-499.999 kr.	82,3	3.536
500.000-599.999 kr.	82,4	1.293
600.000-699.999 kr.	81,2	499
700.000-799.999 kr.	87,4	230
800.000-899.999 kr.	83,2	119
900.000-999.999 kr.	72,4	87
Over 1.000.000 kr.	84,7	262

B2.787.6 Valgdeltagelse opdelt på modtagere af sociale ydelser (2017)

	Pct.	N
Dagpenge inkl. aktivering	65,4	529
Kontanthjælp	41,9	389
Uddannelseshjælp	42,0	371
Ledighedsydelse	66,7	171
Forrevalidering og revalidering	77,9	77
Flexjob	79,3	950
Førtidspension	58,2	2.078
Ressourceforløb	52,4	189
Sygedagpenge	73,9	677
SU	72,7	1.353
Efterløn og folkepension	82,9	9.574
Integrationsydelse	46,7	30
Jobafklaring	65,9	223
Barsel	76,6	380
Andre ydelser	68,5	254
Ingen ydelser	75,3	16.200

B2.787.7 Valgdeltagelse fordelt på danskere, indvandrere og efterkommere (2017)

	Pct.	N
Dansk	77,1	32.294
Indvandrere	38,3	2.284
Efterkommere	44,3	79

B2.787.8 Valgdeltagelse opdelt på oprindelseslande (grupperet) (2017)

	Pct.	N
Danmark	77,1	32.294
Gamle EU lande	55,4	439
Nye EU lande	12,8	704
Resten af nordiske lande	49,5	208
Andre vestlige lande	69,4	36
Ikke-vestlige lande	45,9	976

B2.787.9 Valgdeltagelse opdelt på oprindelseslande (2017)

	Pct.	N
Danmark	77,1	32.294
Island	42,9	119
Norge	58,4	89
Sverige	67,4	43
Holland	46,3	41
Polen	8,3	422
Rumænien	25,0	80
Storbritannien	51,5	33
Tyskland	54,6	269
Somalia	64,7	34
Afghanistan	48,6	37
Bhutan	69,2	52
Libanon	35,4	65
Filippinerne	56,4	39
Syrien	56,5	69
Thailand	52,1	96
Litauen	12,3	138
Rusland	25,5	47
Ukraine	23,3	120
Bosnien-Hercegovina	50,3	143

B2.787.10: Valgdeltagelse fordelt på aldersgrupper (2013 og 2017)

	2013		2017		Stigning fra 2013 til 2017 i procentpoint
	Pct.	N	Pct.	N	
18 år	73,0	619	75,6	540	2,6
19 år	69,3	603	69,9	575	0,6
20 år	57,3	578	61,6	508	4,3
21 år	51,8	446	51,7	435	-0,1
22 år	48,1	376	50,4	373	2,3
23 år	54,1	394	53,3	360	-0,8
24 år	51,5	367	54,4	377	2,9
25 år	49,7	358	51,8	398	2,1
26 år	58,6	360	53,2	412	-5,4
27 år	56,4	358	61,5	416	5,1
28 år	62,8	401	61,9	407	-0,9
29 år	62,7	357	57,7	430	-5,0
30 år	59,5	346	63,2	418	3,7
18-25 år	58,6	3.741	60,0	3.566	1,4
26-30 år	60,1	1.822	59,5	2.083	-0,6
31+ år	78,2	29.061	77,3	29.008	-0,9
Total	75,1	34.624	74,4	34.657	-0,7



## B2.813 Frederikshavn (nr. 813)

### B2.813.1 Valgdeltagelse opdelt på aldersgrupper (2017)

	Pct.	N
18 år	74,4	714
19-21 år	59,1	1.821
22-29 år	48,7	4.100
30-39 år	60,2	5.591
40-49 år	70,2	7.427
50-59 år	75,6	9.535
60-69 år	82,8	8.769
70-79 år	82,6	7.519
80-89 år	66,5	2.949
90-99 år	40,6	599

### B2.813.2 Valgdeltagelse fordelt på generationer (2017)

	Pct.	N
18-25 år	55,9	4.550
26-29 år	50,9	2.085
30-59 år	70,0	22.553
60-66 år	82,2	6.122
67- år	77,6	13.727

Figur B2.813.1: Valgdeltagelse fordelt på alder og køn

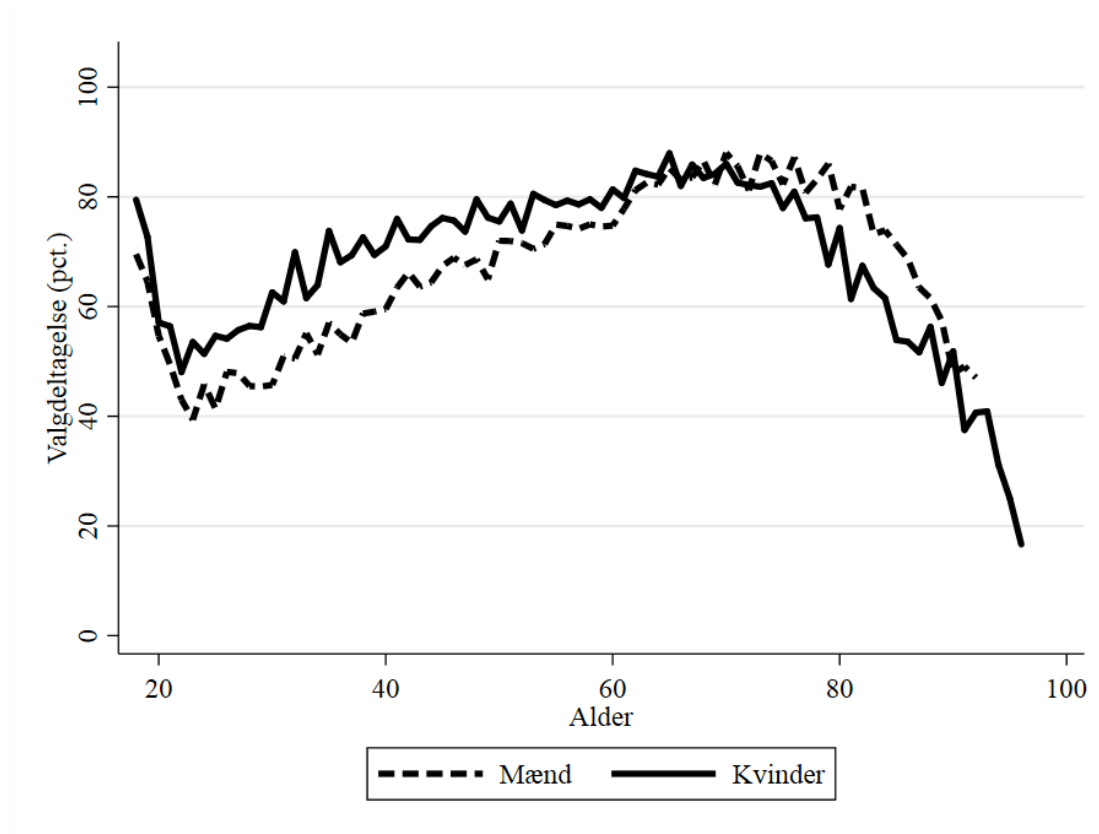

### B2.813.3 Valgdeltagelse opdelt på køn

	Pct.	N
Mand	69,4	24.608
Kvinde	73,6	24.429

### B2.813.4 Valgdeltagelse opdelt på færdiggjort uddannelse (2017)

	Pct.	N
Grundskole	64,5	16.099
Gymnasial uddannelse	62,7	2.199
Faglig uddannelse	75,3	20.102
Kort- og mellemlang videregående uddannelse	81,4	8.113
Lang videregående uddannelse	80,5	1.383

### B2.813.5 Valgdeltagelse opdelt på personlig indkomst (2017)

	Pct.	N
Under 100.000 kr.	58,4	4.016
100.000-199.999 kr.	70,8	12.468
200.000-299.999 kr.	67,6	13.204
300.000-399.999 kr.	77,1	10.267
400.000-499.999 kr.	79,6	5.249
500.000-599.999 kr.	78,6	1.847
600.000-699.999 kr.	77,1	763
700.000-799.999 kr.	78,7	366
800.000-899.999 kr.	74,4	211
900.000-999.999 kr.	75,2	101
Over 1.000.000 kr.	80,0	380

### B2.813.6 Valgdeltagelse opdelt på modtagere af sociale ydelser (2017)

	Pct.	N
Dagpenge inkl. aktivering	63,8	1.165
Kontanthjælp	47,3	637
Uddannelseshjælp	37,2	476
Ledighedsydelse	63,2	155
Forrevalidering og revalidering	63,9	36
Flexjob	75,5	1.065
Førtidspension	56,9	2.878
Ressourceforløb	50,8	331
Sygedagpenge	70,5	979
SU	68,6	2.040
Efterløn og folkepension	81,3	14.801
Integrationsydelse	40,9	44
Jobafklaring	62,3	138
Barsel	68,4	437
Andre ydelser	58,3	290
Ingen ydelser	70,9	21.763

B2.813.7 Valgdeltagelse fordelt på danskere, indvandrere og efterkommere (2017)

	Pct.	N
Dansk	73,8	45.828
Indvandrere	38,8	3.074
Efterkommere	46,7	135

B2.813.8 Valgdeltagelse opdelt på oprindelseslande (grupperet) (2017)

	Pct.	N
Danmark	73,8	45.828
Gamle EU lande	53,4	532
Nye EU lande	14,2	1.007
Resten af nordiske lande	47,2	265
Andre vestlige lande	68,1	47
Ikke-vestlige lande	49,5	1.358

B2.813.9 Valgdeltagelse opdelt på oprindelseslande (2017)

	Pct.	N
Danmark	73,8	45.828
Norge	46,9	241
Sverige	46,3	177
Holland	67,6	34
Polen	16,4	287
Rumænien	11,8	559
Storbritannien	52,7	74
Tyrkiet	34,8	92
Ungarn	20,5	39
Tyskland	65,2	161
Congo, Den Demokratiske rep.	54,8	31
Myanmar	62,0	158
Sri Lanka	63,7	91
Irak	41,8	67
Iran	46,0	50
Filippinerne	61,3	31
Syrien	45,5	110
Vietnam	36,6	71
Thailand	47,1	121
Litauen	20,5	73
Ukraine	31,8	44
Bosnien-Hercegovina	51,9	156

B2.813.10: Valgdeltagelse fordelt på aldersgrupper (2013 og 2017)

	2013		2017		Stigning fra 2013 til 2017 i procentpoint
	Pct.	N	Pct.	N	
18 år	67,6	797	74,4	714	6,8
19 år	58,6	763	68,3	647	9,7
20 år	51,5	629	55,7	612	4,2
21 år	44,1	519	52,3	562	8,2
22 år	46,4	483	45,2	549	-1,2
23 år	49,1	499	45,4	498	-3,7
24 år	48,1	466	48,3	493	0,2
25 år	47,6	445	47,4	475	-0,2
26 år	50,5	503	51,1	515	0,6
27 år	52,0	477	51,7	544	-0,3
28 år	54,6	456	50,6	518	-4,0
29 år	51,9	509	50,2	508	-1,7
30 år	54,0	500	53,4	558	-0,6
18-25 år	53,1	4.601	55,9	4.550	2,8
26-30 år	52,6	2.445	51,4	2.643	-1,2
31+ år	75,7	41.717	74,5	41.844	-1,2
Total	72,4	48.763	71,5	49.037	-0,9

## B2.820 Vesthimmerland (nr. 820)

### B2.820.1 Valgdeltagelse opdelt på aldersgrupper (2017)

	Pct.	N
18 år	74,2	298
19-21 år	63,1	761
22-29 år	51,6	1.600
30-39 år	62,0	2.331
40-49 år	74,0	2.889
50-59 år	77,7	3.321
60-69 år	83,1	3.030
70-79 år	84,8	2.674
80-89 år	67,1	1.251
90-99 år	46,8	269

### B2.820.2 Valgdeltagelse fordelt på generationer (2017)

	Pct.	N
18-25 år	59,1	1.825
26-29 år	53,8	834
30-59 år	72,2	8.541
60-66 år	81,6	2.092
67- år	78,8	5.137

Figur B2.820.1: Valgdeltagelse fordelt på alder og køn

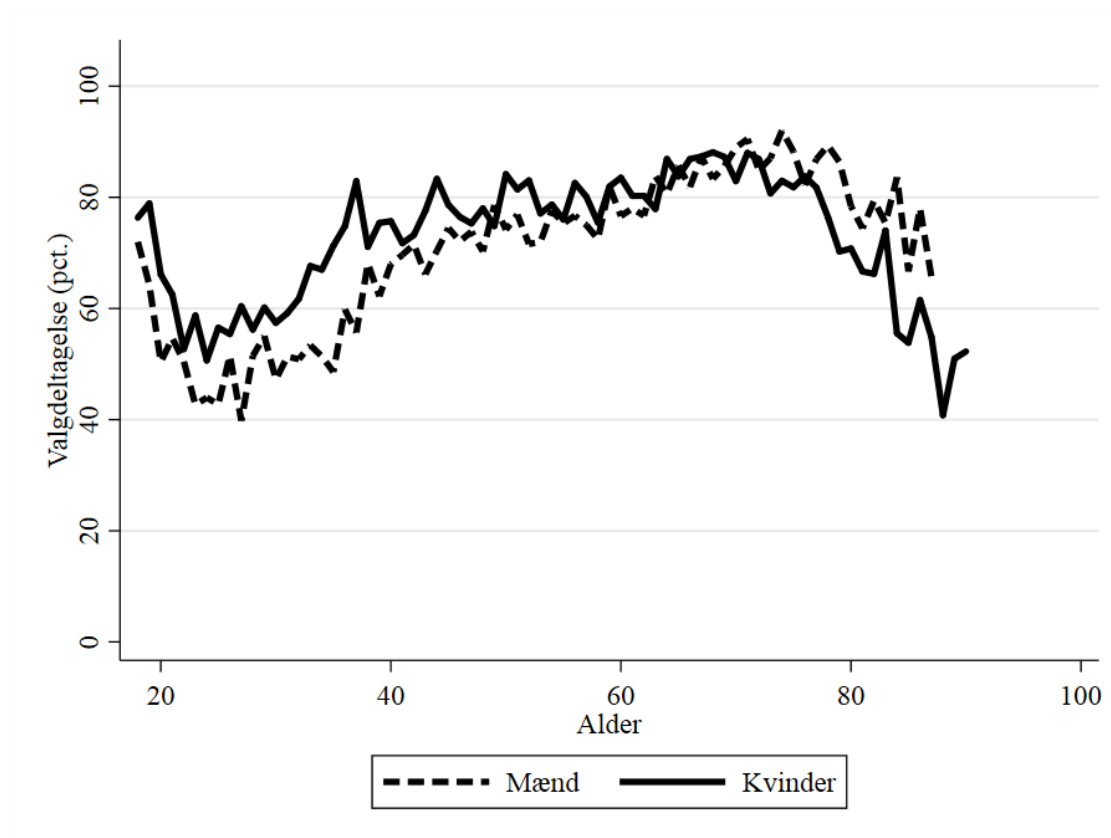

B2.820.3 Valgdeltagelse opdelt på køn

	Pct.	N
Mand	71,2	9.100
Kvinde	74,7	9.329

B2.820.4 Valgdeltagelse opdelt på færdiggjort uddannelse (2017)

	Pct.	N
Grundskole	65,0	6.579
Gymnasial uddannelse	69,0	810
Faglig uddannelse	77,5	7.193
Kort- og mellemlang videregående uddannelse	84,3	2.968
Lang videregående uddannelse	80,0	516

B2.820.5 Valgdeltagelse opdelt på personlig indkomst (2017)

	Pct.	N
Under 100.000 kr.	60,6	1.506
100.000-199.999 kr.	72,5	4.689
200.000-299.999 kr.	67,3	4.764
300.000-399.999 kr.	77,5	4.065
400.000-499.999 kr.	82,1	1.994
500.000-599.999 kr.	82,9	729
600.000-699.999 kr.	84,5	271
700.000-799.999 kr.	91,1	135
800.000-899.999 kr.	83,6	73
Over 1.000.000 kr.	90,3	113

B2.820.6 Valgdeltagelse opdelt på modtagere af sociale ydelser (2017)

	Pct.	N
Dagpenge inkl. aktivering	65,0	317
Kontanthjælp	51,2	246
Uddannelseshjælp	41,8	177
Ledighedsydelse	60,0	40
Flexjob	80,2	313
Førtidspension	53,9	1.073
Ressourceforløb	36,6	41
Sygedagpenge	69,9	299
SU	69,0	670
Efterløn og folkepension	83,0	5.329
Integrationsydelse	70,6	34
Jobafklaring	64,0	89
Barsel	66,4	223
Andre ydelser	62,0	92
Ingen ydelser	73,3	8.741

B2.820.7 Valgdeltagelse fordelt på danskere, indvandrere og efterkommere (2017)

	Pct.	N
Dansk	76,0	17.079
Indvandrere	34,7	1.287
Efterkommere	33,3	63

B2.820.8 Valgdeltagelse opdelt på oprindelseslande (grupperet) (2017)

	Pct.	N
Danmark	76,0	17.079
Gamle EU lande	50,0	172
Nye EU lande	11,1	548
Resten af nordiske lande	59,6	52
Ikke-vestlige lande	49,9	563

B2.820.9 Valgdeltagelse opdelt på oprindelseslande (2017)

	Pct.	N
Danmark	76,0	17.079
Norge	57,1	42
Holland	35,6	45
Polen	9,9	322
Rumænien	12,4	121
Tyskland	48,3	60
Somalia	50,0	32
Bhutan	85,3	34
Sri Lanka	43,8	48
Thailand	43,2	37
Litauen	12,5	56
Ukraine	34,0	50
Bosnien-Hercegovina	54,7	86

B2.820.10: Valgdeltagelse fordelt på aldersgrupper (2013 og 2017)

	2013		2017		Stigning fra 2013 til 2017 i procentpoint
	Pct.	N	Pct.	N	
18 år	68,0	543	74,2	298	6,2
19 år	68,1	483	71,8	287	3,7
20 år	53,8	439	57,8	258	4,0
21 år	47,2	354	57,9	216	10,7
22 år	50,2	291	51,4	183	1,2
23 år	39,7	307	50,0	176	10,3
24 år	47,3	296	46,6	191	-0,7
25 år	53,0	330	49,1	216	-3,9
26 år	51,3	345	53,2	171	1,9
27 år	48,5	355	49,7	199	1,2
28 år	52,4	347	54,1	222	1,7
29 år	59,2	321	57,4	242	-1,8
30 år	57,1	322	52,2	209	-4,9
18-25 år	55,3	3.043	59,1	1.825	3,8
26-30 år	53,6	1.690	53,5	1.043	-0,1
31+ år	77,7	24.338	75,9	15.561	-1,8
Total	73,9	29.071	73,0	18.429	-0,9



## B2.825 Læsø (nr. 825)

### B2.825.1 Valgdeltagelse opdelt på aldersgrupper (2017)

	Pct.	N
22-29 år	70,6	68
30-39 år	80,7	88
40-49 år	85,9	220
50-59 år	82,7	283
60-69 år	89,6	383
70-79 år	82,8	319
80-89 år	75,9	145

### B2.825.2 Valgdeltagelse fordelt på generationer (2017)

	Pct.	N
18-25 år	61,0	77
26-29 år	77,1	35
30-59 år	83,6	591
60-66 år	89,3	253
67- år	81,2	612

### B2.825.3 Valgdeltagelse opdelt på køn

	Pct.	N
Mand	80,7	796
Kvinde	84,1	772

### B2.825.4 Valgdeltagelse opdelt på færdiggjort uddannelse (2017)

	Pct.	N
Grundskole	76,3	625
Gymnasial uddannelse	81,0	63
Faglig uddannelse	87,4	557
Kort- og mellemlang videregående uddannelse	89,6	230
Lang videregående uddannelse	89,8	49

### B2.825.5 Valgdeltagelse opdelt på personlig indkomst (2017)

	Pct.	N
Under 100.000 kr.	71,0	107
100.000-199.999 kr.	78,6	509
200.000-299.999 kr.	82,0	472
300.000-399.999 kr.	89,7	253
400.000-499.999 kr.	90,7	118

### B2.825.6 Valgdeltagelse opdelt på modtagere af sociale ydelser (2017)

	Pct.	N
Dagpenge inkl. aktivering	74,4	43
Førtidspension	72,1	86
Efterløn og folkepension	85,7	657
Ingen ydelser	85,2	593

B2.825.7 Valgdeltagelse fordelt på danskere, indvandrere og efterkommere (2017)

	Pct.	N
Dansk	83,3	1.482
Indvandrere	65,9	82

B2.825.8 Valgdeltagelse opdelt på oprindelseslande (grupperet) (2017)

	Pct.	N
Danmark	83,3	1.482
Gamle EU lande	61,8	55

B2.825.9 Valgdeltagelse opdelt på oprindelseslande (2017)

	Pct.	N
Danmark	83,3	1.482

## B2.840 Rebild (nr. 840)

### B2.840.1 Valgdeltagelse opdelt på aldersgrupper (2017)

	Pct.	N
18 år	80,6	345
19-21 år	69,1	849
22-29 år	59,8	1.808
30-39 år	73,0	3.356
40-49 år	80,5	4.140
50-59 år	82,0	4.354
60-69 år	87,4	3.616
70-79 år	86,7	2.636
80-89 år	70,9	1.117
90-99 år	44,5	229

### B2.840.2 Valgdeltagelse fordelt på generationer (2017)

	Pct.	N
18-25 år	65,4	1.930
26-29 år	63,8	1.072
30-59 år	78,9	11.850
60-66 år	86,6	2.601
67- år	81,7	5.004

Figur B2.840.1: Valgdeltagelse fordelt på alder og køn

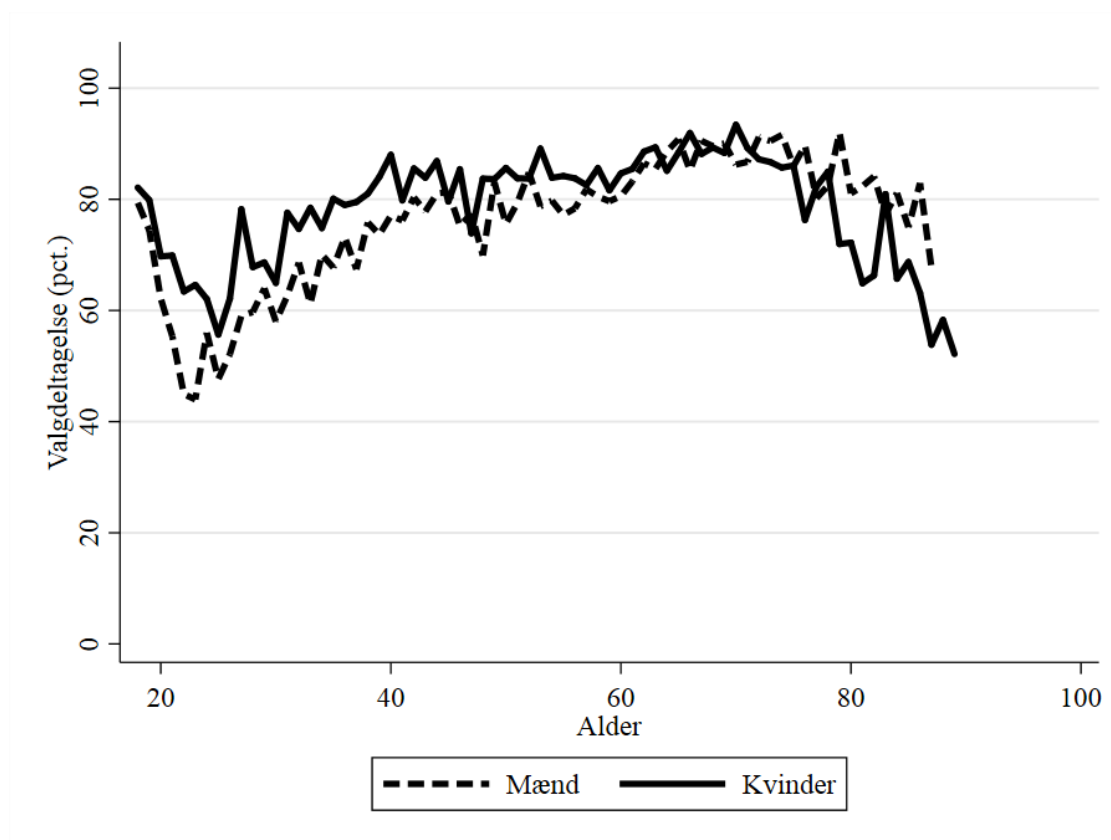

B2.840.3 Valgdeltagelse opdelt på køn

	Pct.	N
Mand	76,9	11.379
Kvinde	80,3	11.078

B2.840.4 Valgdeltagelse opdelt på færdiggjort uddannelse (2017)

	Pct.	N
Grundskole	70,3	6.459
Gymnasial uddannelse	72,8	988
Faglig uddannelse	81,0	8.297
Kort- og mellemlang videregående uddannelse	85,7	4.554
Lang videregående uddannelse	88,1	1.826

B2.840.5 Valgdeltagelse opdelt på personlig indkomst (2017)

	Pct.	N
Under 100.000 kr.	69,4	1.823
100.000-199.999 kr.	75,3	4.632
200.000-299.999 kr.	73,8	4.924
300.000-399.999 kr.	81,8	5.247
400.000-499.999 kr.	84,6	3.085
500.000-599.999 kr.	85,9	1.323
600.000-699.999 kr.	87,1	583
700.000-799.999 kr.	88,7	284
800.000-899.999 kr.	89,3	150
900.000-999.999 kr.	94,1	118
Over 1.000.000 kr.	86,9	236

B2.840.6 Valgdeltagelse opdelt på modtagere af sociale ydelser (2017)

	Pct.	N
Dagpenge inkl. aktivering	77,6	379
Kontanthjælp	49,8	223
Uddannelseshjælp	52,1	117
Ledighedsydelse	67,2	61
Flexjob	81,2	414
Førtidspension	60,8	748
Ressourceforløb	57,3	110
Sygedagpenge	76,8	410
SU	75,4	810
Efterløn og folkepension	85,6	5.495
Jobafklaring	73,7	137
Barsel	78,8	320
Andre ydelser	67,5	114
Ingen ydelser	78,9	12.436

B2.840.7 Valgdeltagelse fordelt på danskere, indvandrere og efterkommere (2017)

	Pct.	N
Dansk	80,0	21.458
Indvandrere	47,1	961
Efterkommere	52,6	38

B2.840.8 Valgdeltagelse opdelt på oprindelseslande (grupperet) (2017)

	Pct.	N
Danmark	80,0	21.458
Gamle EU lande	68,8	221
Nye EU lande	18,7	268
Resten af nordiske lande	60,3	58
Ikke-vestlige lande	51,1	425

B2.840.9 Valgdeltagelse opdelt på oprindelseslande (2017)

	Pct.	N
Danmark	80,0	21.458
Norge	57,4	47
Sverige	74,2	31
Holland	74,1	58
Polen	18,3	104
Rumænien	20,4	113
Storbritannien	64,9	37
Tyskland	62,3	61
Thailand	50,0	40
Ukraine	38,6	83
Bosnien-Hercegovina	55,6	45

B2.840.10: Valgdeltagelse fordelt på aldersgrupper (2013 og 2017)

	2013		2017		Stigning fra 2013 til 2017 i procentpoint
	Pct.	N	Pct.	N	
18 år	80,4	398	80,6	345	0,2
19 år	74,8	329	76,6	355	1,8
20 år	66,1	298	65,4	280	-0,7
21 år	62,0	216	61,7	214	-0,3
22 år	57,4	197	53,8	171	-3,6
23 år	57,0	142	52,1	165	-4,9
24 år	53,8	197	58,8	187	5,0
25 år	58,9	190	51,6	213	-7,3
26 år	57,2	187	57,4	249	0,2
27 år	64,1	217	67,5	228	3,4
28 år	64,4	205	63,7	295	-0,7
29 år	63,7	237	66,3	300	2,6
30 år	68,6	236	61,3	287	-7,3
18-25 år	66,5	1.967	65,4	1.930	-1,1
26-30 år	63,9	1.082	63,3	1.359	-0,6
31+ år	83,4	18.579	81,0	19.168	-2,4
Total	80,9	21.628	78,6	22.457	-2,3

## B2.846 Mariagerfjord (nr. 846)

### B2.846.1 Valgdeltagelse opdelt på aldersgrupper (2017)

	Pct.	N
18 år	77,7	539
19-21 år	60,3	1.474
22-29 år	48,1	3.042
30-39 år	60,9	4.044
40-49 år	71,4	5.585
50-59 år	76,0	6.510
60-69 år	81,5	5.762
70-79 år	82,2	4.306
80-89 år	67,8	1.794
90-99 år	42,8	360

### B2.846.2 Valgdeltagelse fordelt på generationer (2017)

	Pct.	N
18-25 år	57,2	3.536
26-29 år	49,4	1.519
30-59 år	70,6	16.139
60-66 år	81,3	4.131
67- år	77,1	8.098

Figur B2.846.1: Valgdeltagelse fordelt på alder og køn

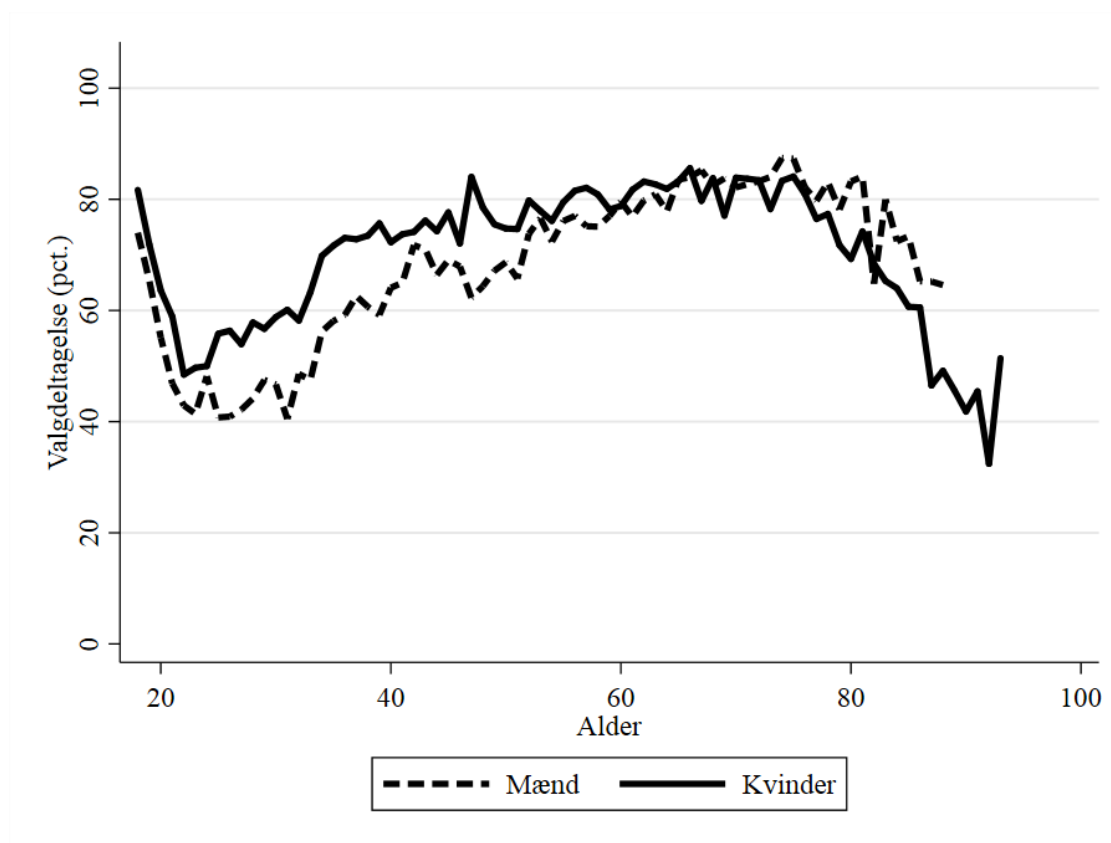

B2.846.3 Valgdeltagelse opdelt på køn

	Pct.	N
Mand	68,8	16.940
Kvinde	73,5	16.483

B2.846.4 Valgdeltagelse opdelt på færdiggjort uddannelse (2017)

	Pct.	N
Grundskole	62,2	11.078
Gymnasial uddannelse	67,1	1.667
Faglig uddannelse	74,3	12.866
Kort- og mellemlang videregående uddannelse	83,1	5.839
Lang videregående uddannelse	83,4	1.323

B2.846.5 Valgdeltagelse opdelt på personlig indkomst (2017)

	Pct.	N
Under 100.000 kr.	62,1	3.033
100.000-199.999 kr.	68,5	8.018
200.000-299.999 kr.	65,9	8.406
300.000-399.999 kr.	76,2	7.226
400.000-499.999 kr.	80,1	3.714
500.000-599.999 kr.	81,1	1.520
600.000-699.999 kr.	81,4	629
700.000-799.999 kr.	80,6	294
800.000-899.999 kr.	79,2	149
900.000-999.999 kr.	84,3	89
Over 1.000.000 kr.	85,4	233

B2.846.6 Valgdeltagelse opdelt på modtagere af sociale ydelser (2017)

	Pct.	N
Dagpenge inkl. aktivering	63,0	643
Kontanthjælp	44,0	582
Uddannelseshjælp	44,2	276
Ledighedsydelse	67,8	59
Forrevalidering og revalidering	68,3	120
Flexjob	75,0	676
Førtidspension	50,1	1.737
Ressourceforløb	53,3	105
Sygedagpenge	68,9	620
SU	68,6	1.516
Efterløn og folkepension	80,5	8.988
Jobafklaring	61,0	123
Barsel	65,3	329
Andre ydelser	60,6	218
Ingen ydelser	71,6	16.406



B2.846.7 Valgdeltagelse fordelt på danskere, indvandrere og efterkommere (2017)

	Pct.	N
Dansk	73,3	31.315
Indvandrere	38,9	1.991
Efterkommere	53,8	117

B2.846.8 Valgdeltagelse opdelt på oprindelseslande (grupperet) (2017)

	Pct.	N
Danmark	73,3	31.315
Gamle EU lande	58,7	276
Nye EU lande	14,4	645
Resten af nordiske lande	51,1	94
Andre vestlige lande	55,6	54
Ikke-vestlige lande	48,5	1.039

B2.846.9 Valgdeltagelse opdelt på oprindelseslande (2017)

	Pct.	N
Danmark	73,3	31.315
Norge	54,7	75
Sverige	65,8	38
Holland	63,0	46
Jugoslavien	24,3	37
Polen	15,9	315
Rumænien	7,1	183
Storbritannien	66,0	53
Tyskland	52,7	91
Sri Lanka	77,1	144
Irak	20,6	34
Syrien	53,3	105
Thailand	43,6	78
Litauen	10,9	64
Ukraine	24,3	74
Bosnien-Hercegovina	53,9	241

B2.846.10: Valgdeltagelse fordelt på aldersgrupper (2013 og 2017)

	2013		2017		Stigning fra 2013 til 2017 i procentpoint
	Pct.	N	Pct.	N	
18 år	70,0	629	77,7	539	7,7
19 år	67,3	556	68,5	536	1,2
20 år	54,4	491	59,0	502	4,6
21 år	48,0	410	51,8	436	3,8
22 år	47,7	386	45,3	375	-2,4
23 år	45,7	357	45,1	375	-0,6
24 år	47,2	358	49,0	365	1,8
25 år	44,8	339	48,0	408	3,2
26 år	51,2	346	47,5	385	-3,7
27 år	52,3	302	47,8	395	-4,5
28 år	53,4	348	50,7	375	-2,7
29 år	56,9	360	51,6	364	-5,3
30 år	61,9	357	53,1	354	-8,8
18-25 år	55,2	3.526	57,2	3.536	2,0
26-30 år	55,3	1.713	50,1	1.873	-5,2
31+ år	76,2	27.584	74,3	28.014	-1,9
Total	72,8	32.823	71,1	33.423	-1,7

## B2.849 Jammerbugt (nr. 849)

### B2.849.1 Valgdeltagelse opdelt på aldersgrupper (2017)

	Pct.	N
18 år	74,3	502
19-21 år	62,6	1.153
22-29 år	52,0	2.477
30-39 år	67,7	3.864
40-49 år	75,6	5.013
50-59 år	79,3	5.673
60-69 år	84,0	5.380
70-79 år	84,5	4.388
80-89 år	68,8	1.588
90-99 år	46,7	302

### B2.849.2 Valgdeltagelse fordelt på generationer (2017)

	Pct.	N
18-25 år	59,4	2.816
26-29 år	53,8	1.316
30-59 år	74,9	14.550
60-66 år	83,1	3.743
67- år	80,2	7.923

Figur B2.849.1: Valgdeltagelse fordelt på alder og køn

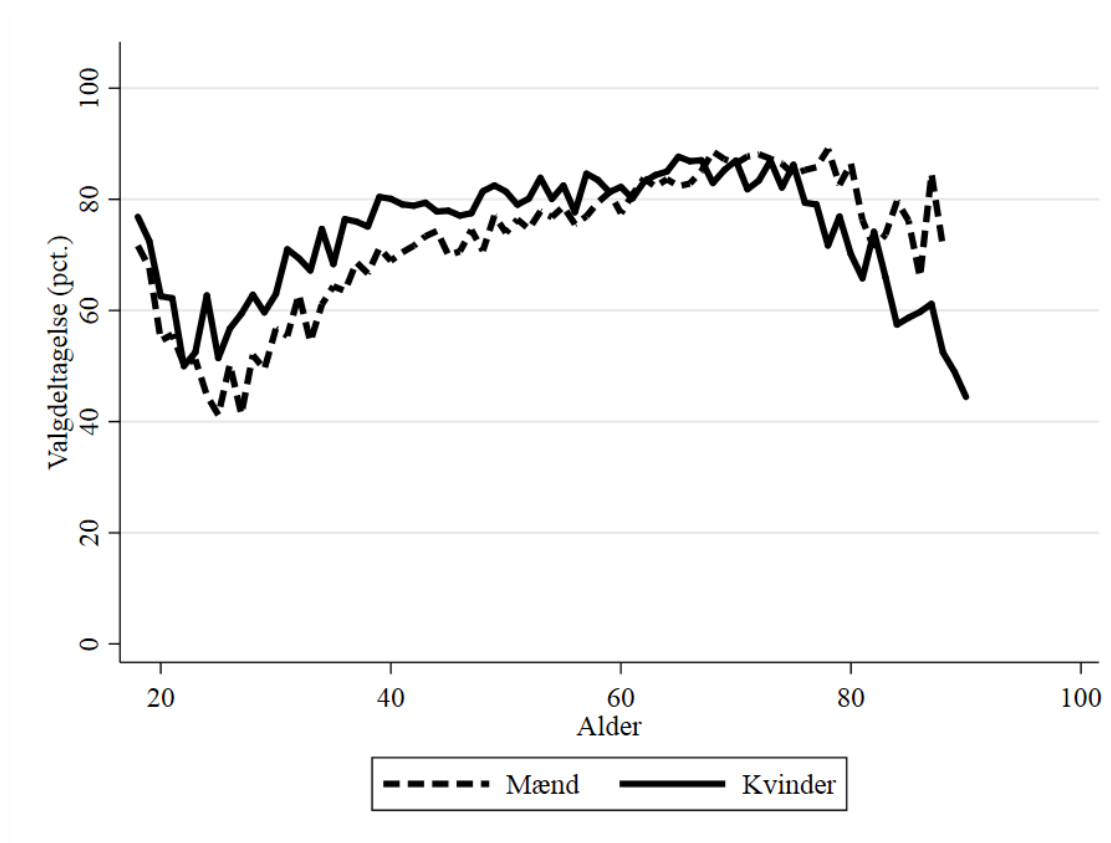

B2.849.3 Valgdeltagelse opdelt på køn

	Pct.	N
Mand	73,4	15.271
Kvinde	76,6	15.077

B2.849.4 Valgdeltagelse opdelt på færdiggjort uddannelse (2017)

	Pct.	N
Grundskole	67,3	10.316
Gymnasial uddannelse	67,2	1.379
Faglig uddannelse	78,9	11.936
Kort- og mellemlang videregående uddannelse	84,7	5.095
Lang videregående uddannelse	85,3	1.030

B2.849.5 Valgdeltagelse opdelt på personlig indkomst (2017)

	Pct.	N
Under 100.000 kr.	62,8	2.741
100.000-199.999 kr.	73,1	7.530
200.000-299.999 kr.	71,3	7.634
300.000-399.999 kr.	80,9	6.683
400.000-499.999 kr.	81,6	3.322
500.000-599.999 kr.	83,1	1.300
600.000-699.999 kr.	80,2	470
700.000-799.999 kr.	80,8	224
800.000-899.999 kr.	82,6	132
900.000-999.999 kr.	81,9	83
Over 1.000.000 kr.	82,9	170

B2.849.6 Valgdeltagelse opdelt på modtagere af sociale ydelser (2017)

	Pct.	N
Dagpenge inkl. aktivering	71,6	564
Kontanthjælp	49,1	324
Uddannelseshjælp	45,9	342
Ledighedsydelse	85,0	80
Forrevalidering og revalidering	76,3	38
Flexjob	73,7	677
Førtidspension	60,0	1.589
Ressourceforløb	55,2	174
Sygedagpenge	76,4	623
SU	68,7	1.252
Efterløn og folkepension	83,1	8.825
Integrationsydelse	54,8	42
Jobafklaring	60,4	134
Barsel	74,4	347
Andre ydelser	66,7	135
Ingen ydelser	75,1	14.315

B2.849.7 Valgdeltagelse fordelt på danskere, indvandrere og efterkommere (2017)

	Pct.	N
Dansk	76,7	28.870
Indvandrere	41,5	1.413
Efterkommere	47,7	65

B2.849.8 Valgdeltagelse opdelt på oprindelseslande (grupperet) (2017)

	Pct.	N
Danmark	76,7	28.870
Gamle EU lande	54,0	272
Nye EU lande	19,0	390
Resten af nordiske lande	59,1	115
Ikke-vestlige lande	46,9	680

B2.849.9 Valgdeltagelse opdelt på oprindelseslande (2017)

	Pct.	N
Danmark	76,7	28.870
Norge	57,4	101
Sverige	52,1	48
Holland	80,6	31
Polen	26,4	121
Rumænien	10,1	138
Storbritannien	51,4	37
Tyskland	51,7	120
Bhutan	62,1	66
Indonesien	46,9	32
Irak	32,7	55
Iran	50,0	30
Syrien	66,0	47
Thailand	58,3	60
Letland	13,8	65
Litauen	27,3	33
Ukraine	22,2	54
Bosnien-Hercegovina	48,6	35

B2.849.10: Valgdeltagelse fordelt på aldersgrupper (2013 og 2017)

	2013		2017		Stigning fra 2013 til 2017 i procentpoint
	Pct.	N	Pct.	N	
18 år	71,2	528	74,3	502	3,1
19 år	68,4	487	69,8	440	1,4
20 år	64,3	361	58,0	419	-6,3
21 år	51,6	318	58,5	294	6,9
22 år	55,0	291	50,2	279	-4,8
23 år	49,0	245	51,7	292	2,7
24 år	49,4	231	52,6	270	3,2
25 år	56,8	259	45,6	320	-11,2
26 år	59,2	284	53,4	311	-5,8
27 år	60,2	269	50,3	332	-9,9
28 år	57,2	299	57,0	323	-0,2
29 år	64,0	303	54,6	350	-9,4
30 år	63,3	294	60,0	360	-3,3
18-25 år	60,5	2.720	59,4	2.816	-1,1
26-30 år	60,8	1.449	55,1	1.676	-5,7
31+ år	79,9	25.566	77,9	25.856	-2,0
Total	77,2	29.735	75,0	30.348	-2,2

## B2.851 Aalborg (nr. 851)

### B2.851.1 Valgdeltagelse opdelt på aldersgrupper (2017)

	Pct.	N
18 år	71,2	2.169
19-21 år	58,5	10.926
22-29 år	56,4	33.628
30-39 år	63,5	23.722
40-49 år	70,0	24.171
50-59 år	73,6	25.006
60-69 år	79,3	21.252
70-79 år	79,7	17.230
80-89 år	60,7	7.108
90-99 år	37,2	1.421
100- år	31,3	32

### B2.851.2 Valgdeltagelse fordelt på generationer (2017)

	Pct.	N
18-25 år	58,1	33.149
26-29 år	56,3	13.574
30-59 år	69,1	72.899
60-66 år	78,2	14.909
67- år	74,0	32.134

Figur B2.851.1: Valgdeltagelse fordelt på alder og køn

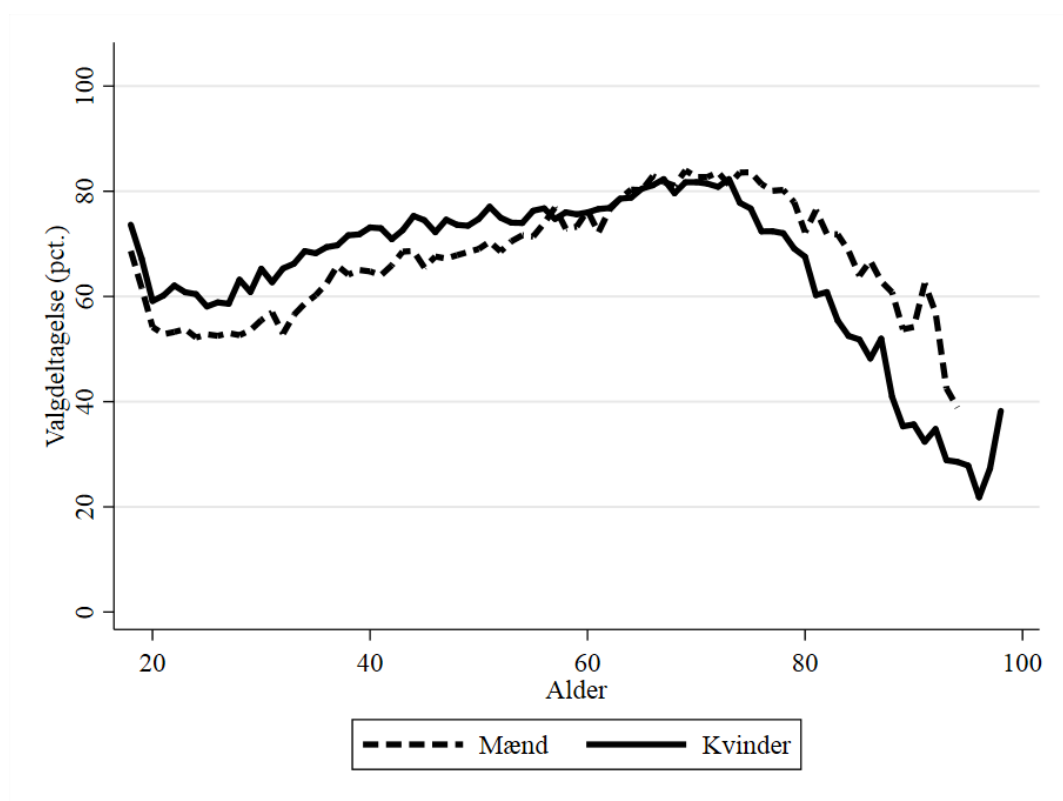

B2.851.3 Valgdeltagelse opdelt på køn

	Pct.	N
Mand	65,8	83.711
Kvinde	69,5	82.954

B2.851.4 Valgdeltagelse opdelt på færdiggjort uddannelse (2017)

	Pct.	N
Grundskole	57,4	39.992
Gymnasial uddannelse	65,0	22.395
Faglig uddannelse	69,9	49.061
Kort- og mellemlang videregående uddannelse	77,5	35.285
Lang videregående uddannelse	79,9	14.992

B2.851.5 Valgdeltagelse opdelt på personlig indkomst (2017)

	Pct.	N
Under 100.000 kr.	55,9	23.448
100.000-199.999 kr.	65,7	40.342
200.000-299.999 kr.	62,6	36.472
300.000-399.999 kr.	74,0	30.966
400.000-499.999 kr.	78,7	18.133
500.000-599.999 kr.	80,2	7.894
600.000-699.999 kr.	80,1	3.372
700.000-799.999 kr.	78,1	1.701
800.000-899.999 kr.	80,4	908
900.000-999.999 kr.	77,1	586
Over 1.000.000 kr.	80,1	1.644

B2.851.6 Valgdeltagelse opdelt på modtagere af sociale ydelser (2017)

	Pct.	N
Dagpenge inkl. aktivering	60,9	4.509
Kontanthjælp	41,9	3.431
Uddannelseshjælp	37,0	1.870
Ledighedsydelse	61,9	373
Forrevalidering og revalidering	65,5	197
Flexjob	71,8	2.013
Førtidspension	50,0	6.381
Ressourceforløb	49,7	754
Sygedagpenge	66,7	2.574
SU	65,3	23.981
Efterløn og folkepension	77,6	35.051
Integrationsydelse	31,9	72
Jobafklaring	59,7	462
Barsel	67,5	2.014
Andre ydelser	49,8	737
Ingen ydelser	69,4	77.535



B2.851.7 Valgdeltagelse fordelt på danskere, indvandrere og efterkommere (2017)

	Pct.	N
Dansk	71,0	150.143
Indvandrere	36,5	14.768
Efterkommere	41,6	1.754

B2.851.8 Valgdeltagelse opdelt på oprindelseslande (grupperet) (2017)

	Pct.	N
Danmark	71,0	150.143
Gamle EU lande	43,3	2.510
Nye EU lande	19,4	4.125
Resten af nordiske lande	43,7	903
Andre vestlige lande	46,4	252
Ikke-vestlige lande	42,5	8.732

B2.851.9 Valgdeltagelse opdelt på oprindelseslande (2017)

	Pct.	N
Danmark	71,0	150.143
Finland	43,4	83
Island	35,3	249
Norge	47,0	653
Sverige	53,6	332
Belgien	30,2	43
Bulgarien	17,0	460
Frankrig	23,5	153
Grækenland	23,6	127
Holland	52,9	174
Irland	47,2	36
Italien	34,5	232
Jugoslavien	33,0	106
Polen	20,9	1.090
Portugal	35,9	92
Rumænien	19,7	1.079
Spanien	27,7	231
Storbritannien	44,5	344
Tyrkiet	39,5	580
Ungarn	19,5	323
Tyskland	53,8	623
Østrig	55,6	36
Kenya	39,4	33
Marokko	35,1	37
Sudan	51,1	45
Uganda	34,7	75
Congo, Den Demokratiske rep.	46,4	56
Somalia	52,9	736
Brasilien	39,1	69
Canada	42,3	52
Chile	53,1	32

USA	47,0	132
Venezuela	34,3	35
Afghanistan	37,8	365
Sri Lanka	51,2	510
Indien	40,5	121
Indonesien	64,1	39
Irak	37,8	733
Iran	41,7	635
Israel	50,0	34
Jordan	53,3	30
Kina	22,0	273
Libanon	34,5	707
Pakistan	53,4	58
Filippinerne	50,3	185
Sydkorea	38,2	34
Syrien	47,1	153
Vietnam	41,1	654
Thailand	42,3	355
Estland	32,9	70
Letland	20,1	214
Litauen	16,3	448
Rusland	37,4	163
Ukraine	24,4	123
Moldova	36,4	33
Kroatien	18,9	95
Bosnien-Hercegovina	53,4	704
Jugoslavien, forb. rep.	65,2	46
Kosovo	32,1	81
Tjekkiet	20,0	135
Slovakiet	15,4	266

---

B2.851.10: Valgdeltagelse fordelt på aldersgrupper (2013 og 2017)

	2013		2017		Stigning fra 2013 til 2017 i procentpoint
	Pct.	N	Pct.	N	
18 år	65,1	2.543	71,2	2.169	6,1
19 år	57,6	3.134	64,3	2.696	6,7
20 år	54,1	3.932	56,7	3.608	2,6
21 år	53,6	4.809	56,5	4.622	2,9
22 år	54,4	4.561	57,6	5.230	3,2
23 år	54,1	4.441	57,0	5.293	2,9
24 år	54,2	4.118	56,0	4.944	1,8
25 år	55,4	3.651	55,3	4.587	-0,1
26 år	56,5	3.335	55,5	3.889	-1,0
27 år	56,5	3.027	55,6	3.654	-0,9
28 år	59,2	2.821	57,4	3.181	-1,8
29 år	61,8	2.676	56,9	2.850	-4,9
30 år	60,1	2.458	60,0	2.738	-0,1
18-25 år	55,5	31.189	58,1	33.149	2,6
26-30 år	58,6	14.317	56,9	16.312	-1,7
31+ år	73,1	119.775	71,8	117.204	-1,3
Total	68,5	165.281	67,6	166.665	-0,9

### Bilag 3 - Valgdeltagelsen opdelt på vestlige og ikke-vestlige efterkommere

Dette bilag indeholder en række deskriptive tabeller for valgdeltagelsen opdelt på etniske danskere, vestlige og ikke-vestlige indvandrere og efterkommere opdelt ud fra henholdsvis alder, køn, uddannelse, indkomstgrupper og fordelt på modtagere af sociale ydelser. Alle analyser i bilaget er for alle 91 kommuner med i kortlægningen ved kommunalvalget i 2017. Grupper med under 30 individer er ikke vist.

B3.1: Danskere, vestlige og ikke-vestlige indvandrere og efterkommere opdelt på alder (2017).

	Danskere		Vestlige				Ikke-vestlige			
	Pct.	N	Indvandrere		Efterkommere		Indvandrere		Efterkommere	
	Pct.	N	Pct.	N	Pct.	N	Pct.	N	Pct.	N
18 år	79,2	54.377	28,3	1.052	60,8	324	42,8	1.380	49,0	4.864
19-21 år	66,0	169.145	13,2	10.077	45,7	993	30,7	6.160	36,5	13.678
22-29 år	62,3	454.932	17,2	52.876	46,3	2.352	28,6	29.720	32,8	25.583
30-39 år	71,7	473.652	26,0	52.493	51,4	1.821	39,1	63.985	42,4	11.927
40-49 år	77,3	596.566	37,0	33.791	65,3	1.564	48,0	61.021	49,4	3.550
50-59 år	78,4	638.897	46,6	23.647	72,5	1.253	49,2	49.982	71,8	124
60-69 år	83,2	556.244	60,7	18.083	74,1	942	49,7	24.246	76,6	94
70-79 år	83,2	460.845	70,2	13.309	69,0	548	45,2	10.050	78,4	37
80-89 år	68,2	183.411	58,1	4.986	56,5	301	31,0	2.904	.	.
90-99 år	43,3	38.145	36,1	1.041	.	.	20,0	415	.	.
Total	75,2	3.626.214	33,8	211.355	57,8	10.172	43,0	249.863	38,0	59.872

B3.2: Danskere, vestlige og ikke-vestlige indvandrere og efterkommere opdelt på køn (2017).

	Danskere		Vestlige				Ikke-vestlige			
	Pct.	N	Indvandrere		Efterkommere		Indvandrere		Efterkommere	
	Pct.	N	Pct.	N	Pct.	N	Pct.	N	Pct.	N
Mand	73,6	1.782.583	29,5	108.185	55,0	5.191	41,7	121.241	34,4	30.771
Kvinde	76,7	1.844.612	38,3	103.190	60,7	4.983	44,2	128.632	41,9	29.101
Total	75,2	3.627.195	33,8	211.375	57,8	10.174	43,0	249.873	38,0	59.872

B3.3: Danskere, vestlige og ikke-vestlige indvandrere og efterkommere opdelt på uddannelse (2017).

	Danskere		Vestlige				Ikke-vestlige			
	Pct.	N	Indvandrere		Efterkommere		Indvandrere		Efterkommere	
			Pct.	N	Pct.	N	Pct.	N	Pct.	N
Grundskole	64,0	942.853	36,8	16.444	46,6	2.458	40,6	82.864	32,5	26.310
Gymnasial udd.	72,2	325.858	26,4	17.298	55,4	1.638	41,5	26.102	38,7	13.867
Faglig udd.	75,8	1.215.026	39,2	40.304	61,6	1.709	47,3	51.881	38,4	7.444
Kort- og mellem-lang videregående udd.	84,9	772.770	39,7	50.482	71,6	2.020	47,4	43.786	49,1	8.111
Lang videregående uddannelse	88,4	326.233	42,3	39.636	78,7	1.284	42,7	26.531	59,3	2.742
Total	75,5	3.582.740	38,5	164.164	61,0	9.109	43,7	231.164	38,3	58.474

B3.4: Danskere, vestlige og ikke-vestlige indvandrere og efterkommere opdelt på indkomstgrupper (2017).

	Danskere		Vestlige				Ikke-vestlige			
	Pct.	N	Indvandrere		Efterkommere		Indvandrere		Efterkom- mere	
	Pct.	N	Pct.	N	Pct.	N	Pct.	N	Pct.	N
Under 100.000 kr.	67,7	351.814	18,7	50.129	45,7	2.282	30,0	43.842	36,2	26.008
100.000-199.999 kr.	71,9	807.223	37,4	38.998	52,9	2.108	42,5	74.863	33,6	13.236
200.000-299.999 kr.	69,4	815.515	36,1	38.647	54,2	1.846	45,0	64.003	36,0	8.772
300.000-399.999 kr.	78,5	719.335	42,7	29.003	63,7	1.481	50,5	37.121	46,2	6.358
400.000-499.999 kr.	82,6	451.834	54,0	16.048	71,0	1.065	52,3	15.606	52,0	3.134
500.000-599.999 kr.	84,3	213.056	56,2	7.604	82,0	490	52,1	6.262	49,2	1.140
600.000-699.999 kr.	84,7	101.335	56,3	3.760	77,0	278	51,9	2.803	53,3	492
700.000-799.999 kr.	85,1	55.080	57,2	2.156	83,1	154	49,0	1.308	55,3	244
800.000-899.999 kr.	85,1	32.423	55,8	1.352	75,7	103	50,3	833	55,5	137
900.000-999.999 kr.	84,9	20.472	53,2	865	70,6	51	49,1	491	55,6	63
Over 1.000.000 kr.	84,3	56.695	43,7	2.927	76,5	179	46,4	1.125	52,5	162
Total	75,2	3.624.782	36,1	191.489	58,3	10.037	43,2	248.257	38,1	59.746

B3.5: Danskere, vestlige og ikke-vestlige indvandrere og efterkommere opdelt på modtagere af sociale ydelser (2017).

	Danskere		Vestlige				Ikke-vestlige			
	Pct.	N	Indvandrere		Efterkom- mere		Indvandrere		Efterkom- mere	
	Pct.	N	Pct.	N	Pct.	N	Pct.	N	Pct.	N
Dagpenge inkl. aktivering	73,5	65.032	28,7	8.283	58,1	296	46,3	8.973	39,2	2.605
Kontanthjælp	46,3	50.877	27,5	2.689	32,9	207	39,5	17.821	24,9	1.367
Uddannelseshjælp	41,3	29.771	19,0	332	33,8	157	18,9	1.728	20,6	2.236
Ledighedsydelse	68,2	10.962	47,1	276	.	.	57,8	1.146	43,7	87
Forrevalidering og revalidering	68,0	4.579	56,3	71	.	.	51,0	243	35,9	64
Flexjob	75,7	56.848	57,5	1.031	78,0	91	58,9	3.291	56,5	186
Førtidspension	56,2	148.580	41,2	2.783	48,4	339	44,0	28.568	28,7	1.197
Ressourceforløb	54,0	14.910	35,5	369	34,7	49	42,7	3.849	30,5	328
Sygedagpenge	72,2	61.771	37,3	2.557	53,8	160	49,1	4.315	37,5	814
SU	73,7	286.030	26,3	15.744	55,2	1.613	42,5	18.753	42,0	20.400
Efterløn og folkepension	81,8	910.210	69,1	24.395	68,9	1.069	46,8	21.720	76,8	69
Integrationsydelse	34,1	314	15,7	178	.	.	42,9	2.945	24,7	186
Jobafklaring	65,9	14.139	36,6	587	57,1	42	49,4	2.298	44,8	248
Barsel	75,1	41.529	34,6	3.006	65,1	166	39,4	3.225	36,3	1.443
Andre ydelser	64,4	10.865	10,1	1.985	55,6	36	44,5	3.747	21,2	222
Ingen ydelser	76,5	1.817.751	31,2	121.642	59,9	5.511	43,7	118.051	37,8	28.127
Total	75,6	3.524.168	35,8	185.928	58,6	9.777	43,9	240.673	38,1	59.579

## Bilag 4 - Andre uddybende tabeller

Alle analyser i bilaget er for alle 91 kommuner med i kortlægningen ved KV17.

Figur B4.1: Valgdeltagelsen fordelt på alder i 2013 og 2017 (91 kommuner)

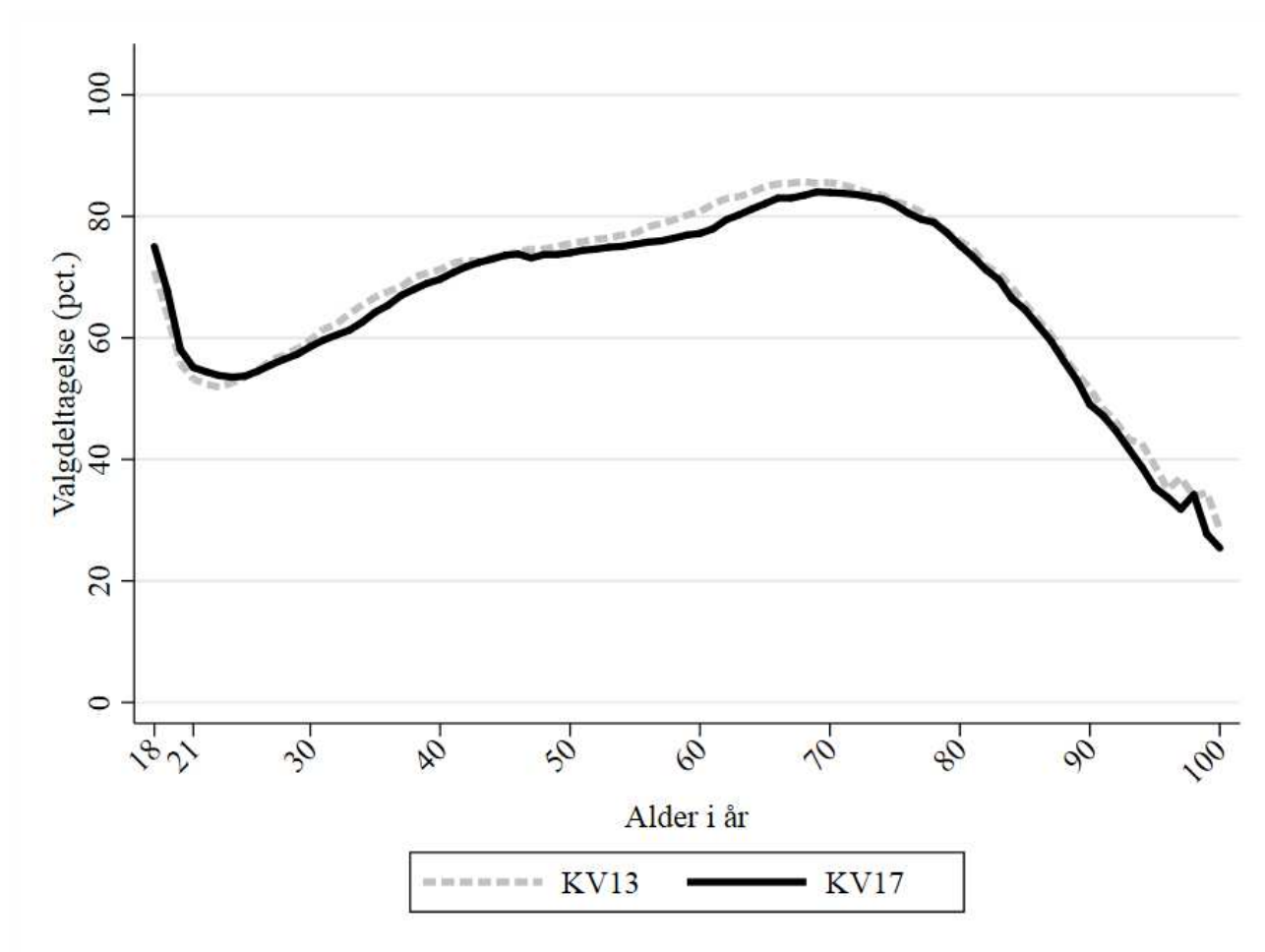

B4.1: Valgdeltagelse fordelt på igangværende uddannelse (2017)

	Pct.	N
Grundskole og forberedende uddannelser	54,4	11.582
Gymnasial uddannelse	76,5	110.956
Faglig uddannelse (grundforløb, praktik- og hovedforløb)	54,0	87.966
Kort- og mellemlang videregående uddannelse	66,1	165.367
Lang videregående uddannelse	72,1	56.844
Total	66,8	432.715

Vær opmærksom på at tallene for igangværende uddannelse ovenfor er baseret på individernes igangværende uddannelse i skoleåret 2016-2017 og derfor ikke er helt nøjagtig i forhold til den igangværende uddannelse på valgdagen.



B4.2: Valgdeltagelse fordelt på oprindelsesland (2017)

	Pct.	N
Danmark	75,2	3.627.195
Udlandet	38,5	286
Statsløs	38,9	416
Finland	52,0	3.763
Island	41,8	6.922
Luxembourg	50,0	136
Norge	50,4	15.499
Sverige	57,9	14.519
Albanien	34,5	348
Belgien	40,3	1.264
Bulgarien	14,3	8.214
Tjekkoslavakiet	65,9	730
Frankrig	35,3	6.003
Grækenland	27,9	2.852
Holland	50,8	5.844
Irland	39,0	1.634
Italien	28,1	7.950
Serbien-Montenegro	30,0	583
Jugoslavien	31,9	12.408
Malta	48,2	83
Polen	21,4	36.099
Portugal	27,9	2.313
Rumænien	14,1	21.791
Schweiz	54,5	1.245
Sovjetunionen	51,2	1.063
Spanien	29,7	5.805
Storbritannien	44,6	14.348
Tyrkiet	47,3	48.977
Ungarn	24,2	4.935
Tyskland	54,7	28.156
Østrig	48,6	1.515
Algeriet	39,1	1.080
Angola	39,7	146
Burundi	46,6	485
Etiopien	44,5	1.192
Eritrea	42,9	573
Gambia	38,2	663
Ghana	37,7	1.792
Guinea-Bissau	42,6	94
Guinea	29,1	117
Kap Verde	53,3	30
Kenya	42,5	988
Liberia	35,7	112
Libyen	36,5	211
Mozambique	35,1	154
Mali	46,9	32

Marokko	38,8	8.159
Mauritius	53,7	121
Nigeria	32,3	1.044
Namibia	36,8	38
Sierra Leone	41,5	330
Sudan	39,5	557
Sydafrika	48,7	833
Tanzania	43,8	683
Tunesien	34,1	1.012
Uganda	35,9	1.307
Egypten	35,8	1.853
Cameroun	35,4	540
Congo, Den Demokratiske rep.	42,2	991
Congo, republikken	40,5	326
Benin	24,4	45
Elfenbenskysten	36,4	404
Mauretaniem	53,3	30
Rwanda	57,3	309
Senegal	43,3	127
Somalia	48,2	11.894
Togo	40,3	144
Burkina Faso	39,4	33
Zimbabwe	38,8	237
Zambia	39,1	327
Afrika uoplyst	41,7	72
Argentina	48,3	1.059
Bolivia	49,4	156
Brasilien	44,1	2.450
Guyana	53,1	96
Canada	47,8	1.735
Chile	54,3	1.349
Colombia	44,3	794
Costa Rica	39,3	89
Cuba	42,2	448
Dominikanske rep.	39,6	134
Ecuador	42,9	310
Guatemala	51,9	106
Honduras	53,5	99
Jamaica	40,3	129
Mexico	48,1	825
Nicaragua	44,5	128
Panama	63,0	54
Paraguay	50,0	54
Peru	46,1	825
El Salvador	48,2	56
Trinidad og Tobago	42,3	123
Uruguay	50,2	235
USA	46,8	5.904

Venezuela	53,9	540
Yemen	41,6	243
Forenede Arabiske Emirater	39,6	106
Afghanistan	41,8	11.336
Bahrain	40,0	55
Bhutan	72,5	570
Bangladesh	46,9	953
Myanmar	55,4	1.404
Cambodja	48,2	249
Sri Lanka	59,0	8.332
Cypern	40,7	189
Taiwan	44,1	238
Indien	40,6	5.782
Indonesien	53,9	749
Irak	36,5	21.726
Iran	40,4	14.836
Israel	46,2	1.232
Japan	45,8	1.059
Jordan	33,6	1.691
Kina	26,6	8.015
Kuwait	30,2	1.351
Laos	59,6	47
Libanon	38,3	18.307
Malaysia	48,3	420
Mongoliet	38,0	50
Nepal	52,3	1.744
Nordkorea	29,7	64
Pakistan	43,5	18.512
Filippinerne	43,8	7.691
Saudi-Arabien	39,8	133
Singapore	44,9	301
Sydkorea	43,4	546
Syrien	47,9	8.362
Mellemøsten uoplyst	40,1	516
Vietnam	40,9	10.593
Thailand	44,1	9.155
Qatar	37,1	35
Asien uoplyst	60,0	35
Australien	35,7	1.492
New Zealand	45,3	472
Djibouti	37,8	37
Estland	28,8	1.320
Letland	19,4	4.044
Litauen	13,4	10.173
Rusland	37,2	4.697
Ukraine	33,6	4.727
Hviderusland	48,0	525
Armenien	33,3	651

Aserbajdsjan	36,3	311
Moldova	25,0	625
Usbekistan	43,8	235
Kasakhstan	36,4	176
Kirgisistan	50,0	44
Georgien	33,0	200
Kroatien	25,5	1.798
Slovenien	24,7	384
Bosnien-Hercegovina	45,8	17.645
Makedonien	28,4	3.626
Serbien	32,3	989
Jugoslavien, forb. rep.	36,7	1.244
Montenegro	30,2	268
Kosovo	35,6	1.756
Tjekkiet	19,7	1.545
Slovakiet	13,0	2.633
Land ukendt	68,4	38
Total	70,6	4.158.489

#### B4.5: Valgdeltagelse fordelt på aldersgrupper for indvandrere og efterkommere (2017)

	Pct.	N
18 år	45,5	7.620
19-21 år	28,1	30.908
22-29 år	24,5	110.531
30-39 år	34,3	130.226
40-49 år	44,6	99.926
50-59 år	48,8	75.006
60-69 år	54,9	43.365
70-79 år	59,7	23.944
80-89 år	48,4	8.203
90-99 år	31,8	1.533
Total	39,1	531.262

B4.6: Valgdeltagelse fordelt på aldersgrupper (2013 og 2017, 91 kommuner)

	2013		2017		Stigning fra 2013 til 2017 i procent-point
	Pct.	N	Pct.	N	
18 år	71,1	67.820	75,1	61.997	4,0
19 år	63,8	68.148	67,8	63.560	4,0
20 år	55,8	68.059	58,1	67.457	2,3
21 år	53,2	69.675	55,1	69.036	1,9
22 år	52,4	67.478	54,4	73.342	2,0
23 år	51,9	68.071	53,8	73.705	1,9
24 år	52,6	66.048	53,5	72.619	0,9
25 år	53,6	63.957	53,7	72.965	0,1
26 år	54,7	61.339	54,6	70.164	-0,1
27 år	56,4	60.309	55,6	69.926	-0,8
28 år	57,2	58.949	56,5	67.447	-0,7
29 år	58,2	56.867	57,3	65.295	-0,9
30 år	59,6	55.981	58,6	62.484	-1,0
18-25 år	56,8	539.256	58,5	554.681	1,7
26-30 år	57,2	293.445	56,5	335.316	-0,7
31+ år	75,7	3.264.120	74,1	3.268.492	-1,6
Total	71,9	4.096.821	70,6	4.158.489	-1,3

Figur B4.2: Valgdeltagelsen fordelt på alder og familier med hjemmeboende børn

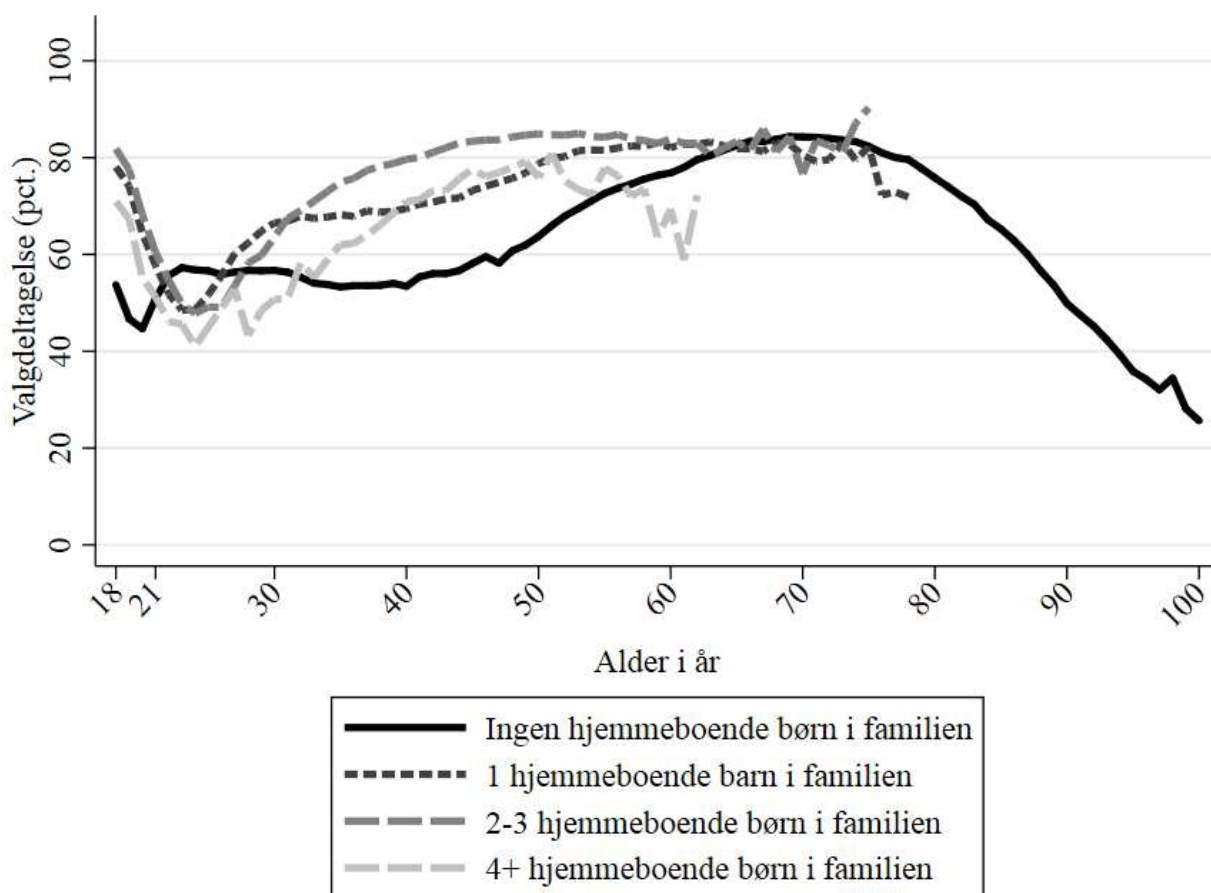

## **Bilag 5 - Valgdeltagelsen i de 5 regioner**

I det følgende bilag vises valgdeltagelsen for hver af de 5 danske regioner i 2017 opdelt på: aldersgrupper, køn, færdiggjort uddannelse, personlig indkomst, danskere, indvandrere og efterkommere, oprindelseslande, samt i en figur, der viser valgdeltagelsen opdelt på køn og alder. Grupper med under 30 individer er ikke vist, grundet hensynet til anonymitet.

## B5.081 Region Nordjylland

### B5.081.1 Valgdeltagelse opdelt på aldersgrupper (2017)

	Pct.	N
18 år	73,9	5.122
19-21 år	59,9	18.531
22-29 år	55,0	49.896
30-39 år	64,1	47.208
40-49 år	72,4	54.785
50-59 år	76,1	61.322
60-69 år	81,9	54.479
70-79 år	82,2	43.690
80-89 år	64,8	17.871
90-99 år	40,7	3.599
100- år	28,4	81

### B5.081.2 Valgdeltagelse opdelt på køn

	Pct.	N
Mand	68,9	179.271
Kvinde	72,7	177.313

Figur B5.081.1: Valgdeltagelse fordelt på alder og køn



B5.081.3 Valgdeltagelse opdelt på færdiggjort uddannelse (2017)

	Pct.	N
Grundskole	62,5	103.220
Gymnasial uddannelse	65,8	31.260
Faglig uddannelse	74,4	123.393
Kort- og mellemlang videregående uddannelse	80,4	67.604
Lang videregående uddannelse	81,1	22.332

B5.081.4 Valgdeltagelse opdelt på personlig indkomst (2017)

	Pct.	N
Under 100.000 kr.	58,6	39.733
100.000-199.999 kr.	69,0	87.149
200.000-299.999 kr.	66,3	84.739
300.000-399.999 kr.	76,8	72.346
400.000-499.999 kr.	80,2	39.151
500.000-599.999 kr.	81,1	15.946
600.000-699.999 kr.	80,8	6.614
700.000-799.999 kr.	80,7	3.245
800.000-899.999 kr.	80,9	1.751
900.000-999.999 kr.	79,6	1.096
Over 1.000.000 kr.	82,0	3.048

B5.081.5 Valgdeltagelse opdelt på modtagere af sociale ydelser (2017)

	Pct.	N
Dagpenge inkl. aktivering	63,5	8.149
Kontanthjælp	43,8	5.848
Uddannelseshjælp	39,7	3.631
Ledighedsydelse	65,7	945
Forrevalidering og revalidering	69,8	493
Flexjob	75,3	6.130
Førtidspension	54,0	16.570
Ressourceforløb	51,2	1.712
Sygedagpenge	70,2	6.208
SU	66,4	31.636
Efterløn og folkepension	80,5	88.720
Integrationsydelse	46,4	252
Jobafklaring	63,0	1.307
Barsel	69,8	4.062
Andre ydelser	57,9	1.843
Ingen ydelser	71,8	167.989



B5.081.6 Valgdeltagelse fordelt på danskere, indvandrere og efterkommere (2017)

	Danske statsborgere		Udenlandske statsborgere		Samlet
	Pct.	N	Pct.	N	Pct.
Dansk	73,6	328.191	45,3	278	73,6
Indvandrere	56,8	6.280	31,6	19.580	37,8
Efterkommere	45,8	1.806	30,7	449	42,8

B5.081.7 Valgdeltagelse opdelt på oprindelseslande (grupperet) (2017)

	Danske statsborgere		Udenlandske statsborgere		Samlet
	Pct.	N	Pct.	N	Pct.
Danmark	73,6	328.191	45,3	278	73,6
Gamle EU lande	71,4	973	42,8	3.504	49,1
Nye EU lande	58,6	440	14,6	7.254	17,1
Resten af nordiske lande	67,0	273	44,1	1.433	47,8
Andre vestlige lande	56,4	101	52,3	354	53,2
Ikke-vestlige lande	50,9	6.299	39,5	7.484	44,7

B5.081.8 Valgdeltagelse opdelt på oprindelseslande og statsborgerskab (2017)

	Danske statsborgere		Udenlandske statsborgere		Samlet
	Pct.	N	Pct.	N	Pct.
Danmark	73,6	328.191	45,3	278	73,6
Finland	68,4	57	39,1	87	50,7
Island	73,3	45	37,6	402	41,2
Norge	65,8	228	46,7	1.030	50,2
Sverige	70,1	271	45,8	443	55,0
Belgien	.	.	44,8	58	.
Bulgarien	.	.	15,5	509	.
Frankrig	.	.	27,8	176	.
Grækenland	.	.	19,1	131	.
Holland	86,1	36	55,0	393	57,6
Irland	.	.	44,2	43	.
Italien	.	.	30,8	279	.
Serbien-Montenegro	.	.	13,9	36	.
Jugoslavien	47,7	132	25,0	68	40,0
Polen	61,2	224	12,6	2.438	16,6
Portugal	.	.	37,0	100	.
Rumænien	46,9	98	14,7	2.177	16,1
Schweiz	.	.	52,4	42	.
Spanien	.	.	28,9	246	.
Storbritannien	62,9	116	47,0	487	50,1
Tyrkiet	49,2	315	30,6	402	38,8
Ungarn	.	.	19,0	405	.
Tyskland	75,7	399	47,4	1.012	55,4
Østrig	.	.	54,3	46	.
Burundi	.	.	36,4	33	.
Eritrea	.	.	41,2	34	.

Kenya	.	.	39,4	33	.
Marokko	40,0	30	.	.	.
Sudan	.	.	57,4	68	.
Uganda	38,2	34	25,5	51	30,6
Congo, Den Demokratiske rep.	.	.	44,6	186	.
Congo, republikken	.	.	40,0	35	.
Somalia	56,9	420	48,5	406	52,8
Brasilien	61,8	34	31,4	70	41,3
Canada	.	.	61,7	60	.
Colombia	.	.	60,0	45	.
USA	64,8	54	54,0	189	56,4
Venezuela	.	.	27,8	36	.
Afghanistan	45,8	264	34,4	221	40,6
Bhutan	.	.	67,9	165	.
Myanmar	.	.	56,3	208	.
Sri Lanka	59,7	673	45,5	154	57,1
Indien	68,3	41	30,9	97	42,0
Indonesien	.	.	61,6	86	.
Irak	42,2	611	27,5	324	37,1
Iran	46,6	425	39,6	359	43,4
Kina	39,7	73	17,8	264	22,6
Libanon	34,8	702	23,9	142	32,9
Pakistan	53,2	47	45,9	37	50,0
Filippinerne	69,0	129	42,5	207	52,7
Syrien	42,1	57	54,3	468	53,0
Vietnam	44,8	587	31,8	211	41,4
Thailand	60,5	157	42,6	632	46,1
Australien	.	.	35,7	42	.
Estland	.	.	31,1	90	.
Letland	.	.	15,4	370	.
Litauen	.	.	14,5	801	.
Rusland	57,3	82	34,8	227	40,8
Ukraine	51,1	45	25,6	504	27,7
Moldova	.	.	31,3	48	.
Kroatien	.	.	16,8	101	.
Bosnien-Hercegovina	61,5	719	44,3	691	53,0
Serbien	.	.	35,3	34	.
Jugoslavien, forb. rep	61,4	44	58,8	34	60,3
Kosovo	30,4	46	27,8	79	28,8
Tjekkiet	.	.	18,7	139	.
Slovakiet	.	.	15,0	293	.

## B5.082 Region Midtjylland

### B5.082.1 Valgdeltagelse opdelt på aldersgrupper (2017)

	Pct.	N
18 år	77,1	13.709
19-21 år	62,1	46.843
22-29 år	58,4	127.588
30-39 år	67,0	125.441
40-49 år	75,0	143.996
50-59 år	77,3	145.713
60-69 år	83,1	126.550
70-79 år	83,2	96.183
80-89 år	68,2	38.388
90-99 år	41,9	7.824
100- år	19,5	220

### B5.082.2 Valgdeltagelse opdelt på køn

	Pct.	N
Mand	70,6	433.248
Kvinde	74,6	439.207

Figur B5.2.1: Valgdeltagelse fordelt på alder og køn



B5.082.3 Valgdeltagelse opdelt på færdiggjort uddannelse (2017)

	Pct.	N
Grundskole	63,5	225.900
Gymnasial uddannelse	69,4	85.162
Faglig uddannelse	75,2	282.480
Kort- og mellemlang videregående uddannelse	81,9	187.530
Lang videregående uddannelse	83,4	69.843

B5.082.4 Valgdeltagelse opdelt på personlig indkomst (2017)

	Pct.	N
Under 100.000 kr.	61,1	99.316
100.000-199.999 kr.	70,3	201.134
200.000-299.999 kr.	67,6	199.001
300.000-399.999 kr.	77,9	173.689
400.000-499.999 kr.	82,1	101.336
500.000-599.999 kr.	83,9	44.389
600.000-699.999 kr.	83,6	19.439
700.000-799.999 kr.	84,0	9.984
800.000-899.999 kr.	83,9	5.651
900.000-999.999 kr.	83,9	3.522
Over 1.000.000 kr.	83,1	9.827

B5.082.5 Valgdeltagelse opdelt på modtagere af sociale ydelser (2017)

	Pct.	N
Dagpenge inkl. aktivering	67,1	16.911
Kontanthjælp	45,1	11.382
Uddannelseshjælp	40,3	7.812
Ledighedsydelse	67,2	3.394
Forrevalidering og revalidering	67,5	1.355
Flexjob	74,9	17.657
Førtidspension	55,1	42.290
Ressourceforløb	51,7	3.797
Sygedagpenge	71,1	15.325
SU	71,4	78.609
Efterløn og folkepension	82,0	196.042
Integrationsydelse	41,5	778
Jobafklaring	64,1	4.677
Barsel	71,7	11.264
Andre ydelser	53,5	4.032
Ingen ydelser	73,8	431.133

B5.082.6 Valgdeltagelse fordelt på danskere, indvandrere og efterkommere (2017)

	Danske statsborgere		Udenlandske statsborgere		Samlet
	Pct.	N	Pct.	N	Pct.
Dansk	76,7	779.391	53,8	660	76,7
Indvandrere	55,6	24.261	30,3	57.993	37,7
Efterkommere	45,5	8.691	35,4	1.459	44,1

B5.082.7 Valgdeltagelse opdelt på oprindelseslande (grupperet) (2017)

	Danske statsborgere		Udenlandske statsborgere		Samlet
	Pct.	N	Pct.	N	Pct.
Danmark	76,7	779.391	53,8	660	76,7
Gamle EU lande	74,7	2.790	40,8	11.236	47,5
Nye EU lande	56,8	1.605	12,2	19.966	15,5
Resten af nordiske lande	69,2	603	42,8	3.284	46,9
Andre vestlige lande	73,4	304	43,3	1.187	49,4
Ikke-vestlige lande	49,9	27.650	38,4	23.779	44,6

B5.082.8 Valgdeltagelse opdelt på oprindelseslande (2017)

	Danske statsborgere		Udenlandske statsborgere		Samlet
	Pct.	N	Pct.	N	Pct.
Danmark	76,7	779.391	53,8	660	76,7
Udlandet	50,0	36	.	.	.
Statsløs	66,7	36	.	.	.
Finland	67,6	142	43,3	335	50,5
Island	67,6	136	38,4	1.095	41,6
Norge	69,5	466	45,0	2.188	49,3
Sverige	76,0	546	51,9	984	60,5
Albanien	.	.	53,3	30	.
Belgien	63,3	30	23,4	197	28,6
Bulgarien	52,6	57	10,4	1.498	12,0
Tjekkoslaviet	70,0	90	.	.	.
Frankrig	60,9	64	31,7	682	34,2
Grækenland	66,7	30	26,7	221	31,5
Holland	84,5	103	48,8	1.171	51,6
Irland	.	.	44,1	220	.
Italien	70,3	64	28,2	910	31,0
Serbien-Montenegro	.	.	20,8	48	.
Jugoslavien	49,8	598	31,9	282	44,1
Polen	56,1	1.020	14,1	6.462	19,8
Portugal	.	.	22,4	277	.
Rumænien	53,4	193	10,3	6.168	11,6
Schweiz	.	.	58,2	153	.
Sovjetunionen	57,1	98	.	.	.
Spanien	56,0	50	23,7	855	25,5
Storbritannien	69,0	310	44,7	1.923	48,1

Tyrkiet	57,0	3.516	48,6	3.103	53,0
Ungarn	60,2	93	14,8	762	19,8
Tyskland	77,8	1.326	45,2	3.301	54,5
Østrig	70,7	75	37,9	153	48,7
Algeriet	52,8	89	45,8	48	50,4
Burundi	71,8	39	34,3	35	54,1
Etiopien	47,0	164	40,3	62	45,1
Eritrea	37,0	46	39,5	43	38,2
Gambia	52,8	36	37,5	40	44,7
Ghana	55,9	68	29,5	112	39,4
Kenya	43,9	57	35,1	111	38,1
Marokko	45,4	366	42,0	169	44,3
Nigeria	61,3	31	38,7	62	46,2
Sudan	51,5	33	32,2	87	37,5
Sydafrika	59,5	79	41,6	77	50,6
Tanzania	62,2	45	42,3	52	51,5
Tunesien	36,0	114	35,5	62	35,8
Uganda	54,8	126	29,1	79	44,9
Egypten	37,6	101	40,5	74	38,9
Cameroun	.	.	24,0	50	.
Congo, Den Demo- kratiske rep.	43,6	55	45,3	245	45,0
Congo, republikken	.	.	33,0	91	.
Somalia	53,7	1.895	48,6	1.448	51,5
Zambia	53,3	30	37,5	48	43,6
Argentina	67,4	95	35,2	71	53,6
Brasilien	58,8	51	39,7	234	43,2
Canada	71,0	69	39,6	154	49,3
Chile	66,1	121	45,5	77	58,1
Colombia	43,5	46	33,7	98	36,8
Cuba	.	.	49,1	55	.
Mexico	.	.	56,4	94	.
Peru	67,5	40	41,9	74	50,9
USA	72,7	165	44,3	618	50,3
Venezuela	64,5	31	52,9	51	57,3
Afghanistan	47,2	1.199	33,5	1.139	40,5
Bhutan	.	.	77,3	141	.
Myanmar	.	.	52,2	134	.
Sri Lanka	65,3	2.435	54,3	786	62,7
Indien	65,3	193	35,3	394	45,1
Indonesien	66,7	33	50,0	76	55,0
Irak	38,3	2.666	23,6	1.353	33,3
Iran	44,4	2.034	33,1	951	40,8
Israel	50,0	112	33,3	78	43,2
Japan	.	.	38,5	117	.
Jordan	42,9	56	.	.	.
Kina	49,4	243	21,8	697	28,9
Kuwait	24,9	402	15,2	191	21,8

Libanon	40,6	3.464	31,4	679	39,1
Malaysia	.	.	52,9	34	.
Nepal	.	.	60,0	45	.
Pakistan	39,3	168	33,8	136	36,8
Filippinerne	59,1	276	48,8	560	52,2
Sydkorea	60,0	45	.	.	.
Syrien	39,2	423	46,8	1.631	45,2
Mellemøsten uoplyst	49,3	71	.	.	.
Vietnam	46,1	2.324	24,3	871	40,2
Thailand	52,6	270	44,6	1.361	45,9
Australien	.	.	32,6	184	.
New Zealand	.	.	39,5	76	.
Estland	.	.	19,9	291	.
Letland	61,8	34	17,1	1.119	18,4
Litauen	49,2	61	8,7	2.603	9,6
Rusland	58,3	218	26,0	496	35,9
Ukraine	57,8	173	27,9	1.269	31,5
Hviderusland	51,0	51	47,5	59	49,1
Armenien	37,8	45	36,2	47	37,0
Moldova	.	.	11,8	186	.
Usbekistan	.	.	34,0	50	.
Kroatien	63,8	47	13,9	231	22,3
Slovenien	.	.	20,9	67	.
Bosnien-Hercegovina	57,0	1.816	38,5	1.806	47,8
Serbien	.	.	28,2	71	.
Jugoslavien, forb. rep	50,6	79	33,8	80	42,1
Kosovo	58,3	108	32,7	153	43,3
Tjekkiet	.	.	15,8	354	.
Slovakiet	.	.	9,8	593	.

## B5.083 Region Syddanmark

### B5.083.1 Valgdeltagelse opdelt på aldersgrupper (2017)

	Pct.	N
18 år	76,4	13.881
19-21 år	60,3	42.112
22-29 år	54,2	104.117
30-39 år	64,9	114.232
40-49 år	73,8	142.873
50-59 år	76,7	155.310
60-69 år	82,5	135.888
70-79 år	83,2	110.325
80-89 år	68,2	46.465
90-99 år	42,8	9.339
100- år	24,9	213

### B5.083.2 Valgdeltagelse opdelt på køn

	Pct.	N
Mand	70,2	432.661
Kvinde	74,0	442.094

Figur B5.3.1: Valgdeltagelse fordelt på alder og køn

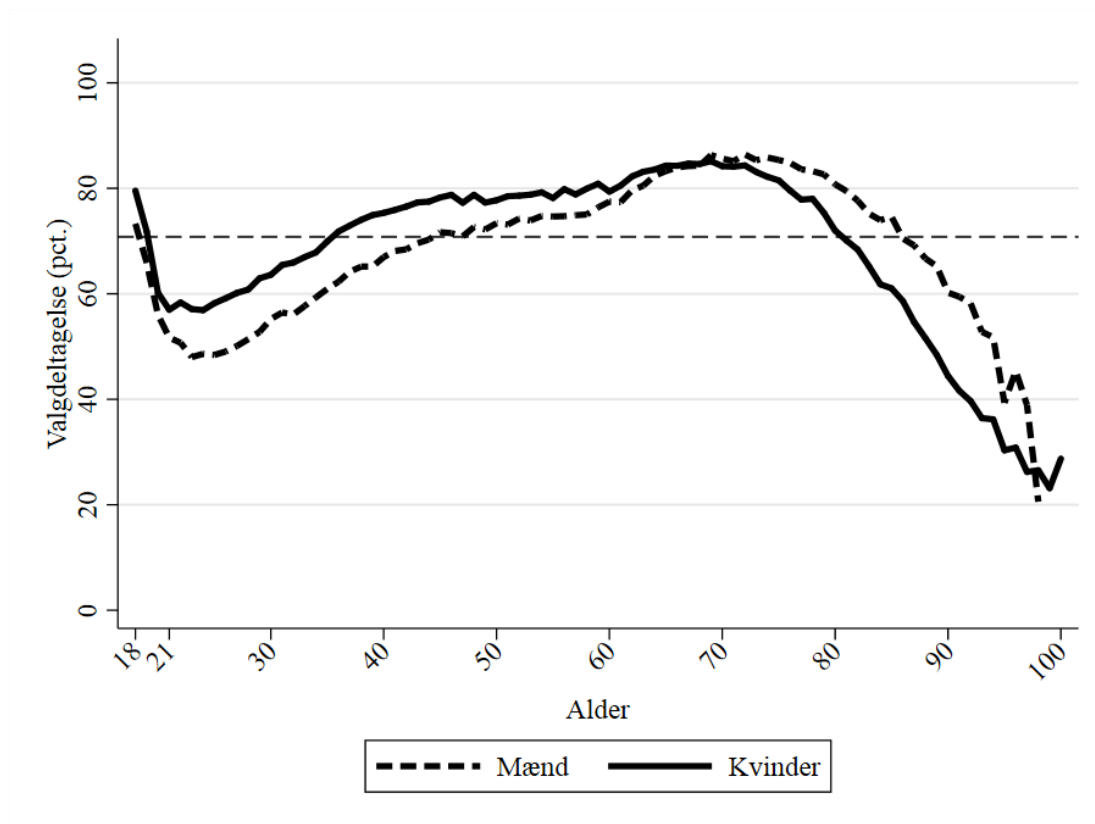



#### B5.083.3 Valgdeltagelse opdelt på færdiggjort uddannelse (2017)

	Pct.	N
Grundskole	63,0	257.106
Gymnasial uddannelse	66,9	64.228
Faglig uddannelse	75,5	307.029
Kort- og mellemlang videregående uddannelse	83,0	177.976
Lang videregående uddannelse	82,2	47.336

#### B5.083.4 Valgdeltagelse opdelt på personlig indkomst (2017)

	Pct.	N
Under 100.000 kr.	59,8	91.756
100.000-199.999 kr.	69,4	212.305
200.000-299.999 kr.	67,5	214.754
300.000-399.999 kr.	77,8	174.070
400.000-499.999 kr.	82,9	94.178
500.000-599.999 kr.	83,5	39.551
600.000-699.999 kr.	83,1	17.796
700.000-799.999 kr.	83,6	9.102
800.000-899.999 kr.	83,2	5.280
900.000-999.999 kr.	83,0	3.202
Over 1.000.000 kr.	82,6	8.601

#### B5.083.5 Valgdeltagelse opdelt på modtagere af sociale ydelser (2017)

	Pct.	N
Dagpenge inkl. aktivering	65,5	16.486
Kontanthjælp	45,6	15.862
Uddannelseshjælp	38,6	8.176
Ledighedsydelse	65,8	3.003
Forrevalidering og revalidering	67,9	1.226
Flexjob	74,6	16.304
Førtidspension	55,3	46.541
Ressourceforløb	51,6	4.614
Sygedagpenge	71,0	14.844
SU	67,9	63.725
Efterløn og folkepension	81,8	221.372
Integrationsydelse	47,1	1.014
Jobafklaring	63,0	4.321
Barsel	70,9	9.400
Andre ydelser	57,8	4.170
Ingen ydelser	73,3	414.853

B5.083.6 Valgdeltagelse fordelt på danskere, indvandrere og efterkommere (2017)

	Danske statsborgere		Udenlandske statsborgere		Samlet
	Pct.	N	Pct.	N	Pct.
Dansk	75,8	783.026	52,9	788	75,7
Indvandrere	58,2	25.818	32,7	55.981	40,7
Efterkommere	46,2	7.672	34,7	1.470	44,3

B5.083.7 Valgdeltagelse opdelt på oprindelseslande (grupperet) (2017)

	Danske statsborgere		Udenlandske statsborgere		Samlet
	Pct.	N	Pct.	N	Pct.
Danmark	75,8	783.026	52,9	788	75,7
Gamle EU lande	72,8	4.911	43,3	12.626	51,6
Nye EU lande	59,5	1.517	13,0	16.533	16,9
Resten af nordiske lande	73,8	519	41,5	2.893	46,5
Andre vestlige lande	68,8	288	51,3	912	55,5
Ikke-vestlige lande	51,4	26.255	38,8	24.487	45,4

B5.083.8 Valgdeltagelse opdelt på oprindelseslande (2017)

	Danske statsborgere		Udenlandske statsborgere		Samlet
	Pct.	N	Pct.	N	Pct.
Danmark	75,8	783.026	52,9	788	75,7
Udlandet	.	.	15,2	33	.
Statsløs	26,2	42	41,9	43	34,1
Finland	72,2	151	43,0	235	54,4
Island	72,0	143	36,0	1.258	39,7
Norge	74,5	376	45,8	1.632	51,1
Sverige	72,0	593	50,3	827	59,4
Albanien	.	.	33,3	33	.
Belgien	66,7	39	31,8	154	38,9
Bulgarien	42,4	33	14,8	826	15,8
Tjekkoslaviet	65,2	69	42,4	33	57,8
Frankrig	66,7	87	35,3	496	40,0
Grækenland	.	.	27,1	284	.
Holland	76,5	153	48,2	1.190	51,5
Irland	.	.	32,3	248	.
Italien	67,2	64	31,0	670	34,2
Serbien-Montenegro	34,7	75	28,9	187	30,5
Jugoslavien	45,4	990	23,1	740	35,8
Polen	59,0	888	12,8	6.377	18,5
Portugal	.	.	23,3	227	.
Rumænien	54,1	296	10,7	4.725	13,2
Schweiz	74,4	43	67,1	161	68,6
Sovjetunionen	63,3	79	.	.	.
Spanien	59,0	61	29,0	514	32,2
Storbritannien	73,3	307	44,2	1.745	48,6
Tyrkiet	52,8	2.73	44,0	2.283	48,8

		1			
Ungarn	72,1	111	14,1	884	20,6
Tyskland	73,4	3.31	46,7	5.879	56,3
		2			
Østrig	67,7	65	44,9	147	51,9
Algeriet	48,8	86	53,2	47	50,4
Etiopien	55,8	95	39,1	69	48,8
Eritrea	.	.	46,7	90	.
Gambia	.	.	32,4	37	.
Ghana	59,3	59	24,4	131	35,3
Kenya	62,7	51	29,8	57	45,4
Libyen	30,0	30	.	.	.
Marokko	56,1	187	48,6	107	53,4
Nigeria	51,2	43	37,7	77	42,5
Sudan	.	.	37,7	69	.
Sydafrika	77,8	45	45,0	40	62,4
Tanzania	62,5	40	32,7	49	46,1
Tunesien	41,1	95	37,9	58	39,9
Uganda	50,0	62	36,4	66	43,0
Egypten	47,9	94	34,0	47	43,3
Cameroun	.	.	25,7	35	.
Congo, Den Demokrati- ske rep.	.	.	34,6	185	.
Congo, republikken	.	.	40,0	55	.
Somalia	65,7	1.45	61,2	995	63,8
		3			
Zambia	.	.	40,3	67	.
Argentina	67,1	73	42,9	42	58,3
Brasilien	69,2	78	37,0	265	44,3
Canada	71,4	91	49,7	143	58,1
Chile	73,5	49	52,0	50	62,6
Colombia	62,5	32	43,1	72	49,0
Cuba	.	.	37,8	45	.
Mexico	.	.	39,6	91	.
Peru	.	.	43,8	73	.
USA	64,9	114	50,1	445	53,1
Venezuela	71,8	39	52,1	48	60,9
Afghanistan	48,6	1.22	42,3	1.339	45,3
		0			
Bhutan	.	.	78,7	108	.
Myanmar	75,9	54	49,0	620	51,2
Sri Lanka	58,9	1.96	52,2	573	57,4
		7			
Indien	67,3	150	45,4	218	54,3
Indonesien	.	.	51,9	81	.
Irak	45,4	2.19	30,0	1.232	39,9
		6			
Iran	47,7	1.37	35,6	841	43,1

		7			
Israel	69,4	85	47,5	61	60,3
Japan	53,3	30	43,4	83	46,0
Jordan	38,9	95	.	.	.
Kina	48,6	138	28,7	487	33,1
Kuwait	38,0	184	31,9	91	36,0
Libanon	45,7	3.28	35,1	544	44,2
		8			
Malaysia	.	.	44,0	50	.
Nepal	.	.	51,1	88	.
Pakistan	39,7	471	32,4	281	37,0
Filippinerne	67,9	358	49,9	599	56,6
Sydkorea	60,0	40	.	.	.
Syrien	53,4	264	54,5	1.852	54,3
Mellemøsten uoplyst	46,2	93	31,4	35	42,2
Vietnam	44,5	2.41	27,0	1.119	38,9
		9			
Thailand	58,4	255	44,0	1.042	46,9
Australien	.	.	36,5	104	.
New Zealand	.	.	49,1	57	.
Estland	.	.	28,6	168	.
Letland	.	.	17,9	878	.
Litauen	63,0	46	12,6	1.874	13,8
Rusland	55,0	220	27,8	601	35,1
Ukraine	57,0	121	26,9	943	30,4
Hviderusland	70,3	37	52,2	69	58,5
Armenien	48,3	87	23,6	72	37,1
Moldova	.	.	17,0	94	.
Kroatien	52,5	61	18,8	223	26,1
Slovenien	.	.	22,6	53	.
Bosnien-Hercegovina	55,5	3.20	33,8	3.173	44,7
		7			
Makedonien	77,3	44	38,5	52	56,3
Serbien	54,8	31	27,0	189	30,9
Jugoslavien, forb. rep.	49,3	205	24,5	326	34,1
Kosovo	42,8	304	32,2	472	36,3
Tjekkiet	.	.	16,1	274	.
Slovakiet	.	.	12,4	420	.

## B5.084 Region Hovedstaden

### B5.084.1 Valgdeltagelse opdelt på aldersgrupper (2017)

	Pct.	N
18 år	73,0	19.398
19-21 år	58,8	65.840
22-29 år	54,4	225.417
30-39 år	61,4	240.998
40-49 år	70,3	246.379
50-59 år	72,8	234.011
60-69 år	77,9	179.845
70-79 år	79,8	148.370
80-89 år	66,2	57.801
90-99 år	43,5	12.909
100- år	31,2	346

### B5.084.2 Valgdeltagelse opdelt på køn

	Pct.	N
Mand	66,0	694.703
Kvinde	69,3	736.611

Figur B5.084.1: Valgdeltagelse fordelt på alder og køn

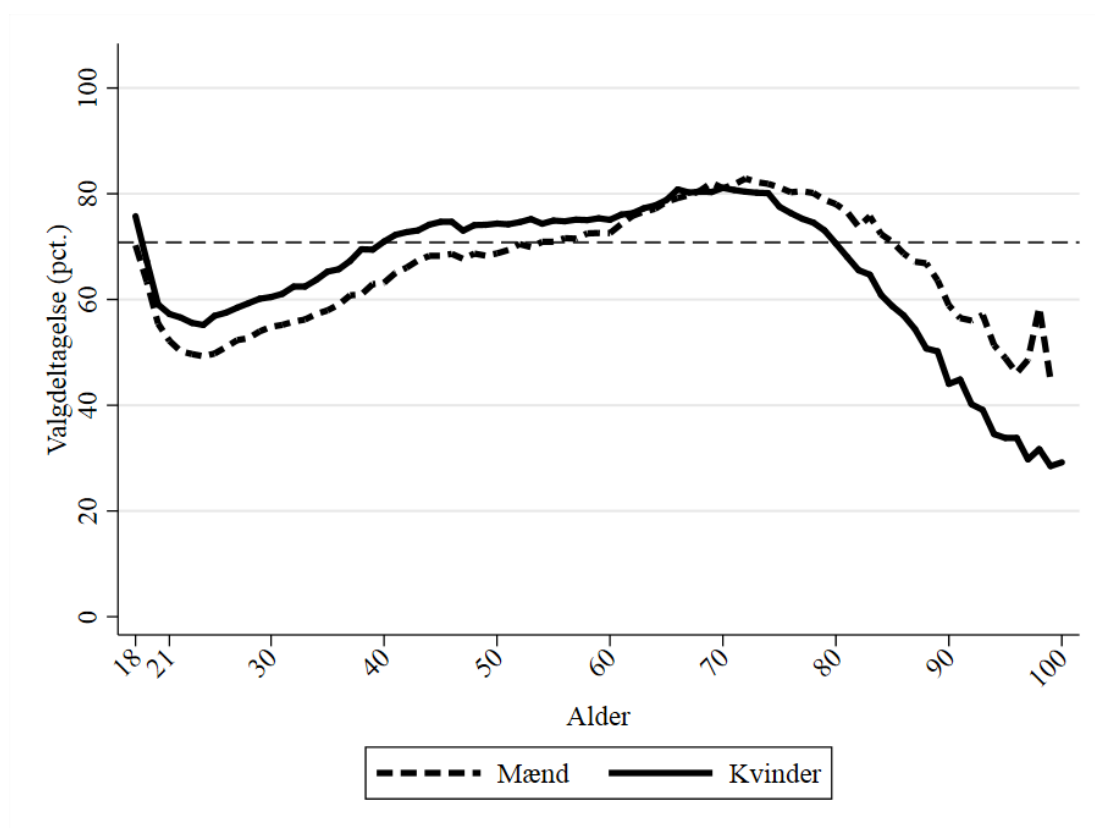

B5.084.3 Valgdeltagelse opdelt på færdiggjort uddannelse (2017)

	Pct.	N
Grundskole	56,0	299.181
Gymnasial uddannelse	65,4	165.243
Faglig uddannelse	68,6	367.519
Kort- og mellemlang videregående uddannelse	76,2	326.332
Lang videregående uddannelse	78,7	223.769

B5.084.4 Valgdeltagelse opdelt på personlig indkomst (2017)

	Pct.	N
Under 100.000 kr.	52,8	182.805
100.000-199.999 kr.	62,9	293.476
200.000-299.999 kr.	62,8	284.533
300.000-399.999 kr.	71,7	249.606
400.000-499.999 kr.	78,3	176.453
500.000-599.999 kr.	81,2	94.266
600.000-699.999 kr.	82,2	49.134
700.000-799.999 kr.	82,6	28.270
800.000-899.999 kr.	82,9	17.596
900.000-999.999 kr.	82,0	11.333
Over 1.000.000 kr.	80,2	32.595

B5.084.5 Valgdeltagelse opdelt på modtagere af sociale ydelser (2017)

	Pct.	N
Dagpenge inkl. aktivering	64,1	32.930
Kontanthjælp	40,7	28.886
Uddannelseshjælp	36,4	8.673
Ledighedsydelse	65,8	3.033
Forrevalidering og revalidering	61,1	1.104
Flexjob	72,7	12.002
Førtidspension	50,1	43.878
Ressourceforløb	48,2	6.221
Sygedagpenge	65,2	21.923
SU	66,3	135.717
Efterløn og folkepension	78,1	284.804
Integrationsydelse	29,0	1.085
Jobafklaring	59,9	4.454
Barsel	67,2	18.980
Andre ydelser	42,1	4.647
Ingen ydelser	68,5	771.081

B5.084.6 Valgdeltagelse fordelt på danskere, indvandrere og efterkommere (2017)

	Danske statsborgere		Udenlandske statsborgere		Samlet
	Pct.	N	Pct.	N	
Dansk	74,6	1.162.716	58,4	2.320	74,5
Indvandrere	52,0	69.358	31,4	155.306	37,7
Efterkommere	40,7	34.314	30,0	7.300	38,9

B5.084.7 Valgdeltagelse opdelt på oprindelseslande (grupperet) (2017)

	Danske statsborgere		Udenlandske statsborgere		Samlet
	Pct.	N	Pct.	N	Pct.
Danmark	74,6	1.162.716	58,4	2.320	74,5
Gamle EU lande	70,4	8.674	37,0	43.515	42,6
Nye EU lande	55,9	5.687	14,8	28.538	21,6
Resten af nordiske lande	69,6	1.657	42,3	9.853	46,2
Andre vestlige lande	65,3	1.281	36,8	5.489	42,2
Ikke-vestlige lande	44,9	86.373	32,4	75.211	39,1

B5.084.8 Valgdeltagelse opdelt på oprindelseslande (2017)

	Danske statsborgere		Udenlandske statsborgere		Samlet
	Pct.	N	Pct.	N	Pct.
Danmark	74,6	1.162.716	58,4	2.320	74,5
Udlandet	49,3	73	25,5	51	39,5
Statsløs	34,0	97	29,6	81	32,0
Finland	69,1	687	40,9	1.671	49,2
Island	72,2	385	36,3	2.956	40,4
Luxembourg	61,8	55	31,4	35	50,0
Norge	68,9	1.272	44,9	6.888	48,6
Sverige	74,3	2.134	51,3	7.252	56,6
Albanien	41,5	41	21,2	170	25,1
Belgien	66,4	119	35,7	541	41,2
Bulgarien	45,6	294	12,6	3.918	14,9
Tjekkoslaviet	73,3	326	57,3	75	70,3
Frankrig	65,0	428	30,6	3.734	34,1
Grækenland	57,8	204	23,5	1.810	27,0
Holland	75,1	257	43,2	2.040	46,8
Irland	66,3	80	33,2	883	35,9
Italien	62,4	319	23,6	5.197	25,9
Serbien-Montenegro	26,7	30	29,3	82	28,6
Jugoslavien	37,4	4.845	17,2	3.498	28,9
Malta	.	.	39,5	43	.
Polen	56,0	3.571	14,7	9.863	25,7
Portugal	68,9	132	23,2	1.392	27,2
Rumænien	47,3	615	13,5	5.804	16,7
Schweiz	67,6	136	41,9	520	47,3
Sovjetunionen	56,3	583	29,3	140	51,0
Spanien	59,4	286	27,1	3.471	29,5
Storbritannien	65,8	978	36,8	7.130	40,3
Tyrkiet	49,0	15.194	39,7	13.839	44,6
Ungarn	61,9	501	15,5	1.684	26,1
Tyskland	73,2	2.793	44,2	7.709	51,9
Østrig	72,3	202	36,3	650	44,8
Algeriet	37,1	537	30,5	203	35,3
Angola	.	.	18,5	65	.
Burundi	48,1	160	32,5	83	42,8
Etiopien	53,0	477	22,5	267	42,1

Eritrea	50,3	143	31,5	89	43,1
Gambia	42,5	240	31,6	231	37,2
Ghana	53,8	494	26,5	758	37,3
Guinea-Bissau	.	.	41,4	70	.
Guinea	29,7	37	20,7	58	24,2
Kenya	49,3	276	33,5	278	41,3
Libyen	46,3	54	29,3	41	38,9
Mozambique	.	.	24,2	66	.
Marokko	40,2	4.838	30,0	1.951	37,2
Mauritius	58,0	50	.	.	.
Nigeria	44,5	155	24,4	546	28,8
Sierra Leone	39,4	127	41,0	122	40,2
Sudan	35,8	123	30,8	120	33,3
Sydafrika	62,1	182	33,3	273	44,8
Tanzania	47,4	209	26,8	179	37,9
Tunesien	33,3	366	26,3	236	30,6
Uganda	39,8	402	24,4	373	32,4
Egypten	36,7	952	26,2	416	33,5
Cameroun	50,0	100	30,9	256	36,2
Congo, Den Demokrati- ske rep.	40,5	74	35,1	111	37,3
Congo, republikken	.	.	27,1	48	.
Elfenbenskysten	34,6	136	29,7	148	32,0
Rwanda	63,5	74	28,8	59	48,1
Senegal	46,7	30	39,3	61	41,8
Somalia	39,8	2.693	28,4	1.911	35,1
Togo	40,3	62	25,6	39	34,7
Zimbabwe	43,8	48	31,0	71	36,1
Zambia	37,1	35	29,7	64	32,3
Argentina	63,2	288	27,1	377	42,7
Bolivia	54,2	48	36,4	55	44,7
Brasilien	58,9	440	36,7	1.033	43,3
Guyana	57,6	33	.	.	.
Canada	63,4	213	38,6	811	43,8
Chile	62,0	527	37,6	383	51,8
Colombia	55,6	169	36,9	271	44,1
Costa Rica	.	.	37,1	35	.
Cuba	51,9	77	37,1	210	41,1
Dominikanske rep.	38,7	31	29,3	58	32,6
Ecuador	52,9	87	31,3	112	40,7
Guatemala	.	.	46,7	45	.
Honduras	63,3	30	.	.	.
Jamaica	.	.	38,0	50	.
Mexico	62,9	140	40,3	380	46,3
Nicaragua	46,7	30	37,8	37	41,8
Peru	56,8	227	32,3	263	43,7
Trinidad og Tobago	42,4	33	31,7	41	36,5
Uruguay	63,2	114	26,8	56	51,2



USA	65,9	785	37,9	3.074	43,6
Venezuela	70,5	95	39,5	195	49,7
Yemen	34,4	154	.	.	.
Forenede Arab. emirater	.	.	27,0	37	.
Afghanistan	44,5	2.366	32,6	1.898	39,2
Bahrain	33,3	39	.	.	.
Bhutan	.	.	65,8	79	.
Bangladesh	53,4	131	45,1	736	46,4
Myanmar	58,5	65	60,2	216	59,8
Cambodja	43,7	103	40,6	69	42,4
Sri Lanka	55,1	807	40,2	256	51,6
Cypern	46,9	32	25,0	68	32,0
Taiwan	51,3	80	34,4	90	42,4
Indien	51,9	1.548	31,0	2.800	38,5
Indonesien	68,8	93	45,4	251	51,7
Irak	40,2	7.649	27,3	3.153	36,4
Iran	44,0	5.368	26,4	2.314	38,7
Israel	47,8	416	35,3	320	42,4
Japan	63,4	134	40,7	558	45,1
Jordan	35,0	1.006	25,2	393	32,2
Kina	41,0	1.704	18,2	3.604	25,5
Kuwait	37,2	253	31,0	116	35,2
Libanon	35,8	5.963	27,4	1.112	34,5
Malaysia	62,1	87	33,9	171	43,4
Nepal	55,2	58	51,8	1.484	51,9
Nordkorea	.	.	30,0	30	.
Pakistan	47,5	9.180	40,0	7.555	44,1
Filippinerne	52,5	1.633	29,6	3.051	37,6
Saudi-Arabien	51,1	47	32,3	31	43,6
Singapore	54,7	75	32,6	138	40,4
Sydkorea	48,4	126	31,3	217	37,6
Syrien	41,6	1.098	42,6	1.215	42,1
Mellemøsten uoplyst	40,5	168	31,4	35	38,9
Vietnam	46,0	1.982	26,5	550	41,7
Thailand	53,6	789	37,0	3.273	40,2
Australien	56,9	109	28,9	872	32,0
New Zealand	81,6	38	35,0	200	42,4
Estland	53,3	60	27,3	554	29,8
Letland	50,4	117	18,3	1.134	21,3
Litauen	61,5	104	13,9	3.642	15,3
Rusland	51,6	847	28,3	1.543	36,6
Ukraine	48,9	393	36,2	782	40,4
Hviderusland	51,3	78	35,0	140	40,8
Armenien	40,3	186	21,6	102	33,7
Aserbajdsjan	38,3	94	22,1	77	31,0
Moldova	51,1	45	27,4	164	32,5
Usbekistan	60,5	43	42,2	64	49,5
Kasakhstan	39,4	33	21,2	52	28,2

Georgien	36,0	50	31,4	51	33,7
Kroatien	50,0	260	17,9	658	27,0
Slovenien	.	.	21,7	189	.
Bosnien-Hercegovina	50,9	2.806	27,3	1.698	42,0
Makedonien	38,2	1.241	20,5	2.063	27,1
Serbien	57,1	91	27,1	410	32,5
Jugoslavien, forb. rep	45,8	107	18,4	207	27,7
Montenegro	.	.	20,5	166	.
Kosovo	30,1	136	19,4	170	24,2
Tjekkiet	.	.	20,8	559	.
Slovakiet	.	.	13,6	1.005	.

---

## B5.085 Region Sjælland

### B5.085.1 Valgdeltagelse opdelt på aldersgrupper (2017)

	Pct.	N
18 år	74,9	9.887
19-21 år	59,9	26.727
22-29 år	50,3	58.445
30-39 år	63,3	75.999
40-49 år	73,3	108.459
50-59 år	75,5	117.547
60-69 år	82,0	102.847
70-79 år	83,3	86.221
80-89 år	68,8	31.089
90-99 år	44,4	6.007
100- år	28,1	153

### B5.085.2 Valgdeltagelse opdelt på køn

	Pct.	N
Mand	70,2	308.088
Kvinde	73,9	315.293

Figur B5.085.1: Valgdeltagelse fordelt på alder og køn



B5.085.3 Valgdeltagelse opdelt på færdiggjort uddannelse (2017)

	Pct.	N
Grundskole	62,5	185.522
Gymnasial uddannelse	67,1	38.870
Faglig uddannelse	75,1	235.943
Kort- og mellemlang videregående uddannelse	82,9	117.727
Lang videregående uddannelse	83,8	33.146

B5.085.4 Valgdeltagelse opdelt på personlig indkomst (2017)

	Pct.	N
Under 100.000 kr.	58,8	60.637
100.000-199.999 kr.	69,2	142.457
200.000-299.999 kr.	67,3	145.805
300.000-399.999 kr.	76,3	123.604
400.000-499.999 kr.	80,8	76.572
500.000-599.999 kr.	82,7	34.403
600.000-699.999 kr.	83,8	15.689
700.000-799.999 kr.	84,4	8.341
800.000-899.999 kr.	83,2	4.570
900.000-999.999 kr.	85,4	2.790
Over 1.000.000 kr.	83,9	7.017

B5.085.5 Valgdeltagelse opdelt på modtagere af sociale ydelser (2017)

	Pct.	N
Dagpenge inkl. aktivering	65,7	10.719
Kontanthjælp	45,6	10.991
Uddannelseshjælp	39,0	5.935
Ledighedsydelse	68,2	2.110
Forrevalidering og revalidering	68,0	798
Flexjob	75,2	9.354
Førtidspension	55,0	32.195
Ressourceforløb	54,4	3.161
Sygedagpenge	70,2	11.318
SU	66,3	32.878
Efterløn og folkepension	81,9	166.536
Integrationsydelse	42,2	505
Jobafklaring	62,3	2.555
Barsel	67,6	5.664
Andre ydelser	54,4	2.479
Ingen ydelser	72,5	306.456

B5.085.6 Valgdeltagelse fordelt på danskere, indvandrere og efterkommere (2017)

	Danske statsborgere		Udenlandske statsborgere		Samlet
	Pct.	N	Pct.	N	
Dansk	74,8	569.185	54,1	640	74,8
Indvandrere	59,2	14.953	35,3	31.718	43,0
Efterkommere	45,9	5.419	34,2	1.466	43,4

B5.085.7 Valgdeltagelse opdelt på oprindelseslande (grupperet) (2017)

	Danske statsborgere		Udenlandske statsborgere		Samlet
	Pct.	N	Pct.	N	Pct.
Danmark	74,8	569.185	54,1	640	74,8
Gamle EU lande	74,0	2.490	48,9	5.383	56,8
Nye EU lande	62,5	1.276	12,1	9.324	18,1
Resten af nordiske lande	75,6	479	55,5	1.447	60,5
Andre vestlige lande	72,3	231	49,4	719	54,9
Ikke-vestlige lande	51,4	15.896	41,6	16.311	46,5

B5.085.8 Valgdeltagelse opdelt på oprindelseslande (2017)

	Danske statsborgere		Udenlandske statsborgere		Samlet
	Pct.	N	Pct.	N	Pct.
Danmark	74,8	569.185	54,1	640	74,8
Statsløs	52,0	50	51,6	31	51,9
Finland	78,5	200	58,6	198	68,6
Island	76,4	89	53,3	413	57,4
Norge	75,4	390	56,5	1.029	61,7
Sverige	77,7	578	54,0	891	63,3
Belgien	.	.	55,9	93	.
Bulgarien	.	.	11,5	1.036	.
Tjekkoslaviet	68,2	66	.	.	.
Frankrig	62,3	69	42,2	249	46,5
Grækenland	.	.	29,9	107	.
Holland	77,7	103	55,0	398	59,7
Irland	.	.	52,5	101	.
Italien	85,7	49	28,8	382	35,3
Serbien-Montenegro	.	.	27,3	66	.
Jugoslavien	47,0	666	24,4	589	36,4
Polen	62,2	796	11,5	4.460	19,1
Portugal	.	.	29,6	115	.
Rumænien	57,6	125	10,6	1.590	14,0
Schweiz	.	.	53,9	128	.
Sovjetunionen	43,3	67	.	.	.
Spanien	60,4	53	35,7	258	39,9
Storbritannien	73,2	228	52,4	1.124	55,9
Tyrkiet	55,4	3.927	49,6	3.667	52,6
Ungarn	63,3	158	17,3	313	32,7
Tyskland	73,4	1.052	51,1	1.373	60,8
Østrig	70,7	75	50,6	87	59,9
Burundi	56,6	53	64,5	31	59,5
Eritrea	.	.	40,0	100	.
Ghana	64,4	45	31,3	96	41,8
Kenya	60,9	46	42,9	63	50,5
Marokko	48,8	330	42,1	159	46,6
Nigeria	.	.	15,3	72	.
Sydafrika	60,9	46	38,3	47	49,5
Tanzania	71,4	35	44,7	38	57,5

Tunesien	41,2	34	.	.	.
Uganda	41,2	51	38,1	63	39,5
Egypten	45,1	102	43,8	32	44,8
Cameroun	.	.	35,7	42	.
Congo, Den Demokratiske rep.	.	.	47,2	89	.
Rwanda	75,7	37	71,9	32	73,9
Somalia	60,4	308	57,0	365	58,5
Argentina	81,6	49	.	.	.
Brasilien	55,7	79	48,2	166	50,6
Canada	78,4	51	40,5	116	52,1
Chile	71,4	63	35,3	34	58,8
Colombia	.	.	35,3	34	.
Mexico	.	.	42,5	40	.
Peru	59,5	42	42,0	50	50,0
USA	70,2	114	50,6	346	55,4
Afghanistan	51,8	739	39,6	951	45,0
Bhutan	.	.	70,8	72	.
Myanmar	.	.	72,7	77	.
Sri Lanka	64,4	508	55,5	173	62,1
Indien	56,3	142	36,7	199	44,9
Indonesien	.	.	44,4	54	.
Irak	39,8	1.606	32,2	936	37,0
Iran	50,5	657	35,9	510	44,1
Israel	72,7	55	44,3	61	57,8
Japan	.	.	41,7	60	.
Jordan	40,9	44	.	.	.
Kina	42,2	218	22,3	587	27,7
Kuwait	44,1	59	37,5	32	41,8
Libanon	41,9	1.989	33,3	424	40,4
Pakistan	36,6	382	36,9	255	36,7
Filippinerne	59,8	301	47,3	577	51,6
Syrien	42,1	152	50,9	1.202	49,9
Mellemøsten uoplyst	42,6	54	.	.	.
Vietnam	60,2	374	36,5	156	53,2
Thailand	56,0	243	47,9	1.133	49,3
Australien	63,6	33	52,7	93	55,6
New Zealand	.	.	41,7	36	.
Estland	.	.	26,0	96	.
Letland	.	.	15,8	329	.
Litauen	78,1	32	11,1	982	13,2
Rusland	55,5	155	37,7	308	43,6
Ukraine	63,5	126	28,0	371	37,0
Hviderusland	.	.	52,9	34	.
Armenien	22,5	71	.	.	.
Aserbajdsjan	.	.	34,3	35	.
Moldova	.	.	30,8	39	.
Kroatien	66,7	39	13,3	165	23,5
Bosnien-Hercegovina	58,4	968	38,1	761	49,5

Makedonien	47,0	66	25,2	103	33,7
Serbien	.	.	26,4	121	.
Jugoslavien, forb. rep	63,6	55	37,4	107	46,3
Kosovo	53,2	111	35,0	177	42,0
Tjekkiet	.	.	18,5	157	.
Slovakiet	.	.	12,2	295	.

---

## Bilag 6 - Publikationsliste fra Det Danske Valgdeltagelsesprojekt

### 6.1 Engelske internationale peer-review artikler

- Bhatti, Y & Hansen, K. M. (2018). Municipal amalgamations and voter turnout – evidence from Denmark. Under review.
- Bhatti, Y. & Hansen, K.M. (2012). Leaving the Nest and the Social Act of Voting: Turnout among First-Time Voters. *Journal of Elections, Public Opinion and Parties*. 22(4): 380-406.
- Bhatti, Y. & Hansen, K.M. (2012). Retiring from Voting: Turnout among Senior Voters. *Journal of Elections, Public Opinion and Parties*. 22(4): 479-500.
- Bhatti, Y. & Hansen, K.M. (2012). The effect of generation and age on turnout to the European Parliament – How turnout will continue to decline in the future. *Electoral Studies*. 31(2): 262-272.
- Bhatti, Y. & Hansen, K.M. (2013). Public employees lining up for the polls - the conditional effect of living and working in same district. *Public Choice*. 156 (3-4): 611-629.
- Bhatti, Y. & Hansen, K.M. (2016). The Effect of Residential Concentration on Voter Turnout among Ethnic Minorities. *International Migration Review*. 50(4): 977-1004.
- Bhatti, Y. (2012). Distance and Voting: Evidence from Danish Municipalities. *Scandinavian Political Studies*. 35(2): 144-158.
- Bhatti, Y. (2017). Type of education and voter turnout. Evidence from a register-based panel. *Electoral Studies*. Online early access.
- Bhatti, Y., Dahlgaard, J. O., Hansen, J. H. & Hansen, K. M. (2015). Getting Out the Vote With Evaluative Thinking. *American Journal of Evaluation*. 36(3): 389-400.
- Bhatti, Y., Dahlgaard, J. O., Hansen, J. H. & Hansen, K.M. (2016). Is door-to-door canvassing effective in Europe? Evidence from a meta-study across six European countries. *British Journal of Political Science*. Online early access.
- Bhatti, Y., Dahlgaard, J. O., Hansen, J. H. & Hansen, K.M. (2017). Moving the Campaign From the Front Door To the Front Pocket: Field Experimental Evidence on the Effect of Phrasing and Timing of Text Messages on Voter Turnout. *Journal of Elections, Public Opinion and Parties*. 27(3): 291-310.
- Bhatti, Y., Dahlgaard, J.O., Hansen, J.H. & Hansen, K.M. (2017). How Voter Mobilization from Short Text Messages Travels within Households and Families: Evidence from two Nationwide Field Experiments. *Electoral studies*. 50: 39-46.
- Bhatti, Y., Dahlgaard, J.O., Hansen, J.H. & Hansen, K.M. (2018) Living Together, Voting Together: Cohabitation Instantly Cause Concordance in Turnout Behavior and Increase Turnout. Under review.



Bhatti, Y., Dahlgaard, J.O., Hansen, J.H. & Hansen, K.M. (2018). Can Governments Use Get Out The Vote Letters to Solve Europe's Turnout Crisis? Evidence from a Field Experiment, *West European Politics*. 41(1): 240-260.

Bhatti, Y., Dahlgaard, J.O., Hansen, J.H. & Hansen, K.M. (2018). Core and Peripheral Voters: Predictors of Turnout Across Three Types of Danish Elections. *Political Studies*, Online early access.

Bhatti, Y., Fieldhouse, E. & Hansen, K. M. (2018) It's a group thing: How voters go to the polls together. Under review.

Bhatti, Y., Hansen, K.M. & Wass, H. (2012). The relationship between age and turnout: A roller-coaster ride. *Electoral Studies*. 31(3): 588-593.

Bhatti, Y., Hansen, K.M. & Wass, H. (2016). First-time boost beats experience: The effect of past eligibility on turnout. *Electoral Studies*. 41(2): 151-158.

Bhatti, Y., Hansen, K.M., Naurin, E., Stolle, D. & Wass, H. (2018). Can you deliver a baby and vote? The effect of the first stages of parenthood on voter turnout. *Journal of Election, Public Opinion and Parties*, Online early access.

Bhatti, Y., Danckert, B. & Hansen, K.M. (2016). The Context of Voting: Does Neighborhood Ethnic Diversity Affect Turnout? *Social Forces*. 95(3):1127-1154.

Dahlgaard, J. O. (2017) Trickle-up political socialization: The causal effect on turnout of parenting a newly enfranchised voter. *American Political Science Review*. Online early access.

Dahlgaard, J.O., Hansen, J.H., Hansen, K.M. & Bhatti, Y. (2018) Bias in self-reported voting and how it distorts turnout models: Disentangling non-response bias and over-reporting among Danish voters. Under review.

Hansen, J.H. (2016). Residential Mobility and Turnout: The Relevance of Social Costs, Timing and Education. *Political Behavior*, 38(4): 769-791.

Hansen, K.M. (2012). Turnout – Socialization and Social Networks. *Journal of Elections, Public Opinion and Parties*. 22(4): 377-379.

## **6.2 Danske peer-review artikler**

Bhatti, Y., Dahlgaard, J.O., Hansen, J.H., Hansen, K.M. & Olsen, M.M. (2016). Fra valgsted til indkøbscentre. Danskernes stigende brug af brevstemmer. *Politik*. 19(2): 97-115.

Bhatti, Y. & Hansen, K. M (2017). Valgdeltagelsen blandt ikke-vestlige indvandrere og efterkommere. *Politica*. 49(3): 249-272.

Bhatti, Y. & Hansen, K.M. (2010). Kommunalreformens betydning for den kommunale valgdeltagelse. *Tidsskriftet Politik*. 13(3): 6-16.

### 6.3 Bidrag til antologier

Bhatti, Y., Dahlgaard, J.O., Elklit, J. & Hansen, K.M. (2017). "Hvorfor steg valgdeltagelsen", pp. 113-132 in J. Elklit, C. Elmelund-Præstekjær & U. Kjær (eds.) *KV13. Analyser af kommunalvalget 2013*. Odense: University of Southern Denmark Press.

Bhatti, Y., Dahlgaard, J.O., Hansen, J.H. & Hansen, K.M. (2017). "Valgdeltagelsen" pp. 131-150 in K.M. Hansen & R. Stubager (eds.) *Oprør fra udkanten. Folketingsvalget 2015*. København: DJØF forlag.

Bhatti, Y., Dahlgaard, J.O., Hansen, J.H. & Hansen, K.M. (2017). "Kan mobiliseringskampagner øge valgdeltagelsen?" pp. 93-112 in J. Elklit, C. Elmelund-Præstekjær & U. Kjær (eds.) *KV13. Analyser af kommunalvalget 2013*. Odense: University of Southern Denmark Press.

Bhatti, Y.; J. Elklit & Hansen K.M. (2013). "Hvorfor faldt valgdeltagelsen?" pp. 61-79 in J. Elklit & U. Kjær (eds.). *KV09: Analyser af kommunalvalget 2009*. Odense: Syddansk Universitetsforlag.

Bhatti, Y., Hansen, K.M. & Kjær, U. (2017). "Ligner kommunalpolitikere deres vælgere?" pp. 221-248 in J. Elklit, C. Elmelund-Præstekjær & U. Kjær (eds.) *KV13. Analyser af kommunalvalget 2013*. Odense: University of Southern Denmark Press.

Bhatti, Y. & Hansen, K.M. (2013). "Nydanskernes repræsentation i kommunalbestyrelserne". pp 339-396 in J. Elklit & U. Kjær (eds.) *KV09: Analyser af kommunalvalget 2009*. Odense: Syddansk Universitetsforlag.

Bhatti, Y. & Hansen, K.M. (2013). "Nydanskernes valgdeltagelse: Effekten af familiestruktur og ghettoer." pp. 81-102 in J. Elklit & U. Kjær (eds.) *KV09: Analyser af kommunalvalget 2009*. Odense: Syddansk Universitetsforlag.

Bhatti, Y. & Hansen, K.M. (2011). "Valgdeltagelsen blandt danske unge". pp. 123-137 in Valgrets-kommissionen: *Demokrati for fremtiden – Valgretskommissionens betænkning om unges demokratiske engagement*. Copenhagen: DUF - The Danish Youth Council.

Bhatti, Y & Hansen, S.W. (2013). "Denmark: The first years of regional voting after comprehensive reform" in R. Dandoy and A. Schakel (eds.): *Regional and National Elections in Western Europe. Territoriality of the Vote in Thirteen Countries*, Basingstoke/Houndmills: Palgrave Macmillan: 68-87.

Hansen, J. H., Hansen, K. M. & Levinsen, K. (2017). "Valgdagen som socialt ritual" pp. 133-152 in J. Elklit, C. Elmelund-Præstekjær & U. Kjær (eds.) *KV13. Analyser af kommunalvalget 2013*. Odense: University of Southern Denmark Press.

Hansen, K.M. & Hoff, J. (2013). "Gør den kommunale kampagne en forskel?" pp. 137-158 in J. Elklit & U. Kjær (eds.) *KV09: Analyser af kommunalvalget 2009*. Odense: Syddansk Universitetsforlag.

## 6.4 Danske rapporter og arbejdspapirer

Bhatti, Y., Dahlgaard, J.O., Hansen, J.H. & Hansen, K.M. (2017). Hvem stemmer i Regionerne? Beskrivende analyser af valgdeltagelsen baseret på registerdata ved RV13. *CVAP Working Papers Series*, 1/2017.

Bhatti, Y., Dahlgaard, J.O., Hansen, J.H. & Hansen, K.M. (2016). Valgdeltagelsen og vælgerne til Folketingsvalget 2015. *CVAP Working Papers Series*, 1/2016.

Bhatti, Y., Dahlgaard, J.O., Hansen, J.H. & Hansen, K.M. (2015). Mobiliseringsinitiativer ved KV13. *CVAP Working papers Series*, 2/2015.

Bhatti, Y., Dahlgaard, J.O., Hansen, J.H. & Hansen, K.M. (2014). Mobilisering via SMS til Euro-parlamentsvalget 25. maj 2014. *CVAP Working papers Series*, 5/2014.

Bhatti, Y., Dahlgaard, J.O., Hansen, J.H. & Hansen, K. M. (2014). Hvem stemte til EP-valget 2014? - Valgdeltagelsen ved Europa-Parlamentsvalget 25. maj 2014. Beskrivende analyser af valgdeltagelsen baseret på registerdata. *CVAP Working papers Series*, 4/2014.

Bhatti, Y., Dahlgaard, J.O., Hansen, J.H. & Hansen, K.M. (2014). Kan man øge valgdeltagelsen? Analyse af mobiliseringstiltag ved kommunalvalget den 19. november 2013. *CVAP Working papers Series*, 3/2014.

Bhatti, Y., Dahlgaard, J.O., Hansen, J. H. & Hansen, K.M. (2014). Hvem stemte og hvem blev hjemme? Valgdeltagelsen ved kommunalvalget 19. november 2013. Beskrivende analyser af valgdeltagelsen baseret på registerdata. *CVAP Working papers Series*, 2/2014.

Bhatti, Y. & Hansen, K.M. (2010). Valgdeltagelsen og de sociale netværk - multivariat analyse af den kommunale valgdeltagelse 2009 baseret på registerdata. Working paper no. 6, Department of Political Science, University of Copenhagen. Also published at [www.nyidanmark.dk](http://www.nyidanmark.dk).

Bhatti, Y. & Hansen, K.M. (2010). Valgdeltagelsen blandt danske unge. Working paper no. 5, Department of Political Science, University of Copenhagen. Also published at [www.nyidanmark.dk](http://www.nyidanmark.dk).

Bhatti, Y. & Hansen, K.M. (2010). Valgdeltagelsen ved kommunalvalget 17. november 2009. Beskrivende analyser af valgdeltagelsen baseret på registerdata. Working paper no. 3, Department of Political Science, University of Copenhagen. Also published at [www.nyidanmark.dk](http://www.nyidanmark.dk).

## 6.5 Ph.d.-afhandlinger

Dahlgaard, J.O. (2017). *It runs in the family: How social relations within the household and family shape the decision to vote*. PhD dissertation, Department of Political Science, Faculty of Social Sciences, University of Copenhagen. Academic Books.

Hansen, J.H. (2017). *Social Influence, Voter Turnout and Mobilization*. PhD dissertation, Department of Political Science, Faculty of Social Sciences, University of Copenhagen. Academic Books.

Bhatti, Y. (2011). *Voter turnout – causes and consequences*, PhD dissertation, Department of Political Science, Faculty of Social Sciences, University of Copenhagen. Academic Books.

## 6.6 Danske og engelske formidlingsartikler

Bhatti, Y., Dahlgaard, J.O., Hansen, J.H. & Hansen, K.M. (2017). Demokrati: Mange nydanskere dropper lokalvalget, *Politiken Analyse*, 2. sektion, side 6, 29. oktober.

Bhatti, Y., Dahlgaard, J.O., Hansen, J.O., Hansen, K.M. & Hjelmar, U. (2017). Forskere advarer: Lav valgdeltagelse ved KV17 udfordrer lokaldemokratiet, *Altinget*, 6. oktober.

Bhatti, Y., Dahlgaard, J.O., Hansen, J.H. & Hansen, K.M. (2015). Valg: sådan kan kampagner få flere til at stemme. *Politologisk Årbog*. pp. 94-97.

Bhatti, Y., Dahlgaard, J.O., Hansen, J.H. & Hansen, K.M. (2014). Forskere og studerende banker – måske – valgdeltagelsen op. *Med Andre Ord*. 1(2):30.

Bhatti, Y., Dahlgaard, J.O., Hansen, J.H. & Hansen, K.M. (2014). Europa-Parlamentsvalget var de højtuddannedes fest. *Politiken*, 10. December.

Bhatti, Y., Dahlgaard, J.O., Hansen, J. H. & Hansen, K. M. (2013) Felteksperimenter som metode til at skabe bedre evidens. *Administrativ Debat*, 3:16-18.

Bhatti, Y., Dahlgaard, J.O., Hansen, J.H. & Hansen, K.M. (2013) AKTUEL GRAF 9: Stemmeberetigede opdelt efter herkomst i kommunerne ved KV13. Center for Valg og Partier, Institut for Statskundskab, Københavns Universitet.

Bhatti, Y., Dahlgaard, J.O., Hansen, J.H., & Hansen, K.M. (2013) AKTUEL GRAF 8: Stemmeberetigede og unge førstegangsvælgere i kommunerne ved KV13. Center for Valg og Partier, Institut for Statskundskab, Københavns Universitet.

Bhatti, Y., Dahlgaard, J.O., Hansen, J.H., Hansen, K.M & Olsen, M.M. (2013). Kommunalvalgets stemmekrise: Ingen garanti for at flere brevstemmer er løsningen. *Ræson*, 1. November 2013.

Bhatti, Y., Hansen, K.M & Kjær, U. (2017). Forskere: Nydanskere er underrepræsenterede i kommunalbestyrelserne, *Altinget*, 25. oktober 2017.

Bhatti, Y., Hansen, K.M., & Wass, H. (2014). Electoral turnout for young people peaks immediately after their enfranchisement then falls sharply. *EUROPP, LSE*. <http://bit.ly/1nkIoss>.

Bhatti, Y., Hansen, K.M. & Pedersen, D.G. (2010). De fattige stemmer ikke. *Danske Kommuner*, 33: 20-22.

Bhatti, Y. & Hansen, K.M. (2010). Unge mænd vælger sofaen. *Politiken*. Feature article. 27 August.

Bhatti, Y. & Hansen, K.M (2010). Tilbageslag for den demokratiske integration - valgdeltagelsen falder". Aktuel graf nr. 5. Center for Valg og Partier (CVAP). Aktuel Graf Serien. [www.cvap.polsci.ku.dk](http://www.cvap.polsci.ku.dk).

## Referencer

- Bhatti, Y. & Hansen, K.M (2017) Valgdeltagelsen blandt ikke-vestlige indvandrere og efterkommere. *Politica*. 49(3): 249-272.
- Bhatti, Y. & Hansen, K.M. (2012a) Leaving the Nest and the Social Act of Voting: Turnout among First-Time Voters. *Journal of Elections, Public Opinion and Parties*. 22(4): 380-406.
- Bhatti, Y. & Hansen, K.M. (2012b) Retiring from Voting: Turnout among Senior Voters. *Journal of Elections, Public Opinion and Parties*. 22(4): 479-500.
- Bhatti, Y., Dahlgaard, J.O., Hansen, J. H. & Hansen, K.M. (2014) Hvem stemte og hvem blev hjemme? Valgdeltagelsen ved kommunalvalget 19. november 2013. Beskrivende analyser af valgdeltagelsen baseret på registerdata. *CVAP Working papers Series CVAP 2/2014*.
- Bhatti, Y., Dahlgaard, J.O., Hansen, J.H. & Hansen, K.M. (2017a) Valgdeltagelsen. pp. 131-150 in K.M. Hansen & R. Stubager (eds.) *Oprør fra udkanten. Folketingsvalget 2015*. København: DJØF forlag.
- Bhatti, Y., Dahlgaard, J.O., Elklit, J. & Hansen, K.M. (2017b) Hvorfor steg valgdeltagelsen?. pp. 113-132 in J. Elklit, C. Elmelund-Præstekjær & U. Kjær (eds.) *KV13. Analyser af kommunalvalget 2013*. Odense: University of Southern Denmark Press.
- Bhatti, Y., Dahlgaard, J.O., Hansen, J.H. & Hansen, K.M. (2018) Core and Peripheral Voters: Predictors of Turnout Across Three Types of Danish Elections. *Political Studies*, Online early access.
- Bhatti, Y., Hansen, K.M. & Wass, H. (2012) The relationship between age and turnout: A roller-coaster ride. *Electoral Studies*. 31(3): 588-593.
- Dahlgaard, J. O. (2017) Trickle-up political socialization: The causal effect on turnout of parenting a newly enfranchised voter. *American Political Science Review*. Online early access.
- Dahlgaard, J.O., Hansen, J.H., Hansen, K.M. & Bhatti, Y. (2018) Bias in self-reported voting and how it distorts turnout models: Disentangling non-response bias and over-reporting among Danish voters. R&R in *Political Analysis*.
- Elklit, J., Møller, B., Svensson, P. & Togeby, L. (2000) Hvem stemmer-og hvem stemmer ikke?: En analyse af valgdeltagelsen i København og Århus ved kommunalbestyrelsesvalgene i 1997: Magtudredningen.
- Elklit, J., Møller, B., Svensson, P. & Togeby, L. (2005) Gensyn med sofavælgerne. Valgdeltagelse i Danmark, Århus: Århus Universitetsforlag.
- Hansen, J. H. (2017). Skolevalg 2017. CVAP Working papers Series CVAP 2/2017.
- Hansen, J.H., Hansen, K.M. & Levinsen, K. (2015) Skolevalg 2015. En kvantitativ evaluering af elevernes oplevelse og udbytte af Skolevalg. CVAP Working papers Series CVAP 3/2015.

## Om forfatteren

Kasper Møller Hansen, ph.d., er professor ved Institut for Statskundskab, Københavns Universitet. Han forsker bl.a. i holdningsdannelse, vælgeradfærd og valgdeltagelse. Han er forskningsleder af det indeværende forskningsprojektet om valgdeltagelse. Desuden har han siden 2014 været leder af den Danske Nationale Valgundersøgelse (DNES). Han har senest blandt andet publiceret bøgerne *Oprør fra udkanten* (2017, medforfattet), DJØFs Forlag, *The Nordic Voter* (2014, medforfattet), ECPR-Press, *Krisevalg* (2014, medforfattet) og *Folketingsvalgkampen 2011 i perspektiv* (2014, medforfattet), DJØFs Forlag. Desuden har han publiceret en lang række artikler i blandt andet *British Journal of Political Science*, *Political Behavior*, *Political Communication*, *European Journal of Political Research*, *West European Politics*, *European Union Politics*, *Public Choice*, *Electoral Studies*, *Political Studies*, *American Journal of Evaluation*, *Party Politics*, *Worlds Political Science*, *Acta Politica*, *Journal of Elections*, *Public Opinion and Parties*, *International Journal of Public Opinion Research*, *Scandinavian Political Studies*, *Public Administration*, *Social Forces*, *International Migration Review*, *Journal of Information Technology & Politics*, *Politica*, *Økonomi & Politik* og *Metode & Data*. Se [www.kaspermhansen.eu](http://www.kaspermhansen.eu) for yderligere information.