

Prescrição de caminhada não supervisionada, risco cardiovascular e aptidão física

CDD. 20.ed. 616.12
796.07

Andréia Cristiane Carrenho QUEIROZ*
Leandro Campos de BRITO*
Mayara Alves dos SANTOS*
Rafael Yokoyama FECCHIO*
Ana Luiza Bonilha STOCCO*
Alan Irwin BEZERRA*
Andreza Aguida Pereira CAVALI*
Bruno Timóteo MODESTO*
Crivaldo Gomes CARDOSO JUNIOR**
Teresa BARTHOLOMEU*
Tais TINUCCI*
Claudia Lúcia de Moraes FORJAZ*

*Escola de Educação Física e Esporte, Universidade de São Paulo.

**Centro de Educação Física e Esporte, Universidade Estadual de Londrina.

Resumo

Objetivo: Avaliar, numa situação real de atuação prática, o efeito da prescrição individualizada de caminhada sem supervisão da prática sobre o risco cardiovascular e a aptidão física de usuários de um parque público. **Métodos:** 186 sujeitos (62 ± 10 anos) foram orientados a caminhar pelo menos 3x/sem, por 30 min, com intensidade de 50 a 80% da frequência cardíaca de reserva e a fazer alongamentos antes e após a caminhada. A aptidão física e os fatores de risco cardiovascular foram avaliados pré e pós-intervenção. A análise dos dados foi dividida em duas fases: 1) análise na amostra total; 2) análise nos indivíduos com fatores de risco alterados. Os dados foram comparados pelo teste t pareado. **Resultados:** Na amostra total, a aptidão física melhorou nos testes de marcha estacionária ($+8,1 \pm 14,5$ passos, $p < 0,05$), impulsão vertical ($+0,5 \pm 2,7$ cm, $p < 0,05$), flexibilidade lombar ($+1,1 \pm 4,7$ cm, $p < 0,05$) e flexibilidade de ombro ($+1,2 \pm 2,1$ cm, $p < 0,05$). Não ocorreram alterações nos fatores de risco cardiovascular, com exceção da redução da pressão arterial diastólica ($-0,9 \pm 6,0$ mmHg, $p < 0,05$). Entretanto, nos subgrupos com fatores alterados, observou-se reduções significantes das pressões arteriais sistólica e diastólica ($-13,3 \pm 16,9$ e $-5,8 \pm 8,3$ mmHg, $p < 0,05$, respectivamente) nos hipertensos, da colesterolemia total ($-19,5 \pm 33,5$ mg/dl, $p < 0,05$) nos hipercolesterolêmicos e da circunferência da cintura ($-1,0 \pm 4,7$ cm, $p < 0,05$) e do índice cintura-quadril ($-0,01 \pm 0,04$, $p < 0,05$) nos com obesidade central. **Conclusão:** Numa situação real de atuação, a prescrição de caminhada sem supervisão da prática foi efetiva em melhorar a aptidão física da amostra geral e em diminuir o risco cardiovascular específico dos indivíduos com fatores de risco.

PALAVRAS-CHAVE: Treinamento não supervisionado; Fatores de risco; Capacidade física.

Introdução

O avanço tecnológico, industrial e a praticidade do mundo moderno propiciam que o homem contemporâneo adote, cada vez mais, um estilo de vida sedentário¹. No Brasil, o inquérito populacional (VIGITEL) conduzido por telefone pelo Ministério da Saúde demonstrou que 14% da população adulta pratica menos de 10 min por dia de atividade física de qualquer tipo (lazer, ocupacional ou de locomoção)². A redução da prática física, no entan-

to, tem sido atribuída, principalmente, à redução acentuada das atividades físicas de lazer³. Neste sentido, no VIGITEL, apenas 30,3% dos adultos brasileiros relataram atingir os níveis de atividade física recomendados em atividades de lazer (150 min/semana de atividade física leve a moderada ou 75 min/semana de atividade vigorosa)².

A adoção do comportamento sedentário, além de influenciar negativamente os componentes da

aptidão física, reduzindo a flexibilidade, a capacidade aeróbica, a força e a resistência muscular⁴⁻⁵, está diretamente associada à maior prevalência de doenças crônico-degenerativas e dos fatores de risco que as determinam⁵. Por este motivo, a prática de atividade física tem sido recomendada para prevenir e tratar estes fatores, ajudando na redução da obesidade⁶, da pressão arterial (PA)⁷, do colesterol total (CT)⁸ e da glicemia⁹.

Para que estes benefícios sejam conseguidos é necessário que a população se torne ativa. Assim, discute-se como proporcionar esta prática à grande massa populacional sem, no entanto, onerar em demasiado o Estado e a população praticante, e sem submeter esta população a um eventual risco advindo da prática. Nesse sentido, os exercícios físicos não supervisionados aparecem como uma importante estratégia¹⁰. A caminhada, em especial,

destaca-se como opção devido a sua praticidade, fácil execução, baixo custo e baixo risco para a saúde⁵.

Embora os benefícios da caminhada supervisionada sobre a melhora da aptidão física e o controle dos fatores de risco cardiovascular (FRC) já estejam bem demonstrados¹¹ e os benefícios da caminhada não supervisionada também tenham sido observados em estudos especificamente desenhados para este fim¹², é importante verificar se estes efeitos são efetivamente verificados numa situação real de intervenção, ou seja, num projeto populacional de incentivo à prática de atividade física, no qual as variáveis intervenientes não são controladas. Desta forma, o objetivo do presente estudo foi avaliar a efetividade da prescrição individualizada de caminhada, sem a supervisão da execução, sobre os FRC e a aptidão física de frequentadores de um parque público.

Método

Foram incluídos neste estudo indivíduos adultos e idosos participantes do Projeto “Exercício e Coração”, que é realizado no Parque Fernando Costa, no município de São Paulo. Este projeto tem por objetivo estimular e dar subsídios para a prática segura de atividades físicas visando a melhora e manutenção da saúde e da qualidade de vida da população através da orientação de atividade física não supervisionada.

Os indivíduos envolvidos neste estudo permitiram a utilização de seus dados ao assinarem um termo de consentimento livre e esclarecido aprovado pelo Comitê de Ética da Escola de Educação Física e Esporte da Universidade de São Paulo (processo nº 2002/10).

Entre os anos de 2001 e 2010, 1030 voluntários foram avaliados no projeto. Destes, 204 retornaram para uma reavaliação e, dentre eles, 186 compareceram para esta reavaliação no prazo de dois e 18 meses da avaliação inicial (o tempo médio entre a avaliação e a reavaliação foi de 7,5 meses). Estes indivíduos compuseram a amostra total do estudo (FIGURA 1).

Para as avaliações, os indivíduos foram orientados a comparecer em jejum de 12 h e sem praticar exercícios físicos nas 24 h anteriores. Eles responderam

uma entrevista sobre seus dados pessoais e de saúde, e fizeram medidas antropométricas, metabólicas e de pressão arterial, além de testes de aptidão física. Ao término da avaliação, receberam uma prescrição para caminhar pelo menos três dias na semana, por pelo menos 30 min, numa intensidade leve a moderada, que poderia ser monitorada mantendo-se a frequência cardíaca entre 50 e 80% da frequência cardíaca de reserva ou caminhando o mais rápido possível desde que conseguissem falar frases longas sem interrupção para respirar. Além disso, os indivíduos foram orientados a fazer exercícios de alongamentos antes e após as caminhadas, o que poderia ser feito em aulas de 20 min oferecidas a todos ou pelo voluntário sozinho sem supervisão. Para isso, o voluntário recebia um folheto com exercícios básicos de alongamento. As três primeiras sessões de caminhada foram monitoradas para orientar a execução correta da prescrição, principalmente o controle da intensidade. Após um período de dois a quatro meses, eles foram convidados a retornar para uma reavaliação. Porém, por se tratar de uma situação real de atuação populacional, muitos não retornaram ou demoraram mais tempo para retornar, como exposto anteriormente.



FIGURA 1 - Fluxograma de seleção da amostra e procedimentos experimentais.

Medidas

A entrevista foi composta por questões sobre os dados pessoais (sexo, idade), dados clínicos (presença de sintomas, doenças cardiovasculares ou outras doenças, hereditariedade, tabagismo e uso regular de medicamentos) e histórico de atividade física praticada (se praticava alguma atividade, qual, quantas vezes por semana, por quanto tempo e em que intensidade).

As medidas antropométricas constaram da medida de peso (balança portátil, Welmy), estatura (estadiômetro simples) e circunferência da cintura (medida com uma fita métrica na altura da cicatriz umbilical) e do quadril (medida na região de maior diâmetro). O índice de massa corporal (IMC) foi calculado pelo quociente entre o peso e o quadrado da estatura e, o índice cintura-quadril (ICQ) pelo do quociente entre as circunferências da cintura e do quadril¹³.

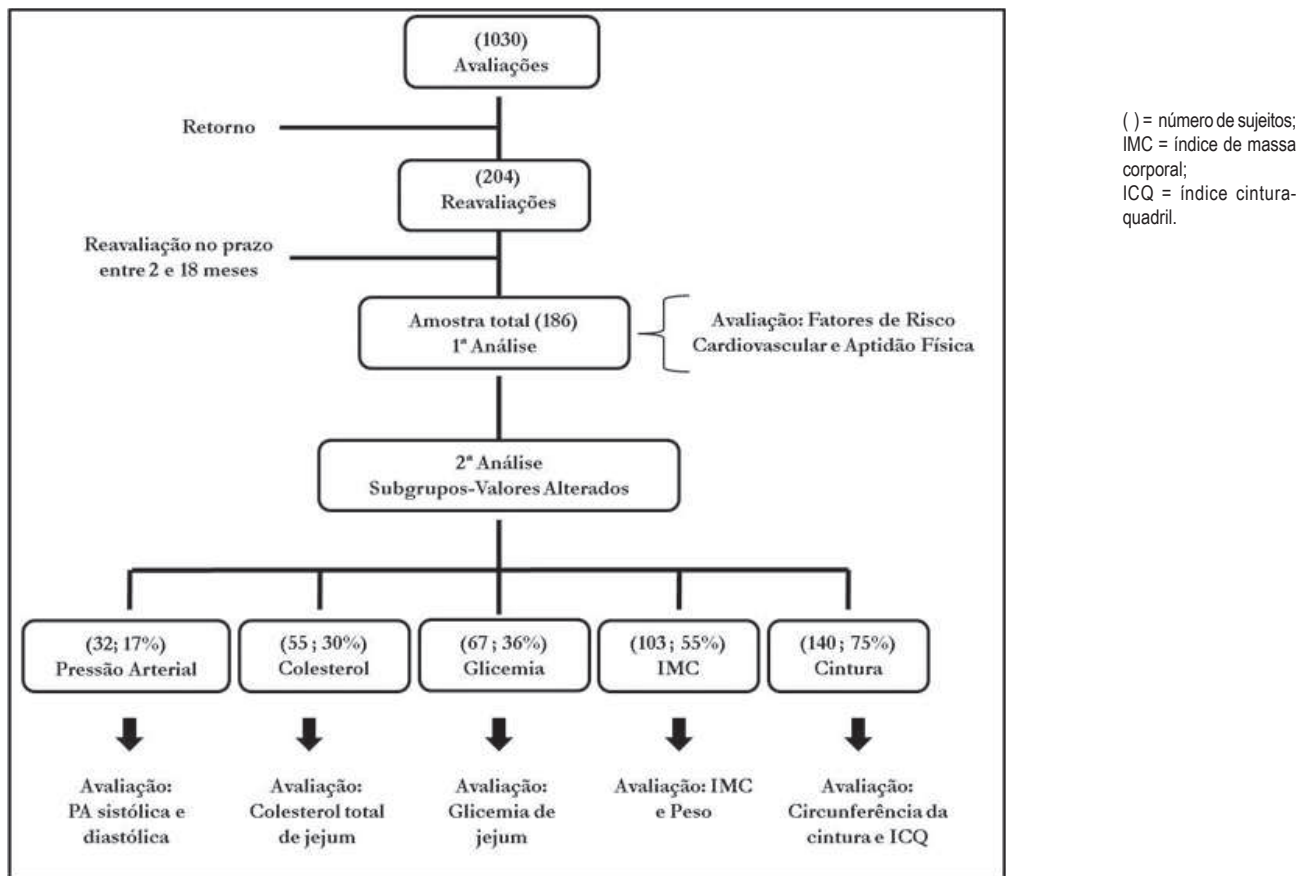
As medidas metabólicas constaram de coleta de sangue para a avaliação do CT e da glicemia de jejum através de amostras sanguíneas obtidas por punção digital e analisadas por monitores automáticos de colesterol (Accutrend® GC - Roche) e de glicose (Advantage II, Roche), respectivamente¹⁴⁻¹⁵.

A medida da PA foi realizada pelo método auscultatório, empregando-se um esfigmomanômetro aneróide devidamente calibrado. A medida foi realizada três vezes após 5 min de repouso sentado, seguindo-se as recomendações das Diretrizes Nacionais de Hipertensão¹⁶.

A aptidão física foi avaliada por testes de aptidão aeróbica, muscular e de flexibilidade. Os indivíduos que relataram ter sintomas sugestivos de doenças cardiovasculares, os cardiopatas e aqueles com valores de PA sistólica/diastólica $\geq 160/105$ mmHg não realizaram os testes de aptidão aeróbica e muscular.

A aptidão aeróbica foi avaliada no teste de marcha estacionária. Nele, os voluntários realizaram o maior número de passos sem deslocamento num período de 2 min, elevando alternadamente os joelhos na altura do ponto médio entre a crista ilíaca e a patela¹⁷.

A aptidão muscular foi avaliada nos membros superiores e inferiores. Para avaliar a força de membros superiores, os indivíduos realizaram o teste de flexão de cotovelo. Para tanto, eles permaneceram sentados em uma cadeira confortável e realizaram, com o braço dominante, o maior número de repetições possíveis do movimento de flexão e extensão de cotovelo num período de 30 segundos.

Durante o exercício, as mulheres seguraram um peso de 2 kg e os homens de 4 kg¹⁷. A força de membros inferiores foi avaliada através do teste de impulsão vertical, no qual os voluntários realizaram três saltos verticais sem o auxílio dos membros superiores, que permaneceram estendidos e imóveis acima da cabeça. Foi anotada a maior altura saltada¹⁸.

Os testes de flexibilidade avaliaram a flexibilidade de ombros e lombar. Para avaliar a flexibilidade de ombros os voluntários posicionaram a mão de preferência atrás do ombro correspondente com a palma da mão direcionada para as costas, buscando-se atingir o ponto mais baixo. Ao mesmo tempo, apoiaram o dorso da mão oposta nas costas por baixo da axila, tentando juntar as duas mãos nas costas. Foi considerada a distância existente entre as pontas dos dedos médios alinhados, que recebeu sinal negativo quando as mãos não se encontraram e positivo quando houve sobreposição dos dedos¹⁷. A flexibilidade lombar foi avaliada pelo teste de sentar e alcançar de Wells e Dillon. Os indivíduos sentaram com os joelhos e braços estendidos e flexionaram o tronco à frente, deslizando as mãos sobre uma fita métrica até o ponto mais distante. Foi considerado o maior valor alcançado em três tentativas¹⁹.

Análise dos dados

Os dados foram analisados em duas etapas (FIGURA 1):

1ª análise - Nesta análise, foi avaliado o efeito da caminhada não supervisionada sobre as variáveis hemodinâmicas, metabólicas, antropométricas e de aptidão física da amostra total (n = 186).

Resultados

A amostra total apresentou idade média de 62 ± 10 anos, variando de 33 a 85 anos. As características da amostra estão apresentadas na TABELA 1. Observa-se um alto risco cardiovascular na população avaliada devido à alta prevalência de doenças e fatores de risco cardiovasculares relatados pelos voluntários.

Os efeitos da caminhada não supervisionada sobre os FRC e a aptidão física na amostra total (1ª análise) estão apresentados na TABELA 2. Com relação aos FRC, apenas a PA diastólica diminuiu significativamente entre a avaliação e a reavaliação. Por outro lado, todas as variáveis relacionadas à aptidão física, com exceção da força de membros superiores, melhoraram significativamente na reavaliação.

2ª análise - Nesta análise, foi avaliado o efeito da caminhada não supervisionada em subgrupos de indivíduos que apresentavam determinado FRC alterado na avaliação. A análise do efeito da caminhada, em cada subgrupo, abrangeu, exclusivamente, o fator que estava alterado. Os subgrupos avaliados foram:

a) Indivíduos com PA alterada - PA sistólica e/ou diastólica > 130/85 mmHg¹⁶ - n = 132;

b) Indivíduos com CT alterado - CT de jejum > 200 mg/dl¹⁵ - n = 55;

c) Indivíduos com glicemia alterada - glicemia de jejum > 100 mg/dl¹⁴ - n = 67;

d) Indivíduos com excesso de peso - IMC > 25 kg/m²¹³ - n = 103;

e) Indivíduos com obesidade central - circunferência da cintura > 94 e 80 cm para homens e mulheres, respectivamente¹³ - n = 140.

Análise estatística

A distribuição dos dados foi testada pelos testes de Shapiro-Wilk e Kolmogorov-Smirnov, quando a amostra foi inferior ou superior a 50 indivíduos, respectivamente.

Para as análises inferenciais, os valores absolutos obtidos na avaliação e na reavaliação foram comparados pelo teste t pareado, quando a variável apresentou distribuição normal, ou pelo teste de Wilcoxon, quando sua distribuição não foi normal. Adotou-se o nível de significância de p < 0,05.

Todas as análises foram realizadas no pacote estatístico SPSS for Windows (Statistical Package for Social Sciences, version 13.0, Chicago, IL, USA). Os resultados estão apresentados como média ± DP.

Na TABELA 3 estão apresentados os resultados da 2ª análise. No subgrupo com PA alterada, tanto a PA sistólica quanto diastólica diminuíram significativamente. No subgrupo com colesterolemia alterada, a concentração de colesterol total diminuiu significativamente. No subgrupo com glicemia alterada, nenhuma modificação significativa foi observada. No subgrupo com excesso de peso, a massa corporal e o IMC tenderam a diminuir (p = 0,051 e 0,067, respectivamente) e, no grupo com obesidade central, tanto a circunferência da cintura quanto o índice cintura quadril reduziram significativamente.

TABELA 1 - Características gerais da amostra na avaliação.

Perfil da Amostra (N = 186)	N (%)
Sexo	
Homens	46 (24,7%)
Mulheres	140 (75,3%)
Faixa Etária	
30 a 40 anos	6 (3,2%)
40 a 60 anos	73 (39,5%)
Mais de 60 anos	106 (57,3%)
Doenças Conhecidas	
Cardiopatia relatada	28 (15,1%)
Fatores de Risco Conhecidos	
Sexo/Idade (homens > 45 e mulheres > 55 anos)	150 (80,6%)
Hereditariedade (pai, mãe ou irmãos)	68 (36,6%)
Tabagismo Atual ou nos último 6 meses	10 (5,4%)
Hipertensão (diagnóstico médico ou medicamento)	65 (34,9%)
Dislipidemia (diagnóstico médico ou medicamento)	69 (37,1%)
Diabetes (diagnóstico médico ou medicamento)	20 (10,8%)

TABELA 2 - Efeito da caminhada não supervisionada acompanhada de exercícios de alongamento sobre os fatores de risco cardiovasculares e a aptidão física de usuários de um parque público.

Variáveis	N	Avaliação	Reavaliação	p	
Fatores de Risco Cardiovascular					* diferente da avaliação (p < 0,05); PA = pressão arterial; IMC = índice de massa corporal; ICQ = índice cintura-quadril; mmss = membro superiores; mmii = membros inferiores. Média ± DP.
PA sistólica (mmHg)	154	126 ± 16	124 ± 1,6	0,187	
PA diastólica (mmHg)	159	80 ± 9	79 ± 8 *	0,017	
Colesterolemia (mg/dl)	129	197 ± 31	195 ± 30	0,428	
Glicemia (mg/dl)	157	100 ± 16	102 ± 17	0,052	
Peso (kg)	153	66,9 ± 11,6	66,9 ± 11,4	0,906	
IMC (kg/m ²)	160	26,6 ± 3,8	26,6 ± 3,8	0,297	
Cintura (cm)	162	93,7 ± 11,4	93,3 ± 10,9	0,330	
ICQ	161	0,92 ± 0,07	0,91 ± 0,07	0,492	
Aptidão Física					
Marcha (passos)	153	100 ± 21	108 ± 12 *	0,000	
Flexibilidade lombar (cm)	161	23,6 ± 9,3	24,7 ± 9,6 *	0,002	
Flexibilidade de ombro (cm)	152	-1,12 ± 7,39	0,11 ± 7,57 *	0,000	
Resistência de mmss (rep)	150	19,8 ± 4,8	20,1 ± 4,5	0,275	
Força de mmii (cm)	140	17,6 ± 5,8	18,1 ± 6,0 *	0,028	

TABELA 3 - Efeito da caminhada não supervisionada sobre os fatores de risco cardiovascular alterados em subgrupos de indivíduos com fatores específicos modificados.

Fator Alterado	Variáveis	N	Avaliação	Reavaliação	p
PA	PA sistólica (mmHg)	32	151 ± 19	137 ± 16 *	0,000
	PA diastólica (mmHg)	32	94 ± 7	88 ± 7 *	0,000
Colesterol	Colesterolemia (mg/dl)	55	228 ± 25	209 ± 34*	0,000
Glicemia	Glicemia (mg/dl)	67	113 ± 16	114 ± 19	0,951
Excesso de peso	Peso (kg)	103	74,8 ± 10,3	73,3 ± 10,1	0,051
	IMC (kg/m ²)	103	28,9 ± 3,0	28,7 ± 3,1	0,067
Obesidade Central	Cintura (cm)	140	96,6 ± 10,0	95,6 ± 10,3*	0,011
	ICQ	139	0,93 ± 0,06	0,92 ± 0,07*	0,043

* diferente da avaliação (p < 0,05);
PA = pressão arterial;
IMC = índice de massa corporal;
ICQ = índice cintura-quadril.
Média ± DP.

Discussão

Os principais resultados deste estudo foram que a prescrição individualizada de caminhada sem supervisão da prática foi efetiva em: a) melhorar a aptidão física da amostra geral; b) proporcionar benefícios específicos sobre os FRC em indivíduos que apresentavam fatores alterados.

Efeito da caminhada não supervisionada sobre a aptidão física

No presente estudo, a intervenção proposta aumentou a capacidade aeróbica, a flexibilidade lombar e de ombros e a força muscular de membros inferiores dos usuários do parque. Estes resultados demonstram que, mesmo em condições reais de intervenção e sem um controle de variáveis intervenientes, a prescrição da prática de caminhada realizada sem supervisão é efetiva para melhorar a aptidão física de uma população que frequenta locais públicos, como um parque.

O aumento da aptidão aeróbica com o treinamento aeróbico supervisionado é a adaptação clássica⁴. Estudos especificamente desenhados para verificar o efeito de programas não supervisionados de treinamento aeróbico também têm consistentemente demonstrado benefícios sobre a aptidão aeróbica. KING et al.²⁰ observaram aumento em torno de 5% nesta aptidão com o treinamento não supervisionado. Este resultado é um pouco menor que o encontrado no presente estudo (8,1%). Cabe destacar, entretanto, que os testes aplicados para avaliar esta capacidade foram diferentes entre os estudos, o que pode limitar a comparação dos resultados.

Quanto à flexibilidade, houve melhora de 5% na flexibilidade lombar e de 1,23 cm na flexibilidade de ombros. Estes valores são um pouco inferiores aos observados em outros estudos empregando programas não supervisionados de exercícios²¹⁻²². FARINATTI et al.²¹ observaram aumento de 13% na flexibilidade lombar após um período de treinamento não supervisionado em casa. De forma semelhante, PANISI et al.²² observaram aumento de 1,66 cm na flexibilidade de ombros. Os menores valores observados no presente estudo podem se dever ao fato da prescrição dada aos voluntários enfatizar a caminhada e não especificamente os exercícios de alongamento, apesar destes exercícios serem estimulados e, inclusive, poderiam ser feitos em aulas. É interessante observar, no entanto, que mesmo sem uma prescrição específica para o ganho de flexibilidade, esta melhora ocorreu, o que sugere que um incentivo já pode trazer benefícios em condições reais de atuação populacional.

Embora a prescrição tenha incluído apenas caminhada e alongamento, foi possível observar melhora da força de membros inferiores. Existem evidências que a prática de caminhada pode aumentar a força de membros inferiores em indivíduos idosos²³, embora ganhos maiores sejam obtidos com o treinamento resistido²⁴.

Cabe ressaltar que não houve aumento da resistência de membros superiores, o que já era esperado, visto que a prescrição de caminhada e alongamentos não visava a melhora desta capacidade física. De fato, a variável resistência de membros superiores pode ser considerada uma variável controle neste estudo e, neste sentido, a ausência de efeitos sobre

ela fortalece o pressuposto de que os efeitos positivos encontrados nas outras capacidades físicas decorreram da intervenção realizada e não de outros fatores, como a adaptação aos testes ou o passar do tempo, entre outros.

Efeito da caminhada não supervisionada sobre os fatores de risco cardiovascular

Na amostra total, a caminhada não supervisionada não promoveu efeitos sobre os FRC, exceto a PA diastólica que diminuiu após o período de intervenção. A ausência de efeito sobre estes fatores pode estar associada aos baixos níveis iniciais destes fatores quando considerada a amostra como um todo. É sabido que indivíduos que possuem FRC em níveis normais apresentam alterações menos expressivas destes fatores em resposta à prática de exercícios físicos^{8, 25}.

Considerando-se a PA, apenas 17% da amostra apresentavam valores de PA alterados na avaliação. De fato, diversos estudos sobre os efeitos do treinamento aeróbico supervisionado têm demonstrado que os efeitos hipotensores deste treinamento são maiores em indivíduos hipertensos ou com valores mais altos de PA²⁶. Este mesmo comportamento pode ser esperado após o treinamento não supervisionado¹² e, neste sentido, a redução significativa, tanto da PA sistólica quanto diastólica, no subgrupo que apresentava valores de PA elevados na avaliação corrobora com este conhecimento. De fato, neste subgrupo, o efeito hipotensor teve magnitude de 14 e 6 mmHg para PA sistólica e diastólica, respectivamente, o que é superior ao esperado após o treinamento supervisionado em hipertensos²⁶. Além disso, esta redução reflete uma redução significativa no risco de desenvolvimento de doença da artéria coronária e acidente vascular cerebral²⁵.

Considerando-se a colesterolemia, ela também não se alterou na amostra total, mas diminuiu significativamente no subgrupo com CT elevado. Novamente, apenas 30% da amostra total apresentavam valores de colesterol elevados, o que pode explicar a ausência de efeito devido aos baixos níveis iniciais, visto que o efeito do treinamento sobre o colesterol também é maior em sujeitos com níveis alterados²⁷. A redução encontrada no subgrupo com CT elevado foi de 8%, o que pode refletir uma importante cardioproteção, visto que a diminuição de 11% do CT diminui em 49% a chance de eventos coronarianos em cinco anos²⁸.

O programa de exercícios proposto não influenciou os níveis de glicemia nem na amostra total, nem nos indivíduos que possuíam esses níveis elevados. Este resultado pode parecer estranho a princípio, visto que é bastante aceito que programas de exercício aeróbico melhoram a sensibilidade à insulina e a tolerância à glicose, diminuindo a glicemia sanguínea em indivíduos com glicemia alterada⁹. Porém, outros estudos sem supervisão da atividade também não observaram redução significativa da glicemia^{22, 29}. Uma possível explicação para a ausência de efeito pode estar relacionada à forte influência da dieta na glicemia³⁰ o que não foi controlado no presente estudo. Estes resultados, portanto, sugerem que os programas de intervenção devam incluir uma atuação nutricional, principalmente se englobarem indivíduos com glicemia elevada.

Considerando o excesso de peso e a obesidade central, diferentemente dos outros FRC, a prevalência de alteração foi grande na população total (75%). Apesar disso, os efeitos da intervenção não foram observados na amostra total. No entanto, houve uma forte tendência à redução da massa corporal e do IMC nos indivíduos com excesso de peso e houve diminuição significativa da circunferência da cintura e do índice cintura-quadril nos sujeitos com obesidade central. Há evidências na literatura que a atividade física realizada com intensidade moderada e volume entre 150 e 250 minutos por semana seja efetiva para a manutenção ou redução do peso corporal⁶. No presente estudo, o volume de treinamento foi suficiente para manter a massa corporal e diminuir a obesidade central. Possivelmente, a ausência de controle ou orientação dietética tenha impedido um efeito mais expressivo sobre o IMC, visto que o controle da dieta alimentar parece ser imprescindível em programas que almejam a redução do peso corporal¹³. É interessante, no entanto, apontar que houve redução dos índices de obesidade central da mesma forma que em outros estudos não supervisionados^{12, 21}. Esta redução é de suma importância, uma vez que o acúmulo de gordura nesta região está diretamente associado à ocorrência de disfunções metabólicas¹³.

Analisando-se em conjunto todos os efeitos da intervenção proposta sobre os FRC é possível sugerir que a prescrição de caminhada quando realizada sem supervisão numa situação real de intervenção populacional e, portanto, sem controle de fatores intervenientes foi efetiva em reduzir o risco cardiovascular dos indivíduos que possuíam este risco aumentado, através da atuação na redução específica do fatores de risco presente.

Limitações

Na ciência, os conhecimentos precisam ser testados translacionalmente³¹. Assim, conhecimentos obtidos na pesquisa básica, precisam ser testados em pesquisas aplicadas e, posteriormente, precisam ser testados em situações reais de prática. Obviamente, em cada um destes níveis, as pesquisas apresentam graus de controle e limitações diferentes. O estudo exposto neste artigo refere-se ao terceiro tipo, ou seja, à testagem de um conhecimento, o efeito da caminhada sobre os FRC e aptidão física, numa situação real de prática em nível populacional. Este tipo de estudo apresenta diversas limitações metodológicas, impostas pela situação real, que impede o controle de variáveis intervenientes, mas, por outro lado, aumenta expressivamente a validade ecológica dos achados. Assim, os resultados precisam ser interpretados à luz deste tipo de estudo.

Neste sentido, no presente estudo, as coletas duraram vários anos, de modo que diferentes avaliadores participaram da coleta em momentos diferentes não sendo possível avaliar a reprodutibilidade de dados entre eles. No entanto, todos passaram por treinamento prévio seguido de avaliação de sua performance para garantir a padronização das medidas e reduzir a variação interobservador. Por se tratar de uma atuação real, não foi possível, por questões éticas, a realização de um grupo controle sem exercício tendo em vista os benefícios esperados desta prática. Da mesma forma, não foi possível controlar variáveis como dieta, medicamentos ou mesmo outras atividades que os

sujeitos quisessem realizar. No entanto, estes aspectos caracterizam a validade ecológica do estudo, ou seja, a intervenção obteve seus efeitos mesmo sem controlar as variáveis intervenientes. Em relação aos aspectos metodológicos, por ser um estudo populacional feito num parque público, os testes foram escolhidos em função das condições do local e da população. Outros testes poderiam ter trazido informações adicionais ou mais precisas, mas não puderam ser realizados. Como era um projeto de participação voluntária, os participantes nem sempre cumpriam todas as etapas do projeto, o que resultou em grande diferença de número de sujeitos entre as avaliações e as reavaliações e no tempo entre a avaliação e a reavaliação. Por ser um trabalho não supervisionado, a prática da caminhada foi controlada pelos próprios voluntários, de modo que não se pode garantir se a prescrição foi realmente seguida (frequência, duração e intensidade), embora todos os voluntários relataram tê-la seguido, pelo menos parcialmente.

Com base nos resultados pode-se concluir que a prescrição de caminhada sem supervisão da prática, quando realizada numa situação real de intervenção populacional, foi efetiva em melhorar a aptidão física da amostra geral e em reduzir o risco cardiovascular específico de sujeitos com fatores de risco alterados. Estes resultados demonstram a eficácia deste tipo de atuação na melhora da aptidão física e redução do risco cardiovascular da população, sugerindo que programas deste tipo devam ser estimulados em locais públicos de prática física.

Abstract

Unsupervised walking prescription, cardiovascular risk and physical fitness

Objective: To evaluate, at a real practical condition, the effects of individualized prescription of walking without supervision of practice on cardiovascular risk and fitness in users of a public park. Methods: One hundred, eighty six subjects (62 ± 10 years) were instructed to walk at least 3 times/week, during 30min, at an intensity of 50-80% of heart rate reserve and encouraged to realize stretching exercises before and after walking. Physical fitness and cardiovascular risk factors were evaluated pre and post-intervention. Data analyze was divided in 2 phases: 1) role sample analysis; and 2) analysis on subjects with altered cardiovascular risk factors. Data were compared by paired t test. Results: Considering the whole sample, physical fitness improved in the following tests: stationary gate (8.1 ± 14.5 paces, $p < 0.05$), vertical jump (0.5 ± 2.7 cm, $p < 0.05$), lumbar flexibility (1.1 ± 4.7 cm, $p < 0.05$) and shoulder flexibility (1.2 ± 2.1 cm, $p < 0.05$). No significant change was observed in cardiovascular risk factors, excepted by a reduction on diastolic blood pressure (-0.9 ± 6.0 mmHg, $p < 0.05$). On the other hand, considering the subjects with altered cardiovascular risk factors, a significant reduction was observed on systolic and diastolic blood pressures (-13.3 ± 16.9 and -5.8 ± 8.3 mmHg, $p < 0.05$, respectively)

in hypertensive subjects, on total cholesterol (-19.5 ± 33.5 mg/dl, $p < 0.05$) in hypercholesterolemic subjects, and on waist circumference (-1.0 ± 4.7 cm, $p < 0.05$) and waist-hip index (0.01 ± 0.04 , $p < 0.05$) in subjects with central obesity. Conclusion: Under real practical circumstances, the prescription of unsupervised walking was effective in improving physical fitness in general sample and in reducing the specific cardiovascular risk in subjects who have altered cardiovascular risk factors.

KEY WORDS: Unsupervised training; Risk factors; Physical capacity.

Referências

1. Florindo AA, Guimaraes VV, Cesar CL, et al. Epidemiology of leisure, transportation, occupational, and household physical activity: prevalence and associated factors. *J Phys Act Health*. 2009;6:625-32.
2. Brasil. Ministério da Saúde. VIGITEL Brasil 2011: vigilância de fatores de risco para doenças crônicas por inquérito telefônico. Brasília: Ministério da Saúde; 2012.
3. Gomes VB, Siqueira KS, Sichiari R. Atividade física em uma amostra probabilística da população do Município do Rio de Janeiro. *Cad Saude Publica*. 2001;17:969-76.
4. Baker MK, Atlantis E, Fiatarone Singh MA. Multi-modal exercise programs for older adults. *Age and ageing*. 2007;36:375-81.
5. Leon A. Physical activity and cardiovascular health: a national consensus. Champaign: Human Kinetics; 1997.
6. Donnelly JE, Blair SN, Jakicic JM, Manore MM, Rankin JW, Smith BK. American College of Sports Medicine Position Stand. Appropriate physical activity intervention strategies for weight loss and prevention of weight regain for adults. *Med Sci Sports Exerc*. 2009;41:459-71.
7. Alves LL, Forjaz CL. Influência da intensidade e do volume do treinamento aeróbico na redução da pressão arterial de hipertensos. *Rev Bras Ciênc Mov*. 2007;15:115-22.
8. Lamarche B, Despres JP, Pouliot MC, et al. Is body fat loss a determinant factor in the improvement of carbohydrate and lipid metabolism following aerobic exercise training in obese women? *Metabolism*. 1992;41:1249-56.
9. Sigal RJ, Kenny GP, Wasserman DH, Castaneda-Sceppa C, White RD. Physical activity/exercise and type 2 diabetes: a consensus statement from the American Diabetes Association. *Diabetes Care*. 2006;29:1433-8.
10. Carlson JJ, Johnson JA, Franklin BA, VanderLaan RL. Program participation, exercise adherence, cardiovascular outcomes, and program cost of traditional versus modified cardiac rehabilitation. *Am J Cardiol*. 2000;86:17-23.
11. Cornelissen VA, Fagard RH. Effects of endurance training on blood pressure, blood pressure-regulating mechanisms, and cardiovascular risk factors. *Hypertension*. 2005;46:667-75.
12. Nunes AP, Rios AC, Cunha GA, Barretto AC, Negrao CE. Efeitos de um programa de exercício físico não-supervisionado e acompanhado a distância, via internet, sobre a pressão arterial e composição corporal em indivíduos normotensos e pré-hipertensos. *Arq Bras Cardiol*. 2006;86:289-96.
13. Associação Brasileira para o Estudo da Obesidade e da Síndrome Metabólica. Diretrizes Brasileiras de Obesidade. 3a ed. Itapevi: AC Farmacêutica; 2009.
14. American Diabetes Association. Diagnosis and classification of diabetes mellitus. *Diabetes Care*. 2012;35 Suppl 1:S64-S71.
15. Sposito AC, Caramelli B, Fonseca FA, et al. IV Diretriz Brasileira sobre Dislipidemias e Prevenção da Aterosclerose: Departamento de Aterosclerose da Sociedade Brasileira de Cardiologia. *Arq Bras Cardiol*. 2007;88 Suppl 1:2-19.
16. Sociedade Brasileira de Hipertensão. VI Diretrizes Brasileiras de Hipertensão Arterial. *Rev Hipertensão*. 2010;13.
17. Rikli R, Jones C. Development and validation of a functional fitness test for community-residing older adults. *J Aging Phys Act*. 1999;7:129-61.
18. Soares J. Medidas de força muscular. In: Matsudo V, organizador. Testes em ciências do esporte. 5a ed. São Caetano do Sul: CELAFISCS; 1995. p. 73-7.
19. Canadian Society for Exercise Physiology. The Canadian Physical Activity, Fitness & Lifestyle Approach: CSEP - Health-Related Appraisal & Counseling Strategy. 3rd ed. Ottawa: Health Canada; 2003.
20. King AC, Haskell WL, Taylor CB, Kraemer HC, DeBusk RF. Group- vs home-based exercise training in healthy older men and women: a community-based clinical trial. *JAMA*. 1991;266:1535-42.
21. Farinatti PT, Oliveira RB, Pinto VL, Monteiro WD, Francischetti E. Programa domiciliar de exercícios: efeitos de curto prazo sobre a aptidão física e pressão arterial de indivíduos hipertensos. *Arq Bras Cardiol*. 2005;84:473-9.

22. Panisi P, Pádua PR, Martins VMS, et al. Efeito da prescrição de caminhada sem supervisão da prática num parque público. *Rev Bras Ativ Fis Saúde*. 2012;17:423-33.
23. Simons R, Andel R. The effects of resistance training and walking on functional fitness in advanced old age. *J Aging Health*. 2006;18:91-105.
24. Ferketich AK, Kirby TE, Alway SE. Cardiovascular and muscular adaptations to combined endurance and strength training in elderly women. *Acta Physiol Scand*. 1998;164:259-67.
25. Chobanian AV, Bakris GL, Black HR, et al. The seventh report of the joint national committee on prevention, detection, evaluation, and treatment of high blood pressure. *JAMA*. 2003;289:2560-72.
26. Cornelissen VA, Smart NA. Exercise training for blood pressure: a systematic review and meta-analysis. *J Am Heart Assoc*. 2013. Epub 2013 Mar 26. doi: 10.1161/JAHA.112.004473. Pubmed PMID: 23525435.
27. Tran ZV, Weltman A, Glass GV, Mood DP. The effects of exercise on blood lipids and lipoproteins: a meta-analysis of studies. *Med Sci Sports Exerc*. 1983;15:393-402.
28. Trial of clofibrate in the treatment of ischaemic heart disease. Five-year study by a group of physicians of the Newcastle upon Tyne region. *Br Med J*. 1971;4:767-75.
29. Avery MD, Leon AS, Kopher RA. Effects of a partially home-based exercise program for women with gestational diabetes. *Obstet Gynecol*. 1997;89:10-5.
30. Ross R, Dagnone D, Jones PJ, et al. Reduction in obesity and related comorbid conditions after diet-induced weight loss or exercise-induced weight loss in men. A randomized, controlled trial. *Ann Intern Med*. 2000;133:92-103.
31. Curry SH. Translational science: past, present, and future. *BioTechniques*. 2008;44:ii-viii.

Agradecimentos

Os autores agradecem todos os voluntários que participaram deste estudo, à Administração do Parque Fernando Costa, à Associação de Ambientalistas e Amigos do Parque da Água Branca (ASSAMAPAB), ao Fundo Social do Estado de São Paulo e ao apoio financeiro da Pró-Reitoria de Cultura e Extensão da Universidade de São Paulo (Fundo de Extensão, Bolsa Aprendendo com Cultura e Extensão).

ENDEREÇO

Andreia Cristiane Carrenho Queiroz
Escola de Educação Física e Esporte - USP
Av. Prof. Mello Moraes, 65
05508-030 - São Paulo - SP - BRASIL
e-mail: andreiaqueiroz@usp.br

Recebido para publicação: 02/05/2013
Aceito: 28/08/2013