



TOMO I - POBLACIÓN. Anexo estadístico, gráfico y cartográfico

Situación económica y social de Castilla y León

2018



Consejo
Económico y Social
de Castilla y León

INFORME SOBRE LA SITUACIÓN ECONÓMICA Y SOCIAL DE CASTILLA Y LEÓN EN 2018

TOMO I - POBLACIÓN Anexo estadístico, gráfico y cartográfico

1. Evolución y distribución territorial de la población.	1
2. Evolución, procedencia y localización de la población extranjera residente	14
3 Movimientos migratorios.	25
4 Dinámica natural de la población.	39
5 Estructuras de la población por sexo y edad según provincias y tipología municipal.....	49
6 Los mayores municipios urbanos y sus periferias.	84
7 Castilla y León en el contexto nacional: cartografía de las principales variables demográficas	93

ANEXOS ESTADÍSTICOS, GRÁFICOS Y CARTOGRÁFICOS

1. Evolución y distribución territorial de la población.

Tabla 1.1
Evolución reciente de la población en España y las comunidades autónomas, 2013-2018

España CCAA	Año						Var 13-18		Extranjeros 2018	
	2013	2014	2015	2016	2017	2018	Total	%	Total	%
España	47.129.783	46.771.341	46.624.382	46.557.008	46.572.132	46.722.980	-406.803	-0,9	4.734.691	10,1
Andalucía	8.440.300	8.402.305	8.399.043	8.388.107	8.379.820	8.384.408	-55.892	-0,7	621.396	7,4
Aragón	1.347.150	1.325.385	1.317.847	1.308.563	1.308.750	1.308.728	-38.422	-2,9	136.692	10,4
Asturias	1.068.165	1.061.756	1.051.229	1.042.608	1.034.960	1.028.244	-39.921	-3,7	40.084	3,9
Baleares	1.111.674	1.103.442	1.104.479	1.107.220	1.115.999	1.128.908	17.234	1,6	192.861	17,1
Canarias	2.118.679	2.104.815	2.100.306	2.101.924	2.108.121	2.127.685	9.006	0,4	260.191	12,2
Cantabria	591.888	588.656	585.179	582.206	580.295	580.229	-11.659	-2,0	30.658	5,3
Castilla y León	2.519.875	2.494.790	2.472.052	2.447.519	2.425.801	2.409.164	-110.711	-4,4	123.575	5,1
Castilla-La Mancha	2.100.998	2.078.611	2.059.191	2.041.631	2.031.479	2.026.807	-74.191	-3,5	163.820	8,1
Cataluña	7.553.650	7.518.903	7.508.106	7.522.596	7.555.830	7.600.065	46.415	0,6	1.082.099	14,2
C. Valenciana	5.113.815	5.004.844	4.980.689	4.959.968	4.941.509	4.963.703	-150.112	-2,9	664.921	13,4
Extremadura	1.104.004	1.099.632	1.092.997	1.087.778	1.079.920	1.072.863	-31.141	-2,8	31.647	2,9
Galicia	2.765.940	2.748.695	2.732.347	2.718.525	2.708.339	2.701.743	-64.197	-2,3	92.558	3,4
Madrid	6.495.551	6.454.440	6.436.996	6.466.996	6.507.184	6.578.079	82.528	1,3	826.456	12,6
Murcia	1.472.049	1.466.818	1.467.288	1.464.847	1.470.273	1.478.509	6.460	0,4	202.432	13,7
Navarra	644.477	640.790	640.476	640.647	643.234	647.554	3.077	0,5	58.782	9,1
País Vasco	2.191.682	2.188.985	2.189.257	2.189.534	2.194.158	2.199.088	7.406	0,3	151.519	6,9
Rioja (La)	322.027	319.002	317.053	315.794	315.381	315.675	-6.352	-2,0	35.657	11,3
Ceuta	84.180	84.963	84.263	84.519	84.959	85.144	964	1,1	5.842	6,9
Melilla	83.679	84.509	85.584	86.026	86.120	86.384	2.705	3,2	13.501	15,6

(1) Porcentaje de población extranjera sobre población total.

Fuente: Estadística del Padrón Continuo (INE).

Tabla 1.2
Variación de la población en España y las comunidades autónomas 2017-2018

España CCAA	Población total			Población extranjera			% del total
	Residente		Var % 17-18	Residente		Var % 17-18	
	2017	2018		2017	2018		
España	46.572.132	46.722.980	0,32	4.618.581	4.734.691	2,51	9,92
Andalucía	8.379.820	8.384.408	0,05	620.006	621.396	0,22	7,40
Aragón	1.308.750	1.308.728	0,00	132.813	136.692	2,92	10,15
Asturias	1.034.960	1.028.244	-0,65	40.318	40.084	-0,58	3,90
Baleares	1.115.999	1.128.908	1,16	188.896	192.861	2,10	16,93
Canarias	2.108.121	2.127.685	0,93	249.414	260.191	4,32	11,83
Cantabria	580.295	580.229	-0,01	30.451	30.658	0,68	5,25
Castilla y León	2.425.801	2.409.164	-0,69	128.633	123.575	-3,93	5,30
Castilla-La Mancha	2.031.479	2.026.807	-0,23	168.112	163.820	-2,55	8,28
Cataluña	7.555.830	7.600.065	0,59	1.023.398	1.082.099	5,74	13,54
C. Valenciana	4.941.509	4.963.703	0,45	673.379	664.921	-1,26	13,63
Extremadura	1.079.920	1.072.863	-0,65	33.707	31.647	-6,11	3,12
Galicia	2.708.339	2.701.743	-0,24	87.966	92.558	5,22	3,25
Madrid	6.507.184	6.578.079	1,09	792.627	826.456	4,27	12,18
Murcia	1.470.273	1.478.509	0,56	201.255	202.432	0,58	13,69
Navarra	643.234	647.554	0,67	54.826	58.782	7,22	8,52
País Vasco	2.194.158	2.199.088	0,22	139.425	151.519	8,67	6,35
Rioja (La)	315.381	315.675	0,09	35.602	35.657	0,15	11,29
Ceuta	84.959	85.144	0,22	5.433	5.842	7,53	6,39
Melilla	86.120	86.384	0,31	13.320	13.501	1,36	15,47

Fuente: Estadística del Padrón Continuo (INE).

Tabla 1.3
Población en Castilla Y León por nacionalidad y provincias (2017-2018)

Provincias	Población total			Población extranjera			% del total	
	Residente		Var % 17-18	Residente		Var % 17-18	2017	2018
	2017	2018		2017	2018		2017	2018
Ávila	160.700	158.498	-1,37	10.284	9.141	-11,11	6,40	5,77
Burgos	358.171	357.070	-0,31	24.289	24.917	2,59	6,78	6,98
León	468.316	463.746	-0,98	18.245	18.493	1,36	3,90	3,99
Palencia	163.390	162.035	-0,83	6.080	6.288	3,42	3,72	3,88
Salamanca	333.603	331.473	-0,64	11.752	12.336	4,97	3,52	3,72
Segovia	154.184	153.342	-0,55	16.016	16.140	0,77	10,39	10,53
Soria	88.903	88.600	-0,34	6.754	6.973	3,24	7,60	7,87
Valladolid	521.130	519.851	-0,25	22.987	23.559	2,49	4,41	4,53
Zamora	177.404	174.549	-1,61	5.871	5.728	-2,44	3,31	3,28
Castilla y León	2.425.801	2.409.164	-0,69	122.278	123.575	1,06	5,04	5,13

Fuente: Estadística del Padrón Continuo (INE).

Figura 1.1
Evolución de la población en Castilla y León, 1991-2018

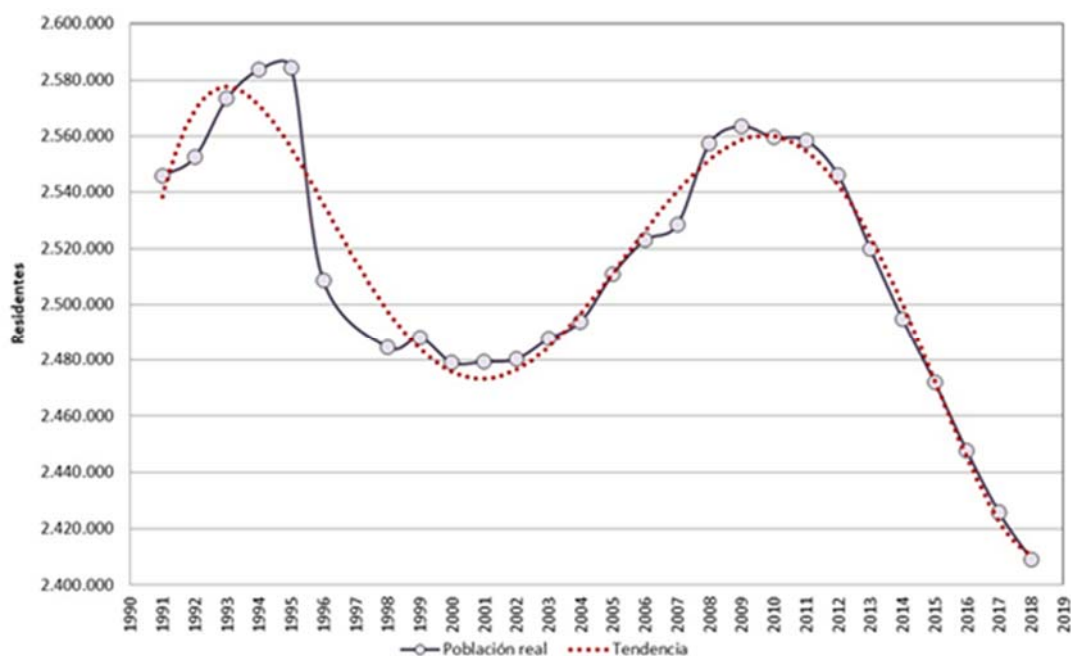

Fuente: Estadística del Padrón Continuo (INE).

Figura 1.2
Evolución comparada de la población en España y en Castilla y León mediante números índice (1991-2018)

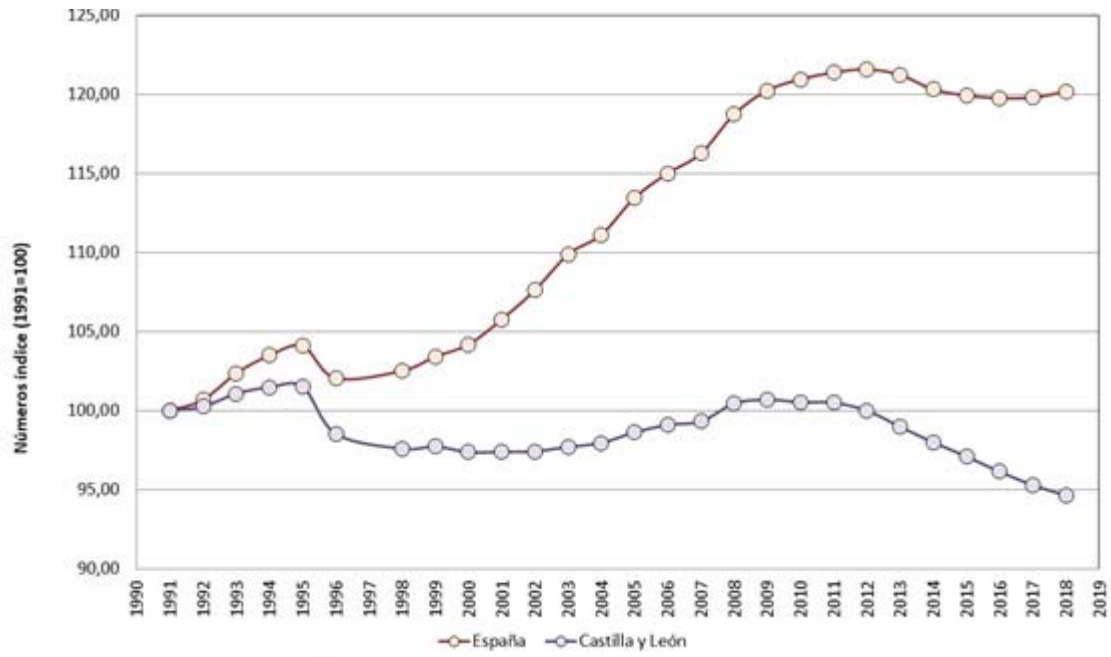

Fuente: Estadística del Padrón Continuo (INE).

Tabla 1.4

Evolución de la población en las provincias de Castilla y León, 1991-2018

Año	Av	Bu	Le	Pa	Sa	Sg	So	Va	Za	CyL
1991	174.378	352.772	525.896	185.479	357.801	147.188	94.537	494.207	213.668	2.545.926
1992	174.913	354.321	527.598	185.394	359.589	147.336	94.427	495.083	213.776	2.552.437
1993	176.358	358.038	530.773	186.049	363.072	148.076	94.731	501.515	214.705	2.573.317
1994	176.910	360.071	531.910	186.184	364.944	149.139	94.584	505.208	214.624	2.583.574
1995	176.791	360.677	532.706	186.035	365.293	149.653	94.396	504.583	214.273	2.584.407
1996	169.342	350.074	517.191	180.571	353.020	147.770	92.848	490.205	207.475	2.508.496
1998	167.132	346.355	506.365	179.623	349.550	146.755	91.593	492.029	205.201	2.484.603
1999	166.259	347.218	506.511	179.465	351.128	146.985	91.252	494.594	204.650	2.488.062
2000	164.991	347.240	502.155	178.316	349.733	146.613	90.911	495.690	203.469	2.479.118
2001	163.885	349.810	499.517	177.345	350.209	147.028	91.314	497.961	202.356	2.479.425
2002	165.138	352.723	496.655	176.125	347.120	149.286	91.487	501.157	200.678	2.480.369
2003	165.480	355.205	495.998	175.047	348.271	150.701	90.954	506.302	199.688	2.487.646
2004	166.108	356.437	492.720	173.990	350.984	152.640	91.652	510.863	198.524	2.493.918
2005	167.032	361.021	495.902	173.471	352.414	155.517	92.773	514.674	198.045	2.510.849
2006	167.818	363.874	498.223	173.153	353.110	156.598	93.503	519.249	197.492	2.523.020
2007	168.638	365.972	497.387	173.281	351.326	159.322	93.593	521.661	197.237	2.528.417
2008	171.815	373.672	500.200	173.454	353.404	163.899	94.646	529.019	197.221	2.557.330
2009	171.680	375.563	500.169	173.306	354.608	164.854	95.101	532.575	195.665	2.563.521
2010	171.896	374.826	499.284	172.510	353.619	164.268	95.258	533.640	194.214	2.559.515
2011	172.704	375.657	497.799	171.668	352.986	164.169	95.223	534.874	193.383	2.558.463
2012	171.265	374.970	494.451	170.713	350.564	163.701	94.522	534.280	191.612	2.546.078
2013	168.825	371.248	489.752	168.955	345.548	161.702	93.291	532.284	188.270	2.519.875
2014	167.015	366.900	484.694	167.609	342.459	159.303	92.221	529.157	185.432	2.494.790
2015	164.925	364.002	479.395	166.035	339.395	157.570	91.006	526.288	183.436	2.472.052
2016	162.514	360.995	473.604	164.644	335.985	155.652	90.040	523.679	180.406	2.447.519
2017	160.700	358.171	468.316	163.390	333.603	154.184	88.903	521.130	177.404	2.425.801
2018	158.498	357.070	463.746	162.035	331.473	153.342	88.600	519.851	174.549	2.409.164

Fuente: Estadística del Padrón Continuo (INE).

Figura 1.3
Variación decenal de la población provincial y regional en Castilla y León (2008-2018)

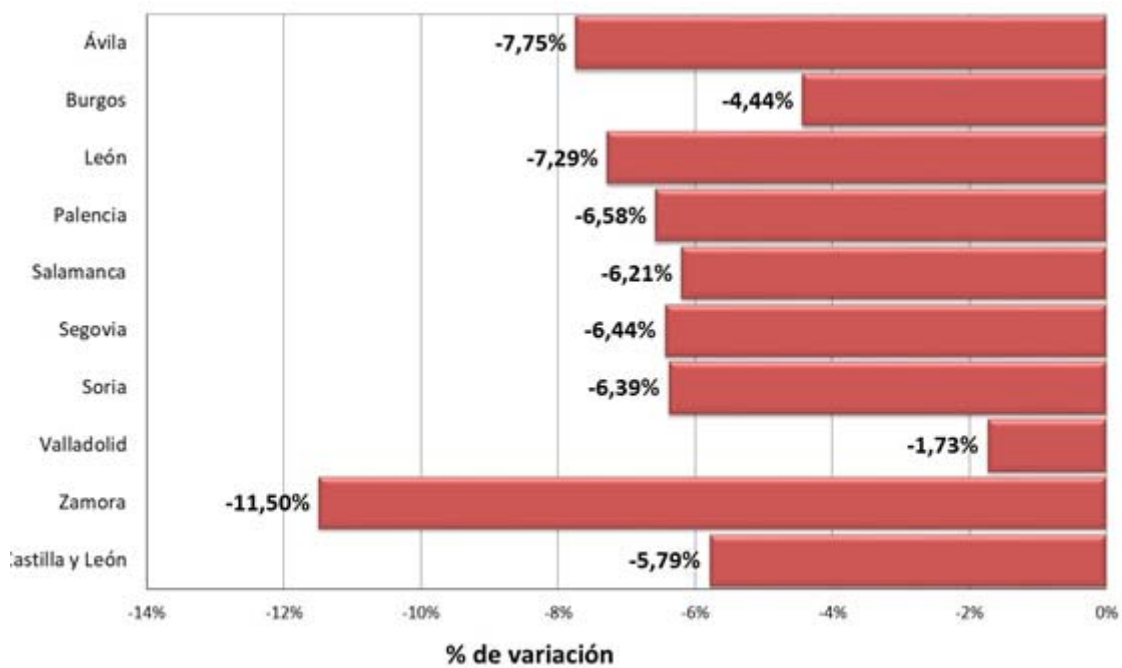

Fuente: Estadística del Padrón Continuo (INE).

Figura 1.4

Mapa municipal de la distribución de la población en 2018 y de su crecimiento en 2017-2018

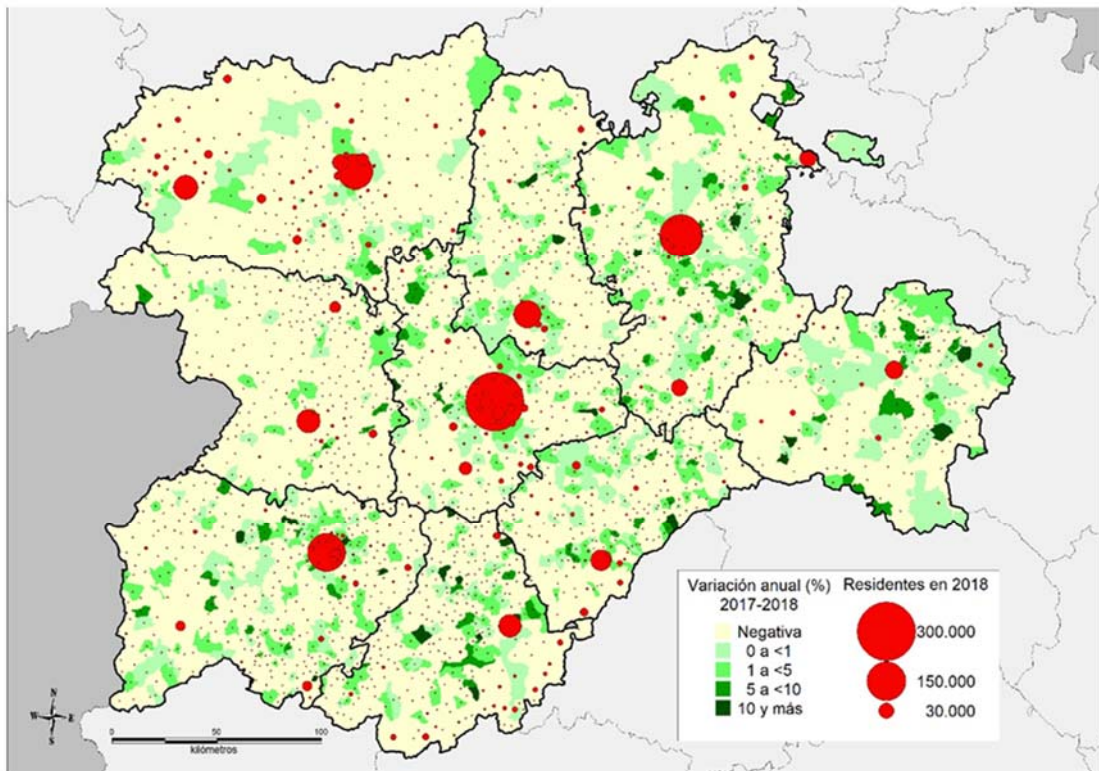

Fuente: Estadística del Padrón Continuo (INE).

Tabla 1.5.
Variación de la densidad de población en las CC.AA., 2017-2018

CCAA	Superficie (Km ²)	Población		Población	
		2017	2018	2017	2018
Andalucía	87.596,97	8.379.820	8.384.408	95,66	95,72
Aragón	47.720,25	1.308.750	1.308.728	27,43	27,43
Asturias	10.602,44	1.034.960	1.028.244	97,62	96,98
Baleares	4.991,66	1.115.999	1.128.908	223,57	226,16
Canarias	7.446,95	2.108.121	2.127.685	283,09	285,71
Cantabria	5.321,34	580.295	580.229	109,05	109,04
Castilla y León	94.226,91	2.425.801	2.409.164	25,74	25,57
Castilla-La Mancha	79.461,97	2.031.479	2.026.807	25,57	25,51
Cataluña	32.090,54	7.555.830	7.600.065	235,45	236,83
Comunidad Valenciana	23.254,47	4.941.509	4.963.703	212,50	213,45
Extremadura	41.634,50	1.079.920	1.072.863	25,94	25,77
Galicia	29.574,69	2.708.339	2.701.743	91,58	91,35
Madrid	8.027,69	6.507.184	6.578.079	810,59	819,42
Murcia	11.313,91	1.470.273	1.478.509	129,95	130,68
Navarra	10.390,36	643.234	647.554	61,91	62,32
País Vasco	7.230,03	2.194.158	2.199.088	303,48	304,16
Rioja (La)	5.045,25	315.381	315.675	62,51	62,57
Ceuta	19,48	84.959	85.144	4.361,34	4.370,84
Melilla	13,41	86.120	86.384	6.422,07	6.441,76
ESPAÑA	505.962,82	46.572.132	46.722.980	92,05	92,34

Fuente: Estadística del Padrón Continuo (INE) e Instituto Geográfico Nacional

Tabla 1.6.
Evolución de la densidad de población en las provincias españolas (2017-2018)

Provincia	Superficie (km ²)	Población		Densidad	
		2017	2018	2017	2018
Álava	3.032,40	326.574	328.868	107,69	108,45
Albacete	14.925,84	390.032	388.786	26,13	26,05
Alicante	5.816,53	1.825.332	1.838.819	313,82	316,14
Almería	8.774,15	706.672	709.340	80,54	80,84
Asturias	10.602,44	1.034.960	1.028.244	97,62	96,98
Ávila	8.049,92	160.700	158.498	19,96	19,69
Badajoz	21.766,28	679.884	676.376	31,24	31,07
Baleares	4.991,66	1.115.999	1.128.908	223,57	226,16
Barcelona	7.728,17	5.576.037	5.609.350	721,52	725,83
Burgos	14.291,05	358.171	357.070	25,06	24,99
Cáceres	19.868,22	400.036	396.487	20,13	19,96
Cádiz	7.435,88	1.239.435	1.238.714	166,68	166,59
Cantabria	5.321,34	580.295	580.229	109,05	109,04
Castellón	6.631,85	575.470	576.898	86,77	86,99
Ciudad Real	19.813,23	502.578	499.100	25,37	25,19
Córdoba	13.771,31	788.219	785.240	57,24	57,02
Coruña, La	7.950,38	1.120.294	1.119.351	140,91	140,79
Cuenca	17.141,13	198.718	197.222	11,59	11,51
Gerona	5.909,88	755.716	761.947	127,87	128,93
Granada	12.646,98	912.938	912.075	72,19	72,12
Guadalajara	12.212,09	253.310	254.308	20,74	20,82
Guipúzcoa	1.980,35	719.282	720.592	363,21	363,87
Huelva	10.128,01	518.930	519.932	51,24	51,34
Huesca	15.636,15	219.702	219.345	14,05	14,03
Jaén	13.496,09	643.484	638.099	47,68	47,28
León	15.581,81	468.316	463.746	30,06	29,76
Lérida	12.149,62	432.384	432.866	35,59	35,63
Lugo	9.856,55	333.634	331.327	33,85	33,61
Madrid	8.027,69	6.507.184	6.578.079	810,59	819,42
Málaga	7.308,46	1.630.615	1.641.121	223,11	224,55
Murcia	11.313,91	1.470.273	1.478.509	129,95	130,68
Navarra	10.390,36	643.234	647.554	61,91	62,32
Orense	7.273,12	311.680	309.293	42,85	42,53
Palencia	8.052,51	163.390	162.035	20,29	20,12
Palmas, Las	4.065,78	1.100.480	1.109.175	270,67	272,81
Pontevedra	4.494,64	942.731	941.772	209,75	209,53
Rioja, La	5.045,25	315.381	315.675	62,51	62,57
Salamanca	12.349,95	333.603	331.473	27,01	26,84
Santa Cruz de Tenerife	3.381,17	1.007.641	1.018.510	298,02	301,23
Segovia	6.922,75	154.184	153.342	22,27	22,15
Sevilla	14.036,09	1.939.527	1.939.887	138,18	138,21
Soria	10.307,17	88.903	88.600	8,63	8,60
Tarragona	6.302,86	791.693	795.902	125,61	126,28
Teruel	14.809,57	135.562	134.572	9,15	9,09

Toledo	15.369,69	686.841	687.391	44,69	44,72
Valencia	10.806,09	2.540.707	2.547.986	235,12	235,79
Valladolid	8.110,49	521.130	519.851	64,25	64,10
Vizcaya	2.217,28	1.148.302	1.149.628	517,89	518,49
Zamora	10.561,26	177.404	174.549	16,80	16,53
Zaragoza	17.274,53	953.486	954.811	55,20	55,27
Ceuta	19,48	84.959	85.144	4.361,34	4.370,84
Melilla	13,41	86.120	86.384	6.422,07	6.441,76
ESPAÑA	505.962,82	46.572.132	46.722.980	92,05	92,34

Fuente: Estadística del Padrón Continuo (INE) e Instituto Geográfico Nacional.

Tabla 1.7
Evolución de la densidad de población en las provincias de Castilla y León

Provincia	Superficie (km ²)	Población		Densidad	
		2017	2018	2017	2018
Ávila	8.049,92	160.700	158.498	19,96	19,69
Burgos	14.291,05	358.171	357.070	25,06	24,99
León	15.581,81	468.316	463.746	30,06	29,76
Palencia	8.052,51	163.390	162.035	20,29	20,12
Salamanca	12.349,95	333.603	331.473	27,01	26,84
Segovia	6.922,75	154.184	153.342	22,27	22,15
Soria	10.307,17	88.903	88.600	8,63	8,60
Valladolid	8.110,49	521.130	519.851	64,25	64,10
Zamora	10.561,26	177.404	174.549	16,80	16,53
Castilla y León	94.226,91	2.425.801	2.409.164	25,74	25,57

Fuente: Estadística del Padrón Continuo (INE) e Instituto Geográfico Nacional.

Tabla 1.8
Residentes, municipios y densidad de población según tipología municipal

Ámbito	Población		Municipios		Superficie (Km ²)	Densidad (Hab/Km ²)
	Residentes	%	Número	%		
Capitales	1.032.445	42,83	9	0,40	1.299,80	794,31
Otras ciudades	218.727	9,07	9	0,40	1.068,05	204,79
Áreas periurbanas	190.277	7,89	24	1,07	890,33	213,72
Influencia urbana	153.046	6,35	133	5,91	4.198,25	36,45
Centros de 1er Orden	145.191	6,02	21	0,93	2.731,56	53,15
Centros de 2º Orden	139.038	5,77	46	2,05	5.252,28	26,47
Centros de 3er Orden	56.554	2,35	37	1,65	3.960,24	14,28
Rural Profundo (<2.000 Hab,)	475.260	19,72	1.970	87,59	74.854,15	6,35
Castilla y León	2.410.538	100,00	2.249	100,00	94.254,65	25,57

Nota: Se incluye en las áreas de influencia urbana el municipio alavés de la Ribera Baja (área de influencia de Miranda de Ebro) por lo que el total de municipios suma 2.249 y el de población supera la real (2.409.164).

Fuente: Estadística del Padrón Continuo (INE).

Figura 1.5
Mapa de la tipología municipal en 2018

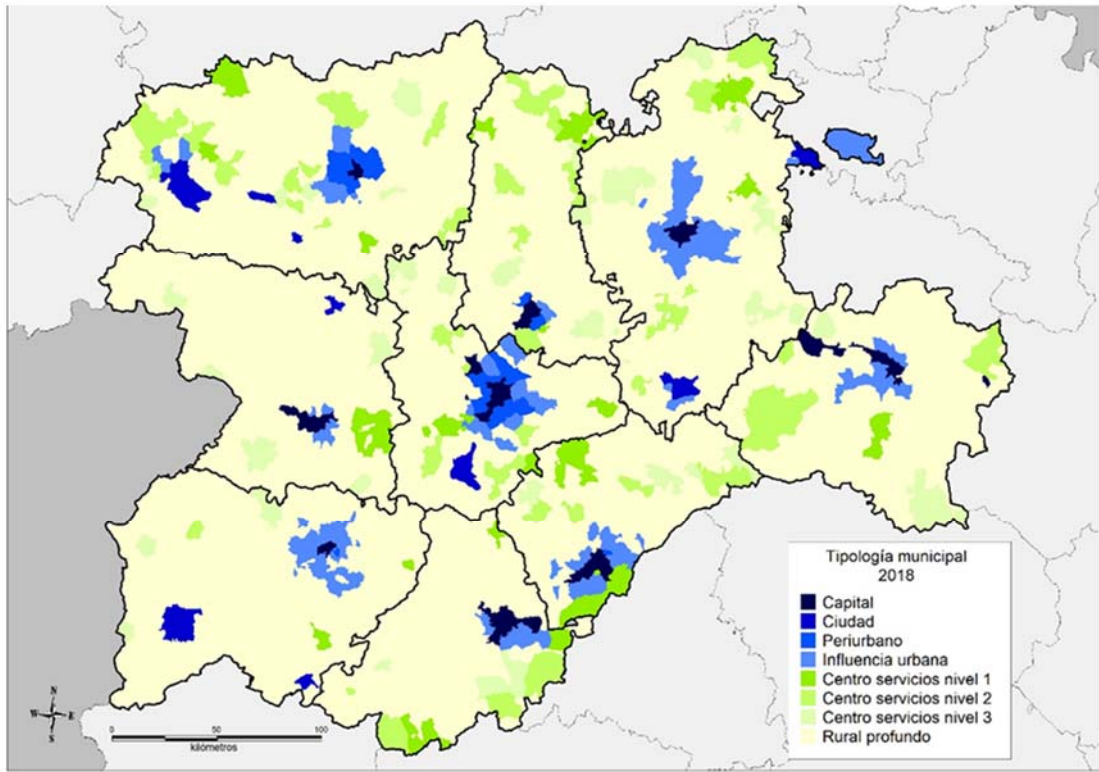

Fuente: Estadística del Padrón Continuo (INE).

Figura 1.6
Mapa municipal de la densidad de población en 2018

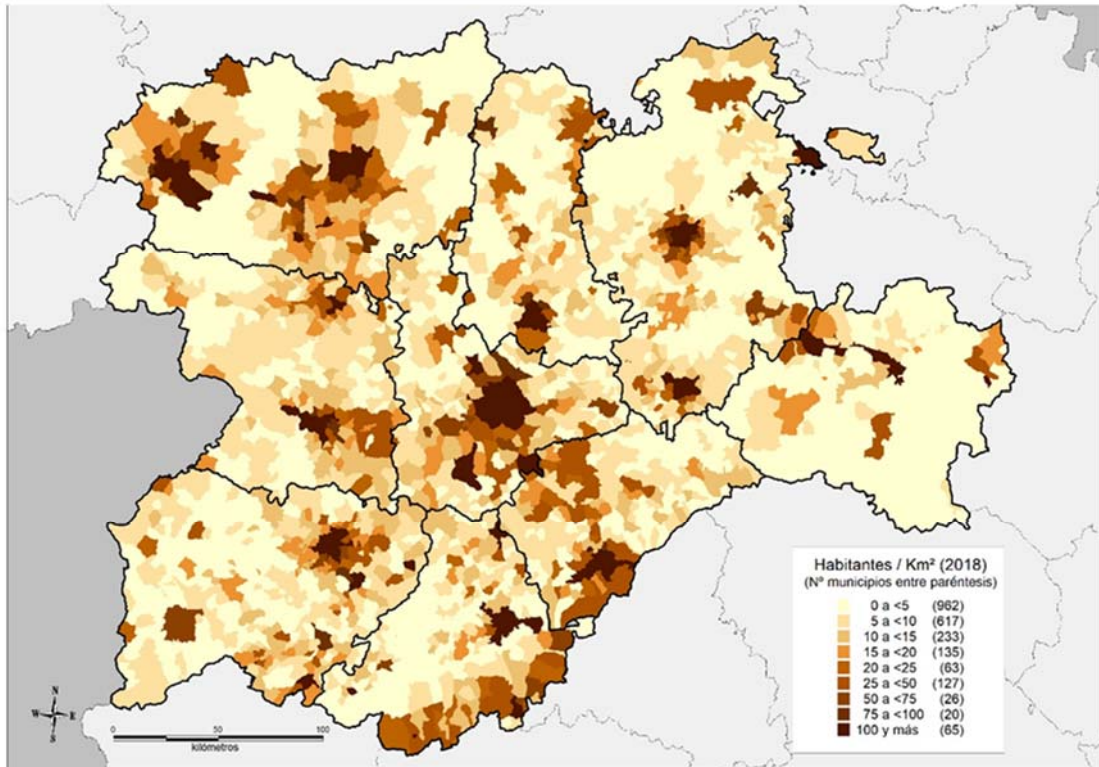

Fuente: Estadística del Padrón Continuo (INE).

Figura 1.7
Mapa municipal del territorio afectado por la despoblación en 2018

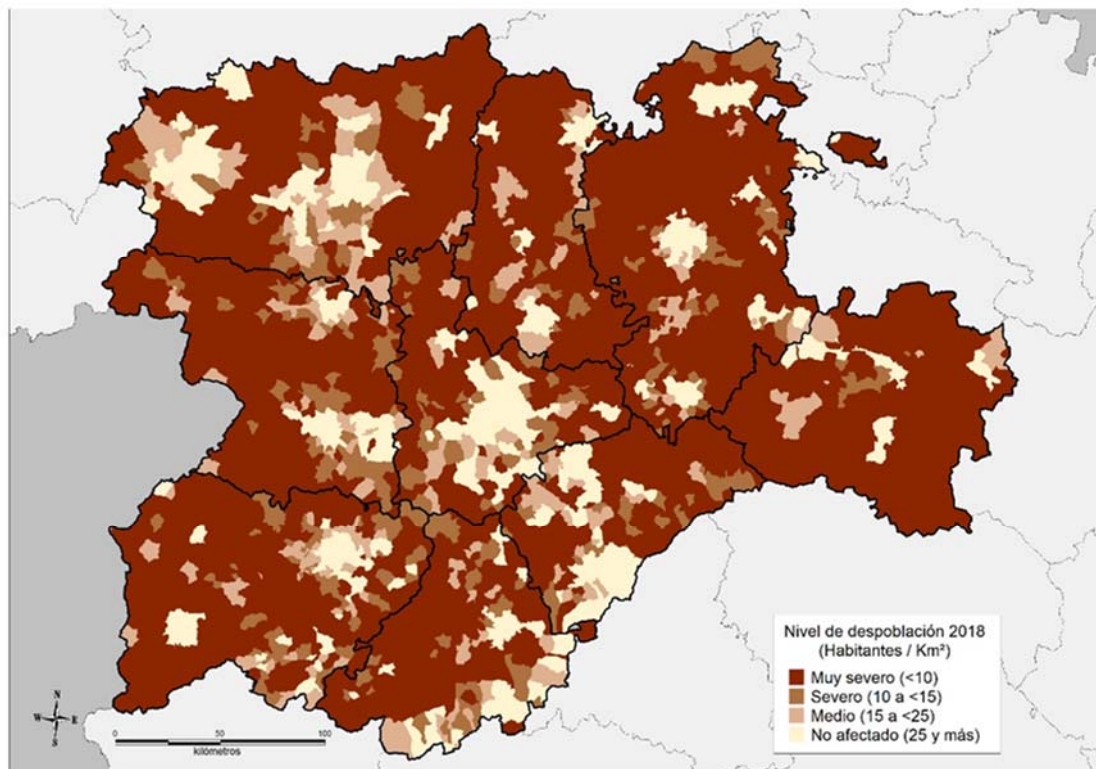

Fuente: Estadística del Padrón Continuo (INE).

2. Evolución, procedencia y localización de la población extranjera residente.

Tabla 2.1
Evolución de la población española y extranjera en Castilla y León, 2008-2018

Año	Población total		Población extranjera			Población española		
	Residentes	Variación anual	Residentes	% del total	Variación anual	Residentes	% del total	Variación anual
2008	2.557.330	1,14%	154.802	6,05%	29,24%	2.402.528	93,95%	-0,25%
2009	2.563.521	0,24%	167.641	6,54%	8,29%	2.395.880	93,46%	-0,28%
2010	2.559.515	-0,16%	169.498	6,62%	1,11%	2.390.017	93,38%	-0,24%
2011	2.558.463	-0,04%	172.816	6,75%	1,96%	2.385.647	93,25%	-0,18%
2012	2.546.078	-0,48%	173.509	6,81%	0,40%	2.372.569	93,19%	-0,55%
2013	2.519.875	-1,03%	164.780	6,54%	-5,03%	2.355.095	93,46%	-0,74%
2014	2.494.790	-1,00%	146.818	5,88%	-10,90%	2.347.972	94,12%	-0,30%
2015	2.472.052	-0,91%	135.136	5,47%	-7,96%	2.336.916	94,53%	-0,47%
2016	2.447.519	-0,99%	128.633	5,26%	-4,81%	2.318.886	94,74%	-0,77%
2017	2.425.801	-0,89%	122.278	5,04%	-4,94%	2.303.523	94,96%	-0,66%
2018	2.409.164	-0,69%	123.575	5,13%	1,06%	2.285.589	94,87%	-0,78%

Fuente: Estadística del Padrón Continuo (INE).

Figura 2.1
Variación anual del número de residentes extranjeros (2008-2018). Comparativa España-Castilla y León

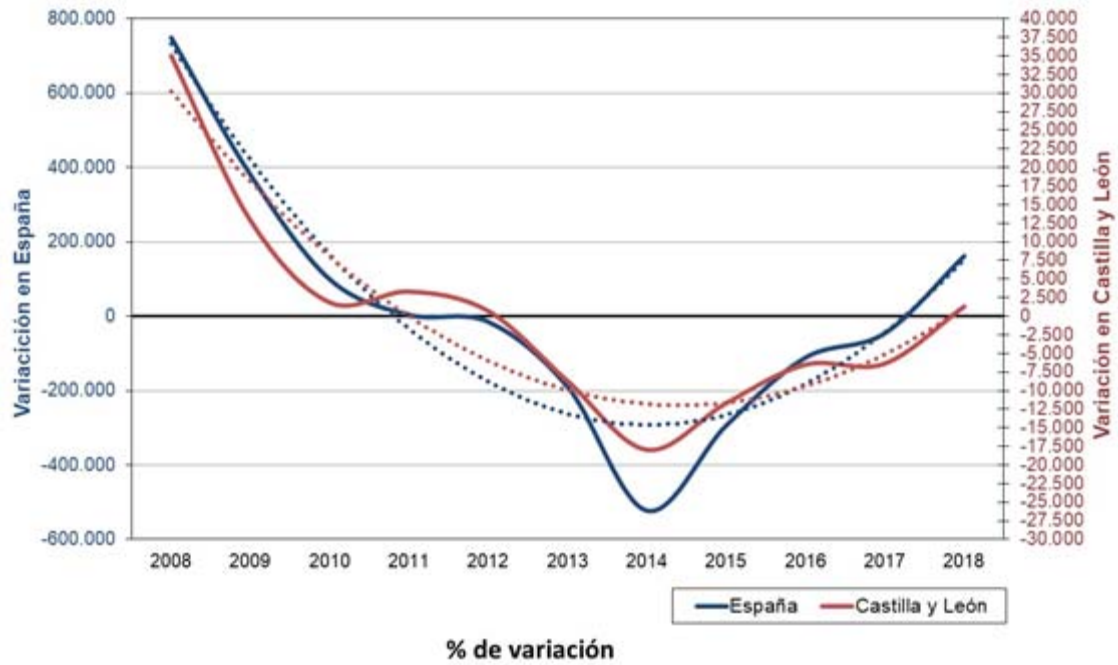

Fuente: Estadística del Padrón Continuo (INE).

Figura 2.2
Evolución del número de extranjeros empadronados y con permiso de residencia en Castilla y León (1996-2017)

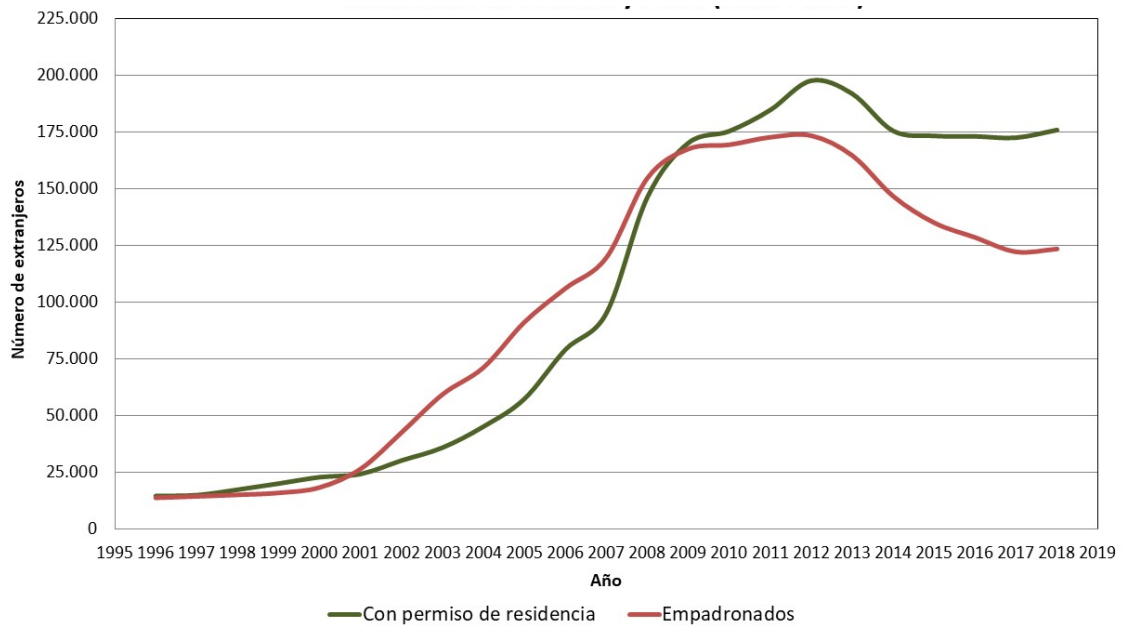

Fuente: Estadística de Estado de inmigración y emigración y Estadística del Padrón Continuo (INE)

Figura 2.3
Relación entre inmigración extranjera y crecimiento demográfico por CCAA en el quinquenio 2013-2018

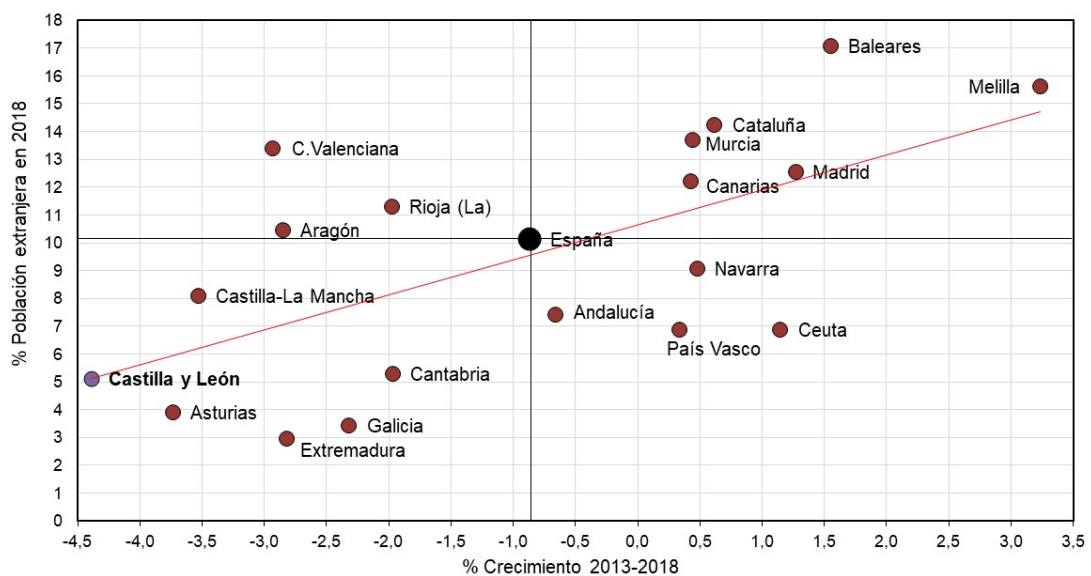

Fuente: Estadística del Padrón Continuo (INE).

Tabla 2.2
Evolución de la población extranjera en las provincias de Castilla y León, 2008-2018

Provincia	Cifras absolutas										
	2008	2009	2010	2011	2012	2013	2014	2015	2016	2017	2018
Ávila	11.782	12.423	12.613	13.574	13.912	13.520	12.601	11.500	10.739	10.284	9.141
Burgos	32.073	34.671	34.566	34.853	34.618	32.522	28.604	26.765	25.675	24.289	24.917
León	23.380	25.080	25.963	26.260	26.161	25.255	22.782	20.613	19.129	18.245	18.493
Palencia	5.998	6.873	7.209	7.454	7.603	7.244	6.586	6.300	6.190	6.080	6.288
Salamanca	15.355	17.319	17.506	17.669	17.831	16.271	13.937	12.798	12.215	11.752	12.336
Segovia	20.451	21.512	21.074	21.206	21.730	20.797	18.948	17.625	16.774	16.016	16.140
Soria	8.420	9.483	9.870	10.137	9.904	9.277	8.337	7.424	7.196	6.754	6.973
Valladolid	29.674	32.288	32.656	33.257	32.947	31.789	27.860	25.325	24.343	22.987	23.559
Zamora	7.669	7.992	8.041	8.406	8.803	8.105	7.163	6.786	6.372	5.871	5.728
Castilla y León	119.781	154.802	167.641	169.498	172.816	173.509	146.818	135.136	128.633	122.278	123.575

Fuente: Estadística del Padrón Continuo (INE).

Tabla 2.3
Residentes extranjeros según área de procedencia, 2018

Procedencia	España	Castilla y León	España %	Castilla y León %
UE (28)	1.789.686	59.576	37,80%	48,21%
Resto de Europa	271.349	3.319	5,73%	2,69%
Marruecos	770.523	19.816	16,27%	16,04%
Resto de África	295.506	4.815	6,24%	3,90%
América del Norte	63.147	1.533	1,33%	1,24%
América Central	251.039	8.001	5,30%	6,47%
América del Sur	848.164	20.014	17,91%	16,20%
Asia	440.272	6.418	9,30%	5,19%
Oceanía y apátridas	5.005	83	0,11%	0,07%
Total	4.734.691	123.575	100,00%	100,00%

Fuente: Padrón Municipal de Habitantes (INE).

Figura 2.4
Evolución de la composición de la población castellana y leonesa según nacionalidad (2001-2018)

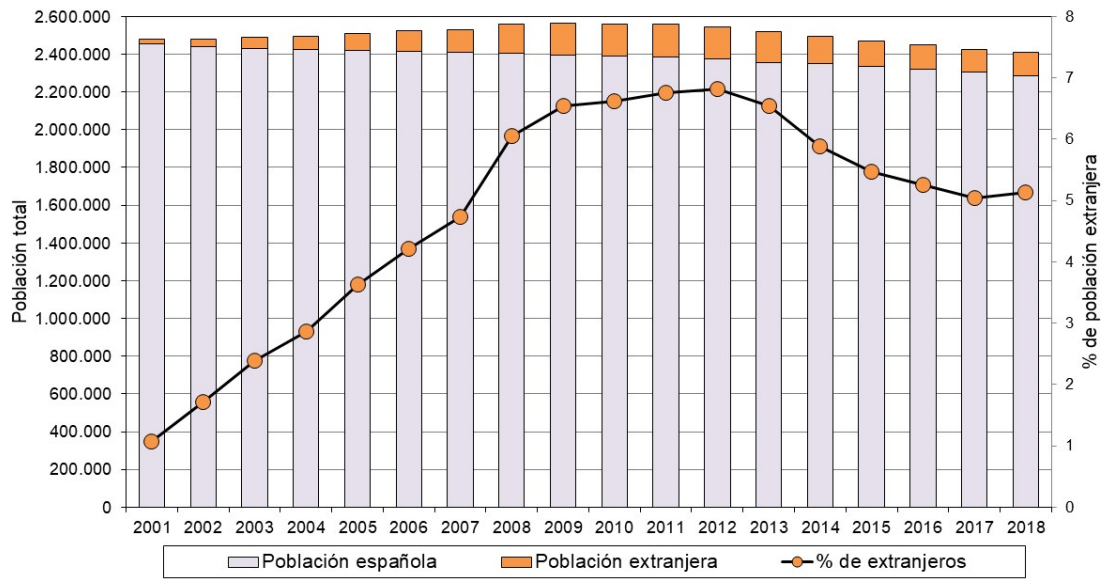

Fuente: Estadística del Padrón Continuo (INE).

Figura 2.5
Incidencia de la inmigración por provincias (relación entre el peso relativo de la población total y extranjera provinciales con respecto al total de la comunidad)

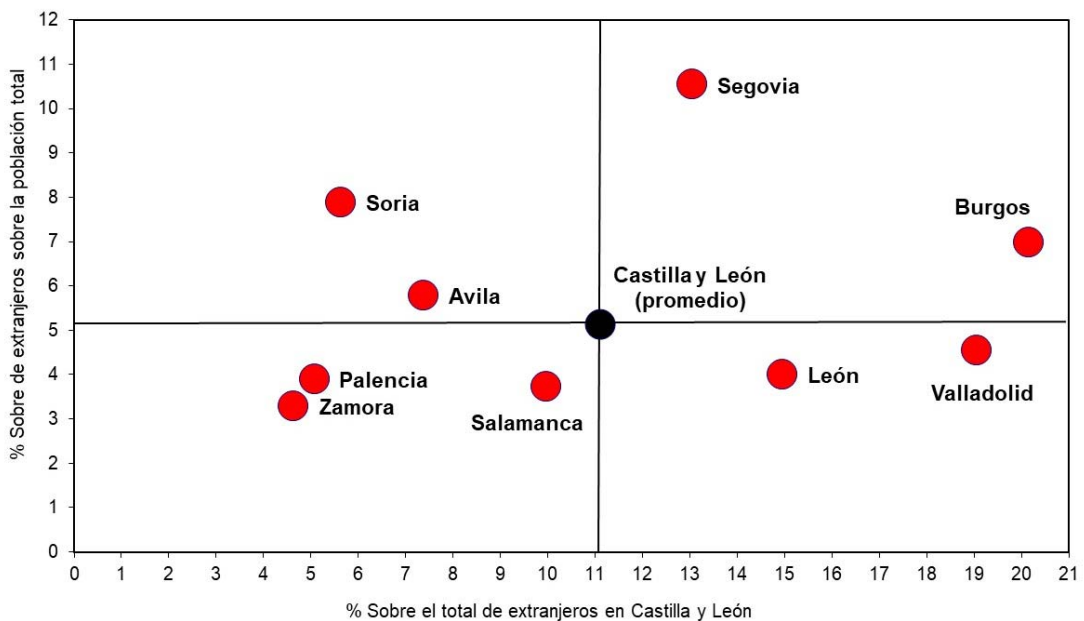

Fuente: Estadística del Padrón Continuo (INE).

Figura 2.6
Principales países de procedencia de los inmigrantes extranjeros residentes en Castilla y León (2018)

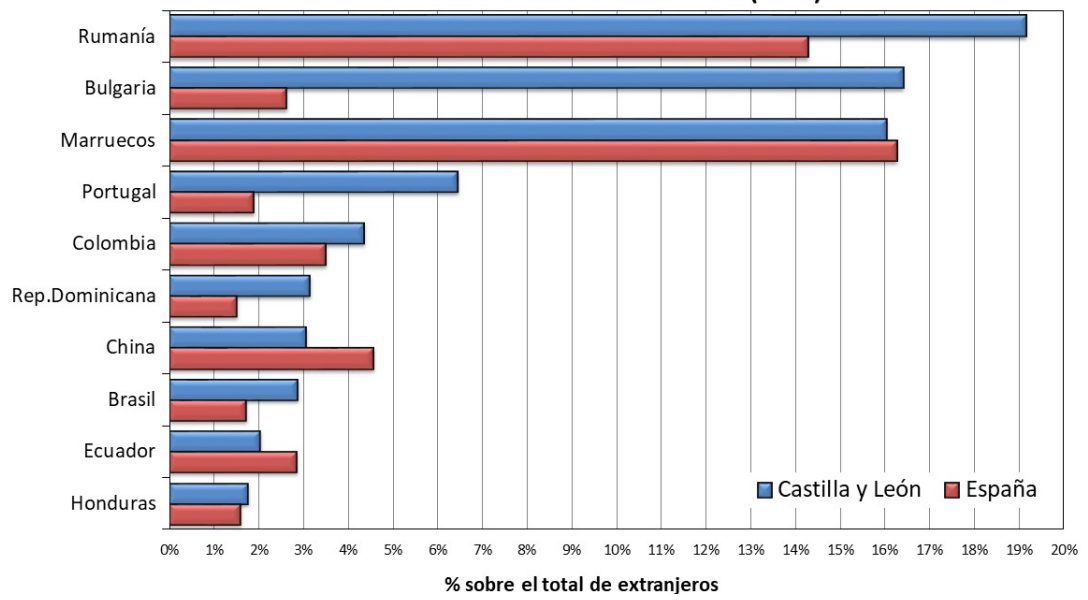

Fuente: Estadística del Padrón Continuo (INE).

Figura 2.7
Cambios en la composición de la población inmigrante extranjera residente en España según grandes áreas de procedencia (2001, 2008 y 2018)

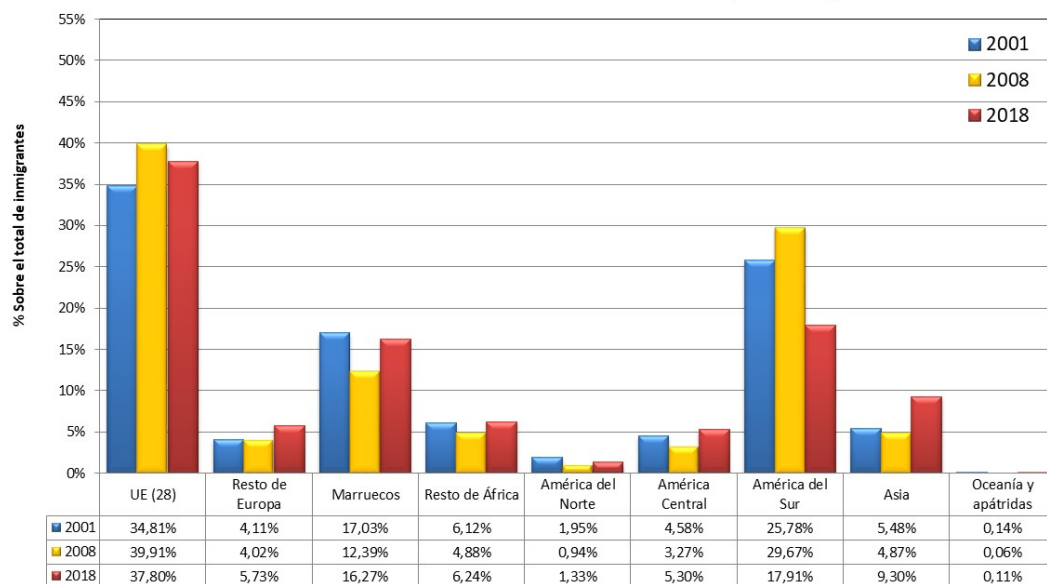

Fuente: Estadística del Padrón Continuo (INE).

Figura 2.8
Cambios en la composición de la población inmigrante extranjera residente en Castilla y León según grandes áreas de procedencia (2001, 2008 y 2018)

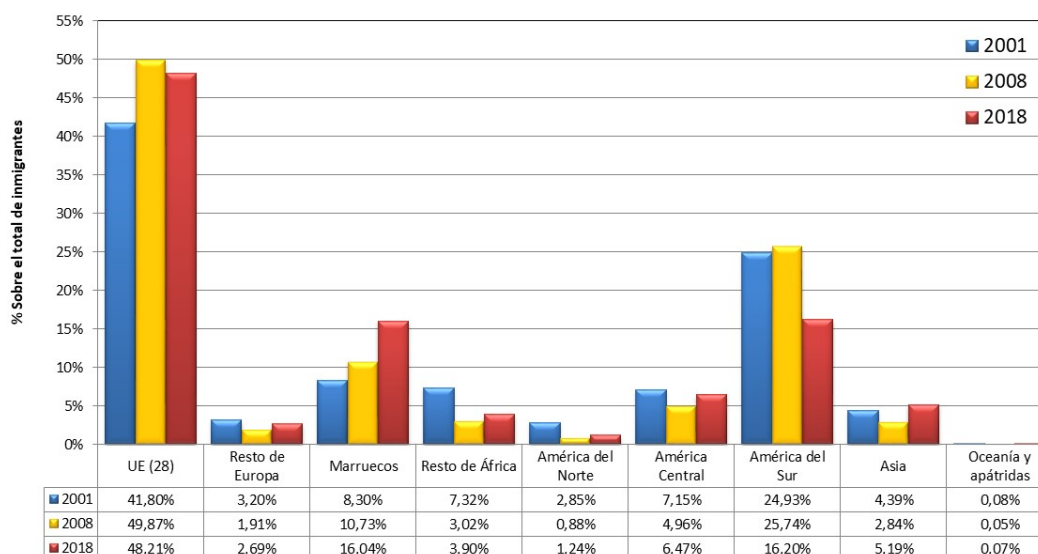

Fuente: Estadística del Padrón Continuo (INE).

Figura 2.9
Grandes regiones de procedencia de los inmigrantes extranjeros residentes en Castilla y León según provincias (2018)

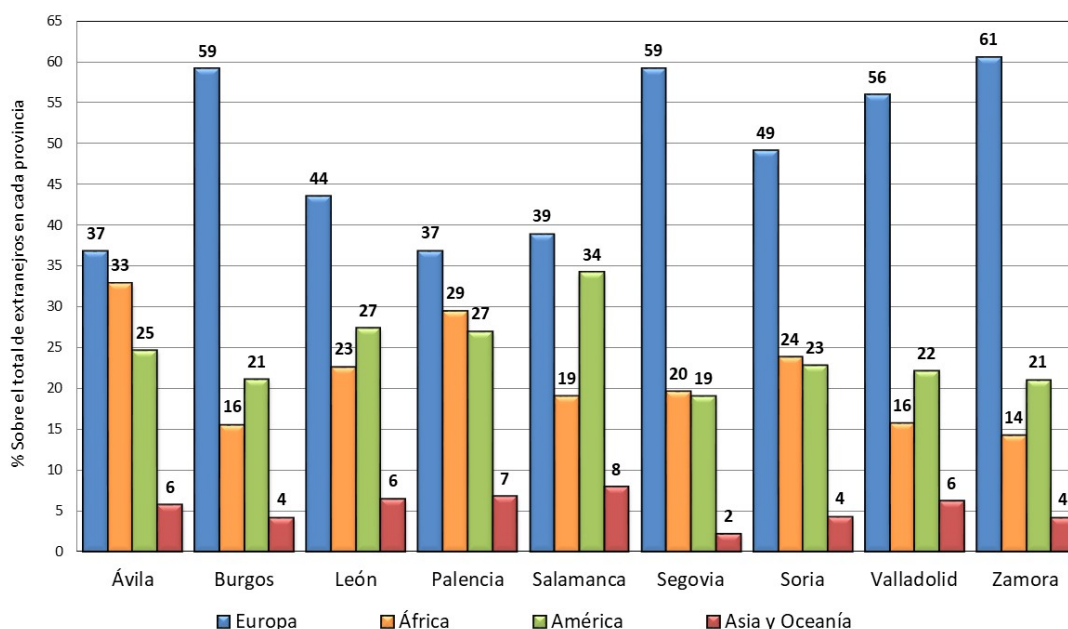

Fuente: Estadística del Padrón Continuo (INE).

Figura 2.10
Mapa municipal de la distribución de los residentes extranjeros en 2018.

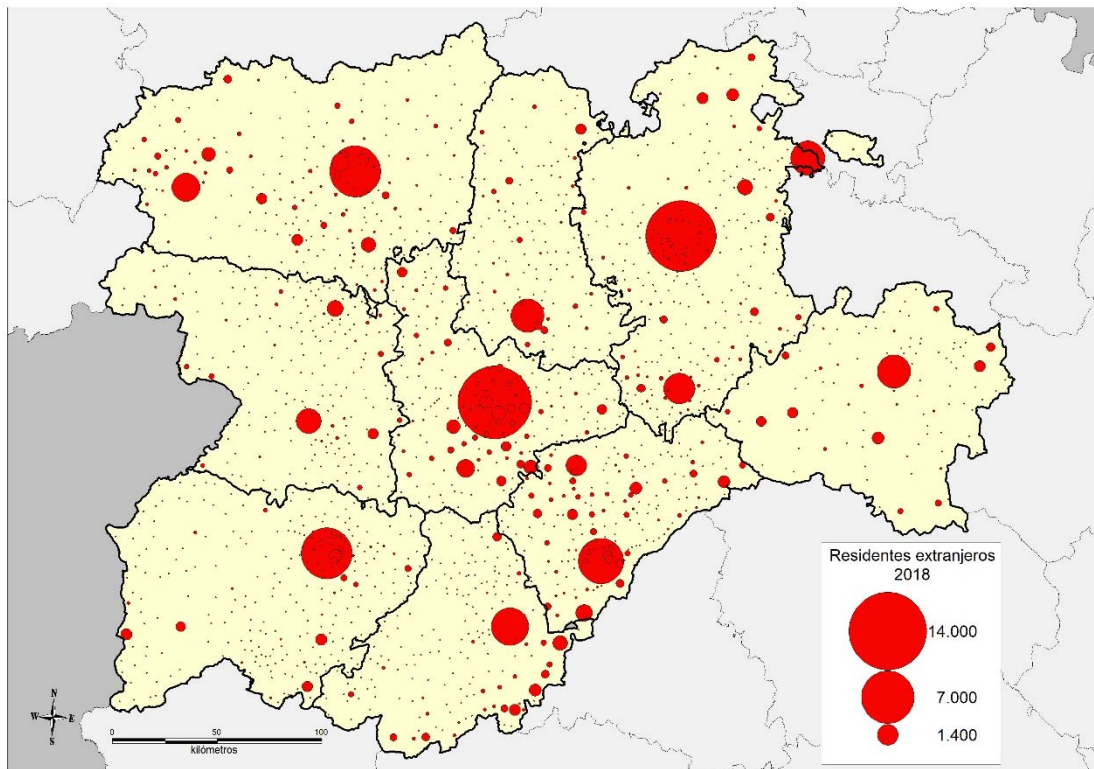

Fuente: Estadística del Padrón Continuo (INE).

Figura 2.11
Mapa municipal del porcentaje de residentes extranjeros sobre la población total en 2018.

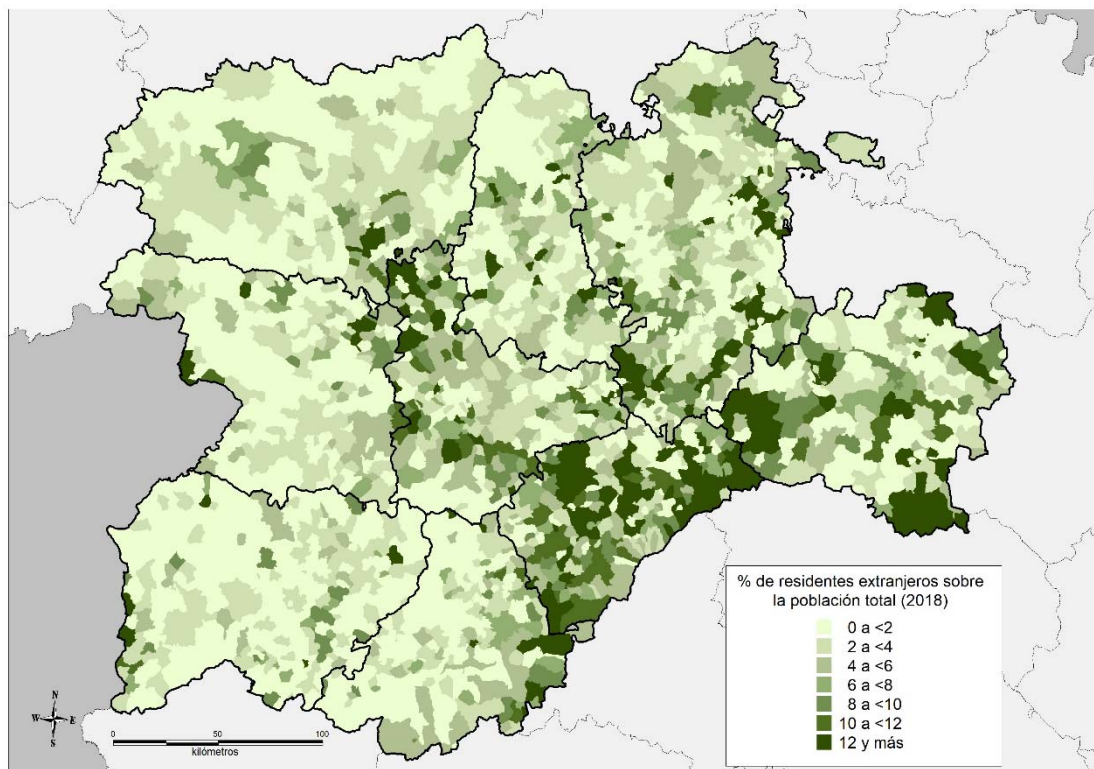

Fuente: Estadística del Padrón Continuo (INE).

Figura 2-12
Mapa municipal del índice de localización de la población extranjera en 2018.

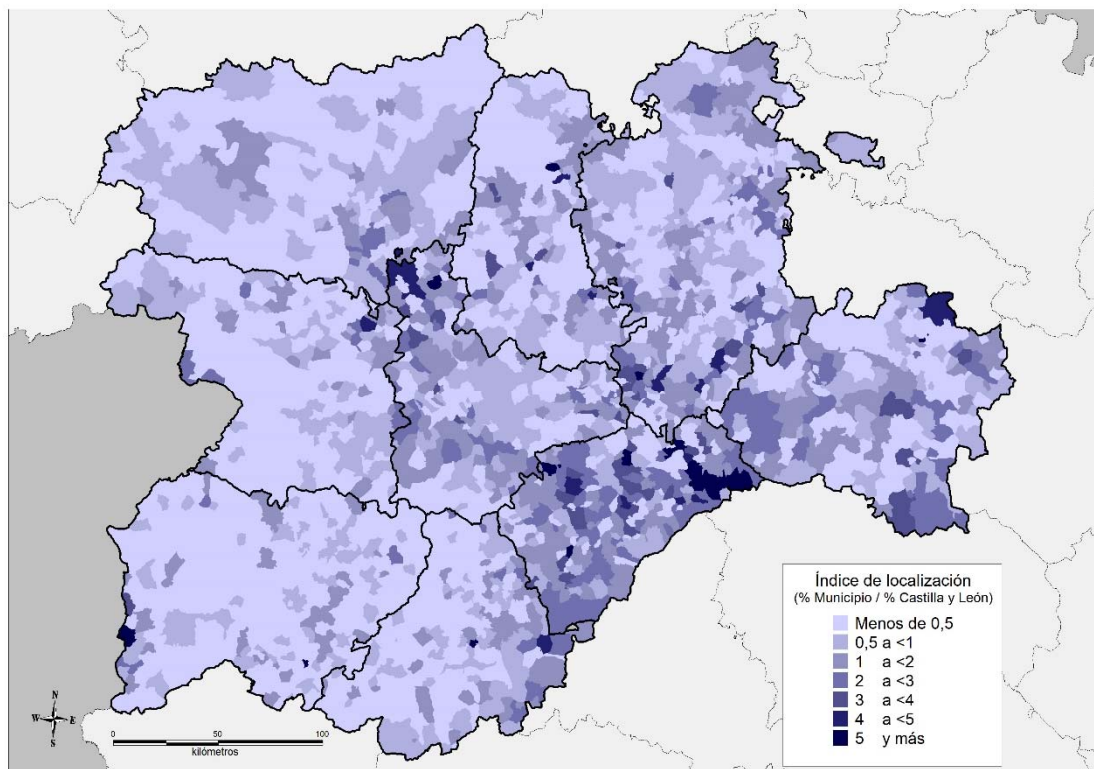

Fuente: Estadística del Padrón Continuo (INE).

3. Movimientos migratorios.

Tabla 3.1
Evolución de las migraciones internacionales en Castilla y León por provincia y nacionalidad (2005-2018)

Año	Inmigrantes (total)									
	Ávila	Burgos	León	Palencia	Salamanca	Segovia	Soria	Valladolid	Zamora	Cyl
2005	1.829	3.971	3.992	950	2.488	2.661	951	4.245	1.235	22.322
2006	2.606	6.044	4.488	1.165	3.609	3.772	1.350	5.283	1.621	29.938
2007	3.676	9.082	5.018	1.724	4.328	5.292	1.877	7.911	2.611	41.519
2008	1.915	4.746	3.778	1.308	3.622	2.266	1.278	4.373	1.257	24.543
2009	1.218	2.524	2.435	851	2.285	1.625	761	3.073	772	15.544
2010	1.028	2.458	2.118	718	2.210	1.434	651	2.796	862	14.275
2011	823	2.519	2.018	666	1.721	1.171	508	2.696	839	12.961
2012	639	1.723	1.520	467	1.416	737	358	1.742	544	9.146
2013	528	1.509	1.371	401	1.214	731	339	1.622	436	8.151
2014	540	1.873	1.596	421	1.171	840	411	1.736	431	9.019
2015	614	1.828	1.601	430	1.437	940	401	2.023	523	9.797
2016	822	2.284	1.938	628	1.603	1.171	554	2.356	589	11.945
2017	954	3.002	2.285	723	2.179	1.432	724	2.735	622	14.656
Año	Emigrantes (total)									
	Ávila	Burgos	León	Palencia	Salamanca	Segovia	Soria	Valladolid	Zamora	Cyl
2005	77	381	229	75	236	118	52	291	95	1.554
2006	191	1.064	426	204	894	504	116	590	207	4.196
2007	255	1.297	550	284	899	403	150	829	313	4.980
2008	296	1.542	628	351	1.002	551	255	1.571	384	6.580
2009	651	1.706	982	488	1.768	1.513	427	2.231	302	10.068
2010	400	3.123	823	445	1.433	1.178	365	1.976	415	10.158
2011	427	1.899	1.051	412	1.166	708	362	1.899	428	8.352
2012	357	2.951	929	626	1.270	1.062	434	1.746	497	9.872
2013	697	3.299	1.334	515	1.571	1.530	401	1.937	578	11.862
2014	643	2.402	1.946	406	1.433	1.190	458	2.244	784	11.506
2015	627	1.968	2.795	475	1.499	791	428	2.837	653	12.073
2016	462	2.849	1.629	393	1.511	904	627	2.540	564	11.479
2017	549	1.943	1.670	372	1.418	1.030	261	3.330	428	11.001
Año	Saldo migratorio (total)									
	Ávila	Burgos	León	Palencia	Salamanca	Segovia	Soria	Valladolid	Zamora	Cyl
2005	1.752	3.590	3.763	875	2.252	2.543	899	3.954	1.140	20.768
2006	2.415	4.980	4.062	961	2.715	3.268	1.234	4.693	1.414	25.742
2007	3.421	7.785	4.468	1.440	3.429	4.889	1.727	7.082	2.298	36.539
2008	1.619	3.204	3.150	957	2.620	1.715	1.023	2.802	873	17.963
2009	567	818	1.453	363	517	112	334	842	470	5.476
2010	628	-665	1.295	273	777	256	286	820	447	4.117
2011	396	620	967	254	555	463	146	797	411	4.609
2012	282	-1.228	591	-159	146	-325	-76	-4	47	-726
2013	-169	-1.790	37	-114	-357	-799	-62	-315	-142	-3.711
2014	-103	-529	-350	15	-262	-350	-47	-508	-353	-2.487
2015	-13	-140	-1.194	-45	-62	149	-27	-814	-130	-2.276
2016	360	-565	309	235	92	267	-73	-184	25	466

2017	405	1.059	615	351	761	402	463	-595	194	3.655
Inmigrantes (españoles)										
Año	Ávila	Burgos	León	Palencia	Salamanca	Segovia	Soria	Valladolid	Zamora	Cyl
2005	71	104	370	76	261	67	30	308	158	1.445
2006	70	125	387	93	262	46	19	317	184	1.503
2007	68	138	397	79	265	46	31	295	151	1.470
2008	46	154	311	61	206	61	24	272	111	1.246
2009	48	114	307	47	161	50	46	207	109	1.089
2010	50	127	276	43	209	49	12	202	112	1.080
2011	70	226	336	76	229	64	34	245	104	1.384
2012	51	125	279	41	224	67	26	183	84	1.080
2013	67	144	280	59	189	77	18	177	92	1.103
2014	86	208	319	61	186	122	42	284	95	1.403
2015	91	225	358	80	216	115	52	412	108	1.657
2016	102	341	445	100	272	139	75	424	142	2.040
2017	104	433	455	92	264	155	67	429	119	2.118
Emigrantes (españoles)										
Año	Ávila	Burgos	León	Palencia	Salamanca	Segovia	Soria	Valladolid	Zamora	Cyl
2005	28	111	181	48	160	31	14	196	50	819
2006	64	106	159	42	166	31	20	182	63	833
2007	85	189	268	49	234	48	40	334	62	1.309
2008	51	215	305	79	215	83	28	286	102	1.364
2009	56	142	263	65	187	92	22	424	75	1.326
2010	62	203	258	60	238	66	35	251	100	1.273
2011	102	302	456	117	338	102	54	504	105	2.080
2012	74	294	371	92	263	128	54	395	89	1.760
2013	147	460	522	125	393	165	108	556	148	2.624
2014	156	474	600	150	436	145	145	639	171	2.916
2015	192	618	794	197	542	178	147	771	174	3.613
2016	188	552	697	128	497	210	196	741	162	3.371
2017	133	499	546	129	403	163	136	548	125	2.682
Saldo migratorio (españoles)										
Año	Ávila	Burgos	León	Palencia	Salamanca	Segovia	Soria	Valladolid	Zamora	Cyl
2005	43	-7	189	28	101	36	16	112	108	626
2006	6	19	228	51	96	15	-1	135	121	670
2007	-17	-51	129	30	31	-2	-9	-39	89	161
2008	-5	-61	6	-18	-9	-22	-4	-14	9	-118
2009	-8	-28	44	-18	-26	-42	24	-217	34	-237
2010	-12	-76	18	-17	-29	-17	-23	-49	12	-193
2011	-32	-76	-120	-41	-109	-38	-20	-259	-1	-696
2012	-23	-169	-92	-51	-39	-61	-28	-212	-5	-680
2013	-80	-316	-242	-66	-204	-88	-90	-379	-56	-1.521
2014	-70	-266	-281	-89	-250	-23	-103	-355	-76	-1.513
2015	-101	-393	-436	-117	-326	-63	-95	-359	-66	-1.956
2016	-86	-211	-252	-28	-225	-71	-121	-317	-20	-1.331
2017	-29	-66	-91	-37	-139	-8	-69	-119	-6	-564

Inmigrantes (extranjeros)										
Año	Ávila	Burgos	León	Palencia	Salamanca	Segovia	Soria	Valladolid	Zamora	Cyl
2005	1.758	3.867	3.622	874	2.227	2.594	921	3.937	1.077	20.877
2006	2.536	5.919	4.101	1.072	3.347	3.726	1.331	4.966	1.437	28.435
2007	3.608	8.944	4.621	1.645	4.063	5.246	1.846	7.616	2.460	40.049
2008	1.869	4.592	3.467	1.247	3.416	2.205	1.254	4.101	1.146	23.297
2009	1.170	2.410	2.128	804	2.124	1.575	715	2.866	663	14.455
2010	978	2.331	1.842	675	2.001	1.385	639	2.594	750	13.195
2011	753	2.293	1.682	590	1.492	1.107	474	2.451	735	11.577
2012	588	1.598	1.241	426	1.192	670	332	1.559	460	8.066
2013	461	1.365	1.091	342	1.025	654	321	1.445	344	7.048
2014	454	1.665	1.277	360	985	718	369	1.452	336	7.616
2015	523	1.603	1.243	350	1.221	825	349	1.611	415	8.140
2016	720	1.943	1.493	528	1.331	1.032	479	1.932	447	9.905
2017	850	2.569	1.830	631	1.915	1.277	657	2.306	503	12.538
Emigrantes (extranjeros)										
Año	Ávila	Burgos	León	Palencia	Salamanca	Segovia	Soria	Valladolid	Zamora	Cyl
2005	49	270	48	27	76	87	38	95	45	735
2006	127	958	267	162	728	473	96	408	144	3.363
2007	170	1.108	282	235	665	355	110	495	251	3.671
2008	245	1.327	323	272	787	468	227	1.285	282	5.216
2009	595	1.564	719	423	1.581	1.421	405	1.807	227	8.742
2010	338	2.920	565	385	1.195	1.112	330	1.725	315	8.885
2011	325	1.597	595	295	828	606	308	1.395	323	6.272
2012	283	2.657	558	534	1.007	934	380	1.351	408	8.112
2013	550	2.839	812	390	1.178	1.365	293	1.381	430	9.238
2014	487	1.928	1.346	256	997	1.045	313	1.605	613	8.590
2015	435	1.350	2.001	278	957	613	281	2.066	479	8.460
2016	274	2.297	932	265	1.014	694	431	1.799	402	8.108
2017	416	1.444	1.124	243	1.015	867	125	2.782	303	8.319
Saldo migratorio (extranjeros)										
Año	Ávila	Burgos	León	Palencia	Salamanca	Segovia	Soria	Valladolid	Zamora	Cyl
2005	1.709	3.597	3.574	847	2.151	2.507	883	3.842	1.032	20.142
2006	2.409	4.961	3.834	910	2.619	3.253	1.235	4.558	1.293	25.072
2007	3.438	7.836	4.339	1.410	3.398	4.891	1.736	7.121	2.209	36.378
2008	1.624	3.265	3.144	975	2.629	1.737	1.027	2.816	864	18.081
2009	575	846	1.409	381	543	154	310	1.059	436	5.713
2010	640	-589	1.277	290	806	273	309	869	435	4.310
2011	428	696	1.087	295	664	501	166	1.056	412	5.305
2012	305	-1.059	683	-108	185	-264	-48	208	52	-46
2013	-89	-1.474	279	-48	-153	-711	28	64	-86	-2.190
2014	-33	-263	-69	104	-12	-327	56	-153	-277	-974
2015	88	253	-758	72	264	212	68	-455	-64	-320
2016	446	-354	561	263	317	338	48	133	45	1.797
2017	434	1.125	706	388	900	410	532	-476	200	4.219

Fuente: Estadística de Variaciones Residenciales (INE).

Figura 3.1
Mapa municipal de tasas migratorias netas medias en el quinquenio 2013-2018.

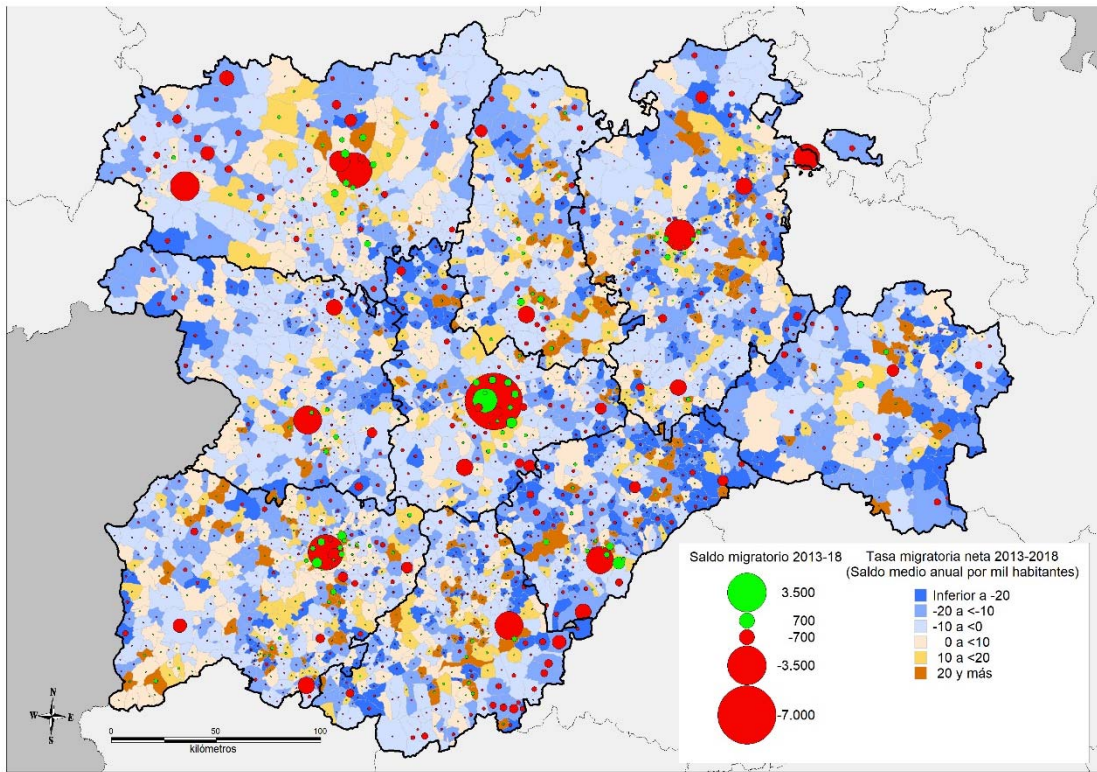

Fuente: Estadística de Variaciones Residenciales (INE).

Tabla 3.2
Emigración exterior en 2017 según las diversas fuentes de información del ine (2017-2018)

Ámbito territorial	PERE (2017-2018)				EVR (2017-2018)		EM (2017-2018)	
	Variación del nº de residentes en el extranjero				Emigrantes		Emigrantes	
	Total anual		Nacidos en España		Total	Españoles	Total	Españoles
Variación	%	Variación	%					
Ávila	161	1,8	-1	0,0	549	133	582	137
Burgos	535	2,7	78	1,3	1.943	499	1.869	508
León	778	1,5	-158	-1,0	1.670	546	1.486	548
Palencia	98	1,2	-16	-0,5	372	129	351	123
Salamanca	508	1,5	-24	-0,2	1.418	403	1.508	430
Segovia	91	2,5	11	0,6	1.030	163	984	176
Soria	189	2,5	13	0,9	261	136	338	129
Valladolid	487	3,1	116	1,8	3.330	548	3.016	626
Zamora	340	1,6	-68	-1,1	428	125	511	144
Castilla y León	3.187	1,9	-49	-0,1	11.001	2.682	10.645	2.821
España	76.197	3,2	23.112	2,9	411.244	79.209	166.318	40.856

Fuente: PERE: Padrón de Españoles Residentes en el Extranjero (INE). Variación entre ambas fechas.

EVR: Estadística de Variaciones Residenciales (INE). Altas y bajas padronales.

EM: Estadística de Migraciones (INE).

Tabla 3.3
Migraciones internacionales, 2017-2018.

Provincia	Españoles			Extranjeros			Total			Tasa neta
	Inmigrantes	Emigrantes	Saldo	Inmigrantes	Emigrantes	Saldo	Inmigrantes	Emigrantes	Saldo	
Ávila	104	133	-29	850	416	434	954	549	405	2,54
Burgos	433	499	-66	2.569	1.444	1.125	3.002	1.943	1.059	2,96
León	455	546	-91	1.830	1.124	706	2.285	1.670	615	1,32
Palencia	92	129	-37	631	243	388	723	372	351	2,16
Salamanca	264	403	-139	1.915	1.015	900	2.179	1.418	761	2,29
Segovia	155	163	-8	1.277	867	410	1.432	1.030	402	2,61
Soria	67	136	-69	657	125	532	724	261	463	5,22
Valladolid	429	548	-119	2.306	2.782	-476	2.735	3.330	-595	-1,14
Zamora	119	125	-6	503	303	200	622	428	194	1,10
CyL	2.118	2.682	-564	12.538	8.319	4.219	14.656	11.001	3.655	1,51

Fuente: Estadística de Variaciones Residenciales (INE).

Tabla 3.4
Migraciones internacionales, 2017-2018 (según la estadística de migraciones)

Provincia	Españoles			Extranjeros			Total			Tasa neta
	Inmigrantes	Emigrantes	Saldo	Inmigrantes	Emigrantes	Saldo	Inmigrantes	Emigrantes	Saldo	
Ávila	152	137	15	804	445	359	956	582	374	2,34
Burgos	409	508	-99	2.126	1.361	765	2.535	1.869	666	1,86
León	435	548	-113	1.570	938	632	2.005	1.486	519	1,11
Palencia	94	123	-29	525	228	297	619	351	268	1,65
Salamanca	319	430	-111	1.728	1.078	650	2.047	1.508	539	1,62
Segovia	154	176	-22	1.043	808	235	1.197	984	213	1,39
Soria	71	129	-58	629	209	420	700	338	362	4,08
Valladolid	414	626	-212	1.831	2.390	-559	2.245	3.016	-771	-1,48
Zamora	133	144	-11	413	367	46	546	511	35	0,20
CyL	2.181	2.821	-640	10.669	7.824	2.845	12.850	10.645	2.205	0,91

Fuente: Estadística de Migraciones (INE).

Tabla 3.5
Inmigrantes españoles procedentes del exterior por grupos de edad, 2017-2018.

Provincia	<16		16-24		25-34		35-44		45-54		55-64		65 y más		Total Nº
	Nº	%	Nº	%	Nº	%	Nº	%	Nº	%	Nº	%	Nº	%	
Ávila	30	28,8	5	4,8	13	12,5	14	13,5	18	17,3	5	4,8	19	18,3	104
Burgos	129	29,8	52	12,0	65	15,0	72	16,6	44	10,2	38	8,8	33	7,6	433
León	79	17,4	39	8,6	71	15,6	88	19,3	42	9,2	54	11,9	82	18,0	455
Palencia	21	22,8	8	8,7	19	20,7	14	15,2	8	8,7	9	9,8	13	14,1	92
Salamanca	46	17,4	27	10,2	44	16,7	43	16,3	40	15,2	26	9,8	38	14,4	264
Segovia	41	26,5	27	17,4	18	11,6	23	14,8	24	15,5	13	8,4	9	5,8	155
Soria	19	28,4	6	9,0	15	22,4	11	16,4	3	4,5	4	6,0	9	13,4	67
Valladolid	106	24,7	43	10,0	82	19,1	97	22,6	43	10,0	31	7,2	27	6,3	429
Zamora	21	17,6	9	7,6	14	11,8	21	17,6	14	11,8	14	11,8	26	21,8	119
CyL	0	0,0	216	10,2	341	16,1	383	18,1	236	11,1	194	9,2	256	12,1	2.118

Fuente: Estadísticas de variaciones residenciales (INE).

Tabla 3.6
Altas y bajas padronales y migración neta según tipología municipal (2017-2018)

Tipo de municipio	Población total		Españoles		Extranjeros	
	Residentes	%	Residentes	%	Residentes	%
Capitales	1.032.445	42,8%	976.914	42,7%	55.531	44,9%
Otras ciudades	218.727	9,1%	206.503	9,0%	12.224	9,9%
Áreas periurbanas	190.277	7,9%	184.049	8,0%	6.228	5,0%
Áreas de influencia urbana	153.046	6,3%	146.823	6,4%	6.223	5,0%
Centros rurales de 1er orden	145.191	6,0%	133.907	5,9%	11.284	9,1%
Centros rurales de 2º orden	139.038	5,8%	128.957	5,6%	10.081	8,1%
Centros rurales de 3er orden	56.554	2,3%	52.384	2,3%	4.170	3,4%
Rural profundo (<2.000 hab.)	475.260	19,7%	457.283	20,0%	17.977	14,5%
Castilla y León ⁽¹⁾	2.410.538	100,0%	2.286.820	100,0%	123.718	100,0%

⁽¹⁾ Incluye el municipio alavés de La Ribera Baja en el área de influencia de Miranda de Ebro,

Fuente: Estadística del Padrón Continuo (INE).

Tabla 3.7
Resumen de los flujos migratorios por nacionalidad y edad en Castilla y León en 2017-2018

FLUJOS MIGRATORIOS TOTALES DE ESPAÑOLES								
Flujos	Total	Inmigrantes						
		<16	16-24	25-34	35-44	45-54	55-64	65 y más
Exteriores	2.118	492	216	341	383	236	194	256
Interiores	20.286	2.845	1.694	4.475	3.761	2.313	1.873	3.325
Total	22.404	3.337	1.910	4.816	4.144	2.549	2.067	3.581
Flujos	Total	Emigrantes						
		<16	16-24	25-34	35-44	45-54	55-64	65 y más
Exteriores	2.682	455	249	786	613	312	152	115
Interiores	25.900	2.781	2.862	7.725	4.562	2.568	1.733	3.669
Total	28.582	3.236	3.111	8.511	5.175	2.880	1.885	3.784
Flujos	Total	Saldo migratorio						
		<16	16-24	25-34	35-44	45-54	55-64	65 y más
Exteriores	-564	37	-33	-445	-230	-76	42	141
Interiores	-5.614	64	-1.168	-3.250	-801	-255	140	-344
Total	-6.178	101	-1.201	-3.695	-1.031	-331	182	-203
FLUJOS MIGRATORIOS TOTALES DE EXTRANJEROS								
Flujos	Total	Inmigrantes						
		<16	16-24	25-34	35-44	45-54	55-64	65 y más
Exteriores	12.538	2.282	2.763	3.354	2.194	1.087	538	320
Interiores	4.499	633	592	1.333	1.154	507	181	99
Total	17.037	2.915	3.355	4.687	3.348	1.594	719	419
Flujos	Total	Emigrantes						
		<16	16-24	25-34	35-44	45-54	55-64	65 y más
Exteriores	8.319	830	884	1.954	2.097	1.370	774	410
Interiores	5.504	683	852	1.613	1.327	683	252	94
Total	13.823	1.513	1.736	3.567	3.424	2.053	1.026	504

Flujos	Saldo migratorio							
	Total	<16	16-24	25-34	35-44	45-54	55-64	65 y más
Exteriores	4.219	1.452	1.879	1.400	97	-283	-236	-90
Interiores	-1.005	-50	-260	-280	-173	-176	-71	5
Total	3.214	1.402	1.619	1.120	-76	-459	-307	-85
FLUJOS MIGRATORIOS TOTALES DE ESPAÑOLES Y EXTRANJEROS								
Flujos	Inmigrantes							
	Total	<16	16-24	25-34	35-44	45-54	55-64	65 y más
Exteriores	14.656	2.774	2.979	3.695	2.577	1.323	732	576
Interiores	24.785	3.478	2.286	5.808	4.915	2.820	2.054	3.424
Total	39.441	6.252	5.265	9.503	7.492	4.143	2.786	4.000
Flujos	Emigrantes							
	Total	<16	16-24	25-34	35-44	45-54	55-64	65 y más
Exteriores	11.001	1.285	1.133	2.740	2.710	1.682	926	525
Interiores	31.404	3.464	3.714	9.338	5.889	3.251	1.985	3.763
Total	42.405	4.749	4.847	12.078	8.599	4.933	2.911	4.288
Flujos	Saldo migratorio							
	Total	<16	16-24	25-34	35-44	45-54	55-64	65 y más
Exteriores	3.655	1.489	1.846	955	-133	-359	-194	51
Interiores	-6.619	14	-1.428	-3.530	-974	-431	69	-339
Total	-2.964	1.503	418	-2.575	-1.107	-790	-125	-288

Los flujos internos incluyen cambios de residencia dentro de la propia Comunidad Autónoma, que afectaron a 47.501 españoles y 694 extranjeros (48.195 personas que no salieron de Castilla y León, aunque cambiaron su municipio de residencia).

Fuente: Estadística de Variaciones Residenciales (INE).

Figura 3.2
Flujos y saldos migratorios INTERIORES de españoles desde y hacia Castilla y León en 2017-18
(solamente españoles)

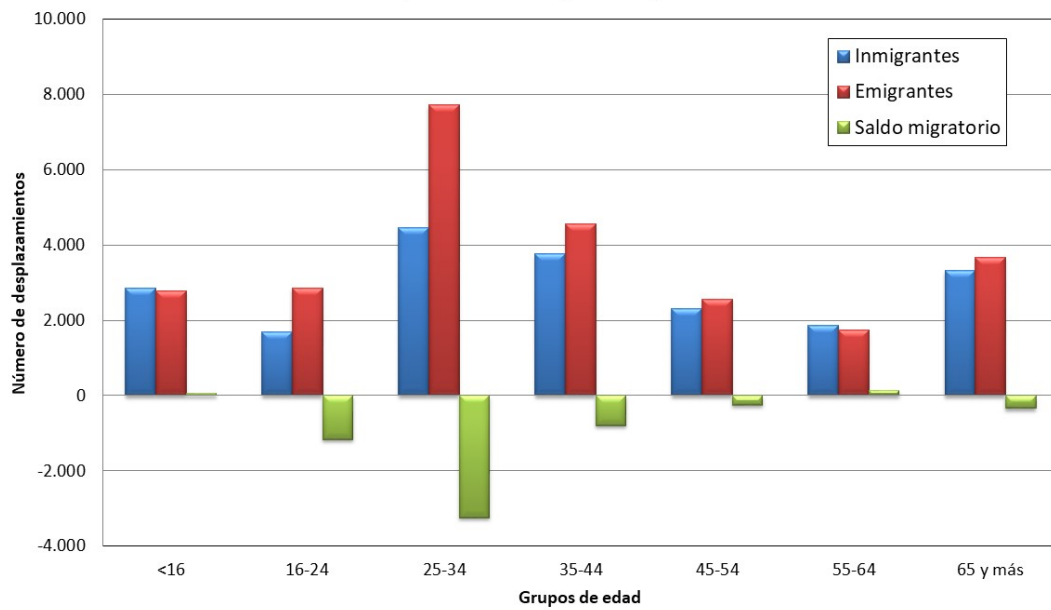

Fuente: Estadística de Variaciones Residenciales (INE).

Figura 3.3
Flujos y saldos migratorios INTERIORES de extranjeros desde y hacia Castilla y León en 2017-18
(solamente extranjeros)

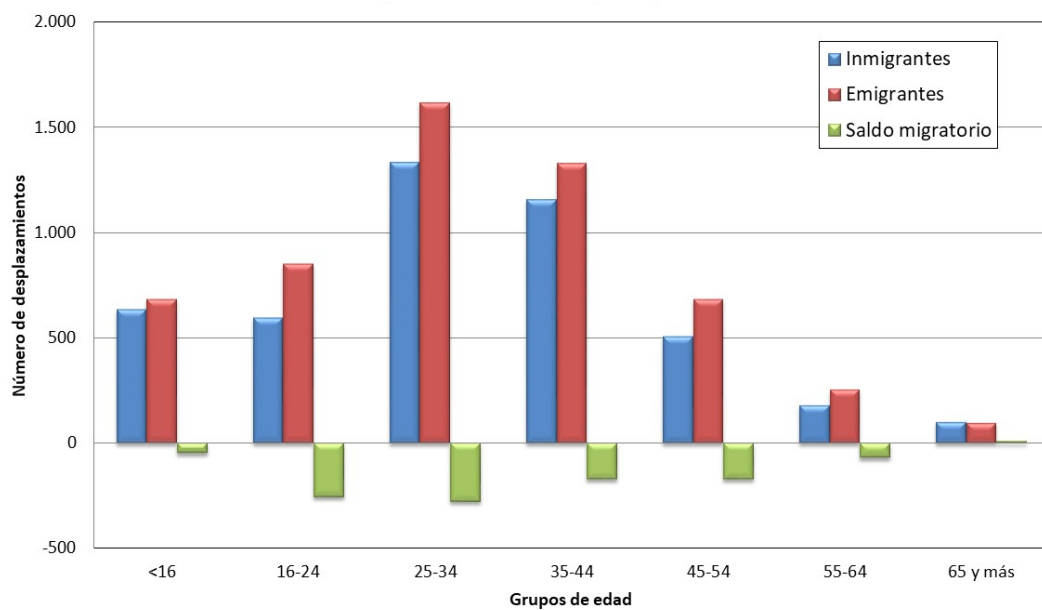

Fuente: Estadística de Variaciones Residenciales (INE).

Figura 3.4
Flujos y saldos migratorios INTERIORES totales desde y hacia Castilla y León en 2017-18
(españoles y extranjeros)

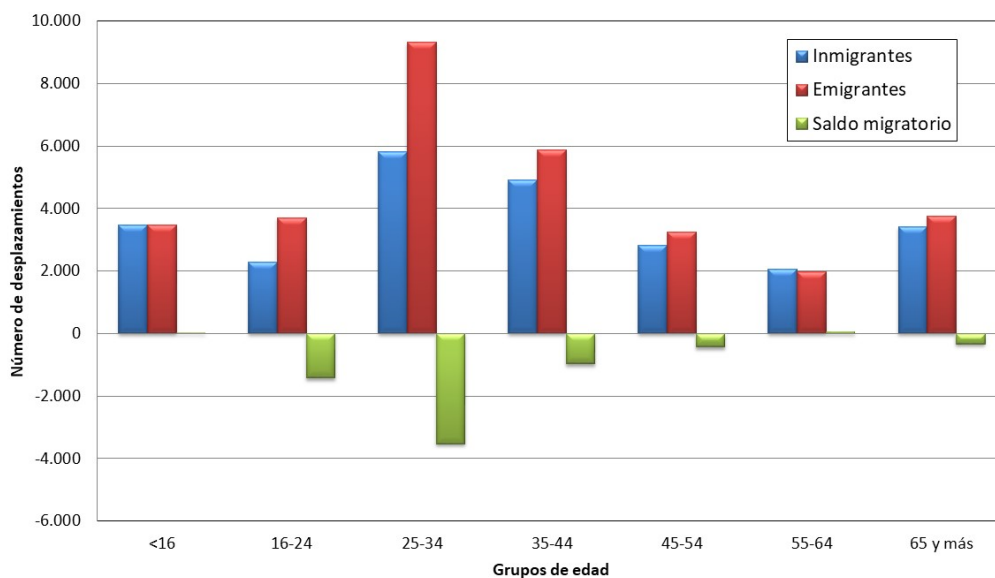

Fuente: Estadística de Variaciones Residenciales (INE).

Figura 3.5
Flujos y saldos migratorios EXTERIORES de españoles desde y hacia Castilla y León en 2017-18
(solamente españoles)

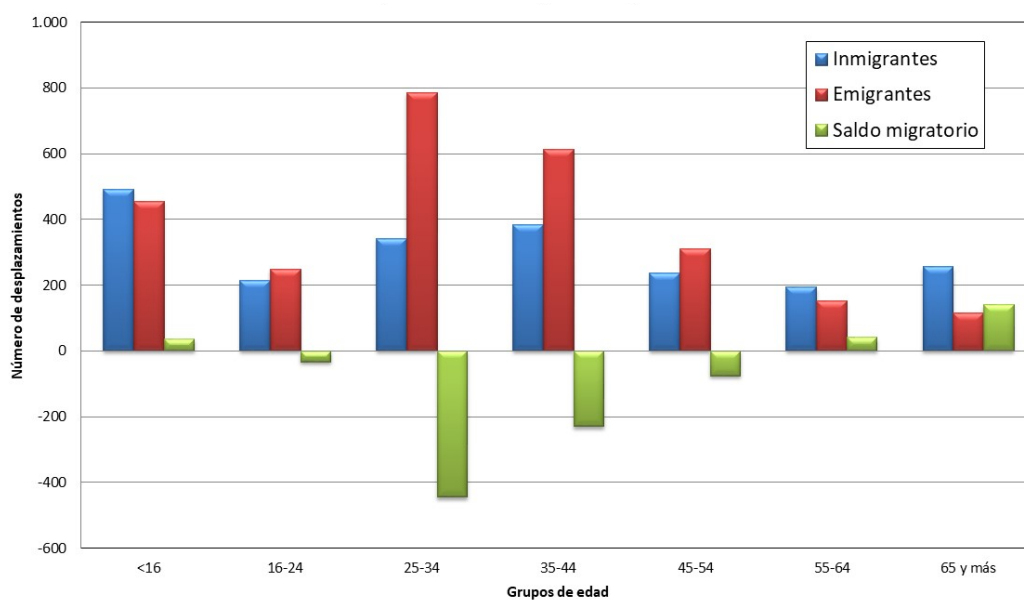

Fuente: Estadística de Variaciones Residenciales (INE).

Figura 3.6
Flujos y saldos migratorios EXTERIORES de extranjeros desde y hacia Castilla y León en 2017-18 (solamente extranjeros)

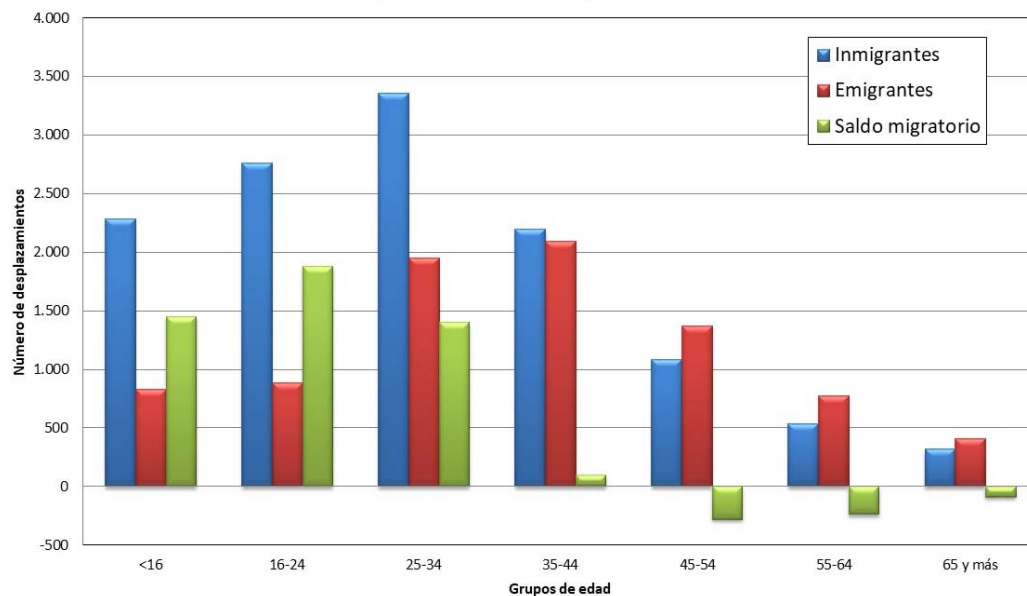

Fuente: Estadística de Variaciones Residenciales (INE).

Figura 3.7
Flujos y saldos migratorios EXTERIORES totales desde y hacia Castilla y León en 2017-18 (españoles y extranjeros)

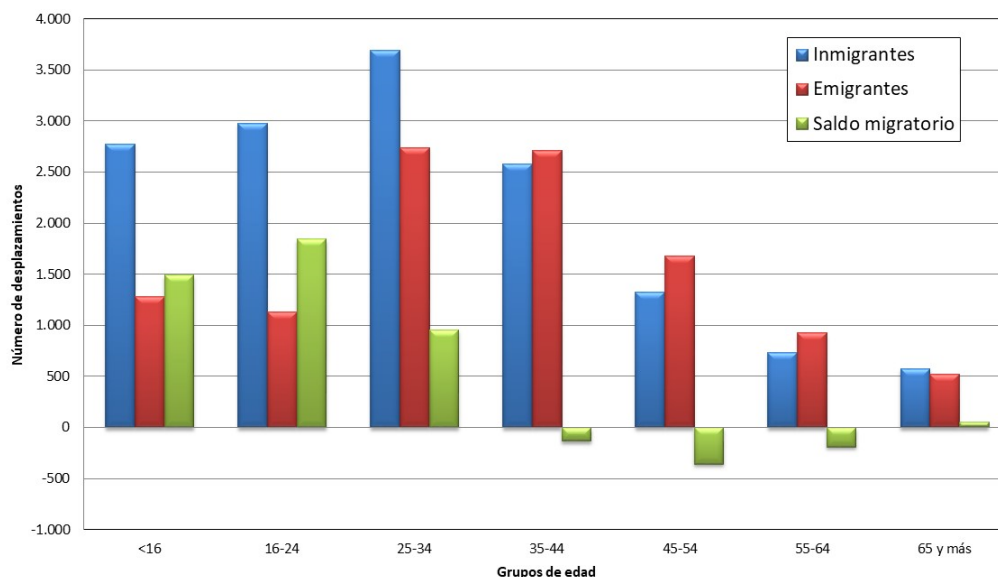

Fuente: Estadística de Variaciones Residenciales (INE).

Figura 3.8
Flujos y saldos migratorios TOTALES de españoles en Castilla y León en 2017-18
(solamente españoles)

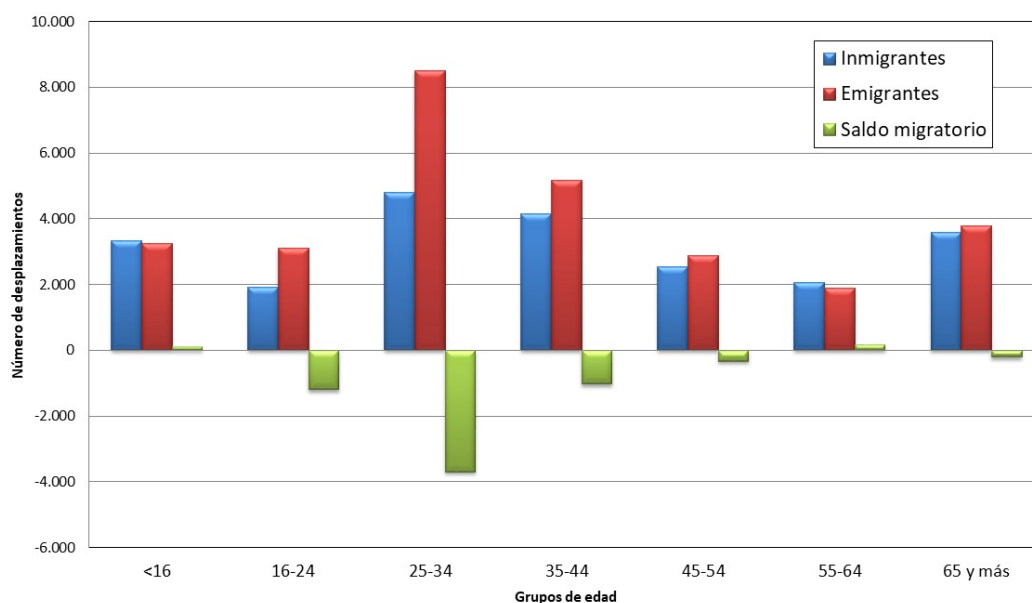

Fuente: Estadística de Variaciones Residenciales (INE).

Figura 3.9
Flujos y saldos migratorios TOTALES de extranjeros en Castilla y León en 2017-18
(solo extranjeros)

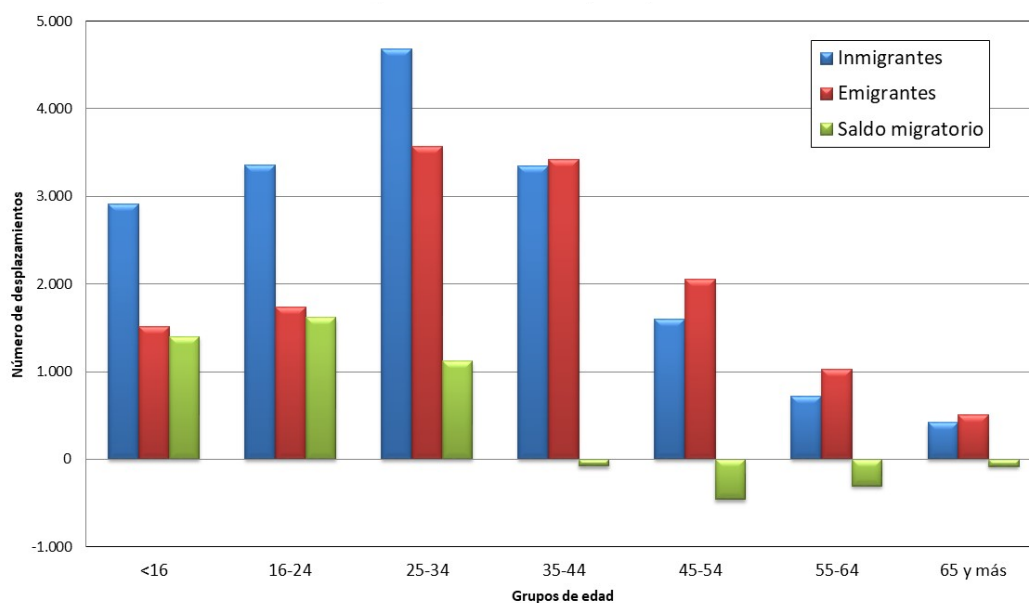

Fuente: Estadística de Variaciones Residenciales (INE).

Figura 3.10
Flujos y saldos migratorios totales en Castilla y León en 2017-18
(españoles y extranjeros)

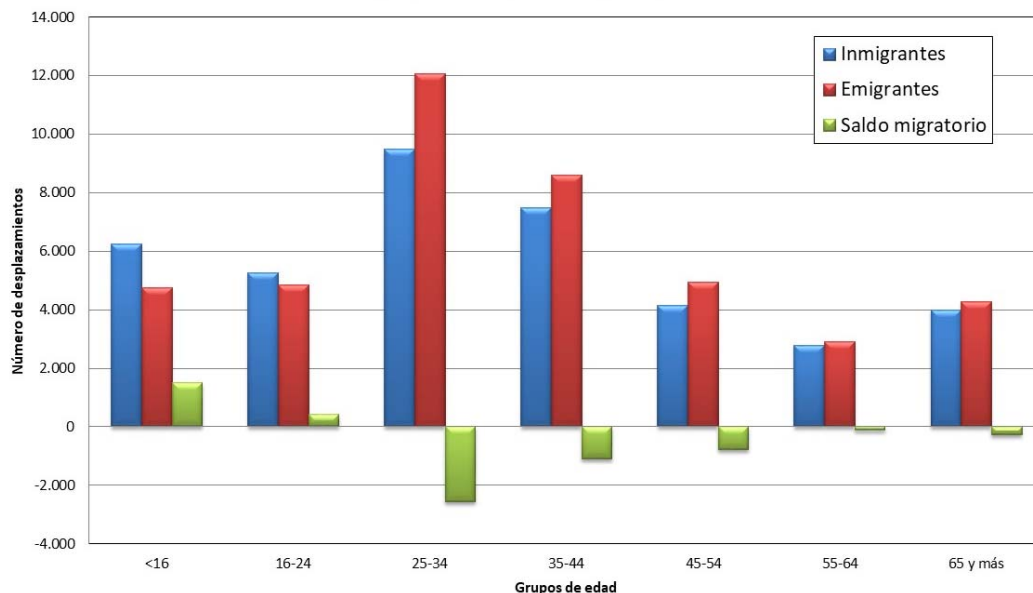

Fuente: Estadística de Variaciones Residenciales (INE).

Figura 3.11
Saldos migratorios por grupos de edad en Castilla y León en 2017-18

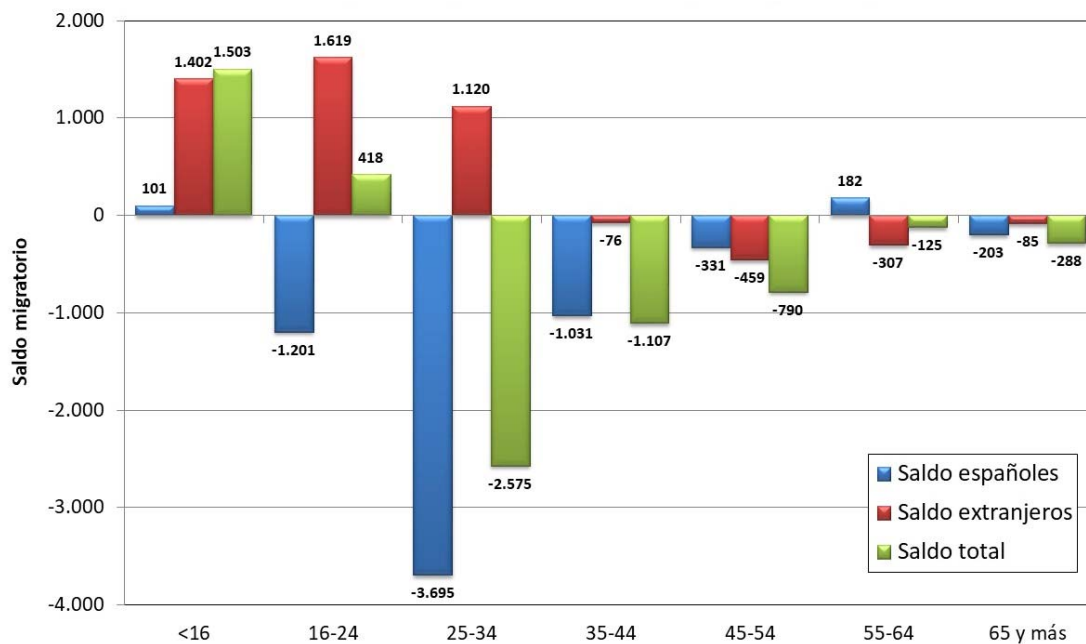

Fuente: Estadística de Variaciones Residenciales (INE).

Figura 3.12
Evolución de los saldos migratorios interior, exterior y total (2001-2017)

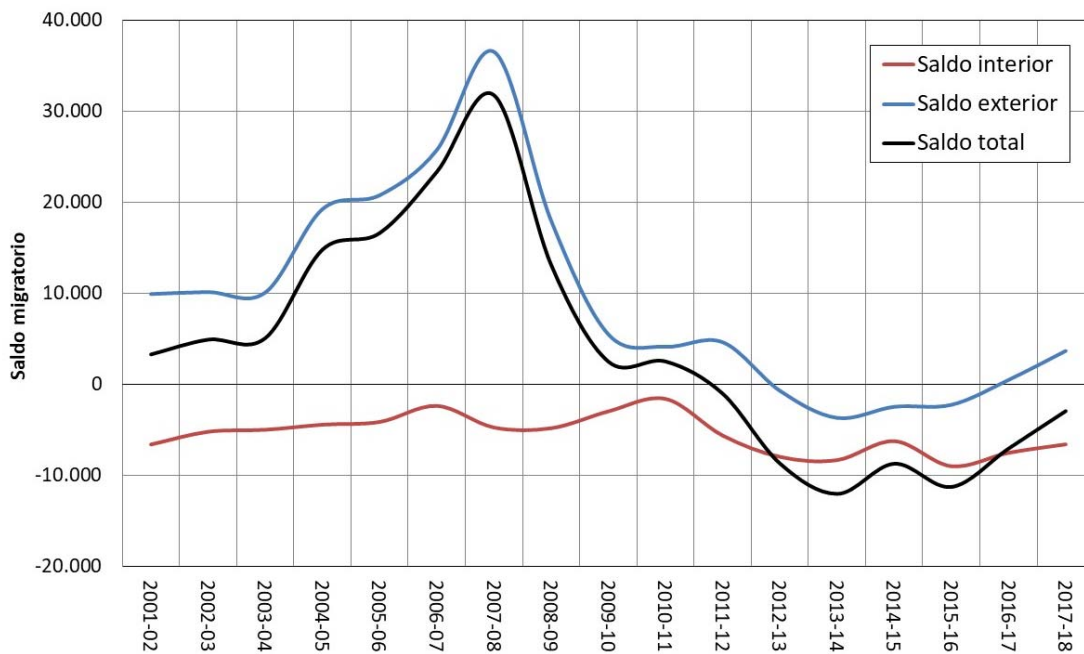

Fuente: Estadística de Variaciones Residenciales (INE).

4. Dinámica natural de la población.

Tabla 4.1
Evolución de la dinámica natural en España y Castilla y León, 1975-2017

Año	Natalidad		Mortalidad		Crecimiento natural		ISF		Edad media de la maternidad		Edad media de la primo maternidad		% Hijos de madre no casada	
	(Acontecimientos por 1.000 habitantes)						Hijos por mujer							
	España	C. y L.	España	C. y L.	España	C. y L.	España	C. y L.	España	C. y L.	España	C. y L.	España	C. y L.
1975	18,73	13,94	8,33	8,77	10,40	5,17	2,80	2,32	28,80	29,57	25,24	26,17	2,02	1,74
1976	18,74	14,40	8,26	8,82	10,48	5,58	2,80	2,38	28,51	29,14	24,94	25,65	2,15	1,74
1977	17,93	13,86	8,03	8,74	9,90	5,12	2,67	2,28	28,43	29,07	24,86	25,64	2,32	2,02
1978	17,20	13,77	7,99	8,54	9,21	5,22	2,55	2,24	28,35	28,94	24,81	25,42	2,50	2,15
1979	16,13	13,15	7,79	8,34	8,34	4,82	2,37	2,12	28,24	28,74	24,79	25,37	2,80	2,50
1980	15,21	12,80	7,69	8,17	7,52	4,63	2,21	2,04	28,20	28,72	25,05	25,63	3,92	3,77
1981	14,11	12,11	7,75	8,34	6,36	3,77	2,03	1,90	28,23	28,71	25,23	25,82	4,41	4,04
1982	13,58	11,81	7,53	7,95	6,05	3,86	1,94	1,82	28,32	28,82	25,41	25,80	5,11	4,24
1983	12,72	11,12	7,91	8,49	4,81	2,63	1,80	1,68	28,37	28,86	25,51	25,92	5,20	4,17
1984	12,35	10,74	7,79	8,38	4,56	2,35	1,73	1,60	28,42	28,82	25,65	26,08	6,75	5,13
1985	11,87	10,24	8,12	8,81	3,75	1,43	1,64	1,50	28,45	28,78	25,78	26,18	7,96	6,75
1986	11,37	9,69	8,01	8,68	3,36	1,01	1,56	1,40	28,53	28,85	25,89	26,19	7,99	6,03
1987	11,04	9,29	7,97	8,66	3,06	0,63	1,49	1,32	28,56	28,79	26,13	26,31	8,26	6,74
1988	10,81	8,84	8,20	8,99	2,60	-0,15	1,45	1,25	28,57	28,85	26,25	26,55	9,11	7,02
1989	10,52	8,64	8,33	9,01	2,19	-0,37	1,40	1,22	28,72	29,04	26,56	26,89	9,34	6,82
1990	10,32	8,35	8,54	9,44	1,78	-1,09	1,36	1,17	28,86	29,16	26,80	27,24	9,60	7,30
1991	10,16	8,10	8,64	9,63	1,52	-1,53	1,33	1,13	29,04	29,34	27,15	27,59	10,00	8,30
1992	10,15	7,89	8,45	9,55	1,70	-1,66	1,32	1,09	29,25	29,59	27,49	27,92	10,52	8,79
1993	9,84	7,68	8,63	9,70	1,21	-2,03	1,27	1,05	29,46	29,81	27,80	28,26	10,75	8,99
1994	9,40	7,31	8,56	9,61	0,85	-2,30	1,20	1,00	29,72	30,09	28,11	28,58	10,74	8,70
1995	9,23	7,17	8,73	9,89	0,50	-2,72	1,17	0,97	29,96	30,30	28,39	28,89	11,09	8,02
1996	9,17	7,10	8,84	10,04	0,32	-2,94	1,16	0,96	30,19	30,57	28,45	29,03	11,65	8,95
1997	9,31	7,26	8,77	9,97	0,54	-2,71	1,17	0,99	30,38	30,75	28,68	29,31	13,08	9,49
1998	9,17	6,91	9,01	10,47	0,16	-3,56	1,15	0,94	30,54	31,01	28,87	29,58	14,48	10,56
1999	9,50	7,02	9,23	10,68	0,27	-3,67	1,19	0,96	30,66	31,24	28,97	29,82	16,25	11,49
2000	9,85	7,26	8,89	10,43	0,96	-3,17	1,23	1,00	30,72	31,35	29,08	30,00	17,70	12,88
2001	9,95	7,16	8,78	10,32	1,17	-3,16	1,24	0,99	30,76	31,51	29,10	30,08	19,69	14,19
2002	10,08	7,36	8,84	10,72	1,24	-3,36	1,25	1,02	30,80	31,61	29,18	30,29	21,74	16,35
2003	10,44	7,54	9,06	10,94	1,38	-3,40	1,30	1,06	30,85	31,58	29,25	30,26	23,37	18,88
2004	10,57	7,64	8,62	10,64	1,95	-3,00	1,32	1,07	30,87	31,58	29,29	30,25	25,05	20,13
2005	10,65	7,81	8,82	11,04	1,83	-3,23	1,33	1,10	30,92	31,72	29,34	30,40	26,54	21,09
2006	10,85	7,90	8,33	10,45	2,52	-2,55	1,36	1,13	30,90	31,64	29,32	30,27	28,36	23,40
2007	10,86	7,94	8,47	10,82	2,39	-2,88	1,38	1,14	30,85	31,56	29,45	30,24	30,25	25,39
2008	11,28	8,37	8,36	10,76	2,92	-2,39	1,44	1,22	30,83	31,46	29,30	30,17	33,16	31,23
2009	10,65	8,01	8,26	10,66	2,39	-2,65	1,38	1,18	31,04	31,68	29,60	30,44	34,48	32,04
2010	10,42	8,05	8,17	10,65	2,26	-2,60	1,37	1,20	31,20	31,81	29,82	30,69	35,52	33,41
2011	10,07	7,82	8,26	10,65	1,81	-2,84	1,34	1,19	31,44	32,03	30,11	30,87	37,37	34,53
2012	9,69	7,54	8,58	11,18	1,12	-3,65	1,32	1,17	31,56	32,16	30,25	31,07	38,96	35,80
2013	9,11	7,11	8,34	10,98	0,77	-3,86	1,27	1,13	31,66	32,26	30,42	31,20	40,86	38,06
2014	9,17	7,20	8,48	11,18	0,70	-3,98	1,32	1,17	31,78	32,41	30,55	31,40	42,52	39,81

2015	9,02	7,06	9,06	11,89	-0,04	-4,83	1,33	1,18	31,90	32,45	30,69	31,43	44,48	42,49
2016	8,80	6,82	8,79	11,63	0,01	-4,81	1,34	1,18	32,00	32,57	30,80	31,56	45,82	44,40
2017	8,41	6,40	9,07	11,96	-0,66	-5,56	1,31	1,14	32,08	32,55	30,90	31,57	46,73	46,08

Fuente: Movimiento Natural de la Población (INE).

Tabla 4.2
Evolución de la nupcialidad en España y Castilla y León, 1975-2017

Año	Nupcialidad		Edad media de la primonupcialidad			
	(Por 1.000 hab.)		Varones		Mujeres	
	España	C. y L.	España	C. y L.	España	C. y L.
1975	7,60	5,87	26,83	27,69	24,29	25,08
1976	7,18	5,52	26,65	27,63	24,08	25,00
1977	7,13	5,62	26,45	27,26	23,97	24,75
1978	6,94	5,78	26,36	27,12	23,90	24,76
1979	6,57	5,59	26,41	27,24	23,91	24,77
1980	5,86	4,16	26,23	27,19	23,87	24,67
1981	5,33	3,86	26,38	27,30	24,00	24,74
1982	5,07	3,87	26,70	27,45	24,48	24,94
1983	5,13	4,27	26,76	27,64	24,63	25,11
1984	5,14	4,35	26,90	27,74	24,72	25,30
1985	5,17	4,13	27,03	27,80	24,79	25,22
1986	5,37	4,41	27,15	27,88	24,88	25,40
1987	5,55	4,62	27,23	28,00	24,97	25,46
1988	5,62	4,76	27,39	28,26	25,12	25,69
1989	5,67	4,77	27,56	28,36	25,33	25,80
1990	5,64	4,64	27,80	28,57	25,59	26,14
1991	5,57	4,63	28,09	28,94	25,93	26,50
1992	5,53	4,63	28,35	29,21	26,21	26,73
1993	5,10	4,17	28,67	29,53	26,55	27,13
1994	5,04	4,17	28,93	29,84	26,87	27,44
1995	5,05	4,09	29,17	30,20	27,11	27,89
1996	4,87	3,96	29,47	30,35	27,41	28,00
1997	4,92	3,98	29,71	30,71	27,63	28,38
1998	5,16	4,08	29,88	30,80	27,81	28,54
1999	5,17	4,17	30,05	31,12	27,98	28,80
2000	5,33	4,33	30,18	31,32	28,13	29,03
2001	5,07	4,06	30,41	31,56	28,39	29,36
2002	5,06	4,19	30,65	31,69	28,60	29,43
2003	4,99	4,14	30,91	31,90	28,86	29,66
2004	5,00	4,15	31,24	32,18	29,16	29,94
2005	4,76	3,96	31,67	32,53	29,40	30,15
2006	4,64	3,86	32,22	32,74	29,75	30,31
2007	4,48	3,90	32,22	32,86	29,90	30,61
2008	4,25	3,69	32,41	33,04	30,18	30,79
2009	3,78	3,38	32,82	33,45	30,57	31,26
2010	3,62	3,25	33,21	33,85	31,01	31,71

2011	3,46	3,02	33,58	34,21	31,42	32,07
2012	3,56	3,25	33,82	34,33	31,68	32,18
2013	3,32	2,89	34,32	34,79	32,18	32,58
2014	3,45	3,01	34,42	34,91	32,28	32,79
2015	3,59	3,01	34,81	35,31	32,66	32,96
2016	3,73	3,09	35,04	35,50	32,93	33,26
2017	3,68	3,16	35,30	35,56	33,18	33,45

Fuente: Movimiento Natural de la Población (INE).

Tabla 4.3
Dinámica natural de la población según provincias y tipología municipal, 2017

Provincias	Tasas brutas (%)				Fecundidad	
	Natalidad	Nupcialidad	Mortalidad	Crecimiento	Tasa	ISF
Ávila	6,7	2,8	13,5	-6,8	33,8	1,2
Burgos	6,9	3,2	11,2	-4,4	33,7	1,2
León	5,7	3,1	13,1	-7,5	28,5	1,0
Palencia	6,6	3,1	13,1	-6,5	33,6	1,2
Salamanca	6,1	3,3	12,1	-6,0	30,4	1,1
Segovia	7,0	3,6	11,4	-4,4	33,8	1,2
Soria	6,7	3,0	12,3	-5,6	34,2	1,2
Valladolid	7,1	3,5	9,6	-2,5	33,2	1,2
Zamora	5,1	2,3	15,3	-10,2	27,8	1,0
Tipología municipal						
Capitales	7,1	3,5	10,6	-3,5	33,6	1,2
Otras ciudades	6,8	3,2	11,0	-4,2	31,5	1,1
Áreas periurbanas	8,6	4,5	6,1	2,5	34,7	1,2
Influencia urbana	8,5	4,2	6,8	1,8	36,7	1,3
Centros de servicios de 1 ^{er} orden	6,6	3,3	10,8	-4,2	30,7	1,1
Centros de servicios de 2 ^o orden	6,0	2,9	13,4	-7,4	30,4	1,1
Centros de servicios de 3 ^{er} orden	5,1	2,5	16,2	-11,2	28,1	1,0
Rural profundo (menos de 2.000 hab.)	3,5	1,7	18,8	-15,3	23,4	0,8

Fuente: Movimiento Natural de la Población (INE).

Tabla 4.5
Evolución reciente de la fecundidad según nacionalidad, 2008-2017

Año	Nacimientos		Cohortes fértiles		Tasa de fecundidad		Hijos por mujer	
	Españolas	Extranjeras	Españolas	Extranjeras	Españolas	Extranjeras	Españolas	Extranjeras
2007	17.440	2.637	543.642	48.084	32,08	54,84	1,12	1,92
2008	18.012	3.299	534.918	55.160	33,67	59,81	1,18	2,09
2009	17.332	3.084	525.737	57.710	32,97	53,44	1,15	1,87
2010	17.424	3.062	516.023	58.777	33,77	52,10	1,18	1,82
2011	17.063	2.799	505.630	59.304	33,75	47,20	1,18	1,65
2012	16.464	2.582	493.954	58.018	33,33	44,50	1,17	1,56
2013	15.580	2.247	483.731	53.577	32,21	41,94	1,13	1,47
2014	15.738	2.148	474.122	48.499	33,19	44,29	1,16	1,55
2015	15.231	2.158	462.612	45.394	32,92	47,54	1,15	1,66
2016	14.679	1.996	451.268	43.130	32,53	46,28	1,14	1,62
2017	13.508	2.001	434.478	42.385	31,09	47,21	1,09	1,65

Fuente: Movimiento Natural de la Población (INE).

Figura 4.1
Evolución a largo plazo de la natalidad, mortalidad y crecimiento vegetativo (Castilla y León, 1975-2017)

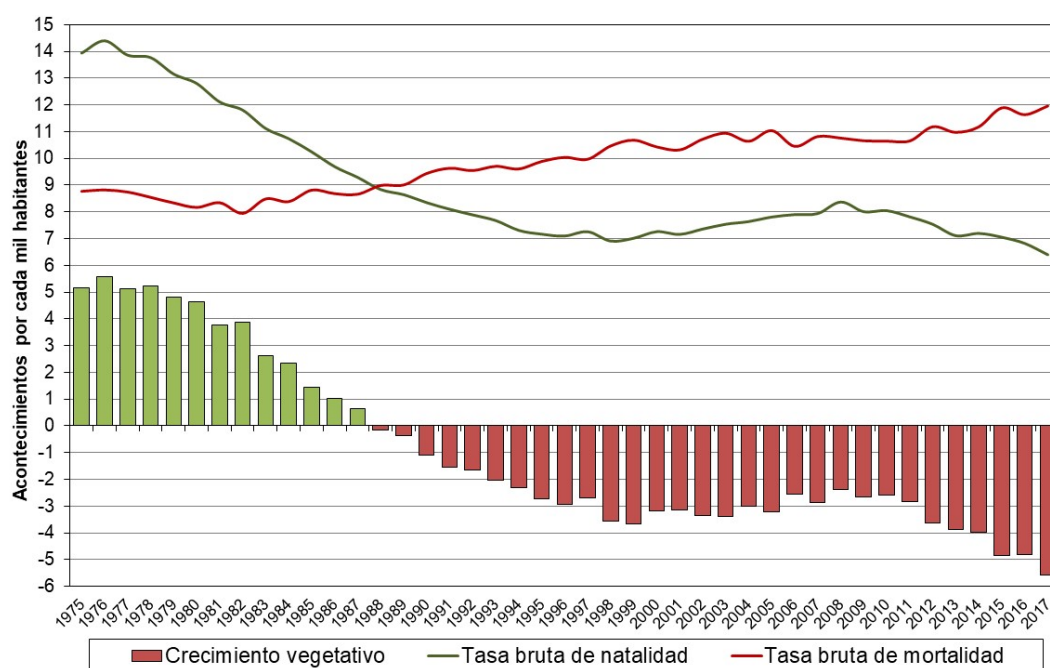

Fuente: Movimiento Natural de la Población (INE).

Figura 4.2
Evolución a largo plazo del índice sintético de fecundidad y porcentaje de hijos de madre no casada (Castilla y León, 1975-2017)

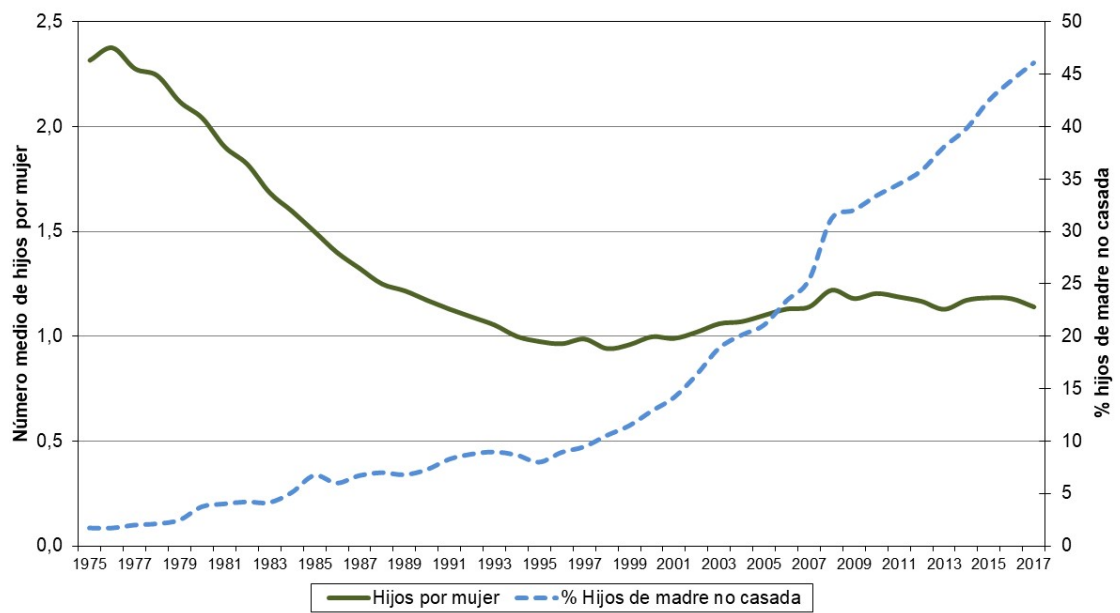

Fuente: Movimiento Natural de la Población (INE).

Figura 4.3
Mapa municipal de la tasa bruta de nupcialidad en 2017-2018

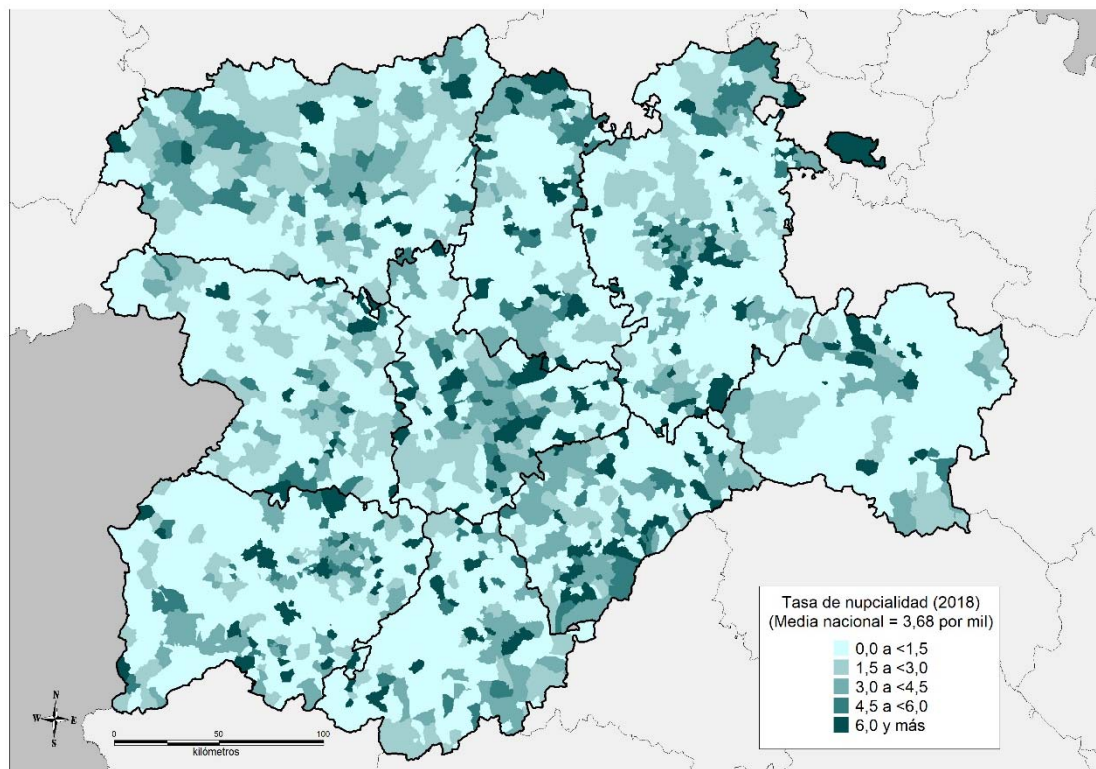

Fuente: Movimiento Natural de la Población (INE).

Figura 4.4
Mapa municipal de la tasa bruta de natalidad en 2017-2018

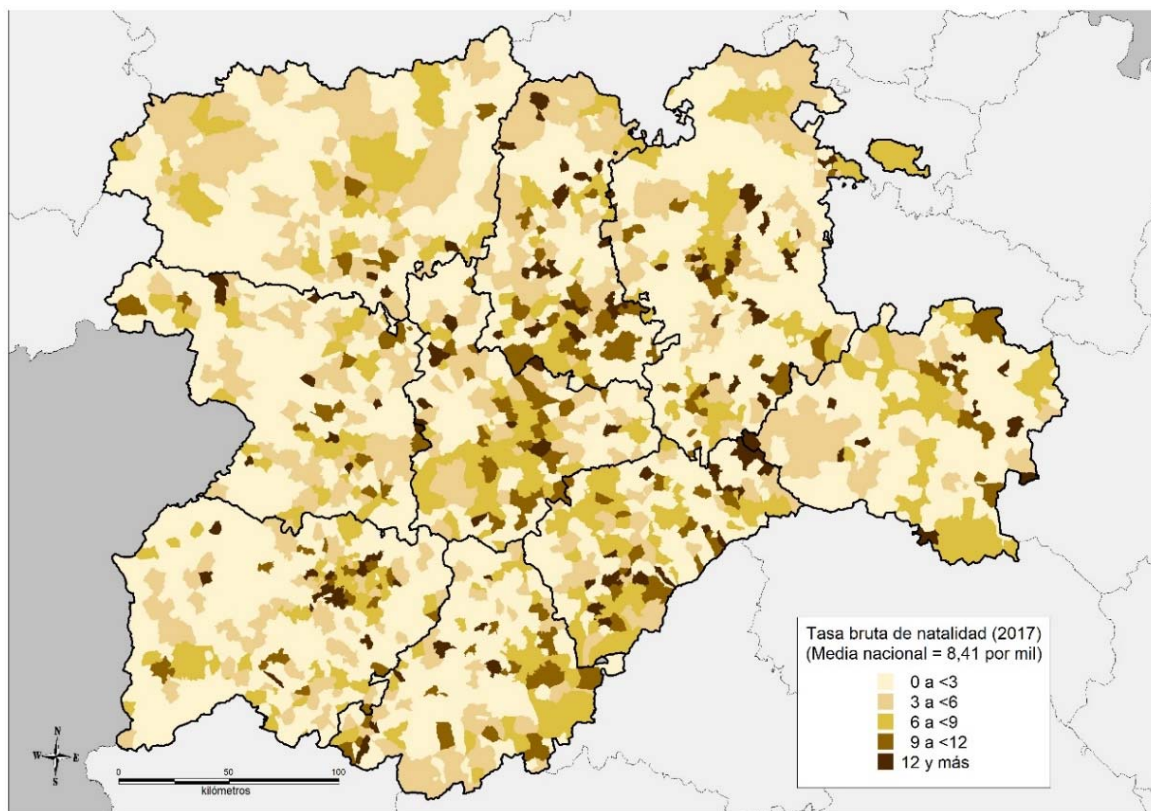

Fuente: Movimiento Natural de la Población (INE).

Figura 4.5
Mapa municipal de la tasa bruta de mortalidad en 2017-2018

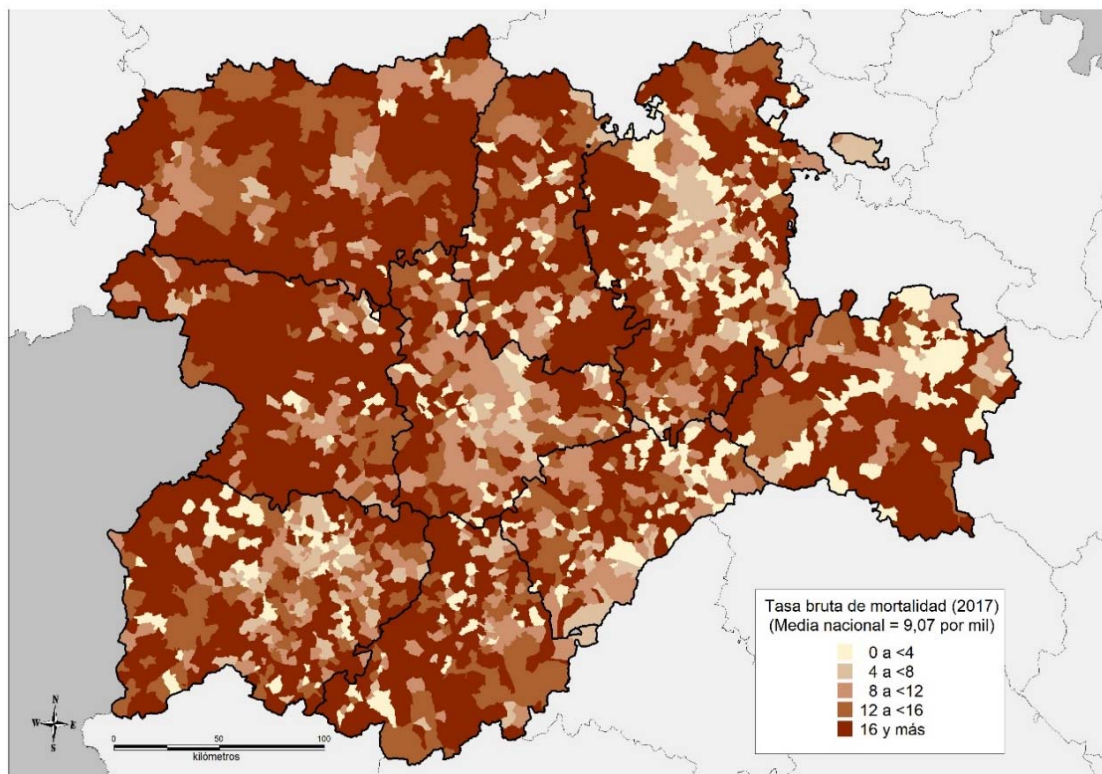

Fuente: Movimiento Natural de la Población (INE).

Figura 4.6
Mapa municipal del crecimiento vegetativo en 2017-2018

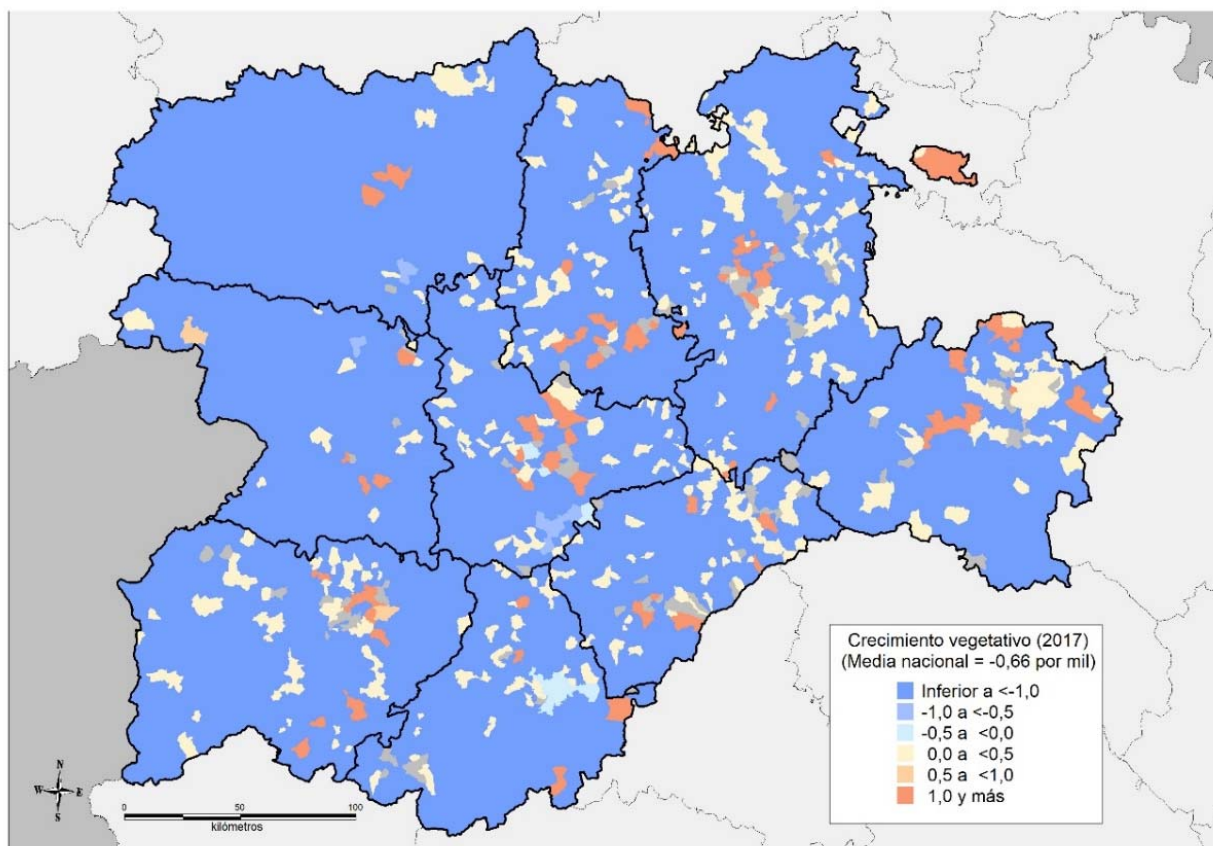

Fuente: Movimiento Natural de la Población (INE).

Figura4.7
Mapa municipal del índice sintético de fecundidad en 2016-2017

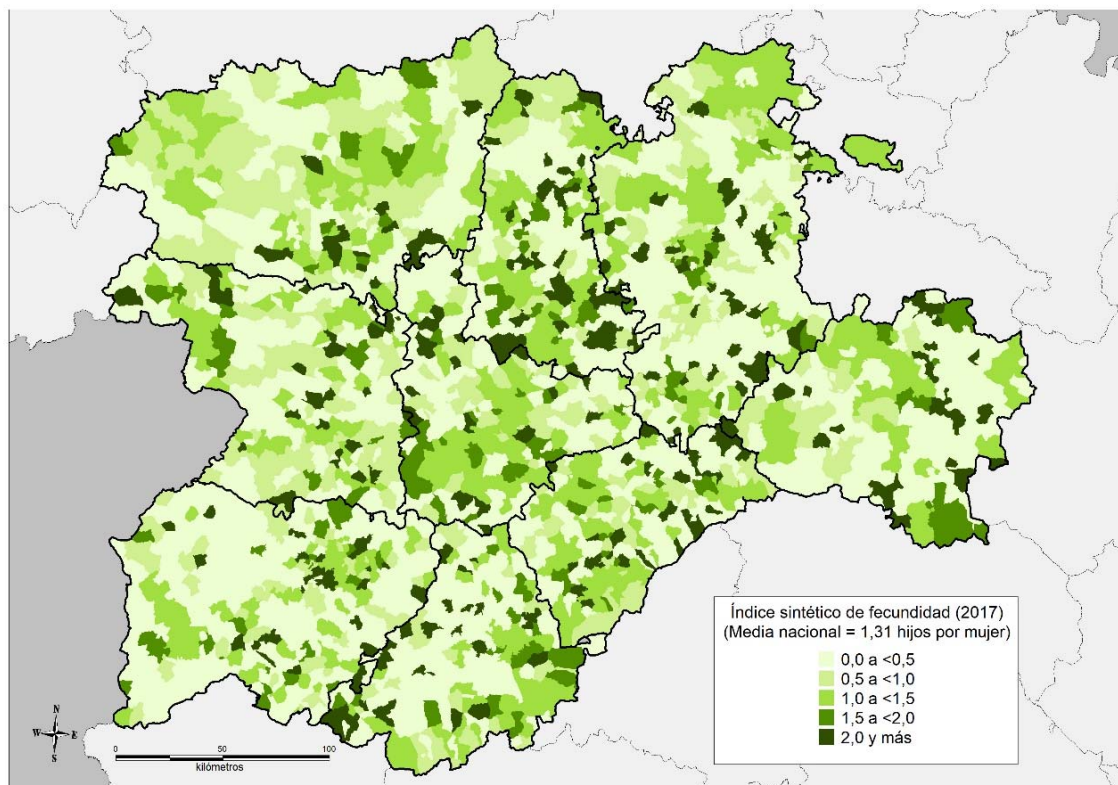

Fuente: Movimiento Natural de la Población (INE).

5. Estructuras de la población por sexo y edad según provincias y tipología municipal.

Figura 5.1
Pirámide de población de España en 2018

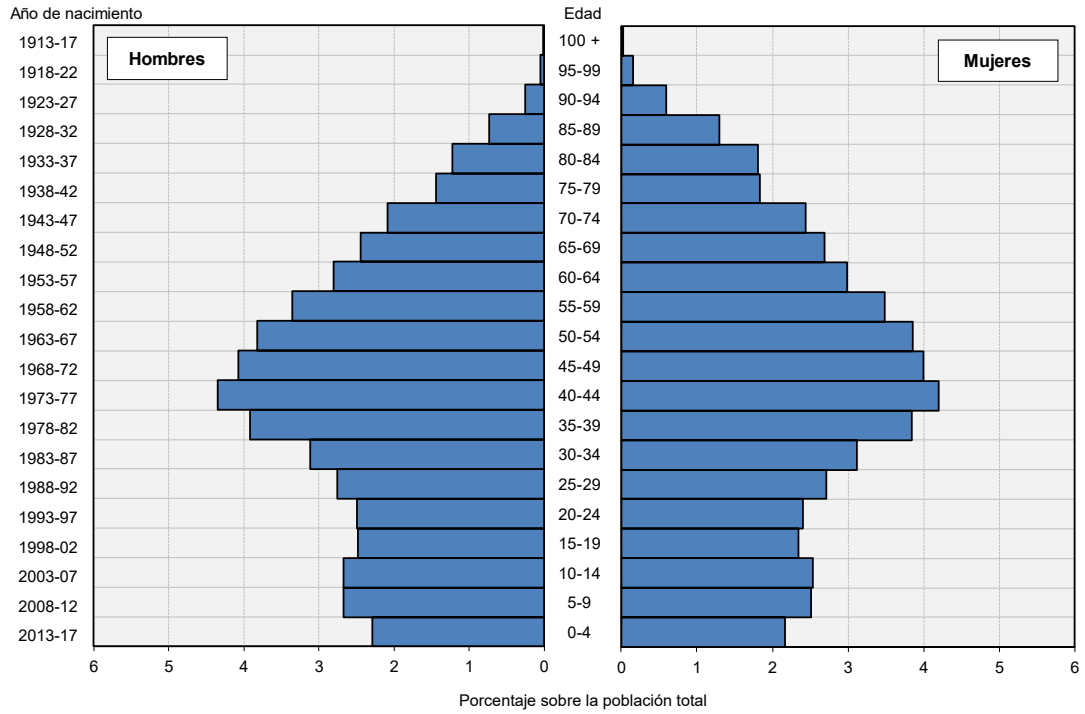

Fuente: Estadística del Padrón Continuo, INE.

Figura 5.2
Pirámide de población de Castilla y León en 2018

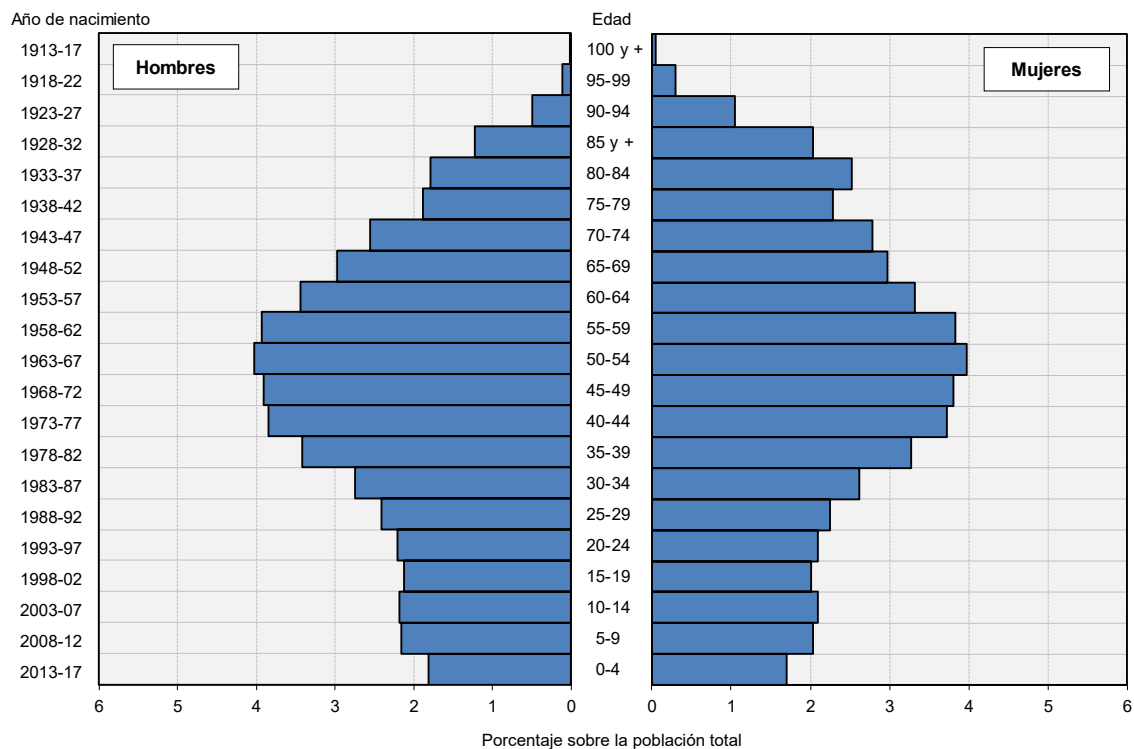

Fuente: Estadística del Padrón Continuo, INE.

Figura 5.3
Pirámide de población de Castilla y León según nacionalidad y comparación con el perfil de la española en 2018

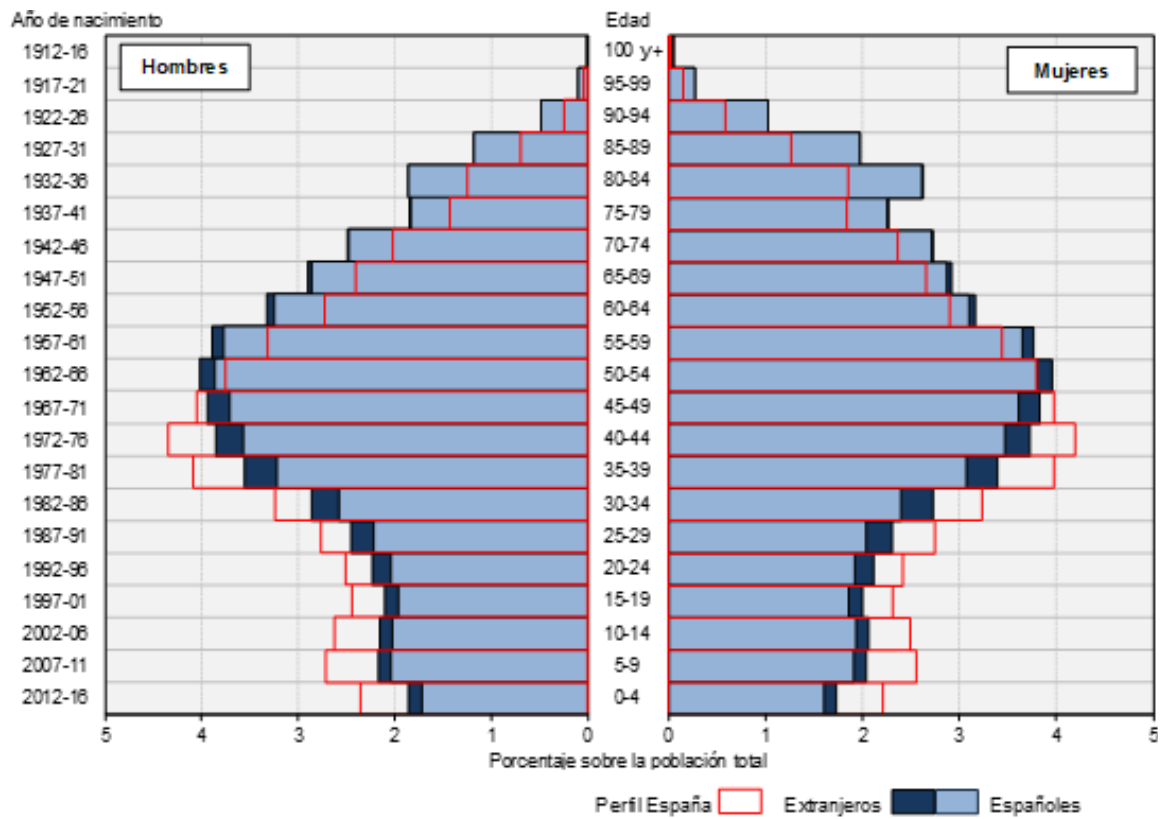

Fuente: Estadística del Padrón Continuo, INE.

Figura 5.4
Pirámide de población de la provincia de Ávila en 2018

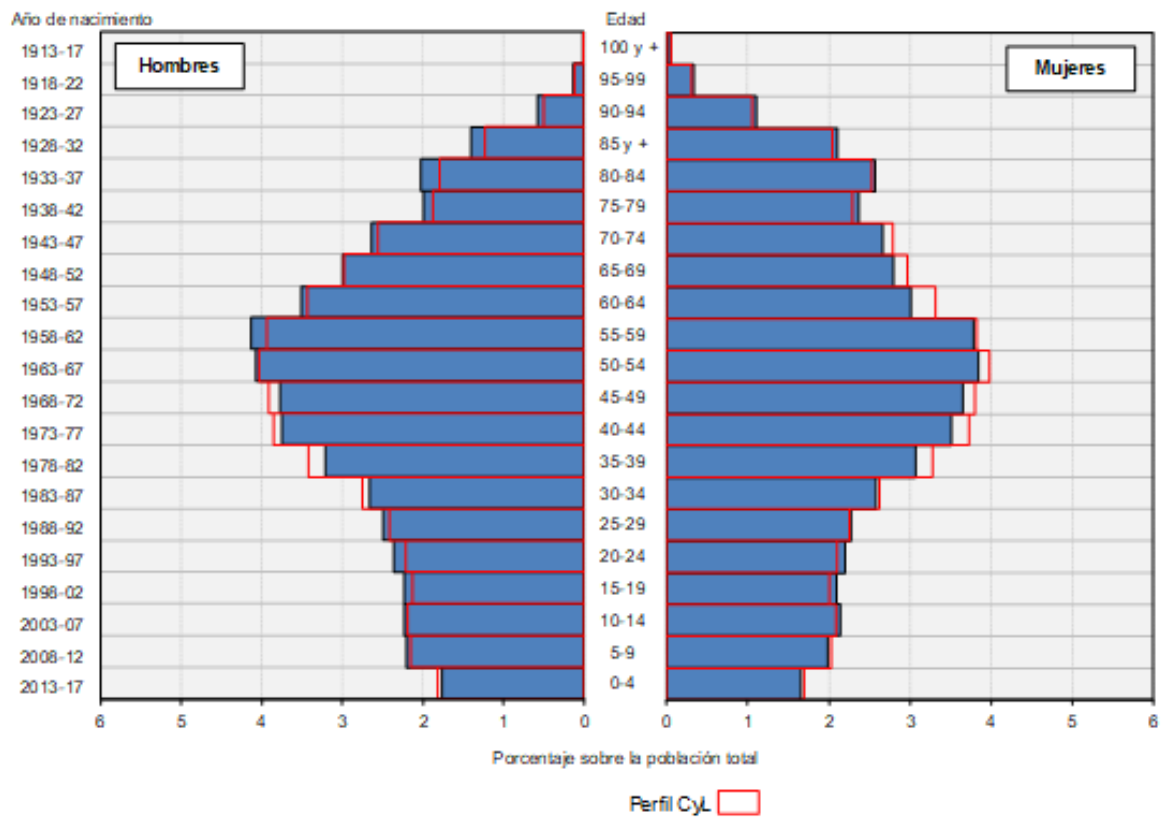

Fuente: Estadística del Padrón Continuo, INE.

Figura 5.5
Pirámide de población de la provincia de Burgos en 2018

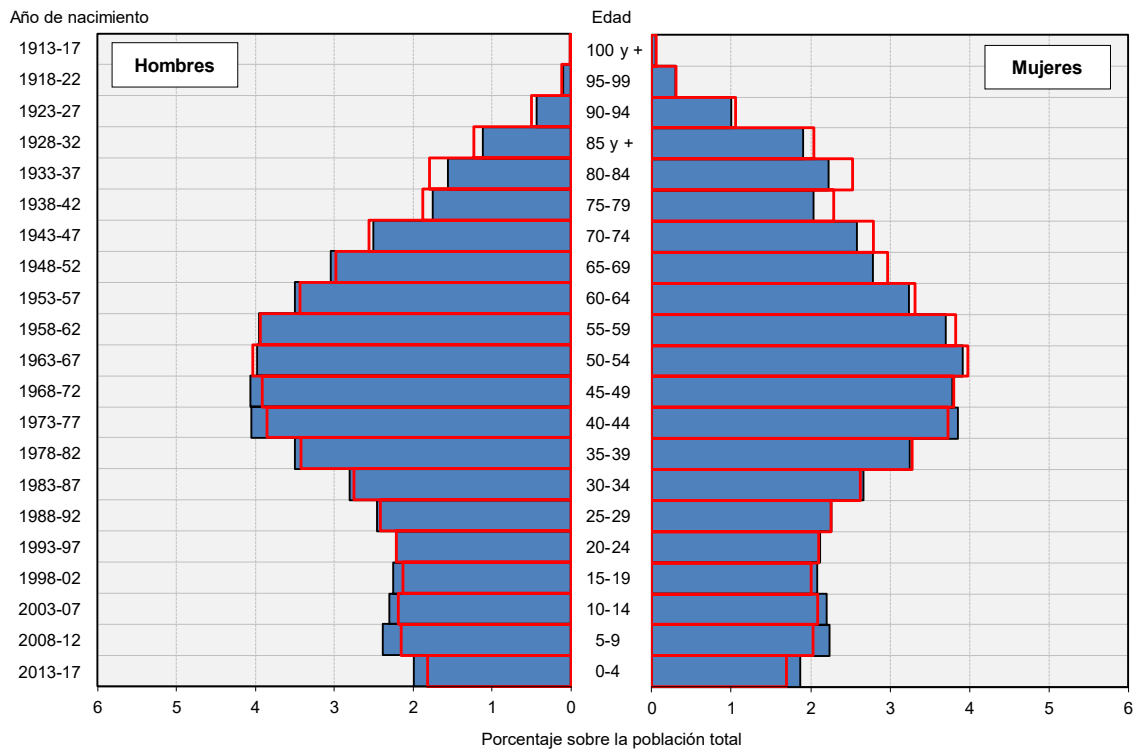

Fuente: Estadística del Padrón Continuo, INE.

Figura 5.6
Pirámide de población de la provincia de León en 2018

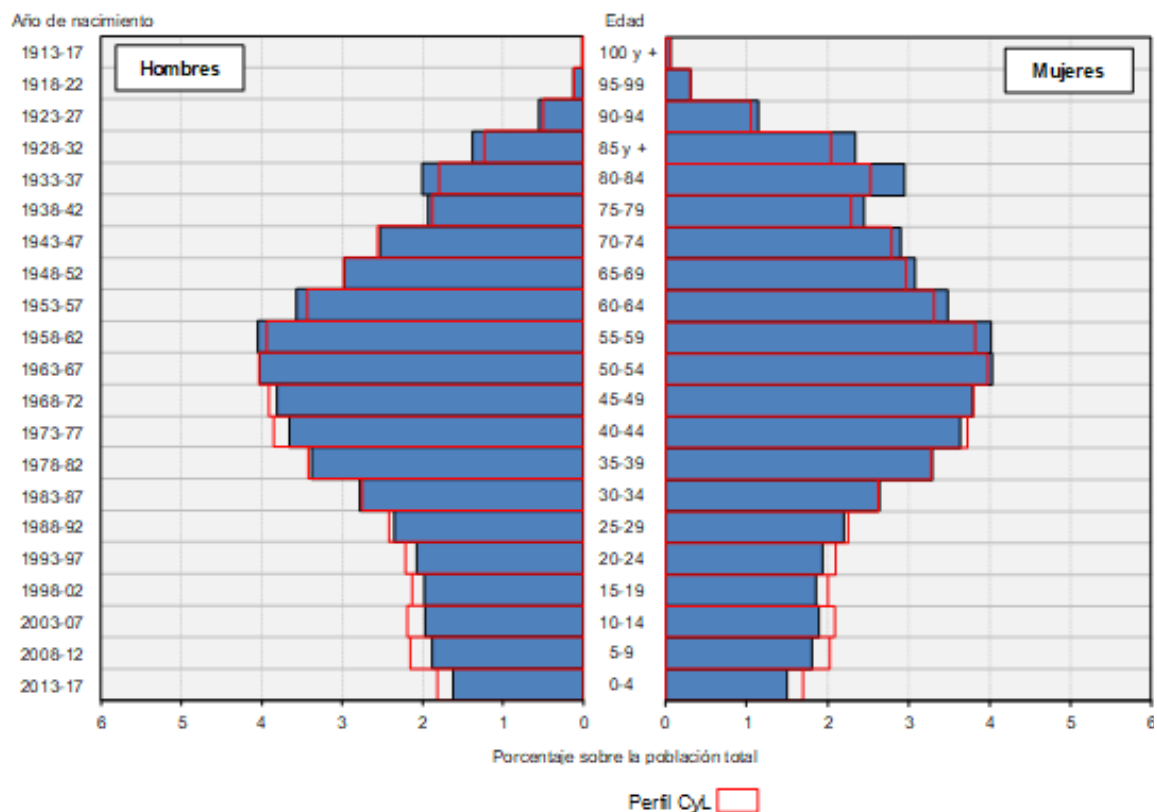

Fuente: Estadística del Padrón Continuo, INE.

Figura 5.7
Pirámide de población de la provincia de Palencia en 2018

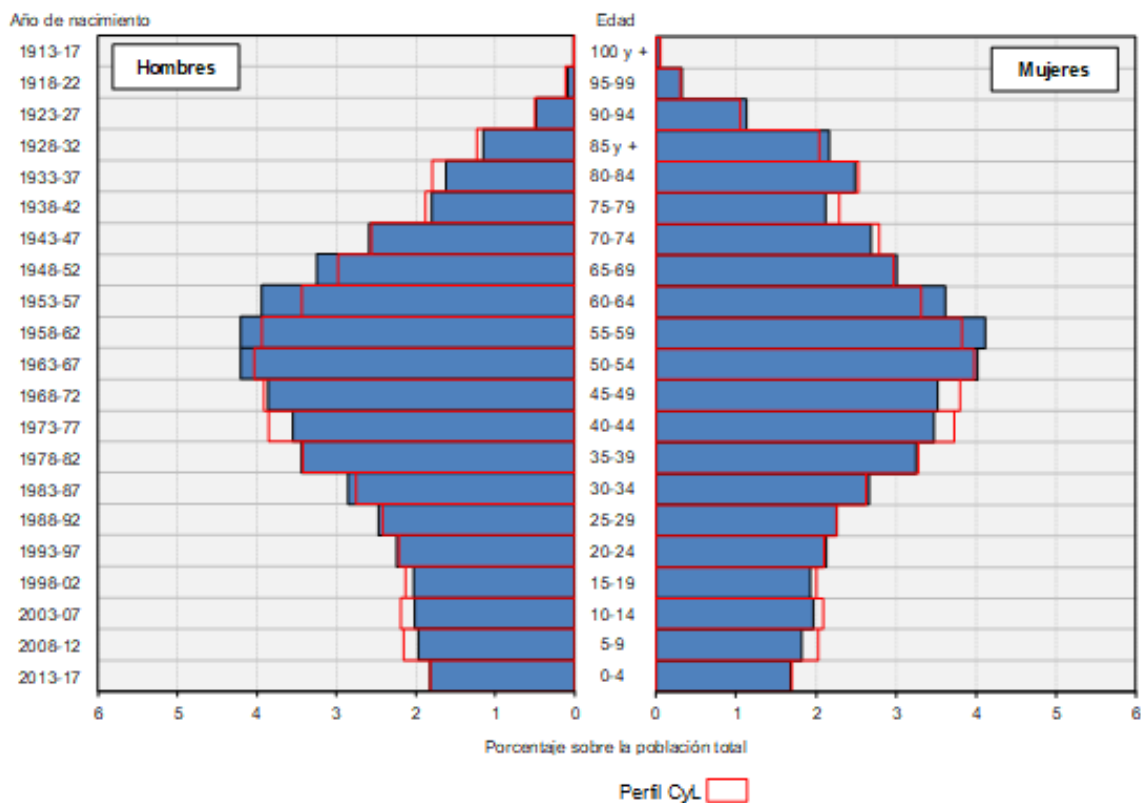

Fuente: Estadística del Padrón Continuo, INE.

Figura 5.8
Pirámide de población de la provincia de Salamanca en 2018

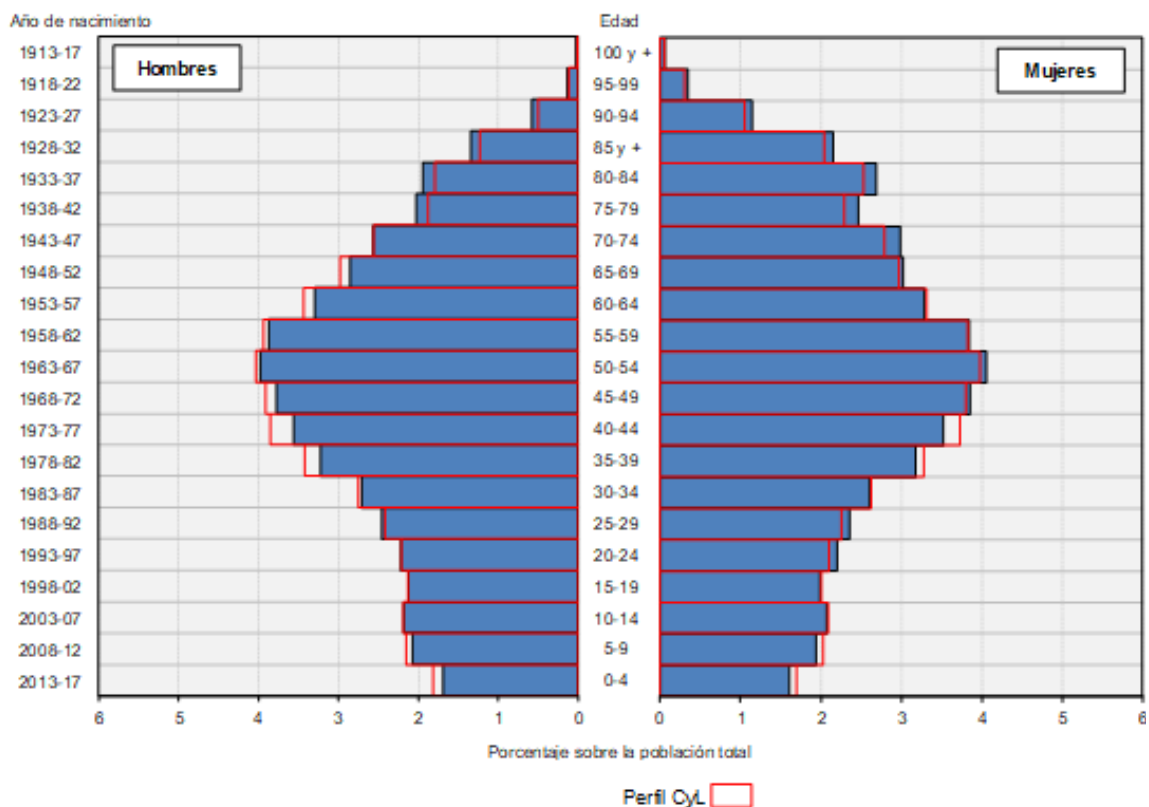

Fuente: Estadística del Padrón Continuo, INE.

Figura 5.9
Pirámide de población de la provincia de Segovia en 2018

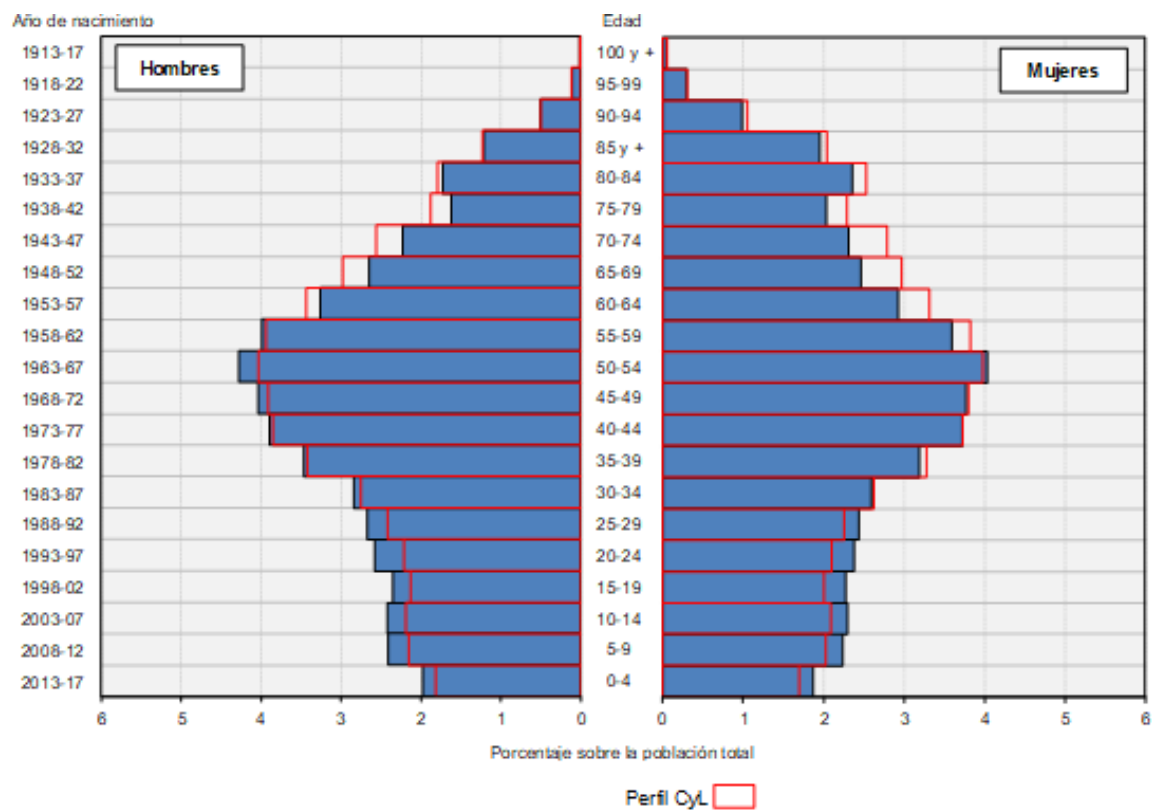

Fuente: Estadística del Padrón Continuo, INE.

Figura 5.10
Pirámide de población de la provincia de Soria en 2018

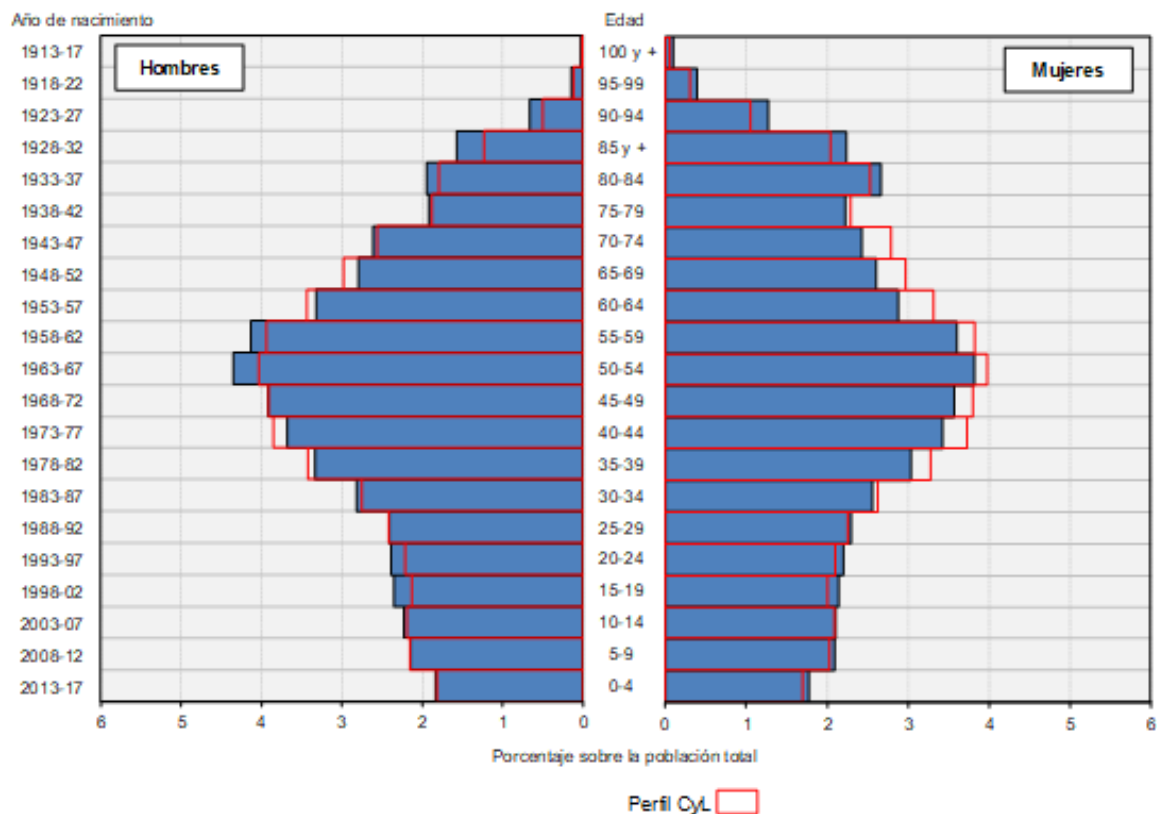

Fuente: Estadística del Padrón Continuo, INE.

Figura 5.11
Pirámide de población de la provincia de Valladolid en 2018

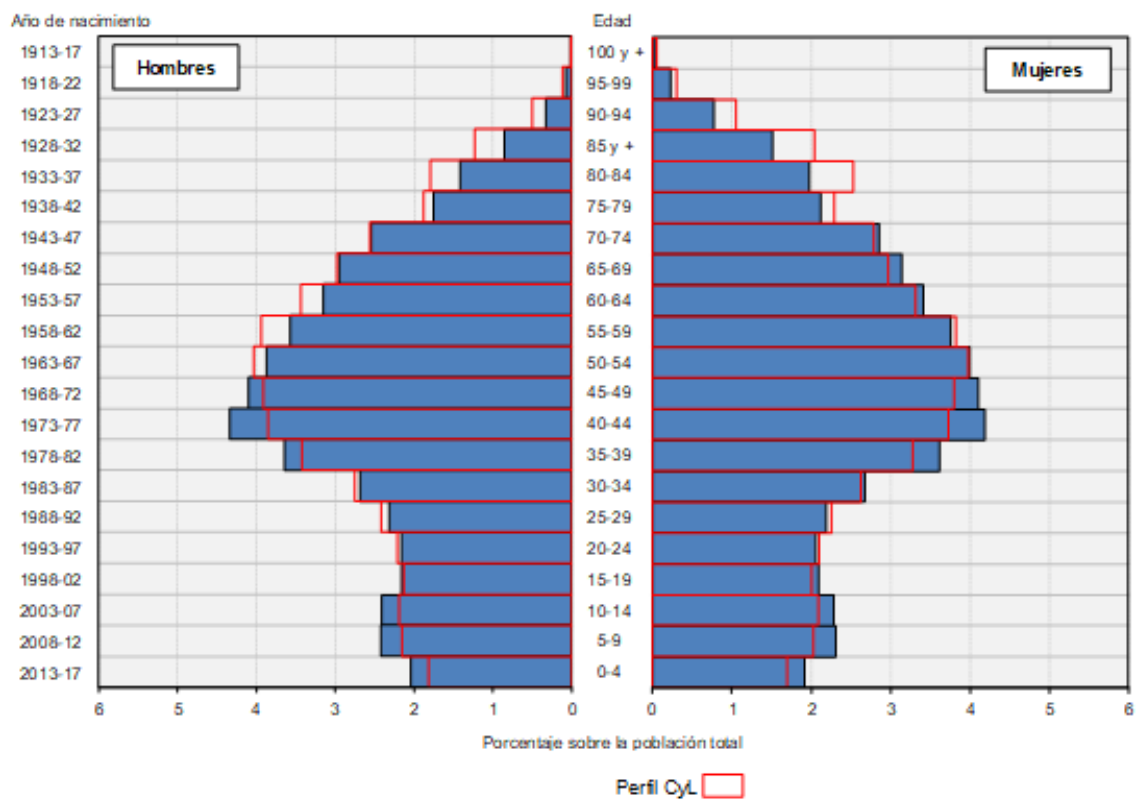

Fuente: Estadística del Padrón Continuo, INE.

Figura 5.12
Pirámide de población de la provincia de Zamora en 2018

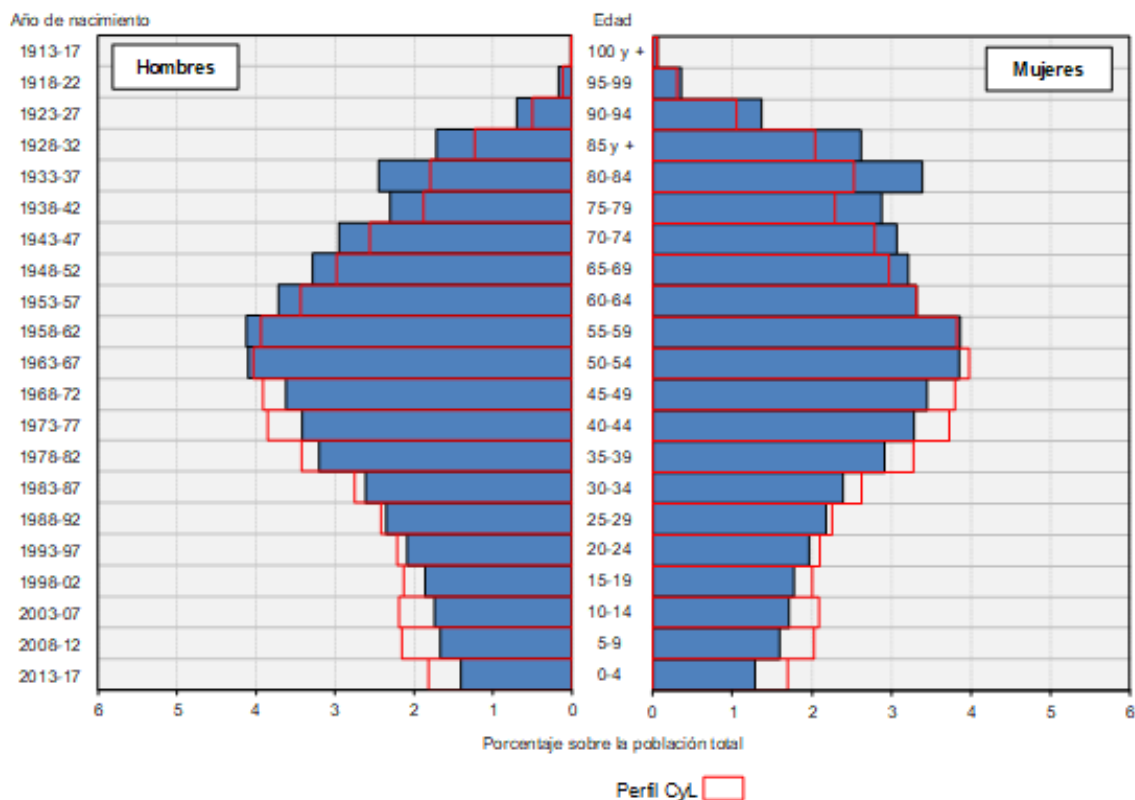

Fuente: Estadística del Padrón Continuo, INE.

Figura 5.13
Pirámide de población de las capitales provinciales en 2018

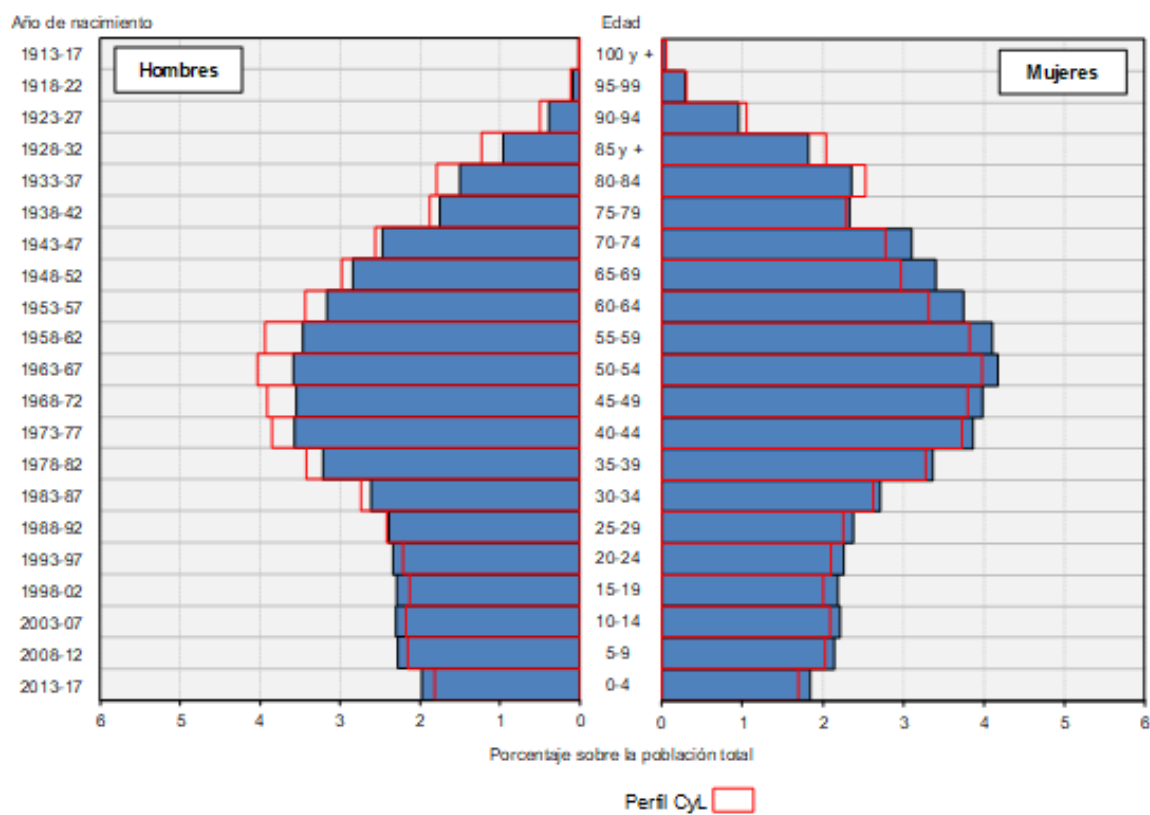

Fuente: Estadística del Padrón Continuo, INE.

Figura 5.14
Pirámide de población de las ciudades no capitales (> 10.000 habitantes) en 2018

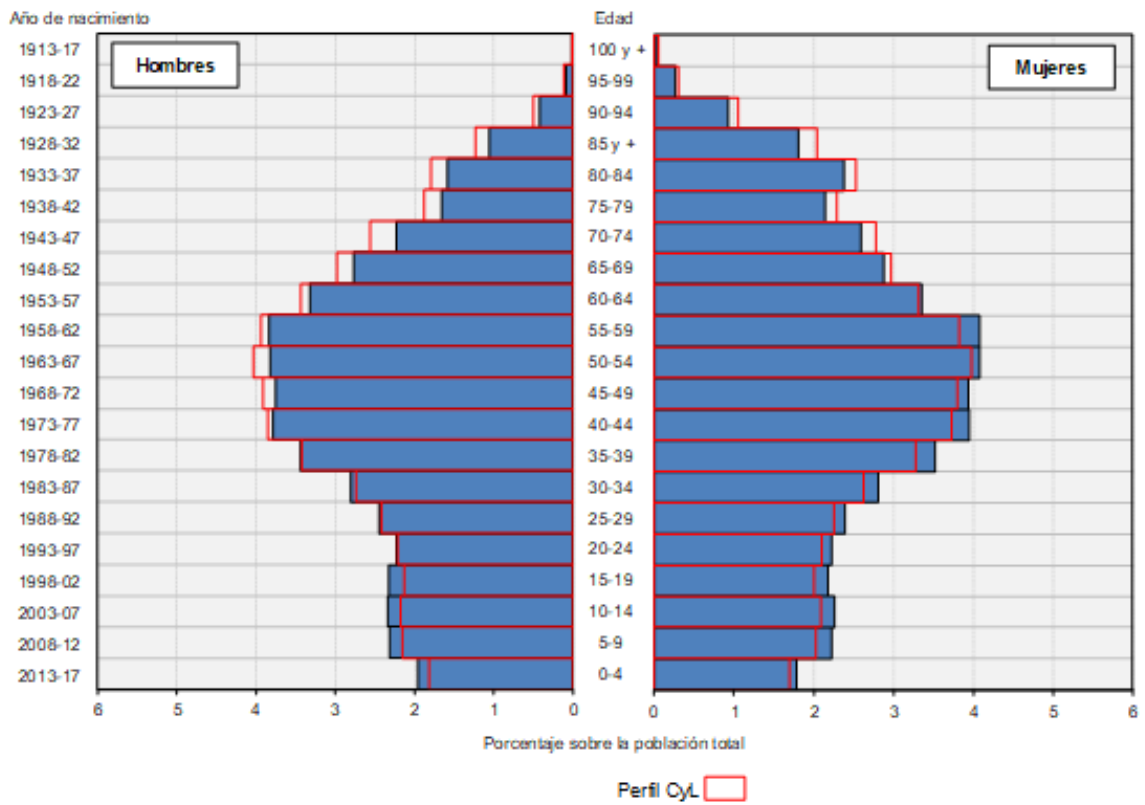

Fuente: Estadística del Padrón Continuo, INE.

Figura 5.15
Pirámide de población de las áreas periurbanas en 2018

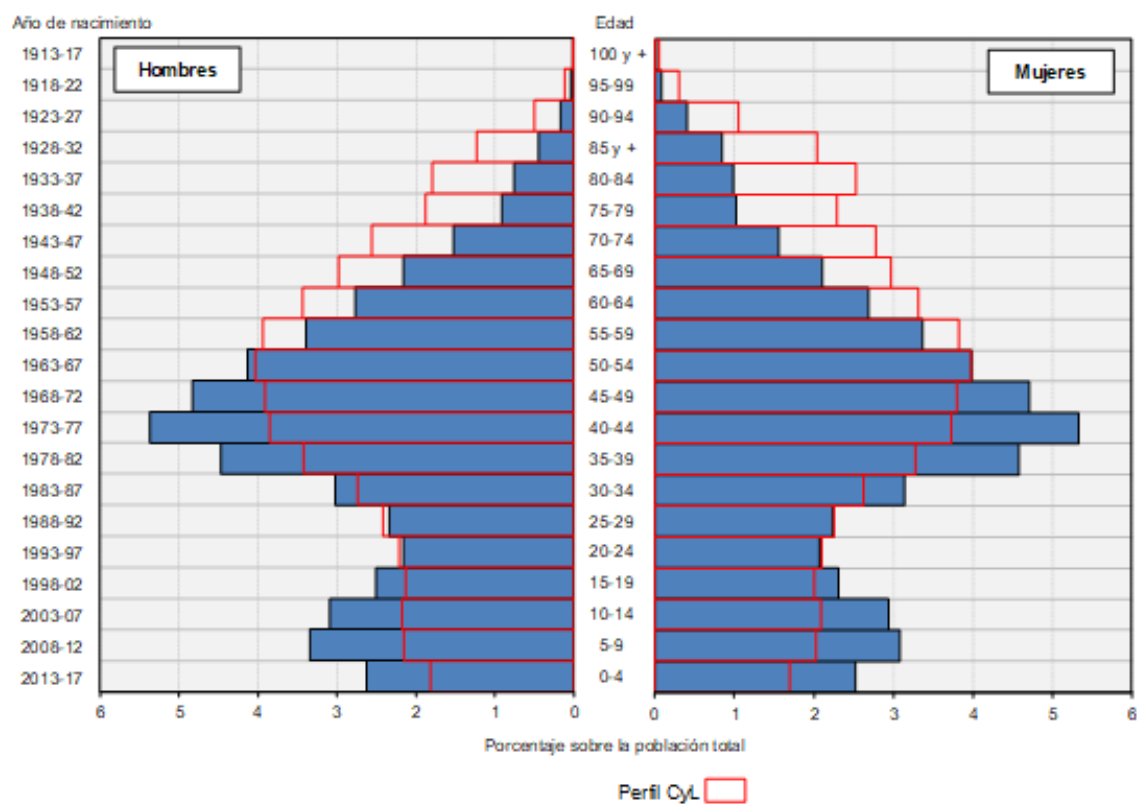

Fuente: Estadística del Padrón Continuo, INE.

Figura 5.16
Pirámide de población de las áreas de influencia urbana en 2018

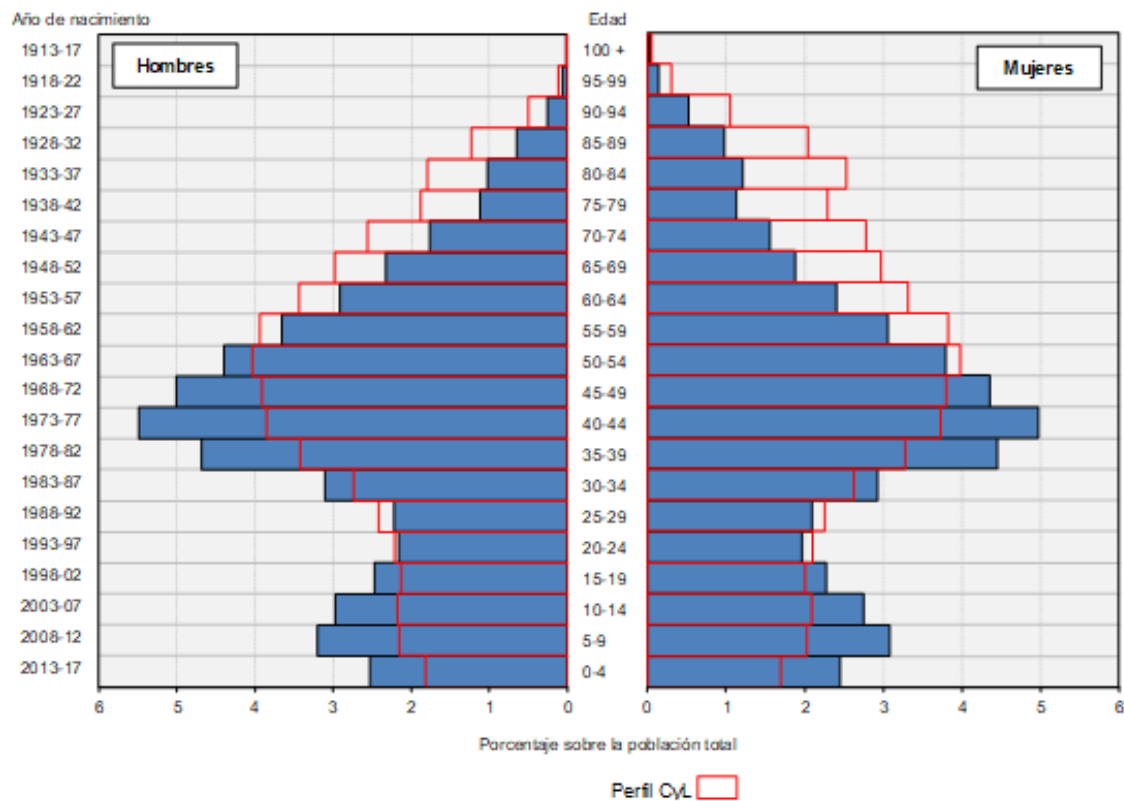

Fuente: Estadística del Padrón Continuo, INE.

Figura 5.17
Pirámide de población de los centros de servicios rurales de 1^{er} orden (5.000 a 9.999 habitantes) en 2018

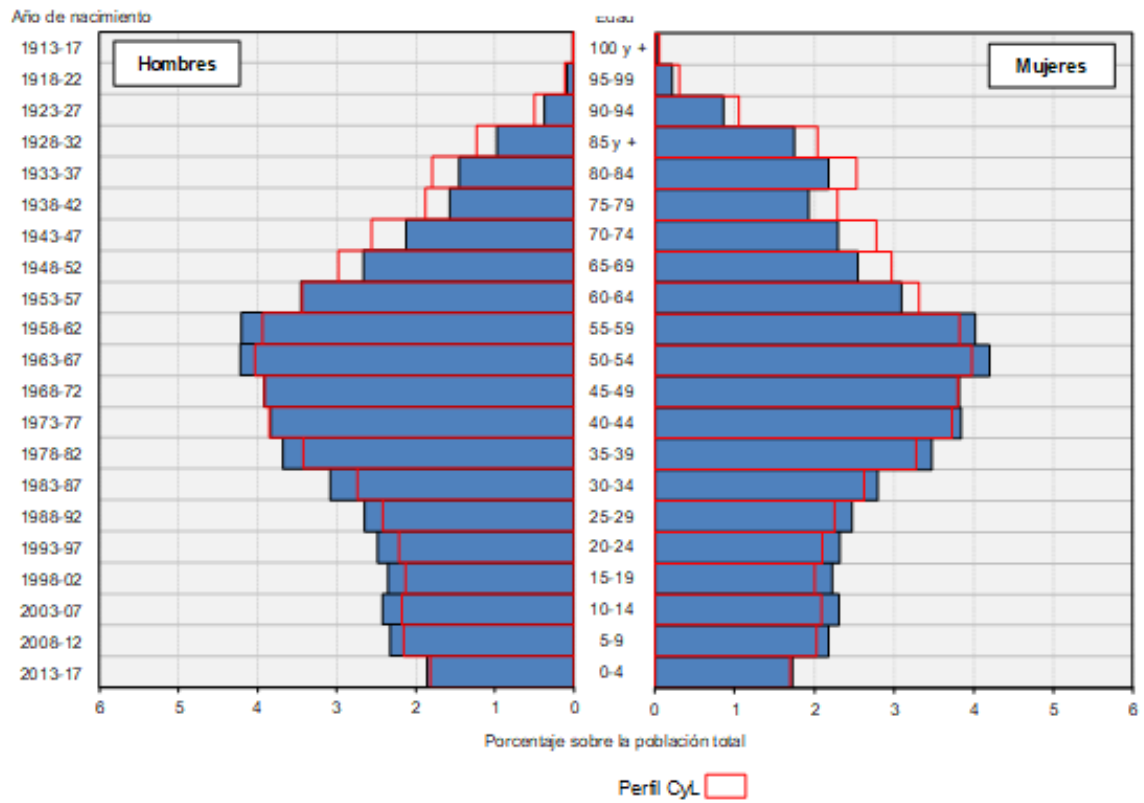

Fuente: Estadística del Padrón Continuo, INE.

Figura 5.18
Pirámide de población de los centros de servicios rurales de 2º orden (2.000 a 4.999 habitantes) en 2018

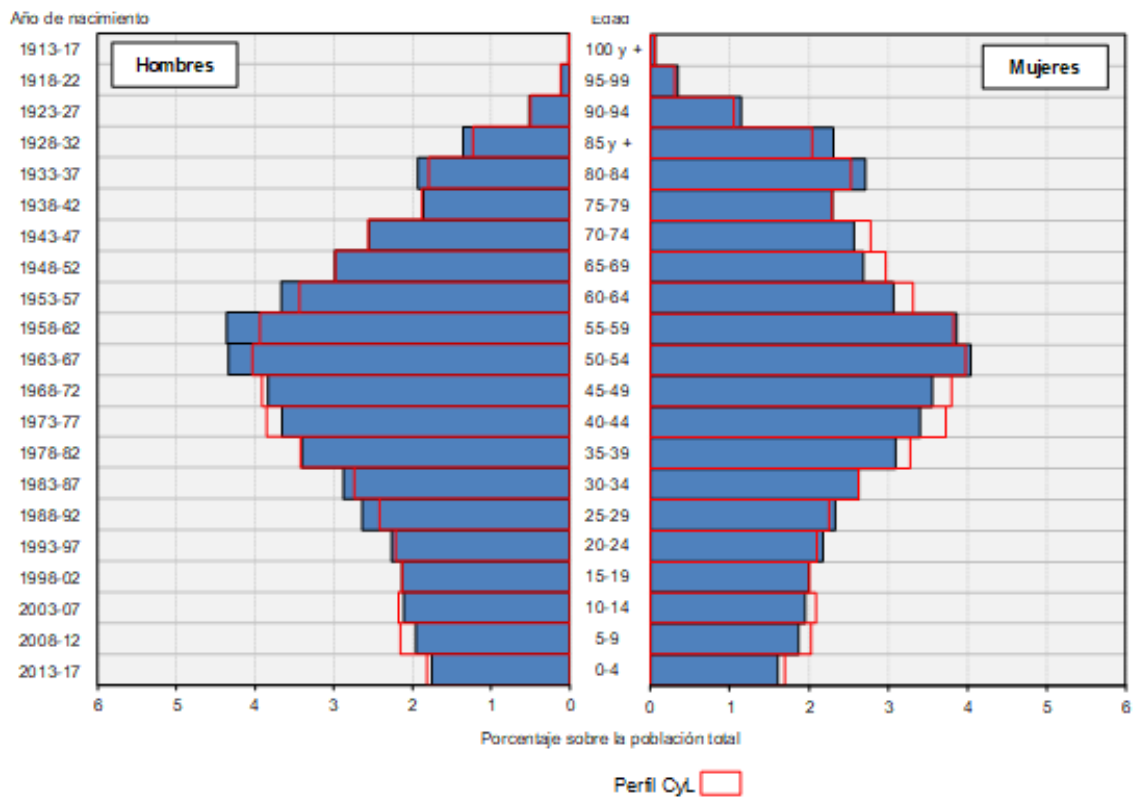

Fuente: Estadística del Padrón Continuo, INE.

Figura 5.19
Pirámide de población de los centros de servicios rurales de 3^{er} orden en 2018

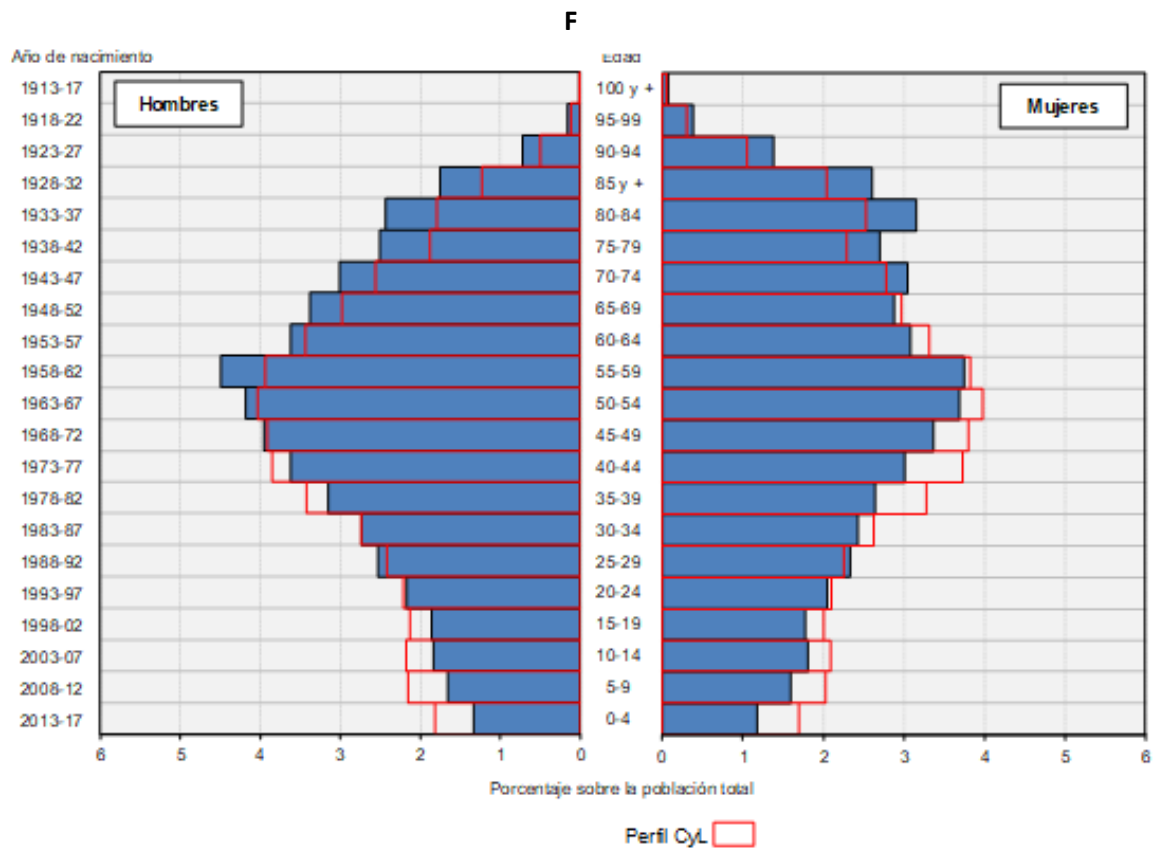

Fuente: Estadística del Padrón Continuo, INE.

Figura 5.20
Pirámide de población del ámbito rural profundo (<2.000 habitantes) en 2018

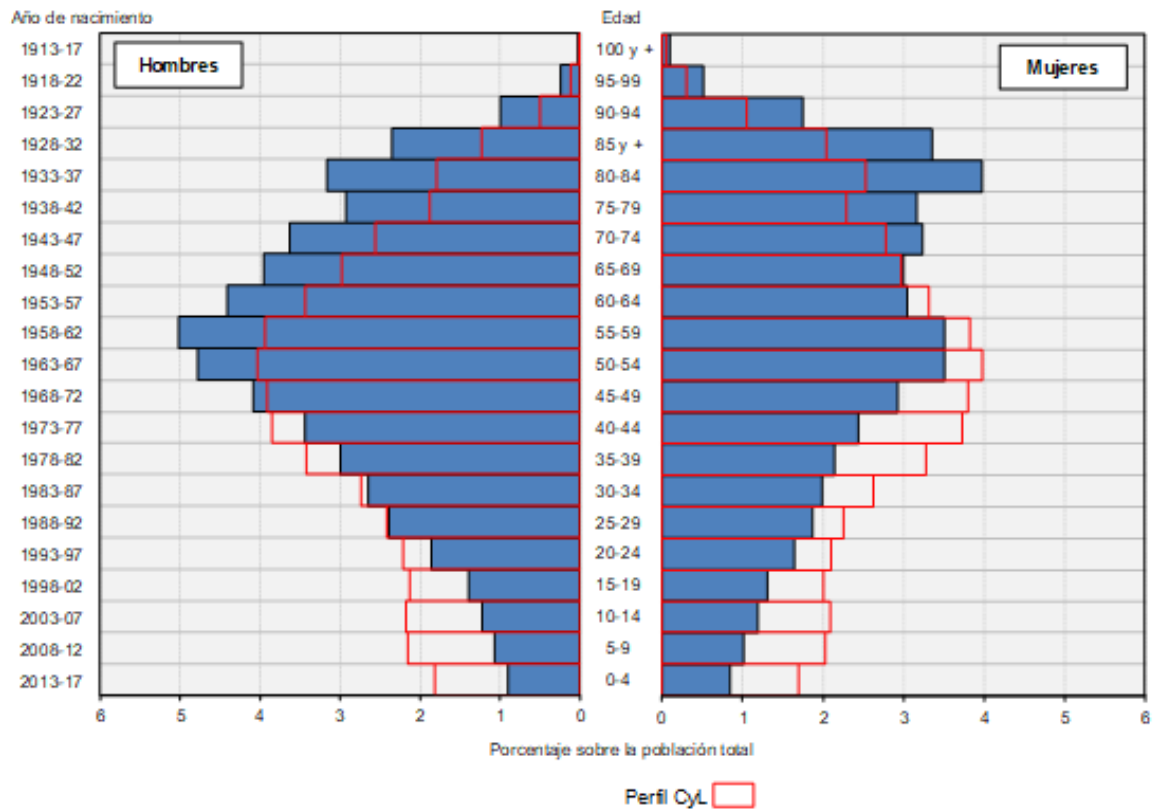

Fuente: Estadística del Padrón Continuo, INE.

Tabla 5.1
Población de Castilla y León por provincias, grupos de edad y sexo, 2018

Ambos Sexos						
Ámbito	Total	Menos de 15	15 a 39	40 a 64	65 a 84	85 y Más
Ávila	158.498	18.991	39.946	58.718	31.789	9.054
Burgos	357.070	46.338	91.414	135.761	66.028	17.529
León	463.746	49.490	113.594	176.686	96.543	27.433
Palencia	162.035	18.235	40.953	62.400	31.689	8.758
Salamanca	331.473	38.345	83.054	122.794	68.082	19.198
Segovia	153.342	20.246	41.070	57.488	26.670	7.868
Soria	88.600	10.788	22.627	32.502	17.005	5.678
Valladolid	519.851	69.511	132.943	200.213	97.447	19.737
Zamora	174.549	16.406	40.682	64.130	41.098	12.233
Castilla y León	2.409.164	288.350	606.283	910.692	476.351	127.488
Varones						
Ámbito	Total	Menos de 15	15 a 39	40 a 64	65 a 84	85 y más
Ávila	79.538	9.821	20.560	30.506	15.294	3.357
Burgos	178.337	23.789	47.213	69.797	31.630	5.908
León	225.646	25.365	58.298	88.684	43.744	9.555
Palencia	80.323	9.391	21.117	32.009	14.992	2.814
Salamanca	161.065	19.719	42.181	61.221	31.071	6.873
Segovia	76.979	10.432	21.315	29.818	12.606	2.808
Soria	44.800	5.494	11.784	17.182	8.210	2.130
Valladolid	253.356	35.653	67.291	98.962	44.959	6.491
Zamora	86.319	8.399	21.109	33.099	19.182	4.530
Castilla y León	1.186.363	148.063	310.868	461.278	221.688	44.466
Mujeres						
Ámbito	Total	Menos de 15	15 a 39	40 a 64	65 a 84	85 y más
Ávila	78.960	9.170	19.386	28.212	16.495	5.697
Burgos	178.733	22.549	44.201	65.964	34.398	11.621
León	238.100	24.125	55.296	88.002	52.799	17.878
Palencia	81.712	8.844	19.836	30.391	16.697	5.944
Salamanca	170.408	18.626	40.873	61.573	37.011	12.325
Segovia	76.363	9.814	19.755	27.670	14.064	5.060
Soria	43.800	5.294	10.843	15.320	8.795	3.548
Valladolid	266.495	33.858	65.652	101.251	52.488	13.246
Zamora	88.230	8.007	19.573	31.031	21.916	7.703
Castilla y León	1.222.801	140.287	295.415	449.414	254.663	83.022

Fuente: Padrón Municipal de Habitantes 2018 (INE).

Tabla 5.2
Porcentajes de población por sexo y edad por provincias, Castilla y León y España, 2018

	España	CyL	Ávila	Burgos	León	Palencia	Salamanca	Segovia	Soria	Valladolid	Zamora
sexo											
varones	49,01	49,24	50,18	49,94	48,66	49,57	48,59	50,20	50,56	48,74	49,45
mujeres	50,99	50,76	49,82	50,06	51,34	50,43	51,41	49,80	49,44	51,26	50,55
edad											
0-4	4,45	3,51	3,42	3,86	3,12	3,50	3,30	3,85	3,60	3,95	2,69
05-09	5,18	4,19	4,20	4,62	3,69	3,78	4,02	4,64	4,23	4,73	3,26
10-14	5,21	4,27	4,36	4,50	3,86	3,98	4,25	4,72	4,34	4,69	3,46
15-19	4,82	4,14	4,33	4,34	3,83	3,95	4,11	4,62	4,49	4,25	3,63
20-24	4,90	4,31	4,56	4,33	4,01	4,38	4,43	4,96	4,59	4,21	4,05
25-29	5,47	4,66	4,77	4,71	4,56	4,74	4,80	5,11	4,71	4,49	4,52
30-34	6,23	5,37	5,25	5,47	5,43	5,52	5,31	5,44	5,38	5,36	5,00
35-39	7,76	6,69	6,28	6,75	6,67	6,68	6,40	6,65	6,36	7,26	6,10
40-44	8,55	7,57	7,26	7,91	7,30	7,02	7,08	7,62	7,09	8,53	6,70
45-49	8,07	7,71	7,43	7,84	7,61	7,38	7,63	7,80	7,48	8,20	7,07
50-54	7,68	8,01	7,91	7,89	8,07	8,22	8,03	8,31	8,17	7,87	7,95
55-59	6,84	7,76	7,92	7,66	8,07	8,33	7,72	7,58	7,74	7,33	8,00
60-64	5,79	6,75	6,53	6,73	7,05	7,57	6,58	6,18	6,20	6,57	7,03
65-69	5,13	5,95	5,79	5,83	6,05	6,26	5,87	5,11	5,39	6,10	6,51
70-74	4,53	5,34	5,30	5,09	5,43	5,27	5,55	4,54	5,04	5,39	6,02
75-79	3,26	4,17	4,36	3,79	4,38	3,91	4,48	3,66	4,15	3,87	5,18
80-84	3,02	4,32	4,60	3,79	4,95	4,12	4,64	4,08	4,61	3,39	5,84
85-89	2,03	3,26	3,50	3,01	3,72	3,32	3,51	3,16	3,81	2,36	4,34
90-94	0,85	1,55	1,68	1,44	1,69	1,62	1,72	1,49	1,94	1,10	2,06
95-99	0,21	0,41	0,47	0,40	0,43	0,41	0,48	0,41	0,54	0,29	0,52
100 +	0,03	0,06	0,07	0,06	0,07	0,05	0,08	0,06	0,12	0,04	0,08

Fuente: Estadística del Padrón Continuo (INE).

Tabla 5.3
Envejecimiento por comunidades autónomas en 2018

	Población total	Menos de 15 años	Tasa de juventud	65 y más años	Tasa de envejecimiento	80 y más años	Tasa de sobre envejecimiento
Andalucía	8.384.408	1.338.506	15,96	1.410.945	16,83	411.176	29,14
Aragón	1.308.728	184.466	14,10	282.920	21,62	102.609	36,27
Asturias	1.028.244	112.921	10,98	259.614	25,25	91.109	35,09
Baleares	1.128.908	172.990	15,32	174.839	15,49	49.203	28,14
Canarias	2.127.685	290.028	13,63	331.530	15,58	88.417	26,67
Cantabria	580.229	78.044	13,45	124.586	21,47	42.308	33,96
Castilla y León	2.409.164	288.350	11,97	603.839	25,06	231.445	38,33
Castilla-La Mancha	2.026.807	308.035	15,20	382.588	18,88	140.979	36,85
Cataluña	7.600.065	1.177.134	15,49	1.421.421	18,70	460.466	32,39
C. Valenciana	4.963.703	743.528	14,98	946.638	19,07	277.409	29,30
Extremadura	1.072.863	147.237	13,72	219.198	20,43	78.115	35,64
Galicia	2.701.743	322.943	11,95	672.930	24,91	238.792	35,49
Madrid	6.578.079	1.019.678	15,50	1.154.255	17,55	360.615	31,24
Murcia	1.478.509	258.454	17,48	228.510	15,46	69.486	30,41
Navarra	647.554	101.221	15,63	126.436	19,53	41.840	33,09
País vasco	2.199.088	307.228	13,97	484.101	22,01	159.641	32,98
Rioja (La)	315.675	46.346	14,68	65.385	20,71	23.067	35,28
Ceuta	85.144	17.808	20,92	9.743	11,44	2.567	26,35
Melilla	86.384	19.980	23,13	8.673	10,04	2.351	27,11
España	46.722.980	6.934.897	14,84	8.908.151	19,07	2.871.595	32,24

Fuente: Estadística del Padrón Continuo (INE).

Figura 5.21
Tasas de envejecimiento de las comunidades autónomas en 2018

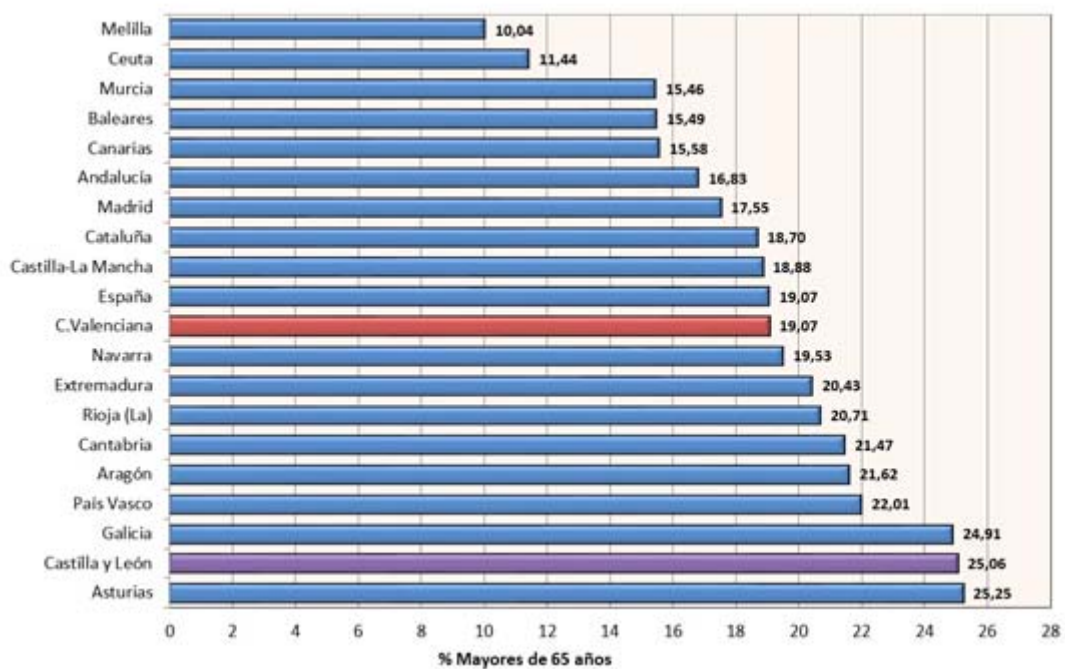

Fuente: Estadística del Padrón Continuo (INE).

Tabla 5.4
Principales indicadores de estructuras demográficas por edad, 2018

Ámbito espacial	Índice de envejecimiento	Tasa de sobre envejecimiento	% de octogenarios	Edad media	Edad media de las personas mayores	Índice de reemplazo de activos	Grupos de edad		
							< 16	16-64	65 y +
Capitales	1,78	34,55	8,40	46,50	76,90	0,65	13,64	62,04	24,32
Otras ciudades	1,66	37,53	8,57	46,03	77,33	0,67	13,79	63,37	22,84
Áreas periurbanas	0,70	28,74	3,74	40,28	75,58	0,88	18,68	68,30	13,02
Influencia urbana	0,81	33,18	4,85	41,20	76,48	0,89	18,03	67,34	14,63
Centros de 1 ^{er} orden	1,53	37,65	7,92	45,36	77,34	0,70	13,76	65,20	21,04
Centros de 2 ^o orden	2,11	41,24	10,49	47,88	78,02	0,61	12,06	62,50	25,44
Centros de 3 ^{er} orden	2,98	41,95	12,66	50,50	78,26	0,54	10,14	59,67	30,19
Rural profundo (<2.000)	5,38	45,25	16,46	54,77	78,82	0,36	6,76	56,86	36,38
Castilla y León	1,96	38,33	9,61	47,37	77,54	0,61	12,81	62,13	25,06
España	1,21	32,24	6,15	43,15	76,13	0,83	15,76	65,18	19,07

Nota: **índice de envejecimiento**: cociente entre la población de 65 y más años y la población menor de 16; **tasa de envejecimiento**: % de población de 65 y más años respecto a la población total; **tasa de sobre envejecimiento**: % de población de 80 y más años respecto a la población de 65 años y más; **% de octogenarios**: porcentaje de población de 80 y más años respecto a la población total; **proporción de activos**: % de población de 16 a 64 años respecto a la población total; **índice de reemplazo de activos**: cociente entre la población de 15 a 19 años y la población de 60 a 64 años.

Fuente: Estadística del Padrón Continuo (INE).

Tabla 5.5
Redistribución de los mayores de 55 años por sexo y según último grupo de edad en 2018

	Ambos sexos	varones	mujeres	índice de feminidad
55 y más	953.361	443.543	509.818	
% de la población total	39,57	37,39	41,69	1,15
60 y más	766.415	348.873	417.542	
% de la población total	31,81	29,41	34,15	1,20
65 y más	603.839	266.154	337.685	
% de la población total	25,06	22,43	27,62	1,27
80 y más	231.445	87.541	143.904	
% de la población total	9,61	7,38	11,77	1,64

Fuente: Estadística del Padrón Continuo (INE).

Figura 5.22
Índice de envejecimiento y edad media según tipología municipal en 2018

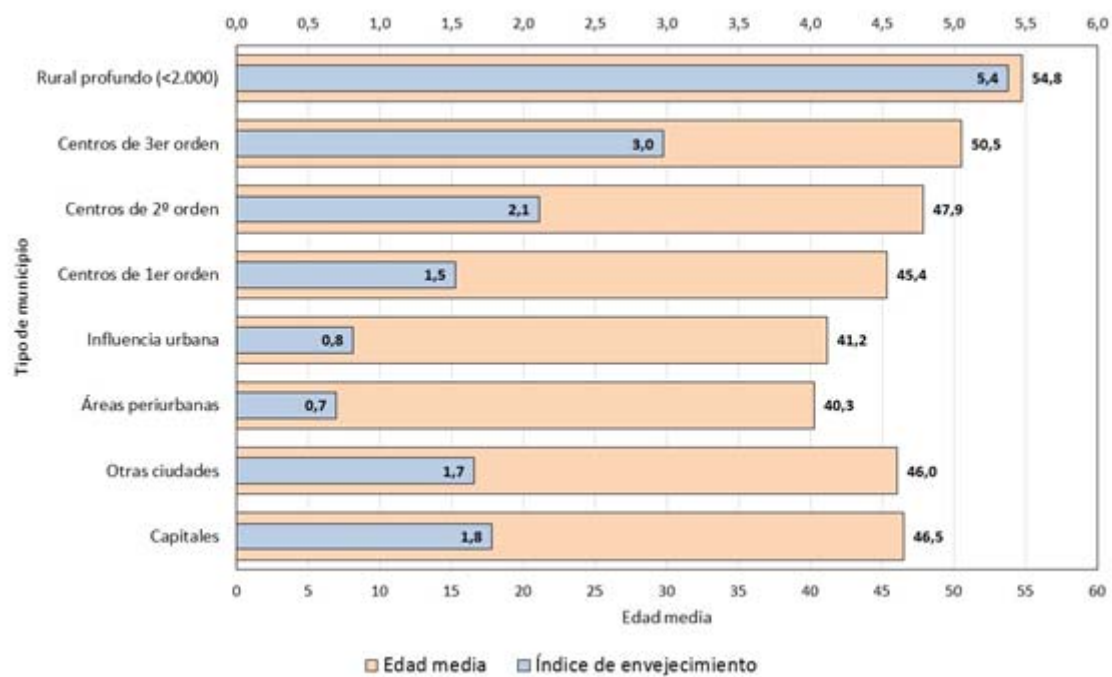

Fuente: Estadística del Padrón Continuo (INE).

Figura 5.23
Mapa municipal de edad media de la población en 2018

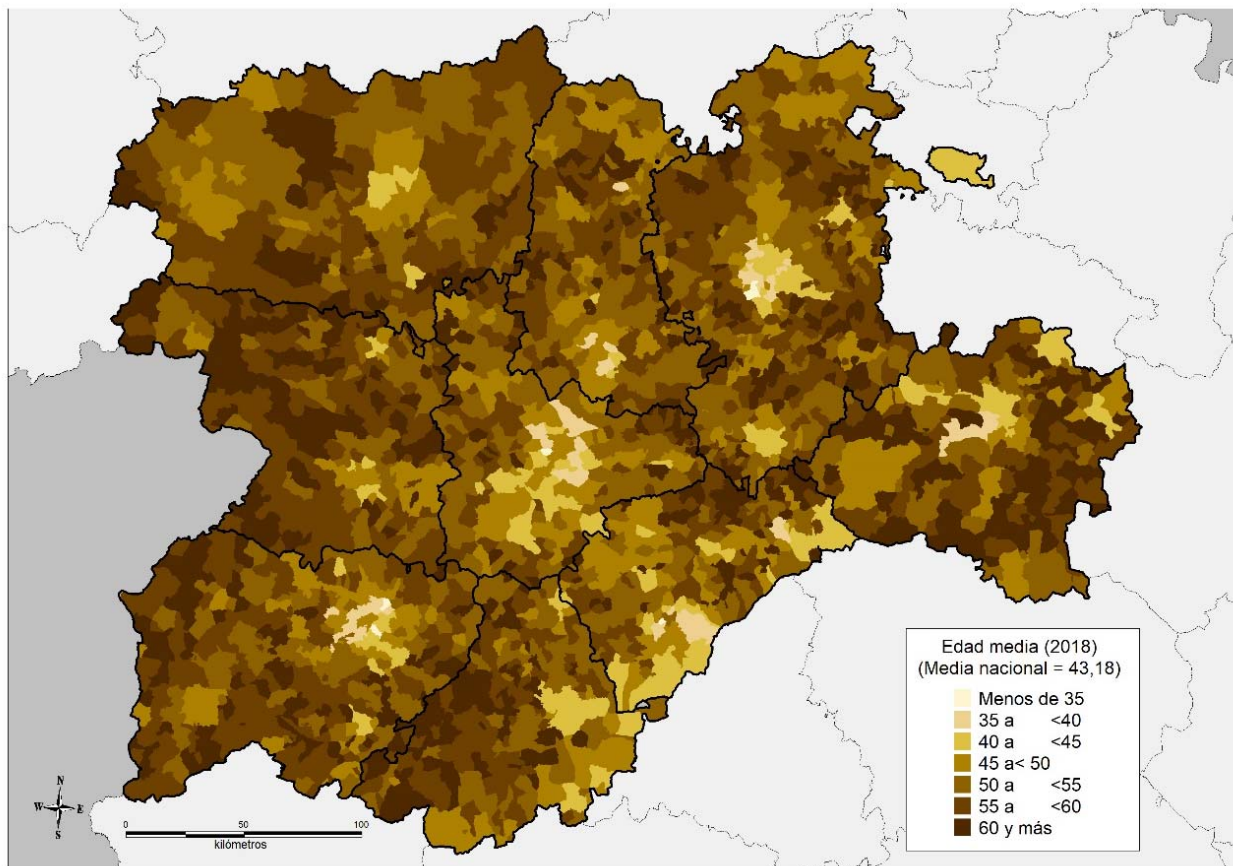

Fuente: Estadística del Padrón Continuo (INE).

Figura 5.24
Mapa municipal del índice de envejecimiento en 2018

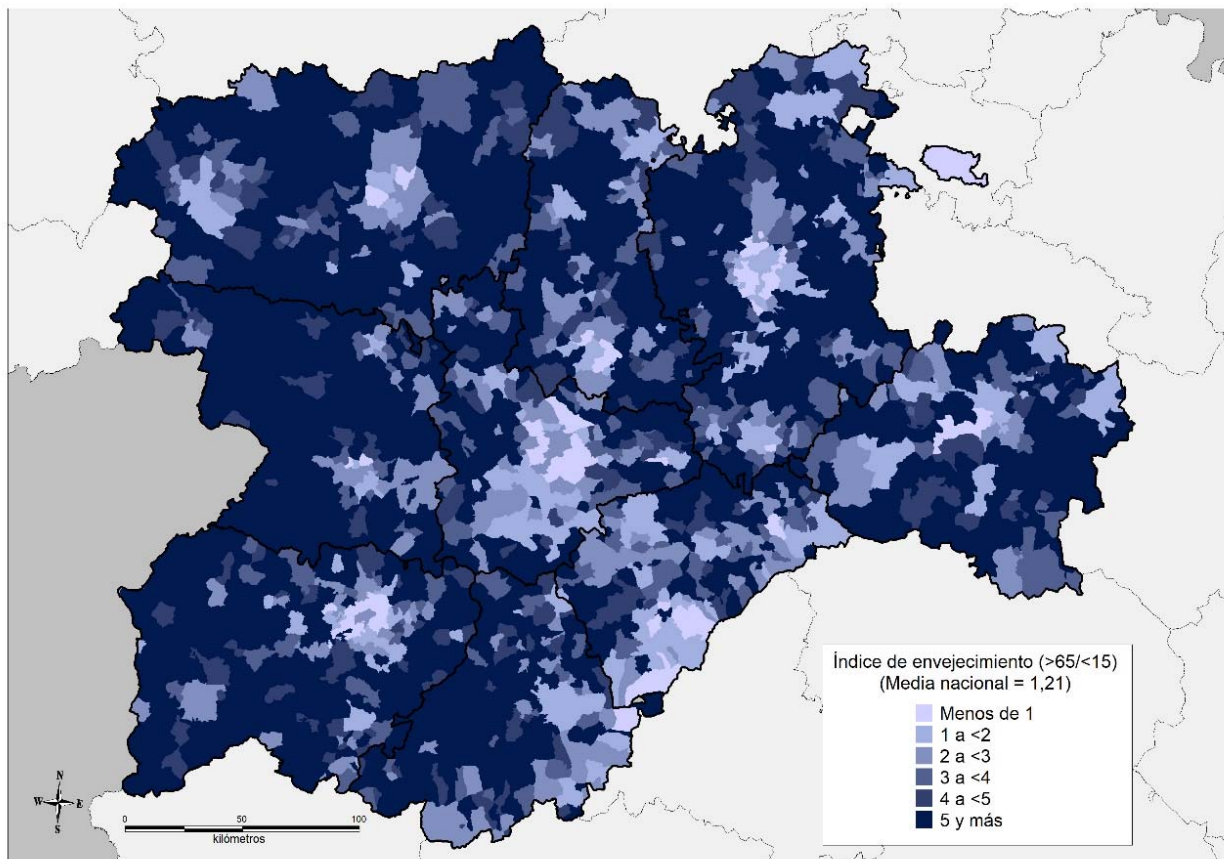

Fuente: Estadística del Padrón Continuo (INE).

Figura 5.25
Mapa municipal de la edad media de los mayores de 65 años en 2018

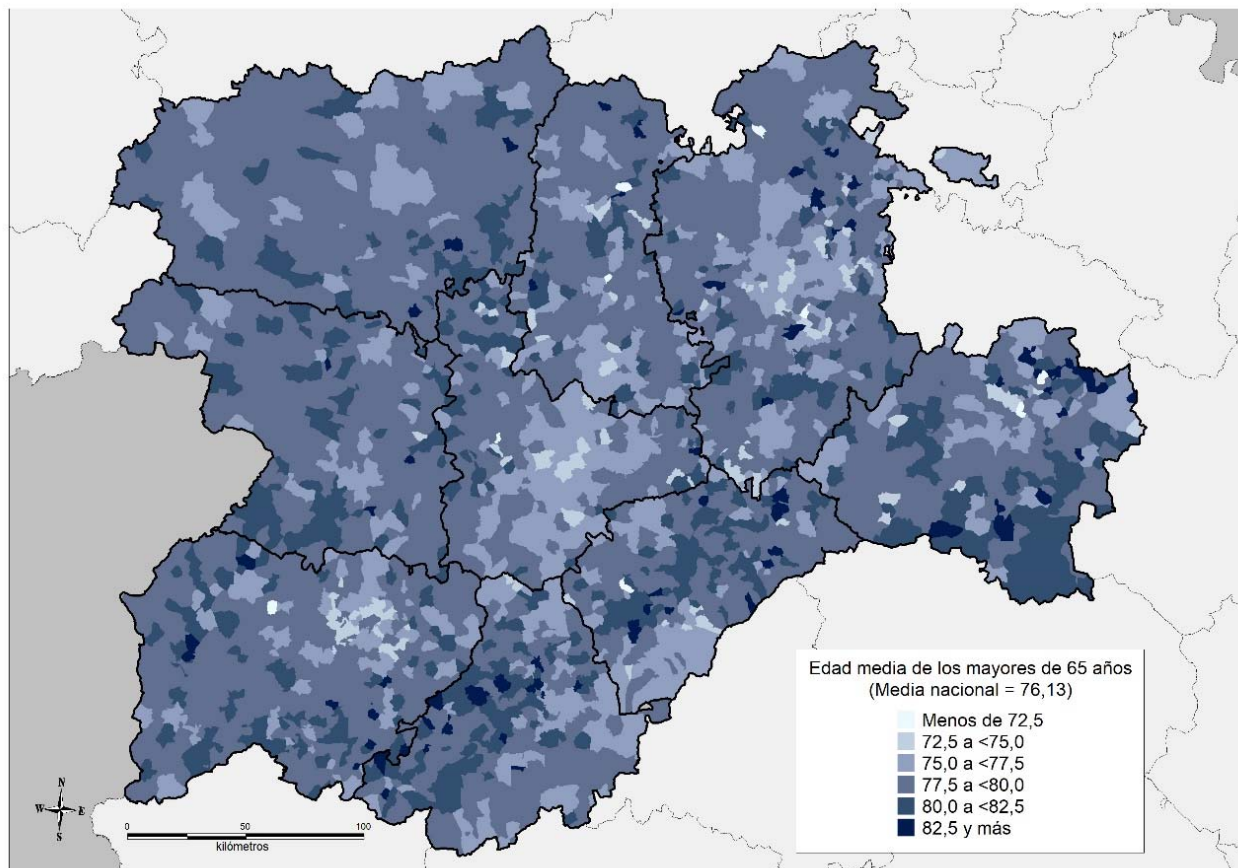

Fuente: Estadística del Padrón Continuo (INE).

Figura 5.26
Mapa municipal del porcentaje de población de 25 a 34 años de edad en 2018

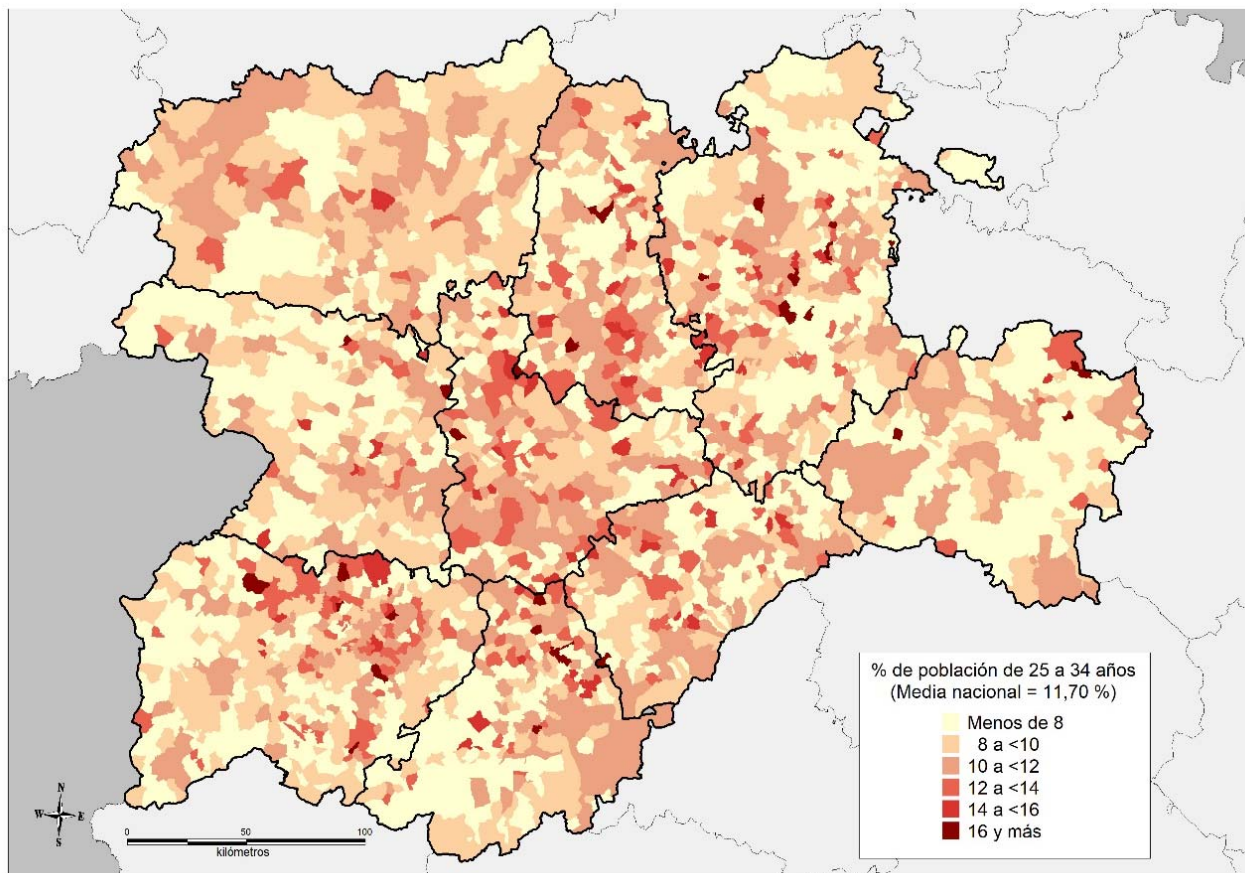

Fuente: Estadística del Padrón Continuo (INE).

Figura 5.27
Mapa municipal del índice de feminidad entre los 25 y 39 años en 2018

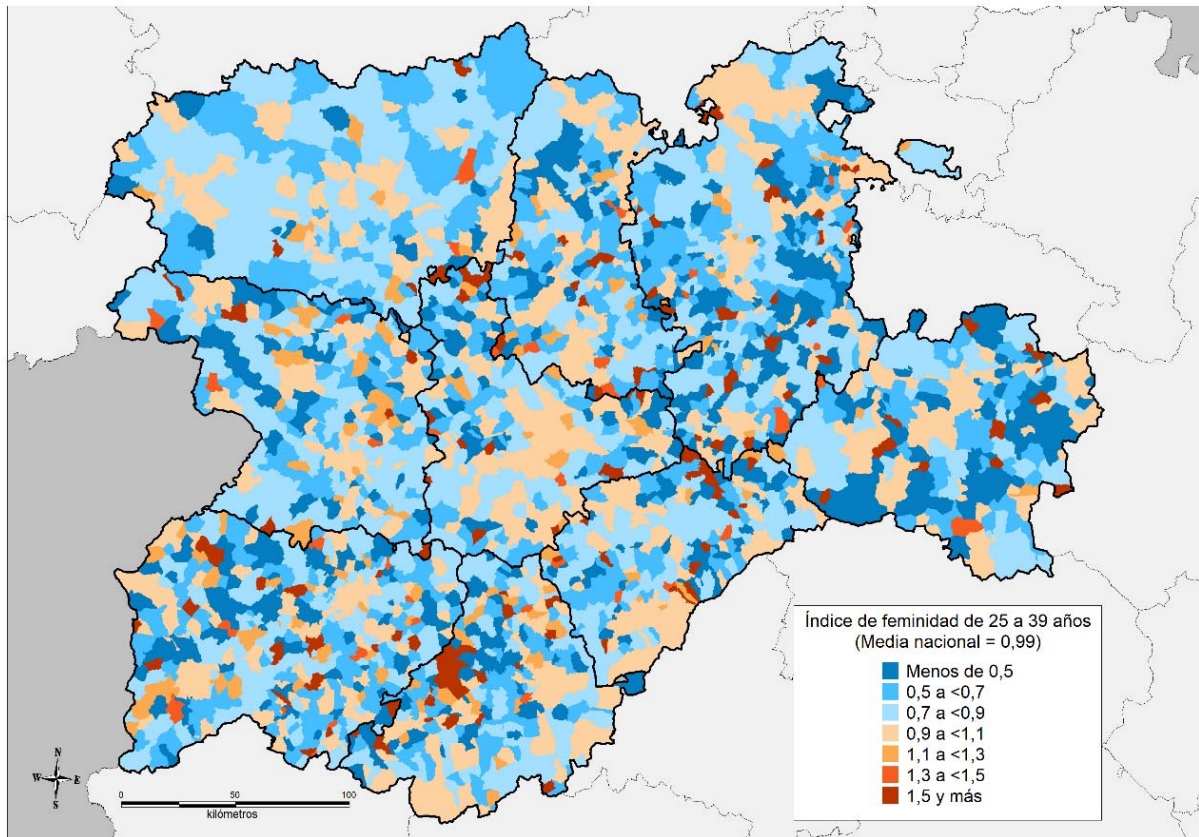

Fuente: Estadística del Padrón Continuo (INE).

Figura 5.28
Mapa municipal del índice de feminidad a partir de los 65 años en 2018

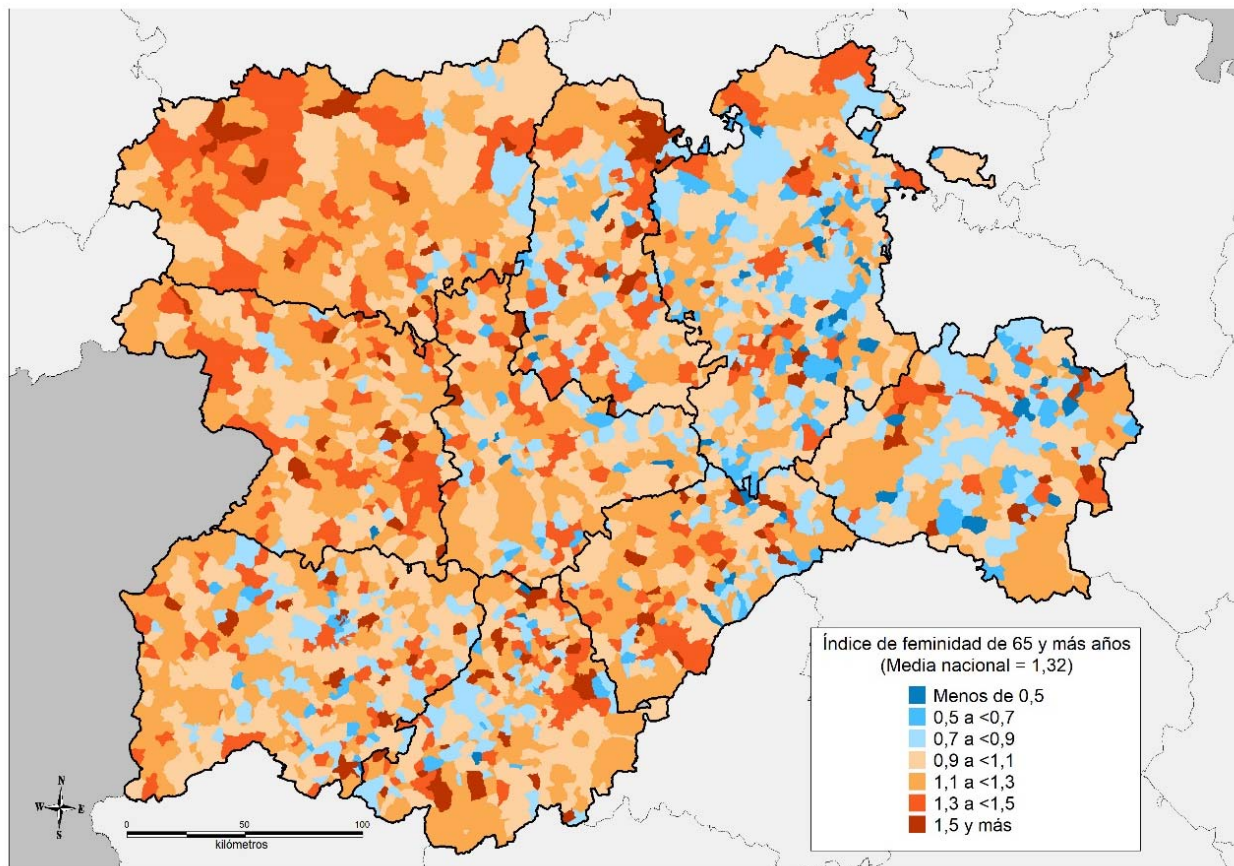

Fuente: Estadística del Padrón Continuo (INE).

Figura 5.29
Mapa municipal del porcentaje de mujeres en edad fértil (15-49 años) en 2018

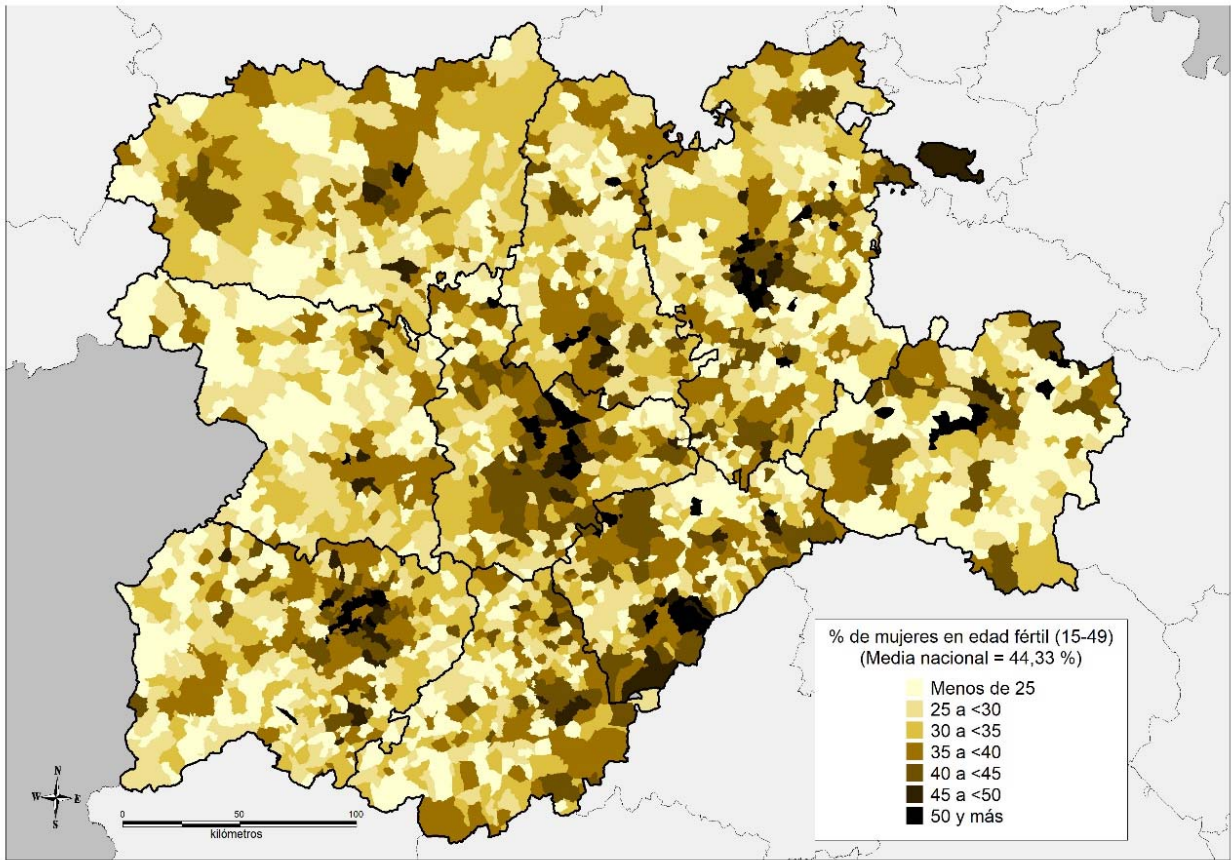

Fuente: Estadística del Padrón Continuo (INE).

Figura 5.30
Mapa municipal del porcentaje de población potencialmente activa en 2018

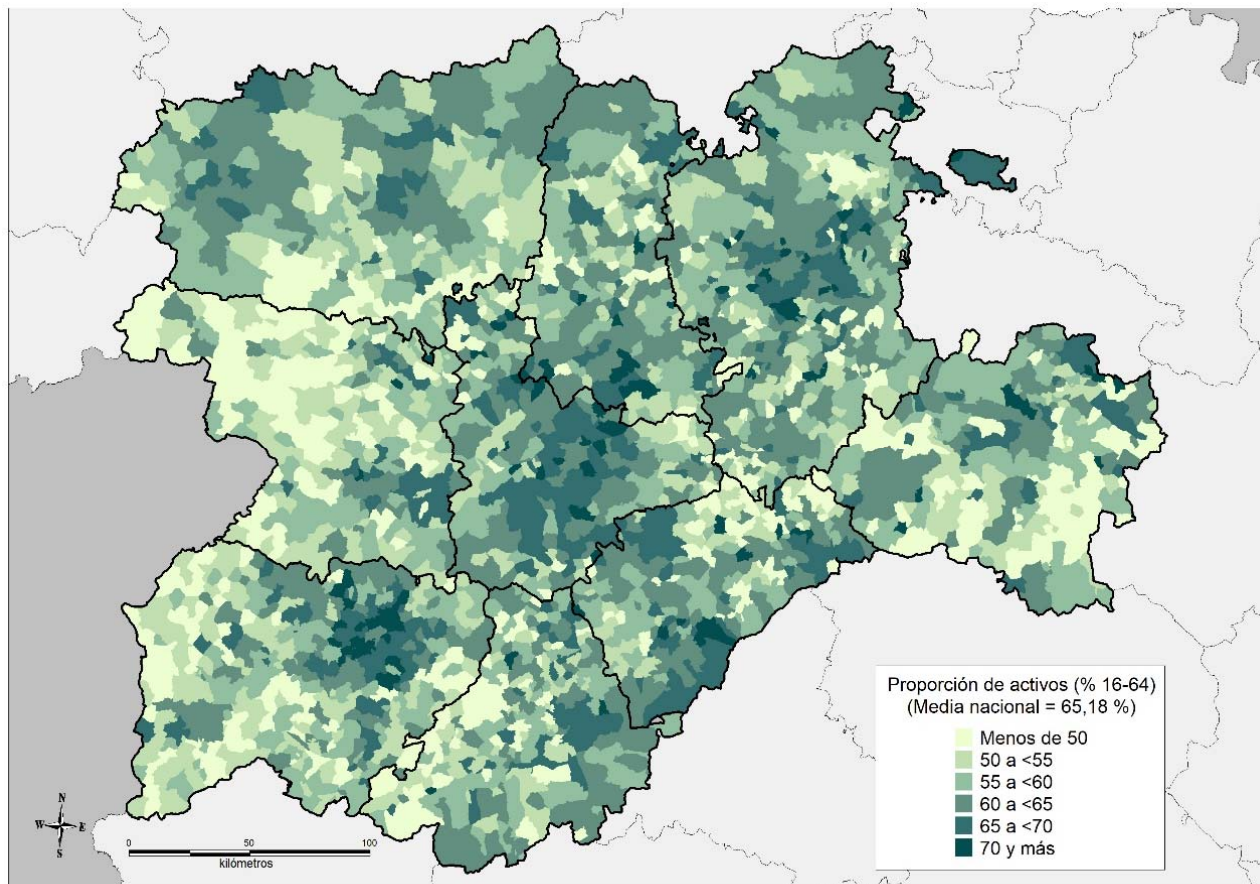

Fuente: Estadística del Padrón Continuo (INE).

Figura 5.31
Mapa municipal del índice de reemplazo de la población activa en 2018

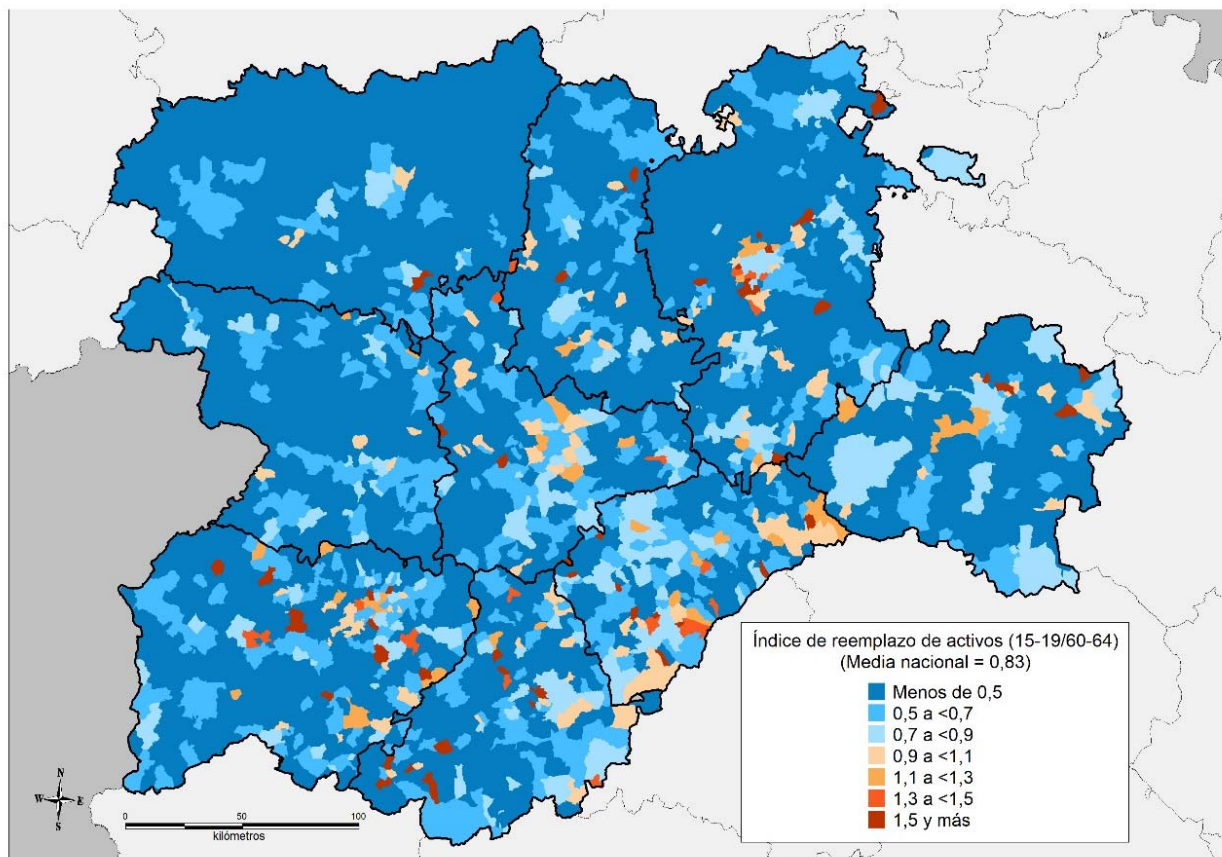

Fuente: Estadística del Padrón Continuo (INE).

6. Los mayores municipios urbanos y sus periferias.

Tabla 6.1
Ciudades y sus periferias en 2018 (municipios periurbanos y áreas de influencia).

Ciudades con periferias vinculadas	Municipios periféricos			población			
	nº	km ²	densidad	Total	ciudad	periferia	% periferia
Aranda de Duero	4	64,7	34,99	34.786	32.523	2.263	6,51
Ávila	6	240,7	11,90	60.521	57.657	2.864	4,73
Burgos	36	996,2	22,09	197.928	175.921	22.007	11,12
León	10	627,8	117,27	198.398	124.772	73.626	37,11
Palencia	4	115,6	98,73	90.046	78.629	11.417	12,68
Ponferrada	3	114,7	98,57	76.272	65.239	11.033	14,47
Miranda de Ebro ⁽¹⁾	5	335,2	10,44	38.976	35.477	3.499	8,98
Salamanca	27	635,6	101,50	208.488	143.978	64.510	30,94
Segovia	23	518,2	49,28	77.224	51.683	25.541	33,07
Soria	4	386,5	9,85	42.918	39.112	3.806	8,87
Valladolid	28	940,1	122,47	414.004	298.866	115.138	27,81
Zamora	7	113,3	67,24	69.446	61.827	7.619	10,97
Total	157	5.088,6	67,47	1.509.007	1.165.684	343.323	22,75

Nota: en Miranda de Ebro se incluye el municipio alavés de la ribera baja.

Fuente: Estadística del Padrón Continuo (INE).

Tabla 6.2
Dinámica natural en las ciudades y sus periferias urbanas en 2017 (cifras absolutas)

Ciudades	Matrimonios			Nacimientos			Defunciones			Crecimiento natural		
	Ciudad	Periferia	Total	Ciudad	Periferia	Total	Ciudad	Periferia	Total	Ciudad	Periferia	Total
Aranda de Duero	103	15	118	259	16	275	315	28	343	-56	-12	-68
Ávila	214	10	224	516	28	544	531	31	562	-15	-3	-18
Burgos	614	103	717	1.362	184	1.546	1.762	135	1.897	-400	49	-351
León	426	295	721	818	518	1.336	1.464	554	2.018	-646	-36	-682
Palencia	272	48	320	564	123	687	866	63	929	-302	60	-242
Ponferrada	237	45	282	444	66	510	684	125	809	-240	-59	-299
Miranda de Ebro	115	18	133	251	24	275	367	25	392	-116	-1	-117
Salamanca	564	248	812	1.014	540	1.554	1.671	339	2.010	-657	201	-456
Segovia	177	126	303	388	238	626	555	171	726	-167	67	-100
Soria	157	13	170	326	34	360	390	18	408	-64	16	-48
Valladolid	1.014	547	1.561	1.948	1.111	3.059	3.054	640	3.694	-1.106	471	-635
Zamora	182	22	204	408	54	462	705	63	768	-297	-9	-306
Total	4.075	1.490	5.565	8.298	2.936	11.234	12.364	2.192	14.556	-4.066	744	-3.322

Fuente: Movimiento Natural de la Población (INE).

Tabla 6.3
Dinámica natural en las ciudades y sus periferias urbanas en 2017 (cifras relativas)

Ciudades	Tasa bruta de natalidad (‰)			Tasa bruta de mortalidad (‰)			Crecimiento vegetativo (‰)			Índice sintético de Fecundidad		
	Ciudad	Perifer	Total	Ciudad	Perifer	Total	Ciudad	Perifer	Total	Ciudad	Perifer	Total
Aranda de Duero	7,96	7,05	7,90	9,68	12,34	9,86	-1,72	-5,29	-1,95	1,25	1,14	1,24
Ávila	8,91	9,62	8,95	9,17	10,65	9,24	-0,26	-1,03	-0,30	1,35	1,66	1,36
Burgos	7,75	8,41	7,82	10,02	6,17	9,60	-2,28	2,24	-1,78	1,25	1,34	1,26
León	6,54	7,03	6,72	11,71	7,52	10,16	-5,17	-0,49	-3,43	1,10	1,05	1,08
Palencia	7,16	10,83	7,62	11,00	5,55	10,31	-3,83	5,29	-2,69	1,19	1,55	1,24
Ponferrada	6,78	5,97	6,66	10,44	11,30	10,57	-3,66	-5,34	-3,90	1,09	0,99	1,08
Miranda de Ebro	7,06	6,87	7,04	10,33	7,15	10,04	-3,26	-0,29	-3,00	1,19	1,13	1,19
Salamanca	7,03	8,40	7,45	11,59	5,28	9,64	-4,56	3,13	-2,19	1,19	1,19	1,19
Segovia	7,50	9,36	8,11	10,73	6,72	9,41	-3,23	2,63	-1,30	1,23	1,34	1,27
Soria	8,36	8,93	8,41	10,00	4,73	9,53	-1,64	4,20	-1,12	1,31	1,36	1,32
Valladolid	6,51	9,68	7,39	10,20	5,58	8,92	-3,70	4,10	-1,53	1,11	1,34	1,19
Zamora	6,57	7,08	6,62	11,35	8,26	11,01	-4,78	-1,18	-4,39	1,08	1,14	1,09
Total	7,11	8,57	7,44	10,59	6,40	9,64	-3,48	2,17	-2,20	1,18	1,24	1,19

Fuente: Movimiento Natural de la Población y Estadística del Padrón Continuo (INE).

Figura 6.1
Tasa bruta de natalidad en las mayores ciudades y sus periferias, 2018

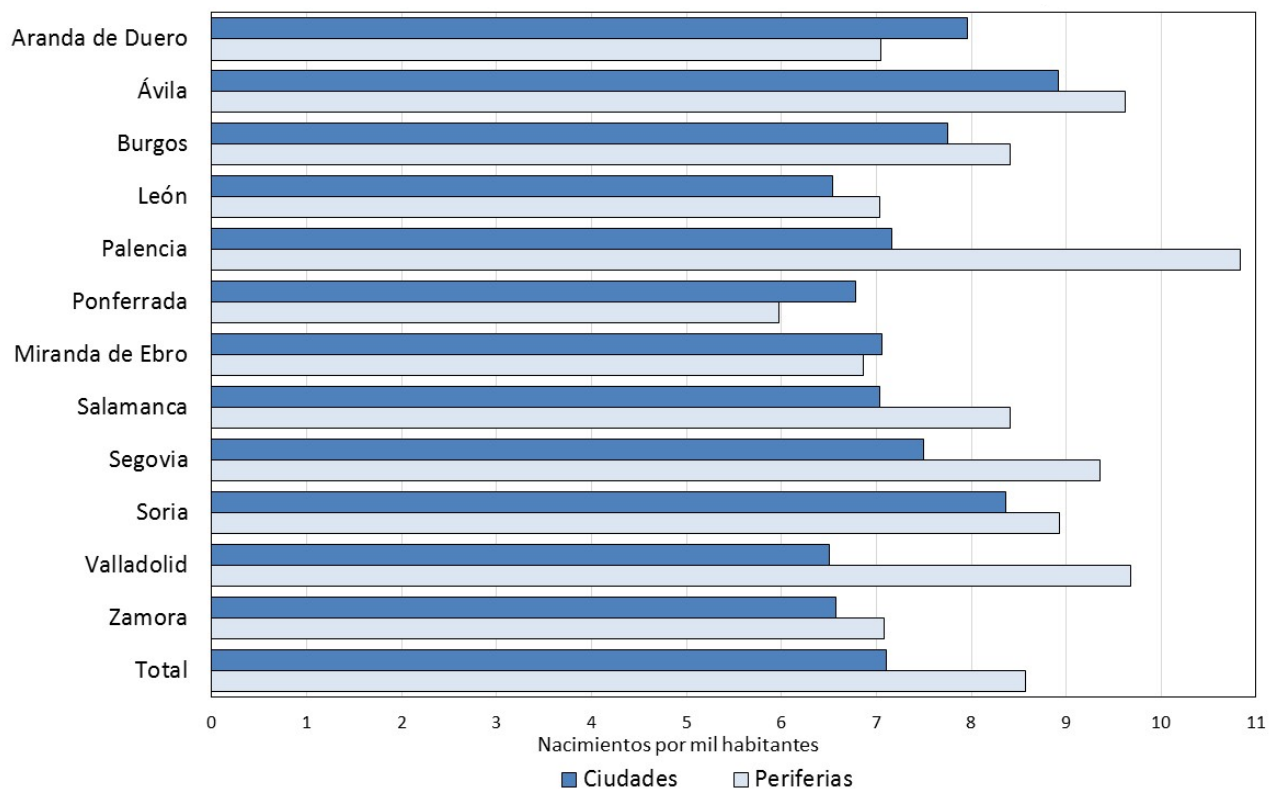

Fuente: Movimiento Natural de la Población y Estadística del Padrón Continuo (INE)

Figura 6.2
Tasa bruta de mortalidad en las mayores ciudades y sus periferias, 2018

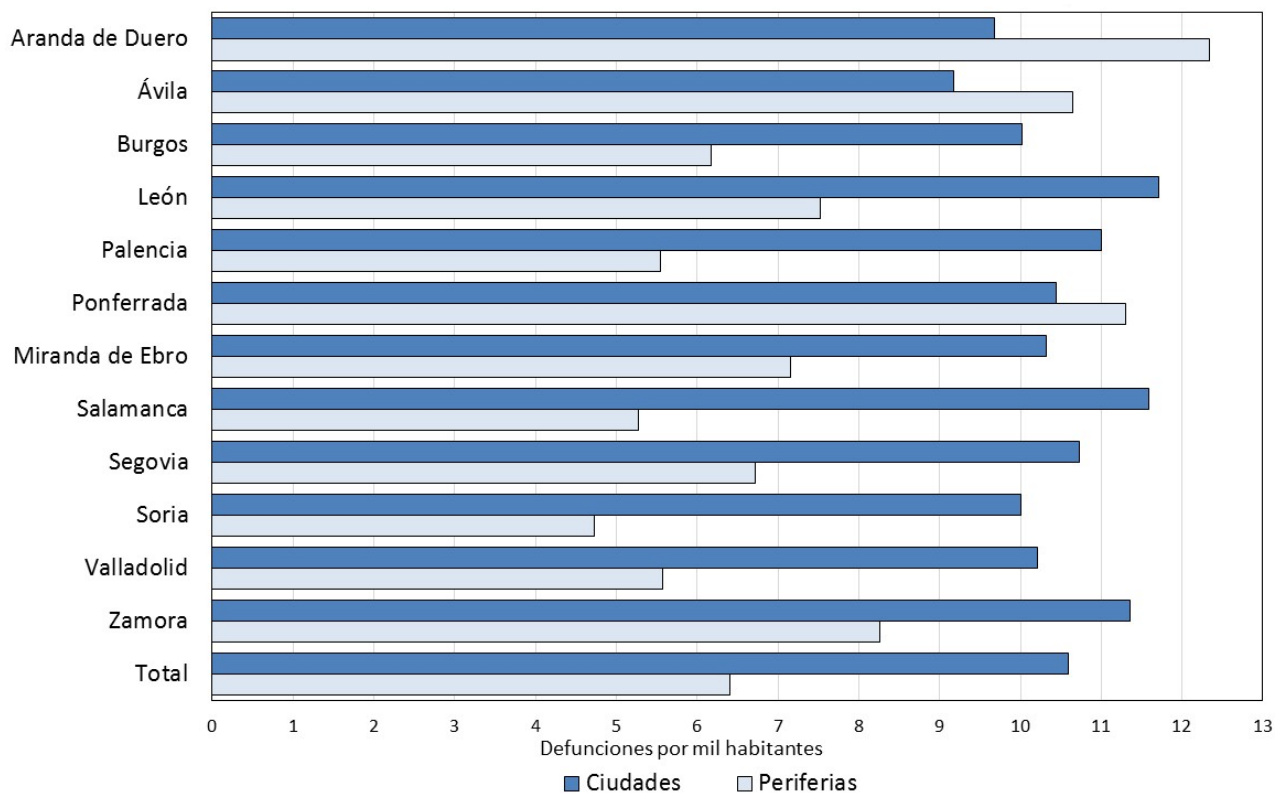

Fuente: Movimiento Natural de la Población y Estadística del Padrón Continuo (INE)

Figura 6.3
Crecimiento vegetativo en las mayores ciudades y sus periferias, 2018

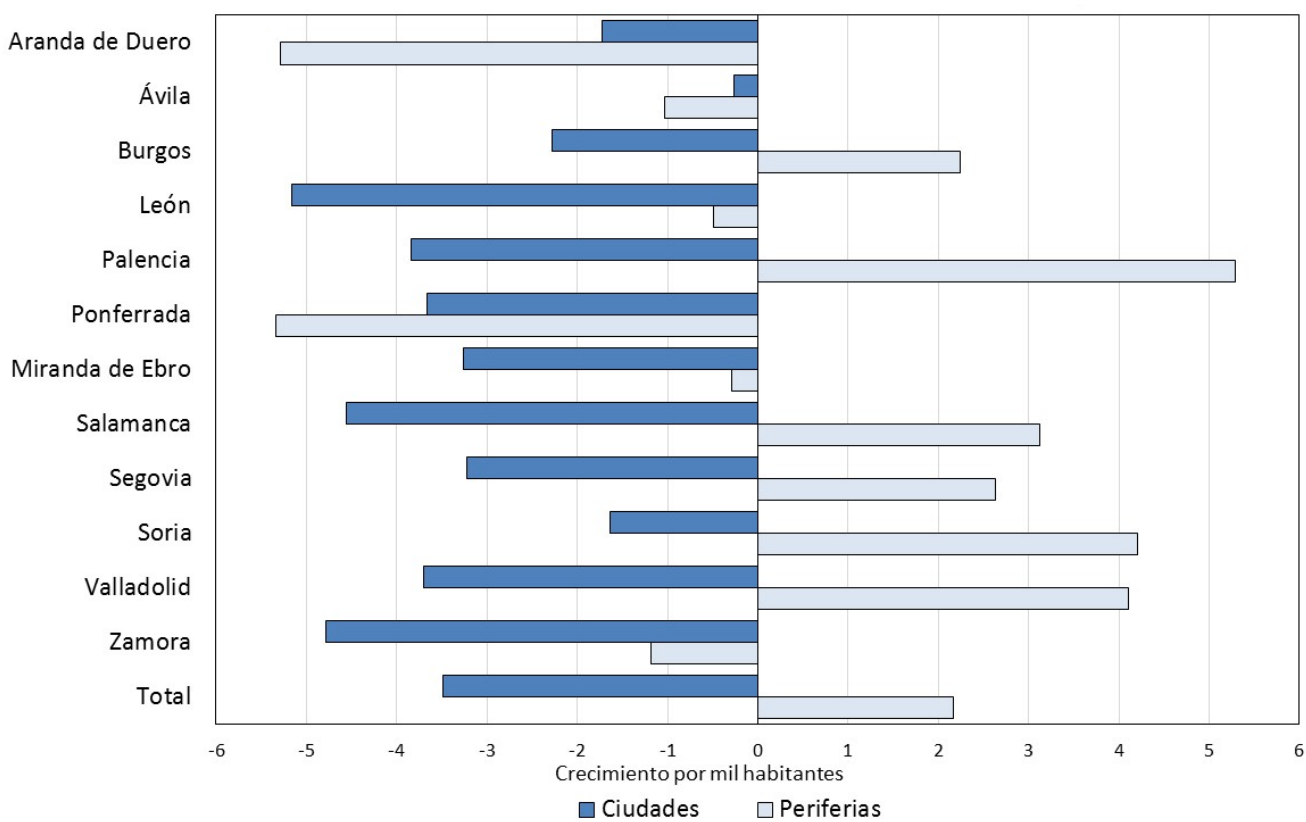

Fuente: Movimiento Natural de la Población y Estadística del Padrón Continuo (INE)

Figura 6.4
Índice sintético de fecundidad en las mayores ciudades y sus periferias, 2018

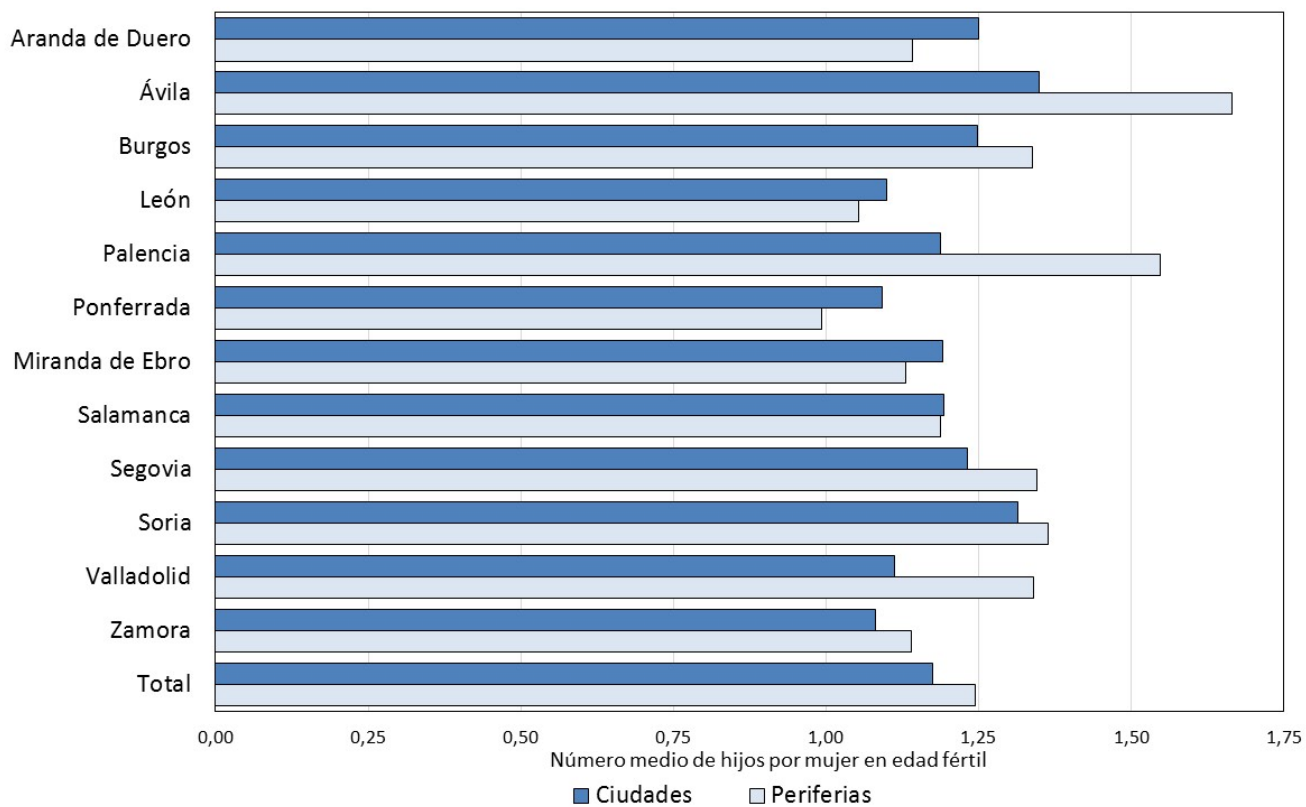

Fuente: Movimiento Natural de la Población y Estadística del Padrón Continuo (INE)

Tabla 6.4
Saldos y tasas migratorias anuales y quinquenales en las ciudades y sus periferias urbanas

Ciudad	Saldo migratorio 20-18			Saldo migratorio 13-18			Tasa migratoria 17-18 (%o habitantes)			Tasa migratoria 13-18 (%o habitantes)		
	Ciudad	Perif	Total	Ciudad	Perif	Total	Ciudad	Perifer	Total	Ciudad	Perifer	Total
	Aranda de Duero	44	-1	43	-799	80	-719	1,35	-0,44	1,24	-24,56	35,25
Ávila	-477	-92	-569	-1.978	-166	-2.144	-8,24	-31,60	-9,36	-34,16	-57,02	-35,25
Burgos	698	189	887	-2.319	324	-1.995	3,97	8,63	4,49	-13,19	14,80	-10,09
León	101	-42	59	-3.012	-505	-3.517	0,81	-0,57	0,30	-24,09	-6,86	-17,70
Miranda de Ebro	-15	10	-5	-1.657	-100	-1.757	-0,42	2,86	-0,13	-46,62	-28,62	-45,01
Palencia	39	69	108	-815	40	-775	0,50	6,08	1,20	-10,35	3,52	-8,60
Ponferrada	-309	9	-300	-2.029	-220	-2.249	-4,72	0,81	-3,92	-30,97	-19,90	-29,37
Salamanca	199	297	496	-2.950	377	-2.573	1,38	4,62	2,38	-20,46	5,87	-12,34
Segovia	94	151	245	-1.927	625	-1.302	1,82	5,94	3,18	-37,26	24,58	-16,88
Soria	295	-18	277	-446	208	-238	7,56	-4,73	6,47	-11,44	54,64	-5,56
Valladolid	257	267	524	-6.881	1.970	-4.911	0,86	2,33	1,27	-22,99	17,16	-11,86
Zamora	-265	-16	-281	-2.014	115	-1.899	-4,27	-2,10	-4,03	-32,43	15,07	-27,23
Total	661	823	1.484	-26.827	2.748	-24.079	0,57	2,40	0,98	-22,98	8,02	-15,95

Fuente: Estadística del Padrón Continuo y Movimiento Natural de la Población (INE). Ecuación compensadora de la población.

Figura 6.5
Tasas migratorias netas anuales en las mayores ciudades y sus periferias, 2017-2018

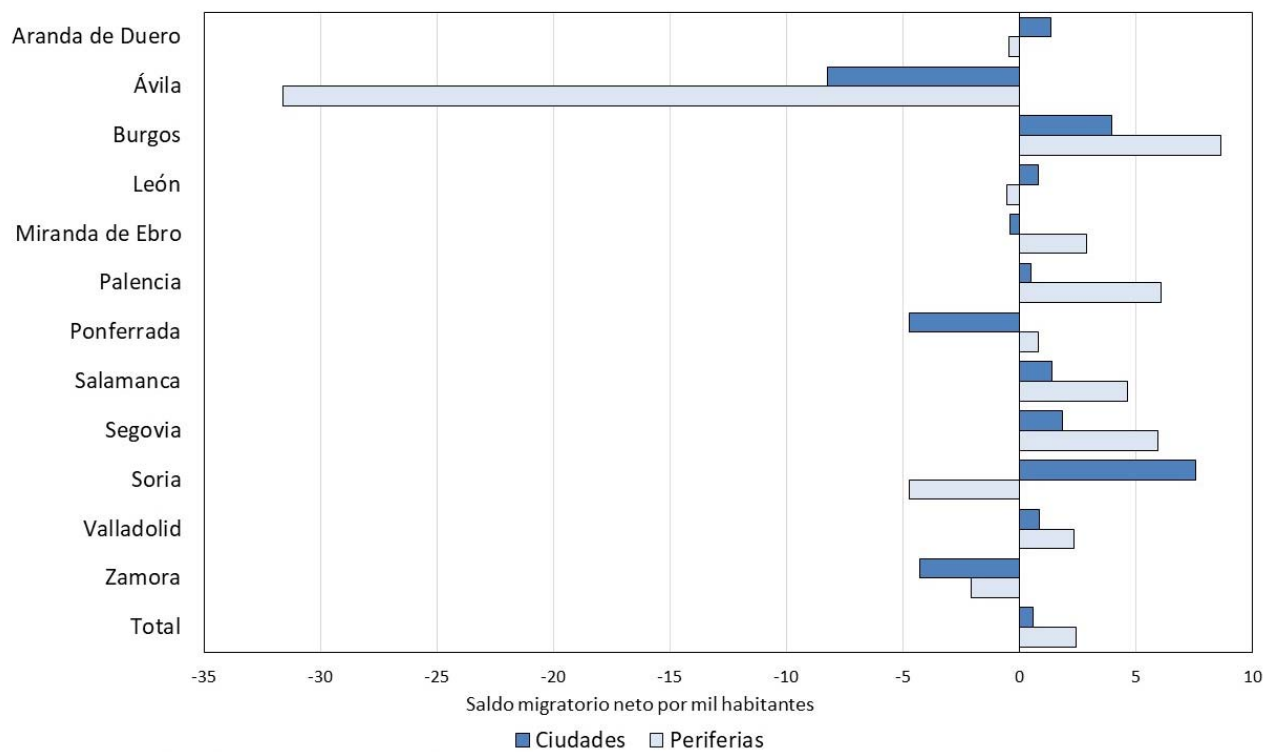

Fuente: Estadísticas del Padrón Continuo y Movimiento Natural de la Población. Ecuación compensadora de población.

Figura 6.6
Tasas migratorias netas quinquenales en las mayores ciudades y sus periferias, 2013-2018

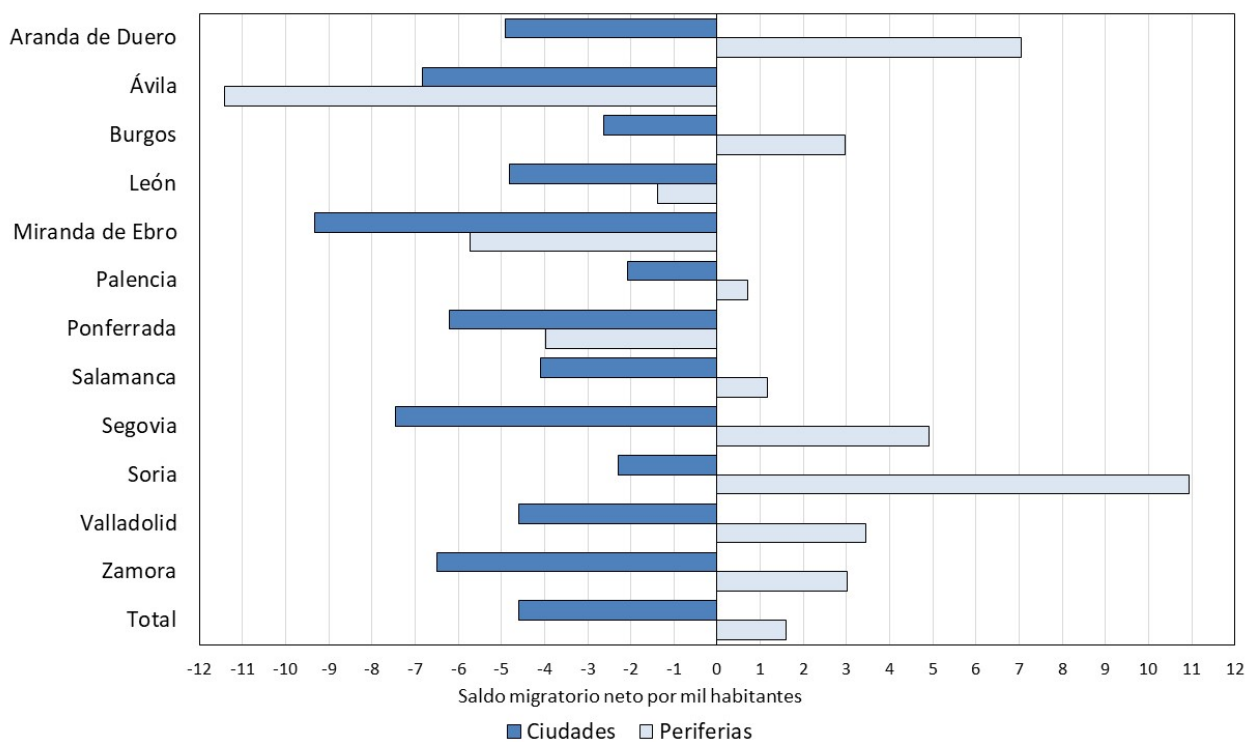

Fuente: Estadísticas del Padrón Continuo y Movimiento Natural de la Población. Ecuación compensadora de población.

7. Castilla y León en el contexto nacional: cartografía de las principales variables demográficas.

Figura 7.1
Mapa municipal de la densidad de población en 2018

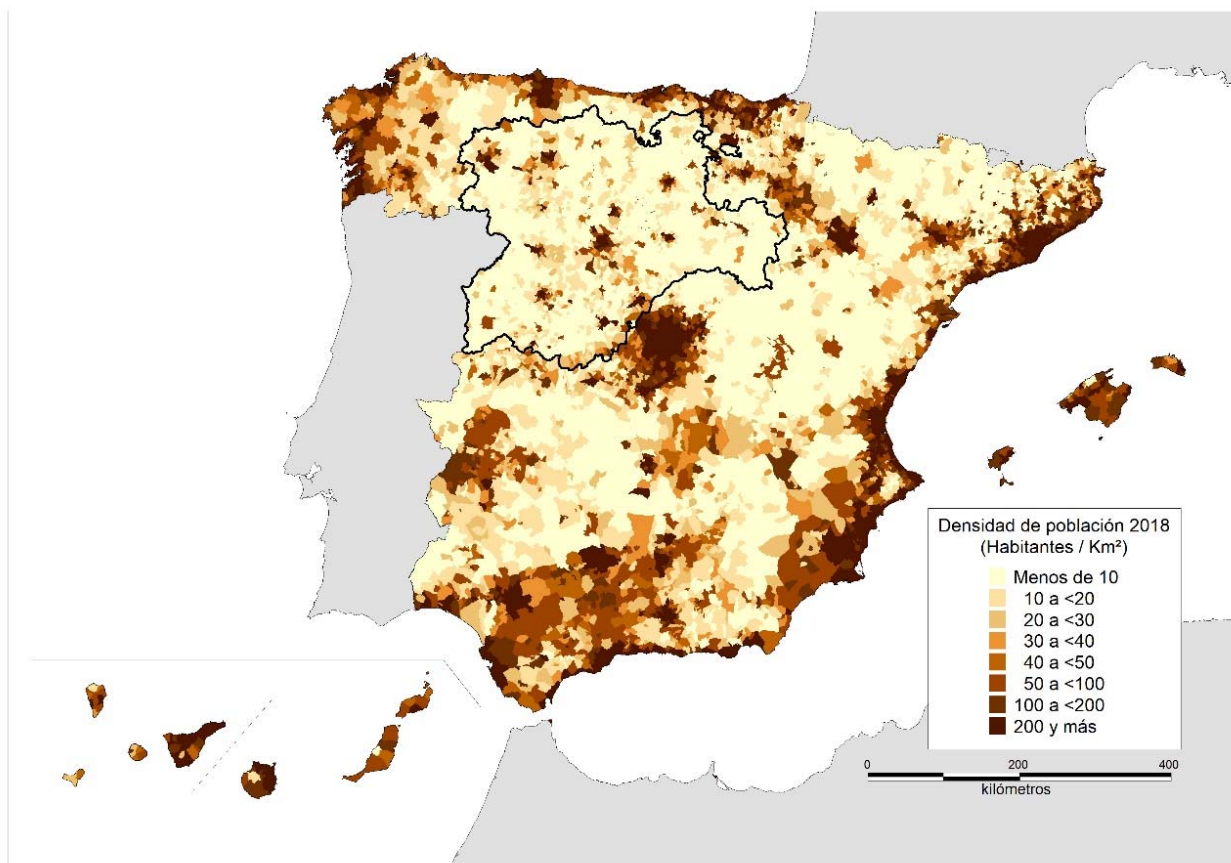

Fuente: Estadísticas del Padrón Continuo y Movimiento Natural de la Población.

Figura 7.2
Mapa municipal del nivel de despoblación en 2018

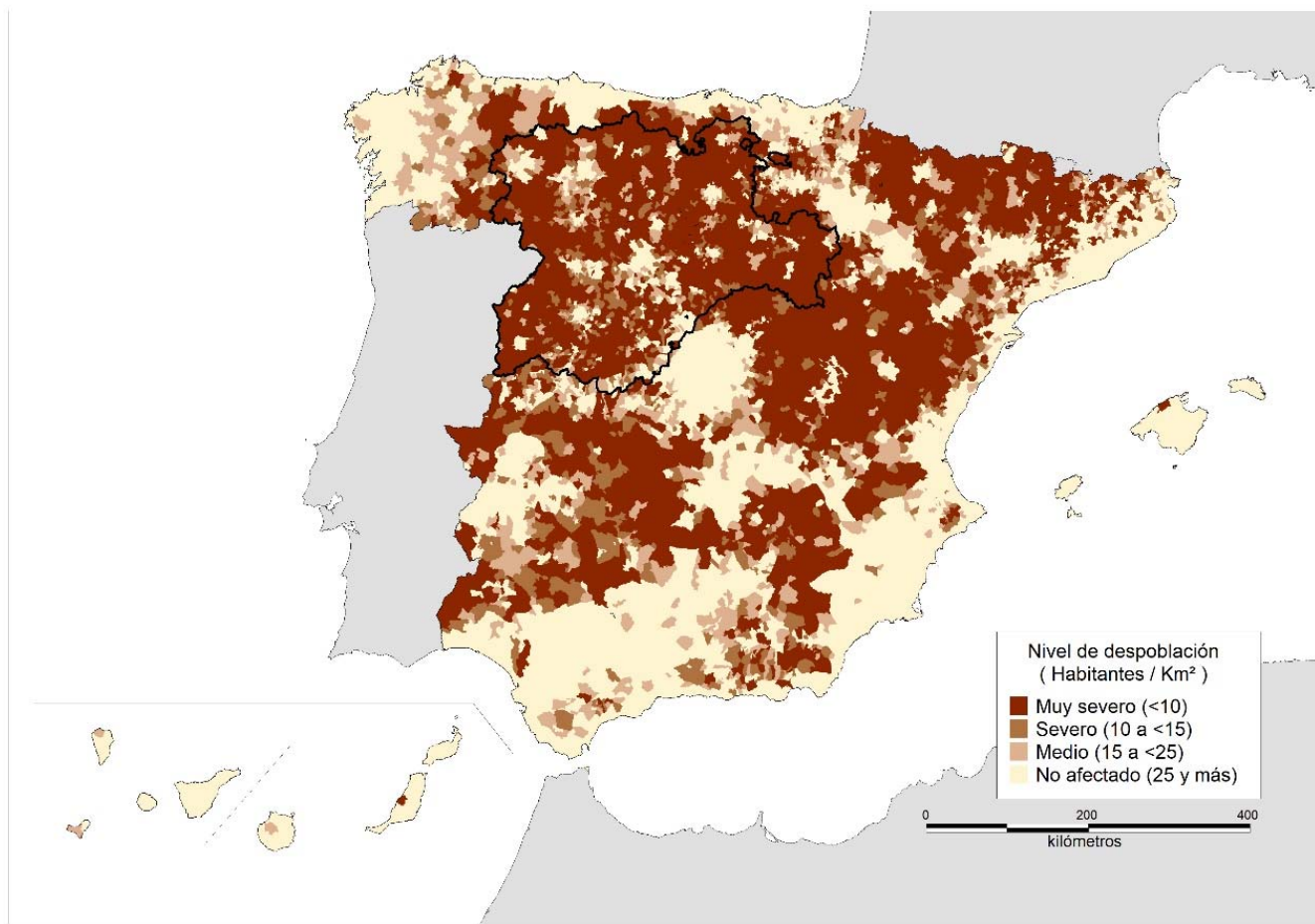

Fuente: Estadísticas del Padrón Continuo y Movimiento Natural de la Población.

Figura 7.3
Mapa municipal de la variación de población entre 2017 y 2018

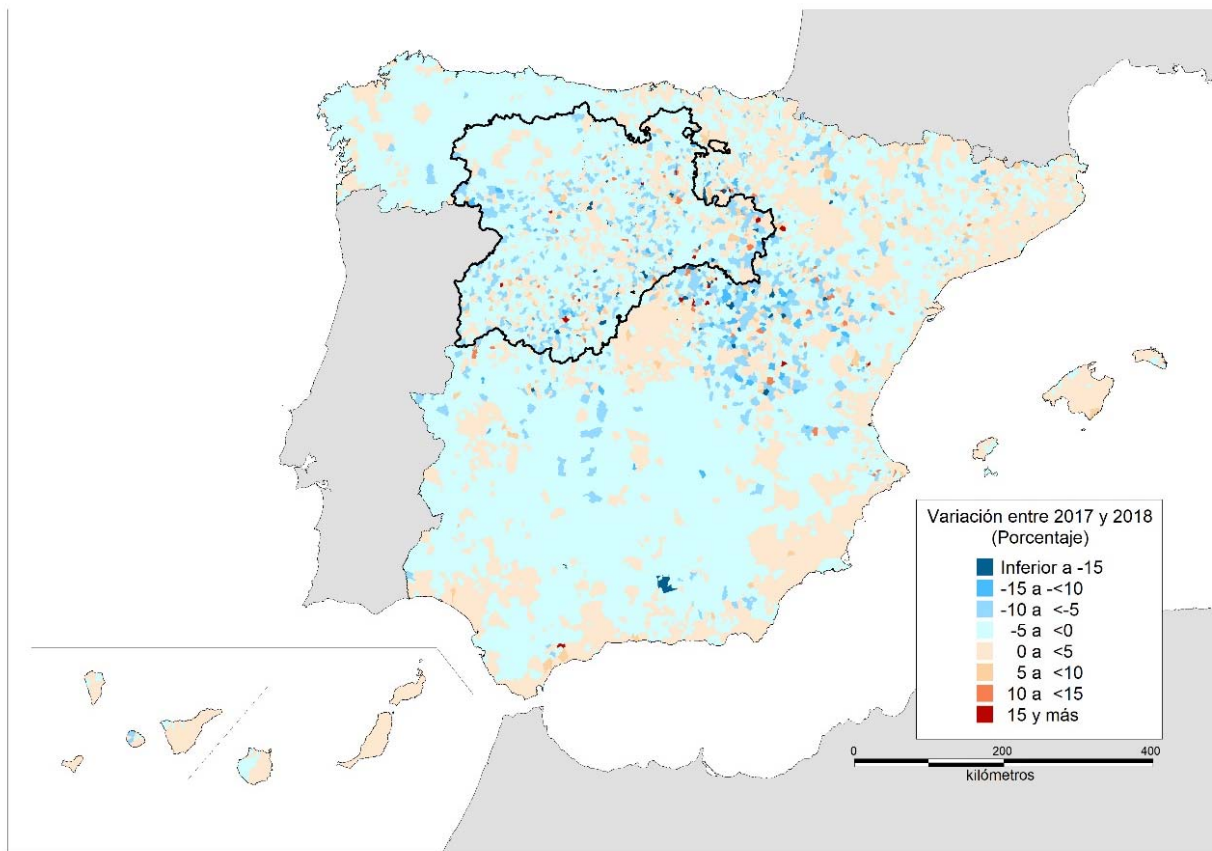

Fuente: Estadísticas del Padrón Continuo y Movimiento Natural de la Población.

Figura 7.4
Mapa municipal de la tasa bruta nupcialidad entre 2017 y 2018

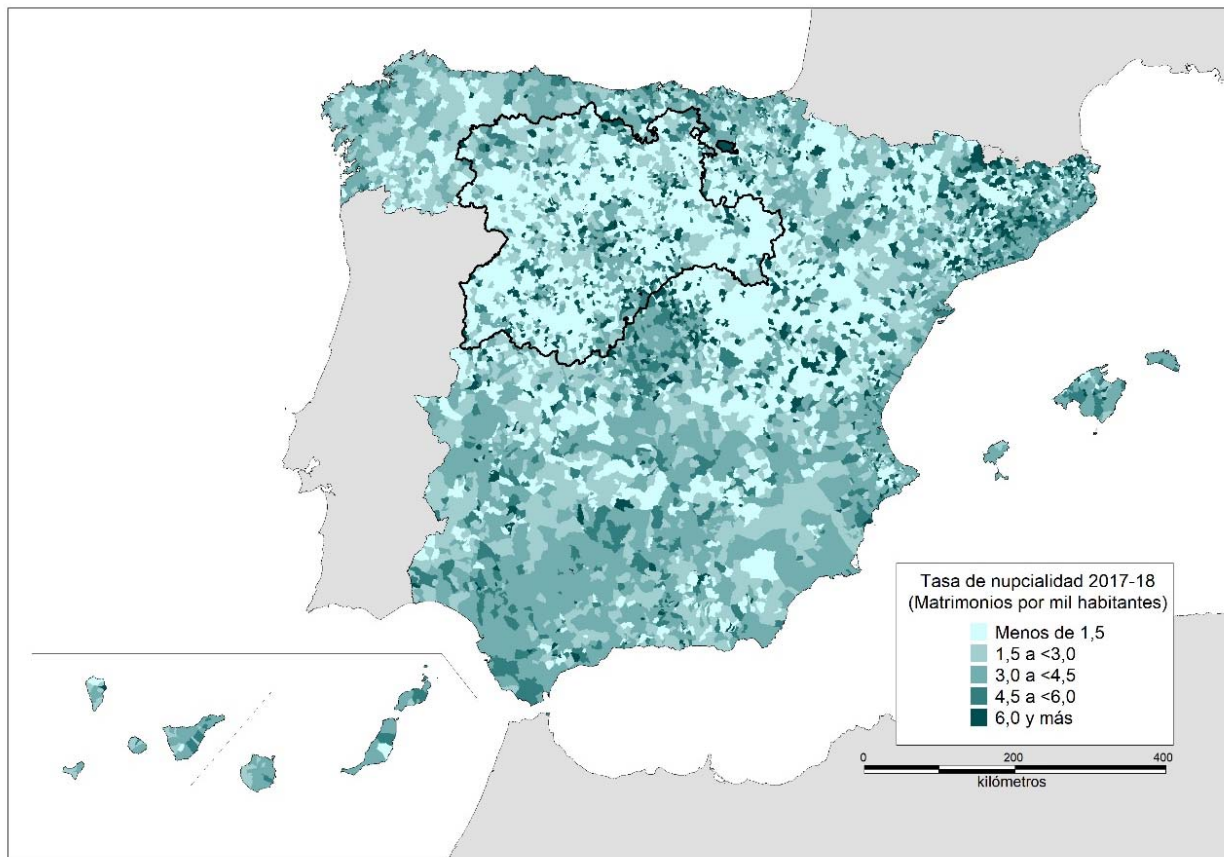

Fuente: Estadísticas del Padrón Continuo y Movimiento Natural de la Población.

Figura 7.5
Mapa municipal de la tasa bruta de natalidad entre 2017 y 2018

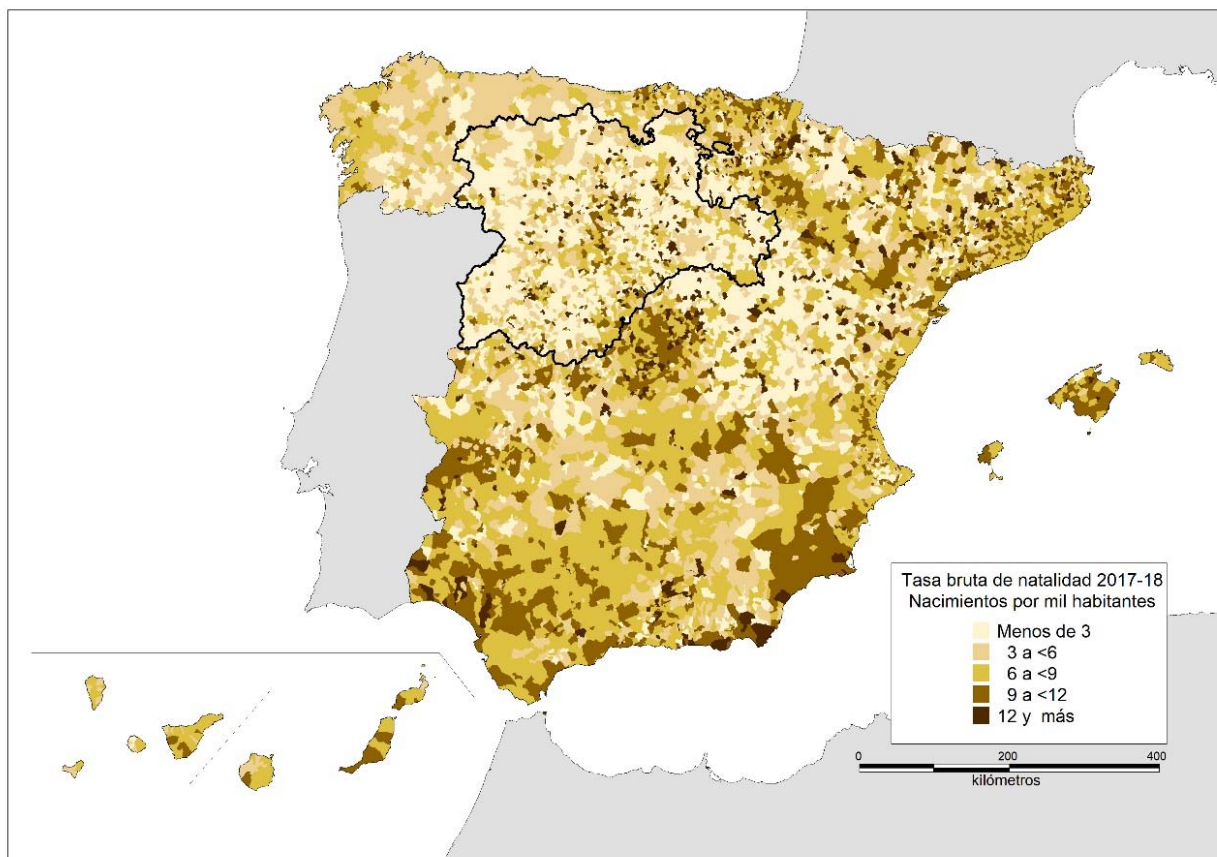

Fuente: Estadísticas del Padrón Continuo y Movimiento Natural de la Población.

Figura 7.6
Mapa municipal de la tasa bruta de mortalidad entre 2017 y 2018

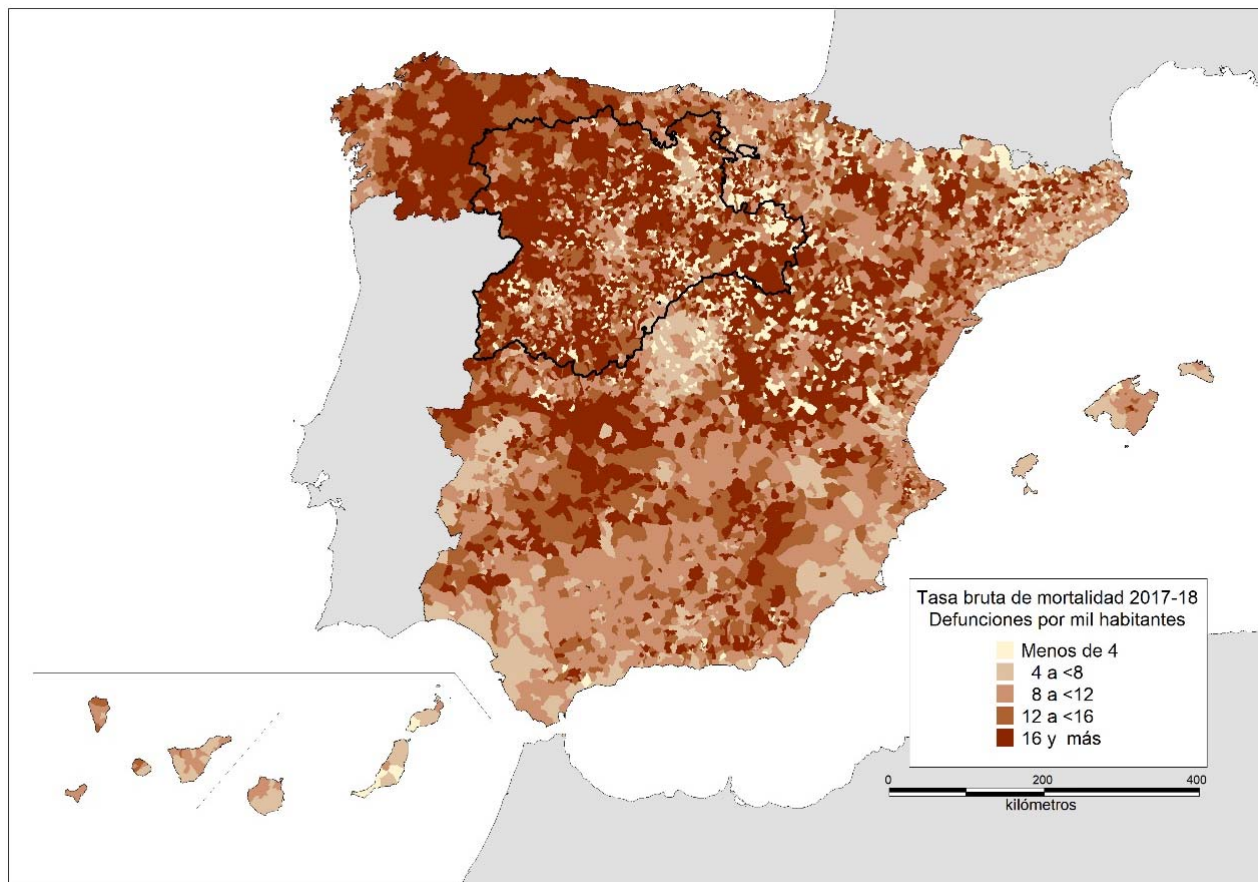

Fuente: Estadísticas del Padrón Continuo y Movimiento Natural de la Población.

Figura 7.7
Mapa municipal del crecimiento natural entre 2017 y 2018

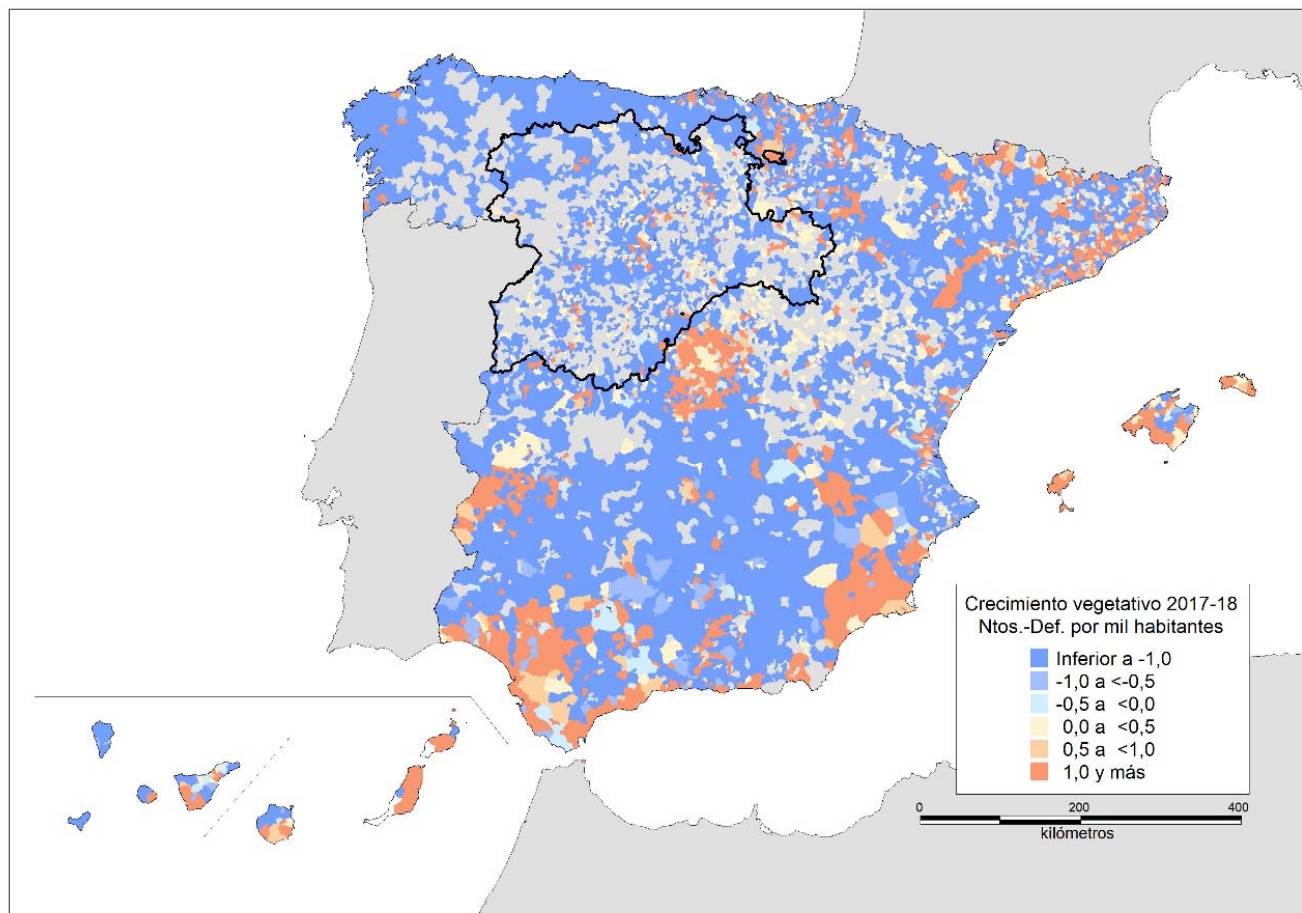

Fuente: Estadísticas del Padrón Continuo y Movimiento Natural de la Población.

Figura 7.8
Mapa municipal de la edad media en 2018

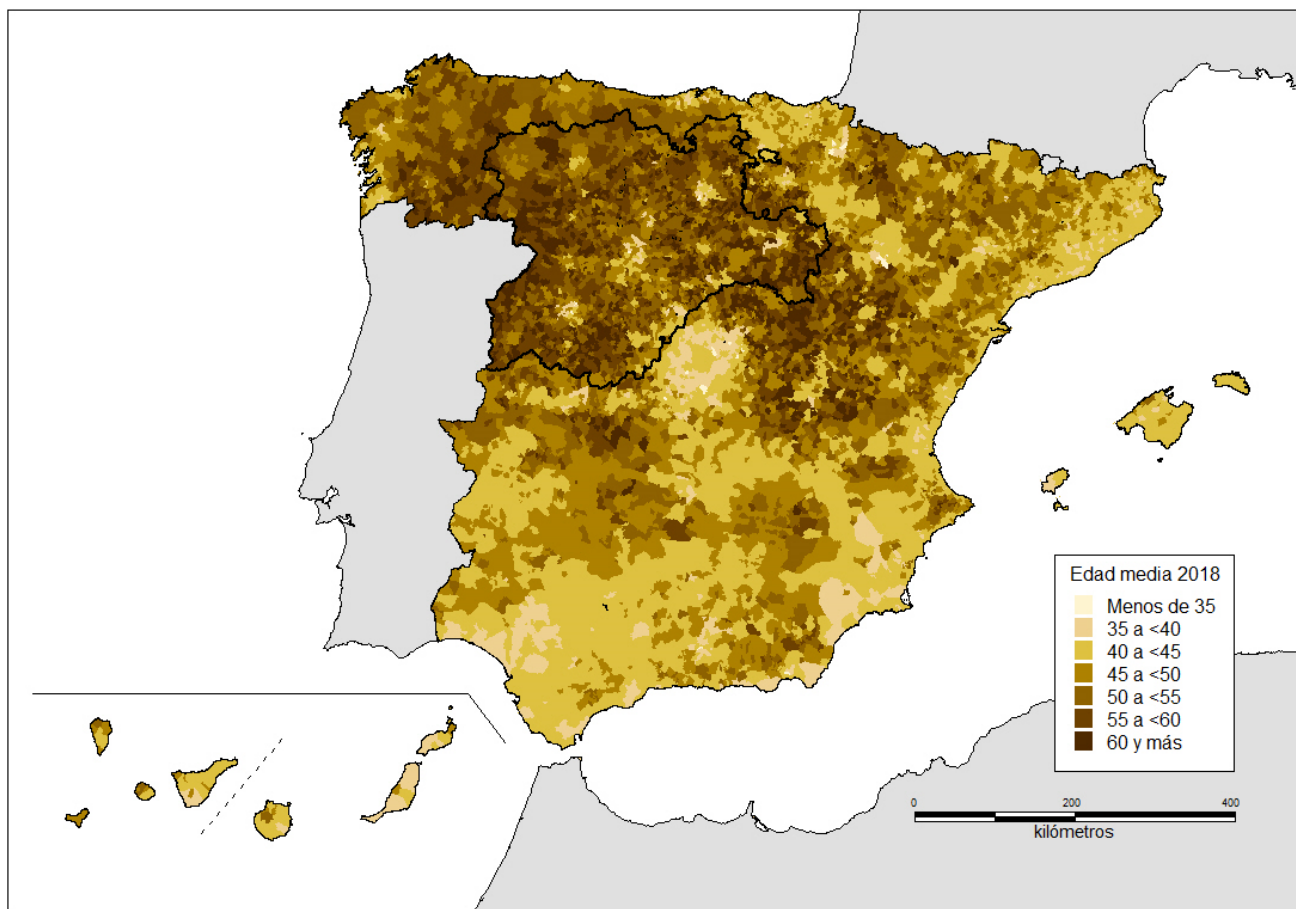

Fuente: Estadísticas del Padrón Continuo y Movimiento Natural de la Población.

Figura 7.9
Mapa municipal del porcentaje de mujeres en edad fértil en 2018

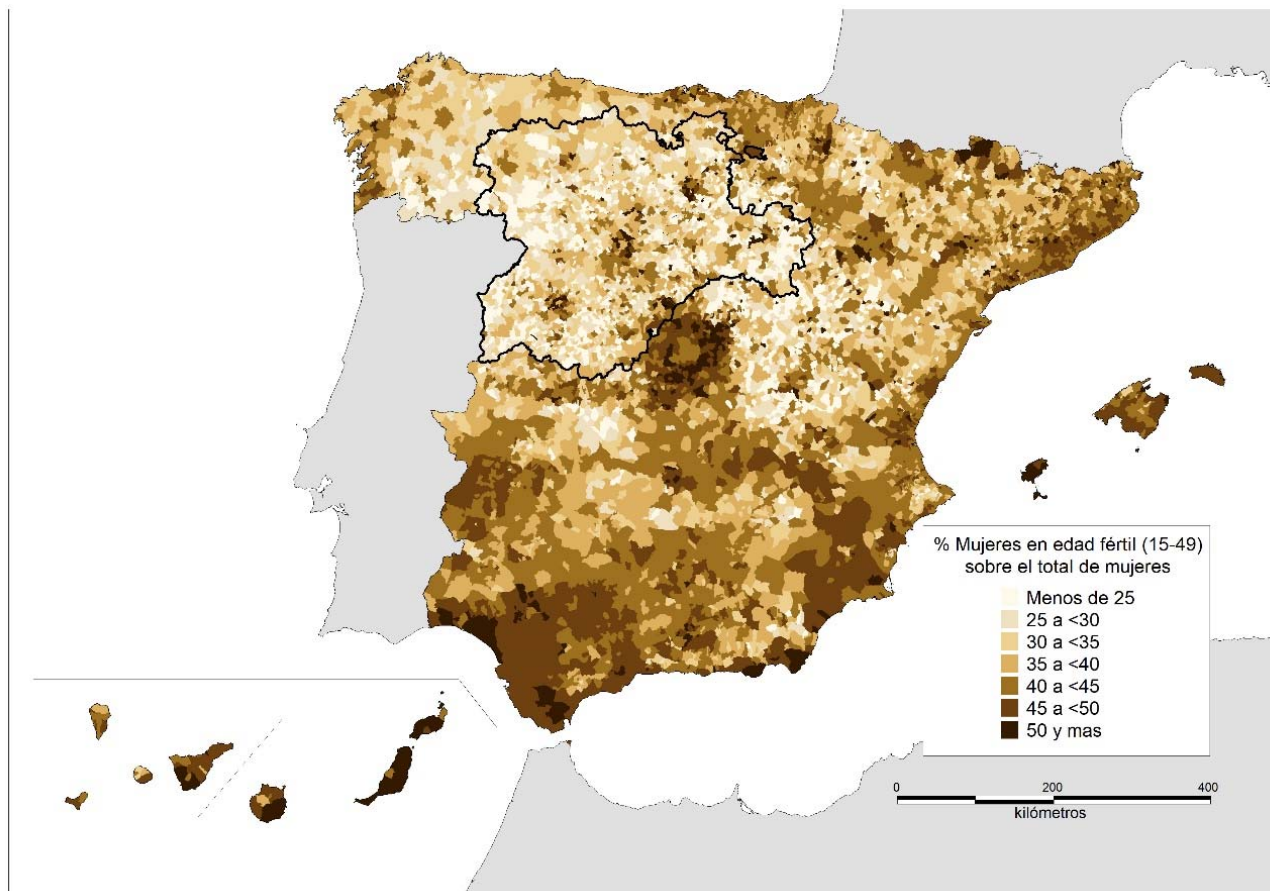

Fuente: Estadísticas del Padrón Continuo y Movimiento Natural de la Población.

Figura 7.10
Mapa municipal del potencial de activos en 2018

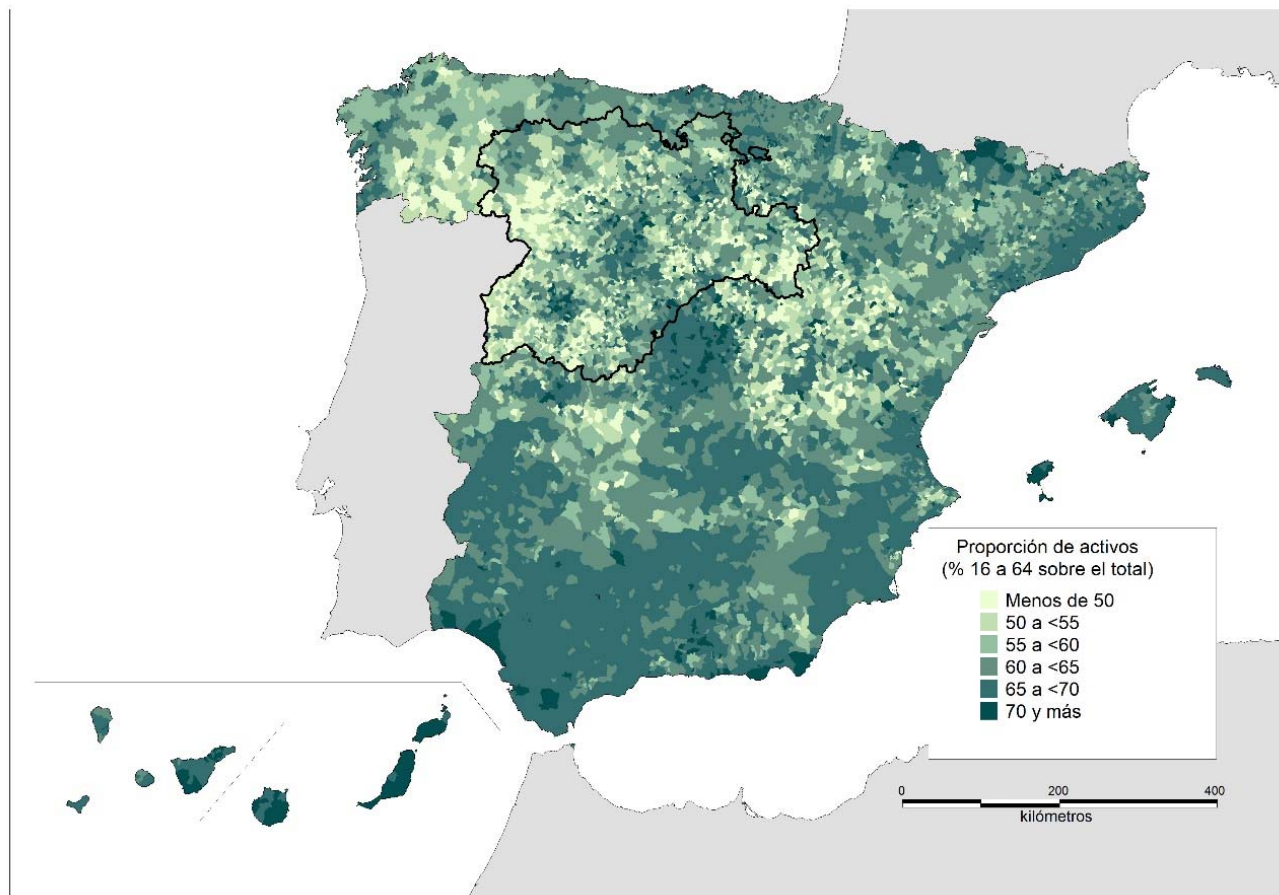

Fuente: Estadísticas del Padrón Continuo y Movimiento Natural de la Población.