<http://kitaibelia.unideb.hu/>

ISSN 2064-4507 (Online) • ISSN 1219-9672 (Print)

© Department of Botany, University of Debrecen, Hungary

24(2): 173–226.; 2019

DOI: 10.17542/kit.24.173



Adatok a Tarnavidék, az Upponyi-hegység és környéke flórájához

SULYOK József¹ & BERÁNEK Ábel²

(1) Bükk Nemzeti Park Igazgatóság, H-3300 Eger, Sánc utca 6.

(2) H-3600 Ózd, Bolyki főút 107.; heureca@protonmail.com

Contributions to the flora of the Heves–Borsod and Uppony Hills and adjacent territories

Abstract – Results of nearly two decades of floristic research in the territory of Heves–Borsod Hills (Tarna-vidék) and the northern foreground of the Bükk Mts are presented in this paper (altogether 4421 records; BĀ: 1665, SJ: 2752). Several old literature records – partly supported by vouchers – are confirmed, e.g. *Hypericum elegans* and *Lappula heteracantha* from the Uppony Gorge, as well as *Cephalaria transsylvanica*, *Cypripedium calceolus*, *Diploaxis erucooides* and *Plantago indica* from the Heves–Borsod Hills and the northern foreground of the Bükk Mts. Other former literature records (partly from the authors) are revised. These revisions are mainly due to changes in taxonomic concepts of some genera in new keys (*Carex*, *Chamaecytisus*, *Epipactis*, *Molinia*, *Sorbus*). Old literature and herbarium records of other significant taxa (*Onosma visanii*, *Scutellaria columnae*, *Sorbus* sp., *Utricularia bremii/minor*) are revised too. The new occurrence of *Ferula sadleriana* in the Uppony Gorge is probably the result of intentional seed dispersal. Of the many rare plants listed in our paper some are new for the flora of the region under study: *Agrimonia procera*, *Alchemilla micans*, *Asplenium adiantum-nigrum*, *Astragalus austriacus*, *A. exscapus*, *Blysmus compressus*, *Carex appropinquata*, *C. cespitosa*, *Catabrosa aquatica*, *Centarea indurata*, *Dactylorhiza* × *aschersoniana*, *Epipactis voethii*, *Epipogium aphyllum*, *Equisetum hyemale*, *Festuca drymeja*, *Gagea bohemica*, *Glyceria nemoralis*, *Hesperis sylvestris*, *Myosotis caespitosa*, *Phegopteris connectilis*, *Platanthera chlorantha*, *P. × hybrida*, *Rosa gizellae*, *Scilla kladnii*, *Senecio doria*, *Solanum villosum*, *Taraxacum palustre*, *Triglochin palustre*. Two phytocoenological relevés representing the habitats of *Myosotis caespitosa* and *Spiraea media* are presented. Currently known local distribution of some montane and forest-steppe elements are shown on maps.

Keywords: distribution, floristic record, Heves–Borsod Hills, rare species, Uppony Hills

Összefoglalás – Cikkünkben a Tarna-vidék és a Bükk északi előtere közel két évtizedes florisztikai kutatásának eredményeit foglaljuk össze, 4421 előfordulási adat közlésével (BĀ: 1665; SJ: 2752). Számos régi irodalmi, illetve herbáriumi adat megerősítést nyert: kiemelendő a *Hypericum elegans* és a *Lappula heteracantha* az Upponyi-szorosból, a *Cephalaria transsylvanica*, *Cypripedium calceolus*, *Diploaxis erucooides* és a *Plantago indica* a Tarna-vidék és a Bükk-hát területéről. Néhány korábbi (részben saját) adatot revideáltunk, főleg az újabb határozókulcsok felfogásához igazodva (*Carex*, *Chamaecytisus*, *Epipactis*, *Molinia*, *Sorbus* sp.). További irodalmi és herbáriumi adatok is javításra kerültek (*Onosma visanii*, *Scutellaria columnae*, *Sorbus* sp., *Utricularia bremii/minor*). A szerzők megemlítik a *Ferula sadleriana* felfedezését az Upponyi-szorosban, ez az előfordulás valószínűleg magaszórás eredménye. A szerzők cönológiai felvételeket közölnek a *Myosotis caespitosa* és a *Spiraea media* élőhelyeiről, továbbá néhány montán- és erdősztyep faj jelenleg ismert lokális elterjedését is tárgyalják.

Kulcsszavak: elterjedés, florisztikai adatok, Heves–Borsodi-dsg., ritka fajok, Tarnavidék, Upponyi-hg.

Bevezetés

Cikkünkben a 2000 és 2018 között gyűjtött adatainkat tesszük közzé. Most kerülnek publikálásra például azok az orchidea adatok, amelyek bekerültek *Magyarország orchidáinak atlasza* (MOLNÁR 2011) elterjedési térképeire, majd az adatok átadását követően a „Flóraatlasz”-ba (BARTHA *et al.* 2015), de részletes publikálásuk mindeddig elmaradt (pl. *Epipactis albensis*, *E. neglecta*, *E. voethii*).

Kutatási területünk, a Mátrától északra, a Medvestől keletre elhelyezkedő homokkővidék (más néven Heves–Borsodi-dombság, Kis-Bükk, Medves–Vajdavár-vidék, Ó-Bükk, Ózdi-dombság, Ózd–Pétervásárai-dombság, Pétervásárai-dombság, Vajdavár homokkővidék) és az attól keletre elhelyezkedő Upponyi-hegység – Bükk-hát vonulatának kistáji felosztásában mindmáig nincs teljes egyetértés (pl. HEVESI 1978, MAROSI & SOMOGYI 1990, DÖVÉNYI 2010, BARÁZ 2014, CSORBA *et al.* 2018). Az egyes kistájak elhelyezkedését részben már mi is bemutattuk (SULYOK & SCHMOTZER 1999, BERÁNEK 2007), azonban korábbi munkáinktól eltérően most célszerűnek láttuk a mind alapkőzet, mind növényzet szempontjából karakteresebb Pétervásárai- és Ózdi-medencét is elkülöníteni (1. ábra). A homokkővonulat nevének pedig a botanikai irodalom által talán leginkább használt Tarnavidék elnevezést választottuk (pl. SUBA 1969, BAKALÁRNÉ *et al.* 1975, BENEDEK & ZAY 1987).

A Tarnavidék és az Upponyi-hegyhát botanikai kutatásának történetét többé-kevésbé részletesen taglaltuk korábbi munkáinkban (SULYOK & SCHMOTZER 1999, BERÁNEK 2007), ezt most kiegészítjük az Upponyi-hegységre vonatkozóan is. Az alapkőzet szempontjából rendkívül változatos hegység két részre tagolódik, amelyből az Upponyi-rög az, amelyik a magját képezi, mészkőtömegével. Az Upponyi-szoros pedig ebből is kitűnik, melynek növényzete inkább már a Bükkhöz hasonlatos.

Az Upponyi-hegység botanikai kutatása az ezredfordulóig gyakorlatilag megegyezett az Upponyi-szoros flórájának és vegetációjának feltárásával, esetleg néhány egyéb szórványadat közlésével. A hegységből Budai József tudósít elsőként néhány növényről (BUDAI 1914), amelyek közül kiemelendő a *Cotoneaster integerrimus* a Három-kőről, vagy a *Sesleria hungarica* (*S. Heufleriana* néven) és a *Helianthemum canum* felfedezése az Upponyi-szorosban. Őt követte Zólyomi Bálint (ZÓLYOMI 1928, 1934), aki tovább bővítette a szurdok fajainak körét a *Gymnocarpium robertianum*, *Aconitum anthora*, *Saxifraga paniculata* és a *Cotoneaster niger* fajokkal. A Bodó-tóból kérdőjellel közli az *Utricularia minor* „*Utricularia minor* L.? (det. Soó)” (ZÓLYOMI 1934), amely bizonytalan, némileg ellentmondásos határozáson alapult, hisz a Bodó-tó hidrológiai viszonyai, növényzete messze esnek az *Utricularia minor* életfeltételeitől. Az MTM Növénytárban az eredeti lapot megnézve az „*Utricularia minor* L. /*U. Bremii* Heer ?/ det. Soó” határozást 1967-ben revideálta Siegfried Jost Casper, aki az alábbi felirattal látta el a lapot „*Utricularia vulgaris* L. non minor, non bremii!!” (BP-225343).

1933-ban Hulják János az *Onosma visianii* előfordulásáról ad hírt Upponyból, közelebbi helymegjelölés nélkül (HULJÁK 1933). Az *O. visianii* előfordulása jelenleg nem bizonyított, a felméréseink során csak *Onosma arenaria* subsp. *pseudoarenaria* került elő a szurdokból. A MTM Növénytár gyűjteményét átnézve a keresett lapot nem találtuk meg, így ez a kérdés nyitva maradt, viszont érdekes és elgondolkodtató adalék, hogy az *Onosma* anyagot 2006-ban revideálta Vladislav Kolarčík, aki a Hulják János által a Nagy-Galyán (Ásottfa-tető) és a Ruda-galyán gyűjtött *Onosma visianii* lapokat *Onosma arenaria*-ra javította. Így jelenleg a Bükkben és környékén bizonyítottan csak a Bél-kőn fordul elő az *Onosma visianii*.

Boros Ádám 1934-ben keresi fel az Upponyi-szorosot és alaposan bejárja annak mindkét oldalát, tovább növelve az eddig ismertté vált fajok listáját: *Erysimum odoratum* var. *bükkenese*, *Sorbus danubialis* („*S. aria* subsp. *Jávorkae*”, 1960-ban „*S. Soói*” néven), *Hypericum elegans*, *Poa badensis* (BOROS 1934) és a település útja mentén gyűjti a *Conringia orientalis*.

Soó Rezső az „Előmunkálatok a Bükkhegység és környéke flórájához” c. művében össze-

foglalja az eddigi eredményeket (Soó 1943), feldolgozva Budai jegyzeteit, revideálva herbáriumi anyagának egy részét is. Ekkor kerül közlésre számos csak Budai József által megtalált, de nem publikált adat Uppony és Bánhorváti települések határából (pl. *Adoxa moschatellina*, *Asyneuma canescens*, *Geranium lucidum*), valamint Budai és Boros Ádám (BOROS 1934) által is megtalált érdekes növény előfordulása az Upponyi-szorosból: *Erysimum odoratum* (*E. pannonicum* var. *bükkense* néven), *Minuartia setacea*, *Spiraea media*, *Waldsteinia geoides*.

Boros 1960-ban újra felkeresi a helyet és Budait követően Ő is megtalálja az *Asyneuma canescens*-t. Ekkor már kisebb kitérőt is tesz a környéken Sajómercse és Bánhorváti irányába. A sajómercsei Magas-hegyen megtalálja a *Chamaecytisus albus*-t és az *Echium maculatum*-ot (BOROS 1960).

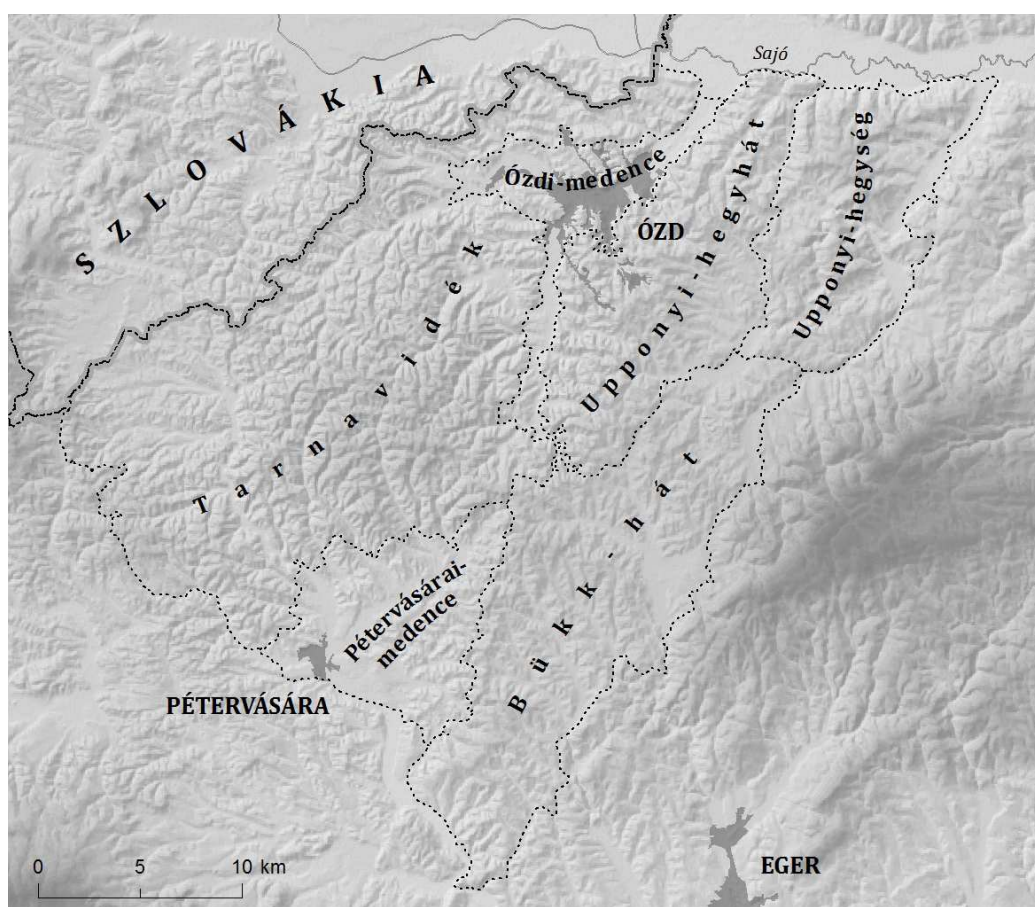

1. ábra A kutatási terület kistájak szerinti felosztása (HEVESI 1978, DÖVÉNYI 2010 szerint módosítva)

Fig. 1 Microregions of the study area

Az 1990-es évekig a terület „feledésbe” merül, amíg Vojtkó András el nem kezdi térképezni az Upponyi-szorost és szűkebb környezetét. Ennek eredményeit 1994-ben és 1995-ben publikálja (VOJTKÓ 1994, 1995). 1995-ös cikkében bemutatásra kerülnek a terület vegetációtípusai és számos új növényfajjal bővíti a szurdok és környéke flóralistáját: *Adonis vernalis*, *Cephalanthera rubra*, *Clematis recta*, *Helleborus purpurascens*, *Iris pumila*, *Jovibarba globifera* (*Jovibarba hirta* néven), *Lunaria rediviva*, *Neottia nidus-avis*, *Onosma arenaria* subsp. *tuberculata*, *Pulsatilla grandis*.

Közben a hegység Upponyi-rögön kívül eső részeinek is elkezdődik a kutatása, amelynek

eredményeiről SÚLYOK & SCHMOTZER (1999) számol be, jelentősen bővítve a hegység flóralistáját a félszáraz gyepekre és lápokra vonatkozó új adatokkal. VOJTKÓ (1999) az *Asperula rumelica*-t közli az Upponyi-szorosból.

A Bükk hegység flóraműve (VOJTKÓ 2001) az Upponyi-rögre és Borsodbóta környékére újabb adatokat is tartalmaz, pl. *Diplotaxis muralis*, *Stipa pulcherrima*. Az ezredforduló után is folytatódik a hegység feltárása, amely a flóra további megismerésére és a teljes terület vegetációtérképezésére irányul. Ennek részeredményei már publikálásra kerültek (BERÁNEK 2007, 2008, SÚLYOK 2011).

Az eddigi adatok ismeretében elmondható, hogy a régióban két montán hatás alatt álló terület található (2. ábra), általánosságban a Tarnavidék, valamint az Upponyi-szoros. Utóbbi jégkorszaki reliktumoknak is otthont ad (pl. *Saxifraga paniculata*). A Tarnavidék hűvös völgyeiben nem ritka a *Cardamine glanduligera*, amely a homokkővidéken egy többé-kevésbé összefüggő sávban – C-alakban – követi a magasabb dombokat a Medvestől Arlón át egészen Hangonyig (azonban érdekes módon a leleszi Nagy-völgy montán hatást tükröző bükköseiből már hiányzik). A *Cardamine* mellett gyakori még a *Primula elatior*, de más montán fajok is előfordulnak, amelyek a homokkő alapkőzeten fekvő völgyi extrazonális bükkösök nagyon jó vízmegtartó képességét jelzik. Ezek között vannak országos szinten is ritka fajok, mint az *Aruncus dioicus*, az *Equisetum hyemale*, az *E. sylvaticum*, a *Petasites albus* és a *Phegopteris connectilis*, vagy az újonnan felfedezett *Epipogium aphyllum*.

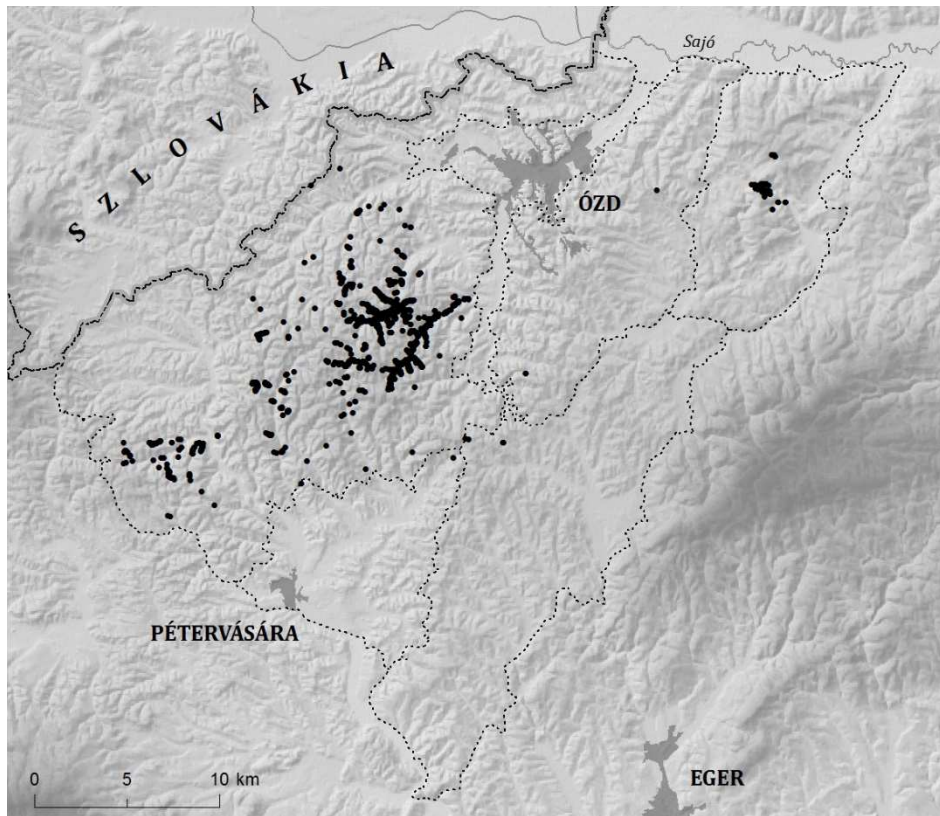

2. ábra Néhány montán faj elterjedése a kutatási területen

Fig. 2 Distribution of some montane element on the study area

(*Aruncus dioicus*, *Asplenium scolopendrium*, *Cardamine glanduligera*, *Equisetum hyemale*, *Equisetum sylvaticum*, *Lunaria rediviva*, *Petasites albus*, *Polystichum aculeatum*, *Primula elatior*, *Saxifraga paniculata*, *Sesleria hungarica*)

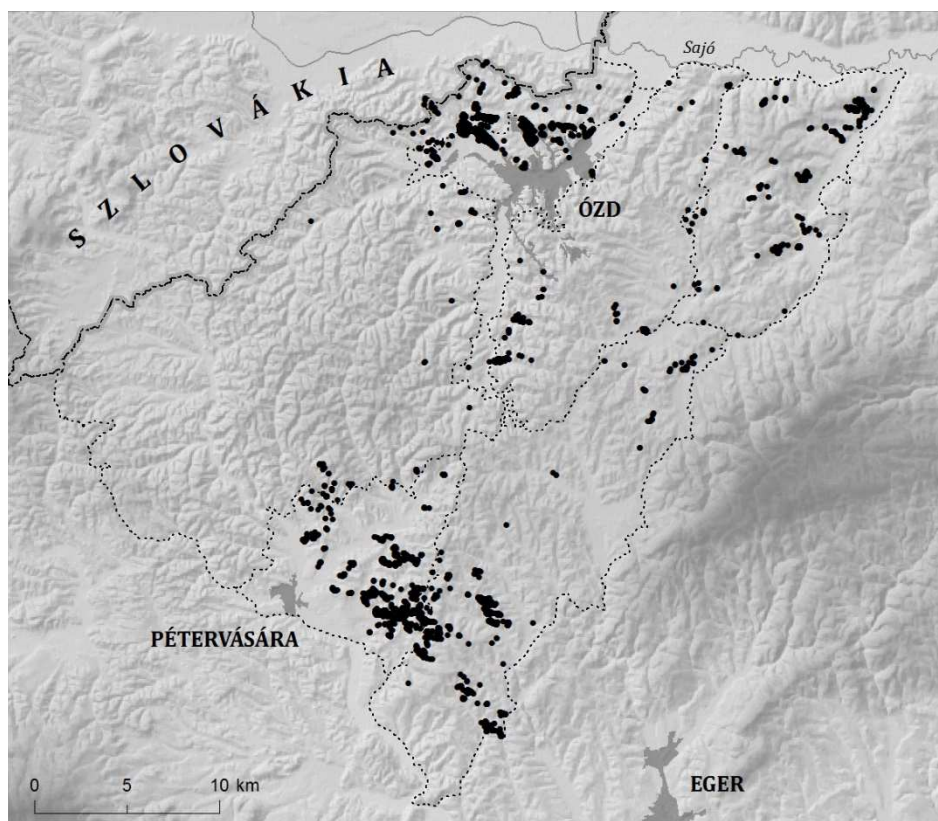

3. ábra Erdőssztyep fajok elterjedése a kutatási területen

Fig. 3 Distribution of some forest-steppe element on the study area

(*Adonis vernalis*, *Anemone sylvestris*, *Cerasus fruticosa*, *Echium maculatum*, *Inula germanica*, *Inula hirta*, *Iris aphylla* subsp. *hungarica*, *Stipa tirsia*, *Thalictrum minus*, *Thlaspi jankae*)

Hasonlóan érdekes az Északi-középhegység déli előterében előforduló erdőssztyep fajok megjelenése a Mátra és a Bükk északi oldalának dombvidékein. Ezen fajok esetében két beáramlási útvonal mutatható ki, a Sajó-völgy és a Bükk-Mátra között húzódó Tarna-völgy (3. ábra). A kistajak közül a Pétervásárai-medencében a legerősebb az erdőssztyep hatás, ahol kisebb erdőssztyep refúgiumok is fennmaradtak, számos a dombvidéken ritka vagy unikális fajt őrizve, mint például a *Phlomis tuberosa*, a *Thlaspi jankae*, a *Hesperis sylvestris*, vagy a *Stipa tirsia*. A medencére és annak peremére korlátozódik még néhány növényfaj elterjedése, mint például a *Corothis procumbens*, a *Globularia punctata*, a *Cephalaria transsylvanica* és a *Scabiosa canescens*, a fajok közül a *Fraxinus ornus*, bár legutóbbinak Ózd környékéről is van néhány recens adata (MOLNÁR & CZÚCZ 2009).

A Tarnavidék déli részén vannak az ismert adatai a *Potentilla micrantha*-nak (Bükkszent-erzsébet–Pétervására–Tarnalelesz), melyek a növény hazai elterjedésének legkeletibb előfordulásai közé tartoznak (SRAMKÓ *et al.* 2003, VOJTKÓ 2008, BARTHA *et al.* 2015). Pontos elterjedésének a megállapítása azonban még további vizsgálatokat igényel.

Értékes fajokat őriznek a terület kisebb kiterjedésű láprétjei: *Blysmus compressus*, *Carex flava*, *C. nigra*, *C. panicea*, *Dactylorhiza incarnata*, *D. majalis* és hibridjük, *Epipactis palustris*, *Eriophorum angustifolium* és *E. latifolium*, *Taraxacum palustre*, *Triglochin palustre*, *Valeriana dioica*; valamint égerligetei – erdei forráslápjai: *Cardamine amara*, *Carex appropinquata*, *C. paniculata*, *Epilobium roseum*, *Glyceria nemoralis*, *G. notata*, *Valeriana dioica*. De a néhol meg-

maradt mocsárrétek – mocsári társulások is tartalmaznak még érdekesebb növényeket: *Carex buekii*, *C. cespitosa*, *Myosotis caespitosa*, *Cirsium palustre*. Nagyobb állományai maradtak fenn (patakok mentén) a tájegységi szinten szerencsére még nem ritka *Dactylorhiza incarnata*-nak vagy a *Carex buekii*-nek, bár a nedves élőhelyek építési törmelékekkel való feltöltése települések közelében sajnos (a környéken is) terjedőben van.

Új fajok a Tarnavidékre: *Adoxa moschatellina*, *Bifora radians*, *Carex appropinquata*, *Carex paniculata*, *Chamaecytisus virescens*, *Epipactis leptochila* subsp. *neglecta*, *Epipactis voethii*, *Epipogium aphyllum*, *Euphorbia glareosa*, *Glyceria nemoralis*, *Inula germanica*, *Luzula multiflora*, *Myosotis caespitosa*, *Orobancha arenaria*, *Phlomis tuberosa*, *Ribes rubrum* var. *rubrum*, *Rosa gizellae*, *Scilla kladnii*, *Silene dichotoma*, *Sisymbrium loeselii*, *Solanum villosum*, *Stipa tirsia*, *Taraxacum palustre*, *Tetragonolobus maritimus* subsp. *siliquosus*, *Thlaspi jankae*, *Waldsteinia geoides*

Új fajok az Upponyi-hegyhátra és hegységre: *Agrimonia procera*, *Alchemilla micans*, *Carlina acaulis*, *Cephalanthera* × *schulzei*, *Epipactis leptochila* subsp. *neglecta*, *Epipactis albensis*, *Epipactis purpurata*, *Euphorbia platyphyllos*, *Ferula sadleriana*, *Gagea bohemica*, *Inula germanica*, *Orobancha arenaria*, *Platanthera* × *hybrida*, *Rosa gizellae*, *Rumex confertus*, *Scilla kladnii*, *Sorbus zolyomii*, *Tetragonolobus maritimus* subsp. *siliquosus*, *Veronica dillenii*

Anyag és módszer

A felsorolásban használt dűlőnevek alapját az M 1:10.000-es méretarányú EOVS vetületi rendszerű topográfiai térképek, a külterületi kataszteri térképek, a katonai felmérések térképei, turistatérképek, erdészeti térképek és a Heves megyei helységnévtár névanyaga képezi, kiegészítve származtatott és saját helyi gyűjtésekkel. Utóbbiak esetében a helynév után megadjuk annak elhelyezkedését a topográfiai térképen szereplő legközelebbi földrajzi névhez viszonyítva. A taxonok sorszámozása és nevezéktana az *Új magyar fűvészkönyvet* (KIRÁLY 2009) követi. A lelőhelyekhez tartozó CEU-kódokat (KIRÁLY & HORVÁTH 2000) az adott faj után soroljuk föl. Az előfordulások felsorolásánál, ha több is egy adatközlőhöz tartozik, akkor a nevét az utolsó földrajzi név után tüntettük fel. Ha egy fajnévhez csak egyetlen adatközlő tartozik, akkor az összes adat tőle származik.

Az enumeráció összeállításánál a „Flóraatlasz” adatait csak korlátozott mértékben használtuk fel, mivel az ott szereplő adatok aggregáltsága miatt a pontos térbeli lokalitásuk sokszor nem beazonosítható, nem visszaellenőrizhető, így az általunk gyűjtött részletes adatokkal nem összevethető. Számos, a flóratérképezés során gyűjtött saját adatunk most kerül részletes publikálásra és megállapítottuk, hogy a „Flóraatlaszban” a lokalitáshoz megadott községhatárok sem mindig egyeznek meg a valósággal. Ezeket most pontosítjuk. Ennek ellenére egyes, regionális szempontból fontos fajok esetében megemlíjtük a „Flóraatlasz”-ban szereplő adatokat is. A herbáriumi gyűjtések az MTM Növénytárában kerültek elhelyezésre.

A kistájak megnevezésekor az alábbi rövidítéseket alkalmaztuk:

Bh: Bükk-hát

Óm: Ózdi-medence

Pm: Pétervásárai-medence

Tv: Tarnavidék

Uh: Upponyi-hegyhát

Uhg: Upponyi-hegység

Adatközlők:

BÁ: Beránek Ábel

MVA: Molnár V. Attila

PF: Pifkó Dániel

SA: Schmotzer András

SJ: Sulyok József

SL: Somlyay Lajos

SM: Sulyok Máté

Gyűjtemények:

BP: MTM Növénytár

EGR: Eszterházy Károly Egyetem

Enumeráció

5. *Lycopodium clavatum* L. – Az utóbbi évtized melegebb nyarai miatt az állományok viszszafejlésben vannak. **Bh**: Bekölce: Róna-bérc – *Herb.*: 2009.8.16. – elegyfás, nagy mohaborítású borókásban; Valószínűleg erre az előfordulásra vonatkozik BENEDEK & ZAY (1987) Bekölce: Szilakszó adata; **Tv**: Borsodszentgyörgy: Közép-orom – *Herb.*: 2007.7.15. – idősebb lucos szélén néhány ponton; Hangony: Kántor-verő – a Szajna-fő délnyugati gerince, nagy mohaborítású mészkőrűlő bükkösben; **Uh**: Borsodnádasd: Vásáros-úti-völgy – lucos nyíltabb részein (BÁ). CEU: [7887.1], [7887.4], [7987.2].
8. *Equisetum telmateia* Ehrh. – Égerligetek, üde völgytalpak erdőszéli magaskórósainak növénye. **Tv**: Arló: Zsá-völgy (SJ); Borsodnádasd: Karácsonylova (BÁ); Borsodszentgyörgy: Nagy-Járnok-völgy, Teresznek-far-tető (SJ); Hangony: Biriny-völgy, Halyág-bérc; Istenmezeje: Hagymás-völgy, Katus-gödör (BÁ); Váraszó: Herceges (SJ); **Om**: Borsodnádasd: Karácsonylova-völgy (BÁ); **Uh**: Arló: Asszony-berki, Szohony-völgy (SJ); Borsodnádasd: Vásáros-úti-völgy (BÁ). CEU: [7786.4], [7886.4], [7887.1], [7887.2], [7887.3], [7887.4], [7986.1].
10. *Equisetum sylvaticum* L. – Üde völgyalji erdőkben ritka. **Bh**: Bekölce: Róna-bérc – *Herb.*: 2009.8.16. (BÁ); **Tv**: Arló: Gyepes-völgy (SJ), Szedres-ág-bérc – *Herb.*: 2017.6.24.; Borsodnádasd: Döggert-völgy – *Herb.*: 2007.5.15. (BÁ). CEU: [7887.3], [7987.2].
12. *Equisetum fluviatile* L. em. Ehrh. – **Tv**: Domaháza: Son-torok – kis kiterjedésű forrás-lámpban állományalkotó (SJ). CEU: [7886.2].
14. *Equisetum ramosissimum* Desf. – Homokkő málladékon kialakult száraz, néhol bolygatótt gyepek növénye. **Tv**: Bükkszenterzsébet: Erzsébeti-völgy – *Herb.*: 2007.6.17.; Domaháza: Asztag-völgy-hegy (BÁ); Ózd: Meleg-oldal (SJ); Pétervására: Lyukas-kő-hegy (BÁ); **Pm**: Tarnalelesz: Bokor-völgy (SJ); Váraszó: Szőlő-megi-hegy (BÁ). CEU: [7787.3], [7886.2], [7986.2], [7986.3], [7987.1].
15. *Equisetum hyemale* L. – Völgytalpak üde, montán jellegű bükköseiben szórványos. **Tv**: Arló: Lencsényi-tető – a Kis-Poporótól északra eső 411,7 m-es hegy; Borsodszentgyörgy: Teresznek-far-tető (SJ); Istenmezeje: Hagymás-völgy (BÁ). CEU: [7887.1], [7986.1].
17. *Ophioglossum vulgatum* L. – **Bh**: Bükkmogyorósd: Csepegő-forrás – kiszáradó magas-sásosban 70 tő (SJ). CEU: [7888.3].
28. *Pteridium aquilinum* (L.) Kuhn – Mészkőrűlő bükkösök fényben gazdagabb részein, elsősorban erdőgazdasági utak mentén. **Tv**: Arló: Gyöngy-ág-bérc, Pap-kút-alsó-bérc; Domaháza: Aszaló-Bikk, Ölyves-völgy, Zalogos; Istenmezeje: Nagy-Rákos, Rákos-lápa, Rákos-lápa-bérc; Váraszó: Lugzós-bérc, Váraszói-völgy (BÁ). CEU: [7886.2], [7886.3], [7886.4], [7887.3], [7985.2], [7986.1].
31. *Phegopteris connectilis* (Michx.) Watt – **Tv**: Arló: Nagy-Nádú-völgy – *Herb.*: 2007.8.19. – szurdokerdőben kb. 30 hajtás, köztük számos spóratartóval rendelkező is; Tarnalelesz: Pataj-völgy – a völgy aljának közelében, kisavanyodott homokkőes talajon, nehezen megközelíthető, suvadásos helyen 7 hajtás. A növény igen ritka a Bükkben (BOROS 1922, 1938, VOJTKÓ 1999, 2001, 2008) és ritka a Mátrában is, ahol néhol homokkő alapkőzetten is előfordul (SRAMKÓ *et al.* 2003, SRAMKÓ *et al.* 2008). (BÁ). CEU: [7886.4], [7887.3].
32. *Asplenium scolopendrium* L. – A „Flóraatlasz”-ban a 7788.4-es kvadrátból Vojtkó Andrásnak Uppony község határából (1996) van adata [1]. **Uhg**: Dédestapolcsány: Nagy-erdő, a víztározó melletti törmeléklejtő erdőben 95 egyed. (SJ). CEU: [7788.4].
35. *Asplenium septentrionale* (L.) Hoffm. – Mészkőrűlő tölgyesek sziklakibúvásain. **Uhg**: Dédestapolcsány: Halabuka-tető (SJ); Nekézseny: Bánya-oldal (BÁ). CEU: [7888.2].
39. *Asplenium adiantum-nigrum* L. – Árnyasabb homokkősziklák, sziklás erdők növénye. Pétervására és Tarnalelesz környékéről – közelebbi helymegjelölés nélkül – a faj már említésre kerül SEREGÉLYES in FARKAS (1999) „Magyarország védett növényei”-ben is. **Tv**: Bükk-

- szenterzsébet: Náméz – *Herb.*: 2014.12.27.; Pétervására: Vaskapu; Tarnalelesz: Agyagos-hegyes, Burja-hegyese, Kosaras-lápa-fő, Pataj-verő – *Herb.*: 2007.10.21. (BÁ). CEU: [7886.4], [7986.2], [7986.3].
40. *Asplenium ruta-muraria* L. – Homokkő sziklahasadékok, árnyasabb sziklák növénye. A homokkővidéken ritka. **Uhg**: Nekézseny: Bánya-oldal – itt mészkősziklán; **Tv**: Istenmezeje: Kőhártya-tető; Tarnalelesz: Kosaras-lápa-fő, Pataji-far (BÁ). CEU: [7886.4], [7888.2], [7986.1].
46. *Gymnocarpium dryopteris* (L.) Newman – Üdébb mészkerülő bükkösök növénye. **Bh**: Bekölce: Nagy-berek; Borsodnásasd: Bánya-fölött; **Uhg**: Bánhorváti: Egres-völgy – *Herb.*: 2016.5.25.; Dédestapolcsány: Balta-tető (BÁ), Nagy-erdő (SJ), Rádincsvölgy (BÁ); Sajóvelezd: Mile-bérc; Uppony: Vízköz; **Tv**: Arló: Gyepes-völgy (SJ), Nagy-Nádú-völgy; Borsodszentgyörgy: Nagy-Köte-völgy (BÁ), Vadberke (SJ); Domaháza: Tamás-Bükk; Hangony: Szoros-völgy; Istenmezeje: Hagymás-völgy, Hegyes-kukucs, Rák – *Herb.*: 2007.7.17. (BÁ), Völgy-árnyék-bérc (SJ); Szilaspogony: Csurgó; Váraszó: Csókás-hegy; **Óm**: Borsodnásasd: Karácsonylova-völgy, **Uh**: Borsodnásasd: Csiterkötő-tető (BÁ). CEU: [7787.3], [7788.4], [7885.4], [7886.2], [7886.3], [7886.4], [7887.1], [7887.3], [7887.4], [7888.2], [7985.2], [7986.1], [7987.2].
47. *Gymnocarpium robertianum* (Hoffm.) Newman – Szurdokerdő homokkőfalán és az alatta lévő málladékon. Hasonló élőhelyről jelzi CSIKY & KÓBOR (2001) is Bárna mellől. SULLYOK & SCHMOTZER (1999) cikkében az Arló: Keserű-om [7887.3] lelőhellyel közölt adat valójában *G. dryopteris*. A „Flóraatlasz”-ban Vojtkó Andrásnak Uppony és Istenmezeje községhatárából van adata. A faj a Bükkben szórványos (VOJTKÓ 2001), az Upponyi-hegységéből ZÓLYOMI (1928) közölte, míg a Mátrából MOLNÁR *et al.* (2019). **Tv**: Járdánháza: Cseterna – *Herb.*: 2007.7.14. (BÁ). CEU: [7887.3].
51. *Polystichum aculeatum* (L.) Roth – Elsősorban szurdokerdők és völgyközeli bükkösök növénye, de előfordul egyéb üde, árnyas erdőkben, lucosokban és akácok szurdokokban is. Főleg a homokkővölgyek felső, már némileg beszűkülő szakaszán. A Tarnavidéken elterjedt, bár előfordulásai legtöbbször néhány töre korlátozódnak. **Uhg**: Dédestapolcsány: Lipóc-völgy; Uppony: Lázberci-víztároló (SJ); **Tv**: Arló: Bábos-völgy – *Herb.*: 2005.10.18., Kis-Poporó, Nagy-Nádú-völgy; Borsodszentgyörgy: Üsnök-völgy; Bükk-szenterzsébet: Hasásza, Szappan-kő; Domaháza: Ólyves-völgy, Zalogos-gödör; Hangony: Disznóverem; Istenmezeje: Alsó-Szerpatak-gödre, Csernyus, Felső-Kajra-völgy, Görbe-fő, Hagymás-völgy, Nyírjes-völgy – *Herb.*: 2010.5.9., Szer-patak-om; Járdánháza: Cseterna; Kissikátor: Hintós-tető; Pétervására: Lajos-patak-árnyék, Lajos-patak-völgy; Szilaspogony: Béka-fő (BÁ); Tarnalelesz: Kosaras-lápa-fő (SJ), Ordas-kő (BÁ), Pataji-far (SJ), Pénzes-hegy; Váraszó: Hosszú-ág, Len-ág, Lugzós-bérc, Nagy-Lugzós, Zelemér (BÁ); **Pm**: Szentdomonkos: Nyárjas-lápa (SJ); **Uh**: Borsodbóta: Bükkfő-erdő (BÁ). CEU: [7786.4], [7788.3], [7788.4], [7886.2], [7886.3], [7886.4], [7887.1], [7887.3], [7985.2], [7986.1], [7986.2], [7987.1].
56. *Dryopteris carthusiana* (Vill.) H.P. Fuchs – Bükkösök, gyertyánelegyes erdők, telepített fenyvesek és égerligetek növénye. **Bh**: Bekölce: Jó-Berke-erdő (SJ), Nagy-berek, Róna-bérc (BÁ), Szilakszó (SJ); Borsodnásasd: Bánya-fölött (BÁ), Bükk-tető; **Uhg**: Bánhorváti: Bárci-oldal, Éles-kő-tető – az Éles-kőtől délkeletre húzódó 289,7 m-es hegy; Dédestapolcsány: Bender-bérc – a Vízköztől délre található 423,2 m-es hegy, Lipóc, Lipóc-völgy, Malom-hegyese, Nagy-árnyék, Nagy-erdő; Nekézseny: Upponyi Közép-bérc; Sánta: Hosszak és Kéritő; Uppony: Bender-bérc, Csernely-patak-völgye, Kalica-tető, Lázberci-víztároló, Vízköz; **Tv**: Arló: Gyepes, Kerek-hegy – a Pajta-főtől délkeletre eső kis hegy, Kis-Remete, Nagy-Poporó, Remete-völgy, Szúnyogos (SJ), Vajda-vár; Borsodnásasd: Bán-berke, Kört-völgy – a Kört-völgye-forrás völgye, Nagy-Ormos-hegy; Borsodszentgyörgy: Csanálos-völgy – *Herb.*: 2002.9.18. (BÁ), Nagy-Köte (SJ); Cered: Hangya-lapos; Domaháza: Nagy-Szegegye (BÁ), Nyárjasság, Sípós-árnyék, Tamás-völgy, Togonya, Tó-völgye-patak (SJ); Hangony: Biriny-völgy, Vizes-völgy-om; Istenmezeje: Felső-Kajra-völgy, Görbe-fő, Gyepü-lápa-laposa,

- Hagymás-völgy – *Herb.*: 2008.6.1., Hegyes-kukucska, Rákos-völgy; Pétervására: Lajos-patak-árnyék, Lajos-patak-völgy (BÁ); Sajópuspöki: Kanizsa-tető; Szentdomonkos: Csókás (SJ); Szilaspogony: Kása-völgy – a Kása-berektől nyugatra eső völgy; Tarnalelesz: Sarkály-hegye (BÁ); Váraszó: Csókás-hegy, Veró-lápa, Zelemér (SJ); **Pm**: Bükk-szenterzsébet: Szőlő-megi-hegy; **Uh**: Borsodbóta: Bótai-tető – a Bótai-völgytől nyugatra eső 393,9 m-es hegy, Bótai-völgy; Ózd: Bótai-tető (BÁ). CEU: [7786.4], [7788.1], [7788.3], [7788.4], [7885.4], [7886.1], [7886.2], [7886.3], [7886.4], [7887.1], [7887.3], [7888.1], [7888.2], [7985.2], [7986.1], [7986.2], [7987.1], [7987.2].
57. *Dryopteris dilatata* (Hoffm.) A. Gray – Üde bükkösök, égerligetek és lucosok növénye. **Bh**: Bekölce: Jó-Berke-erdő; Borsodnádásd: Bánya-fölött – *Herb.*: 2008.6.14. (BÁ), Bükkmogyorósd: Alsó-sűrű-lápa; Szilvásvár: Egres-völgy; **Uhg**: Dédestapolcsány: Éger-alja – a Dédestapolcsányból Nekézsenybe vezető közút völgye, Malom-hegyese; Nagybarca: Barcai-oldal; Nekézseny: Hármás-határ; Sáta: Hosszak és Kéri-tó; Uppony: Bender-bérc; **Tv**: Arló: Gyepes-völgy, Nagy-Poporó, Remete-völgy (SJ); Domaháza: Szekeres-Bükk – *Herb.*: 2009.8.1. (BÁ), Váraszó: Herceges; **Uh**: Arló: Macó-bérc (SJ). CEU: [7788.4], [7789.3], [7886.1], [7886.4], [7887.3], [7887.4], [7888.1], [7888.2], [7888.3], [7987.2].
58. *Dryopteris expansa* (C. Presl) Fraser-Jenk. – Üde bükkösökben, többnyire idős bükkök tövében, ritkábban útrézsűben. **Uhg**: Bánhorvát: Bárci-oldal; Dédestapolcsány: Nagy-erdő; Uppony: Dedevár, Kalica-tető; **Tv**: Arló: Gyepes-völgy, Kerek-hegy, Nagy-Poporó; Istenmezeje: Völgy-árnyék-bérc; Szentdomonkos: Hosszú-völgy-dűlő; Váraszó: Csókás-hegy (SJ); **Uh**: Borsodnádásd: Csiterkötő-tető – *Herb.*: 2009.6.14. (BÁ). CEU: [7788.4], [7886.3], [7886.4], [7887.3], [7887.4], [7888.2], [7987.1].
128. *Quercus robur* L. – Idős hagyásfái völgyalji erdőszeleken. A tarnaleleszi Nagy-völgyből már SUBA (1969) is említi. **Tv**: Tarnalelesz: Nagy-völgy – *Herb.*: 2009.6.28., Vállós-pusztá – *Herb.*: 2009.6.14. (BÁ); Váraszó: Zelemér (SJ). CEU: [7886.4].
133. *Ulmus glabra* Huds. – Üde bükkösök és szurdokerdők ritkább elegyfája. **Tv**: Arló: Kis-Nádú-bérc – *Herb.*: 2011.8.30., Kis-Nádú-völgy, Nagy-Poporó; Cered: Szilas-patak-völgye – *Herb.*: 2012.5.20.; Istenmezeje: Görbe-fő, Rákos-völgy; Tarnalelesz: Pataj-völgy; Váraszó: Málnás-bérc – a Málnás-fő északi gerince, Ölyü-fészek – *Herb.*: 2005.10.31. (BÁ). CEU: [7885.4], [7886.4], [7887.1], [7887.3], [7985.2], [7986.1].
134. *Ulmus minor* Mill. – **Tv**: Hangony: Hilye-kő – *Herb.*: 2015.9.22. – Molyhos tölgyesben; **Pm**: Erdőkövesd: Kis-völgy-far – *Herb.*: 2011.11.1 – Akácültetvény szélén. (BÁ). CEU: [7787.3], [7986.2].
149. *Parietaria officinalis* L. – A szoros északi oldalában, sziklaerdőben. **Uhg**: Uppony: Upponyi-szoros – *Herb.*: 2009.5.15. (BÁ). CEU: [7788.4].
157. *Asarum europaeum* L. – Bükkösökben és gyertyános-tölgyesekben szórványos előfordulású. **Uhg**: Bánhorvát: Bárci-oldal, Éles-kő, Éles-kő-tető; Dédestapolcsány: Derennek-völgy, Lázberci-víztároló, Lipóc, Lipóc-völgy, Malom-hegyese, Nagy-erdő, Sár-oldal; Nekézseny: Hármás-határ-lápa – a Hármás-határ nyugatra lefutó nagyobb, északi völgye; Sáta: Csernely-patak-völgye; Uppony: Bender-oldal, Csernely-patak-völgye, Dedevár, Eszkálatető, Lázberci-víztároló (SJ), Upponyi-szoros, Vízköz (BÁ); **Tv**: Arló: Géz-völgy, Gyepes, Gyepes-völgy, Kis-Poporó, Nagy-barlang-völgy, Nagy-Poporó, Palina-völgy, Szedres-ág-bérc, Szúnyogos (SJ), Veres-csurgó-lápa (BÁ), Vészverés-bérc – a Vészverés-csúcs északi 388,8 m-es gerince, Vészverés-csúcs, Vizes-lápa-bérc; Borsodnádásd: Fajdás-völgy; Borsodszentgyörgy: Palina-völgy, Sása-lápa, Vizes-völgy; Hangony: Mogyorós-verő, Renget, Vizes-völgy-fő; Istenmezeje: Tamás telke-völgy; Kissikátor: Hintós-tető, Két-bérc, Tiszta-tető – a Tiszta-lápától északra eső 326,4 m-es hegy (SJ); Ózd: Harmaci-völgy-fő – a Harmaci-völgy végében lévő 299,9 m-es hegy az országhatáron (BÁ); Sajópuspöki: Kanizsa-tető, Lapis-fő – a Lapistól nyugatra eső hegy az országhatáron, Szőlő-tető; Váraszó: Herceges, Kenyér-domb (SJ), Kis-Ves-völgy (BÁ), Szénégető-hegyese, Zelemér (SJ); **Óm**: Borsodnádásd:

- Szalinca (SJ). CEU: [7786.4], [7787.1], [7787.2], [7788.1], [7788.4], [7886.2], [7886.3], [7886.4], [7887.1], [7887.3], [7888.2], [7986.2].
197. *Rumex confertus* Willd. – A faj elterjedésének súlypontja az Alföldre esik a Tisza mentére (BARTHA *et al.* 2015). Az Upponyi-hegységhez legközelebb a Sajó-völgyben fordul elő, amelyről már Budai József hírt adott (BUDAI 1914). A közeli Tardonai-dombságban pedig Boros Ádám találja meg 1931. 6. 21-én (BOROS 1931). Új az Upponyi-hegységre. **Uhg:** Dédestapolcsány: Kerek-domb – félszáraz gyeppen 4 egyed (SJ). CEU: [7888.2].
255. *Salsola kali* L. subsp. *ruthenica* (Iljin) Soó – Nyílt száraz gyeppen ritka. LENGYEL (1906) említi korábbi adatait a Tarnavidékről Váraszó, Erdőkövesd és Istenmezeje határából. **Pm:** Tarnalelesz: Babar-völgy – *Herb.*: 2008.8.30. (BÁ). CEU: [7987.1].
281. *Arenaria serpyllifolia* L. – **Tv:** Bükkszenterzsébet: Nagy-kő-völgy – *Herb.*: 2015.6.4. – száraz gyeppen gyakori (BÁ). CEU: [7986.2].
285. *Minuartia setacea* (Thuill.) Hayek – Homokkő- és mészkősziklagyepben szórványos. **Uhg:** Uppony: Eszkála-tető, Macskás. Az Upponyi-hegységből eddig csak az Upponyi-szorosból volt ismert (BOROS 1934, VOJTKÓ 1995, 2001). **Tv:** Tarnalelesz: Peskő-tető – *Herb.*: 2008.5.16. – KOVÁCS & MÁTHÉ (1964) adatának megerősítése (BÁ). CEU: [7788.4], [7986.2].
323. *Scleranthus annuus* L. – **Tv:** Hangony: Elekes – *Herb.*: 2016.6.5. – felhagyott szántón tömeges (BÁ). CEU: [7787.3].
335. *Lychnis coronaria* (L.) Desr. – Gyakori növény cseres- és gyertyánelegyes tölgyesekben, illetve ezek vágásterületein, valamint félszáraz gyepekben. **Bh:** Bekölce: Nagy-berek, Rónabérc (BÁ); Borsodnádasd: Láz; Hevesaranyos: Fitos (SJ); Tarnalelesz: Bihaj-ortás (BÁ); **Tv:** Arló: Babos-köz-omrok, Kis-barlang-bérc – a Kis-barlang-völgytől délnyugatra eső 408,5 m-es hegy, Közép-Poporó – a Kis-Poporótól délre eső 405,3 m-es hegy, Nádú-bérc, Nádú-bérc-tető, Nyír-völgy, Záré-tető; Borsodnádasd: Karácsonylova, Lapuhas; Borsodszentgyörgy: Kis-Benedek (SJ); Bükkszenterzsébet: Közép-Berek; Domaháza: Boronás-padosa, Bükk-tető (BÁ), Csúnya-fő, Fülekvára (SJ), Kenderes, Kerek-Bükk (BÁ), Kis-Szegeggye-tető – a Kis-Szegeggye-völgytől nyugatra eső 355,5 m-es hegy, Máté-Bükk, Nyárjasság (SJ), Pácon-oldal – a Pácon-szűrő fölötti, az országhatáron húzódó 346,5 méteres hegy (BÁ), Petyke-bérc, Répás-tető, Répás-verő, Répás-völgy (SJ), Szekeres-Bükk, Széles-Imola-völgy, Szilvárs-árnyéka, Szörnyű, Utas-árnyék, Zalogos-gödör; Hangony: Barát-völgy, Biriny-vár, Disznóverem (BÁ), Kis-berek-bérc (SJ), Kis-berek-fő, Kis-Golotka, Ortás-lápa-omrok (BÁ), Petyke-bérc (SJ), Pogányvár, Szilakszó; Istenmezeje: Kis-erdő, Sárkány-kút (BÁ); Járdánháza: Cselény-völgy (SJ); Kissikátor: Hangony-völgy (BÁ), Macskás, Renget-verő, Répa-hegyese, Villáros (SJ); Pétervására: Alsó-Akol-völgy, Dudar-hegy, Gyupáros, Külső-hang-láza, Lyukas-kő-hegy, Remete-vár, Vasas-út-verő, Vaskapu; Szentdomonkos: Ferenc-tető – a Ferenc-lápától délkeletre eső 362,5 m-es hegy; Tarnalelesz: Burja-hegyese, Henc-ortvány, Kőkút, Közép-bérc, Pataji-far, Pataj-verő, Tölgyes-tető – a Tölgyes-lápától északnyugatra eső 430,4 m-es hegy, Tüng, Tüng-hegye (BÁ); Váraszó: Fenekes, Fenekes-völgy (SJ), Kő-omrok, Köves-út, Nagy-láz, Sárkány-kút (BÁ), Szénégető-hegyese (SJ), Tölgyes-tető; Zabar: Boronás-padosa, Csengős, Máté-Bükk, Ments-árnyék, Sárkány-kút (BÁ); **Pm:** Fedémes: Kútos-tető (SJ); Tarnalelesz: Babar-tető (BÁ), Bolya-pusztá (SJ); Váraszó: Gödrösi, Patakverej (BÁ); **Uh:** Arló: Bagó-lápa, Izra-völgy, Ladány-tető – a Ladány-tanyától északra eső 319,6 m-es hegy, Lőrinc-árnyéka, Macó-bérc, Szohony (SJ); Borsodnádasd: Budaberke, Csiterkötő – a Csiterkötő-tetőtől északkeletre eső 409,3 m-es gerinc, Mocsolyás-tető – a Mocsolyás-tanyától nyugatra eső 368 m-es hegy (BÁ); Csernely: Fazekas-oldal; Járdánháza: Szalinca (SJ). CEU: [7786.2], [7786.4], [7787.3], [7886.1], [7886.2], [7886.3], [7886.4], [7887.1], [7887.2], [7887.3], [7887.4], [7986.1], [7986.2], [7986.3], [7986.4], [7987.1], [7987.2], [7987.3].
337. *Agrostemma githago* L. – **Tv:** Borsodszentgyörgy: Vereses-tető, búzatábla szegélyében (BÁ); **Pm:** Szentdomonkos: A település belterületének szélén, a Domonkosi-völgy bejáratánál, parlagon (SJ). CEU: [7887.1], [7987.1].

346. *Silene dichotoma* Ehrh. – **Pm**: Pétervására: Alsó-lázi-dűlő – *Herb.*: 2009.7.19. – a feltárásfal alatti száraz gyeppen gyakori (BÁ). CEU: [7986.4].
370. *Dianthus deltoides* L. – Üdébb mészkerülő gyepek és erdőszélek növénye. **Bh**: Bekölce: Róna-bérc (BÁ); **Uhg**: Bánhorváti: Bárci-oldal; **Tv**: Borsodnádásd: Kört-völgy, Szőlő-bérc-tető; Borsodszentgyörgy: Kalitka-völgy, Külső-Dóna, Vadberke (SJ); Bükkszenterzsébet: Közép-Berek, Málnás-fő; Domaháza: Aszaló-Bikk, Asztag-völgy, Asztag-völgy-bérc, Asztag-völgy-hegy, Csúnya-fő, Csurgó-bérc (BÁ), Hintós-árnyéka, Jós-Ortvány-tető (SJ), Kék-Ász-fő – a Kék-ász völgyének határmenti völgyfője, Kerek-Bükk, Körte-lápa – az Aszaló-Bikktól nyugatra eső völgy, Kovács-bérc – a Zsillyétől nyugatra lévő hegygerinc, Kovács-ortvány, Kovács-ortványa-fő, Mihály-tető – Mihály-homlokától északra eső 323,4 m-es hegy (BÁ), Miklós-fája (SJ), Nagy-völgy – *Herb.*: 2006.6.4., Nehák (BÁ), Répás-völgy, Son-torok (SJ), Széles-Imola-völgy, Zalogos, Zalogos-gödör, Zsellyéte; Erdőkövesd: Pajászó (BÁ); Hangony: Kortvány (SJ), Magas-hegy – *Herb.*: 2008.5.31., Mihászó-orum – a Mihászó északkeleti gerincének folytatásában lévő hegy, Tartalóca-puszta; Istenmezeje: Tamás telke-fő (BÁ); Járdánháza: Cselény-völgy, Hajag-tanya – a Hajag-tanya fölötti gyepek hegyoldal (SJ); Pétervására: Alsó-Akol-völgy, Lyukas-kő, Szénégető-völgy; Szentdomonkos: Ferenc-tető (BÁ); Várászó: Kerek-dél (SJ), Nagy-Herceg (BÁ); Zabar: Völgy-verő-bérc (BÁ); **Óm**: Borsodnádásd: Szopon-völgy (SJ), **Uh**: Borsodnádásd: Budaberki-völgy (BÁ), Mocsolyás-völgy (SJ). CEU: [7787.3], [7788.4], [7886.1], [7886.2], [7886.3], [7886.4], [7887.1], [7887.3], [7887.4], [7986.1], [7986.2], [7986.3], [7987.1], [7987.2].
376. *Dianthus collinus* Waldst. et Kit. – **Uhg**: Bánhorváti: Bárci-oldal – enyhén mészkerülő száraz gyeppen; **Uh**: Sajómercse: Körtvélyes – félszáraz szálkaperjés gyeppen (SJ). CEU: [7788.3], [7888.2].
391. *Nigella arvensis* L. – Zavartabb száraz gyepekben szórványos. **Tv**: Domaháza: Mihály-tető, Répás-völgy, Szörnyű (BÁ). CEU: [7886.1], [7886.2].
395. *Actaea spicata* L. – Üde bükkösök növénye. **Óm**: Borsodnádásd: Karácsonylova-völgy; **Uh**: Borsodbóta: Bükkfő-erdő; Borsodnádásd: Balatoni Cseres-bérc, Budaberki-völgy, Vásáros-úti-völgy (BÁ). CEU: [7788.3], [7887.3], [7887.4].
398. *Aconitum anthora* L. – A faj a régióban a Bükkben és a Mátrában nem túl ritka, viszont hiányzik a Tarnavidékről. Az Upponyi-hegységből az Upponyi-szorosból (BOROS 1934, VOJTKÓ 1995, 2001) volt ismert. Ezen kívül az upponyi Három-kő-bércen gyűjtötte Szujkóné Lacza Júlia és Kovács Dezső 1982. 10. 5-én (BP). **Uhg**: Uppony: Dedevár (SJ), Eszkála-tető (BÁ). Mindkét lelőhelyen mészkövön lévő hárs-kőrös sziklaerdőben. CEU: [7788.4].
399. *Aconitum vulparia* Rchb. – Az Upponyi-hegységben sziklai bükkösök, törmeléklejtő erdők, a Tarnavidéken üde bükkösök növénye. **Uhg**: Uppony: Eszkála-tető (BÁ), Lázberci-víztároló (SJ); **Tv**: Arló: Bábos-völgy – *Herb.*: 2005.10.18. (BÁ), Nádú-árnyék, Zár-fő – a Zár-réttől keletre eső hegy; Borsodszentgyörgy: Vizes-völgy; Kissikátor: Kis-Benedek (SJ). CEU: [7788.4], [7886.2], [7887.1], [7887.3].
409. *Anemone sylvestris* L. – Szyeprétek, félszáraz tollas szálkaperjés rétek, nyíltabb tölgyesek és erdőszélek ritkább növénye. **Bh**: Hevesaranyos: Nagy-lápa-tető (SJ); **Uhg**: Nekézseny: Avas-bérc – az Avas-völgytől délre eső 427,2 m-es hegy (BÁ); Sata: Hosszak és Kéri-tó (SJ); **Tv**: Ózd: Sós-kút-tető – a Sós-kút-oldal fölötti 289,1 m-es hegy, Szenna-fő, Szenna-tető – a Bükk-oldaltól keletre eső hegy, Zsófi János; **Óm**: Ózd: Borbás-hegy (BÁ), Szilas-tető – a Szil-tető vonulat keleti tagja a hétvégi-telkek mellett, Szil-tető (SJ), Tormás-tető – Ózd-Szena városrészről nyugatra eső 262,5 m-es hegy (BÁ); **Pm**: Fedémes: Kútos-tető; Hevesaranyos: Buja-hegy; **Uh**: Csernely: Borjúmáj (SJ). CEU: [7787.1], [7787.2], [7787.3], [7787.4], [7888.1], [7888.2], [7986.4], [7987.3].
414. *Pulsatilla grandis* Wender. – Szyepréteken, *Carex humilises* szálkaperjés réteken, felnyíló tölgyesekben és erdőszéleken, sziklagyepekben fordul elő, helyenként jelentős egyedszámban. **Bh**: Bátor: Boza; Bekölce: Perekonya-bérc; Hevesaranyos: Gyilkos-tető; **Uhg**: Bor-

sodbóta: Veres-tető; Dédestapolcsány: Éles-kő, Halabuka-tető, Köszörús és varjas, Kukorica-föld (SJ), Nagy-hegy (BÁ), Szalacsi-kő; Nagyvisnyó: Somos-cserje (SJ); Nekézseny: Avas-bérc (BÁ), Nagy-mál-tető, Szégyen-tető (SJ); Uppony: Cibróka (BÁ), Dedevár, Vízköz-szoros – a Csernely-patak kisebb szurdoka a Vízköz nyugati aljában; **Tv**: Borsodszentgyörgy: Kis-asza-fő (SJ); Ózd: Sós-kút-oldal, Sós-kút-tető, Szenna-fő (BÁ); Sajópüspöki: Kőfeli (SJ), Szurdok (BÁ); Szentdomonkos: Kő-hegy (SJ); Tarnalelesz: Peskő-tető (BÁ); **Óm**: Borsodnádásd: Szalinca; Ózd: Szilas-alja-hegyese, Szilas-tető, a Szil-tetőtől keletre húzódó két hegyen több ezer egyeddet számláló populáció (SJ); **Pm**: Erdőkövesd: Öv-hegy (BÁ); Fedémes: Felső-sóska-hely; **Uh**: Arló: Szohony; Borsodbóta: Őr-hegy; Csernely: Lukács Gergelyesse; Királd: Mazsúr, Őr-tető – az Őr-hegytől délre eső 325,3 m-es hegy (SJ); Sajónémeti: Nagy-hegy (BÁ); Sajómercse: Körtvélyes, Nyúzó-völgy, Szarvaskút, Szörnű-völgy (SJ). CEU: [7787.2], [7787.3], [7787.4], [7788.1], [7788.3], [7788.4], [7887.1], [7887.2], [7887.4], [7888.1], [7888.2], [7888.4], [7986.2], [7986.4], [7987.1], [7987.2], [7987.3], [7987.4].

416. **Pulsatilla nigricans** Störck – Az előző fajjal néha együtt is előfordul, de megtaláljuk még enyhén mészkerülő sztyepréteken, erdőszegélyekben is. **Bh**: Bükkmgyorósd: Eresztvény-bérc, Salamon-vár; Hevesaranyos: Gyilkos-tető, Vár-hegy; Sirok: Temető-felett; **Uhg**: Bánhorváti: Nagy-oldal; Borsodbóta: Vatos, Veres-domb; Sajóvelezd: Mazsor; **Tv**: Arló: Nádú-bérc; Borsodszentgyörgy: Kis-asza-fő (SJ), Vereses-tető (BÁ); Domaháza: Petyke-bérc (SJ); Hangony: Biriny-vár; Ózd: Kanizsa-tető; Tarnalelesz: Köves, Szarvas-kő; Váraszó: Kő-orom, Nagy-Musák, Tó-hegyese (BÁ); **Óm**: Borsodnádásd: Szalinca (SJ); Ózd: Galyagos (BÁ), Szilas-tető (SJ); **Pm**: Erdőkövesd: Öv-hegy (BÁ); Fedémes: Árpaszó-hegy, Kútos-tető, Víg István-tető – a Berkenyész-erő nyugati gerince; Hevesaranyos: Buja-hegy, Kis-erő; Tarnalelesz: Lóhát-orom, Meszes (SJ); Váraszó: Hereg-vár, Ó-hegy, Öv-hegy (BÁ); **Uh**: Arló: Konnya-völgy, Pócsi-bérc – a Pócsi-orom nyugati gerince; Csernely: Kerek-völgy-tető; Járdánháza: Szalinca (SJ); Királd: Árok-oldal (BÁ); Sajómercse: Gógány, Körtvélyes, Szarvaskút (SJ). CEU: [7786.2], [7786.4], [7787.3], [7787.4], [7788.1], [7788.2], [7788.3], [7788.4], [7886.4], [7887.1], [7887.2], [7887.3], [7887.4], [7888.3], [7986.2], [7986.4], [7987.1], [7987.3], [8087.3].

418. **Clematis integrifolia** L. – A dombvidéken a faj kimondottan ritka, eddig csak a „Flóraatlaszból” ismert adata Domaháza mellett (Vojtkó András 2004 [1]). **Óm**: Ózd: Szilas-tető – cserjésedő tollas szálkaperjés réten 30 egyed (SJ). CEU: [7787.3].

423. **Clematis recta** L. – Melegkedvelő tölgyesek szegélyében, ritkábban félszáraz gyepekben, cserjésekben. **Uhg**: Dédestapolcsány: Éles-kő-tető, Halabuka-tető, Lipóc, Nagy-hegy-orom – a Nagy-hegy keleti gerince (SJ); Nekézseny: Avas-bérc (BÁ); Uppony: Fekete-kő-tető; **Uh**: Sajóvelezd: Lapos-kő – a Vár-tetőtől délre lévő 297 m-es hegy (SJ). CEU: [7788.2], [7788.4], [7888.2].

424. **Adonis vernalis** L. – Sztyepréteken, néha félszáraz gyepekben helyenként tömeges. **Bh**: Bátor: Pusok-tető; Hevesaranyos: Berkenyész-erő, Dakó-hegye, Gyilkos-tető, Kis-büggör, Kopasz-orom, Körtvélyes, Köszörús, Nagy-lápa, Nagy-lápa-tető, Veres-hegy, Víg István-erő (SJ); **Tv**: Borsodszentgyörgy: Köpüs-kút-erő, Perpoka-fő; Bükkszenterzsébet: Dobogó-bérc – a Szappan-kőtől keletre eső 353,8 m-es gerinc, Erzsébeti-völgy, Közép-Berek, Nagy-kő, Nagy-kő-tető, Szappan-kő, Vár-magas; Hangony: Egres-oldal – az Egres-völgytől az országhatár felé eső hegyoldal; Ózd: Cseres-oldal, Cseres-tető – a Veréb-ág 298,9 m-es völgy-fője, Demeter-tető, Harmaci-völgy, Harmaci-völgy-fő, Kanizsa-tető (BÁ), Körtvészer-tető (SJ), Nagy-oldal, Nagy-erők (BÁ), Pásztor-kert-fő (SJ), Sós-kút-oldal, Sós-kút-tető, Vár-völgy, Zsófi János (BÁ); Sajópüspöki: Kőfeli (SJ); Tarnalelesz: Henc-ortvány; **Óm**: Ózd: Borbás-hegy, Kő-tető – a Kő-alja fölötti hegy (BÁ), Szilas-alja-hegyese; **Pm**: Bükkszék: Csigdász, Fenyves, Sirokaszó (SJ); Bükkszenterzsébet: Gödrösi; Erdőkövesd: Öv-hegy (BÁ); Fedémes: Kútos-tető, Meggyes-lápa – a Meggyes-oldaltól nyugatra eső völgy, Víg István-tető; Hevesaranyos: Barci-far, Bodony-árnyék, Dobogó-tető, Kaptás, Mocsolyás-rét, Sirokaszó, Siroka-

- szó-fő, Víg István-tető; Szentdomonkos: Tormás-hegy; Tarnalelesz: Csigdászó, Dancsok, Fingászó-hegy-orma, Lóhát-orom, Madarászó, Meszes, Tormás-hegy (SJ); Váraszó: Barca Tamás, File Iova, Gödrösi, Hereg-vár, Patakverej, Szőlő-megi-hegy, Vagdaszó-bérc – a Vagdaszótól délkeletre eső gerinc (BÁ); **Uh**: Arló: Izra, Konnya-völgy, Ladány-tető, Macó-bérc, Szohony (SJ); Járdánháza: Mocsolyás (BÁ), Mocsolyás-völgy (SJ). CEU: [7787.1], [7787.2], [7787.3], [7787.4], [7788.1], [7788.1], [7887.2], [7887.4], [7986.2], [7986.4], [7987.1], [7987.3], [8087.1], [8087.2].
427. *Adonis aestivalis* L. – **Uh**: Csokvaomány: Nemecke-árnyék – *Herb.*: 2008.5.15. – búzavetés szegélyében (BÁ). CEU: [7888.1].
448. *Ranunculus arvensis* L. – Búzavetések szélén ritka. **Tv**: Hangony: Elekes; **Bh**: Balaton: Nagy-völgy – *Herb.*: 2008.6.14. (BÁ). CEU: [7787.3], [7887.4].
454. *Ranunculus lanuginosus* L. – **Tv**: Arló: Veres-csurgó-lápa – üde völgyalji bükkösben (BÁ). CEU: [7887.3].
462. *Thalictrum minus* L. – Száraz gyepekben, felnyíló erdőkben, erdőszegélyekben, mezsgyékben, útrézsűkben szórványos. **Uhg**: Bánhorváti: Lapác; Uppony: Eszkála-tető, Kalica-tető, Upponyi-szoros; **Tv**: Borsodnádásd: Kerek-berek-fő; Hangony: Petyke-völgy; **Óm**: Borsodnádásd: Szalinca; Ózd: Szilas-tető; **Pm**: Hevesaranyos: Buja-hegy; Tarnalelesz: Lóhát-orom; **Uh**: Borsodbóta: Ór-hegy; Csernely: Alsó-Nyékes; Járdánháza: Szalinca; Sajóvelezd: Lapos-kő (SJ). CEU: [7786.4], [7787.3], [7788.2], [7788.3], [7788.4], [7887.3], [7887.4], [7888.1], [7986.4].
- 467,1. *Paeonia officinalis* L. – Kivadult, néhány töves virágzó állományai felhagyott gyümölcsösökben. **Uh**: Csokvaomány: Andornak; Sánta: Ór-hegy (BÁ). CEU: [7788.3], [7888.1].
495. *Sisymbrium officinale* (L.) Scop. – **Pm**: Bükkszenterzsébet: Káca-völgy – *Herb.*: 2007.6.17. – itató környéki taposott gyomtársulásban (BÁ). CEU: [7986.2].
497. *Sisymbrium altissimum* L. – **Tv**: Erdőkövesd: Cseres-tető. – *Herb.*: 2008.6.1. – homokkő-sziklagyepben (BÁ). CEU: [7986.3].
500. *Sisymbrium loeselii* L. – Az inkább alföldi elterjedésű faj a Sajó-völgyön keresztül éri el a dombvidéket és az itteni előfordulásai is a Sajóhoz esnek közel (SULYOK 2011). Új a Tarnavidékre. **Óm**: Ózd: Nagy-fák-alja – parkolóknak kialakított feltöltés oldalában lévő száraz gyomtársulásban (SJ). CEU: [7787.4].
509. *Erysimum repandum* L. – **Uh**: Csokvaomány: Kis-Omány – *Herb.*: 2008.5.1. – felszaggatott gyepekben szórványos (BÁ). CEU: [7888.1].
514. *Erysimum odoratum* Ehrh. – Melegkedvelő tölgyesekben, bokorerdőkben, ritkábban cseres-tölgyesekben, sziklagyepekben és köves sztyepréteken. Boros Ádám a var. *bükkense* taxont jelzi az Upponyi-szorosból (BOROS 1934), amelyet VOJTKÓ (1995) is megerősít. **Bh**: Egercsehi: Magas-hegy; **Uhg**: Bánhorváti: Éles-kő-tető; Dédestapolcsány: Bender-bérc, Éles-kő, Éles-kő-tető (SJ), Halabuka-tető – *Herb.*: 2008.6.21. (BÁ), Nagy-erdő, Sár-oldal, Varjaszőlő; Nekézseny: Zsellér-földek; Uppony: Bender-bérc, Dedevár (SJ), Eszkála-tető (BÁ), Fekete-kő-tető, Három-kő (SJ), Kalica-tető, Vízköz (BÁ), Zsellér-földek (SJ). CEU: [7788.4], [7888.2], [7987.2].
518. *Hesperis sylvestris* Crantz – A fajnak szórványos adatai ismertek a Bükkből (PRODÁN 1909, BUDAI 1914, SOÓ 1943, VOJTKÓ 2001), a Mátrából és Salgótarján környékéről (SOÓ 1937, CSIKY 2004), valamint Bátor mellől (ERŐS RÓBERT 2003 [1]). **Pm**: Tarnalelesz: Lóhát-orom – Kislevelű hársas zárt erdőssztyep-erdő maradványban, közel 50 egyed (SJ). CEU: [7986.4].
527. *Rapistrum perenne* (L.) All. – Száraz és félszáraz gyepekben szórványos. **Bh**: Csernely: Bazsik; Hevesaranyos: Úrge-hegy, Veres-hegy; **Óm**: Borsodnádásd: Szalinca; **Pm**: Fedémes: Aranyosi-oldal, Árpaszó-hegy, Bocoktó, Kútos-tető, Víg István-tető; Szentdomonkos: Tormás-hegy; Tarnalelesz: Fingászó-hegy-orma, Gásztászó, Kastály-legelő, Nagy-hegyesse; **Uh**: Arló: Csahó, Konnya, Ladány-tető, Szohony; Csernely: Ecetes-Tök, Nyékes-tető; Csokva-

- omány: Belterület, Páter-oldal; Sajómercse: Gógány, Mercse-patak-völgye (SJ). CEU: [7788.3], [7887.2], [7887.4], [7888.1], [7888.3], [7986.4], [7987.1], [7987.3].
536. *Cardamine glanduligera* O. Schwarz – Általában völgyközeli vagy meredek oldalakban lévő üde bükkösök, gyertyános-bükkösök és elegyetlen gyertyánosok növénye, de ritkán előfordul szurdokerdőkben és égerligetekben is. A korábban közölt előfordulási térképnél (BERÁNEK 2008) jóval elterjedtebb a homokkővidéken. **Tv:** Arló: Halonna-bérc, Lencsényi-tető, Nyilakó-völgy, Vészverés-bérc, Zár-fő; Borsodszentgyörgy: Eszkála-bérc, Felső-Ünök, Kémének-tető, Nagy-Köte, Nagy-Köte-völgy, Teresznek-far-tető (SJ); Istenmezeje: Alsó-Hagymás-bérc, Alsó-Kajra-völgy – *Herb.*: 2008.4.6., Alsó-Szerpatak-gödre, Békák-bérc – *Herb.*: 2008.4.5., Evetes-ág, Felső-Kajra-völgy, Görbe-fő, Hagymás-völgy, Hollós-lápa, Nagy-Csengős, Száraz-ág – *Herb.*: 2008.4.6. (BÁ); Kissikátor: Felső-Vermes, Két-bérc, Pincés, Széles-lápa (SJ); Váraszó: Cseres-lápa, Forró-kút-lápa, Herceges, Hosszú-rét, Kis-Ves, Kis-Ves-völgy, Lugzós-bérc, Nagy-Herceg, Nagy-Lugzós, Nagy-Ves-völgy, Szénégető-hegyese, Verő-lápa, Zelemér (BÁ). CEU: [7886.2], [7886.3], [7886.4], [7887.1], [7887.3], [7986.1], [7986.2].
541. *Cardamine amara* L. – Égerligetek, forráslápok növénye, helyenként jelentős egyedszámban. **Tv:** Arló: Pap-kút, Pap-kút-alsó-bérc, Szedres-ág-völgy, Zár-rét (SJ); Borsodszentgyörgy: Csanálos-völgy – *Herb.*: 2007.5.12., Nagy-Járnok-völgy – *Herb.*: 2007.5.12., Zár-rét; Cered: Hangya-lapos; Hangony: Biriny-völgy, Hangonyi-Renget-völgy, Renget-völgy, Szeredvény-völgy, Szoros-völgy, Üsnök – *Herb.*: 2008.5.3., Vermes-völgy, Vizes-völgy; Istenmezeje: Felső-Kajra-völgy – *Herb.*: 2007.5.18., Hegyes-kukucs, Remete-les (BÁ); Kissikátor: Renget-völgy (SJ). CEU: [7786.4], [7787.3], [7885.4], [7886.2], [7886.4], [7887.1], [7887.3], [7985.2], [7986.1].
- 542,1. *Cardamine pratensis* L. subsp. *matthioli* (Moretti) Nyman – Égerliget menti magasasosban és lápréten. **Tv:** Hangony: Hangonyi-Renget-völgy; **Óm:** Borsodnádásd: Hódospatak-völgye – *Herb.*: 2007.4.29. (BÁ). CEU: [7886.2], [7887.4].
553. *Lunaria rediviva* L. – Törmeléklejtő erdőben, kötörmelékes üde bükkösökben, hárskőrissziklaerdőkben, ritkábban kötörmelékes gyertyános tölgyesben. A régióban a Bükkön és a Mátrán kívül az Upponyi-hegységből az Upponyi-szorosból ismert előfordulása (VOJTKÓ 1994, 1995). **Uhg:** Uppony: a Csernely-patak belterületi szakaszán égerligetben, Eszkálatető (BÁ), Lázbérci-víztároló, Vízköz (SJ). CEU: [7788.4].
558. *Alyssum montanum* L. – Molyhos tölgyes homokköves erdőkben és homokkősziklagyepekben, valamint nyíltabb gyepekben. Az Upponyi-hegységből elsőként Budai József gyűjti Uppony mellől közelebbi helymegjelölés nélkül (1910.6.6. – BP-75129). **Uhg:** Borsodbóta: Tó-padja; Sajómercse: Ágazat-völgy; Sáta: Kotyindó-tető (SJ); Uppony: Cibróka – *Herb.*: 2008.5.1. (BÁ), Csipeles-domb – a Zsinnyétől nyugatra eső 347,9 m-es domb (SJ); **Tv:** Bárna: Zához-hegy – *Herb.*: 2017.5.3.; Bükkszenterzsébet: Közép-Berek; Pétervására: Lyukas-kő-hegy – *Herb.*: 2007.4.30.; Szentdomonkos: Henc-ortvány – *Herb.*: 2017.5.1. (BÁ). CEU: [7788.3], [7788.4], [7887.4], [7888.1], [7985.2], [7986.2], [7986.3], [7987.1].
574. *Camelina microcarpa* Andr. ex DC. – Száraz és félszáraz gyepok felnyíló részein szórványos. **Uhg:** Borsodbóta: Sáros-út, Vatos; Uppony: Csipeles-domb; **Óm:** Borsodnádásd: Szalinca (SJ). CEU: [7788.3], [7788.4], [7887.4], [7888.1].
589. *Thlaspi jankae* A. Kern. – A Bükk és a Mátra előterében gyakori fajnak a vizsgált területen eddig csak egyetlen adata volt ismert az Upponyi-hegyhát területéről a királdi Vártetőről (SULYOK & SCHMOTZER 1999). Ezen kívül Vojtkó András találja 1996-ban Uppony közelében [1]. **Bh:** Hevesaranyos: Körtélyes – meredek oldalgerinc felnyíló cseres-tölgyesének kis gyepfoltjában; **Pm:** Hevesaranyos: Víg István-tető – tölgyes szegélyében lévő löszös, száraz gyepben; Tarnalelesz: Lóhát-rom – erdőssztyep-erdő maradvány szegélyében (SJ). CEU: [7986.4], [7987.3].

607. *Diplotaxis eruroides* (L.) DC. – Aszfalt utak menti földszárvan lévő nyíltabb gyepekben, vagy szinte teljesen szabad földfelszíneken ritka. A növényre az utóbbi években – feltehetően a gyepek záródása miatt – már nem sikerült rátalálni. A faj Magyarország területéről 1986-ban került elő Ózd és Bánréve határából kukorica-, lucerna-, lóhere-, és bab ültetvényekből, valamint szőlősből (CZIMBER *et al.* 1990). Ózdi növényektől származó magvakat további fenológiai vizsgálatok céljából a mosonmagyaróvári és a szegedi botanikus kertekben vetették el (GULYÁS & CZIMBER 1990). **Om:** Ózd: Nagy-fák-alja – *Herb.*: 2007.3.31. – a Borbás-hegy aljában, a közút rézsújában (BÁ). CEU: [7787.4].
608. *Diplotaxis muralis* (L.) DC. – Nyíltabb száraz gyepek és homokkő-sziklagyepek növénye. SUBA (1963) már említi a Tarnavidékről, Szentdomonkos határából. **Uhg:** Uppony: Cibroka – *Herb.*: 2006.6.25.; **Tv:** Domaháza: Petyke-bérc – *Herb.*: 2008.5.17.; Erdőkövesd: Nagy-Bétfő-tető – *Herb.*: 2008.6.1.; Hangony: Hilye-kő – *Herb.*: 2008.5.17.; Pétervására: Dudar-hegy – *Herb.*: 2008.6.15.; Tarnalelesz: Henc-ortvány – *Herb.*: 2008.5.4.; Zabar: Kő-verő – *Herb.*: 2008.5.13.; **Pm:** Tarnalelesz: Mocsolyás – *Herb.*: 2008.5.16.; Váraszó: Szőlő-megye-hegy – *Herb.*: 2008.5.13., Varga-Bernát – *Herb.*: 2008.5.13.; **Uh:** Borsodbóta: Nagy-cihár – *Herb.*: 2008.5.1. (BÁ). CEU: [7786.4], [7787.3], [7788.3], [7788.4], [7886.1], [7986.2], [7986.3], [7987.1].
628. *Reseda phyteuma* L. – Nyílt száraz gyepekben, homokkő-sziklagyepekben és földutak mentén. Mindenütt csak néhány töve. **Tv:** Borsodszentgyörgy: Kígyós-hegy; Ózd: Harmaci-völgy-fő; Tarnalelesz: Henc-ortvány – *Herb.*: 2008.5.16; Váraszó: Kő-orom; **Pm:** Tarnalelesz: Dugzó-oldal; **Uh:** Arló: Benéte (BÁ). CEU: [7787.1], [7887.1], [7887.2], [7986.2], [7987.1].
- 634,2. *Jovibarba globifera* (L.) J. Parn. – Mészkösziklagyepekben. VOJTKÓ (1995) *Jovibarba hirta* néven közölte a Kalica-tetőről és az Upponyi-szorosból. **Uhg:** Dédestapolcsány: Dezsőkő, Éles-kő, Somos-bérc – az Ata-völgytől délnyugatra lévő 343,9 m-es hegy; Nagyvisnyó: Somos-cserje. Uppony: Dedevár, Eszkála-tető, Fekete-kő-tető, Vízköz (SJ). CEU: [7788.4], [7888.2], [7888.4].
643. *Sedum acre* L. – **Tv:** Pétervására: Lyukas-kő-hegy – nyílt száraz gyepekben a homokkő-sziklafal alatt (BÁ). CEU: [7986.3].
645. *Saxifraga bulbifera* L. – **Bh:** Bükkmogyorósd: Róka-lyuk – sztyepréten; **Uhg:** Borsodbóta: Epres-mál – enyhén meszkerülő száraz gyepekben (SJ). CEU: [7788.3], [7988.1].
- 660,1. *Ribes rubrum* L. s. str. var. *rubrum* L. – Az Északi-középhegységben szórványos előfordulású var. *rubrum*-nak a legközelebbi előfordulása Szilvásvárad mellett található (SULYOK & SCHMOTZER 1999). Új a Tarnavidékre. **Tv:** Arló: Gyepes-völgy – égerligetekben (SJ). CEU: [7887.1].
663. *Spiraea media* Schmidt – **Uhg:** Uppony: Eszkála-tető – sziklai cserjésekben állományalkotó; **Tv:** Cered: Nagy-oldal – a homokkő-sziklafal árnyasabb, déli részén szép cserjést alkot. A faj a szomszédos kvadrátból (7885.3) – például a közeli Szilvás-kőről – régóta ismert (CSIKY 2004). A nemrégiben közölt adathoz (MOLNÁR *et al.* 2019) tartozó cönológiai felvételt itt adjuk közre. A faj a Tarnavidékről ezidáig nem volt ismert (BARTHA *et al.* 1999). Cered: Nagy-oldal. 2016. június 2., szeptember 20. és 2017. május 3. kvadrátméret: 10 × 5 méter, tengerszint feletti magasság: 397 m, cserjeszint borítása: 50%, gyepszint borítása: 40%, szabad sziklafelszín: 10%, alapkőzet: miocén homokkő (Pétervásárai Homokkő Formáció), lejtőszög: 40-50%, kitétség: K-ÉK, GPS koordináták: 48,12123° N 19,94005° E; 48,12115° N, 19,94005° E; 48,12125° N, 19,9401° E; 48,12115° N, 19,94013° E; KEF: 7885.4
B szint: 3: *Spiraea media* 1: *Pyrus pyraeaster*, *Rosa canina* +-1: *Crataegus monogyna* C szint: 1: *Asplenium trichomanes*, *Carduus collinus*, *Euphorbia cyparissias*, *Melica ciliata*, *Sedum acre*, *Verbascum lychnitis*, *Vicia villosa* subsp. *villosa* +-1: *Arenaria serpyllifolia*, *Centaurea stoebe*, *Elymus hispidus*, *Galium aparine* s.l., *Geranium sanguineum*, *Hylotelephium telephium* subsp. *maximum*, *Iris variegata*, *Lactuca viminea*, *Poa angustifolia*, *Taraxacum laevigatum*,

Teucrium chamaedrys, *Thymus praecox* subsp. *praecox* +: *Asperula cynanchica*, *Geranium columbinum*, *Hypericum perforatum*, *Medicago minima*, *Myosotis arvensis*, *Stachys recta*, *Valerianella locusta*, *Vicia hirsuta* Acc. (néhány egyed): *Achillea pannonica*, *Acinos arvensis*, *Anthriscus cerefolium* subsp. *trichospermus*, *Arrhenatherum elatius*, *Berteroa incana*, *Bromus sterilis*, *Chamaecytisus triflorus*, *Chelidonium majus*, *Fallopia convolvulus*, *Festuca rupicola* s.l., *Lamium purpureum*, *Lapsana communis*, *Mycelis muralis*, *Prunus spinosa*, *Quercus pubescens*, *Securigera varia*, *Seseli osseum*, *Silene alba*, *Viola arvensis*;

Tarnalelesz: Szarvas-kő-orom – egyetlen bokra egy homokkőkibúvásban sziklás melegkedvelő tölgyesben (BÁ). CEU: [7788.4], [7885.4], [7886.4].

685. **Rosa gallica** L. – Száraz és félszáraz gyepekben, száraz tölgyesekben, erdőszegélyekben. **Bh:** Bátor: Megyaszó-fő; Bekölce: Láz; Bükkmogyorósd: Egres-völgy; Hevesaranyos: Dakó-hegye, Ecsér-hegy, Gyilkos-tető, Körtélyes, Nagy-lápa-tető; **Uhg:** Bánhorváti: Málioldal; Borsodbóta: Epres-mál, Menyhárt, Ragicca, Tó-padja, Vatos, Veres-domb, Veres-tető; Dédestapolcsány: Balta-tető, Bárci-tető – a Bárci-oldaltól keletre lévő 311,9 és 301,4 m-es vonulat, Halabuka-tető, Hosszú-berek-tető – a Halabuka-tető északnyugati gerince a 273,0 m-es gerinccel, Kerek-domb, Köszörús és varjas, Kukorica-föld, Nagy-hegy, Nagy-hegyiszőlő – a Nagy-hegy keleti gerincének déli oldalában lévő felhagyott szőlők és gyümölcsösök, Varjas-szőlő; Nekézseny: Nagy-mál-tető, Szégyen-tető, Szőlő-mál-tető, Zsellér-földek; Sajómercse: Mercse-ágazat; Sáta: Hosszak és Kéri-tó, Pap János, Pipis-hegy (SJ); Uppony: Cibroka (BÁ), Három-kő, Kalica-tető; **Tv:** Arló: Futyóköz-orma, Kis-Poporó, Közép-Poporó, Nádú-bérc, Nagy-Poporó, Pados-bérc – a Pados-tető keleti gerince, Remete-bérc; Borsodnádásd: Hasznos, Karácsonylova, Kerek-berek-fő, Lapuhas-eleje, Domaháza: Nyárjasság (SJ), Szekeres-Bükk – *Herb.*: 2008.5.30., Telek-felé, Zálogos (BÁ); Istenmezeje: Tamás telkefő; Váraszó: Szénégető-hegyese; **Óm:** Borsodnádásd: Szalinca; **Pm:** Fedémes: Kútos-tető, Víg István-tető; Hevesaranyos: Bodony-árnyék; Tarnalelesz: Dancsok, Dancsok-far, Madarászó, Nagy-hegyesse; **Uh:** Arló: Izra-völgy, Ladány-tető, Pocsi-bérc, Szohony; Borsodbóta: Ór-hegy (SJ); Borsodnádásd: Balatoni-tető, Budaberke, Mocsolyás-tető – *Herb.*: 2009.5.23. (BÁ); Csernely: Ali-út-tető, Ali-völgy, Alsó-Nyékes, Borjúmáj, Borsostartó-tető, Eperjes, Lukács Gergelyesse, Palánt-tető, Pete-fia; Csokvaomány: Alsó-pást, Babos, Liba-tető, Nyékes-tető, Palánt-tető, Pap-hegyese, Páter-oldal, Vasút-tető – a vasútállomás fölötti domb; Járdánháza: Szalinca; Sajómercse: Adár-bérc – az Adár-völgytől délnyugatra eső gerinc, Gógány, Kerek-rét, Szarvaskút, Szörnyű-völgy; Sajóvelezd: Lapos-kő, Lapos-kő alja, Vár-erdő (SJ). CEU: [7788.2], [7788.3], [7788.4], [7886.1], [7886.2], [7886.3], [7886.4], [7887.1], [7887.2], [7887.3], [7887.4], [7888.1], [7888.2], [7888.3], [7986.4], [7987.1], [7987.2], [7987.3], [8087.1].

690. **Rosa rubiginosa** L. – Száraz gyepekben, cserjésekben. **Uhg:** Nagybarca: Csigá-tető; **Pm:** Bükkszék: Csigászó; Tarnalelesz: Nagy-hegyesse (SJ). CEU: [7789.3], [7986.4], [7987.3].

692. **Rosa gizzellae** Borbás – Homokkőkibúvások alatti nyílt száraz gyepekben és sztyepréteken ritka. Homokkő alapkőzetről Boros Ádám gyűjti adatát a bárnai Nagy-kő alól (1936.6.17. – BP-435980). A növény Karancs és Medves környéki – részben homokkő alapkőzetről származó előfordulásait – CSIKY (2004) foglalja össze, feldolgozva pl. Hulják János (1933), Boros Ádám (1936) és saját adatait is. A növénynek még a Bükkből ismert adata Kisgyőr mellől (BUDAI 1913, BUDAI ap. VOJTKÓ 2001, KERÉNYI 2010). SÜLYOK (2011) Bánhorváti: Rózsás dűlőből publikált *Rosa hungarica* adata is erre a fajra vonatkozik. A növény a kutatott terület minden tájegységére új. **Uhg:** Borsodbóta: Tó-padja; Dédestapolcsány: Nagy-hegy; Nekézseny: Nagy-mál-tető; Sáta: Kotyindó-tető; Uppony: Eszkála-tető, Fekete-kő-tető; **Tv:** Szentdomonkos: Kő-hegy; Váraszó: Kő-orom; **Pm:** Bükkszék: Leleszi-szállás; Tarnalelesz: Meszes-dűlő, Tormás-hegy; **Uh:** Sajómercse: Szarvaskút (SJ). CEU: [7788.3], [7788.4], [7888.1], [7888.2], [7986.2], [7986.4], [7987.1].

709. *Agrimonia procera* Wallr. – Zavart erdőszegélyekben. Elsőként KIRÁLY & KIRÁLY (2018) publikálja a Tarnavidékről, a borsodszentgyörgyi Palina-völgyből. Új az Upponyi-hegyhátra. **Tv:** Borsodnádásd: Kő-völgy, Német-út; **Uh:** Arló: Izra-völgy (SJ). CEU: [7887.2], [7887.3].
716. *Waldsteinia geoides* Willd. – Hárs-kóris sziklaerdőben, melegkedvelő tölgyesben, kőtörmeléken bükkösben, a Tarnavidéken gyertyános-tölgyesben. Az Upponyi-hegységben az Upponyi-szorosban Budai József (1912.5.5. – BP-88273), Boros Ádám (1934.7.7. – BP-435497), a Háromkő-bércen Szujkóné Lacza Júlia és Kováts Dezső (1982.10.5. – BP-618308), valamint a Csernely-patak völgyében Beránek Ábel (2005.5.21. – BP-692173) gyűjtötte. A Bükkben és a Mátrában gyakori növénynek a Tarnavidékről eddig nem volt adata. **Uhg:** Bánhorvát: Éles-kő; Dédestapolcsány: Éles-kő; Nekézseny: Zsellér-földek; Uppony: Bender-oldal, Eszkála-tető, Lázbérci-víztároló (SJ), Vízköz (BÁ), Zsellér-földek; **Tv:** Arló: Nádú-árnyék; Borsodszentgyörgy: Palina-völgy (SJ). CEU: [7788.4], [7887.1], [7888.2].
720. *Potentilla alba* L. – *Carex montanas* enyhén mészkéregű félszáraz gyepekben. **Bh:** Hevesaranyos: Gyilkos-tető; **Uhg:** Bánhorvát: Lapác (SJ). CEU: [7788.4], [7987.3].
721. *Potentilla micrantha* Ramond ex DC. – Cseres- és gyertyános-tölgyesekben. SUBA (1969) már említi a fajt a tájegységből Dolmony- és Palinapuszta mellől. **Tv:** Pétervására: Vaskapu – *Herb.*: 2007.4.30.; Tarnalelesz: Agyagos-hegyes, Kőkút, Kovasszó-fő, Macskalyuk-hegy, Peskő-tető, Szállás-verő-hegy, Szarvas-kő, Szederjes-verő – *Herb.*: 2009.4.12., Szihalom-far (BÁ). CEU: [7886.4], [7986.2], [7986.3].
748. *Alchemilla micans* Buser – Üde, völgyközeli, erdőszéli gyepekben ritka. A növény első adata a Tarnavidékről Vojtkó Andrásról (VOJTKÓ 2008) származik. Új az Upponyi-hegyhátra. **Öm:** Borsodnádásd: A lemezgyári völgyben a belterület szegélyében, a régi sípálya végénél; **Uh:** Ózd: Kígyós-völgy – gázvezeték pászttájában (BÁ). CEU: [7887.2], [7887.4].
761. *Sorbus domestica* L. – Cseres- és melegkedvelő tölgyesekben sokszor csak fiatal egyedek, felhagyott gyümölcsösökben idős termő fák is. **Bh:** Hevesaranyos: Dóna-verő; **Uhg:** Bánhorvát: Nagy-oldal; Dédestapolcsány: Bárci-tető, Éles-kő-tető, Halabuka-tető, Hosszúberek-tető, Nagy-hegyi-szőlő, Nagy-hegy-orom, Sár-bérc, Varjas-szőlő; Nekézseny: Fehérkő, Upponyi Közép-bérc (SJ); Uppony: Cibórka (BÁ); **Tv:** Arló: Kis-Poporó, Közép-Poporó, Nagy-Poporó (SJ); Tarnalelesz: Vermes-hát (BÁ); **Uh:** Sajóvelezd: Lapos-kő (SJ). CEU: [7788.2], [7788.4], [7887.3], [7888.2], [8087.1].
768. *Sorbus danubialis* (Jáv.) Kárpáti – Sziklaerdőkben, sziklagyepekben, sziklai cserjésekben. SULYOK & SCHMOTZER (1999) Szilvásvár: dobogó-hegyi adata valójában *Sorbus bueckensis*-nek bizonyult a 2017-ben végzett felmérés során (SL-SJ). **Uhg:** Borsodbóta: Tópadja; Uppony: Dedevár, Eszkála-tető (SJ), Három-kő – Zólyomi Bálint 1927.8.4-én gyűjtött *Sorbus aria* ssp. *sooi* adatának megerősítése, amely valójában *S. danubialis* (SOMLYAY & SENNIKOV 2016) (SL-SJ), Kalica-tető, Upponyi-szoros – Boros Ádám adatának megerősítése, aki 1934-ben „*Sorbus aria* ssp. *Jávorkae* Soó” (BOROS 1934, KÁRPÁTI 1960), majd 1960-ban már „*Sorbus Soói* (Máthé) Kárp.” néven jelzi (BOROS 1960), Vízköz (SJ). CEU: [7788.3], [7788.4], [7888.3].
772. *Sorbus torminalis* (L.) Crantz – Cseres- és gyertyános-tölgyesek elegyfája. **Uhg:** Nekézseny: Avas-bérc, Upponyi-tető; **Tv:** Istenmezeje: Alsó-Hagymás-bérc; **Uh:** Borsodnádásd: Budaberke, Csiterkötő, Mesgye-hegy; Ózd: Bótai-tető (BÁ). CEU: [7788.3], [7887.4], [7888.2], [7986.1].
775. *Sorbus zolyomii* (Soó) Kárpáti – A növény eddig csak a Bükkből és a Mátrából volt ismert (KÁRPÁTI 1960). **Uhg:** Dédestapolcsány: Nagy-hegy-orom – a hegy köves gerincén, erdőszegélyben egy termőképes fa és három fiatal fácska (SJ). CEU: [7888.2].
810. *Cotoneaster niger* (Thunb.) Fr. – A sziklagyepekben, sziklai cserjésekben előforduló cserjefaj az Upponyi-hegységből régóta ismert, részben *C. matrensis* néven (ZÓLYOMI 1934,

- Soó 1943, VOJTKÓ 1994, 1995, BARTHA *et al.* 1999), de előfordul még Sajóvelezd mellett is SULYOK & SCHMOTZER 1999). **Uhg:** Uppony: Eszkála-tető (SJ), Három-kő (SJ-SL) – Az élőhelyen együtt található meg a sokkal ritkább *C. integerrimus*-val, amelyet még Budai József talált 1912-ben (BUDAI 1914). CEU: [7788.4].
817. ***Padus avium*** Mill. – **Uhg:** Dédestapolcsány: Éger-alja – patak menti égerligetben szórványos (SJ). CEU: [7888.2].
821. ***Cerasus fruticosa*** (Pall.) Woronow – Cserjésekben, erdősztyep-erdő maradványokban, erdőszegélyekben, félszáraz gyepekben szórványos. **Bh:** Bátor: Boza; Bekölce: Perekonya-bérc; **Uhg:** Bánhorváti: Nagy-hegy; Borsodbóta: Vatos; Dédestapolcsány: Balta-tető, Kerekdomb, Nagy-hegy, Nagy-hegyi-szőlő; Nekézseny: Nagy-mál-tető, Szégyen-tető; Sáta: Kotyindó-tető; Uppony: Három-kő; **Óm:** Borsodnádásd: Sülye-völgyi-bérc, Szalinca; **Pm:** Tarnalelesz: Dancsok-far; **Uh:** Csernely: Borjúmáj, Nyékes-tető; Sajómercse: Szörnyű-völgy; Sajóvelezd: Lapos-kő (SJ). CEU: [7788.2], [7788.3], [7788.4], [7887.3], [7887.4], [7888.1], [7888.2], [7986.4], [7987.2], [7987.4].
837. ***Corothamnus procumbens*** (Waldst. et Kit.) C. Presl – Sztyeprétek, ritkábban homokkősziklagyeppek növénye. **Bh:** Bekölce: Perekonya-bérc (SJ); **Tv:** Bükkszenterzsébet: Középberek, Nagy-kő; Istenmezeje: Kőhártya-tető; **Pm:** Erdőkövesd: Öv-hegy – *Herb.*: 2008.5.5.; Pétervására: Repenye – *Herb.*: 2017.4.14. (BÁ); Tarnalelesz: Lóhát-orom, Tormás-hegy (SJ); Váraszó: Barca Tamás hegy – *Herb.*: 2017.5.4., File lova, Heregvár – *Herb.*: 2017.5.4., Ó-hegy, Öv-hegy (BÁ). CEU: [7986.1], [7986.2], [7986.4], [7987.1], [7987.2].
839. ***Chamaecytisus virescens*** (Kováts ex Neilr.) Dostál – Cserjésekben, tölgyesek szélén, sztyepréteken szórványos. A korábban – szintén Domaháza községhatárából – *Chamaecytisus austriacus*-ként közölt néhány adat (BERÁNEK 2008) is erre a fajra vonatkozik. A még hiányos elterjedési adatokkal rendelkező fajnak Pifkó Dániel (PIFKÓ 2004) szerint biztosan a Bükkből és a Mátrából van a legközelebbi előfordulási adata. A *Chamaecytisus austriacus* északi középhegységi előfordulási adatainak további felülvizsgálata vélhetően pontosítani fogja a faj elterjedési területét. A Tarnavidékre új. **Tv:** Domaháza: Aszaló-Bikk – *Herb.*: 2009.6.13., Bükk-tető – *Herb.*: 2009.6.13., Curgó-bérc, Kerek-Bükk – *Herb.*: 2009.7.4., Kis-Szegegye-tető, Malomló – *Herb.*: 2009.7.4. (BÁ), Mihály-homloka (SJ), Mihály-tető – *Herb.*: 2009.8.1., Örvényes, Répás-tető – *Herb.*: 2009.7.4., Répás-verő, Szekeres-Bükk, Szörnyű, Telek-felé, Tő-völgy (BÁ). CEU: [7886.1], [7886.2].
841. ***Chamaecytisus albus*** (Hacq.) Rothm. – Félszáraz és száraz gyepekben, melegkedvelő tölgyesekben, erdőszegélyekben. Elégé elterjedt faj, amely helyenként nagy egyedszámokban fordul elő. A gyepek rendszeres égetését is jól tűri. Az Upponyi-hegységből Zólyomi Bálint gyűjti az upponyi Három-kőről (1927.8.4. – BP-641675), Hegedűs Ábel pedig Sajóvelezd mellett közelebbi helymegjelölés nélkül (1983.5.15. – BP-420150). Az Upponyi-hegyhátról elsőként Boros Ádám gyűjti a sajómercsei Magas-hegyen (1960.7.2. – BP-449054). **Bh:** Bekölce: Perekonya-bérc; Bükkmogyorósd: Salamon-vár, Szőlő-hegy; Csernely: Bazsik; Hevesaranyos: Dakó-hegye, Ecsér-hegy, Gyilkos-tető, Kis-bügör, Kopasz-orom, Körtélyes, Köszörús, Nagy-lápa-tető, Üрге-lápa, Veres-hegy; **Uhg:** Bánhorváti: Bárci-oldal, Bárci-tető, Éles-kő-tető, Hosszú-berek; Borsodbóta: Gyüre, Menyhárt, Tó-padja, Vatos, Veres-domb; Dédestapolcsány: Bárci-tető, Éles-kő, Éles-kő-tető, Halabuka-tető, Hosszú-berek-tető (SJ), Kerek-domb – *Herb.*: 2008.7.15. (PD-SJ), Köszörús és varjas, Kukorica-föld, Nagy-hegy, Nagy-hegy-orom, Varjas-szőlő (SJ); Nekézseny: Nagy-mál-tető; Sajómercse: Ágazat-völgy, Finta-tető – a Finta-völgytől délre eső hegygerinc; Sáta: Hosszak és Kéri-tó (SJ), Kotyindó-tető – *Herb.*: 2008.7.15. (PD-SJ), Pipis-hegy; Uppony: Csipeles-domb, Három-kő – *Herb.*: 1927.8.4. (BP-641675), Zólyomi Bálint adatának megerősítése; **Tv:** Arló: Középpoporó (SJ); Szentdomonkos: Kőalja-kertmegi-dűlő; Tarnalelesz: Henc-ortvány – *Herb.*: 2008.5.16. (BÁ); **Pm:** Fedémes: Árpaszó-hegy, Kútos-tető, Víg István-tető; Hevesaranyos: Barci-far, Bodony-árnyék, Fedémesi-patak völgye, Kaptás, Sirokaszó, Sirokaszó-fő; Szent-

- domonkos: Pap-hegy, Sár-fenék, Tormás-hegy, Virág-vár; Tarnalelesz: Csigdászó, Lóhát-orom, Meszes, Nagy-hegyesse, Tormás-hegy (SJ); **Uh**: Borsodbóta: Csépany-tető – a Bükk-fő északkeleti gerince; Borsodnásasd: Budaberke – *Herb.*: 2008.7.12., Mesgye-hegy – *Herb.*: 2008.7.12. (BÁ); Csernely: Borjúmáj, Ecetes-Tök, Eperjes (SJ), Gárdony-tető – *Herb.*: 2008.7.15. (PD-SJ), Nagy-Horsó-völgy, Nemecke – a Nyékes-tetőtől északnyugatra lévő 394,9 m-es hegy, Palánt-tető, Pete-fia; Csokvaomány: Babos (SJ), Kis-Omány-oldal, Kőbánya-hegyese (BÁ), Liba-tető, Palánt-tető, Pap-hegyese – *Herb.*: 2008.7.15. (PD-SJ), Páter-oldal, Szőlő-lápa, Vasút-tető (SJ), Vén-szőlő – *Herb.*: 2008.5.15.; Farkaslyuk: Kígyós – *Herb.*: 2008.6.21. (BÁ); Királd: Mazsúr (SJ), Őzvény-oldal – *Herb.*: 2008.7.15. (PD-SJ); Sajómercse: Gógány, Kerek-rét, Kisbikk, Körtyélyes, Nagy-hegy – a Nagy-völgyi-tanyától keletre eső 338,1 m-es hegy és 327,4 m-es gerince, Nyúzó-völgy (SJ); Sajónémeti: Rátos – a Vár-hegytől északkeletre eső hegy – *Herb.*: 2008.6.16. (BÁ); Sata: Babos (SJ), Kós-ortvány – *Herb.*: 2009.8.18., Liba-hegy (BÁ). CEU: [7787.4], [7788.1], [7788.3], [7788.4], [7887.2], [7887.3], [7887.4], [7888.1], [7888.2], [7888.3], [7889.1], [7986.4], [7987.1], [7987.2], [7987.3], [8087.1], [8087.2].
845. *Chamaecytisus ciliatus* (Wahlenb.) Rothm. – Északi kitettségű cserjés üdőbb gyepekben, erdei utak mentén cseres-tölgyesekben, sziklás melegkedvelő erdőben. **Uhg**: Dédestapolcsány: Dezső-kő (SJ); **Tv**: Hangony: Magas-hegy – *Herb.*: 2008.5.31., Ragyvas-fő – *Herb.*: 2008.5.18.; Ózd: Nagy-oldal; **Uh**: Csokvaomány: Árendás-oldal – a Határ-bérctől északra eső gerinc, a topográfiai térképen Árendás-erdő néven (BÁ). CEU: [7786.4], [7787.1], [7787.3], [7888.1], [7888.2].
846. *Chamaecytisus triflorus* (Lam.) Skalická – Mészkerülő erdőkben, sziklás melegkedvelő tölgyesekben, erdőszegélyekben, útrézsűkben, ritkábban gyepekben, cserjésekben. **Uhg**: Borsodbóta: Tó-padja, Vatos; **Tv**: Arló: Kis-Poporó, Közép-Poporó, Nádú-bérc, Nagy-Poporó, Pados-bérc (SJ); Borsodnásasd: Döggert-fő – *Herb.*: 2005.4.23. (BÁ); Domaháza: Hajagos (SJ); Hangony: Hilye-kő – *Herb.*: 2007.4.27.; Istenmezeje: Kőhártya-tető – *Herb.*: 2008.6.1. (BÁ); Kissikátor: Tiszta-tető (SJ); Ózd: Harmaci-völgy-fő, Nagy-oldal; Pétervására: Lyukas-kő-hegy, Vaskapu; Tarnalelesz: Debornya-bérc – *Herb.*: 2005.4.23. (BÁ); Váraszó: Szénégető-hegyese; **Óm**: Borsodnásasd: Szalinca; **Uh**: Arló: Fazekas-árnyék – a Fazekas-oldaltól északnyugatra eső gerinc, Konnya-völgy, Ladány-tető, Szohony; Csernely: Eperjes, Kis-Csej-völgy, Lukács Gergelyesse, Nagy-Horsó-völgy, Nyékes-tető, Pete-fia, Úszó-fő (SJ); Járdánháza: Mocsolyás – *Herb.*: 2008.6.2. (BÁ), Szalinca; Sajómercse: Adár-bérc, Gógány, Kerek-rét, Szarvaskút, Szörnyű-völgy, Tarkai-parlag (SJ). CEU: [7787.1], [7787.3], [7788.3], [7886.1], [7886.2], [7886.4], [7887.1], [7887.2], [7887.3], [7887.4], [7888.1], [7986.1], [7986.3].
848. *Genista germanica* L. – Mészkerülő gyepekben, legelőkön, erdőszegélyekben. Első tarnaidei adatát MOLNÁR *et al.* (2017) közli Domaháza határából. **Bh**: Bükkmogyorósd: Csurgó – a Csurgó-forrástól nyugatra lévő dombvonulat (SJ); **Uhg**: Bánhorváti: Somlyó – *Herb.*: 2007.5.16. (BÁ); Borsodbóta: Vatos, Veres-domb (SJ); **Tv**: Domaháza: Aszaló-Bikk, Asztag-völgy-bérc, Asztag-völgy-hegy, Csurgó-bérc, Felső-völgy, Hintós-árnyéka, Jós-Ortvány-tető, Kerek-Bükk, Kis-kút és Utas-völgy, Mihály-homloka, Mihály-tető – *Herb.*: 2008.5.31., Nagy-Ravasz-lyuk – *Herb.*: 2008.5.18., Nehák, Petyke-bérc – *Herb.*: 2008.5.17., Répás-tető, Szekeres-Bükk, Szilvas-árnyéka, Szörnyű, Telek-felé, Utas-árnyék, Utas-fő, Zálogos; Hangony: Petyke-bérc; **Uh**: Csokvaomány: Farkas-tető, Nyékes-tető (BÁ); Sajómercse: Adár-bérc, Gógány, Kerek-rét, Szörnyű-völgy (SJ). CEU: [7786.4], [7788.3], [7789.3], [7886.1], [7886.2], [7888.1], [7888.3].
849. *Genista pilosa* L. – Mészkerülő tölgyesek jellemző faja, amely szórványosan szilikátsziliklagyepekben is megjelenik. **Uhg**: Dédestapolcsány: Éles-kő-tető – *Herb.*: 2008.7.14. (BÁ), Halabuka-tető, Lipóc (SJ), Malom-hegyese – *Herb.*: 2008.6.21. (BÁ), Nagy-árnyék, Nagy-erdő (SJ), Nagy-hegy-orom, Rádincs-völgy (BÁ), Vak-völgy (SJ); Nekézseny: Avas-bérc, Bányá-oldal, Upponyi Közép-bérc (BÁ); Uppony: Dedevár, Vízköz (SJ). CEU: [7788.4], [7888.2].

857. *Robinia hispida* L. – Pincék közelében kivadulva. **Uhg:** Dédestapolcsány: Kukorica-föld, Veszett-szög (SJ). CEU: [7888.2].
861. *Colutea arborescens* L. – Melegkedvelő és cseres-tölgyesekben, délies kitettségű száraz cserjésekben és gyepekben, szórványosan félszáraz gyepekben, erdőszegélyekben. **Bh:** Borsodnádásd: Láz (BÁ); Hevesaranyos: Ecser-hegy, Köszörús; **Uhg:** Bánhorváti: Máli-oldal (SJ); Dédestapolcsány: Halabuka-tető (BÁ), Nagy-hegy, Nagy-hegy-alja – a Kerek-domb és a Nagy-hegy keleti régi szőlői közötti hegylábi terület (SJ), Nagy-hegyi-szőlő (BÁ), Nagy-hegy-om (SJ), Rigós-lápa (BÁ), Sár-oldal, Varjas-szőlő; Nekézseny: Zsellér-földek; Sánta: Hosszak és Kéri-tó; Uppony: Fekete-kő-tető, Kalica-tető (SJ), Upponyi-szoros (BÁ), Vízköz; **Tv:** Arló: Nádú-bérc (SJ); Borsodnádásd: Lapuhas; Bükk-szenterzsébet: Közép-Berek; Péter-vására: Borostyános-bérc, Dudar-hegy, Lyukas-kő-hegy, Szalonnás-fő – a Nagy-lyukas-kőtől északkeletre eső hegygerinc; Tarnalelesz: Henc-ortvány (BÁ); Váraszó: Fenekes, Kő-om; **Pm:** Hevesaranyos: Víg István-tető (SJ); Pétervására: Sírmány (BÁ); Tarnalelesz: Dancsokfar (SJ); Váraszó: Öv-hegy; **Uh:** Borsodbóta: Csépany-tető (BÁ); Csernely: Lukács Gergelyese (SJ); Csokvaomány: Andornak, Kis-Omány-oldal, Vén-szőlő (BÁ); Sajómercse: Szarvaskút (SJ); Sajónémeti: Rátos-tető, Vár-hegy; Sánta: Bükkfő (BÁ). CEU: [7788.1], [7788.3], [7788.4], [7886.3], [7886.4], [7887.2], [7887.3], [7888.1], [7888.2], [7986.2], [7986.3], [7986.4], [7987.1], [7987.2], [7987.3], [8087.2].
866. *Astragalus exscapus* L. – **Tv:** Ózd: Kanizsa-tető – *Herb.*: 2012.5.21. – akácelegyes melegkedvelő tölgyes nyíltabb részein több száz tő; **Óm:** Ózd: Borbás-hegy – *Herb.*: 2012.5.6. – nyílt száraz gyeppen több ezer töves állománya; Kő-tető – akácosodó száraz gyeppen néhány száz töve. Bartha Csaba már jelzi a fajt 2004-ben a flóratérképezési program során a 7787.4-es kvadrátból, mely valószínűleg a borbás-hegyi adatra vonatkozik [1] (BÁ). CEU: [7787.4], [7788.1].
870. *Astragalus cicer* L. – **Tv:** Domaháza: Tó-völgye-patak – aszfaltút menti gyeppen ritka (BÁ). CEU: [7886.1].
872. *Astragalus austriacus* Jacq. – Félszáraz gyepekben, sztyepréteken ritka. **Óm:** Ózd: Szilas-alja-hegyese, Szilas-tető; **Pm:** Bükk-szék: Csigdászó; Hevesaranyos: Kaptás, Kis-Ecser; Tarnalelesz: Bolya-puszta, Lóhát-om, Madarászó, Meszes (SJ). CEU: [7787.3], [7986.4], [7987.3].
879. *Amorpha fruticosa* L. – Utak rézsűjében, a talajerózió megakadályozása érdekében került betelepítésre. **Uhg:** Bánhorváti: Bárci-tető – *Herb.*: 2008.8.10. (BÁ); **Uh:** Balaton: Mesgye-hegy (SJ). CEU: [7788.4], [7887.4].
891. *Vicia pisiformis* L. – Száraz tölgyesekben, erdőszegélyekben ritka. **Uhg:** Bánhorváti: Éles-kő-tető; Dédestapolcsány: Balta-tető, Éles-kő, Éles-kő-tető; Uppony: Bender-bérc, Bender-oldal; **Pm:** Hevesaranyos: Buja-hegy; **Uh:** Sajóvelezd: Lapos-kő (SJ). CEU: [7788.2], [7788.4], [7888.2], [7986.4].
892. *Vicia dumetorum* L. – Szurdokerdőben. **Tv:** Hangony: Szoros-völgy – *Herb.*: 2011.8.13. (BÁ). CEU: [7787.3].
901. *Vicia pannonica* Crantz – Felhagyott szőlők és gyümölcsösök száraz gyepeiben. **Uhg:** Dédestapolcsány: Kerek-domb, Nagy-hegy-alja, Nagy-hegyi-szőlő (SJ). CEU: [7888.2].
- 901,2. *Vicia pannonica* Crantz subsp. *striata* (M. Bieb.) Nyman – **Uhg:** Sánta: Hosszak és Kéri-tó – másodlagos zavart száraz gyeppen 4 egyed (SJ). CEU: [7888.1].
911. *Lathyrus nissolia* L. – Üdébb, franciaperjés és mézkerülő gyepekben szórványos, de néhol vetések és erdőgazdasági utak mentén is előfordul. **Bh:** Balaton: Nagy-völgy – *Herb.*: 2008.6.14.; **Tv:** Domaháza: Kovács-ortvány, Nagy-völgy, Nehák, Pácon-oldal – *Herb.*: 2008.5.30. (BÁ); Járdánháza: Cselény-völgy (SJ); Tarnalelesz: Kovasszó; Váraszó: Forró-fő (BÁ); **Pm:** Tarnalelesz: Csigdászó (SJ); **Uh:** Arló: Vár-hegy – *Herb.*: 2008.6.2.; Balaton: Varjas; Csokvaomány: Szósz-alja; Sánta: Csépany-berek (BÁ). CEU: [7788.3], [7886.1], [7886.2], [7886.4], [7887.1], [7887.2], [7887.4], [7888.1], [7986.4].

926. *Lathyrus lacteus* (M. Bieb.) Wissjul. – **Bh**: Egercsehi: Magas-hegy – egykori legelőerdő cserjésedő szegélyében 3 egyed (SJ). CEU: [7987.2].
933. *Ononis pusilla* L. – Szálkaperjés gyepek nyílt vagy erodált részein. **Bh**: Csernely: Bazsik (SJ); **Tv**: Borsodnádasd: Karácsony-hegy (BÁ), **Óm**: Borsodnádasd: Szalinca (SJ); **Uh**: Arló: Benéte – *Herb.*: 2008.6.2. (BÁ), Konnya, Ladány-tető, Pocsi-bérc, Szohony (SJ); Borsodbóta: Csépany-tető; Borsodnádasd: Balatoni-tető – *Herb.*: 2008.8.10. (BÁ); Csernely: Nemecke (SJ); Csokvaomány: Kis-Omány-oldal, Kőbánya-hegyese; Járdánháza: Pap-hegy (BÁ), Szalinca (SJ); Sága: Liba-hegy (BÁ). CEU: [7788.3], [7887.2], [7887.3], [7887.4], [7888.1].
950. *Medicago prostrata* Jacq. – **Uhg**: Uppony: Eszkála-tető – déli kitettséű sziklafüves lejtőn (SJ). CEU: [7788.4].
972. *Trifolium rubens* L. – Szálkaperjés gyepekben és sztyepréteken, erdőszegélyekben, ritkábban melegkedvelő vagy felnyíló száraz tölgyesekben. **Bh**: Bekölce: Cseres-bérc (BÁ); Hevesaranyos: Gyilkos-tető; **Uhg**: Borsodbóta: Tó-padja, Vatos; Dédestapolcsány: Bárci-tető, Kerek-domb, Köszörűs és varjas; Sága: Hosszak és Kéri-tó; **Tv**: Arló: Nádú-bérc (SJ); Domaháza: Aszaló-Bikk (BÁ); **Pm**: Fedémes: Kútos-tető; **Uh**: Arló: Ladány-tető, Szohony; Csernely: Alsó-Nyékes, Ecetes-Tök; Csokvaomány: Vasút-tető (SJ); Farkaslyuk: Kígyós; Járdánháza: Pap-hegy (BÁ); Sajómercse: Adár-bérc, Gógány, Kerek-rét (SJ); Sajónémeti: Aszó-tető, Rátos; Sága: Keserhet-völgy, Kós-ortvány, Liba-hegy (BÁ). CEU: [7788.1], [7788.3], [7886.2], [7887.2], [7887.3], [7887.4], [7888.1], [7888.2], [7987.2], [7987.3].
975. *Trifolium ochroleucon* Huds. – Cserjés gyepekben szórványos. **Uhg**: Sága: Szőlő-gyakra (SJ); **Tv**: Domaháza: Aszaló-Bikk – *Herb.*: 2009.6.13., Istenmezeje: Víz-lápa-fő – *Herb.*: 2017.6.25. (BÁ). CEU: [7886.2], [7886.3], [7888.1].
991. *Tetragonolobus maritimus* (L.) Roth subsp. *siliquosus* (L.) Murb. – Az Északi-középhegységben a fajnak csak elszórt adatai vannak, elsősorban az Alföld felé néző hegy-lábperemeken. A legközelebbi előfordulása a Bükkből ismert Eger, Nagytálya (SCHMOTZER 2015) és Kács mellől (VOJTKÓ 2001), új a Tarnavidékre és az Upponyi-hegyhátra. **Tv**: Pétervására: Dudar-hegy – *Herb.*: 2008.6.15. kisebb árkok tagolta borókás gyepekben (BÁ); **Pm**: Tarnalelesz: Meszes-dűlő, dombalji, többletvízhatásnak kitett szálkaperjés gyepekben (SJ); **Uh**: Csokvaomány: Farkas-tető – *Herb.*: 2009.5.11. – egykori meddőhányó területén, átmozgatott talajon lévő gyepekben (BÁ). CEU: [7888.1], [7986.3], [7986.4].
- 994.1. *Anthyllis vulneraria* L. subsp. *polyphylla* (Kit.) Nyman. – Szálkaperjés és száraz, felnyíló gyepekben, sziklagyepekben. **Uhg**: Borsodbóta: Halatvén-tető – a Halatvén-kúttól északnyugatra lévő hegy, Sáros-út; Dédestapolcsány: Kerek-domb, Nagy-hegy-alja, Nagy-hegy-orom; Nekézseny: Nagy-mál-tető; Sága: Hosszak és Kéri-tó, Kotyindó-tető; **Tv**: Járdánháza: Köves-hegy; **Óm**: Borsodnádasd: Szalinca; **Uh**: Csernely: Ecetes-Tök, Eperjes, Nemecke, Nyékes-tető, Úszó-fő; Sajómercse: Gógány (SJ). CEU: [7788.3], [7887.2], [7887.3], [7887.4], [7888.1], [7888.2], [7888.3].
999. *Hippocrepis comosa* L. – Nyíltabb száraz és félszáraz gyepek, sztyeprétek, valamint homokkő-sziklagyepek gyakori növénye. **Bh**: Bükkmogyorósd: Csurgó, Teresztyén; Hevesaranyos: Gyilkos-tető, Köszörűs, Űrge-lápa; **Uhg**: Borsodbóta: Tó-padja, Vatos; Dédestapolcsány: Éles-kő, Halabuka-tető, Hosszú-berek-tető, Kerek-domb, Kukorica-föld, Nagy-hegy (SJ), Nagy-hegy-alja, Nagy-hegyi-szőlő, Nagy-hegy-orom, Varjas-szőlő; Nekézseny: Avasbérc (BÁ), Nagy-mál-tető, Szőlő-mál-tető; Sága: Hosszak és Kéri-tó; Uppony: Csipeles-domb, Dedevár (SJ), Eszkála-tető (BÁ), Fekete-kő-tető, Kalica-tető (SJ), Macskás (BÁ), Uppony-szoros, Vízköz-szoros (SJ); **Tv**: Borsodnádasd: Karácsony-hegy (BÁ), Karácsonylova (SJ); Borsodszentgyörgy: Kígyós-hegy; Domaháza: Aszaló-Bikk, Asztag-völgy-hegy, Kis-Ortvány, Mihály-tető, Petyke-bérc, Utas-fő; Hangony: Egres-oldal, Felső-kő-völgy, Meggyes-tető, Ortás-lápa-orom, Nagy-Ragyvás, Pogányvár; Istenmezeje: Nagy-Musák (BÁ); Járdánháza: Köves-hegy (SJ); Ózd: Bika-pad, Harmaci-völgy, Harmaci-völgy-fő, Nagy-oldal, Szőr-lápa, Zsófi János; Pétervására: Dudar-hegy, Vaskapu; Tarnalelesz: Henc-ortvány; Váraszó: Tó-hegyese;

- Zabar: Kenderes (BÁ); **Óm**: Borsodnádásd: Szalinca (SJ); **Pm**: Bükk-szenterzsébet: Szőlő-megi-hegy; Erdőkövesd: Öv-hegy (BÁ); Fedémes: Árpaszó-hegy, Meggyes-oldal; Hevesaranyos: Bodony-árnyék, Dobogó-tető, Kis-Ecser, Kis-verő, Kőröspuszta, Sirokaszó; Tarnalelesz: Fingászó-hegy-orma, Madarászó, Nagy-hegyesse, Tormás-hegy (SJ); Váraszó: Béka-lyuk-om, Gödrösi, Hereg-vár, Nagy-gödör, Ó-hegy, Öv-hegy, Szőlő-megi-hegy, Szőlő-megi-oldal, Vagdászó-bérc (BÁ); **Uh**: Arló: Bagó-lápa, Ladány-tető, Lőrinc-árnyéka, Pocsi-bérc, Szohony; Borsodbóta: Ór-hegy (SJ); Borsodnádásd: Balatoni-tető, Budaberke, Dér-tető – a Dér-tanyától délre lévő 358,6 m-es hegy, Mocsolyás-tető, Vásáros-úti-völgy (BÁ); Csernely: Ali-út-tető, Alsó-Nyékes (SJ), Csiga-hajas-oldal – a Tólápától délre eső gerinc déli, csernelyi oldala (BÁ), Ecetes-Tök, Mák-völgy, Nemecke, Nyékes-tető, Pete-fia (SJ); Csokvaomány: Andornak, Kőbánya-hegyese (BÁ), Liba-tető (SJ), Szilfás, Vén-szőlő; Farkaslyuk: Kígyós; Járdánháza: Mocsolyás (BÁ), Mocsolyás-völgy, Szalinca (SJ), Tó-pad (BÁ); Sajómercse: Adár-bérc, Gógány, Kerek-rét, Szarvaskút, Szörnyű-völgy, Tarkai-parlag (SJ); Sajónémeti: Rátos (BÁ). CEU: [7786.4], [7787.1], [7787.3], [7788.1], [7788.3], [7788.4], [7886.2], [7886.3], [7887.1], [7887.2], [7887.3], [7887.4], [7888.1], [7888.2], [7888.3], [7986.2], [7986.3], [7986.4], [7987.1], [7987.3], [8087.2].
1008. **Geranium phaeum** L. – Égerligetekben és üde – általában völgyközeli – bükkösökben és gyertyánelegyes erdőkben. **Uhg**: Dédestapolcsány: Balta-tető, Éger-alja (BÁ), Halabuka-tető; Nekézseny: Csernely-patak-völgye; SÁta: Csernely-patak-völgye; Uppony: Csernely-patak-völgye; **Tv**: Arló: Barlang-tető – a Nagy-hát-Sertéstől északra eső hosszú gerinc (SJ), Nagy-Nádú-völgy (BÁ), Palina-völgy, Remete-völgy, Vészverés-völgy – a Halonna-bérctől nyugatra eső völgy; Borsodszentgyörgy: Palina-völgy, Vizes-völgy (SJ); Hangony: Biriny-völgy (BÁ), Hangonyi-Renget-völgy (SJ), Kis-Golotka-völgy (BÁ), Mogyorós-verő (SJ), Nagy-Golotka-völgy, Renget-völgy, Szoros-völgy; Ivád: Zámor-völgy (BÁ); Kissikátor: Renget-völgy (SJ); Pétervására: Szénégető-völgy; Tarnalelesz: Futyó-völgy (BÁ); Váraszó: Gemer-uta-bérc (SJ), Hosszú-völgy, Kis-Ves-völgy, Musák-hegyes, Váraszói-völgy; **Uh**: Borsodnádásd: Vásáros-úti-völgy (BÁ). CEU: [7786.4], [7787.3], [7788.4], [7886.2], [7886.4], [7887.1], [7887.3], [7887.4], [7888.2], [7986.1], [7986.2], [7986.3].
1010. **Geranium palustre** E. Torner – Égerligetek kiritkuló részein, szegélyeiben, magassásosokban, üde magaskórósokban, patakparti szegélynövényzetben. Néhol állományalkotó. **Uhg**: Nekézseny: Felső-völgy; **Tv**: Arló: Remete-völgy (SJ), Vészverés-völgy (BÁ); Borsodnádásd: Szőlő-bérc-tető; Borsodszentgyörgy: Kalitka-völgy; Cered: Utas-patak-völgye; Domaháza: Benedek-völgy, Hintós-völgy, Nagy-völgy, Tó-völgye-patak; Hangony: Petyke-völgy; Váraszó: Molnár-lápa (SJ), Verő-lápa; Zabar: Szekeres-bükk-völgy – a Szekeres-től északra eső völgy (BÁ); **Uh**: Arló: Bagó-lápa, Konnya-völgy (SJ); Borsodnádásd: Budaberki-völgy (BÁ); Csernely: Nagy-Horsó-völgy; Csokvaomány: Nemecke-árnyék; Királd: Királd-patak; Sajómercse: Királd-patak; Sajónémeti: Királd-patak (SJ). CEU: [7786.4], [7788.1], [7886.1], [7886.2], [7886.3], [7886.4], [7887.1], [7887.2], [7887.3], [7887.4], [7888.1], [7888.2].
1013. **Geranium lucidum** L. – Üde, árnyas sziklaerdőben. Az Upponyi-hegységből az első adat Budai Józseftől származik az Upponyi-szorosból (BUDAI ap. Soó 1943), amelyet Beránek Ábel erősít meg 2005-ben (BERÁNEK 2007). **Uhg**: Uppony: Eszkála-tető (SJ). CEU: [7788.4].
1014. **Geranium columbinum** L. – **Tv**: Borsodszentgyörgy: Palina-völgy – *Herb.*: 2005.10.18. – földút mentén ritka (BÁ). CEU: [7887.1].
1018. **Geranium divaricatum** Ehrh. – **Tv**: Pétervására: Lyukas-kő-hegy – *Herb.*: 2009.6.7. – bolygatott cseres-tölgyesben (BÁ). CEU: [7986.3].
1027. **Linum catharticum** L. – Üdőbb mészkérülő gyepekben, mohás északias kitettségű sziklagyepekben. **Uhg**: Uppony: Macskás, Vízköz-szoros – *Herb.*: 2009.5.26.; **Tv**: Domaháza: Aszaló-Bikk, Körte-lápa, Kovács-bérc, Kovács-ortványa-fő, Nehák, Vízálló-hegy – *Herb.*: 2009.6.13. (BÁ). CEU: [7788.4], [7886.2].

1030. *Linum flavum* L. – Szálkaperjés réteken, néhol jelentős egyedszámban. **Bh:** Bátor: Boza; **Uhg:** Borsodbóta: Gyüre, Menyhárt, Tó-padja; Dédestapolcsány: Kerek-domb, Köszörús és varjas; Sáta: Kotyindó-tető (SJ); **Óm:** Ózd: Borbás-hegy (BÁ), Szilas-alja-hegyese; **Pm:** Fedémes: Alsó-sóska-hely, Árpaszó-hegy, Víg István-tető; Hevesaranyos: Bodony-árnyék, Kaptás; Tarnalelesz: Fingászó-hegy-orma, Kastály-legelő; **Uh:** Csernely: Borjúmáj (SJ); Csokvaomány: Vén-szőlő; Farkaslyuk: Kígyós (BÁ); Sáta: Ór-hegy (SJ). CEU: [7787.3], [7787.4], [7788.3], [7887.2], [7888.1], [7888.2], [7986.4], [7987.3], [7987.4].
1031. *Linum tenuifolium* L. – Felylő szálkaperjés rétek *Inula ensifolia*-ás és *Carex humilis*-es típusaiban karakteres, de megjelenik sziklagyepekben és útrézsűkben is. **Bh:** Bátor: Boza, Megyaszó-fő; Bekölce: Láz, Perekonya-bérc; Borsodnadasd: Láz; Bükkmgyorósd: Teresztyén; Egercsehi: Kallaku, Szőlő-mála; Hevesaranyos: Gyilkos-tető, Üрге-hegy, Veres-hegy; Mikófalva: Mesgye-dűlő; **Uhg:** Borsodbóta: Tó-padja; Dédestapolcsány: Bárci-tető, Éles-kő, Halabuka-tető, Hosszú-berek-tető (SJ), Nagy-hegy-alja, Nagy-hegyi-szőlő, Varjas-szőlő; Nekézseny: Avas-bérc (BÁ), Nagy-mál-tető, Szőlő-mál-tető; Sáta: Kotyindó-tető; Uppony: Eszkála-tető, Fekete-kő-tető, Kalica-tető, Vízköz-szoros; **Tv:** Arló: Közép-Poporó (SJ); Borsodnadasd: Karácsony-hegy, Kerek-berek-fő (BÁ), Róna-Bükk (SJ); Borsodszentgyörgy: Kígyós-hegy; Bükkszenterzsébet: Nagy-kő; Domaháza: Aszaló-Bikk, Asztag-völgy-hegy, Csurgó-bérc (BÁ), Hintós-tető – a Jós-Ortvány-tető déli 301,8 m-es gerince, Jós-Ortvány-tető, Kis-kút és Utas-völgy, Körte-tető – a Körte-völgytől északnyugatra eső 337,6 m-es hegy (SJ), Kovács-bérc (BÁ), Medvés-oldal, Mihály-homloka (SJ), Mihály-tető (BÁ), Petyke-bérc, Répás-verő, Szörnyű (SJ), Telek-felé (BÁ), Vízálló-hegy (SJ); Hangony: Felső-kő-völgye (BÁ), Kis-berek-bérc, Mihászó-om (SJ), Pogányvár; Istenmezeje: Nagy-Musák (BÁ); Kissikátor: Renget-verő; Ózd: Meleg-oldal, Pásztor-kert-fő (SJ); Pétervására: Dudar-hegy, Remete-vár, Szalonnás-fő, Vaskapu (BÁ); Sajópüspöki: Csépány, Meleg-völgy (SJ); Tarnalelesz: Henc-ortvány; Váraszó: Tó-hegyese; Zabar: Östvény-tető (BÁ); **Óm:** Borsodnadasd: Sülye-völgyi-bérc, Szalinca (SJ); Ózd: Borbás-hegy (BÁ), Szilas-alja-hegyese, Szilas-tető (SJ); **Pm:** Erdőkövesd: Öv-hegy, Új-hegy (BÁ); Fedémes: Aranyosi-oldal, Árpaszó-hegy, Felső-sóska-hely, Kútos-tető, Meggyes-lápa, Meggyes-oldal; Hevesaranyos: Kaptás, Kis-verő, Víg István-tető (SJ); Pétervására: Kepes-föld (BÁ); Szentdomonkos: Tormás-hegy; Tarnalelesz: Dancsok, Dancsok-far (SJ), Dugzó-oldal (BÁ), Fingászó-hegy-orma, Háromszög-far, Kastály-legelő (SJ), Kovács-had (BÁ), Lóhát-om, Meszes, Nagy-hegyesse, Tormás-hegy (SJ); Váraszó: Béka-lyuk-om, Gödrösi, Hereg-vár, Ó-hegy, Öv-hegy, Szőlő-megi-hegy (BÁ); **Uh:** Arló: Konnya, Ladány-tető, Lőrinc-árnyéka, Pocsi-bérc, Szohony (SJ); Balaton: Varjas; Borsodbóta: Csépány-tető; Borsodnadasd: Balatoni-tető, Budaberke, Mocsolyás-tető (BÁ); Csernely: Borjúmáj, Nemecke, Palánt-tető; Csokvaomány: Babos (SJ), Kis-Omány-oldal, Kőbánya-hegyese (BÁ), Pap-hegyese, Vasút-tető; Sajómercse: Kisbikk, Körtvélyes, Nagy-hegy, Nyúzó-völgy, Ór-tető (SJ); Sajónémeti: Aszó-tető, Rátos, Vár-hegy; Sáta: Bükkfő, Csépányberek, Liba-hegy (BÁ). CEU: [7786.4], [7787.1], [7787.3], [7787.4], [7788.1], [7788.3], [7788.4], [7886.1], [7886.2], [7887.1], [7887.2], [7887.3], [7887.4], [7888.1], [7888.2], [7888.3], [7986.2], [7986.3], [7986.4], [7987.1], [7987.2], [7987.3], [7987.4], [8087.1].
1032. *Linum hirsutum* L. – Szálkaperjés réteken, bolygatott száraz gyepekben, parlagokon, útrézsűkben gyakori. **Bh:** Bátor: Boza; Bekölce: Nagy-Marjaszó, Perekonya-bérc; Bükkmgyorósd: Salamon-vár; Csernely: Bazsik; Egercsehi: Kallaku; Hevesaranyos: Gyilkos-tető, Kopasz-om, Nagy-lápa, Üрге-hegy, Üрге-lápa, Veres-hegy; Szúcs: Csehi-bérc; **Uhg:** Bánhorvát: Hosszú-berek, Máli-oldal; Borsodbóta: Menyhárt, Tó-padja; Sajómercse: Mercse-ágazat; Sáta: Kotyindó-tető; **Tv:** Borsodnadasd: Karácsonylova, Kerek-berek-fő; Borsodszentgyörgy: Kis-asza-fő, Razaj (SJ); Domaháza: Aszaló-Bikk, Bükk-tető, Csurgó-bérc (BÁ), Felső-völgy, Gyusz-tető – a Gyusz-völgyet körülölelő 336,2 m-es hegy, Hintós-tető, Jós-Ortvány-tető, Kis-kút és Utas-völgy, Körte-tető (SJ), Kovács-bérc (BÁ), Medvés-oldal, Mihály-homloka (SJ), Mihály-tető, Örvényes (BÁ), Petyke-bérc, Répás-verő (SJ), Szörnyű (BÁ),

- Tamás-tető – a Tamás-völgytől nyugatra található 355,9 m-es hegy (SJ), Telek-felé (BÁ), Utas-fő (SJ); Istenmezeje: Musák-hegyes (BÁ); Kissikátor: Renget-verő; Sajópüspöki: Csépany, Meleg-völgy; Szentdomonkos: Kő-hegy (SJ); Tarnalelesz: Henc-ortvány (BÁ); **Óm**: Borsodnádásd: Sülye-völgyi-bérc, Szalinca; **Pm**: Bükkszenterzsébet: Buk-násza, Káca-verő, Lő-láz, Róna (SJ); Erdőkövesd: Öv-hegy, Új-hegy (BÁ); Fedémes: Alsó-sóska-hely, Aranyosi-oldal, Meggyes-lápa; Hevesaranyos: Barci-far, Víg István-tető; Szentdomonkos: Kő-alja-gödre, Kő-alja-hegy, Virág-vár; Tarnalelesz: Dancsok, Dancsok-far, Fingászó-hegy-orma, Gásztászó, Kastály-legelő, Nagy-hegyesse, Tormás-hegy (SJ); Váraszó: Barca Tamás, Heregvár (BÁ); **Uh**: Arló: Konnya, Konnya-völgy, Ladány-tető, Pocsi-bérc, Szohony; Borsodbóta: Ór-hegy (SJ); Borsodnádásd: Balatoni-tető (BÁ); Csernely: Borjúmáj, Nyékes-tető, Úszó-fő (SJ); Csokvaomány: Kőbánya-hegyese (BÁ), Liba-tető (SJ), Nemecke-árnyék; Farkaslyuk: Kígyós (BÁ); Sajómercse: Gógány, Körtvélyes, Mercse-patak-völgye, Nagy-hegy, Ór-tető (SJ); Sánta: Bükkfő, Liba-hegy (BÁ). CEU: [7786.4], [7788.1], [7788.3], [7788.4], [7886.1], [7886.2], [7887.1], [7887.2], [7887.3], [7887.4], [7888.1], [7888.3], [7986.2], [7986.4], [7987.1], [7987.2], [7987.3], [7987.4], [8087.1].
1034. *Linum austriacum* L. – Száraz gyepekben, sztyepréteken szórványos. **Uhg**: Borsodbóta: Tó-padja; Nekézseny: Nagy-mál-tető; Sánta: Hosszak és Kéri-tó (SJ); **Tv**: Hangony: Meggyes-tető, Mihászó-om, Nagy-Ragyvás; Zabar: Kő-verő-hegy; **Pm**: Erdőkövesd: Fehéragyag-dűlő – *Herb.*: 2008.5.5. (BÁ); Fedémes: Kútos-tető; **Uh**: Csernely: Ecetes-Tök; Csokvaomány: Babos, Belterület, Liba-tető, Páter-oldal (SJ), Vén-szőlő (BÁ). CEU: [7786.4], [7787.3], [7886.3], [7887.4], [7888.1], [7888.3], [7986.4], [7987.3].
1045. *Euphorbia platyphyllos* L. – **Uh**: Csokvaomány: Nagy-Omány-völgy – *Herb.*: 2001.7.1. – száraz völgyalji gyepekben (BÁ). CEU: [7888.1].
1049. *Euphorbia glareosa* Pall. – Löszös homokkő málladékon kialakult sztyepréteken és száalkaperjés réteken csak a Pétervásárai-medence keleti peremén lévő dombokon. Az Északi-középhegységben ritka fajnak az első észlelése Kitaibeltől származik (Lőkös 2001), majd Soó 1937 említi a Mátraaljáról. Újabb előfordulásai a Mátra északi és déli előteréből kerültek elő Vizslás és Ecséd mellől (SRAMKÓ et al. 2008). A Tarnavidékről eddig nem volt ismert. **Pm**: Fedémes: Árpaszó-hegy, Meggyes-oldal; Hevesaranyos: Buja-hegy, Mocsolyásrét; Tarnalelesz: Lóhát-om, Meszes (SJ). CEU: [7986.4], [7987.3].
1052. *Euphorbia epithymoides* L. – Melegkedvelő tölgyesekben. **Bh**: Hevesaranyos: Veres-hegy; **Uhg**: Borsodbóta: Tó-padja; Dédestapolcsány: Balta-tető, Bender-bérc, Éles-kő, Sár-oldal; Nekézseny: Zsellér-földek; Uppony: Dedevár, Eszkála-tető, Három-kő, Kalica-tető, Vízköz, Vízköz-szoros; **Tv**: Arló: Közép-Poporó, Pados-bérc, Remete-bérc (SJ); Ózd: Sós-kút-tető (BÁ). CEU: [7787.2], [7788.3], [7788.4], [7887.1], [7887.3], [7888.2], [7987.3].
1070. *Dictamnus albus* L. – Melegkedvelő tölgyesekben, bokorerdőkben. A Pétervásárai-medence peremén lévő állományok erdőssztyep-erdő maradványokban. BENEDEK & ZAY (1987) adata is az ezek közelében lévő Köröspusztá mellől származik. Bartha Csaba már jelzi a fajt 2004-ben a flóratérképezési program során a 7787.2-es kvadrátból, Ózd helynévvel [1]. **Uhg**: Bánhorváti: Éles-kő; Dédestapolcsány: Éles-kő (SJ); Uppony: Fekete-kő-tető, Kalica-tető; **Tv**: Ózd: Sós-kút-tető völgy – *Herb.*: 2012.5.6., (BÁ); **Pm**: Hevesaranyos: Buja-hegy; Tarnalelesz: Csigdászó, Lóhát-om (SJ). CEU: [7787.2], [7788.4], [7986.4].
1073. *Ailanthus altissima* (Mill.) Swingle – Szárazabb gyepekben néhány sarjtelep. **Uhg**: Dédestapolcsány: Lipóc – lombelegyes telepített lucfenyvesben, alászorult sarjhajtások (SJ); **Tv**: Hangony: Felső-kő-völgye; **Uh**: Borsodbóta: Nagy-cihár (BÁ). CEU: [7786.4], [7788.3], [7888.2].
1074. *Polygala major* Jacq. – Száalkaperjés gyepek karakterisztikus, gyakori faja, amely néha megjelenik enyhén mészkérülő gyepekben is. **Bh**: Bátor: Szónya; Bükkmogyorósd: Alsó-sűrű-lápa, Csepegő-bérc – a Salamon-vártól nyugatra lévő 385,3 m-es hegy, Nagy-bérc – a Nagy-völgytől keletre lévő 330,2 m-es gerinc, Salamon-vár, Salamon-vár-alja – a Salamon-

- vártól északra lévő 361,1 és 343 m-es dombok; Csernely: Bazsik; **Uhg**: Bánhorváti: Bárci-oldal, Hosszú-berek, Máli-oldal; Borsodbóta: Epres-mál, Gyüre, Gyüre-völgy – a Veresdombtól keletre lévő völgy, Menyhárt, Tó-padja, Vatos, Veres-domb, Veres-tető; Dédestapolcsány: Balta-tető, Bárci-tető, Halabuka-tető (SJ), Hosszú-berek-tető (BÁ), Köszörús és varjas, Kukorica-föld, Mocsolya, Nagy-hegy-alja (SJ), Nagy-hegyi-szőlő, Nagy-hegy-orom, Varjas-szőlő; Nekézseny: Avas-bérc (BÁ), Nagy-mál-tető (SJ), Sordé-tető (BÁ), Szégyen-tető, Szőlő-mál-tető; Sajómercse: Mercse-ágazat; Sáta: Hosszak és Kéri-tó, Kotyindó-tető, Pipis-hegy, Szőlő-gyakra (SJ); Uppony: Kerecke-gödre, Upponyi-szoros (BÁ), Vízköz-szoros; **Tv**: Borsodnádásd: Karácsonylova, Pap-lápa (SJ); Borsodszentgyörgy: Palina-puszta; Ózd: Bika-pad, Sós-kút-tető (BÁ); **Pm**: Fedémes: Kútos-tető; Hevesaranyos: Sirokaszó (SJ); **Uh**: Balaton: Varjas; Borsodbóta: Csépany-tető (BÁ), Kerek-rét (SJ); Borsodnádásd: Budaberke, Mocsolyás-tető (BÁ); Csernely: Borjúmáj (SJ), Csiga-hajas-oldal (BÁ), Ecetes-Tök, Eperjes, Gárdony-tető, Mák-völgy, Nemecke, Papharaszt, Úszó-fő (SJ); Csokvaomány: Andornak (BÁ), Babos, Liba-tető, Nyékes-tető, Palánt-tető, Pap-hegyese (SJ); Farkaslyuk: Kígyós; Járdánháza: Mocsolyás, Tó-pad (BÁ); Királd: Őr-tető; Sajómercse: Adár-bérc, Gógány, Kerek-rét, Körtvélyes, Mercse-patak-völgye, Nagy-hegy, Nyúzó-völgy, Őr-hegy, Őr-tető, Tarkai-parlag (SJ); Sajónémeti: Aszó-tető, Rátos (BÁ); Sáta: Őr-hegy, Zsineg (SJ). CEU: [7786.4], [7787.2], [7787.3], [7788.1], [7788.3], [7788.4], [7886.2], [7887.2], [7887.3], [7887.4], [7888.1], [7888.2], [7888.3], [7986.4], [7987.3], [8087.2].
1082. **Acer negundo** L. – **Tv**: Tarnalelesz: Pataj-völgy – egy idősebb fája erdőgazdasági út mentén (BÁ). CEU: [7886.4].
1083. **Acer tataricum** L. – Cseres és melegkedvelő tölgyesekben szórványos. **Bh**: Hevesaranyos: Gyilkos-tető, Köszörús; **Uhg**: Bánhorváti: Bárci-oldal; Dédestapolcsány: Éles-kő, Éles-kő-tető (SJ), Halabuka-tető (BÁ), Hosszú-berek-tető, Lipóc, Malom-hegyese, Nagy-hegy, Nagy-hegyi-szőlő (SJ); Nekézseny: Bánya-oldal (BÁ), Zsellér-földek; Uppony: Dedevár (SJ), Eszkála-tető (BÁ), Kalica-tető, Lázberci-víztároló, Vízköz; **Tv**: Domaháza: Togonya; **Pm**: Fedémes: Kútos-tető; Tarnalelesz: Gásztászó, Kastály-legelő; **Uh**: Sajóvelezd: Vár-erdő (SJ). CEU: [7788.2], [7788.4], [7886.1], [7888.2], [7987.3], [8087.2].
1090. **Impatiens parviflora** DC. – Égerligetekben, bükkösökben, üdébb lombdőkben. **Uhg**: Dédestapolcsány: Sár-oldal; Nekézseny: Fehér-kő; **Tv**: Hangony: Biriny-völgy; Ivád: Szent-völgy (BÁ). CEU: [7786.4], [7788.4], [7888.2], [7986.3].
1091. **Impatiens glandulifera** Royle – Patakmenti növényzetben szórványos. **Uhg**: Nekézseny: Csernely-patak-völgye, Felső-völgy (SJ); **Óm**: Ózd: Uraj-patak-völgy (BÁ). CEU: [7787.4], [7888.2].
1098. **Staphylea pinnata** L. – Szurdokerdőkben és bükkösökben szórványos. **Uhg**: Uppony: Upponyi-szoros; **Tv**: Arló: Keserői-völgy – a Keserű-oromtól északkeletre eső völgy – *Herb.*: 2011.4.27.; **Uh**: Borsodnádásd: Csiterkötő, Csiterkötő-tető (BÁ). CEU: [7788.4], [7887.3], [7887.4].
1102. **Frangula alnus** Mill. – Üdébb elegyserjések, valamint patakmenti égerligetek (Hangony, Királd) növénye. **Bh**: Bekölce: Nagy-berek, Róna-bérc; **Uhg**: Dédestapolcsány: Malom-hegyese – *Herb.*: 2008.6.21.; Nekézseny: Bánya-oldal; Uppony: Upponyi-szoros; **Tv**: Hangony: Biriny-völgy; Ózd: Szőr-lápa, Zsófi János; **Uh**: Királd: Királd-patak – *Herb.*: 2016.5.25. (BÁ). CEU: [7786.4], [7787.1], [7788.3], [7788.4], [7888.2], [7987.2].
1121. **Lavatera thuringiaca** L. – Szyepréteken. **Uhg**: Dédestapolcsány: Lázberci-víztároló (SJ); **Óm**: Ózd: Borbás-hegy (BÁ); **Pm**: Tarnalelesz: Lóhát-orom (SJ). CEU: [7787.4], [7888.2], [7986.4].
1129. **Abutilon theophrasti** Medik. – Erdőgazdasági utak mentén, degradáltabb részen. **Tv**: Arló: Vajda-vár-völgy; Bükk-szenterzsébet: Erzsébeti-völgy; Váraszó: Nagy-Ves, Nagy-Ves-völgy – *Herb.*: 2007.8.18. (BÁ). CEU: [7887.3], [7986.2].

1130. *Hibiscus trionum* L. – Földutakon, szántóföldek szélén. **Pm**: Pétervására: Alsó-lázi-dűlő; **Uh**: Csokvaomány: Nemecke-árnyék, Szilfás (BÁ). CEU: [7888.1], [7986.4].
1134. *Daphne mezereum* L. – Bükkösökben ritka. **Tv**: Arló: Kis-Nádú-fő, Kis-Poporó, Szederes-ág-bérc (SJ). CEU: [7887.1], [7887.3].
1135. *Thymelaea passerina* (L.) Coss. et Germ. – Nyíltabb száraz gyepek növénye. Néhol földutak mentén is. **Tv**: Bükkszenterzsébet: Köves-verő; Tarnalelesz: Henc-ortvány, **Pm**: Tarnalelesz: Kovács-had (BÁ), Tormás-hegy (SJ); **Uh**: Borsodnásasd: Csiterkötő (BÁ); Csernely: Borjúmáj; Sajómercse: Körtvélyes, Szarvaskút (SJ). CEU: [7788.3], [7887.4], [7888.1], [7986.2], [7987.1].
1137. *Elaeagnus angustifolia* L. – **Tv**: Hangony: Egres-oldal – őshonos fajokkal elegyes cserjést alkot délies kitettségű száraz füves domboldalon (BÁ). CEU: [7787.3].
1142. *Hypericum tetrapterum* Fr. – Magassásosokban, forráslápokban, forrásnövényzetben. **Tv**: Domaháza: Miklós-fája, Nagy-völgy, Son-torok; Hangony: Kortvány-völgy – a Kortvány-Magas-hegy vonulattól nyugatra eső völgy, Mihászó-völgy – a Mihászótól északra eső völgy; **Uh**: Arló: Arló-tó (SJ). CEU: [7787.3], [7886.2], [7887.2].
1145. *Hypericum hirsutum* L. – **Tv**: Váraszó: Hosszú-ág-lápa – üde mészkerülő bükkösben (BÁ). CEU: [7886.4].
1147. *Hypericum montanum* L. – Mészkerülő bükkösök növénye. **Bh**: Borsodnásasd: Bányafölött – *Herb.*: 2008.7.12. (BÁ); **Uhg**: Uppony: Zsellér-földek (SJ); **Tv**: Istenmezeje: Völgy-árnyék-bérc; Váraszó: Demeterek (SJ); **Om**: Borsodnásasd: Karácsonylova-völgy, **Uh**: Borsodnásasd: Budaberki-völgy (BÁ). CEU: [7886.3], [7886.4], [7887.3], [7887.4], [7888.2], [7987.2].
1148. *Hypericum elegans* Stephan ex Willd. – **Uhg**: Uppony: Upponyi-szoros – *Herb.*: 1934.7.7. (BP-437428); BOROS (1938) adatának megerősítése, aki a szoros északra néző sziklás oldalában gyűjtötte. 2013-ban három ponton 19 egyede került elő ugyanott nyúl-farkfüves sziklagyepben (SJ). Az Északi-középhegységben igen ritka [1], aktuális adatai még a bódvarákói Esztramosról (VOJTKÓ 2008) és a Zempléni-hegységből, Abaujszántó határából (PIFKÓ *et al.* 2003), a tokaji Nagy-Kopaszról (Sulyok József, 2005 ined.), a Mátrából (BUSCHMANN 2013), valamint a bükki Bélkőről (BOROS 1934, 1938, 1959, VOJTKÓ 2001) vannak, ahol az északias kitettségű *Sesleria*-s sziklagyepben nem ritka. CEU: [7788.4].
1156. *Viola mirabilis* L. – **Uhg**: Uppony: Vízköz – gyertyános-tölgyesben 10 egyed (SJ). CEU: [7788.4].
1159. *Viola ambigua* Waldst. et Kit. – Löszös homokkő málladékon kialakult szálkaperjés réteken, sztyepréteken. **Om**: Borsodnásasd: Szalinca (SJ); Ózd: Borbás-hegy – *Herb.*: 2007.3.31. (BÁ); **Pm**: Hevesaranyos: Buja-hegy; **Uh**: Sajóvelezd: Lapos-kő alja (SJ). CEU: [7787.4], [7788.2], [7887.4], [7986.4], [7987.3].
1160. *Viola rupestris* F.W. Schmidt – Szálkaperjés félszáraz gyepekben. **Bh**: Hevesaranyos: Üрге-hegy, Üрге-lápa, Veres-hegy; **Tv**: Borsodnásasd: Karácsonylova; Járdánháza: Köves-hegy; **Om**: Ózd: Akasztó-domb; **Pm**: Fedémes: Aranyosi-oldal, Meggyes-oldal; **Uh**: Csernely: Lukács Gergelyesse, Nemecke, Pete-fia (SJ). CEU: [7787.3], [7887.2], [7887.3], [7987.3].
1162. *Viola riviniana* Rchb. – Bükkösökben, gyertyános-tölgyesekben szórványos. **Bh**: Hevesaranyos: Gyilkos-tető, Veres-hegy; **Tv**: Borsodszentgyörgy: Patak-völgy (SJ). CEU: [7887.1], [7987.3].
1167. *Helianthemum canum* (L.) Hornem. – A hegységből Budai József gyűjtötte először (1912.5.5. – BP-115852) az Upponyi-szorosból (BUDAI 1914). Később Zólyomi Bálint (ZÓLYOMI 1928), Boros Ádám (BOROS 1934), Vojtkó András (1991.8.8. – BP-756338) (VOJTKÓ 1994, 1995, 2001), és Beránek Ábel (2005.5.21. – BP-692298) erősítette meg az adatot. **Uhg**: Uppony: Kalica-tető – a szoroson kívüli mészkősziklagyepben nem ritka (BÁ). CEU: [7788.4].

1169. *Helianthemum ovatum* (Viv.) Dunal in DC. – **Tv**: Hangony: Bajusz-tető – *Herb.*: 2005.5.15. – homokkő-sziklagyepben. (BÁ). CEU: [7787.3].
1170. *Fumana procumbens* (Dunal) Gren. et Godr. – Homokkő-sziklagyepben ritka. A fajnak a Salgótarján környéki oligocén homokkőről (CSIKY *et al.* 1999, CSIKY 2004), a Tarna-vidék déli részéről (BERÁNEK 2007, 2008), valamint Csokvaomány környékéről vannak adatai (Penksza Károly 2003 [1]). **Tv**: Pétervására: Dudar-hegy, Remete-vár (BÁ). CEU: [7986.3].
1189. *Echinocystis lobata* (Michx.) Torr. et A. Gray – Patakmenti égeres fűzligetekben. **Bh**: Bátor: Laskó-völgy; **Uhg**: Nekézseny: Felső-völgy; **Tv**: Istenmezeje: Keskeny-bérc (SJ). CEU: [7886.3], [7888.2], [8087.2].
1225. *Epilobium roseum* Schreb. – Forrásnövényzetben szórványos. **Tv**: Arló: Gyepes-völgy – *Herb.*: 2004.8.24., a Remete-kútnál; Hangony: Üsnök – *Herb.*: 2004.9.8., az Üsnök-kútnál; Tarnalelesz: Nagy-völgy – *Herb.*: 2004.8.24., a Debornya-kútnál (BÁ). CEU: [7787.3], [7886.4], [7887.3].
1233. *Cornus mas* L. – Melegkedvelő erdőkben néhány egyed. A Tarnavidéken ritka cserje, melyet már VOJTKÓ & SULYOK (2014) is megemlíti. **Tv**: Ózd: Harmaci-völgy-fő, Szőr-lápa; Hangony: Nagy-kő-alatt (BÁ). CEU: [7787.1], [7787.3].
1241. *Sanicula europaea* L. – Üde bükkösökben és gyertyánelegyes erdőkben. A Tarnavidéken ritka. **Tv**: Arló: Gyöngy-ág-völgy; Tarnalelesz: Futyóköz-orma; Váraszó: Remete-fő – a Borostyánostól délkeletre futó gerinc, Váraszói-völgy (BÁ). CEU: [7886.4].
1257. *Bifora radians* M. Bieb. – Szántókon és nyílt földfelszíneken. Néhol tömeges. A faj eddig az Upponyi-hegyhát területéről volt ismert (SULYOK & SCHMOTZER 1999, BERÁNEK in MOLNÁR *et al.* 2019). A Tarnavidékre és a Bükk-hátra új. **Bh**: Balaton: Nagy-völgy; **Tv**: Hangony: Hangony-völgy; **Uh**: Balaton: Varjas; Sáta: Ór-hegy – *Herb.*: 2008.6.2. (BÁ). CEU: [7787.3], [7788.3], [7887.4].
1260. *Pimpinella major* (L.) Huds. – Üde gyepekben, erdőszegélyekben. **Uhg**: Sajómercse: Finta-völgy; Uppony: Vízköz; **Uh**: Sajómercse: Adár-völgy, Mercse-patak-völgye, Szörnyű-völgy (SJ). CEU: [7788.3], [7788.4].
1263. *Sium latifolium* L. – Mocsárréten szórványos. **Tv**: Hangony: Hangony-völgy – *Herb.*: 2013.8.27. (BÁ). CEU: [7787.3].
1265. *Berula erecta* (Huds.) Coville – Patakokban, forrásnövényzetben. **Bh**: Bükkmogyorósd: Csepegő-forrás; **Uhg**: Borsodbóta: Gyűre-völgy (SJ); Dédestapolcsány: Éger-alja; **Tv**: Borsodszentgyörgy: Palina-völgy, Üsnök-völgy (BÁ); Cered: Vörös-csáté-völgy (SJ); Domaháza: Keselyűs-Bikk-völgy (BÁ), Miklós-fája, Nagy-völgy, Son-torok (SJ), Sózó-völgy (BÁ); Hangony: Hangonyi-Renget-völgy (SJ), Kortvány-völgy (BÁ), Renget-völgy; Járdánháza: Cselény-völgy; Kissikátor: Renget-völgy (SJ); Szentdomonkos: Hajagos-völgy (BÁ); Váraszó: Hosszú-völgy, Molnár-lápa, Verő-lápa (SJ); Zabar: Kő-verő-patak-völgye (BÁ); **Pm**: Tarnalelesz: Bolya-völgy; **Uh**: Arló: Csahó-völgy, Izra-völgy (SJ). CEU: [7786.4], [7787.3], [7788.3], [7886.2], [7886.3], [7886.4], [7887.1], [7887.2], [7888.2], [7888.3], [7986.4], [7987.1].
1266. *Libanotis pyrenaica* (L.) Bourg. – Száraz gyepekben helyenként gyakori. **Uhg**: Dédestapolcsány: Balta-tető, Halabuka-tető (BÁ), Kerek-domb, Köszörús és varjas (SJ), Nagy-hegy (BÁ), Nagy-hegy-alja, Nagy-hegyi-szőlő, Nagy-hegy-orom (SJ), Rigós-lápa, Sár-bérc (BÁ), Varjas-szőlő (SJ); Nekézseny: Avas-bérc; **Uh**: Sajómercse: Mercse-patak-völgye (SJ). CEU: [7788.3], [7888.2].
1273. *Oenanthe aquatica* (L.) Poir. – **Tv**: Borsodnádásd: Róna-Bükk – *Herb.*: 2007.9.29. – a róna-bükki időszakos tó partján (BÁ). CEU: [7887.3].
1284. *Bupleurum rotundifolium* L. – Búzavetések szélén és száraz gyepekben szórványos. **Bh**: Balaton: Nagy-völgy – *Herb.*: 2008.6.14.; **Pm**: Erdőkövesd: Öv-hegy, Szőlőközi-völgy (BÁ); Fedémes: Fedémesi-patak-völgye (PD-SJ), Pétervására: Sírmány (BÁ). CEU: [7887.4], [7986.4], [7987.3].

1288. *Bupleurum falcatum* L. – **Uhg:** Dédestapolcsány: Balta-tető – *Herb.*: 2008.7.14. – tölgyesben (BÁ). CEU: [7888.2].
1291. *Bupleurum affine* Sadler – **Pm:** Tarnalelesz: Babar-tető – *Herb.*: 2008.8.30. – a Babar-tető gerincén, kökényes gyeppen ritka (BÁ). CEU: [7987.1].
1302. *Selinum carvifolia* L. – Üde mészkerülő réten és mocsárréten. **Tv:** Istenmezeje: Széporom (BÁ); **Uh:** Királd: Kerek-rét (SJ). CEU: [7788.3], [7986.1].
1307. *Ferula sadleriana* Ledeb. – **Uhg:** Uppony: Kalica-tető – *Herb.*: 2012.5.25., Upponyi-szoros – mindkét helyen a turistaúthoz közeli sziklafüves lejtőkön 2012-ben 12, 2013-ban 1 tő. Valószínűleg betelepítés eredménye. Kalapos Tibor szerint az 1980-as években Seregélyes Tibor javaslatára történt magaszórás a területen, de a jelenlegi lelőhelytől lentebb. Az akkori magaszórás sikertelennek bizonyult, nem keltek ki növények (SL-SJ). A *Ferula* legközelebbi őshonos előfordulása a bükki Bélkőről ismert (BUDAI 1912, HULJÁK 1933, ZÓLYOMI 1934, BOROS 1941, 1959, VOJTKÓ & MARSCHALL 1991, VOJTKÓ 1994, 2001). CEU: [7788.4].
1312. *Peucedanum alsaticum* L. – Löszös száraz gyeppen. **Uhg:** Bánhorváti: Varbó-oldal – a Bodó keleti, a település melletti gerince (BÁ). CEU: [7788.4].
1314. *Peucedanum cervaria* (L.) Lapeyr. – Sztyeprétek, cserjések, szegélynövényzet gyakori növénye. **Uhg:** Bánhorváti: Bodó, Varbó-oldal; Dédestapolcsány: Varjas-szőlő; Nekézseny: Avas-bérc; Uppony: Cibróka; **Tv:** Hangony: Egres-oldal; **Pm:** Erdőkövesd: Öv-hegy, Új-hegy; **Uh:** Borsodnádásd: Mocsolyás-tető; Csokvaomány: Árendás-oldal, Farkas-tető (BÁ). CEU: [7787.3], [7788.4], [7887.4], [7888.1], [7888.2], [7986.4].
1321. *Laser trilobum* (L.) Borkh. – Vojtkó András már jelzi a fajt 2004-ben a flóratérképezési program során a 7888.2-es kvadrátból, Dédestapolcsány helynévvel [1]. **Uhg:** Dédestapolcsány: Hosszú-berek-tető – cseres-tölgyesben 6 egyed (SJ). CEU: [7888.2].
1327. *Caucalis platycarpus* L. – Degradáltabb nyílt száraz gyepek és homokkő-sziklagyepek növénye. **Uhg:** Uppony: Eszkála-tető, Upponyi-szoros, Vízköz-szoros (SJ); **Tv:** Pétervására: Dudar-hegy; Tarnalelesz: Henc-ortvány, Ordas-kő – *Herb.*: 2001.5.19., Vermes-hát; **Pm:** Pétervására: Alsó-lázi-dűlő; Váraszó: Patakverej, Vagdaszó-bérc (BÁ). CEU: [7788.4], [7887.3], [7986.2], [7986.3], [7986.4], [7987.1].
1331. *Pyrola minor* L. – Üdőbb mészkerülő bükkösökben vezető erdőgazdasági utak útrészűiben, illetve a bükkösök szélein ritka. **Tv:** Domaháza: Kaszáló-padosa, Vörösvári-hegyese; Istenmezeje: Görbe-fő, Hagymás-eleje, Hagymás-völgy; Váraszó: Csókás-völgy (BÁ), Demeterek (SJ), Fenekes-völgy, Kis-dél – a Kenyér-dombtól északkeletre eső 407,5 m-es vonulat; Zabar: Széles-határ; **Uh:** Borsodnádásd: Csiterkötő-tető (BÁ). CEU: [7886.3], [7886.4], [7887.4], [7986.1].
1338. *Monotropa hypopitys* L. s. str. – Mészkerülő bükkösökben szórványos. **Uhg:** Uppony: Dedevár, Eszkála-tető, Vízköz; **Tv:** Arló: Elő-Poporó – a Kis-barlang-völgytől északkeletre eső 434,8 m-es hegy, Gyepes-völgy, Kis-barlang-bérc, Kis-Poporó, Nagy-barlang-völgy, Nagy-hát-Sertés, Nyír-völgy, Pataj-fő, Remete-bérc (SJ); Borsodnádásd: Karácsonylova (BÁ); Istenmezeje: Tamás telke-fő, Víz-lápa-fő, Völgy-árnyék-bérc; Váraszó: Csókás-hegy, Csókás-völgy, Fenekes, Hosszú-ág, Kenyér-domb, Kerek-dél, Kis-dél, Zelemér; **Uh:** Arló: Macó-bérc (SJ). CEU: [7788.4], [7886.3], [7886.4], [7887.1], [7887.3], [7887.4].
1339. *Monotropa hypophegea* Wallr. – **Uhg:** Uppony: Zsellér-földek – mészkőtörmelékes bükkösben, *Cephalanthera rubra* és *damasonium* társaságában (SJ). CEU: [7888.2].
- 1348,2. *Primula veris* L. subsp. *canescens* (Opiz) Hayek – Cseres és gyertyános-tölgyesben. **Uhg:** Uppony: Kalica-tető, Vízköz-szoros – *Herb.*: 2005.4.9.; **Tv:** Pétervására: Garics (BÁ). CEU: [7788.4], [7986.1].
1349. *Primula elatior* (L.) Hill – Főleg völgytalpi üde bükkösökben, égerligetekben, gyertyános-tölgyesekben. **Tv:** Arló: Barlang-tető, Géz-völgy, Gyepes, Halonna-bérc, Kerek-hegy, Kereszt-völgy, Körtvélyes, Közép-Poporó, Lencsényi-tető, Nádú-bérc, Nagy-Poporó, Nyílakó-völgy, Nyír-völgy, Pap-kút, Remete-bérc, Szedres-ág-bérc, Szúnyogos, Vészverés-bérc,

- Vészverés-csúcs, Virág-bérc – a Virág-völgytől nyugatra eső 411,2 m-es hegy, Vizes-lápa-bérc, Zár-fő, Zsá-völgy; Borsodszentgyörgy: Csanálos-bérc, Eszkála-bérc, Eszkála-tető, Felső-Ünök, Járnok-bérc, Kántor-lápa, Kémének-tető, Nagy-Köte, Teresznek-far-tető, Vizes-völgy, Zár-rét; Kissikátor: Kis-Benedek, Szeles-lápa (SJ); Tarnalelesz: Futyóköz-orma, Pénzes-hegy (BÁ). CEU: [7886.2], [7886.4], [7887.1], [7887.3].
1372. *Fraxinus ornus* L. – Melegkedvelő és cseres-tölgyesekben, homokkő-sziklaerdőben, borókásokban elegyféként. Néhol állományalkotó. **Bh**: Hevesaranyos: Ecser-hegy (SJ); **Tv**: Bükkszenterzsébet: Dobogó-bérc – *Herb.*: 2008.5.5.; Erdőkövesd: Gyepűs, Külső-hang-láza; Pétervására: Lyukas-kő, Nagy-Lyukas-kő; Tarnalelesz: Henc-ortvány, **Pm**: Tarnalelesz: Babar-tető – *Herb.*: 2008.8.30. (BÁ). CEU: [7986.1], [7986.2], [7986.3], [7987.1], [7987.3].
1384. *Gentiana cruciata* L. – Északias kitettségű szálkaperjés és mészkéregű gyepekben ritka. **Bh**: Bekölce: Nagy-Marjaszó, Perekonya-bérc; Hevesaranyos: Köszörűs; **Uhg**: Borsodbóta: Kotyindó-tető, Ragicca, Tó-padja; Uppony: Cibróka; **Pm**: Bükkszenterzsébet: Róna; Hevesaranyos: Bodony-árnyék; Tarnalelesz: Tormás-hegy (SJ); Váraszó: Ó-hegy, Öv-hegy, Títás; **Uh**: Csokvaomány: Farkas-tető (BÁ). CEU: [7788.3], [7788.4], [7888.1], [7986.2], [7986.4], [7987.1], [7987.2], [7987.3], [8087.2].
1393. *Vinca minor* L. – Gyertyános tölgyesekben, néha bükkösökben szórványos, de lokálisan tömeges is lehet. **Bh**: Bátor: Megyaszó-fő; Hevesaranyos: Dóna-útja-bérc, Dóna-verő; **Uhg**: Bánhorváti: Éles-kő-tető; Dédestapolcsány: Hosszú-berek-tető, Lipóc (SJ); **Tv**: Cered: Szilas-patak-völgye; Hangony: Halyág-bérc, Kántor-verő (BÁ); Kissikátor: Fertő-lápa (SJ); Ózd: Harmaci-völgy-fő, Tótok-erdeje; Sajópüspöki: Hosszú-tető – a Pizskor-főtől keletre eső 301,2 m-es hegy, Pizskor-fő (BÁ), Szurdok (SJ); Váraszó: Herceges (BÁ), Kenyér-domb, Kisdél (SJ), Köves-út (BÁ); **Pm**: Szentdomonkos: Nyárjas-lápa; **Uh**: Arló: Konnya-völgy; Csernely: Borsostartó-tető, Horsó-pusztá (SJ); Ózd: Isten-hegy (BÁ). CEU: [7786.4], [7787.1], [7787.2], [7788.1], [7788.4], [7885.4], [7886.2], [7886.4], [7887.1], [7887.2], [7887.4], [7888.2], [7986.2], [7987.1], [8087.1].
1395. *Asclepias syriaca* L. – Elsősorban zavartabb száraz gyepekben, de néhol erdőgazdasági feltáróutak mentén és vágásokban is. Terjedőben! **Tv**: Domaháza: Aszaló-Bikk, Répás-völgy; Hangony: Kis-Tartalóca – a Kis-Tartalóca-völgy fölötti hegygerinc és annak végében lévő 309,7 m-es hegy; Pétervására: Lyukas-kő; Szentdomonkos: Hosszú-völgy, Kanszortványos (BÁ); Váraszó: Szénégető-hegyese; **Óm**: Arló: Szentgyörgyi-patak-völgye (SJ); **Pm**: Erdőkövesd: Öv-hegy, Szőlőközi-völgy; Pétervására: Alsó-lázi-dűlő; Váraszó: Hársas-lápa (BÁ); **Uh**: Arló: Szohony-völgy (SJ); Csokvaomány: Határ-völgy – a Határ-bértcől délre eső völgy (BÁ). CEU: [7787.3], [7886.1], [7886.2], [7886.4], [7887.1], [7887.2], [7888.1], [7986.2], [7986.3], [7986.4], [7987.1].
1412. *Lithospermum officinale* L. – Erdőszegélyekben, cserjésekben, száraz gyepekben. **Bh**: Hevesaranyos: Dakó-hegye, Ecser-hegy; **Uhg**: Dédestapolcsány: Balta-tető; **Óm**: Ózd: Akasztó-domb, Szilas-alja-hegyese (SJ) – *Herb.*: 2007.4.27. (BÁ), Szilas-tető; **Pm**: Bükkszék: Mészes-dűlő; Hevesaranyos: Bodony-árnyék, Sirokaszó-fő; Tarnalelesz: Lóhát-orum, Madarászó (SJ). CEU: [7787.3], [7787.4], [7888.2], [7986.4], [7987.3], [8087.1].
1413. *Buglossoides purpureoacerulea* (L.) I.M. Johnston – Melegkedvelő tölgyesekben, erdőszegélyekben, cserjésekben, ritkábban száraz, köves gyepekben. **Bh**: Hevesaranyos: Berkenyész-verő, Ecser-hegy, Kopasz-orum, Veres-hegy; **Uhg**: Bánhorváti: Éles-kő-tető, Hosszú-berek (SJ); Dédestapolcsány: Balta-tető (BÁ), Bender-bérc, Éles-kő, Éles-kő-tető, Halabuka-tető, Hosszú-berek-tető (SJ), Nagy-hegy, Nagy-hegy-orum, Rigó-tető (BÁ), Sár-oldal, Varjaszölő (SJ); Nekézseny: Avas-bérc (BÁ), Hármashatár, Szőlő-mál-tető, Zsellér-földek; Uppony: Bender-oldal (SJ), Cibróka (BÁ), Dedevár, Eszkála-tető, Fekete-kő-tető (SJ), Kalica-tető (BÁ), Upponyi-szoros, Vízköz, Vízköz-szoros, Zsellér-földek (SJ); **Tv**: Istenmezeje: Felső-Kajra-völgy; Ózd: Sós-kút-tető – *Herb.*: 2012.5.6. (BÁ); **Pm**: Hevesaranyos: Kis-Ecser (SJ). CEU: [7787.2], [7788.4], [7888.1], [7888.2], [7986.1], [7987.3], [8087.1].

- 1416,2. *Onosma arenaria* Waldst. et Kit. subsp. *tuberculata* (Kit.) Jáv. – Nyíltabb homokkő-sziklás melegkedvelő tölgyesek, száraz gyepek és homokkő-sziklagyepek ritkább növénye. A növény pataj-verői adatát már CZÁJLIK (1989) is említi. **Tv:** Arló: Szeressza-völgy; Bárna: Ceredi-határ; Borsodszentgyörgy: Lyuk-hegy (SJ); Hangony: Pogányvár; Istenmezeje: Kőhártya-tető; Tarnalelesz: Pataji-far, Pataj-verő (BÁ). CEU: [7787.3], [7885.4], [7886.4], [7887.1], [7986.1].
1418. *Cerintho minor* L. – Száraz gyepek növénye. **Tv:** Ózd: Prika-völgy, Szenna-tető; **Pm:** Bükkszenterzsébet: Hosszak; Váraszó: Öv-hegy; **Uh:** Csernely: Borjúmáj; Sajónémeti: Rátos, Vár-hegy (BÁ). CEU: [7787.3], [7787.4], [7788.1], [7888.1], [7986.2], [7986.4].
1422. *Echium maculatum* L. – Löszös-homokos talajú sztyepréteken és félszáraz gyepekben. **Uhg:** Borsodbóta: Vatos; Dédestapolcsány: Halabuka-tető (SJ); Uppony: Szilas-tető (BÁ); **Tv:** Ózd: Pásztor-kert-fő (SJ), **Óm:** Ózd: Borbás-hegy (BÁ), Szilas-tető, Szil-tető; **Pm:** Hevesaranyos: Buja-hegy; Tarnalelesz: Lóhát-rom, Madarászó (SJ); **Uh:** Királd: Árok-oldal (BÁ). CEU: [7787.1], [7787.3], [7787.4], [7788.1], [7788.3], [7788.4], [7888.2], [7986.4], [7987.3].
1442. *Myosotis caespitosa* Schultz – Jó vízellátottságú mocsárréteken ritka. Az Északi-középhegységben csak a Mátrában és a Zemplénben találjuk aktuális adatait [1] (HARMOS & SRAMKÓ 2000, PELLE in FARKAS 1999, SRAMKÓ *et al.* 2003). A Tarnavidékre új. **Tv:** Domaháza: Benedek-völgy, Keselyűs-Bikk-völgy – *Herb.*: 2007.6.18., Nagy-völgy – *Herb.*: 2007.6.2. (BÁ). Cönológiai felvétel a Domaháza – Nagy-völgyi élőhelyen: felvétel ideje: 2016. május 29. és szeptember 23., kvadrátméret: 4 × 4 méter, tszf: 232 m, GPS: 48,17160° N 20,10868° E, gyepszint borítása: 100%: 2-3: *Juncus inflexus*, *Scirpus sylvaticus* 1: *Alisma lanceolatum* s.l., *Berula erecta*, *Caltha palustris* subsp. *laeta*, *Carex distans*, *Equisetum palustre*, *Lycopus europaeus* subsp. *europaeus*, *Mentha aquatica* +-1: *Carex otrubae*, *Cirsium canum*, *Galium uliginosum*, *Hypericum tetrapterum*, *Poa palustris*, *Potentilla anserina*, *Ranunculus repens* +: *Achillea collina*, *Angelica sylvestris*, *Epilobium parviflorum*, *Lychnis flos-cuculi*, *Mentha longifolia*, *Myosotis caespitosa*, *Rumex acetosa* CEU: [7886.2].
1444. *Myosotis scorpioides* L. – Üde, időszakos vízborítású égerligetekben, patakokban. **Tv:** Hangony: Üsnök – *Herb.*: 2005.7.10.; Járdánháza: Cselény-völgy; Váraszó: Hosszú-rét – *Herb.*: 2007.6.4. (BÁ). CEU: [7787.3], [7886.4], [7887.3].
1446. *Myosotis sylvatica* (Ehrh.) Hoffm. – Üde völgyközeli bükkösök növénye. **Tv:** Arló: Nagy-Nádú-völgy, Veres-csurgó-lápa; Hangony: Nagy-Golotka-völgy – *Herb.*: 2008.5.3; Tarnalelesz: Futyóköz-orma, Pataj-völgy – *Herb.*: 2005.6.4. (BÁ). CEU: [7786.4], [7886.4], [7887.1], [7887.3].
1449. *Myosotis sparsiflora* J.G. Mikan – Égerligetek, bükkösök, degradált üde erdők gyakori növénye. **Tv:** Arló: Nagy-Nádú-völgy; Borsodszentgyörgy: Csanalos-völgy – *Herb.*: 2007.5.12., Nagy-Járnok-völgy – *Herb.*: 2007.5.12.; Bükkszenterzsébet: Közép-Berek; Hangony: Biriny-völgy, Hangonyi-Renget-völgy, Kis-Golotka-völgy, Nagy-Golotka-völgy, Renget-völgy, Szeredvény-völgy, Szoros-völgy; Istenmezeje: Hagymás-völgy – *Herb.*: 2007.4.30.; Pétervására: Vaskapu – *Herb.*: 2007.4.30.; Tarnalelesz: Futyó-völgy, Nagy-völgy, Pataj-völgy, Szék-fő-völgy, Vállós-völgy, Vermes-árnyék; Zabar: Zabar-völgy; **Pm:** Erdőkövesd: Tiszán-völgy (BÁ). CEU: [7786.4], [7787.3], [7886.2], [7886.3], [7886.4], [7887.1], [7986.1], [7986.2], [7986.3], [7986.4].
1455. *Lappula squarrosa* (Retz.) Dumort. – Homokkő-sziklagyepben. **Tv:** Szentdomonkos: Pusok – *Herb.*: 2016.5.20. (BÁ). CEU: [7987.1].
1456. *Lappula heteracantha* (Ledeb.) Borbás – Sziklagyepben, ritka. Boros Ádám 1960. 8. 18-ai gyűjtőútján az Upponyi-szoros napos szikláin szedi (BOROS 1960). **Uhg:** Uppony: Fekete-kő-tető, Upponyi-szoros – *Herb.*: 1960.8.18. (BP-455065), Boros Ádám adatának megerősítése (SJ). CEU: [7788.4].

1470. *Ajuga chamaepitys* (L.) Schreb. – Nyílt száraz gyepekben ritka. **Tv**: Tarnalelesz: Henc-ortvány (BÁ); **Pm**: Fedémes: Kútos-tető (SJ); Váraszó: Hereg-vár, Szőlő-megi-oldal, Vagdaszó-bérc (BÁ). CEU: [7986.2], [7987.1], [7987.3].
1475. *Teucrium montanum* L. – Szálkaperjés, valamint nyíltabb száraz gyepek és homokkő-sziklagyepek gyakori növénye. **Bh**: Borsodnádasd: Láz; **Uhg**: Dédestapolcsány: Nagy-hegy-orom; **Tv**: Borsodnádasd: Karácsony-hegy; Borsodszentgyörgy: Kígyós-hegy; Bükkszenterzsébet: Köves-verő, Vár-magas; Domaháza: Mihály-tető; Istenmezeje: Nagy-Musák; Pétervására: Remete-vár; Tarnalelesz: Henc-ortvány; Zabar: Kenderes; **Pm**: Bükkszenterzsébet: Szőlő-megi-hegy; Tarnalelesz: Babar-tető, Dugzó-oldal; Váraszó: Béka-lyuk-orom, Gödrösi, Öv-hegy, Vagdaszó-bérc; **Uh**: Csokvaomány: Kis-Omány-oldal; Farkaslyuk: Kígyós; Járdánháza: Pap-hegy; Sata: Liba-hegy (BÁ). CEU: [7886.2], [7886.3], [7887.1], [7887.2], [7887.3], [7887.4], [7888.1], [7888.2], [7986.2], [7986.3], [7986.4], [7987.1], [7987.2].
1480. *Scutellaria galericulata* L. – Mocsárréteken ritka. **Tv**: Domaháza: Nagy-völgy, Széles-Imola-völgy; Zabar: Zabar-völgy; **Óm**: Arló: Szentgyörgyi-patak-völgye (SJ). CEU: [7886.2], [7886.3], [7887.1].
1482. *Scutellaria altissima* L. – Erdőgazdasági utak mentén üdébb lombdőlőkben, valamint gyertyános-tölgyesben és szurdokerdőben. A tájegységből SUBA (1969) közli egyetlen korábbi adatát Tarnalelesz mellől. Vojtkó András már jelzi a fajt 2004-ben a flóratérképezési program során a 7986.2-es kvadrátból, Váraszó helynévvel [1]. **Bh**: Fedémes: Répás-völgy – BENEDEK & ZAY (1987) *Scutellaria columnae* adatát keresve csak *S. altissima*-t került elő (SJ); **Tv**: Istenmezeje: Gyepü-lápa-laposa – *Herb.*: 2007.7.17., Kőhártya-tető – *Herb.*: 2008.6.1., Önyves-bérc – *Herb.*: 2007.5.18.; Váraszó: Hosszú-völgy (a Kis-Ves-völgy közelében), Nagy-Musák (BÁ). CEU: [7985.2], [7986.1], [7986.2], [7987.3].
1486. *Sideritis montana* L. – Nyíltabb száraz gyepekben. **Uhg**: Uppony: Eszkála-tető (SJ); **Tv**: Borsodnádasd: Kerek-berek-fő; Bükkszenterzsébet: Erzsébeti-völgy, Köves-verő; Domaháza: Csurgó-bérc, Kék-Ász-fő, Szörnyű (BÁ); Váraszó: Hosszú-völgy, Kő-orom (SJ); Zabar: Ments-árnyék, Zabar-völgy (BÁ); **Óm**: Ózd: Szil-tető (SJ); **Pm**: Bükkszenterzsébet: Káca-verő; Erdőkövesd: Új-hegy (BÁ); Fedémes: Árpaszó-hegy, Kútos-tető, Meggyes-oldal (SJ); Pétervására: Alsó-lázi-dűlő (BÁ); Tarnalelesz: Fingászó-hegy-orma, Tormás-hegy (SJ); Váraszó: Vagdaszó-bérc (BÁ); **Uh**: Sajómercse: Nagy-hegy (SJ). CEU: [7787.3], [7788.3], [7788.4], [7886.1], [7886.2], [7886.3], [7887.3], [7986.2], [7986.4], [7987.1], [7987.3].
- 1487.2. *Melittis melissophyllum* L. s. l. subsp. *carpatica* (Klokov) P.W. Ball – Bükkösben és tölgyesben. **Tv**: Arló: Vajdavár – *Herb.*: 2007.5.15.; Ózd: Harmaci-völgy-fő (BÁ). CEU: [7787.1], [7887.3].
1488. *Phlomis tuberosa* L. – Az Északi-középhegység déli előterében nem ritka fajnak ez az első előfordulása a dombvidéken. **Pm**: Hevesaranyos: Buja-hegy – löszös talajú sztyepréten 2 m²-es polikormon (SJ). CEU: [7987.3].
1511. *Stachys palustris* L. – Lápi magaskórósokban. **Uh**: Lénárdaróc: Alsó-hosszas – *Herb.*: 2006.7.29., Csokvaomány: Kis-Omány (BÁ). CEU: [7888.1].
1513. *Stachys germanica* L. – **Tv**: Tarnalelesz: Agyagos-hegyes – cseres-tölgyes menti gyepekben (BÁ); **Uh**: Arló: Lőrinc-árnyéka – száraz gyepekben egy tő (SJ). CEU: [7887.4], [7986.2].
1516. *Nepeta pannonica* L. – Erdőssztyep-erdő maradványban, erdőszegélyben ritka. A dombvidékről eddig nem ismert növénynek a legközelebbi adatai a Bükkből (VOJTKÓ 2001) és a Mátrából vannak (KÁRÁSZ 1991, MOLNÁR 2001, 2002, SRAMKÓ *et al.* 2008). **Bh**: Bekölce: Perekonya-bérc; **Pm**: Tarnalelesz: Lóhát-orom, Meszes (SJ). CEU: [7986.4], [7987.2].
1519. *Glechoma hirsuta* Waldst. et Kit. – Bükkösben. **Tv**: Szilaspogony: Hidal-árnyék – *Herb.*: 2017.4.11. (BÁ). CEU: [7886.3].
1524. *Prunella grandiflora* (L.) Schöller – Szálkaperjés gyepekben szórványos. **Bh**: Bátor: Boza; Bekölce: Perekonya-bérc; Bükkmogyorósd: Csepegő-bérc; Hevesaranyos: Kösörűs;

- Szúcs: Csehi-bérc; **Uhg**: Borsodbóta: Tó-padja; Dédestapolcsány: Bárca-tető, Kukorica-föld; Sajómercse: Ágazat-völgy, Finta-tető, Mercse-ágazat; Uppony: Dedevár; **Tv**: Borsodnásd: Karácsonylova, Kerek-berek-fő, Pap-lápa; Kissikátor: Renget-verő; Ózd: Körtvészer-tető; **Óm**: Borsodnásd: Sülye-völgyi-bérc; Ózd: Szilas-tető; **Pm**: Fedémes: Alsó-sóska-hely; Hevesaranyos: Kis-verő (SJ); Váraszó: Barca Tamás (BÁ); **Uh**: Arló: Szohony; Borsodbóta: Ór-hegy (SJ); Borsodnásd: Mesgye-hegy (BÁ); Csernely: Borjúmáj, Kerek-völgy-tető (SJ); Csokvaomány: Nemecke-árnyék (BÁ); Királd: Mazsúr, Ór-tető, Ózvény-oldal; Sajómercse: Gógány, Körtvélyes, Nagy-hegy, Nyúzó-völgy, Szarvaskút (SJ); Sajónémeti: Rátos (BÁ). CEU: [7787.3], [7787.4], [7788.1], [7788.3], [7788.4], [7886.2], [7887.2], [7887.3], [7887.4], [7888.1], [7888.2], [7888.3], [7986.2], [7987.1], [7987.2], [7987.3], [7987.4], [8087.2].
- 1524.1. **Prunella × dissecta** Wender. – Mindkét lelőhelyen egyetlen példány szülőfajok társaságában. **Uh**: Arló: Szohony; Borsodbóta: Ór-hegy (SJ). CEU: [7788.3], [7887.2].
1528. **Calamintha menthifolia** Host – Cseres és gyertyános-tölgyesekben, ritkábban bükkösökben szórványos. **Uhg**: Dédestapolcsány: Derennek-völgy, Éles-kő, Lipóc, Rádincsvölgy, Sár-oldal; Nekézseny: Fehér-kő; Uppony: Zsellér-földek; **Tv**: Arló: Elő-Poporó, Kis-Poporó, Közép-Poporó, Remete-bérc; Domaháza: Nyárjasság (SJ); Pétervására: Szénégető-völgy (BÁ); Váraszó: Fenekes, Szénégető-hegyese (SJ); Zabar: Verő-mocsolya (BÁ). CEU: [7788.4], [7886.1], [7886.2], [7886.3], [7886.4], [7887.1], [7887.3], [7888.2], [7986.3].
1557. **Salvia glutinosa** L. – Üdébb lombdőkben gyakori. **Bh**: Tarnalelesz: Bihaj-ortás; **Tv**: Domaháza: Magas-verő; **Pm**: Tarnalelesz: Babar-völgy (BÁ). CEU: [7886.2], [7987.1], [7987.3].
1560. **Salvia austriaca** Jacq. – Száraz gyepekben, sztyepréteken. **Bh**: Hevesaranyos: Sas-hegy; **Uhg**: Dédestapolcsány: Kerek-domb, Nagy-hegy-alja (SJ); **Tv**: Tarnalelesz: Henc-ortvány; **Pm**: Erdőkövesd: Öv-hegy (BÁ); Fedémes: Víg István-tető (SJ); Váraszó: Öv-hegy; **Uh**: Csokvaomány: Vén-szőlő (BÁ). CEU: [7888.1], [7888.2], [7986.2], [7986.4], [7987.1], [7987.3].
1572. **Physalis alkekengi** L. – Akácelegyes degradált erdőkben, gyertyános-tölgyesekben, bükkösökben. **Bh**: Tarnalelesz: Bihaj-ortás (BÁ); **Uhg**: Dédestapolcsány: Lipóc; Nekézseny: Fehér-kő; Uppony: Vízköz (SJ); **Tv**: Váraszó: Epres-lápa; **Pm**: Erdőkövesd: Kis-völgy-far; Tarnalelesz: Babar-tető (BÁ). CEU: [7788.4], [7888.2], [7986.2], [7987.1], [7987.3].
1581. **Solanum villosum** Mill. s. str. – Még egy ismert aktuális adata van az Északi-középhegységéből, Abod határából (Cserehát), hasonló jellegű élőhelyről, lombdó zavarabb részéből [1] (VIRÓK *et al.* 2004). Új a Tarnavidékre. **Tv**: Arló: Gyöngy-ág-bérc – *Herb.*: 2011.8.27. – bükkösben vezető erdőgazdasági út mentén ritka (BÁ). CEU: [7886.4].
1605. **Scrophularia vernalis** L. – Patakmenti égerligetekben és üde bükkösökben ritka. **Tv**: Tarnalelesz: Pataj-völgy, Szék-fő-völgy, Vízválasztó; Váraszó: Váraszói-völgy; **Uh**: Sajóvelezd: Vár-erdő (BÁ). CEU: [7788.2], [7886.4].
1631. **Veronica beccabunga** L. – **Tv**: Váraszó: Molnár-lápa – kis vízfolyásban (SJ). CEU: [7886.4].
1637. **Veronica teucrium** L. – Erdőssztyepréten kb. félszáz töve. **Uhg**: Dédestapolcsány: Nagy-hegy – *Herb.*: 2008.6.2. (BÁ). CEU: [7888.2].
1646. **Veronica dillenii** Crantz – **Uh**: Arló: Benéte – *Herb.*: 2008.6.2. – kavicsos talajon, nyílt gyepekben, ritka (BÁ). CEU: [7887.2].
1670. **Odontites lutea** (L.) Clairv. – Szálkaperjés gyepek és sztyeprétek növénye. **Bh**: Borsodnásd: Láz; **Tv**: Borsodnásd: Hasznos, Karácsony-hegy, Karácsonylova, Kerek-berek-fő; Tarnalelesz: Henc-ortvány; **Óm**: Borsodnásd: Karácsonylova-völgy; **Uh**: Borsodbóta: Csépany-tető (BÁ). CEU: [7788.3], [7887.3], [7887.4], [7987.1], [7987.2].
1682. **Globularia punctata** Lapeyr. – Elsősorban borókás nyíltabb gyepek növénye, de üdébb homokkő-sziklagyepekben és egyéb nyíltabb gyepekben is előfordul. A Pétervásári-medencében nem ritka. **Bh**: Hevesaranyos: Veres-hegy (SJ); **Tv**: Bükkszenterzsébet: Dobogó-bérc; Is-

- tenmezeje: Nagy-Musák (BÁ); Váraszó: Kő-orom (SJ); **Pm**: Bükkszenterzsébet: Szőlő-megi-hegy; Erdőkövesd: Kis-völgy-far, Öv-hegy (BÁ); Fedémes: Árpaszó-hegy, Kútos-tető (SJ); Tarnalelesz: Mocsolyás, Pap-völgy néven BERÁNEK (2007) (BÁ), Tormás-hegy (SJ); Váraszó: Békaluk-orom, Gödrösi, Hereg-vár, Ó-hegy – *Herb.*: 2008.5.16., Patakverej, Szőlő-megi-hegy, Szőlő-megi-oldal, Vagdaszó-bérc (BÁ). CEU: [7986.2], [7986.4], [7987.1], [7987.3].
1687. **Orobanche purpurea** Jacq. – **Tv**: Arló: Elő-Poporó – cseres-tölgyesben, *Achillea distans* (SJ). CEU: [7887.3].
1688. **Orobanche arenaria** Borkh. – Az Északi-középhegységben ritka fajnak a legközelebbi előfordulása a Medvesről (CSIKY 2004) és a Putnoki-dombságból ismert (Bátori Gábor 2005 [1]). Az Upponyi-hegységre és a Tarnavidékre új. **Uhg**: Nagybarca: Kurittyán-tető, Szeles-tető – mindkét lelőhelyen sztyepréten, *Artemisia campestris* (SJ); **Tv**: Pétervására: Lyukas-kő – homokkő-sziklagyepben ritka (BÁ). CEU: [7789.1], [7986.3].
1694. **Orobanche alba** Stephan ex Willd. – Száraz gyepekben, sztyepréteken szórványos. **Bh**: Szilvásvár: Salamon-vár; **Tv**: Váraszó: Kő-orom; **Óm**: Borsodnásd: Szalinca; **Uh**: Csernely: Ecetes-Tök, Nemecke, Nyékes-tető, Pete-fia; Járdánháza: Szalinca; Sajómercse: Adár-bérc, Kerek-rét, Szarvaskút (SJ). CEU: [7788.3], [7887.2], [7887.4], [7888.1], [7888.3], [7986.2].
1703. **Orobanche lutea** Baumg. – Félsszáraz gyepekben és sztyepréteken. **Uhg**: Dédestapolcsány: Hosszú-berek-tető; Nagybarca: Kurittyán; Sajóvelezd: Bába-szék, Magas-hegy (SJ); **Tv**: Borsodszentgyörgy: Palina-puszta – *Herb.*: 2009.5.30. (BÁ); **Pm**: Hevesaranyos: Buja-hegy (SJ); **Uh**: Sáta: Ór-hegy – *Herb.*: 2009.5.13. (BÁ). CEU: [7788.2], [7788.3], [7789.1], [7886.2], [7888.2], [7986.4].
1704. **Orobanche bartlingii** Griseb. – Köves talajú száraz és félsszáraz gyepekben, cserjésekben, *Libanotison*. Lokálisan nem ritka. A növény első adata az Upponyi-hegységből Beránek Ábeltől származik, aki 2008-ban találja meg a dédestapolcsányi Nagy-hegyen (MOLNÁR *et al.* 2019). Legközelebb a Rudabányai-hegységben fordul elő (VIRÓK *et al.* 2004). **Uhg**: Dédestapolcsány: Balta-tető (SJ). CEU: [7888.2].
1705. **Orobanche flava** Mart. ex F.W. Schultz. – **Óm**: Borsodnásd: a település belterületén a 2009-ben publikált „Bánya-felett” lelőhelytől nem messze is előkerült 2009.8.16-án (BERÁNEK 2009), így a növény a 7887.4 és a 7987.2 kvadrátokban is előfordul. (BÁ). CEU: [7887.4].
1729. **Galium palustre** L. – **Tv**: Arló: Zár-rét – *Herb.*: 2017.6.22. – sásos égerligetben (BÁ). CEU: [7887.1].
1751. **Plantago indica** L. – Legeltetett nyíltabb száraz gyepekben ritka. Kajtásza területéről BENEDEK & ZAY (1987), a Pétervásárai-medence számos pontjáról LENGYEL (1906), míg Ózd mellől BUDAI (1914) említi korábbi adatait. Vojtkó András már jelzi a fajt 2004-ben a flóratérképezési program során a 7986.2-es kvadrátból, Váraszó helynévvel [1]. **Pm**: Bükkszenterzsébet: Kajtásza – BENEDEK & ZAY (1987) adatának megerősítése, Parasztagi-völgy – *Herb.*: 2009.8.22. (BÁ). CEU: [7986.2].
1764. **Viburnum opulus** L. – Égerligetek és ritkábban egyéb vegyes lomberdők növénye. **Bh**: Bükkmogyorósd: Csepegő-forrás (SJ); **Uhg**: Dédestapolcsány: Balta-tető, Makkos-alja, Nagy-hegyi-szőlő, Nagy-hegy-orom; Nekézseny: Avas-bérc (BÁ); Uppony: Vízköz (SJ); **Tv**: Borsodszentgyörgy: Palina-völgy, Teresznek-völgy; Istenmezeje: Hagymás-eleje – *Herb.*: 2011.9.11, Hosszú-orom; Hangony: Renget-völgy; Ózd: Harmaci-völgy-fő – *Herb.*: 2009.5.10. (BÁ); Sajópuspöki: Szurdok (SJ); Váraszó: Hosszú-ág-lápa, Váraszói-völgy; **Uh**: Borsodnásd: Budaberki-völgy (BÁ). CEU: [7786.4], [7787.1], [7788.1], [7788.4], [7886.2], [7886.4], [7887.1], [7887.4], [7888.2], [7888.3], [7986.1].
1765. **Viburnum lantana** L. – Meleg, száraz tölgyesekben, szegélycserjésekben. **Uhg**: Dédestapolcsány: Halabuka-tető; Nekézseny: Avas-bérc, Upponyi-tető; Uppony: Cibróka (BÁ). CEU: [7788.4], [7888.2].

1773. *Adoxa moschatellina* L. – **Uhg:** Uppony: Eszkála-tető – hárs-kőris sziklaerdőkben; **Tv:** Hangony: Hangonyi-Renget-völgy – égerligetben, Vizes-völgy-fő – gyertyános-tölgyesben lévő homokkőkibúváson és környékén. (SJ). A növény az Upponyi-hegységből volt eddig ismert, ahol Budai József 1912. 5. 5-én gyűjtötte az Upponyi-szorosban (BUDAI ap. Soó 1943). Adatát Beránek Ábel erősíti meg (BERÁNEK 2007). A Tarnavidékről eddig nem került elő. CEU: [7786.4], [7788.4].
1782. *Valeriana dioica* L. – Üde láprétek, magassásosok és kakukktormás égerligetek növénye. **Tv:** Arló: Gyepes-völgy (SJ); Borsodszentgyörgy: Kántor-lápa, Kémének-völgy (BÁ), Palina-völgy (SJ), Zár-rét – *Herb.*: 2007.5.12. (BÁ); Domaháza: Hintós-völgy (SJ); Istenmezeje: Tarna-völgye – *Herb.*: 2008.5.13. (BÁ); Kissikátor: Renget-völgy (SJ); Zabar: Szekeres-bükk-völgy (BÁ). CEU: [7886.1], [7886.2], [7886.3], [7887.1].
1784. *Cephalaria transsylvanica* (L.) Schrad. – Száraz gyepekben. Pétervására mellett Vrabélyi Márton gyűjti elsőként (1865.7.3. – EGR), majd Lengyel Géza is Pétervására (1904.8. – BP-321504), majd Istenmezeje (1904.8. – BP-321501) környékéről említi (VRABÉLYI 1868, LENGYEL 1906). Vojtkó András már jelzi a fajt 2004-ben a flóratérképezési program során a 7986.4-es kvadrátból, Pétervására helynévvel [1]. **Pm:** Erdőkövesd: Új-hegy; Pétervására: Alsó-lázi-dűlő – *Herb.*: 2009.7.19. – löszfal alatti gyeppen gyakori (BÁ). CEU: [7986.4].
1785. *Dipsacus pilosus* L. – Völgytalpi égerligetekben, gyertyános-tölgyesekben. **Uhg:** Dédestapolcsány: Rádincs-völgy; Nekézseny: Csernely-patak-völgye; **Tv:** Arló: Vizes-lápa-bérc; Borsodszentgyörgy: Palina-völgy (SJ); Erdőkövesd: Köves-völgy (BÁ); Kissikátor: Renget-völgy (SJ); Váraszó: Kis-dél (SA), Köves-út (BÁ), Molnár-lápa (SJ), Nagy-Ves-völgy (BÁ). CEU: [7886.2], [7886.4], [7887.1], [7888.2], [7986.1], [7986.2].
1788. *Succisa pratensis* Moench – **Uhg:** Bánhorváti: Nagy-oldal, *Molinia arundinaceas* szálkaperjés gyeppen 3 egyed, *Gentiana pneumonanthe*val együtt (SJ). CEU: [7788.4].
1793. *Scabiosa canescens* Waldst. et Kit. – Nyíltabb homokkőtörmelékes gyepek, nyílt talajú borókások és sztyeprétek növénye. **Tv:** Szentdomonkos: Kő-hegy (SJ); Váraszó: Kő-orom, Tó-hegyese (BÁ); **Pm:** Bükkszenterzsébet: Buk-násza (SJ), Ló-láz; Erdőkövesd: Öv-hegy – *Herb.*: 2008.8.31.; Váraszó: Gödrösi, Vagdaszó-bérc – *Herb.*: 2009.8.22. (BÁ). CEU: [7986.2], [7986.4], [7987.1].
1797. *Campanula glomerata* L. – Sztyepréteken. **Uhg:** Bánhorváti: Varbó-oldal; Dédestapolcsány: Nagy-hegy; **Uh:** Borsodbóta: Szőlő-oldal, a Vas-tető déli oldala – *Herb.*: 2005.9.18.; Sajómercse: Mazsúr-szőlő – *Herb.*: 2007.7.16. (BÁ). CEU: [7788.1], [7788.3], [7788.4], [7888.2].
1799. *Campanula cervicaria* L. – Elsősorban mészkérülő gyepekben, valamint cseres-tölgyesben (Pétervására). **Tv:** Domaháza: Csúnya-fő (BÁ), Hajagos (SJ), Kerek-Bükk, Kis-Szegeggye-tető, Máté-Bükk, Mihály-homloka, Nagy-Szegeggye, Répás-tető – *Herb.*: 2009.7.4., Szekeres-Bükk, Szilvás-árnyéka; Istenmezeje: Alsó-Hagymás-bérc; Pétervására: Külső-hang-láza (BÁ). CEU: [7886.1], [7886.2], [7986.1].
1801. *Campanula bononiensis* L. – **Uh:** Csernely: Alsó-Nyékes – sztyepréten (SJ). CEU: [7888.1].
1813. *Asyneuma canescens* (Waldst. et Kit.) Griseb. et Schenk – Melegkedvelő tölgyesekben, bokorerdőkben, tölgyes sziklaerdőkben, sziklategyekben, sztyepréteken. Budai József 1912.5.5-én gyűjti először az Upponyi-szorosban. **Uhg:** Uppony: Dedevár, Fekete-kő-tető, Kalica-tető, Upponyi-szoros – *Herb.*: 1912.5.5. (BP-164748), 1960.8.18 (BP-401747), Budai József és Boros Ádám adatának megerősítése (BOROS 1960) (SJ). CEU: [7788.4].
1816. *Jasione montana* L. – Némileg üdőbb, nyíltabb mészkérülő gyepekben ritka. **Tv:** Domaháza: Répás-tető; Zabar: Ments-árnyék – *Herb.*: 2008.10.5. (BÁ). CEU: [7886.1].
1823. *Solidago gigantea* Aiton – Degradált üde gyepekben, égerligetek szegélyében. **Uhg:** Dédestapolcsány: Veszett-szög; **Uh:** Csernely: Nagy-Horsó-völgy, Szohony-fő (SJ). CEU: [7887.2], [7887.4], [7888.2].

1824. *Solidago canadensis* L. – Vágásterületeken, utak mentén, erdőszegélyekben és szinte minden gyeptípusban tömegesen előfordul. Erősen terjedőben! **Bh**: Bükkmogyorósd: Alsó-sűrű-bérc – a Salamon-vár északnyugati gerincétől északra lévő 346,5 és 345,2 m-es dombok; **Uhg**: Bánhorváti: Bán-völgye, Bárci-oldal, Hosszú-berek, Nagy-rét; Csokvaomány: Csernely-patak-mente; Dédestapolcsány: Bárci-tető, Halabuka-tető, Kerek-domb, Lázbérci-víztároló, Varjas-szőlő, Veszett-szög; Sáta: Csernely-patak-völgye; Uppony: Csernely-patak-völgye, Vízköz, Vízköz-szoros; **Tv**: Arló: Gyepes-völgy; Istenmezeje: Tamás telke-völgy; **Pm**: Bükkszék: Leleszi-szállás; Fedémes: Meggyes-lápa; Tarnalelesz: Bolya-pusztá; **Uh**: Arló: Arlói-tó, Macó-bérc; Csernely: Lukács Gergelyesse, Szohony-fő; Csokvaomány: Alsó-rét, Felső-rét – a Hosszú-dűlőtől délre eső rét a Csernely-pataktól nyugatra, Hosszú-dűlő, Liba-tető, Nemecke-árnyék, Vasút-tető (SJ). CEU: [7788.4], [7886.3], [7887.1], [7887.2], [7887.4], [7888.1], [7888.2], [7888.3], [7986.4], [7987.3].
1828. *Aster linosyris* (L.) Bernh. – Sztyepréteken, erdőssztyepréteken. **Bh**: Csernely: Cserje-tető; Hevesaranyos: Gyilkos-tető; Szilvásvár: Salamon-vár; **Uhg**: Bánhorváti: Lapác, Nagy-hegy, Nagy-oldal, TSZ-legelő; Dédestapolcsány: Kerek-domb, Köszörús és varjas, Kukorica-föld, Nagy-hegy, Varjas-szőlő; Uppony: Cibróka, Csipeles-domb; **Óm**: Borsodnádásd: Szalinca (SJ); Ózd: Borbás-hegy; **Pm**: Erdőkövesd: Öv-hegy (BÁ); Hevesaranyos: Kis-verő (SJ); Váraszó: Hereg-vár, Títás (BÁ); **Uh**: Csokvaomány: Babos (SJ), Farkas-tető (BÁ), Liba-tető; Sajómercse: Gógány, Szörnyű-völgy (SJ). CEU: [7787.4], [7788.3], [7788.4], [7789.3], [7887.4], [7888.1], [7888.2], [7888.3], [7986.2], [7986.4], [7987.3].
1831. *Aster amellus* L. – Erodált száraz gyepekben, szálkaperjés réteken, erdőszegélyekben, melegkedvelő tölgyesekben. A térségből elsőként Budai József gyűjti Dédestapolcsány melől közlebbi helymegjelölés nélkül (1906.9.17. – BP-166057). **Bh**: Bátor: Megyaszó-fő; Bekölce: Perekonya-bérc (SJ); Borsodnádásd: Láz (BÁ); Bükkmogyorósd: Alsó-sűrű-lápa, Csepítő-bérc; Hevesaranyos: Gyilkos-tető, Űrge-hegy, Űrge-lápa; **Uhg**: Bánhorváti: Máli-oldal, Nagy-rét (SJ), Varbó-oldal (BÁ); Borsodbóta: Menyhárt, Tó-padja; Dédestapolcsány: Balta-tető, Éles-kő, Halabuka-tető, Kerek-domb, Mocsolya, Nagy-hegy-alja, Nagy-hegyi-szőlő, Nagy-hegy-orom, Sár-oldal, Varjas-szőlő; Nekézseny: Nagy-mál-tető; Sáta: Hosszak és Kéritő, Kotyindó-tető; Uppony: Fekete-kő-tető, Kalica-tető; **Tv**: Borsodnádásd: Hasznos, Karácsonylova, Kerek-berek-fő, **Óm**: Borsodnádásd: Láz-tető – a Láz-oldal fölötti 309,8 m-es hegy, Sülye-völgyi-bérc (SJ); Ózd: Borbás-hegy (BÁ), Szilas-alja-hegyese, Szilas-tető; **Pm**: Fedémes: Víg István-tető; Szentdomonkos: Tormás-hegy; Tarnalelesz: Kastály-legelő, Tormás-hegy (SJ); **Uh**: Borsodbóta: Csépany-tető (BÁ), Régi-tábla (SJ); Borsodnádásd: Balatoni-tető (BÁ); Csernely: Borjúmáj, Lukács Gergelyesse, Nagy-Horsó-tető (SJ); Csokvaomány: Andornak, Szilfás, Vén-szőlő (BÁ); Járdánháza: Szalinca; Sajómercse: Körtvélyes, Nagy-hegy, Nyúzó-völgy, Őr-hegy (SJ); Sajónémeti: Rátos; Sáta: Belterület, Bükkfő, Csépany-berek, Kós-ortvány (BÁ). CEU: [7787.3], [7787.4], [7788.1], [7788.3], [7788.4], [7887.2], [7887.3], [7887.4], [7888.1], [7888.2], [7888.3], [7986.4], [7987.1], [7987.2], [7987.3], [8087.1].
1846. *Gnaphalium sylvaticum* L. – Mészkerülő erdőszélek és ritkábban mézkerülő gyepek növénye. **Bh**: Bekölce: Róna-bérc; Borsodnádásd: Bánya-fölött; **Tv**: Borsodszentgyörgy: Kígyós-hegy – *Herb.*: 2004.10.3.; Domaháza: Kis-Szegeggye-tető, Szekeres-Bükk, Utas-árnyék (BÁ); Váraszó: Csókás-völgy (SJ); **Uh**: Borsodnádásd: Csiterkötő; Csokvaomány: Kaizs-árnyék-fark, Kis-Omány-oldal, Nyékes-tető (BÁ). CEU: [7886.1], [7886.2], [7886.4], [7887.1], [7887.4], [7888.1], [7987.2].
1853. *Inula hirta* L. – Szálkaperjés gyepekben, erdőssztyepréteken, sztyepréteken, erdőszegélyekben, melegkedvelő tölgyesekben. **Bh**: Bükkmogyorósd: Salamon-vár; Csernely: Cserje-tető; Szilvásvár: Salamon-vár; **Uhg**: Dédestapolcsány: Balta-tető, Éles-kő-tető, Halabuka-tető, Hosszú-berek-tető, Kerek-domb, Köszörús és varjas, Nagy-hegy, Sár-bérc, Varjas-szőlő; Nekézseny: Nagy-mál-tető; Uppony: Dedevár, Három-kő; **Óm**: Borsodnádásd: Szalin-

- ca; **Pm**: Hevesaranyos: Kis-Ecser; Tarnalelesz: Lóhát-orom; **Uh**: Arló: Pocsi-bérc; Járdánháza: Szalinca (SJ). CEU: [7788.4], [7887.2], [7887.3], [7887.4], [7888.1], [7888.2], [7888.3], [7986.4], [7987.3].
1856. *Inula germanica* L. – Erdőssztyep-erdőben és gyepekben. A Bükk és a Mátra előterében szórványos előfordulású növénynek a dombvidékről eddig nem volt adata. **Bh**: Egercsehi: Nagy-oldal; **Óm**: Borsodnádásd: Szalinca; **Uh**: Járdánháza: Szalinca (SJ). CEU: [7887.4], [7987.2].
1901. *Achillea distans* Waldst. et Kit. ex Willd. – Cseres-tölgyesben szórványos. **Tv**: Pétervársára: Külső-hang-láza – *Herb.*: 2008.6.15. (BÁ). CEU: [7986.1].
1905. *Achillea pannonica* Scheele – Idősebb molyhos tölgyesben. **Tv**: Tarnalelesz: Vermeshát – *Herb.*: 2017.6.27. (BÁ). CEU: [7887.3].
1929. *Artemisia pontica* L. – Sztyepréteken, erdőssztyepréteken, felnyíló tölgyesekben. **Uhg**: Bánhorváti: Lapác (SA), Nagy-hegy, Nagy-oldal; Dédestapolcsány: Köszörűs és varjas, Kukorica-föld (SJ); Uppony: Három-kő; **Óm**: Ózd: Szilas-alja-hegyese, BERÁNEK (2007) Szil-tető adata ide vonatkozik; **Pm**: Hevesaranyos: Kis-Ecser (SJ); Tarnalelesz: Babar-tető – *Herb.*: 2008.8.30. (BÁ); **Uh**: Csokvaomány: Felső-rét, Liba-tető (SJ), Vén-szőlő (BÁ). CEU: [7787.3], [7788.4], [7888.1], [7888.2], [7987.1], [7987.3].
1932. *Petasites albus* (L.) Gaertn. – Bükkösökben, szurdokerdőkben, patakmenti égeresekben. Tipikus útrézsűkben és meredek, suvadásos oldalakon. A kb. 10-15 éve levágott bükkösök helyén a tarnaleleszi Futyóköz-orma és Pataji-far területén több ezres tömegben jelent meg. **Tv**: Arló: Lencsényi-tető, Nagy-hát-Sertés, Szedres-ág-bérc (SJ); Istenmezeje: Alsó-Szerpatak-gödre, Csengős-fő, Csernyus, Felső-Kajra-völgy, Hagymás-völgy – *Herb.*: 2007.4.30., Hegyes-kukucs, Nagy-Csengős, Nagy-Rákos-lapos, Rákos-völgy (BÁ); Járdánháza: Cselény-völgy (SJ); Tarnalelesz: Futyóköz-orma – *Herb.*: 2007.3.30.; Váraszó: Málnásbérc, Patak-fő (BÁ). CEU: [7886.4], [7887.1], [7887.3], [7985.2], [7986.1].
1933. *Petasites hybridus* (L.) G. Gaertn., B. Mey. et Scherb. – Égerligetekben, erdőszéli és patakparti magaskórósokban. **Uhg**: Dédestapolcsány: Éger-alja (BÁ), Veszett-szög (SJ); Nekézseny: Bánya-oldal (BÁ), Csernely-patak-völgye (SJ), Suta-völgy (BÁ); Sáta: Csernely-patak-völgye (SJ); **Tv**: Hangony: Hangonyi-Renget-völgy, Nagy-Golotka-völgy; Váraszó: Hosszú-ág-lápa (BÁ). CEU: [7786.4], [7788.4], [7886.2], [7886.4], [7888.2].
1938. *Erechtites hieracifolia* (L.) Raf. ex DC. – Bükkösök vágásain és erdészeti utak mentén, fényben gazdagabb üde erdőkben. **Uhg**: Dédestapolcsány: Halabuka-tető (SJ); **Tv**: Arló: Futyó-nagy-verő, Gyöngy-ág-völgy (BÁ); Istenmezeje: Völgy-árnyék-bérc; Váraszó: Kenyérdomb (SJ); **Óm**: Borsodnádásd: Karácsonylova-völgy – *Herb.*: 2009.9.6. (BÁ). CEU: [7886.3], [7886.4], [7887.3], [7888.2].
1941. *Tephrosieris integrifolia* (L.) Holub – Felsőszáraz gyepekben, erdőszegélyben, nyúlfarkfüves sziklagyepben, üde szegélynövényzetben. **Uhg**: Uppony: Eszkála-tető, Kalica-tető, Upponyi-szoros – *Herb.*: 2009.5.13. (BÁ). CEU: [7788.4].
1955. *Senecio germanicus* Wallr. – Üde lomberdőkben. **Bh**: Borsodnádásd: Bató-dűlő – *Herb.*: 2009.8.16. (BÁ); **Uhg**: Dédestapolcsány: Lipóc; Uppony: Bender-oldal, Lázbérci-víztároló; **Tv**: Arló: Nagy-Nádú-völgy – *Herb.*: 2007.8.19.; Istenmezeje: Tamás telke-völgy (SJ); Váraszó: Nagy-Ves-völgy – *Herb.*: 2007.8.18. (BÁ). CEU: [7788.4], [7886.3], [7887.3], [7888.2], [7987.2].
1957. *Senecio doria* Nath. – Az elsősorban alföldi elterjedésű növénynek ez az első adata a dombvidékről. A legközelebbi előfordulása a Bükkben Noszvaj határában található (Schmotzer András 2017 [1]). **Bh**: Borsodnádásd: Láz – *Herb.*: 2009.8.16. – üde gyeppen szórványos (BÁ). CEU: [7987.2].
1961. *Carlina acaulis* L. – Első adatát VOJTKÓ (2008) közli a Tarnavidékről. Az Upponyi-hegységre új. **Uhg**: Borsodbóta: Kotyindó-tető, szálkaperjés gyepekben 41 tő (SJ); **Tv**: Domaháza: Répás-tető. Mészkerülő, faelegyes, siska nádtippan alkotta gyepekben kb. 40 tő; **Pm**:

- Bükkszenterzsébet: Róna, meszes legelőn egyetlen töve. (BÁ). CEU: [7788.3], [7886.1], [7986.2].
1963. *Xeranthemum cylindraceum* Sibth. et Sm. – Száraz gyepekben és kökényesek széléin. **Bh**: Balaton: Nagy-völgy; Bekölce: Cseres-bérc, Cserje-hegy – *Herb.*: 2008.7.12.; Borsodnádásd: Cseres-bérc; **Tv**: Bükkszenterzsébet: Nagy-kő; **Pm**: Bükkszenterzsébet: Kilincs; **Uh**: Borsodnádásd: Csiterkötő (BÁ); Sajómercse: Szarvaskút (SJ). CEU: [7788.3], [7887.4], [7986.2], [7987.2].
1975. *Carduus crispus* L. – Füzes ligeterdők mentén és magaskórósokban szórványos. **Uhg**: Dédestapolcsány: Lázberci-víztároló, Rigós-lápa; Uppony: Alsó-völgy – *Herb.*: 2008.8.10.; **Tv**: Ózd: Kajla-völgy – *Herb.*: 2007.7.29.; Váraszó: Hosszú-völgy – *Herb.*: 2007.8.18., Köves-út, Szénégető-hegyese; **Óm**: Borsodnádásd: a Hódos-patak belterületi szakaszán, a lemezgyár alatt (BÁ). CEU: [7787.4], [7788.4], [7886.4], [7887.4], [7888.2], [7986.2].
1978. *Carduus collinus* Waldst. et Kit. – Melegkedvelő tölgyesekben, homokkő-sziklagyepekben szórványos. **Tv**: Hangony: Kis-Tartalóca – *Herb.*: 2008.5.31., Pogányvár – *Herb.*: 2009.5.27.; Istenmezeje: Noé szőlője – *Herb.*: 2017.6.25., Száraz-ág; Pétervására: Lyukas-kő – *Herb.*: 2009.7.19. (BÁ); Szentdomonkos: Nagy-Ormos-hegy (SJ); Tarnalelesz: Vermes-hát (BÁ); **Uhg**: Uppony: – *Herb.*: 1910.6.6. (BP-178007), Budai közelebbi helymegjelölés nélkül gyűjtötte. CEU: [7786.4], [7787.3], [7887.3], [7986.1], [7986.3], [7987.1].
1985. *Cirsium palustre* (L.) Scop. – **Tv**: Domaháza: Miklós-fája – üde réten kis populációja, amelynek egyedszáma 1-3 egyed között változik (BÁ), Nagy-völgy – lápréten 4 egyed (SJ). CEU: [7886.2].
- 1986,1. *Cirsium × tataricum* All. – **Tv**: Domaháza: Hangony-völgy – *Herb.*: 2009.8.1. – magaskórósban a nagy tömegben jelenlévő szülőfajok közt ritka (BÁ). CEU: [7886.2].
1987. *Cirsium pannonicum* (L. f.) Link – Szálkaperjegyekben szórványos. **Bh**: Hevesaranyos: Köszörűs; **Uhg**: Borsodbóta: Menyhárt, Tó-padja; Dédestapolcsány: Éles-kő-tető (SJ), Halabuka-tető, Nagy-hegyi-szőlő (BÁ); Sánta: Kotyindó-tető (SJ); **Óm**: Ózd: Szállás-tető, Miklós utca néven (BERÁNEK 2008) (BÁ); **Uh**: Borsodbóta: Ór-hegy; Sajómercse: Szörnyű-völgy (SJ). CEU: [7787.4], [7788.3], [7888.1], [7888.2], [8087.2].
1989. *Cirsium oleraceum* (L.) Scop. – Égerligetekben, magaskórósokban, mocsárréteken. **Bh**: Bükkmogyorósd: Alsó-sűrű-lápa, Csepegő-forrás; Szilvásvár: Egres-völgy (SJ); **Uhg**: Bánhorváti: Éles-kő-tető (BÁ); Borsodbóta: Sáros-út; Dédestapolcsány: Éger-alja; Sánta: Csernely-patak-völgye; **Tv**: Arló: Dobronya-tető – a Dobronya-fő délkeleti 391,1 m-es gerince, Körtvélyes, Zár-rét, Zsá-völgy; Borsodszentgyörgy: Kalitka-völgy, Palina-völgy; Cered: Vörös-csáté-völgy; Domaháza: Asztag-völgy, Felső-völgy, Hangony-völgy (SJ), Miklós-fája (BÁ), Nagy-völgy, Örvényes-völgy – a Nagy-völgy első nyugati oldalvölgye a Széles-Imola-völgygel szemben, Répás-völgy (SJ), Son-torok, Sózó-völgy (BÁ), Tó-völgye-patak; Istenmezeje: Tarna-völgye; Járdánháza: Cselény-völgy; Kissikátor: Renget-völgy (SJ); Szentdomonkos: Hajagos-völgy (BÁ); Zabar: Zabar-völgy; **Óm**: Arló: Szentgyörgyi-patak-völgye (SJ); Borsodnádásd: Karácsonylova-völgy (BÁ); **Uh**: Arló: Bagó-lápa, Csehó-völgy, Izra-völgy (SJ). CEU: [7788.3], [7788.4], [7886.1], [7886.2], [7886.3], [7887.1], [7887.2], [7887.3], [7887.4], [7888.2], [7888.3], [7986.1], [7987.1].
1993. *Serratula tinctoria* L. – Üdébb gyepekben szórványos. **Uh**: Csokvaomány: Alsó-pást, Hosszú-dűlő (BÁ). CEU: [7888.1].
- 1999,5. *Centaurea jacea* L. s. l. subsp. *macroptilon* (Borbás) Hayek – **Bh**: Lénárdaróc: Alsó-hosszas – sásos mocsárréten (SJ). CEU: [7888.3].
2000. *Centaurea indurata* Janka – Mezofil tölgyesek szegélyében, szálkaperjés réteken. **Tv**: Borsodszentgyörgy: Vadberke; Domaháza: Hintós-völgy, Répás-verő (SJ); Tarnalelesz: Kaszáló-fő – *Herb.*: 2002.8.1. (BÁ); **Óm**: Ózd: Szilas-tető; **Uh**: Csernely: Kakarcsó; Sajómercse: Körtvélyes (SJ). CEU: [7787.3], [7788.3], [7886.1], [7886.2], [7886.4], [7887.1], [7888.3].

2002. *Centaurea stenolepis* A. Kern. – Mocsárréteken, félszáraz gyepekben. **Uhg:** Sáta: Pispis-hegy (SJ); **Óm:** Ózd: Nagy-fák-alja – *Herb.*: 2004.7.16., Vizslás – *Herb.*: 2004.7.7. (BÁ). CEU: [7787.4], [7888.1].
2003. *Centaurea cyanus* L. – Kalászos vetések szélén szálanként. **Bh:** Balaton: Nagy-völgy; **Tv:** Hangony: Hangony-völgy; **Pm:** Pétervására: Alsó-lázi-dűlő (BÁ). CEU: [7787.3], [7887.4], [7986.4].
- 2005,2. *Centaurea triumfettii* All. subsp. *stricta* (Waldst. et Kit.) Dostál – Sztyepréteken, erdőssztyepréteken, félszáraz gyepekben, erdőszegélyekben. **Uhg:** Borsodbóta: Menyhárt; Dédestapolcsány: Balta-tető (SJ), Kardos – *Herb.*: 2008.6.21. (BÁ), Kerek-domb (SJ), Nagy-hegy – *Herb.*: 2008.6.2. (BÁ), Sár-bérc (SJ); Nekézseny: Avas-bérc – *Herb.*: 2008.6.21. (BÁ), Nagy-mál-tető (SJ); **Uh:** Borsodbóta: Őr-hegy; Sajómercse: Körtvélyes (SJ); Sáta: Őr-hegy – *Herb.*: 2008.6.2. (BÁ). CEU: [7788.3], [7888.1], [7888.2].
- 2008,1. *Centaurea scabiosa* L. s. l. subsp. *sadleriana* (Janka) Asch. et Graebn. – Löszös-homokos talajú sztyepréteken, szálkaperjés gyepekben. Átmeneti alakok is a *C. scabiosa* félé. **Bh:** Hevesaranyos: Gyilkos-tető, Ūrge-hegy, Veres-hegy; **Pm:** Hevesaranyos: Buja-hegy, Víg István-tető; Tarnalelesz: Fingászó-hegy-orma, Kastály-legelő (SJ). CEU: [7986.4], [7987.3].
2016. *Hypochoeris maculata* L. – Sztyepréteken. **Bh:** Bükkmogyorósd: Salamon-vár; **Uhg:** Bánhorváti: Bárci-tető, Máli-oldal; Borsodbóta: Vatos, Veres-domb; Dédestapolcsány: Bárci-tető, Halabuka-tető, Hosszú-berek-tető, Kerek-domb, Köszörűs és varjas, Nagy-hegy, Varjas-szőlő (SJ); Nekézseny: Avas-bérc (BÁ), Nagy-mál-tető (SJ), Sordé-tető; Uppony: Cibróka (BÁ), Három-kő (SJ); **Tv:** Domaháza: Mihály-tető (BÁ); Hangony: Kis-berek-bérc; **Óm:** Borsodnádásd: Szalinca; **Pm:** Fedémes: Alsó-sóska-hely, Kútos-tető; Tarnalelesz: Lóhát-orum; **Uh:** Arló: Izra, a Konnya- és Izra-völgy közötti 347,1 m-es hegy (SJ); Borsodnádásd: Mesgye-hegy, Mocsolyás-tető (BÁ), Mocsolyás-völgy; Csernely: Kerek-völgy-tető, Lukács Gergegyesse, Nemecke; Csokvaomány: Babos, Pap-hegyese, Páter-oldal; Járdánháza: Szalinca; Sajómercse: Szörnyű-völgy; Sajóvelezd: Lapos-kő (SJ). CEU: [7786.4], [7788.2], [7788.3], [7788.4], [7886.2], [7887.2], [7887.4], [7888.1], [7888.2], [7888.3], [7986.4], [7987.3].
2026. *Scorzonera purpurea* L. – Meszes sztyeprétek ritkább növénye. **Tv:** Tarnalelesz: Henc-ortvány – *Herb.*: 2008.5.16. (BÁ); **Óm:** Borsodnádásd: Szalinca (SJ); **Pm:** Erdőkövesd: Őv-hegy – *Herb.*: 2008.5.13. (BÁ); Hevesaranyos: Kis-Ecser (SJ); Váraszó: Gödrösi, Patakverej; **Uh:** Borsodnádásd: Dér-tető (BÁ). CEU: [7887.4], [7986.2], [7986.4], [7987.1], [7987.3].
2028. *Scorzonera austriaca* L. – Meszes sztyepréteken, borókásokban, homokkő-sziklagyepekben. **Tv:** Bükkszenterzsébet: Vár-magas; Pétervására: Lyukas-kő – *Herb.*: 2007.4.30. (BÁ); Szentdomonkos: Nagy-Ormos-hegy, Pusok (SJ); Tarnalelesz: Henc-ortvány (BÁ); **Óm:** Borsodnádásd: Szalinca (SJ); **Pm:** Bükkszenterzsébet: Szőlő-megi-hegy – *Herb.*: 2008.5.13.; Erdőkövesd: Kis-völgy-far – *Herb.*: 2007.4.30., Őv-hegy (BÁ); Tarnalelesz: Nagy-hegyesse (SJ); Váraszó: Gödrösi, Patakverej – *Herb.*: 2008.5.13., Vagdaszó-bérc (BÁ). CEU: [7887.4], [7986.2], [7986.4], [7987.1], [7987.3].
2037. *Sonchus palustris* L. – Patakok mentén, magaskórósokban, magassásosokban. **Bh:** Mónosbél: Turbács (SJ); **Uhg:** Dédestapolcsány: Felső-rét (BÁ), Veszett-szög; Nekézseny: Szőlő-mál-tető; **Tv:** Borsodnádásd: Hasznos, Róna-Bükk-völgy; Borsodszentgyörgy: Kalitka-völgy, Szentgyörgyi-patak-völgye; Domaháza: Asztag-völgy, Felső-völgy, Fülekvára, Hangony-völgy, Hintós-völgy, Miklós-fája, Nagy-völgy, Son-torok, Széles-Imola-völgy, Tó-völgye-patak; Hangony: Hangony-völgy, Kő-völgy, Mihászó-völgy, Petyke-völgy, Szilakszó-völgy; Istenmezeje: Tarna-völgye; Járdánháza: Cselény-völgy; Ózd: Harmaci-völgy, Hegy-megi-völgy; Sajópüspöki: Nagy-völgy (SJ); Zabar: Szekeres-bükk-völgy (BÁ), Zabar-völgy; **Óm:** Arló: Szentgyörgyi-patak-völgye; Borsodnádásd: Árkos-völgy; Ózd: Hangony-patak; **Pm:** Tarnalelesz: Bokor-völgy; **Uh:** Arló: Arló-tó, Bagó-lápa, Szohony-völgy; Csokvaomány: Felső-rét; Királd: Kerek-rét; Sajómercse: Mercse-patak, Mercse-patak-völgye; Sajónémeti:

- Királd-patak (SJ). CEU: [7786.4], [7787.1], [7787.3], [7788.1], [7788.2], [7788.3], [7886.1], [7886.2], [7886.3], [7887.1], [7887.2], [7887.3], [7887.4], [7888.1], [7888.2], [7986.1], [7987.1], [7987.4].
2039. *Lactuca perennis* L. – Sziklagyepekben és homokkőtörmelékes erdőkben. **Uhg:** Dédestapolcsány: Nagy-hegy, Nagy-hegyi-szőlő, Nagy-hegy-om; Nekézseny: Avas-bérc; Uppony: Cibróka, Kalica-tető; **Tv:** Bükkszenterzsébet: Közép-Berek; Pétervására: Fehér-kő – *Herb.*: 2007.9.30.; Szentdomonkos-Tarnalelesz: Henc-ortvány (BÁ). CEU: [7788.4], [7888.2], [7986.1], [7987.1].
2040. *Lactuca viminea* (L.) J. Presl et C. Presl – Homokkő-sziklagyepben és melegkedvelő tölgyesben. **Tv:** Pétervására: Lyukas-kő, Remete-vár (BÁ). CEU: [7986.3].
2045. *Prenanthes purpurea* L. – Bükkösökben. **Uhg:** Uppony: Lázbérci-víztároló, Vízköz; **Tv:** Arló: Elő-Poporó, Gyepes-völgy, Nagy-hát-Sertés, Nyír-völgy, Ökör-hegy, Pataj-fő (SJ); Tarnalelesz: Pénzes-hegy, Vállós-völgy (BÁ). CEU: [7788.4], [7886.4], [7887.3].
2048. *Taraxacum serotinum* (Waldst. et Kit.) Poir. – BERÁNEK (2007) adatai a Szil-tető vonulat magasabb hegyeire vonatkoznak (Szil-tető, Szilas-alja-hegyese). **Óm:** Ózd: Szilas-tető – a Szil-tető keleti, legalacsonyabb hegyének déli oldalában löszös félszáraz gyepben. (SJ). CEU: [7787.4].
2049. *Taraxacum laevigatum* agg. – Száraz gyepekben, sziklagyepekben. **Bh:** Hevesaranyos: Veres-hegy; **Uhg:** Uppony: Upponyi-szoros; **Tv:** Arló: Közép-Poporó; **Pm:** Fedémes: Kútos-tető; Hevesaranyos: Kis-verő; Tarnalelesz: Kastály-legelő, Nagy-hegyesse (SJ). CEU: [7788.4], [7887.3], [7986.4], [7987.3].
2051. *Taraxacum palustre* agg. – Mindössze néhány egyéb aktuális előfordulása ismert a *Matricumban* [1]. Aggtelek és Tornaszentjakab határából VIRÓK *et al.* (2004) említi. Új a Tarnavidékre. **Tv:** Domaháza: Tó-völgye-patak – *Herb.*: 2008.5.2. – gyapjúsásos lápréten (BÁ). CEU: [7886.2].
2054. *Crepis rhoeadifolia* M. Bieb. – Zavartabb homoki gyepben. **Pm:** Bükkszenterzsébet: Kajtásza – *Herb.*: 2017.6.23. (BÁ). CEU: [7986.2].
2058. *Crepis praemorsa* (L.) Walther – Szálkaperjés gyepekben, mezofil erdőszegélyekben ritka. **Bh:** Hevesaranyos: Nagy-lápa-tető; **Uhg:** Dédestapolcsány: Nagy-hegy, Nagy-hegyi-szőlő, Sár-bérc; Uppony: Dedevár (SJ). CEU: [7788.4], [7888.2], [7987.3].
2138. *Triglochin palustre* L. – A fajnak mindössze három adata ismert a kutatási területről: Zabar község határában 1868.8.1-én gyűjtötte Borbás Vince (BP-626376), Csernely mellett Budai József szedte 1909.6.1-én (BUDAI 1914 – BP-2345), valamint Suba János közli az arlói Gyepes-völgyből Kovács-Margit és Máthé Imre levele alapján (SUBA 1969). Igen kevés aktuális adatát találjuk az Északi-középhegységben, a Tarnavidékhez legközelebb Magos Gábor találja Mátraderecske határából 2004-ben [1]. **Tv:** Domaháza: Son-torok – lápréten 5 egyed (SJ). CEU: [7886.2].
2149. *Colchicum autumnale* L. – Üdébb, árnyasabb rétek és erdőszélek növénye. A Tarnavidéken – az eddigi adatok alapján – csak a Gömöri-erdőhát vonulatain fordul elő, melyet már KATONA (2006) is megemlíti. A Bükk északi előterében már jóval gyakoribb. **Tv:** Ózd: Csonkás, Nagy-oldal; **Uhg:** Csokvaomány: Andornak, Szőlő-völgy – a Szőlő-völgy-főtől északra eső völgy (BÁ). CEU: [7787.1], [7888.1].
2153. *Ornithogalum boucheanum* (Kunth) Asch. – **Tv:** Sajópuspöki: Lapis, Szurdok – völgytalpon lévő gyertyános-tölgyes zavart szegélyében (SJ). CEU: [7787.2], [7788.1].
2155. *Ornithogalum brevistylum* Wolfner – Enyhén löszös talajú sztyepréteken, szálkaperjés és zavart gyepekben, néha parlagokon. **Bh:** Bekölce: Kút-lápa-tető – a Bogdánytól délkeletre lévő 400 m-es hegy (BÁ); **Uhg:** Bánhorváti: Hosszú-berek; Borsodbóta: Kotyindó-tető, Menyhárt; Dédestapolcsány: Bán-völgy, Halabuka-tető, Kerek-domb, Kőszőrús és varjas (SJ), Nagy-hegy (BÁ), Nagy-hegy-alja, Nagy-hegy-om (SJ), Sár-bérc (BÁ); Sánta: Hosszak és Kéri-tó, Kotyindó-tető; **Tv:** Ózd: Meleg-oldal (SJ); **Pm:** Fedémes: Árpaszó-hegy, Meggyes-

- lápa (SJ); **Uh**: Balaton: Varjas; Borsodnádásd: Balatoni-tető (BÁ); Csernely: Alsó-Nyékes; Csokvaomány: Pap-hegyese; Sajómercse: Gógány, Körtvélyes, Nagy-hegy, Szarvaskút, Szörnyű-völgy (SJ); Sajónémeti: Rátos, Rátos-tető (BÁ). CEU: [7787.3], [7787.4], [7788.1], [7788.3], [7887.4], [7888.1], [7888.2], [7987.2], [7987.3].
2159. *Ornithogalum umbellatum* L. s. l. – Mészkösziklagyepben. **Uhg**: Uppony: Upponyi-szoros (BÁ). CEU: [7788.4].
2162. *Scilla kladnii* Schur – A Sajó-völgyéhez közel eső állományok üdébb, völgyi-, völgyközeli gyertyános-tölgyesekben és hárslevegyes erdőkben fordulnak elő. A közeli Putnokidombságból MALATINSZKY (2007) közli adatát. Az Upponyi-hegységre és a Tarnavidékre új. **Uhg**: Sajómercse: Czimer-halom, Határ-völgy; **Tv**: Sajópüspöki: Lapis, Lapis-fő, Pizskor-fő (SJ), Szőlő-tető, Szurdok (SJ-BÁ); **Uh**: Sajóvelezd: Vár-erdő (SJ). CEU: [7787.2], [7788.1], [7788.2].
2172. *Allium sphaerocephalon* L. – Homokkő-sziklagyepben, sztyepréteken. **Bh**: Bekölce: Perekonya-bérc; **Tv**: Domaháza: Gyalogút-lápa; Hangony: Kis-berek-bérc (SJ); Pétervására: Lyukas-kő – *Herb.*: 2009.7.19. (BÁ); Sajópüspöki: Kőfeli; Szentdomonkos: Kő-hegy, Nagy-Ormos-hegy, Pusok; Váraszó: Kő-om; **Óm**: Borsodnádásd: Szalinca (SJ); **Pm**: Erdőkövesd: Öv-hegy – *Herb.*: 2009.7.19. (BÁ); Hevesaranyos: Buja-hegy; Szentdomonkos: Tormás-hegy (SJ); Tarnalelesz: Kovács-had – *Herb.*: 2008.7.13. (BÁ), Lóhát-om, Tormás-hegy; **Uh**: Arló: Szohony (SJ). CEU: [7786.4], [7788.1], [7886.2], [7887.2], [7887.4], [7986.2], [7986.3], [7986.4], [7987.1], [7987.2].
2187. *Allium lusitanicum* Lam. – Sziklagyepben, mészkerülő erdőkben. **Uhg**: Dédestapolcsány: Bender-bérc, Éles-kő-tető, Nagy-erdő, Sár-oldal; Nekézseny: Fehér-kő; Uppony: Upponyi-szoros; **Tv**: Arló: Nagy-barlang-völgy, Nagy-Poporó, Remete-bérc (SJ); Pétervására: Fehér-kő – *Herb.*: 2007.9.30.; Váraszó: Köves-út (BÁ); **Pm**: Fedémes: Kútos-tető (SJ). CEU: [7788.4], [7887.3], [7888.2], [7986.1], [7986.2], [7987.3].
2190. *Allium flavum* L. – Sziklagyepben. **Uhg**: Dédestapolcsány: Nagy-hegy-om; **Tv**: Hangony: Nagy-Golotka (BÁ). CEU: [7786.4], [7888.2].
2192. *Convallaria majalis* L. – Üdébb lomberdők és erdőszélek növénye. **Uhg**: Dédestapolcsány: Nagy-hegyi-szőlő, Rigó-tető; Nekézseny: Avas-bérc; Uppony: Vízköz; **Tv**: Borsodnádásd: Ulnai-Bikkfő; Istenmezeje: Hagymás-eleje; Pétervására: Lajos-patak-árnyék; **Óm**: Borsodnádásd: Karácsonylova-völgy, **Uh**: Borsodnádásd: Csiterkötő, Vásáros-úti-völgy; Csokvaomány: Szilfás, Vén-szőlő (BÁ). CEU: [7788.4], [7887.3], [7887.4], [7888.1], [7888.2], [7986.1], [7987.2].
2193. *Maianthemum bifolium* (L.) F.W. Schmidt – Üdébb, – általában völgyközeli – mészkerülő bükkösök növénye. **Bh**: Borsodnádásd: Bánya-fölött (BÁ); **Uhg**: Sajómercse: Mercse-ágazat; Uppony: Lázberci-víztároló; **Tv**: Arló: Nyír-völgy, Virág-bérc, Zsá-völgy (SJ); Borsodnádásd: Ulnai-Bikkfő (BÁ); Hangony: Halyág-bérc, Vizes-völgy-fő (SJ); Istenmezeje: Alsó-Szerpatak-gödre, Felső-Kajra-völgy, Görbe-fő, Hagymás-völgy (BÁ); Kissikátor: Oldal-út-tető; Váraszó: Csókás-völgy (SJ), Forró-kút-lápa, Hosszú-ág-lápa, Hosszú-rét (BÁ), Kenyérdomb (SJ), Nagy-Lugzós, Szénégető-hegyese; **Óm**: Borsodnádásd: Karácsonylova-völgy, **Uh**: Borsodnádásd: Csiterkötő, Csiterkötő-tető, Vásáros-úti-völgy (BÁ). CEU: [7786.4], [7788.4], [7886.2], [7886.3], [7886.4], [7887.1], [7887.3], [7887.4], [7986.1], [7987.2].
2199. *Paris quadrifolia* L. – Égerligetekben, völgytalpi gyertyános-tölgyesekben és bükkösökben, szurdokerdőkben. **Tv**: Arló: Barlang-tető – *Herb.*: 2006.4.30. (BÁ), Barlang-tető-völgy – a Vajda-vár-völgy végének keleti oldalága, Elő-Poporó, Halonna-bérc, Kereszt-völgy, Nagy-barlang-völgy, Nyilakó-völgy, Nyír-völgy, Szedres-ág-bérc, Szúnyogos, Vajda-vár-völgy, Vészverés-bérc, Vészverés-völgy, Vizes-lápa-bérc, Zár-fő (SJ), Zár-rét; Borsodnádásd: Döggert-völgy – *Herb.*: 2007.5.15., Kerek-hegy – *Herb.*: 2007.4.29. (BÁ); Borsodszentgyörgy: Csanálos-bérc, Teresznek-far-tető (SJ); Hangony: Biriny-völgy, Halyág-bérc (BÁ), István-kút-tető, Petyke-völgy, Vizes-völgy-fő (SJ); Istenmezeje: Alsó-Szerpatak-gödre, Bé-

- kák-bérc, Felső-Kajra-völgy, Hagymás-völgy, Hegyes-kukucs, Hosszú-orom, Nagy-Csengős (BÁ); Kissikátor: Tiszta-tető (SJ); Tarnalelesz: Vállós-völgy; Váraszó: Cseres-lápa, Forrókút-lápa, Herceges (BÁ), Kenyér-domb (SJ), Len-ág, Nagy-Herceg, Nagy-Lugzós, Patak-fő (BÁ), Váraszói-völgy (SJ), Verő-lápa; **Uh**: Borsodnásasd: Vásáros-úti-völgy (BÁ); Csernely: Nagy-Horsó-tető (SJ); Csokvaomány: Szőlő-völgy (BÁ). CEU: [7786.4], [7886.2], [7886.3], [7886.4], [7887.1], [7887.3], [7887.4], [7888.1], [7985.2], [7986.1].
2228. *Gagea bohemica* (Zauschn.) Schult. et Schult. f. – A *Gagea bohemica* elsősorban a Mátrából ismert, a Bükkből csak Prodán Gyulának van publikált adata. Az ismert előfordulásokat a területre vonatkozóan BAUER *et al.* (2002) foglalja össze. Egerbakta és Bátor bazalt vonulatainak sziklakibúvásain viszont többfelé is előfordul (Sulyok József ined., Erős Róbert [1]). Az Upponyi-hegységre új. **Uhg**: Uppony: Három-kő – andezitszikla tetején lévő sziklagyepben kb. 70 egyed (SJ). CEU: [7788.4].
2235. *Lilium martagon* L. – Üde gyertyános-tölgyesekben és bükkösökben. **Bh**: Hevesaranyos: Köszerűs; **Uhg**: Bánhorváti: Éles-kő, Éles-kő-tető; Dédestapolcsány: Derennek-völgy, Hosszú-berek-tető, Lázbérci-víztároló; Nagyvisnyó: Somos-cserje (SJ); Nekézseny: Suta-völgy (BÁ); Sajómercse: Czimer-halom, Hársas-erdő; Uppony: Bender-oldal (SJ), Csernely-patak-völgye (BÁ), Dedevár, Eszkála-tető (SJ), Kalica-tető (BÁ), Lázbérci-víztároló (SJ), Upponyi-szoros, Vízköz (BÁ), Vízköz-szoros, Zsellér-földek; **Tv**: Arló: Nagy-hát-Sertés; **Uh**: Sajómercse: Mazsúr-völgy – a Mazsúrtól keletre eső völgy; Sajóvelezd: Vár-erdő (SJ). CEU: [7788.1], [7788.2], [7788.4], [7887.3], [7888.2], [7888.4], [8087.1].
2241. *Galanthus nivalis* L. – Völgytalpi égerligetekben, gyertyános-tölgyesekben, bükkösökben, hárs-kóris sziklaerdőkben. **Bh**: Bátor: Laskó-völgy; **Uhg**: Bánhorváti: Éles-kő, Éles-kő-tető, Lázbérci-víztároló; Nagyvisnyó: Somos-cserje; Sajómercse: Czimer-halom, Határ-völgy; Uppony: Dedevár, Eszkála-tető, Fekete-kő-tető, Vízköz; **Uh**: Sajóvelezd: Vár-erdő (SJ). CEU: [7788.2], [7788.4], [7888.4], [8087.2].
2251. *Iris pseudacorus* L. – **Tv**: Borsodszentgyörgy: Palina-völgy, patakmenti növényzetben (BÁ). CEU: [7886.2].
2258. *Iris × germanica* L. – Felhagyott gyümölcsösökben kivadulva. **Bh**: Bükkmogyorósd: Szőlő-hegy; **Uhg**: Dédestapolcsány: Halabuka-tető, Varjas-szőlő (SJ); **Uh**: Csokvaomány: Andornak (BÁ). CEU: [7888.1], [7888.2], [7888.3].
2260. *Iris variegata* L. – Cseres-tölgyesekben, sztyepréteken, szálkaperjés gyepekben, erdőszegélyekben. **Uhg**: Bánhorváti: Nagy-oldal; Borsodbóta: Veres-tető; Dédestapolcsány: Balta-tető, Halabuka-tető, Nagy-hegy; Nagyvisnyó: Somos-cserje (SJ); Nekézseny: Avas-bérc (BÁ); Uppony: Lázbérci-víztároló; **Tv**: Arló: Futyóköz-orma, Nagy-barlang-völgy, Remete-völgy, Szedres-ág-bérc (SJ); Bükkszenterzsébet: Nagy-kő; Istenmezeje: Kőhártya-tető; Pétervására: Vaskapu (BÁ); **Pm**: Tarnalelesz: Lóhát-orom; **Uh**: Borsodbóta: Őr-hegy; Csokvaomány: Babos (SJ). CEU: [7788.3], [7788.4], [7887.3], [7888.1], [7888.2], [7888.4], [7986.1], [7986.2], [7986.3], [7986.4].
2290. *Luzula multiflora* (Ehrh.) Lej. – A faj elterjedéséről viszonylag kevés adat áll rendelkezésre. A legközelebbi előfordulása a Karancsról (CSIKY & JUDIK 1998, CSIKY 2004), ismert, valamint a Bükkből vannak a múlt század elejéről származó adatok (PRODÁN 1909, SOÓ 1943, VOJTKÓ 2001). Új a Tarnavidékre. **Tv**: Domaháza: Miklós-fája – *Herb.*: 2006.6.4., forráslápon (BÁ). CEU: [7886.2].
2295. *Festuca drymeja* Mert. et W.D.J. Koch – Üde bükkösökben ritka. **Uhg**: Dédestapolcsány: Lipóc-völgy; Uppony: Bender-bérc (SJ). CEU: [7788.4], [7888.2].
2316. *Festuca pseudovina* Hack. – Utak mentén, behurcolva. **Tv**: Borsodszentgyörgy: Palina-völgy; **Uh**: Balaton: Lencsés-völgy (SJ). CEU: [7887.1], [7887.4].
2325. *Poa badensis* Haenke ex Willd. – **Uhg**: Uppony: Vízköz-szoros – sziklagyepekben. Régóta ismert adat, melyet elsőként BOROS (1934) jegyez le, de VOJTKÓ (1995, 2001) is többször említi. (SJ). CEU: [7788.4].

2327. *Poa compressa* L. – Homokkőtörmelékes gyepekben gyakori. **Tv:** Bükk-szenterzsébet: Dobogó-bérc – *Herb.*: 2007.6.17. (BÁ). CEU: [7986.2].
2346. *Catabrosa aquatica* (L.) P. Beauv. – **Uh:** Csokvaomány: Nemecke-árnyék – *Herb.*: 2008.5.15. – forrás kivezető csatornájában állományalkotó (BÁ). CEU: [7888.1].
2351. *Sesleria hungarica* Ujhelyi – Sziklagyepekben. A növény megtalálása szintén Budai József nevéhez fűződik, aki „*Sesleria Heufleriana Schur.*” néven gyűjti 1912.5.5-én (BP-10643) a mészsziklák északi oldalán az Upponyi-szorosban (BUDAI 1914). **Uhg:** Uppony: Dedevár (SJ) – *Herb.*: 2008.3.23. (BÁ) – itt sziklaerdőben ritka, Eszkála-tető, Kalica-tető (SJ). CEU: [7788.4].
2365. *Glyceria notata* Chevall. – Nedves árokban, patakmenti növényzetben, forrásnövényzetben. Számos korábbi adata van a tájegységből (KOVÁCS 1962, SUBA 1969). **Tv:** Borsodszentgyörgy: Palina-völgy – *Herb.*: 2005.7.11.; Ivád: Szent-völgy – *Herb.*: 2005.7.4.; Tarnalelesz: Vállós-völgy – *Herb.*: 2005.6.3. (BÁ). CEU: [7886.4], [7887.1], [7986.3].
2366. *Glyceria nemoralis* (Uechtr.) Uechtr. et Körn. – A „flóratérképezés” során talált növény új a Tarnavidékre. A kutatási területről még Vojtkó András jelzi Uppony mellől, a Csernely patak völgyéből (VOJTKÓ 1994, 1995). **Tv:** Szentdomonkos: Csókás – égerligetben lévő forrásnövényzetben (SJ). CEU: [7987.1].
2472. *Piptatherum virescens* (Trin.) Boiss. – Sziklás melegkedvelő tölgyesekben. **Uhg:** Uppony: Fekete-kő-tető (SJ), Kalica-tető, Upponyi-szoros (BÁ). CEU: [7788.4].
2473. *Stipa capillata* L. – Sztyeprétek, homokkő-sziklagyepek gyakoribb növénye. **Uhg:** Dédestapolcsány: Éles-kő; Uppony: Eszkála-tető, Kalica-tető; **Óm:** Borsodnádásd: Szalinca; **Pm:** Fedémes: Alsó-sóska-hely, Árpaszó-hegy, Meggyes-oldal; Hevesaranyos: Buja-hegy (SJ); Pétervására: Alsó-lázi-dűlő, Repenye, Tiszán (BÁ); Tarnalelesz: Dancsok, Dancsok-far, Kastály-legelő, Nagy-hegyesse, Tormás-hegy (SJ); Váraszó: Öv-hegy, Títás, Vagdaszó-bérc (BÁ); **Uh:** Arló: Szohony; Csokvaomány: Liba-tető, Páter-oldal, Vasút-tető (SJ). CEU: [7788.4], [7887.2], [7887.3], [7887.4], [7888.1], [7986.2], [7986.4], [7987.1], [7987.3].
2475. *Stipa tirsá* Steven em. Čelak. – Sztyepréteken szórványos, erdőssztyepréteken állományalkotó. Az erdőssztyepréteken sokszor domináns faj a Mátra és a Bükk előterében nem ritka. Első adata az Upponyi-hegyhátról Csernelyről származik (SULYOK & SCHMOTZER 1999). A Tarnavidékre új. **Uhg:** Bánhorváti: Nagy-oldal; **Pm:** Fedémes: Meggyes-lápa; Tarnalelesz: Csigdászó, Dancsok, Lóhát-orom, Meszes, Meszes-dűlő (SJ). CEU: [7788.4], [7986.4], [7987.3].
2477. *Stipa pennata* L. – Sztyeprétek, homokkő-sziklagyepek gyakoribb növénye. **Bh:** Egercsehi: Szőlő-mála; Hevesaranyos: Kopasz-orom; **Uhg:** Dédestapolcsány: Éles-kő, Nagy-hegyi-szőlő, Somos-bérc; Nekézseny: Szégyen-tető; Sáta: Hosszak és Kéri-tó; Uppony: Kalica-tető; **Tv:** Bárna: Ceredi-határ (SJ); Bükk-szenterzsébet: Köves-verő; Hangony: Kis-Tartalóca – *Herb.*: 2008.5.31.; Istenmezeje: Noé szőlője – *Herb.*: 2007.5.18.; Pétervására: Gyupáros, Lyukas-kő, Lyukas-kő-hegy (BÁ); Sajópüspöki: Kőfeli (SJ); Tarnalelesz: Peskő-tető – *Herb.*: 2008.6.1.; Váraszó: Dagasztó, Kő-orom (BÁ); **Óm:** Borsodnádásd: Szalinca (SJ); Ózd: Borbás-hegy – *Herb.*: 2008.6.2. (BÁ); **Pm:** Bükkszék: Csigdászó, Fenyves, Leleszi-szállás, Lóhát-orom, Meszes-dűlő (SJ); Bükk-szenterzsébet: Róna; Erdőkövesd: Öv-hegy – *Herb.*: 2008.6.1. (BÁ); Fedémes: Árpaszó-hegy, Meggyes-oldal; Hevesaranyos: Buja-hegy; Tarnalelesz: Bolya-völgy, Dancsok, Dancsok-far, Fingászó-hegy-orma, Lóhát-orom, Madarászó, Meszes, Meszes-dűlő, Nagy-hegyesse (SJ); **Uh:** Arló: Benéte – *Herb.*: 2008.6.2., Szohony – *Herb.*: 2008.6.2., Vár-hegy – *Herb.*: 2008.6.2. (BÁ); Járdánháza: Szalinca; Királd: Őr-tető; Sajómercse: Körtvélyes, Őr-tető (SJ). CEU: [7787.3], [7787.4], [7788.1], [7788.3], [7788.4], [7885.4], [7887.2], [7887.4], [7888.1], [7888.2], [7986.1], [7986.2], [7986.3], [7986.4], [7987.2], [7987.3], [8087.1].
2479. *Stipa pulcherrima* K. Koch – Homokkő-sziklagyepek és ritkábban sztyeprétek, sziklafüves lejtők növénye. **Uhg:** Bánhorváti: Máli-oldal; Dédestapolcsány: Kösörűs és varjas;

- Uppony: Vízköz-szoros (Sj); **Tv**: Bükk-szenterzsébet: Közép-Berek, Nagy-kő, Szappan-kő – *Herb.*: 2008.5.13.; Hangony: Kis-Tartalóca – *Herb.*: 2008.5.31.; Istenmezeje: Kőhártya-tető – *Herb.*: 2008.6.1., Tó-bérce – *Herb.*: 2008.6.1.; Pétervására: Vaskapu – *Herb.*: 2009.6.7. (BÁ); Szentdomonkos: Nagy-Ormos-hegy, Pusok; **Öm**: Borsodnásasd: Szalinca; **Pm**: Fedémes: Meggyes-lápa (Sj); Szentdomonkos: Kő-alja-hegy – *Herb.*: 2008.5.16. **Uh**: Járdánháza: Szalinca – *Herb.*: 2008.6.2.; Sánta: Ór-hegy – *Herb.*: 2008.6.2. (BÁ). CEU: [7786.4], [7788.3], [7788.4], [7887.4], [7888.2], [7986.1], [7986.2], [7986.3], [7987.1], [7987.3].
2485. *Molinia arundinacea* Schrank – Mészkerülő, többletvízhatásnak kitett félszáraz gyepekben, mocsárréteken. SULLYOK & SCHMOTZER (1999) Bükkmogyorósd: egres-völgyi és Szilvászád: szilvász-pataki *M. hungarica* adata is erre a fajra vonatkozik. **Uh**: Sajómercse: Körtvélyes (Sj). CEU: [7788.3], [7888.3].
2487. *Cleistogenes serotina* (L.) Keng – Sztyepréteken, melegkedvelő tölgyesek tisztásain, száraz borókások nyíltabb részein és homokkő-sziklagyepekben nem ritka. **Uhg**: Dédestapolcsány: Éles-kő-tető, Halabuka-tető, Sár-oldal, Somos-bérc; Nekézsény: Szőlő-mál-tető (Sj); Uppony: Cibroka, Eszkála-tető, Kalica-tető; **Tv**: Borsodszentgyörgy: Lyuk-hegy; Bükk-szenterzsébet: Vár-magas; Hangony: Pogányvár; Istenmezeje: Nagy-Musák; Tarnaleesz: Henc-ortvány, Pataj-verő (BÁ); Váraszó: Kő-orom (Sj), Tó-hegyese (BÁ); **Öm**: Borsodnásasd: Szalinca; **Pm**: Bükk-szenterzsébet: Szőlő-megi-hegy; Hevesaranyos: Víg István-tető (Sj); Szentdomonkos: Kő-alja-hegy; Tarnaleesz: Babar-tető; Váraszó: Öv-hegy (BÁ). CEU: [7787.3], [7788.4], [7886.4], [7887.1], [7887.4], [7888.1], [7888.2], [7986.2], [7986.4], [7987.1], [7987.3].
2521. *Chrysopogon gryllus* (L.) Trin. – Sztyepréteken, száraz gyepekben, melegkedvelő tölgyesek tisztásain gyakori. Délies gyepekben néhol állományalkotó. **Uhg**: Dédestapolcsány: Halabuka-tető, Nagy-hegyi-szőlő; Uppony: Eszkála-tető; **Tv**: Borsodnásasd: Karácsony-hegy; Domaháza: Aszaló-Bikk, Répás-verő, Szörnyű, Telek-felé; Hangony: Pogányvár; Ózd: Harmaci-völgy-fő; Pétervására: Lyukas-kő-hegy; Zabar: Östvény-tető; **Öm**: Ózd: Borbás-hegy; **Pm**: Bükk-szenterzsébet: Szőlő-megi-hegy; Szentdomonkos: Kő-alja-hegy; Váraszó: Gödrösi; **Uh**: Borsodbóta: Csépány-tető; Borsodnásasd: Balatoni-tető, Budaberke, Mocsolyás-tető (BÁ). CEU: [7786.4], [7787.1], [7787.3], [7787.4], [7788.3], [7788.4], [7886.1], [7886.2], [7887.3], [7887.4], [7888.2], [7986.2], [7986.3], [7987.1].
2537. *Sparganium erectum* L. – Sekély mocsári növényzetben. **Tv**: Domaháza: Sózó-völgy; **Uh**: Csokvaomány: Nemecke-árnyék (BÁ). CEU: [7886.2], [7888.1].
2561. *Scirpus sylvaticus* L. – Égerligetekben, forrásnövényzetben, magassásosokban, patakok mentén. **Uhg**: Borsodbóta: Gyűre-völgy; Nekézsény: Szodonka-völgy – a nekézsényi vasúti megálló völgye; **Tv**: Arló: Palina-völgy, Pap-kút, Remete-völgy, Zár-rét, Zsá-völgy; Borsodszentgyörgy: Nagy-Járnok-völgy, Palina-puszta, Patak-völgy (Sj), Üsnök-völgy – *Herb.*: 2006.6.3. (BÁ), Vizes-völgy; Váraszó: Hosszú-völgy, Kenyér-domb, Kis-dél, Molnár-lápa; **Pm**: Tarnaleesz: Bolya-völgy (Sj). CEU: [7788.3], [7886.2], [7886.4], [7887.1], [7887.3], [7888.2], [7986.4].
2563. *Blysmus compressus* (L.) Panz. – Taposott üde réteken és lápréteken. Bár a fajnak a Tarnavidéken és a Bükk északi előterében van még néhány előfordulása (BERÁNEK 2008, SULLYOK & SCHMOTZER 1999), ezt leszámítva igen ritka az Északi-középhegységben [1], még egy-egy aktuális adattal a Bükkből (GULYÁS & VIRÓK 2000) és a Nógrád megyei Ságújfalu határából (CSIKY *et al.* 1999). **Tv**: Domaháza: Benedek-völgy – *Herb.*: 2007.6.2. (BÁ), Hintós-völgy (Sj), Keselyűs-Bikk-völgy, Nagy-völgy (BÁ). CEU: [7886.1], [7886.2].
2565. *Eriophorum angustifolium* Honck. – Lápréteken, forráslápokban. **Tv**: Hangony: Mihászó-völgy – *Herb.*: 2008.5.18. (BÁ); **Öm**: Arló: Szentgyörgyi-patak-völgye, **Uh**: Arló: Arlóitó, Izra-völgy (Sj); Királd: Kerek-rét – *Herb.*: 2008.5.15. (BÁ); Sajómercse: Szörnyű-völgy (Sj). CEU: [7787.3], [7788.3], [7887.1], [7887.2].
2566. *Eriophorum latifolium* Hoppe – Lápréteken, forráslápokban. **Tv**: Borsodszentgyörgy:

- Kántor-lápa (BÁ); Domaháza: Son-torok; Járdánháza: Cselény-völgy (SJ); Zabar: Zabar-völgy; **Uh**: Arló: Arlói-tó – *Herb.*: 2007.5.14. (BÁ), Bagó-lápa, Vár-hegy (SJ). CEU: [7886.2], [7886.3], [7887.1], [7887.2], [7887.4].
2579. *Cyperus fuscus* L. – Taposott lápi és mocsári növényzetben, nyíltabb iszapos felszíneken. **Tv**: Borsodszentgyörgy: Úsnök-völgy; Domaháza: Keselyús-Bikk-völgy, Son-torok; Ivád: Szent-völgy; Pétervására: Szent-völgy; **Uh**: Csokvaomány: Nemecke-árnyék (BÁ). CEU: [7886.2], [7887.1], [7888.1], [7986.3].
2592. *Carex ovalis* Gooden. – Üde erdőszéli mészkérülő gyepekben és nedves erdőgazdasági utakon ritka. **Bh**: Borsodnádásd: Bánya-fölött; **Tv**: Borsodszentgyörgy: Palina-völgy; Hangony: Kis-Tartalóca-völgy – *Herb.*: 2008.5.31.; Szentdomonkos: Ferenc-tető; Tarnalelesz: Pénzes-hegy, Tódor-láb-hegyese, Vízvásztó; Váraszó: Fenekes-völgy – *Herb.*: 2007.6.4., Vaskapu; **Uh**: Ózd: Kígyós-völgy (BÁ). CEU: [7787.3], [7886.4], [7887.1], [7887.2], [7887.4], [7987.1].
2603. *Carex paniculata* L. – Patakmenti árnyas magassásokban ritka. A faj az Északi-középhegységben igen szórványos. A legközelebbi adata Csokvaományból származik (SULYOK & SCHMOTZER 1999). Új a Tarnavidékre. **Tv**: Váraszó: Hosszú-ág-lápa – *Herb.*: 2009.5.29., Hosszú-rét – *Herb.*: 2009.5.29. (BÁ); **Uh**: Csokvaomány: Nemecke-árnyék (SJ). CEU: [7886.4], [7888.1].
2604. *Carex appropinquata* Schumach. – **Tv**: Bükk-szenterzsébet: Erzsébeti-völgy – *Herb.*: 2015.6.4. – mindössze két töve erdei forráslápfolton, vízfolyás mentén, *Caltha palustris*, *Carex flacca*, *Impatiens noli-tangere*, mentafajok és *Scirpus sylvaticus* társaságában. Az Északi-középhegységben még két aktuális adata ismert [1], SZMORAD (1999) említi a Bódva-völgyből, valamint Vojtkó András találja Nagyhutánál (Zempléni-hg.) 2005-ben [1]. Új a Tarnavidékre. (BÁ). CEU: [7986.2].
2610. *Carex elata* All. – A Bükkhát területén a „flóratérképezés” során Penksza Károly találta még 2003-ban Csokvaomány környékén [1]. **Bh**: Lénárddaróc: Alsó-hosszas – magassásokban 80 zombék (SJ). CEU: [7888.1].
2612. *Carex nigra* (L.) Reichard – Lápréteken, forráslápokban. **Tv**: Borsodszentgyörgy: Kántor-lápa – *Herb.*: 2007.5.17.; Hangony: Mihászó-völgy – *Herb.*: 2008.5.18. (BÁ); **Om**: Borsodnádásd: Hódos-patak-völgye; **Uh**: Arló: Cshó-völgy, Izra-völgy, Vár-hegy; Balaton: Lencsés-völgy; Sajómercse: Szörnyű-völgy (SJ). CEU: [7787.3], [7788.3], [7887.1], [7887.2], [7887.3], [7887.4].
2613. *Carex buekii* Wimm. – Égerligetek szegélyében, patakok mentén foltokban állományalkotó. **Bh**: Bekölce: Bekölcei-patak-völgye; Lénárddaróc: Alsó-hosszas, BERÁNEK (2008) Lénárddaróc: Csernely-patak adata ide vonatkozik; Mikófalva: Bekölcei-patak-völgye; Mónosbél: Turbács; **Uhg**: Borsodbóta: Gyűre-völgy; Dédestapolcsány: Éger-alja; Nekézsény: Felső-völgy, Sátai-patak-völgye; Uppony: Alsó-völgy, Csernely-patak-völgye, Vízköz-szoros (SJ); **Tv**: Borsodnádásd: Borz-völgy – *Herb.*: 2007.4.29. (BÁ), Kört-völgy; Járdánháza: Cselény-völgy (SJ); Ózd: Malom-verő-lápa – *Herb.*: 2007.5.27.; **Om**: Arló: Hódos-patak-völgye – *Herb.*: 2007.5.14. (BÁ), **Uh**: Arló: Arlói-tó, Bagó-lápa; Csokvaomány: Alsó-rét, Felső-rét, Nemecke-árnyék (SJ); Sajómercse: Mercse-patak – *Herb.*: 2007.5.1. (BÁ), Nyúzó-völgy (SJ); Sajónémeti: Királd-patak – *Herb.*: 2007.5.13. (BÁ). CEU: [7787.2], [7788.1], [7788.2], [7788.3], [7788.4], [7887.2], [7887.3], [7887.4], [7888.1], [7888.2], [7888.3], [7987.2], [7987.4].
2614. *Carex cespitosa* L. – Mocsárréteken, magassásokban. Legközelebbi adata a Bükkhátról Csokvaomány, Lénárddaróc, Bükkmogyorósd és Szilvásvár (SULYOK & SCHMOTZER 1999), valamint a Putnoki-dombságból, Zubogy mellől származik [1] (PENKSZA & MALATINSZKY 2001). **Bh**: Bükkmogyorósd: Egres-völgy; **Uh**: Csokvaomány: Alsó-rét, Felső-rét (SJ). CEU: [7888.1], [7888.3].
2636. *Carex pallescens* L. – **Tv**: Kissikátor: Két-ág-lápa – *Herb.*: 2004.5.12. – üde mészkérülő réten (BÁ). CEU: [7886.2].

2639. *Carex riparia* Curtis – A korábban Csokvaomány, Királd és Lénárddaróc határából említett néhány *C. vesicaria* néven említett adat (BERÁNEK 2008) is erre a fajra vonatkozik. **Uhg:** Nekézseny: Fonatság – *Herb.*: 2009.6.16. – magassásosban; **Uh:** Királd: Királd-patak – *Herb.*: 2016.5.25. – nyíltabb égeresben szórványos (BÁ). CEU: [7788.3], [7888.2].
2645. *Carex panicea* L. – Lápréteken szórványos. **Uhg:** Sáta: Tőkés-völgy (SJ); **Tv:** Borsodszentgyörgy: Kántor-lápa – *Herb.*: 2007.5.17., Teresznek-völgy (BÁ); Domaháza: Felső-völgy (SJ), Son-torok – *Herb.*: 2008.5.18.; Hangony: Mihászó-völgy – *Herb.*: 2008.5.18. (BÁ); **Óm:** Járdánháza: Hódos-patak-völgye; Ózd: Nagy-fák-alja; **Pm:** Tarnalelesz: Bokor-völgy; **Uh:** Arló: Arlói-tó, Csahó-völgy, Vár-hegy (SJ); Királd: Kerek-rét – *Herb.*: 2007.5.13. (BÁ). CEU: [7787.3], [7787.4], [7788.3], [7886.2], [7887.1], [7887.2], [7887.4], [7888.1], [7987.1].
2647. *Carex michelii* Host – Délies kitettségű tölgyesben és sztyepréten. **Tv:** Tarnalelesz: Futyóköz-orma – *Herb.*: 2008.5.4.; **Uh:** Sajónémeti: Nagy-hegy – *Herb.*: 2017.4.9. (BÁ). CEU: [7788.1], [7886.4].
2649. *Carex hordeistichos* Vill. – Erősen taposott üde réteken ritka. **Tv:** Domaháza: Széles-Imola-völgy; Hangony: Kortvány-völgy; **Óm:** Ózd: Bak-völgy – *Herb.*: 2007.5.20. (BÁ). CEU: [7787.3], [7886.2].
2651. *Carex flava* L. – Üde láprétek, forráslápok ritka növénye. **Tv:** Borsodszentgyörgy: Teresznek-völgy – *Herb.*: 2007.5.17.; Domaháza: Benedek-völgy (BÁ), Hintós-völgy; Járdánháza: Cselény-völgy (SJ); **Uh:** Arló: Csahó-völgy – *Herb.*: 2007.5.17. (BÁ); Sajómercse: Mercse-patak-völgye (SJ). CEU: [7788.3], [7886.1], [7886.2], [7887.1], [7887.2], [7887.3].
2657. *Cypripedium calceolus* L. – **Bh:** Hevesaranyos: Dóna-útja-bérc – fiatal bükkösben 6 egyed. Valószínűleg ez a lelőhely is a BAKALÁRNÉ *et al.* (1982-83) által Dancsortvány néven publikált lelőhelyhez tartozik, de attól valamivel távolabb helyezkedik el. A termőhelyet a megnevezett cikk társszerzője, Takács Béla útmutatásai alapján találtuk meg (SJ). CEU: [8087.1].
2658. *Epipactis palustris* (L.) Crantz – Lápréteken, forráslápokban. **Uhg:** Nagybarca: Kurtyán-tető – többletvízhatásnak kitett erodált szálkaperjés gyeppen, szőlők között; **Tv:** Domaháza: Nagy-völgy; Hangony: Hangony-völgy (SJ), Kortvány-völgy (BÁ); **Uh:** Sajómercse: Mercse-patak-völgye (SJ). CEU: [7787.3], [7788.3], [7789.1], [7886.2].
2659. *Epipactis microphylla* (Ehrh.) Sw. – Melegkedvelő tölgyesekben, bükkösökben, gertyános-tölgyesekben, sziklaerdőkben. **Bh:** Borsodnádásd: Bánya-fölött (BÁ); Hevesaranyos: Darcsontvány, Dóna-útja-bérc, Ecser-bükk, Ecser-hegy, Harasztos-hegyese, Őr-hegy-laposa; Sirok: Dorongos-tető; **Uhg:** Dédestapolcsány: Bender-bérc, Sár-oldal; Nekézseny: Szőlő-mál-tető; Uppony: Bender-bérc, Bender-oldal, Kalica-tető, Vízköz, Zsellér-földek; **Tv:** Arló: Kis-Poporó, Közép-Poporó, Nádú-bérc, Nagy-hát-Sertés, Nyír-völgy (SJ); Domaháza: Kerek-Bükk (BÁ), Nyárjasság; Hangony: Kis-berek-bérc (SJ); Istenmezeje: Kőhártya-tető (BÁ); Járdánháza: Köves-hegy (SJ); Pétervására: Lyukas-kő-hegy, Szénégető-völgy, Vaskapu; Tarnalelesz: Burja-hegyese, Pataji-far (BÁ); Váraszó: Nyárjas-völgy; **Uh:** Arló: Izra, Ladány-tető, Lőrinc-árnyéka, Macó-bérc, Szohony (SJ); Borsodnádásd: Balatoni Cseres-bérc, Balatoni-tető, Csiterkötő, Mesgye-hegy, Vásáros-úti-völgy (BÁ); Csernely: Varnyas-orom; Járdánháza: Szalinca; Királd: Mazsúr, Nyúzó-bérc, Őr-tető; Sajómercse: Nagy-hegy (SJ). CEU: [7786.4], [7788.1], [7788.3], [7788.4], [7886.1], [7886.2], [7886.4], [7887.2], [7887.3], [7887.4], [7888.2], [7888.3], [7986.1], [7986.3], [7987.2], [7987.3], [8087.1].
- 2660,2. *Epipactis leptochila* (Godfery) Godfery subsp. *neglecta* (Kümpel) Kümpel – Gertyános-tölgyesekben, bükkösökben szórványos. Az 1999-ben (SULYOK & SCHMOTZER 1999) Arló: Közép-Poporó-völgy és Vajda-vár néven *Epipactis helleborineként* publikált adatok valójában erre a fajra vonatkoznak. A Bükkben nem ritka fajnak számos előfordulása került elő a dombvidékről, amelyek a „Magyarországi orchideáinak atlasza”-ban már feltüntetésre kerültek (MOLNÁR 2011). Az alábbiakban részletesen felsoroljuk a tényleges lelőhelyeket, amelyek újak a tájegységekre. **Bh:** Borsodnádásd: Nagy-orom; Szilvásvár: Bikk-tető –

- SCHMOTZER (2004) Dobogó-tető néven publikált *E. helleborine* adata is *E. neglecta*; **Uhg**: Dédestapolcsány: Derennek-völgy, Lipóc, Lipóc-völgy, Nagy-hegy-orom, Sár-oldal; Uppony: Bender-bérc, Bender-oldal, Zsellér-földek; **Tv**: Arló: Gyepes-völgy, Nagy-hát-Sertés (SJ), Nyír-völgy (SJ-MVA), Ökör-hegy; Váraszó: Váraszói-völgy; **Uh**: Arló: Lőrinc-árnyéka, Macóbérc; Járdánháza: Szalinca (SJ). CEU: [7788.4], [7886.4], [7887.3], [7887.4], [7888.2], [7888.3], [7987.1].
2661. *Epipactis voethii* Robatsch – Üde bükkösökben ritka. A Nyír-völgy gyepes-völgyi torlatából „Elő-Poporó” néven publikált *Epipactis helleborinék* (SULYOK & SCHMOTZER 1999) egy része *E. voethii*-nek bizonyult. A faj legközelebbi előfordulásai a Bükkben vannak (MOLNÁR 2011). Új a Tarnavidékre. **Tv**: Arló: Nyír-völgy, Ökör-hegy (SJ-MVA). CEU: [7887.3].
2662. *Epipactis pontica* Taubenheim – Enyhén mészkőrűlő bükkösökben nem ritka. **Tv**: Arló: Elő-Poporó, Kis-barlang-bérc, Nádú-bérc, Nagy-barlang-völgy, Nagy-hát-Sertés, Nyír-völgy, Remete-bérc; Borsodnádásd: Nagy-Ormos-hegy; Borsodszentgyörgy: Üsnök-völgy, Vadberke; Domaháza: Boronás-padosa, Csobánkó, Körte-tető, Utas-árnyék; Istenmezeje: Tamás telke-fő, Víz-lápa-fő, Völgy-árnyék-bérc; Szentdomonkos: Borz-fő – a Hosszú-völgy-dűlőtől északkeletre eső 364,8 m-es hegy; Váraszó: Csókás-hegy, Farkas-lyuk-padja, Fenekes, Fenekes-völgy (SJ), Gemeruta-bérc (SA), Gemeruta-völgy, Hosszú-ág, Kenyér-domb, Kerek-dél, Kis-dél, Nyárjas-völgy, Váraszói-völgy, Zelemér; **Pm**: Szentdomonkos: Akolmellett; **Uh**: Királd: Mazsúr (SJ). CEU: [7788.1], [7886.1], [7886.2], [7886.3], [7886.4], [7887.1], [7887.3], [7986.2], [7987.1].
2669. *Epipactis albensis* Nováková et Rydlo – A „Magyarország orchideáinak atlasza”-ban már feltüntetésre került az adat, amely új az Upponyi-hegységre. Legközelebb az Északi-Bükkben és a Mátrában fordul elő (MOLNÁR 2011). **Uhg**: Uppony: Csernely-patak-völgye – a patak menti égerligetben két ponton 3 és 17 virágzó tő (SJ). CEU: [7788.4], [7888.2].
2671. *Epipactis muelleri* Godfery – Melegkedvelő tölgyesekben, erdőszegélyekben. **Bh**: Borsodnádásd: Nagy-orom; Bükkmogyorósd: Hangyás; Hevesaranyos: Darcsontvány, Dóna-útja-bérc, Harasztos-hegyese, Nagy-lápa-tető; **Uhg**: Nekézseny: Zsellér-földek; Uppony: Kalica-tető, Lázbérci-víztároló; **Tv**: Hangony: Kis-berek-bérc; Szentdomonkos: Nagy-Ormos-hegy; **Óm**: Ózd: Szil-tető; **Uh**: Arló: Ladány-tető, Szohony; Csernely: Lukács Gergelyesse, Nagy-Horsó-tető, Pete-fia, Úszó-fő, Varnyas-orom; Királd: Mazsúr; Sajómercese: Nagy-hegy (SJ). CEU: [7786.4], [7787.3], [7788.1], [7788.3], [7788.4], [7887.2], [7887.4], [7888.2], [7888.3], [7987.1], [7987.3], [8087.1].
2673. *Epipactis helleborine* (L.) Crantz – Gyertyános-tölgyesekben, bükkösökben, sziklaerdőkben. **Bh**: Borsodnádásd: Bánya-fölött (BÁ); Hevesaranyos: Dakó-hegye, Dóna-útja-bérc; **Uhg**: Bánhorváti: Éles-kő-tető, Hosszú-berek-tető; Dédestapolcsány: Lázbérci-víztároló, Nagy-erdő, Nagy-hegy-orom, Rádincs-völgy; Uppony: Bender-bérc, Eszkála-tető, Kalica-tető, Lázbérci-víztároló, Vízköz, Zsellér-földek; **Tv**: Arló: Cseterna-bérc – a Cseterna délnyugati 421,7 és 442,6 m-es gerince, Ökör-hegy; Borsodnádásd: Kerek-berek-fő; Sajópüspöki: Kőfeli; **Pm**: Hevesaranyos: Kis-Ecser; Tarnalelesz: Meszes; **Uh**: Arló: Szohony; Csernely: Lukács Gergelyesse; Királd: Mazsúr (SJ). CEU: [7788.1], [7788.4], [7887.2], [7887.3], [7888.2], [7986.4], [7987.2], [7987.3], [8087.1].
2674. *Epipactis purpurata* Sm. – Szintén a „Magyarország orchideáinak atlasza”-ban már feltüntetésre kerültek az adatok (MOLNÁR 2011). A Tarnavidékről Bartha Csaba jelzi 2004-ben [1]. Az upponyi adata új az Upponyi-hegységre. Bükkösökben ritka. **Uhg**: Uppony: Vízköz; **Tv**: Domaháza: Csobánkó (SJ). CEU: [7788.4], [7886.1].
2675. *Cephalanthera rubra* (L.) Rich. – Melegkedvelő tölgyesekben, tölgyes és bükkös sziklaerdőkben, mészkőtörmelékes vagy meszes talajú bükkösökben. **Bh**: Csernely: Bazsik; Hevesaranyos: Dóna-útja-bérc, Ecser-hegy, Harasztos-hegyese; **Uhg**: Dédestapolcsány: Hosszú-berek-tető, Lipóc (SJ); Nekézseny: Avas-bérc, Strázsa-hegy (BÁ); Uppony: Bender-bérc, Bender-oldal, Dedevár, Eszkála-tető, Fekete-kő-tető, Kalica-tető, Lázbérci-víztároló, Zsellér-

- földek; **Tv**: Arló: Nagy-hát-Sertés (SJ); Hangony: Pogányvár (BÁ); **Pm**: Hevesaranyos: Kis-Ecser; **Uh**: Arló: Lőrinc-árnyéka; Királd: Mazsúr, Ór-tető (SJ). CEU: [7787.3], [7788.1], [7788.3], [7788.4], [7887.3], [7887.4], [7888.2], [7987.3], [8087.1].
2676. *Cephalanthera damasonium* (Mill.) Druce – Gyertyános-tölgyesek, bükkösök, sziklaerdők, ritkábban erdőszegélyek faja. **Bh**: Bátor: Megyaszó-fő, Pusok-tető; Borsodnádásd: Láz; Bükkmogyorósd: Alsó-sűrű-bérc, Alsó-sűrű-lápa, Csepegő-bérc, Csiga-völgy – a Kápolna-szállástól északra lévő völgy, Köves-orom, Salamon-vár; Csernely: Bazsik; Hevesaranyos: Dancs, Dóna-útja-bérc, Ecser-hegy, Körtélyes, Köszörús, Megyaszó-fő, Nagy-lápa, Nagy-lápa-tető, Ór-hegy-lapos, Pusok-tető; Szilvásvárad: Salamon-vár; **Uhg**: Bánhorváti: Bárci-tető, Hosszú-berek; Dédestapolcsány: Bender-bérc, Éles-kő-tető, Lázbérci-víztároló, Lipóc (SJ), Nagy-hegy (BÁ), Nagy-hegyi-szőlő (SJ), Nagy-hegy-orom (BÁ); Nagybarca: Szles-tető (SJ); Nekézseny: Avas-bérc (BÁ), Szőlő-mál-tető (SJ), Upponyi-tető – az Upponyi-völgytől délre eső 348,7 m-es hegy (BÁ); Sajómercse: Mercse-ágazat; Sánta: Hosszak és Kéritő; Uppony: Bender-bérc, Bender-oldal (SJ), Cibroka, Csernely-patak-völgye (BÁ), Dedevár, Eszkála-tető, Fekete-kő-tető, Kalica-tető, Lázbérci-víztároló (SJ), Macskás, Upponyi-szoros, Vízköz (BÁ), Zsellér-földek; **Tv**: Arló: Gyepes-völgy, Nádú-bérc, Ökör-hegy; Borsodnádásd: Bán-berke, Fajdás-völgy, Karácsonylova, Kerek-berek-fő; Domaháza: Nyárjasság; Hangony: Kis-berek-bérc (SJ); Istenmezeje: Görbe-fő, Kis-Kócsos-orom, Nagy-Kócsos-orom (BÁ); Járdánháza: Cseves, Köves-hegy (SJ); Ózd: Csonkás, Harmaci-völgy-fő, Nagy-oldal, Tótokerdeje, Vár-völgy, Zsófi János; Pétervására: Lyukas-kő (BÁ); Szentdomonkos: Borz-fő, Nagy-Ormos-hegy; Váraszó: Forró-kút-fő, Nyárjas-völgy (SJ), Váraszói-völgy; Zabar: Zabar-völgy (BÁ); **Pm**: Bükkszék: Pina-hegyes (SJ); Erdőkövesd: Ó-hegy (BÁ); Hevesaranyos: Ecser-patak völgye; **Uh**: Arló: Asszony-berki, Bagó-lápa, Izra-lápa – az Asszony-berkitől keletre eső völgy, Izra-völgy, Konnya-völgy, Ladány-tető, Lőrinc-árnyéka, Macó-bérc, Macó-völgy, Szohony (SJ); Borsodnádásd: Balatoni Cseres-bérc, Balatoni-tető, Budaberke, Csiterkötő, Mesgye-hegy, Mocsolyás-tető, Vásáros-úti-völgy (BÁ); Csernely: Borsostartó-tető (SJ), Csiga-hajas-oldal (BÁ), Eperjes, Horsó-puszt, Kerek-völgy-tető, Nemecke, Nyékes-tető, Petefia, Varnyas-orom; Csokvaomány: Nyékes-tető (SJ), Szilfás, Szőlő-völgy; Járdánháza: Mocsolyás (BÁ), Szalinca; Királd: Mazsúr, Nyúzó-bérc, Ór-tető; Sajómercse: Adár-bérc, Gógány, Nagy-hegy, Tarkai-parlag (SJ). CEU: [7786.4], [7787.1], [7788.1], [7788.3], [7788.4], [7789.1], [7886.2], [7886.3], [7886.4], [7887.1], [7887.2], [7887.3], [7887.4], [7888.1], [7888.2], [7888.3], [7986.1], [7986.3], [7986.4], [7987.1], [7987.2], [7987.3], [8086.2], [8087.1], [8087.2].
- 2676.1. *Cephalanthera* × *schulzei* A. Camus – A szülőfajai elterjedtek az Északi-középhegységben, ennek ellenére a hibridjük csak nagyon ritkán képződik. Egyedüli közlebbi adata csak a Bükkből ismert (TAKÁCS 1999). Új az Upponyi-hegyhátra. **Uh**: Csernely: Úszó-fő – meleg erdőszegélyben, félszáraz gyepben egyetlen tő, *C. damasonium*okkal együtt (SJ). CEU: [7887.4].
2677. *Cephalanthera longifolia* (L.) Fritsch – Mészkerülő erdőkben, főleg bükkösökben, de gyertyános-tölgyesekben is. **Uhg**: Dédestapolcsány: Lázbérci-víztároló (SJ), Nagy-hegy-orom; **Tv**: Domaháza: Répás-tető; Istenmezeje: Szép-orom (BÁ), Tamás telke-fő, Völgy-árnyék-bérc; Váraszó: Csókás-hegy, Fenekes; **Uh**: Arló: Izra-völgy; Csernely: Borsostartó-tető; Királd: Ózvény-oldal (SJ). CEU: [7788.1], [7788.4], [7886.1], [7886.3], [7886.4], [7887.4], [7888.2], [7986.1].
2679. *Epipogium aphyllum* Sw. – **Tv**: Váraszó: Tölgyes-tető – a Tölgyes-lápától északnyugatra eső 430,4 m-es hegy. 2011. június 16-án a hegy melletti vízmosásban 2 virágzás elején lévő egyed, üde bükkösben; Váraszói-völgy – a völgy felső végében 500 méter hosszan elszórva a patak menti bükkösben 4 egyed. (SJ-SM) Az Északi-középhegységben még a Bükkből (SULYOK & SULYOK 2011) és a Börzsönyből (NAGY *et al.* 2018) ismert. Új a Tarnavidekre. CEU: [7886.4].

2680. *Neottia nidus-avis* (L.) Rich. – Tölgyesekben és üde lombdőkben nem ritka. **Bh**: Bátor: Pusok-tető; Bekölce: Eresztvény-hegy (SJ), Róna-bérc; Borsodnádásd: Bánya-fölött (BÁ), Róna-bérc; Bükkmogyorósd: Alsó-sűrű-bérc, Alsó-sűrű-lápa, Csepegő-bérc, Csiga-völgy, Köves-orom, Salamon-vár; Csernely: Bazsik; Hevesaranyos: Dóna-útja-bérc, Ecser-bükk, Ecser-hegy, Köszörús, Nagy-bügör, Nagy-lápa-tető, Pusok-tető, Vár-hegy; **Uhg**: Bánhorvát: Éles-kő-tető; Dédestapolcsány: Bender-bérc, Derennek-völgy, Éles-kő-tető, Hármahatár, Hosszú-berek-tető, Lázbérci-víztároló, Lipóc, Lipóc-völgy, Nagy-erdő (SJ), Nagy-hegyi-szőlő, Nagy-hegy-orom; Nekézseny: Avas-bérc, Bánya-alja, Bánya-oldal, Suta-völgy (BÁ), Szőlő-mál-tető (SJ), Upponyi-tető (BÁ); Sajómercse: Ágazat-völgy, Mercse-ágazat; Uppony: Bender-bérc, Bender-oldal (SJ), Csernely-patak-völgye (BÁ), Dedevár, Eszkála-tető, Fekete-kő-tető, Kalica-tető, Lázbérci-víztároló (SJ), Upponyi-szoros (BÁ), Zsellér-földek; **Tv**: Arló: Barlang-tető, Barlang-tető-völgy, Elő-Poporó, Gyepes, Gyepes-völgy, Keserűi-völgy, Keserű-orom, Keserű-tető – a Keserű-oromtól délre eső hegy, Kis-barlang-bérc, Kis-barlang-völgy, Kis-Poporó, Macska-lyuk, Nagy-barlang-völgy, Nagy-Poporó, Nyír-völgy, Pataj-fő, Remete-bérc, Szedres-ág-bérc, Zsá-völgy; Borsodnádásd: Karácsonylova, Szőlő-bérc-tető (SJ), Ulnai-Bikkfő (BÁ); Domaháza: Holló-fészek, Körte-tető, Máté-Bükk, Nyárjasság, Sípós-árnyék (SJ); Hangony: Biriny-völgy (BÁ), Petyke-bérc (SJ); Istenmezeje: Békák-bérc, Hagymás-gödör, Hagymás-völgy (BÁ), Tamás telke-fő, Víz-lápa-fő, Völgy-árnyék-bérc; Kissikátor: Csurgó, Keselyűs-Bikk-árnyék, Két-ág-lápa, Köleses-bérc, Telekes-patak-völgye, Tiszta-tető; Ózd: Körtvészer-tető (SJ), Nagy-oldal, Tótok-erdeje, Zsófi János; Pétervására: Garics; Sajópüspöki: Hosszú-tető (BÁ), Kanizsa-tető; Szentdomonkos: Borz-fő, Hosszú-völgy-dűlő (SJ); Tarnalelesz: Pataj-völgy (BÁ); Váraszó: Csókás-hegy (SJ), Demjén-fő (BÁ), Farkas-lyuk-padja, Fenekes, Fenekes-völgy (SJ), Forró-kút-fő (BÁ), Gemeruta-bérc, Hosszú-ág, Kenyér-domb, Kerek-dél, Kis-dél (SJ), Kis-Ves-völgy, Málnás-bérc, Nagy-Herceg (BÁ), Nagy-Ves-völgy, Nyárjas-völgy (SJ), Tódor-láb-hegyese, Tölgyes-tető (BÁ); **Pm**: Hevesaranyos: Barci-far, Ecser-patak völgye, Kis-Ecser; Szentdomonkos: Akol-mellett; Tarnalelesz: Csigdászó; **Uh**: Arló: Asszony-berki, Izra-völgy, Kovács-tető – az Asszony-berkitől északra eső 308 m-es hegy, Lőrinc-árnyéka, Macó-bérc (SJ); Borsodnádásd: Balatoni Cseres-bérc, Budaberke, Budaberki-völgy, Csiterkötő, Dér-tető, Mesgye-hegy, Vásáros-úti-völgy (BÁ); Csernely: Pete-fia, Varnyas-orom (SJ); Csokvaomány: Nyékes-tető, Szőlő-völgy, Szőlő-völgy-fő (BÁ); Járdánháza: Szalinca (SJ), Tó-pad (BÁ). CEU: [7786.4], [7787.1], [7787.2], [7787.3], [7788.1], [7788.3], [7788.4], [7886.1], [7886.2], [7886.3], [7886.4], [7887.1], [7887.2], [7887.3], [7887.4], [7888.1], [7888.2], [7888.3], [7986.1], [7986.2], [7986.4], [7987.1], [7987.2], [7987.3], [8087.1].
2681. *Listera ovata* (L.) R. Br. – A dombvidéken igen ritka fajnak eddig három előfordulása volt ismert (SULYOK & SCHMOTZER 1999), mindenhol csak egy-két egyeddel. **Bh**: Bekölce: Róna-bérc – gyertyános-tölgyes száalkaperjés szegélyében egy virágzó egyed; **Tv**: Járdánháza: Cselény-völgy – üde rezgőnyaras erdőszegélyben egyetlen tő (SJ). CEU: [7887.3], [7987.2].
2686. *Platanthera bifolia* (L.) Rchb. – Mészkerülő erdőkben, erdőszegélyekben, útrézsűkben, ritkábban mézkerülő gyepekben. **Uhg**: Bánhorvát: Bárci-oldal; Dédestapolcsány: Köszörús és varjas; Sajómercse: Ágazat-völgy; **Tv**: Arló: Elő-Poporó, Kis-barlang-bérc, Kis-barlang-völgy, Nádú-árnyék, Remete-völgy; Borsodszentgyörgy: Közép-orom, Vadberke (SJ); Domaháza: Aszaló-Bikk, Asztag-völgy-bérc, Asztag-völgy-hegy (BÁ), Hajagos (SJ), Kerek-Bükk; Hangony: Magas-hegy; Istenmezeje: Hagymás-eleje, Szép-orom (BÁ); Járdánháza: Cselény-völgy; Kissikátor: Tiszta-tető; Váraszó: Csókás-völgy, Demeterek; **Pm**: Tarnalelesz: Fingászó-hegy-orma; **Uh**: Arló: Bagó-lápa, Macó-bérc (SJ); Borsodnádásd: Budaberki-völgy (BÁ); Csernely: Eperjes, Úszó-fő; Sajómercse: Adár-bérc (SJ). CEU: [7787.3], [7788.3], [7788.4], [7886.1], [7886.2], [7886.4], [7887.1], [7887.2], [7887.3], [7887.4], [7888.2], [7986.1], [7987.3].

- 2686,1. *Platanthera × hybrida* Brügger – Előfordulásának jelentőségét az adja, hogy az egyik szülő faja a *P. chlorantha* is igen ritka a dombvidéken. A hibrid előfordulása előre vetíti, hogy a közelben valahol még előkerül a *P. chlorantha*. A legközelebbi ismert előfordulása a Gömör-Tornai-karsztról származik Bódvaszilás mellől (VIRÓK *et al.* 2010). Új az Upponyi-hegyhátra. **Uh**: Csernely: Borsostartó-tető – szálkaperjés melegkedvelő tölgyesben egy virágzó egyed (SJ). CEU: [7887.4].
2687. *Platanthera chlorantha* (Custer) Rchb. – A rendkívül ritka fajnak eddig csak egyetlen adata volt ismert a Tarnavidékről a tarnaleleszi Remete-völgyből (BENEDEK & ZAY 1987). **Tv**: Hangony: Disznóverem – egyetlen példánya tölgyes szélén, az országhatáron futó turistaút mentén (BÁ). CEU: [7786.4].
2688. *Gymnadenia conopsea* (L.) R. Br. – Üdebb szálkaperjés gyepekben, erdőszegélyekben ritka. Az Upponyi-hegység északi részéből lett eddig publikálva (SULYOK 2011). **Bh**: Egerbocs: Fedémesi-völgy – mezofil erdőszegélyben 20 egyed; Hevesaranyos: Vár-hegy – vágás-területen, szálkaperjés gyepfoltban idős bükk hagyásfák mellett egy egyed; **Uhg**: Sáta: Tőkés-völgy – lápréten egy virágzó tő; Uppony: Upponyi-szoros – nyúlfarkfüves sziklagyepben egy virágzó növény; **Uh**: Sajómercse: Kerek-rét – szálkaperjés réten 6 tő, Körtvélyes – egy virágzó növény erdőszegélyben lévő szálkaperjés gyepben (SJ). CEU: [7788.3], [7788.4], [7888.1], [7987.3].
2693. *Dactylorhiza incarnata* (L.) Soó – Magassásréteken, lápréteken. A Tarnavidéken nem ritka. **Tv**: Arló: Gyepes-völgy, Keresztenyik-völgy (SJ), Zár-fő, Zár-rét (BÁ); Borsodnádásd: Hasznos, Kört-völgy, Róna-Bükk-völgy (SJ); Borsodszentgyörgy: Kalitka-völgy, Kántor-lápa, Teresznek-völgy, Zár-rét; Domaháza: Asztag-völgy (BÁ), Felső-völgy, Hintós-völgy (SJ), Keselyűs-Bikk-völgy, Kis-kút és Utas-völgy (BÁ), Magas-verő (SJ), Örvényes-völgy (BÁ), Répás-völgy (SJ), Son-torok, Sózó-völgy (BÁ), Zalogos (SJ); Hangony: Kortvány-völgy (BÁ); Járdánháza: Cselény-völgy, Köves-hegy (SJ); Kissikátor: Hangony-völgy; Zabar: Szekeres-bükk-völgy (BÁ); **Óm**: Járdánháza: Hódos-patak-völgye (SJ); Ózd: Hangony-patak (BÁ); **Uh**: Arló: Arlói-tó, Bagó-lápa, Csahó-völgy; Borsodnádásd: Mocsolyás-völgy; Járdánháza: Mocsolyás-völgy; Sajómercse: Mercse-patak-völgye, Szörnyű-völgy (SJ). CEU: [7786.4], [7787.3], [7788.3], [7886.1], [7886.2], [7886.3], [7887.1], [7887.2], [7887.3], [7887.4].
- 2693,3. *Dactylorhiza incarnata* (L.) Soó subsp. *serotina* (Hauskn.) D.M. Moore et Soó – Lápréteken ritka. **Tv**: Borsodszentgyörgy: Kántor-lápa; Domaháza: Miklós-fája; **Óm**: Ózd: Bak-völgy (BÁ). CEU: [7787.4], [7886.2], [7887.1].
- 2693,5. *Dactylorhiza incarnata* (L.) Soó var. *ochrantha* Landwehr – **Uh**: Arló: Vár-hegy – gyapjúsásos lápréten egy töve (SJ). CEU: [7887.2].
2694. *Dactylorhiza majalis* (Rchb.) P.F. Hunt et Summerh. – Gyapjúsásos láprétek ritka növénye. **Tv**: Borsodszentgyörgy: Kántor-lápa (BÁ); Domaháza: Felső-völgy (SJ), Son-torok (BÁ); Járdánháza: Cselény-völgy; **Uh**: Arló: Arlói-tó (SJ), Csahó-völgy, Vár-hegy (BÁ). CEU: [7886.2], [7887.1], [7887.2], [7887.3].
- 2694,1. *Dactylorhiza × aschersoniana* (Hauskn.) Borsos et Soó – Gyapjúsásos lápréteken a szülőfajok közt ritka. **Tv**: Borsodszentgyörgy: Kántor-lápa; Domaháza: Son-torok (BÁ); Járdánháza: Cselény-völgy (SJ). CEU: [7886.2], [7887.1], [7887.3].
2700. *Orchis morio* L. – Mészkerülő félszáraz gyepekben, legelőkön nem ritka. **Bh**: Bátor: Szónya; Bükkmogyorósd: Alsó-sűrű-bérc, Alsó-sűrű-lápa, Curgó, Sűrű-lápa; Sirok: Temetőfelett; **Uhg**: Borsodbóta: Epres-mál, Vatos, Veres-domb, Veres-tető; Sáta: Szőlő-gyakra (SJ); **Tv**: Domaháza: Curgó-bérc, Kerek-Bükk, Kis-kút és Utas-völgy, Mihály-tető, Nehák, Telek-felé, Utas-fő; Erdőkövesd: Igaz-völgy; Hangony: Meggyes-tető (BÁ), Mihászó-orom (SJ); Isztemzeje: Hagymás-eleje; Zabar: Kő-verő-hegy; **Pm**: Bükkszenterzsébet: Szőlő-megi-hegy; Erdőkövesd: Fehér-agyag-dűlő, Tiszán (BÁ); Fedémes: Árpaszó-hegy, Meggyes-oldal; Tarnalelesz: Fingászó-hegy-orma, Gásztászó, Kastály-legelő, Meszes, Nagy-hegyesse; **Uh**: Csernely: Ali-út-tető, Ecetes-Tök, Eperjes, Kerek-völgy-tető, Nyékes-tető; Csokvaomány: Pap-

hegyese (SJ), Vén-szőlő (BÁ). CEU: [7786.4], [7787.3], [7788.3], [7886.1], [7886.2], [7887.2], [7887.4], [7888.1], [7888.3], [7985.2], [7986.1], [7986.2], [7986.4], [7987.3], [8087.2], [8087.3].

2702. *Orchis tridentata* Scop. – Szálkaperjés gyepekben nem ritka. **Bh**: Bátor: Boza; Borsodnádásd: Láz; Bükkmogyorósd: Nagy-bérc; **Uhg**: Bánhorváti: Máli-oldal; Borsodbóta: Sáros-út, Tó-padja, Veres-tető (SJ); Dédestapolcsány: Hosszú-berek-tető (BÁ), Nagy-hegy, Nagy-hegyi-szőlő, Nagy-hegy-orom; Sáta: Hosszak és Kéri-tó, Kotyindó-tető, Pipis-hegy (SJ); Uppony: Mogyorós-gödre, Róka-mál (BÁ); **Tv**: Borsodnádásd: Karácsonylova, Kerek-berek-fő, Lapuhas, Lapuhas-völgy, Róna-Bükk (SJ); Ózd: Aklos, Szenna-fő; Tarnalelesz: Henc-ortvány; Zabar: Kő-verő-hegy – itt enyhén mészkéregű gyepekben (BÁ); **Öm**: Borsodnádásd: Szalinca; **Pm**: Tarnalelesz: Nagy-hegyesse; **Uh**: Borsodbóta: Kerek-rét (SJ); Borsodnádásd: Balatoni Cseres-bérc, Balatoni-tető, Budaberke, Mesgye-hegy (BÁ); Csernely: Ali-út-tető, Borjúmáj (SJ), Csiga-hajas-oldal, Ecetes-Tök (BÁ), Gárdony-tető, Mák-völgy, Nemecke, Papharaszt, Pete-fia (SJ); Csokvaomány: Andornak (BÁ), Babos (SJ), Farkas-tető (BÁ), Liba-tető, Nyékes-tető, Palánt-tető, Pap-hegyese (SJ), Szilfás, Vén-szőlő; Járdánháza: Tó-pad (BÁ); Sajómercse: Adár-bérc, Kerek-rét, Kisbikk, Mercse-patak-völgye, Nagy-hegy, Nyúzó-völgy, Ór-tető, Tarkai-parlag (SJ). CEU: [7787.4], [7788.3], [7788.4], [7886.1], [7887.2], [7887.3], [7887.4], [7888.1], [7888.2], [7888.3], [7987.1], [7987.2], [7987.3], [7987.4].

2704. *Orchis purpurea* Huds. – Félzáraz gyepekben, felhagyott szőlőkben és gyümölcsösökben, cserjésekben, parlagokon, melegkedvelő és cseres-tölgyesekben, gyertyános-tölgyesekben, bükkösökben, erdőszegélyekben. **Bh**: Bátor: Boza, Megyaszó-fő, Pusok-tető, Szónya; Bükkmogyorósd: Alsó-sűrű-lápa, Csepegő-bérc, Csiga-völgy, Csurgó, Eresztvény-bérc, Nagy-bérc, Salamon-vár, Salamon-vár-alja; Egerbocs: Fedémesi-völgy; Hevesaranyos: Dakó-hegye, Dancs, Dóna-útja-bérc, Ecser-bükk – SÜLYÖK & SCHMOTZER (1999) ecser-tetői adata ide vonatkozik, Ecser-hegy, Gyilkos-tető, Kis-bügör, Kopasz-orom, Körtélyes, Nagy-bügör, Nagy-lápa, Ór-hegy-laposa, Pusok-tető, Űrge-hegy, Veres-hegy; **Uhg**: Bánhorváti: Máli-oldal; Borsodbóta: Gyúre, Hosszak, Tó-padja, Vatos, Veres-domb, Veres-tető (SJ); Dédestapolcsány: Balta-tető (BÁ), Halabuka-tető, Hosszú-berek-tető, Kerek-domb, Kőszörűs és varjas, Kukorica-föld, Nagy-hegy-alja (SJ), Nagy-hegyi-szőlő, Nagy-hegy-orom, Rigó-tető, Sordé-tető (BÁ), Varjas-szőlő (SJ); Nekézseny: Avas-bérc (BÁ), Szőlő-mál-tető; Sajómercse: Mercse-ágazat; Sáta: Hosszak és Kéri-tó, Kotyindó-tető, Pipis-hegy (SJ); Uppony: Csipeles-domb, Dedevár, Upponyi-szoros, Vízköz; **Tv**: Borsodnádásd: Kerek-berek-fő (SJ); Bükk-szenterzsébet: Dobogó-bérc; Hangony: Egres-oldal, Felső-kő-völgye; Istenmezeje: Hagymás-eleje; Ózd: Bika-pad, Cseres-tető, Csonkás, Harmaci-völgy-fő, Nagy-oldal (BÁ), Pásztor-kert-fő (SJ), Sós-kút-tető, Szenna-tető, Szőr-lápa, Vár-völgy, Zsófi János (BÁ), **Öm**: Ózd: Akasztó-domb (SJ), Borbás-hegy (BÁ); **Pm**: Bükk-szék: Pina-hegyes (SJ); Erdőkövesd: Új-hegy (BÁ); Fedémes: Kútos-tető; Hevesaranyos: Barci-far, Dobogó-tető, Sirokaszó-fő (SJ); Szentdomonkos: Pap-hegy; Váraszó: Ó-hegy, Vagdaszó-bérc (BÁ); **Uh**: Arló: Ladány-tető, Lőrinc-árnyéka, Macó-bérc, Szohony (SJ), Tó-pad; Borsodnádásd: Balatoni-tető, Csiterkötő, Mesgye-hegy, Mocsolyás-tető, Vásáros-úti-völgy (BÁ); Csernely: Borsostartó-tető (SJ), Csiga-hajas-oldal (BÁ), Eperjes, Kerek-völgy-tető, Nemecke, Pete-fia, Varnyas-orom (SJ); Csokvaomány: Andornak (BÁ), Babos (SJ), Határ-bérc (BÁ), Liba-tető (SJ), Szilfás, Szőlő-völgy, Vén-szőlő; Járdánháza: Mocsolyás-völgy-fő – a Mocsolyás-völgy keleti végében lévő hegy (BÁ); Királd: Ór-tető; Sajómercse: Adár-bérc, Gógány, Kerek-rét, Nagy-hegy, Nyúzó-völgy, Ór-hegy, Szarvaskút, Szörnyű-völgy, Tarkai-parlag (SJ). CEU: [7786.4], [7787.1], [7787.2], [7787.3], [7787.4], [7788.3], [7788.4], [7887.2], [7887.3], [7887.4], [7888.1], [7888.2], [7888.3], [7986.1], [7986.2], [7986.4], [7987.1], [7987.3], [7987.4], [8086.2], [8087.1], [8087.2].

2705. *Orchis militaris* L. – Szálkaperjés gyepekben. **Bh**: Bátor: Boza; Bükkmogyorósd: Alsó-sűrű-bérc, Alsó-sűrű-lápa, Csepegő-bérc, Csiga-völgy, Csurgó, Nagy-bérc, Salamon-vár, Teresztyén; Hevesaranyos: Kis-büggör, Körtélyes, Köszörús; **Uhg**: Borsodbóta: Tó-padja, Vatos; Dédestapolcsány: Nagy-hegy-om; SÁta: Kotyindó-tető (SJ); Uppony: Cibróka, Róka-mál (BÁ); **Tv**: Borsodnásasd: Karácsonylova, Kerek-berek-fő, Lapuhas, Lapuhas-völgy (SJ); Bükkszenterzsébet: Dobogó-bérc; Tarnalelesz: Henc-ortvány (BÁ); **Pm**: Fedémes: Meggyes-lápa; Hevesaranyos: Bodony-árnyék, Kaptás, Sirokaszó; Tarnalelesz: Dancsok (SJ); Váraszó: Ó-hegy (BÁ); **Uh**: Arló: Bagó-lápa, Lőrinc-árnyéka (SJ); Borsodnásasd: Balatoni Cseres-bérc, Balatoni-tető, Budaberke (BÁ); Csernely: Ali-út-tető, Ali-völgy (SJ), Csiga-hajas-oldal (BÁ), Eperjes, Nemecke, Pete-fia (SJ); Csokvaomány: Vén-szőlő; Járdánháza: Tó-pad (BÁ); Sajó-mercse: Adár-bérc, Gógány, Körtvélyes, Mercse-patak-völgye, Nyúzó-völgy, Szörnyű-völgy (SJ). CEU: [7788.3], [7788.4], [7887.2], [7887.3], [7887.4], [7888.1], [7888.2], [7888.3], [7986.2], [7986.4], [7987.1], [7987.2], [7987.3], [7987.4], [8087.1], [8087.2].
- 2705,1. *Orchis × hybrida* Boenn. ex Rchb. – Szálkaperjés gyepekben a szülőfajokkal együtt. **Bh**: Hevesaranyos: Köszörús; **Uhg**: SÁta: Kotyindó-tető (SJ); **Pm**: Szentdomonkos: Pap-hegy; **Uh**: Borsodnásasd: Balatoni Cseres-bérc (BÁ); Csernely: Kerek-völgy-tető (SJ). CEU: [7887.4], [7888.1], [7987.1], [8087.2].

Köszönetnyilvánítás

Köszönetünket szeretnénk kifejezni Kalapos Tibornak a *Ferula* telepítéssel kapcsolatos információk megosztásáért, Takács Bélának a *Cypripedium calceolus* megtalálásához, Molnár V. Attilának, Pifkó Dánielnek, Sulyok Máténak a terepi munkában, Somlyay Lajosnak a terepmunkában és a herbárium megtekintésében, Barina Zoltánnak a herbárium megtekintésében, Schmotzer Andrásnak az adatai átadásáért, Farkas Sándornak és Vojtkó Andrásnak a begyűjtött növények határozásában nyújtott segítségéért.

Irodalom

- BAKALÁR S-né, ORBÁN S., PÓCS T., SUBA J. & VAJDA L. (1975): Adatok a Tarnavidék mohafiórájához. – *Studia Botanica Hungarica* 10: 111–114.
- BAKALÁR S-né, ORBÁN S., SUBA J. & TAKÁCS B. (1982-83): A *Cypripedium calceolus* L. feltárt termőhelyei a Bükk-hegységben és környékén. – *Folia Historico Naturalia Musei Matraensis* 8: 77–84.
- BARÁZ Cs. (2014): Alacsony középhegységek a Bükk ÉNY-i előterében (Vajdavár-hegység, Upponyi-hegység). – In: DICZHÁZI I. & SCHMOTZER A. (szerk.), *Apoka. A Heves-Borsodi-dombság és az Upponyi-hegység élővilága*. Bükki Nemzeti Park Igazgatóság, Eger, pp. 7–16.
- BARTHA D., BÖLÖNI J. & KIRÁLY G. (1999): Magyarország ritka fa- és cserjefajai. – *Tilia* 7: 1–286.
- BARTHA D., KIRÁLY G., SCHMIDT D., TIBORCZ V., BARINA Z., CSIKY J., JAKAB G., LESKU B., SCHMOTZER A., VIDÉKI R., VOJTKÓ A. & ZÓLYOMI Sz. (szerk.) (2015): *Magyarország edényes növényfajainak elterjedési atlasza*. – Nyugat-magyarországi Egyetem Kiadó, Sopron, 329 pp.
- BAUER N., MÉSZÁROS A. & GALAMBOS I. (2002): A *Gagea bohemica* (Zauschn.) Schult. et Schult. élőhelyválasztásának vizsgálata. – *Kitaibelia* 7(2): 215–223.
- BENEDEK O. & ZAY A. (1987): Adatok a Heves-megyei Észak-Tarnavidék flórájához. – *Folia Historico Naturalia Musei Matraensis* 12: 19–20.
- BERÁNEK Á. (2007): Adatok a Heves-Borsodi-dombság és az Upponyi-hegyhát flórájához I. – *Kitaibelia* 12(1): 66–72.
- BERÁNEK Á. (2008): Adatok a Heves-Borsodi-dombság és az Upponyi-hegyhát flórájához II. – *Kitaibelia* 13(1): 34–45.
- BERÁNEK Á. (2009): Rövid közlemények – Az *Orobanche flava* Mart. ex F.W. Schult. új előfordulása Észak-Magyarországon. – *Flora Pannonica* 7: 80.
- BOROS Á. (1922): *Florisztikai jegyzetek* 8, 17, 20, 27, 45, 46. – Kézirat, 187, 123, 190, 218, 116, 166 pp.

- BOROS Á. (1938): Florisztikai közlemények II. – *Botanikai Közlemények* 35(5-6): 310–320.
- BUDAI J. (1912): A bélapátfalvi Bélkőhegy flórája. – *Magyar Botanikai Lapok* 11(1-4): 68–71.
- BUDAI J. (1913): Újabb adatok a Bükk hegység és dombvidéke flórájához. – *Magyar Botanikai Lapok* 12: 315–327.
- BUDAI J. (1914): Adatok Borsodmegye flórájához. – *Magyar Botanikai Lapok* 13: 312–326.
- BUSCHMANN F. (2013): A jászberényi Jász Múzeum növénygyűjteménye (Herbarium-collection in Musei Jazigiae Jászberényiensis). – *Tisicum* 22: 259–291.
- CZÁJLIK P. (1989): Észak-Tarna vidék kétéltű- és hullófaunájának alapvetése. – *Folia Historico Naturalia Musei Matraensis* 14: 135–137.
- CZIMBER Gy., HORVÁTH K., RADICS L. & SZABÓ L. Gy. (1990): Vorkommen und wirtschaftliche Bedeutung von zwei neuen mediterranen Arten [*Diplotaxis eruroides* (Torner) D.C. und *Ammi majus* L.] in Ungarn. – *Acta Ovariensis* 32(1): 5–11.
- CSIKY J. & JUDIK B. (1998): Az *Orchis simia* Lam. előfordulása az Északi-középhegységben. – *Kitaibelia* 3(1): 129–130.
- CSIKY J. & KÓBOR I. (2001): Újabb adatok a Nógrád-Gömöri bazaltvidék (Karancs, Medves, Cerová Vrchovina) flórájához. – *Kitaibelia* 6(2): 281–289.
- CSIKY J. (2004): *A Karancs, a Medves-vidék és a Cerová vrchovina (Nógrád-Gömöri bazaltvidék) flóra és vegetációtérképezése*, Pécs, 451 pp.
- CSIKY J., SÜLYÖK J. & SCHMOTZER A. (1999): Adatok a Salgótarján körüli oligocén kori homokkő flórájához. – *Kitaibelia* 4(1): 55–63.
- CSORBA P. (szerk.) (2018): Tájak. – In: KOCSIS K. (főszerk.): *Magyarország Nemzeti Atlasza: természeti környezet*. Magyar Tudományos Akadémia, Csillagászati és Földtudományi Kutatóközpont, Földrajz-tudományi Intézet. Budapest, pp. 112–129.
- DÖVÉNYI Z. (szerk.) (2010): *Magyarország Kistájainak Katasztere*. MTA Földrajztudományi Kutatóintézet, Budapest, 876 pp.
- GULYÁS G. & VIRÓK V. (2000): Apró közlemények – 9. *Blysmus compressus* (L.) Panzer és *Epipactis palustris* (L.) Cr. a Bükkben. – *Kitaibelia* 5(1): 228.
- GULYÁS S. & CZIMBER Gy. (1990): Apicultural importance of *Diplotaxis eruroides* (Torner) D.C. – *Acta Ovariensis* 32(1): 12–17.
- HARMOS K. & SRAMKÓ G. (2000): Adatok a Mátra edényes flórájához I. – *Kitaibelia* 5(1): 63–78.
- HEVESI A. (1978): A Bükk szerkezet- és felszínfejlődésének vázlata. – *Földrajzi Értesítő* 27(2): 169–203.
- HULJÁK J. (1933): A *Micromeria rupestris* Wulf. a Bélkőn és néhány érdekesebb adat a Magyar Középhegység flórájából. – *Magyar Botanikai Lapok* 32: 77–83.
- KÁRÁSZ I. (1991): A verpeléti Várhegy flórája és természetvédelmi értékelése. – *Acta Academiae Paedagogicae Agriensis* 20: 117–131.
- KÁRPÁTI Z. (1960): Die *Sorbus*-Arten Ungarns und der angrenzenden Gebiete. – *Feddes Repertorium* 62: 71–334.
- KATONA Cs. (2006): *Vajdavár-homokkővidék*. – Kornétás Kiadó, Budapest, 136 pp.
- KERÉNYI-NAGY V. (2010): Ritka rózsafajok és hibridek (*Rosa* spp.) – *Tilia* 15: 191–270.
- KIRÁLY G. & HORVÁTH F. (2000): Magyarország flórájának térképezése: lehetőségek a térképezés hálórendszerének megválasztására. – *Kitaibelia* 5(2): 357–368.
- KIRÁLY G. & KIRÁLY A. (2018): Adatok és kiegészítések a magyar flóra ismeretéhez III. – *Botanikai Közlemények* 105(1): 27–96.
- KIRÁLY G. (szerk.) (2009): *Új magyar fűvészkönyv. Magyarország hajtásos növényei. Határozókulcsok*. – Aggteleki Nemzeti Park Igazgatóság, Jósvaló, 616 pp.
- KOVÁCS M. & MÁTHÉ I. (1964): A mátrai flórajárás (*Agriense*) sziklavegetációja. – *Botanikai Közlemények* 51: 2–18.
- KOVÁCS M. (1962): Übersicht der Bachröhrichte (*Glycerio-Sparganion*) Ungarns. – *Acta Botanica Academiae Scientiarum Hungaricae* 8: 109–143.
- LENGYEL G. (1906): Florisztikai adatok Heves-vármegye északi részéből. – *Növénytani Közlemények* 5(1): 9–20., 51–56.
- LŐKÖS L. (szerk.) (2001): *Diaria itinerum Pauli Kitaibelii III.* – Magyar Természettudományi Múzeum, Budapest, 462 pp.
- MALATINSZKY Á. (2007): A Putnoki-dombság florisztikai kutatásának újabb eredményei. – *Kitaibelia* 12(1): 124–132.

- MAROSI S. & SOMOGYI S. (szerk.) (1990): *Magyarország Kistájainak Katasztere I-II*. MTA Földrajztudományi Kutatóintézet, Budapest, 1026 pp.
- MOLNÁR Cs. & CZÚCZ B. (2009): A virágos kőrís (*Fraxinus ornus* L.) terjedése és mai termőhelyei az Északi-középhegységben. – *Botanikai Közlemények* 96(1-2): 71–81.
- MOLNÁR Cs. (2001): Új adatok a Mátra déli és keleti részének növényvilágából I. – *Kitaibelia* 6(2): 347–361.
- MOLNÁR Cs. (2002): Új adatok a Mátra déli és keleti részének növényvilágából II. – *Kitaibelia* 7(2): 169–182.
- MOLNÁR Cs., BERÁNEK Á., HASZONITS Gy., PINTÉR B., KORDA M., PEREGRYM M., NÓTÁRI K., MALATINSZKY Á. & TOLDI M. (2019): Pótlások *Magyarország edényes növényfajainak elterjedési atlaszához* IX. – *Kitaibelia* 24(2): 253–256.
- MOLNÁR Cs., HASZONITS Gy., MALATINSZKY Á., KOVÁCS G. K., KOVÁCS G., NAGY T., MOLNÁR V. A. & TAKÁCS A. (2017): Pótlások *Magyarország edényes növényfajainak elterjedési atlaszához* III. – *Kitaibelia* 22(1): 122–146.
- MOLNÁR V. A. (szerk.) (2011): *Magyarország orchideáinak atlasza*. – Kossuth Könyvkiadó, Budapest, 504 pp.
- NAGY T., NÓTÁRI K., TAKÁCS A., MALKÓCS T., TÖKÖLYI J. & MOLNÁR V. A. (2018): Precipitation and timing of flowering in Ghost orchids (*Epipogium aphyllum* Sw.). – *Acta Botanica Hungarica* 60(1-2): 223–230.
- PELLES G. (1999): Gyepes nefelejcs. – In: FARKAS S. (szerk.), *Magyarország védett növényei*. Mezőgazda Kiadó, Budapest. p. 195.
- PENKSZA K. & MALATINSZKY Á. (2001): Adatok a Putnoki-dombság edényes flórájához. – *Kitaibelia* 6(1): 149–155.
- PIFKÓ D. (2004): Adatok a hazai *Chamaecytisus* fajok ismeretéhez I. – *Flora Pannonica* 2(2): 25–36.
- PIFKÓ D., SOMLYAY L. & LÓKÖS L. (2003): Apró közlemények – 2. Adatok a Zempléni-hegység flórájához. – *Kitaibelia* 8(1): 187.
- PRODÁN Gy. (1909): Adatok a Bükk- és előhegyeinek flórájához. – *Botanikai Közlemények* 8(3): 103–117.
- SCHMOTZER A. (2004): A szilvásváradi Aszaló növényzete. – *Acta Academiae Paedagogicae Agriensis, Sectio Biologiae* 25: 59–72.
- SCHMOTZER A. (2015): *Ceratocephala testiculata* (Crantz) Roth és további adatok a Bükkalja flórájához. – *Kitaibelia* 20(1): 81–142.
- SEREGÉLYES T. (1999): Fekete fodorka. – In: FARKAS S. (szerk.), *Magyarország védett növényei*. Mezőgazda Kiadó, Budapest. p. 91.
- SOMLYAY L. & SENNIKOV A. N. (2016): Atlas Florae Europaeae notes 25. Taxonomic circumscription and nomenclature of *Sorbus danubialis* (Rosaceae). – *Nordic Journal of Botany* 34: 75–86.
- SOÓ R. (1937): *A Mátrahegység és környékének flórája*. Magyar Flóraművek I. Editio Instituti Botanici Universitatis Debreceniensis, Debrecen, 89 pp.
- SOÓ R. (1943): Előmunkálatok a Bükkhegység és környéke flórájához. – *Botanikai Közlemények* 40: 169–221.
- SRAMKÓ G., MAGOS G., MOLNÁR Cs. & URBÁN L. (2008): Adatok a Mátra és környéke edényes flórájának ismeretéhez. – *Kitaibelia* 13(1): 74–93.
- SRAMKÓ G., VOJTKÓ A., HARMOS K. & MAGOS G. (2003): Adatok a Mátra és környéke edényes flórájának ismeretéhez. – *Kitaibelia* 8(1): 139–160.
- SUBA J. (1963): Adatok a Tarna-vidék flórájához. – *Acta Academiae Paedagogicae Agriensis* 9: 253–261.
- SUBA J. (1969): A Tarna-vidék flórájának kritikai elemzése. – *Acta Academiae Paedagogicae Agriensis Nova Series* 7: 379–413.
- SULYOK J. & SCHMOTZER A. (1999): Adatok a Tarna-vidék és a Bükk északi előterének flórájához I. – *Kitaibelia* 4(2): 367–380.
- SULYOK J. (2011): Adatok az Upponyi-hegyhát északi részének flórájához. – *Kitaibelia* 15(1-2): 133–144.
- SULYOK M. & SULYOK J. (2011): Az *Epipogum aphyllum* (F. W. Schmidt) Sw. előfordulása a Bükk hegységben. – *Kitaibelia* 16(1-2): 97–98.
- SZMORAD F. (1999): Adatok az Aggteleki-karszt és a Galyaság flórájához I. – *Kitaibelia* 4(1): 77–82.
- TAKÁCS G. (1999): Apró közlemények – 4. *Cephalanthera* × *Schulzei* Cam. & Ber. a Bükk-fennsíkon. – *Kitaibelia* 4(1): 203.
- VIRÓK V., FARKAS R., GULYÁS G. & SRAMKÓ G. (2010): Florisztikai adatok Borsod-Abaúj-Zemplén megye északi részéről III. – *Kitaibelia* 15(1-2): 73–82.

- VIRÓK V., FARKAS R., SZMORAD F. & BOLDOGHNÉ SZÜTS F. (2004): Florisztikai adatok Borsod-Abaúj-Zemplén-megye északi részéről. – *Kitaibelia* 9(1): 143–150.
- VOJTKÓ A. & MARSCHALL Z. (1991): Védett növények állományfelmérésének eredményei a Bükk hegységben. – *Acta Academiae Paedagogicae Agriensis* 20: 161–166.
- VOJTKÓ A. & SULYOK J. (2014): A Tarnavidéki Tájvédelmi Körzet növényvilága. – In: DICZHÁZI I. & SCHMOTZER A. (szerk.), *Apoka. A Heves-Borsodi-dombság és az Upponyi-hegység élővilága*. Bükki Nemzeti Park Igazgatóság, Eger, pp. 17–34.
- VOJTKÓ A. (1994): Adatok a Bükk hegység flórájához. – *Botanikai Közlemények* 81(2): 165–175.
- VOJTKÓ A. (1995): Az Upponyi szoros vegetációtérképe. – *Acta Academiae Agriensis Nova Series* 21 Supplement 1: 363–370.
- VOJTKÓ A. (1999): A *Valeriana simplicifolia* (Reichenb.) Kabath hazánkban és újabb adatok a Bükk hegység flórájához. – *Kitaibelia* 4(1): 25–35.
- VOJTKÓ A. (2001): *A Bükk hegység flórája*. – Sorbus 2001 Kiadó, Eger, 340 pp.
- VOJTKÓ A. (2008): Florisztikai adatok Észak-Magyarországról. – *Kitaibelia* 13(1): 55–61.
- VRABÉLYI M. (1868): Adatok Hevesmegye virányisméjéhez. Heves és Külső-Szolnok vármegyék leírása. – Eger, pp. 142–164.
- ZÓLYOMI B. (1928): Adatok a Bükk-hegység és környéke flórájához. – *Magyar Botanikai Lapok* 26: 63–64.
- ZÓLYOMI B. (1934): *Dracocephalum austriacum* L. a Bélkőn (Adatok az Ősmátra flórájához). – *Botanikai Közlemények* 31(1-2): 35–37.

Hivatkozott világháló oldalak

[1] OBM – Hungarian Flora Atlas – floraatlasz.uni-sopron.hu/index.php?map (Hozzáférés: 2019.07.26.)

Beérkezett / received: 2019. 05. 09. • Elfogadva / accepted: 2019. 09. 05.