

**CONSULTORIO CONTABLE Y TRIBUTARIO DE LA UNIVERSIDAD LIBRE
SECCIONAL PEREIRA**

**ANGELA MARÍA ARBOLEDA CASTRILLÓN
JULIANA CARDONA GONZÁLEZ
CARLOS ÁNDRES CASTAÑO CASTAÑO
MARTHA CECILIA DUQUE
MARIBEL GIL RUIZ
LILIANA HERNÁNDEZ
NATALIA ANDREA HUERTAS
ANDREA LONDOÑO
VICTOR MANUEL PELAEZ
BEATRIZ ELENA RESTREPO
MÓNICA PATRICIA RIVERA ARCILA
NELCY YARCE ORTIZ**

**UNIVERSIDAD LIBRE SECCIONAL PEREIRA
ESPECIALIZACIÓN EN GESTIÓN TRIBUTARIA Y ADUANERA
PEREIRA**

2011

**CONSULTORIO CONTABLE Y TRIBUTARIO DE LA UNIVERSIDAD LIBRE
SECCIONAL PEREIRA**

ANGELA MARÍA ARBOLEDA CASTRILLÓN

JULIANA CARDONA GONZÁLEZ

CARLOS ÁNDRES CASTAÑO CASTAÑO

MARTHA CECILIA DUQUE

MARIBEL GIL RUIZ

LILIANA HERNÁNDEZ

NATALIA ANDREA HUERTAS

ANDREA LONDOÑO

VICTOR MANUEL PELAEZ

BEATRIZ ELENA RESTREPO

MÓNICA PATRICIA RIVERA ARCILA

NELCY YARCE ORTIZ

**Trabajo de grado para optar por el título de especialista en Gestión Tributaria
y Aduanera**

Asesor

EFRÉN DARÍO ARCILA

**UNIVERSIDAD LIBRE SECCIONAL PEREIRA
ESPECIALIZACIÓN EN GESTIÓN TRIBUTARIA Y ADUANERA
PEREIRA**

2011

Nota de aceptación

Presidente del jurado

Jurado

Jurado

Pereira, 29 Agosto de 2011

TABLA DE CONTENIDO

| | pág. |
|------------------------------------|------|
| LISTA DE TABLAS | 7 |
| LISTA DE GRÁFICOS | 8 |
| LISTA DE ILUSTRACIONES | 9 |
| LISTA DE CUADROS | 10 |
| | |
| 1. ASPECTOS GENERALES DEL ESTUDIO | 11 |
| 1.1 DESCRIPCIÓN DE LA IDEA | 11 |
| 1.2 PROBLEMA | 11 |
| 1.3 CAUSAS | 11 |
| 1.4 CONSECUENCIAS | 12 |
| 1.5 OBJETIVO GENERAL | 12 |
| 1.6 OBJETIVOS ESPECÍFICOS | 13 |
| 1.7 JUSTIFICACIÓN | 13 |
| 1.8 MARCO DE REFERENCIA | 15 |
| 1.9 ANTECEDENTES INVESTIGATIVOS | 25 |
| 1.9.1 Marco Teórico | 25 |
| 1.9.2 Marco Espacial | 26 |
| 1.9.3 Marco Poblacional | 26 |
| 1.9.4 Marco Temporal | 26 |
| 1.10 ASPECTOS METODOLÓGICOS | 26 |
| 1.10.1 Método de Investigación | 26 |
| 1.10.2 Tipo de Estudio | 27 |
| 1.10.3 Definición de las Variables | 28 |
| 1.10.4 Fuentes Primarias | 29 |
| 1.10.5 Fuentes Secundarias | 29 |

| | |
|--|-----|
| 2. ESTUDIO DE LA DEMANDA | 34 |
| 2.1 ESTUDIO DE LA OFERTA VS COSTOS | 36 |
| 2.2 SERVICIOS | 99 |
| 2.2.1 Contables | 99 |
| 2.2.2 Tributarios | 101 |
| 3. ENCUESTA | 104 |
| 3.1 DESARROLLO DE LA ENCUESTA | 104 |
| 3.2 ENCUESTA REALIZADA | 105 |
| 4. ESTUDIO TÉCNICO | 110 |
| 4.1 OBJETIVOS DEL ESTUDIO TÉCNICO | 110 |
| 4.2 LOCALIZACIÓN DEL PROYECTO | 110 |
| 4.3 DISTRIBUCIÓN DE LA OFICINA | 111 |
| 4.4 PROCESO DE PRESTACIÓN DE SERVICIOS CONTABLES-TRIBUTARIOS | 111 |
| 4.5 PERSONAL REQUERIDO | 113 |
| 4.5.1 Funciones personal requerido | 113 |
| 4.6 MUEBLES, ENSERES, EQUIPO Y MAQUINARIA REQUERIDA | 118 |
| 4.7 DESARROLLO COMERCIAL | 120 |
| 4.8 ASPECTOS LEGALES | 120 |
| 5. ESTUDIO FINANCIERO Y EVALUACIÓN ECONÓMICA | 144 |
| 5.1 OBJETIVO GENERAL | 144 |
| 5.2 OBJETIVOS DEL ESTUDIO FINANCIERO | 144 |
| 5.2.1 Presupuestos de ventas | 144 |
| 5.2.2 Determinación de los presupuestos de gastos | 146 |
| 5.2.3 Inversión en activo fijo y diferido | 148 |
| 5.2.4 Determinación inversión inicial | 152 |
| 5.3 ESTADOS FINANCIEROS PROYECTADOS | 153 |

| | |
|---|-----|
| 5.3.1 Estado de resultado proyectado | 153 |
| 5.3.2 Flujo de caja proyectado | 154 |
| 5.3.3 Balance general proyectado | 156 |
| 5.3.4 Métodos de evaluación que no toman en cuenta el valor del dinero en el tiempo | 157 |
| 5.3.4.1 Índices de liquidez | 157 |
| 5.3.4.2 Índice de liquidez o capital de trabajo contable | 158 |
| 5.3.4.3 Razón corriente | 158 |
| 5.3.4.4 Prueba ácida | 159 |
| 5.3.4.5 Índices de actividad o de gestión o administración de activos | 159 |
| 5.3.4.6 Índices de endeudamiento | 160 |
| 5.3.4.7 Financiamiento del activo con patrimonio | 161 |
| 5.3.4.8 Índices de rentabilidad | 161 |
| 5.3.4.9 Margen de utilidad bruta sobre ventas | 162 |
| 5.4 VALUACIÓN Y FACTIBILIDAD FINANCIERA Y ECONÓMICA | 162 |
| | |
| 6. CONCLUSIONES | 166 |
| | |
| 7. RECOMENDACIONES | 167 |
| | |
| BIBLIOGRAFIA | 168 |

LISTA DE TABLAS

| | pág. |
|---|------|
| Tabla 1. Estudio de la oferta vs costos | 36 |
| Tabla 2. Oferta | 41 |
| Tabla 3. Demanda Sector Mipymes | 55 |
| Tabla 4. Equipos de Oficina | 119 |
| Tabla 5. Equipo de Computación | 119 |
| Tabla 6. Software Contable | 120 |
| Tabla 7. Capital de Trabajo Corriente | 158 |
| Tabla 8. Índice de Liquidez | 158 |
| Tabla 9. Prueba ácida | 159 |
| Tabla 10. Rotación de activo total | 160 |
| Tabla 11. Endeudamiento | 160 |
| Tabla 12. Financiamiento del activo con patrimonio | 161 |
| Tabla 13. Rendimiento sobre el activo total | 162 |
| Tabla 14. Margen de utilidad sobre ventas | 162 |
| Tabla 15. Flujo neto operativo Consultorio tributario de la Universidad Libre | 163 |

LISTA DE GRÁFICOS

| | pág. |
|--|------|
| Gráfico 1. Necesidad de asistir a la división de gestión y asistencia al contribuyente en la DIAN | 105 |
| Gráfico 2. Necesidad de asesoría y consultoría tributaria y contable | 106 |
| Gráfico 3. Servicios más solicitados por usted en cuestiones tributarias y contables | 107 |
| Gráfico 4. Presupuesto mensual que su empresa invierte en asesoría y consultoría tributaria | 108 |
| Gráfico 5. Si se creara el Consultorio Tributario y Contable en la Universidad Libre tomaría lo servicios que aquí se prestarían | 109 |

LISTA DE ILUSTRACIONES

| | pág. |
|---|------|
| Ilustración 1. Plano del consultorio contable tributario | 111 |
| Ilustración 2. Flujograma de servicio contable - tributario | 112 |

LISTA DE CUADROS

| | pág. |
|--|------|
| Cuadro 1. Mercado Objetivo | 145 |
| Cuadro 2. Presupuesto de ventas proyectado | 145 |
| Cuadro 3. Presupuestos proyectados hasta el año 2015 | 146 |
| Cuadro 4. Nómina y Honorarios | 147 |
| Cuadro 5. Auxilios | 147 |
| Cuadro 6. Gastos generales | |
| 148 | |
| Cuadro 7. Inversión Inicial | 149 |
| Cuadro 8. Inversión Inicial | 150 |
| Cuadro 9. Amortizaciones | 152 |
| Cuadro 10. Costos y gastos | 152 |
| Cuadro 11. Inversión Inicial | 153 |
| Cuadro 12. Estado de resultados | 153 |
| Cuadro 13. Estado de Resultados | 155 |
| Cuadro 14. Balance General | 156 |

1. ASPECTOS GENERALES DEL ESTUDIO

1.1 DESCRIPCIÓN DE LA IDEA

Creación del Consultorio Contable y Tributario de la Universidad Libre Seccional Pereira.

1.2 PROBLEMA

Se desconoce la factibilidad financiera y social de la creación de un consultorio contable y tributario en la Universidad Libre Seccional Pereira, adscrito al programa de Contaduría Pública, para prestar asesoría y consultoría a las personas naturales y mypimes de escasos recursos y la gran empresa de Pereira y Dosquebradas, con el soporte académico y el componente estudiantil para fortalecer las competencias laborales de los estudiantes de últimos semestres del programa y satisfacer las expectativas del plan de desarrollo de la Universidad con respecto a la función social y la calidad académica.

1.3 CAUSAS

- Los consultorios contables y tributarios no son exigibles por ley o normativa académica, y puede suplirse como requisito académico por la práctica empresarial o por el vínculo laboral vigente del estudiante en un área de la carrera que se encuentra realizando.
- La existencia de un consultorio empresarial en la universidad.
- Aunque los estudiantes de pregrado han realizado aproximaciones a este tipo de proyectos, no se había pensado como se plantea.

1.4 CONSECUENCIAS

- Desaprovechar un mercado potencial y fuente de ingreso.
- Desaprovechar una fuente de experiencia laboral y de desarrollo de competencias profesionales para los estudiantes de la facultad de Contaduría Pública.
- Desaprovechar un medio para acceder a la sociedad con necesidades que la academia puede suplir en aras del cumplimiento de una función social de importancia, contemplada en el plan integral de desarrollo institucional en el que se encuentra inmerso la Universidad.
- Desaprovechar un medio de evaluación de la pertinencia de la formación que imparte la Universidad Libre Seccional Pereira en el programa de Contaduría Pública y la calidad del estudiante, enmarcado en el ámbito del proceso de acreditación.

1.5 OBJETIVO GENERAL

Conocer la factibilidad financiera y social de la creación de un consultorio contable y tributario en la Universidad Libre Seccional Pereira, adscrito al programa de Contaduría Pública, para prestar asesoría y consultoría a las personas naturales y mipymes de escasos recursos y la gran empresa de Pereira y Dosquebradas, a título gratuito y oneroso de acuerdo con la capacidad del consultante, con el soporte académico y el componente estudiantil para fortalecer las competencias laborales de los estudiantes de últimos semestres del programa y satisfacer las expectativas del plan de desarrollo de la Universidad con respecto a la función social y la calidad académica.

1.6 OBJETIVOS ESPECÍFICOS

- Realizar un estudio de oferta del servicio de asesoría contable y tributaria en Pereira y Dosquebradas para determinar las características de mercado actual y análisis de precios.
- Realizar un estudio técnico para determinar la organización humana y jurídica que requiere el desarrollo del proyecto.
- Realizar un estudio financiero para determinar el monto de los recursos para la realización del proyecto.
- Realizar la evaluación económica del proyecto para determinar su factibilidad.
- Realizar un estudio que permita determinar procesos internos del consultorio e instrumentos que sirvan de apoyo al estudiante en el desarrollo de su práctica.

1.7 JUSTIFICACIÓN

La permanecía en los mercados es cada vez más difícil en épocas recesivas y las unidades económicas desde la persona natural hasta la gran empresa requieren de manera prioritaria la optimización de sus procesos y resultados de forma integral. Debido a que la normatividad tributaria en el país es cambiante, compleja y demanda interpretaciones acertadas para su correcta aplicación, y sobre la contabilidad sobrevienen cambios con la ley de convergencia de las normas contables a los estándares internacionales que el país acepto mediante la ley 1314 de 2009, se hace necesario la profundización suficiente para asumir de manera acertada las obligaciones tanto contables como tributarias y aprovechar las prerrogativas que otorga la legislación que implican un manejo juicioso para brindar beneficios a los empresarios de Pereira y Dosquebradas.

Como es bien sabido a todos corresponde contribuir como deber que está consagrado en la constitución política del país, pero de igual forma esa contribución debe ser acorde con las capacidades de cada individuo, los principios generales del derecho tributario que hacen referencia a este postulado son los principios de justicia y equidad que como se cita en el artículo 683 del E.T.

“Los funcionarios públicos, con atribuciones y deberes que cumplir en relación con la liquidación y recaudo de los impuestos nacionales, deberán tener siempre por norma en el ejercicio de sus actividades que son servidores públicos, que la aplicación directa de las leyes deberá estar presidida por un relevante espíritu de justicia, y que el Estado no aspira a que al contribuyente se le exija más de aquello con lo que la misma ley ha querido que coadyuve a las cargas públicas de la Nación”.

La aplicación adecuada y cumplida de las normas, así como realizar el mejor proceso puede brindar beneficios interesantes a una empresa. Existen alternativas de mejoramiento del manejo de la carga impositiva que brindan oportunidades pero que por diversas razones no se manejan o se desconocen dentro de la empresa, incluso, podría asegurarse que la pequeña empresa carece de los conocimientos sobre sus obligaciones tributarias.

Esta es una clara oportunidad para que la Universidad genere procesos de acercamiento entre la comunidad educativa y la sociedad mediante el Consultorio Contable y Tributario, que como se registra en el diagnóstico efectuado en el Plan Integral de Desarrollo Institucional PIDI de la Universidad al referirse al componente interno que se orienta al elemento social, asevera: *“Para el objetivo de la proyección social de cada programa y disciplina se vincule con la comunidad y el sector empresarial, a partir de sus propios desarrollos académicos en el campo de la docencia y la investigación. Al tiempo debe unificarse la teoría con la práctica, ya que esta última se aleja mucho de lo profesional y social; esto es, a lo*

que deben referirse las instituciones educativas para que los egresados no tengan que esperar a desempeñarse profesionalmente para conocer la realidad”, igualmente esta propuesta le permite a la Universidad cumplir con dos objetivos del PIDI, en cuanto a:

- Fomentar la cultura, la investigación, la formación profesional, la prestación de servicios de asistencia y promoción social, orientados a elevar el desarrollo socio-económico del país.
- Propiciar la integración de la Corporación con otros sectores básicos de la actividad socio-económica, a nivel regional y nacional.

Es muy importante destacar también que el proyecto del Consultorio Contable y Tributario, va a permitir al estudiante el desarrollo de habilidades y destrezas para enfrentar el mercado laboral con mayor seguridad, al respecto en los programas y proyectos del PIDI destaca “adelantar la flexibilización de los programas para que las prácticas pedagógicas y la interacción con el medio social y empresarial se evidencien en las carreras de pregrado y posgrado de la Universidad”.

La práctica del conocimiento tributario en el que hacer contable es uno de los frentes de acción más demandado por la sociedad y el Estado, unido a la complejidad interpretativa de la materia, el Consultorio Contable y Tributario asegura un constante esfuerzo del estudiante de carácter investigativo y estudio de las problemáticas empresariales actuales en este amplio tópico de acción del contador público.

1.8 MARCO DE REFERENCIA

Actualmente la Universidad Libre Seccional Pereira posee el Consultorio Empresarial, situado en la sede Belmonte, al que están adscritas las Facultades

de Ciencias económicas, administrativas y contables y de Ingeniería Comercial, que ofrecen a la pequeña, mediana y gran empresa apoyo en temas como: “prácticas sociales y empresariales, capacitaciones y consultorías en lo relacionado con los programas y la forma como estos se articulan con el emprendimiento y empresarios en una comunidad específica”¹. Es importante el camino recorrido con la comunidad que ha efectuado el Consultorio Empresarial y será de gran valor informativo e incluso podría articularse el proyecto tanto con el consultorio Empresarial como con el Jurídico.

También, en el ámbito jurídico, es decir adscrito a la Facultad de Derecho de la Universidad existe el Consultorio Jurídico que posee 8 satélites: Cede Centro, Santa Rosa de Cabal, Dosquebradas, Casa de Justicia Barrio cuba, casa de Justicia Cartago, Satélite La Virginia, Satélite U.P.V., Satélite Palacio de Justicia, brindando apoyo a la población Risaraldense, e incluso norte del valle puesto que el servicio abarca a Cartago.

El consultorio jurídico ofrece a la ciudadanía los siguientes servicios:

1. En la emisora Universitaria 88.2 F.M. Stéreo, con una duración de media hora, todos los jueves de 2:00 a 2:30 p.m., espacio que es pagado por la Universidad Libre en desarrollo del contrato núm. 222 de mayo de 2003, suscrito con la Universidad Tecnológica de Pereira.
2. En el canal CNC, la Universidad cuenta con unos espacios de 30 minutos los días lunes y sábados en el horario de las 7:15 a 7:45 p.m. en los cuales se transmite en directo el programa “EL ABOGADO PARA TODOS ” donde participan con temas específicos estudiantes de Consultorio Jurídico y profesores de la Facultad de Derecho.

¹ Plegable Facultad de Ingenierías.

3. Brigadas Jurídico Empresariales en todos los Municipios del Departamento y barrios de Pereira, con la participación de las Directivas Seccionales y el personal docente de los diferentes programas de pregrado.

4. Asistencia, asesoría y consultoría a Instituciones y entidades del orden gubernamental y no gubernamental, en cumplimiento de los convenios suscritos con la Universidad.

5. Servicio de asesoría y asistencia jurídica gratuita a usuarios de escasos recursos económicos en las distintas sedes con que cuenta el Consultorio Jurídico².

De manera externa a la Universidad Libre Seccional Pereira, también se encontró el centro Empresarial de Innovación y Desarrollo de la Universidad Católica Popular del Risaralda, el cual fue creado desde el año 2002 “a través del convenio firmado de transferencia tecnológica y metodológica de consultoría con el Centro Javeriano para la competitividad Empresarial (CJCE) de la Pontificia Universidad Javeriana de Bogotá, aprovechando su experiencia en la atención de más de 2.500 micros, pequeñas y medianas empresas con servicios de alta calidad, certificados por varias evaluaciones internacionales del Banco Interamericano de Desarrollo BID.

El Centro Empresarial de Innovación y Desarrollo (CEID), es un centro adscrito a la Facultad de Ciencias Económicas y Administrativas cuyo objetivo es el de contribuir al desarrollo y competitividad de las empresas de la región, a través de servicios de capacitación, consultoría especializada, gestión, formulación, ejecución y evaluación de proyectos de cooperación nacional e internacional.

Por fuera de entidades de carácter académico existe el Banco de las

² www.unilibrepereira.edu.co

Oportunidades, “estrategia que busca apoyar la creación y el fortalecimiento de unidades productivas en las comunidades que no tengan acceso al sector financiero tradicional, con el fin de generar ingresos sostenibles.

Áreas de trabajo

- Costos
- Mercadeo
- Administrativa
- Gestión Humana
- Finanzas
- Proyectos de cooperación³

El Banco de las Oportunidades abrió sus puertas en el edificio Torre Central, (Cra 10 entre calles 17 y 18) locales 305 y 306, donde la comunidad del municipio de Pereira puede conocer las diferentes alternativas de financiación con microcréditos, que van desde 1 smmlv (salario mensual mínimo legal vigente) hasta 25 smmlv. El valor a facilitar será de acuerdo con la capacidad y la necesidad del proyecto productivo.

El Alcalde de Pereira manifestó que esta propuesta incluyente busca favorecer la creación y el fortalecimiento de las actividades productivas para las personas de menores ingresos, facilitando el acceso al servicio de microcrédito.

³ www.ucpr.edu.co

El Banco de las Oportunidades cuenta con una inversión inicial para la primera fase de \$2.655 millones de pesos, donde la Alcaldía de Pereira aporta \$455 millones, COFINCAFÉ \$1.400 millones y BANAGRARIO \$800 millones.

El aporte suministrado por la Administración Municipal está direccionado a asumir el costo de los incentivos del microcrédito que se otorgarán con el fin de realizar crédito de fomento y promover la cultura de pago a través de la implementación de conceptos como: incentivo en la comisión MIPYME; incentivo en compensación de tasa de interés; incentivo para la comisión del FNG (Fondo Nacional de Garantías); y compensación de la cuota final del microcrédito otorgada a beneficiarios que hayan pagado el crédito oportunamente.

BANAGRARIO y la Cooperativa de Ahorro y Crédito Cafetera “COFINCAFÉ”, se establecen como los primeros operadores crediticios en vincularse al Banco de las Oportunidades, además del apoyo del SENA, Seccional Risaralda y la Fundación COOMEVA entidades que realizarán la formación empresarial de los beneficiarios.

SERVICIOS OFRECIDOS POR EL BANCO DE LAS OPORTUNIDADES

1. Microcréditos de acuerdo a sus necesidades para capital de trabajo y de inversión para adquisición de activos fijos.

2. Capacitación:

-Administrativa con el fin de mejorar el manejo de su negocio.

-Técnica con el fin de buscar productividad, competitividad e innovación en el desarrollo de procesos y productos.

3. Asesoría Empresarial

- Asesoría en áreas como: contabilidad, costos, mercadeo, manejo de inventarios y publicidad (Desarrollo del plan de negocios).
- Actividades económicas a financiar: Tiendas, confección, vendedores de mercancía, etc.
- Productores Agropecuarios: Proyectos en hortalizas, frutales, especies menores, etc.
- Productores Microempresarios: Del sector alimentos, de confección, electrónica, metalmecánica, etc.
- De servicios: Reparación de calzado, modistas, salón de belleza, etc.

Banco de las oportunidades

Objetivos

- Financiar las actividades económicas de la ciudad de Pereira, a través de créditos flexibles y a bajo costo.
- Permitir la sostenibilidad de las unidades de negocio y de los empleos de las mismas.
- Generar empleo por medio de la financiación y acompañamiento de los planes de negocio de los emprendedores.
- Diseñar estrategias de comercialización que permitan aumentar los ingresos de los microempresarios.

Servicios que ofrece el Programa:

1. Microcrédito.
 - Fortalecimiento.
 - Emprendimiento.
2. Capacitación y Asesoría.
3. Apoyo Comercial⁴.

En conclusión el banco de las oportunidades apoya a sus beneficiarios con el acompañamiento para la aprobación del microcrédito pero en términos tributarios y contables no hay mucha información y soporte para ellos.

Otra alternativa de consulta para los ciudadanos es la Dirección de Impuestos y Aduanas Nacionales DIAN, a través de la División de Gestión de Asistencia al Cliente normada por la resolución 2283 de 2008 diciembre 30, Diario Oficial No. 47.226 de 8 de enero de 2009 de Dirección de Impuestos y Aduanas Nacionales: "Son funciones de la División de Gestión y Asistencia al Cliente además de las dispuestas en el artículo 15 de la presente resolución, las siguientes:

1. Recepcionar, controlar y tramitar los procedimientos de inscripción, actualización, cancelación y demás solicitudes especiales del Registro Único Tributario, a través de los canales de atención que se establezcan.
2. Atender la emisión del mecanismo digital y la presentación de información por envío de archivos a la DIAN.

⁴ Banco de las Oportunidades

3. Gestionar los servicios de competencia del área, que la entidad ponga a disposición de los clientes, garantizando la asistencia integral.
4. Ejecutar las acciones y procedimientos establecidos para gestionar el Sistema de quejas, reclamos, sugerencias y peticiones.
5. Ejecutar los programas encaminados a promover la cultura del servicio interno y externo que defina el nivel central.
6. Coordinar y controlar el proceso de atención y asistencia al cliente en los puntos de contacto establecidos en cada dirección seccional para facilitar y promover el cumplimiento voluntario de sus obligaciones.
7. Prestar el servicio de orientación y atención al contribuyente y usuario aduanero en materia tributaria, aduanera y cambiaria.
8. Atender en su jurisdicción a los seleccionados de los programas masivos de control al cumplimiento de obligaciones formales conforme a los cronogramas e instructivos impartidos.
9. Orientar y apoyar técnicamente los servicios que se prestan a los clientes a través de los sistemas informáticos aduaneros de acuerdo con los procedimientos establecidos, para la eficaz ejecución de las operaciones de comercio exterior.
10. Verificar la procedencia de las solicitudes de cambio de régimen del impuesto sobre las ventas del común al simplificado.

PARÁGRAFO 1o. Las funciones de la División de Gestión de Asistencia al Cliente en las Direcciones Seccionales de Aduanas de Barranquilla, Bogotá, Cali, Cartagena, Cúcuta y Medellín las asume la División de Gestión de Asistencia al

Cliente de las Direcciones Seccionales de Impuestos de Barranquilla, Bogotá, Cali, Cartagena, Cúcuta y Medellín, respectivamente.

PARÁGRAFO 2o. En las demás direcciones seccionales donde no exista la división de gestión y asistencia al cliente o grupo interno de trabajo de gestión y asistencia al cliente o punto de contacto, las funciones serán desarrolladas por el despacho de Director Seccional.

PARÁGRAFO 3o. Para que las Direcciones Seccionales Delegadas de Aduanas puedan ejercer la competencia nacional de gestión y asistencia al cliente, las funciones relacionadas con la materia deben ser delegadas por la Dirección Seccional de Impuestos o de Impuestos y Aduanas de acuerdo con su competencia territorial⁵.

También las Cámaras de Comercio realizan servicios de consultoría a través del Programa de consultoría empresarial Cámara de Comercio que se constituye como “una herramienta de conocimiento, experiencia y transferencia de metodologías para el desarrollo empresarial, donde su valor está representado en el cambio de cultura para el logro de objetivos empresariales.

La consultoría se apoya en el criterio de un experto en el tema cuyo principal activo es llevar a la práctica el conocimiento y ser agente generador de cambio.

Las Cámaras de Comercio de Pereira y Dosquebradas cumpliendo con su misión de contribuir en el mejoramiento de la competitividad regional, han realizado convenios con firmas de consultoría para crear el programa de Consultoría Empresarial que apoya tanto al sector Público como el privado en la búsqueda de la eficiencia, la productividad y la competitividad.

⁵ Resolución 2283 de 2008 diciembre 30, Diario Oficial No. 47.226 de 8 de enero de 2009 de Dirección de Impuestos y Aduanas Nacionales

Beneficios

- Acompañamiento permanente del consultor en la implementación de estrategias.
- Monitoreo y control permanente por parte de la Cámara de Comercio, con el fin de evaluar que los resultados trazados por el empresario y por el consultor se hagan realidad.
- Experiencia en diferentes sectores económicos.
- Flexibilidad de acuerdo a las necesidades del cliente.
- Construcción y transferencia del conocimiento.
- Resultados tangibles para su organización.
- Innovación organizacional.
- Excelente oportunidad para fortalecer y desarrollar el sector empresarial en la región, creando una mejor calidad de vida y forjando un mejor país.

Productos y servicios

- Diagnóstico empresarial.
- Planes de mercadeo y comercialización.
- Gestión humana.

- Administración financiera.
- Logística.
- Inteligencia de negocios.
- Calidad.
- Gerencia de proyectos de cooperación internacional⁶.

1.9 ANTECEDENTES INVESTIGATIVOS

Si bien en los programas de pregrado han desarrollado estudios con respecto a la creación de consultorios en la Universidad, en el Programa de Contaduría Pública hasta la fecha solo está registrado en la Biblioteca de la Universidad el “Estudio de Demanda para la creación del Consultorio Contable y Financiero de la Universidad Libre por Gallego Correa Angelly Nayive y otro. Presentado en el 2009.

1.9.1 Marco Teórico. La propuesta del Consultorio Contable y Tributario busca, mediante la aplicación de conceptos teóricos en las áreas administrativas, financieras, de mercadeo y contable-tributarios, apropiados durante la carrera profesional y la práctica en el mercado laboral; así como también, de la fundamentación legal sobre educación del país y los estatutos y normas de la Universidad Libre, de igual forma servirá de base teórica los estudios económicos de interés para el proyecto que emite el departamento de investigación económica de la universidad así como el estudio de mercado correspondiente a la tesis de grado Estudio de Demanda para la creación del Consultorio Contable y Financiero de la Universidad Libre por Gallego Correa Angelly Nayive y otro., con el fin de

⁶ Cámara de Comercio de Pereira

encontrar la factibilidad financiera y social para la constitución del Consultorio para la prestación de un servicio de asesoría y consultoría contable tributaria, dirigido a mypimes y grandes empresas y personas naturales.

1.9.2 Marco Espacial. El proyecto se desarrollará en las ciudades de Pereira y Dosquebradas.

1.9.3 Marco Poblacional. El objeto de estudio es el grupo de pequeñas, medianas y grandes empresas seleccionando una muestra representativa mediante instrumentos estadísticos, de las ciudades de Pereira y Dosquebradas.

1.9.4 Marco Temporal. El periodo de investigación corresponde al primer semestre del año 2011.

1.10 ASPECTOS METODOLÓGICOS

1.10.1 Método de Investigación. El esquema investigativo para el desarrollado en el presente proyecto se orienta al método inductivo; desde el aspecto conceptual, “la inducción permite al investigador partir de la observación de fenómenos o situaciones particulares que enmarcan el problema de investigación”⁷, al respecto el proyecto partió de una situación observada en los estudiantes de Contaduría Pública, de la Universidad Libre Seccional Pereira, con respecto a la importancia de la praxis en estudiantes del programa de contaduría pública enfocado a la asesoría y consultoría contable y tributaria como herramienta de desarrollo de competencias laborales con enfoque social; con base en dicha observación se formuló el problema y se estableció una estructura para el desarrollo de los pasos que conduzcan a demostrar la factibilidad del Consultorio Contable y Tributario para la Universidad como una necesidad tanto del futuro profesional para enfrentar un nuevo mundo de los negocios múltiple en

⁷ Méndez, Carlos A, Metodología Diseño y Desarrollo del Proceso de Investigación, Pág., 144

complejidades jurídico-tributaria así como la necesidad social de la empresa Pereirana y Biquebradense. De acuerdo con Méndez la inducción implica el ordenamiento y la coherencia del desarrollo de la investigación con respecto al problema objeto de estudio y de ésta manera indica que, “la inducción es ante todo una forma de raciocinio o argumentación. Por tal razón conlleva un análisis ordenado, coherente y lógico del problema de investigación, tomando como referencia premisas verdaderas”⁸, por otra parte, el método inductivo permite que se parta de una verdad, para observarlas en su amplitud “de este modo, el argumento inductivo se sustenta en la generalización de propiedades comunes a casos ya observados”⁹.

1.10.2 Tipo de Estudio. El proyecto intenta determinar la factibilidad financiera y social de la creación de un consultorio contable y tributario en la Universidad Libre Seccional Pereira, adscrito al programa de Contaduría Pública, para prestar asesoría y consultoría a las personas naturales y mypimes de escasos recursos y la gran empresa de Pereira y Dosquebradas, a título gratuito y oneroso de acuerdo con la capacidad del consultante, con el soporte académico y el componente estudiantil para fortalecer las competencias laborales de los estudiantes de últimos semestres del programa y satisfacer las expectativas del plan de desarrollo de la Universidad con respecto a la función social y la calidad académica.

El proyecto requiere de una etapa exploratoria que permita obtener información sobre las experiencias derivadas tanto del consultorio jurídico como empresarial que actualmente funcionan en la Universidad, con el fin de solventar las bases teóricas, así mismo, se requerirá de indagar en el mercado oferente de servicios contables y tributarios, como fuente de información para establecer los mecanismos de operatividad del proyecto que sin duda serán pilares de la prestación de servicios del proyecto. De igual forma, serán fuentes de información

⁸ Ibíd., 7

⁹ Ibíd., 7

los estudios económicos sobre el mercado objetivo del consultorio que emite la Universidad y los trabajos de pregrado que a observación del investigador permita ampliar y dar claridad sobre las variables de estudio del proyecto.

Para la ejecución del proyecto se dividirá el trabajo en grupos de investigadores que simultáneamente y de manera armónica desarrollen las diferentes etapas, es decir, la exploración y recopilación de información mediante el diseño de instrumentos y de recolección que más adelante se explicarán, el muestreo, la aplicación de instrumentos, la tabulación y resultados, tanto en los aspectos que abarca el proyecto como son: administrativos, de mercado, financieros y académicos.

De acuerdo con el autor Lerma el proyecto se enmarca dentro de la investigación evaluativa “que consiste en dar un juicio sobre un conjunto de actividades que presuponen la puesta en obra de medios físicos, humanos y financieros organizados de manera coherente en el tiempo con el fin de modificar una situación problemática”¹⁰.

1.10.3 Definición de las Variables. El primer aspecto del proyecto que pretende establecer el mercado oferente de servicios contables y tributarios estudiará el tipo de subproductos derivados de éstos, que ofrecen las empresas de asesorías en Pereira, y los rangos de precios entre los que oscilan dichas actividades. Un segundo aspecto del proyecto recogerá las experiencias de los diferentes consultorios que funcionan en la Universidad y de ellos se tomarán bases que coadyuven a instaurar los diferentes procesos académicos, normativos, y jurídicos del consultorio contable y tributario.

Fuentes y técnicas para la recolección de información.

¹⁰ Lerma, Héctor Daniel, Metodología de la Investigación, Pág. 66

1.10.4 Fuentes Primarias. La encuesta: Como instrumento que tiene “aplicación en aquellos problemas que se pueden investigar por métodos de observación, análisis de fuentes documentales y demás sistemas de conocimiento”¹¹, permitirá abstraer de una muestra representativa de oferentes de servicios contables y tributarios información acerca de las variables en estudio mediante un conjunto de preguntas normalizadas, con el fin de conocer hechos específicos.

1.10.5 Fuentes Secundarias. El desarrollo del proyecto implica consultar los estudios económicos que emite el centro de investigaciones económicas de la Universidad en cuanto al mercado objetivo del consultorio, y la tesis de grado referenciada en los antecedentes investigativos. También se recurrirá a las bases de datos de la Cámara de Comercio de Pereira.

- Estudio de Demanda para la creación del Consultorio Contable y Financiero de la Universidad Libre por Gallego Correa Angelly Nayive y otro.
- Guía Teórico Practica para el Consultorio Jurídico. Oscar de J Martínez Betancourt
- Estatuto Tributario
- Acuerdo 01 de Diciembre 14 de 2005, Plan Integral de Desarrollo Institucional. Universidad Libre.
- Decreto 765 de Abril 1° de 1977 Que regula el funcionamiento de los consultorios jurídicos
- Decreto 2566 de 2003 que establece las condiciones mínimas de calidad y

¹¹ Ibid. 7

requisitos para los programas académicos de educación superior.

- Ley 43 de 1990 que regula la profesión del Contador Público.
- Ley 749 del 19 de julio de 2002 por la cual se organiza el servicio público de educación superior en las modalidades técnica y tecnológica.
- Decreto 939 del 10 de Mayo de 2002 por el cual se rigen los estándares de calidad del programa profesional de Contaduría Pública.
- Resolución 3459 del 30 de Diciembre de 2003 por la cual se definen las características específicas de calidad para los programas de formación profesional de pregrado en Contaduría Pública.
- Norma ISO-9000 Normas de calidad para medir las competencias laborales.
- Documentos en Internet tales como estadísticas, comportamiento de los actores del proyecto, entre otros; con lo cual se busca sustentar las aseveraciones del estudio.

CONTENIDO DE LOS CAPÍTULOS DEL PROYECTO

Capítulo I. Construcción Teórica y Metodológica

El objetivo del capítulo I es definir el objeto de investigación y el plan de trabajo para garantizar su realización, para ello se precisa el problema, sus causas y consecuencias de manera que permita establecer los objetivos generales y específicos, de igual forma muestra la importancia o justificación del proyecto, así como su desarrollo metodológico.

Capítulo II. Se divide en dos acápite:

Resumen de la tesis de grado “Estudio de Demanda para la creación del Consultorio Contable y Financiero de la Universidad Libre por Gallego Correa Angelly Nayive y otro”

Estudio de la Oferta

El objetivo del segundo acápite del capítulo II es la realización de un estudio de la oferta de servicios similares a los del Consultorio Contable y Tributario, con el que se precise tanto los subproductos que se derivan del consultorio así como sus precios, la finalidad es establecer los precios que el consultorio tributario deberá cobrar a las empresas y demás entidades interesadas en dichos servicios y a los que el servicio se preste de manera onerosa. Para ello se investigará mediante las diversas bases de datos que brindan asociaciones y Cámara de Comercio, para establecer el Universo de oferentes, de ellos se seleccionara una muestra mediante un método estadístico y se les efectuará una encuesta, cuyo diseño se desarrollará previamente. Una vez recopilada la información se mostrarán los resultados y se establecerá una tabla de subproductos y precios que permita desarrollar el estudio de factibilidad financiera del proyecto, éste último se desarrollará en capítulo posterior.

Capítulo III

El objetivo del Capítulo III es el desarrollo de un estudio técnico para determinar la organización humana y jurídica que requiere el desarrollo del proyecto. Para ello y con fundamento en la experiencia del Consultorio Jurídico de La Universidad Libre, tanto como en el Decreto 765 de Abril 1° de 1977 Que regula el funcionamiento de los consultorios jurídicos, se determinará la administración del proyecto, su estructura orgánica y sus relaciones de autoridad, así como el

personal administrativo requerido. El resultado de este capítulo será el organigrama del Consultorio Contable y Tributario y la estructura salarial de acuerdo con las políticas establecidas en la Universidad en cargos similares.

Capítulo IV

El objetivo del capítulo IV es el desarrollo de un estudio financiero para determinar el monto de los recursos para la realización del proyecto. Con base en los estudios anteriores se desarrollará el presupuesto de inversiones: Inversión fija, diferida, capital de trabajo; el presupuesto de operación: costos directos, indirectos, gastos administrativos; el presupuesto de ingresos, y el flujo neto de caja.

En el mismo capítulo se realizará la evaluación económica del proyecto para determinar su factibilidad, mediante los cálculos requeridos para determinar el costo-beneficio.

Capitulo V

El objetivo del capítulo V es el desarrollo del Manual Teórico Practico para el Consultorio Contable y Tributario el cual contendrá los aspectos normativos y reglamentarios y la guía teórica para la atención a los consultantes, divididas en temas de interés para la persona natural y para la empresa.

Métodos de Evaluación del Proyecto

Es importante notar que el proyecto tiene dos componentes, el primero es de orden social y éste solo podría valorarse teniendo en cuenta el aporte que la Universidad Libre Seccional Pereira, le brinde a las pymes, gran empresa y personas naturales de la región en términos de asistencia para quienes se les preste servicios gratuitos recurriendo al análisis costo impacto que compara los

costos con el logro de los objetivos de impacto, es decir los cambios que genera sobre la población destinada. El segundo componente es financiero y en este caso se medirá por el método de costo-beneficio un marco conceptual para la evaluación de proyectos de inversión, públicos o privados, que se utiliza como criterio para la selección entre alternativas en muy diversas situaciones. El Análisis de costo-beneficio toman en cuenta todas las ganancias y beneficios involucrados en el proyecto: un beneficio es cualquier ganancia de utilidad, bajo cualquier forma que se presente, y un costo es toda pérdida de utilidad derivable del proyecto, medida en términos de sus costos de oportunidad. Ello implica considerar, por lo tanto, todas las externalidades que produce la acción que se está considerando: cambios en el medio ambiente, efectos colaterales sobre otros proyectos, etc. De acuerdo al PIDI, el análisis costo beneficio es “una relación entre los beneficios esperados de una inversión y los desembolsos que es preciso realizar para obtenerlos. La situación es favorable cuando la razón entre esas variables es superior a 1(uno)”¹².

¹² Acuerdo 01 de Diciembre 14 de 2005, Plan Integral de Desarrollo Institucional. Universidad Libre.

2. ESTUDIO DE LA DEMANDA

Estudio de demanda para la creación del Consultorio Contable y Financiero de la Universidad Libre Por Gallego Correa Angelly Nayive y otro.

Sustentados en el estudio realizado como proyecto de grado en el año 2009 por los estudiantes Angelly Nayive Gallego y otros, se evidencia claramente la necesidad que el sector empresarial en el Municipio de Pereira manifiesta con respecto al informalismo y la poca capacitación con respecto al efecto contable, financiero y fiscal que determina el estado económico de las empresas así como determina el impacto que se da dentro de la economía del país.

Dentro del trabajo realizado se determina que el único ente presente para solucionar las inquietudes de los contribuyentes es la DIAN además que es un servicio gratuito, ya que todas las demás entidades que brindan servicios de este tipo realizan cobros onerosos.

A raíz de la situación anteriormente mencionada y observando el comportamiento que se obtuvo dentro del Municipio de Pereira, apoyados dentro del marco que presenta el estudio de Demanda y de los Servicios que realiza la Dirección de Impuestos y Aduanas Nacionales DIAN Pereira, se determina la creación del Consultorio Contable y Tributario dentro de la Universidad Libre Seccional Pereira.

Así mismo se presentó dentro del Municipio de Pereira un apalancamiento económico con baja percepción del impacto Contable y Tributario, donde el lenguaje aplicado para la toma de decisiones económicas y financieras dentro de las Compañías se ve enmarcado por la informalidad así como cabe establecer que aunque la tecnología va en ascenso considerable aún se ve la contabilidad de caja, donde finalmente los inversionistas declinan de los impulsos de inversión dada las condiciones y las obligaciones en las que se incurren.

Dado lo anterior y a raíz de las condiciones que se van generando en la cotidianidad empresarial se precisa la necesidad inmediata de la renovación, incursión y determinación de políticas claras, convenientes y justas que apliquen a la demanda generada en términos contables, fiscales y financieros para todas las personas que crean sociedades y para todas aquellas otras personas naturales que incursionan en el negocio a través de las mipymes; y es en aras de determinar plenamente cambios que se establecen en la demanda empresarial así como la informal y apoyados dentro del modelo Social de la Universidad se brinda la herramienta del “Consultorio Contable y Tributario”.

2.1 ESTUDIO DE LA OFERTA VS COSTOS

Establecer la oferta para la creación del consultorio contable y financiero de la Universidad Libre.

Tabla 1. Estudio de la oferta vs costos

| NOMBRE | DIRECCION | TELEFONOS | SERVICIOS PRESTADOS | TARIFAS |
|------------------------|--|-----------------|--|-----------|
| SANCHEZ & SANCHEZ | Edificio Centro de Comercio Oficina 701 | 33361375 | Asesoramiento a todas aquellas empresas en los procesos de: Organización contable (procesal y documental), teneduría de libros, conciliación y análisis de cuentas, inscripción de libros auxiliares y oficiales, actualización de registros contables, revisión de estados financieros, elaboración y manejo de declaraciones tributarias, información exógena en medios magnéticos. | 1,600,000 |
| ASESORES PROFESIONALES | CALLE 21 No. 9-63 Oficina 201 | 3241923-3346881 | Impuestos, declaraciones de renta, elaboracion y revision de Estados financieros, contabilidad integrada, Medios Mágneticos | 1.250.000 |
| AUDICONT | CALLE 19 No. 8-34 Oficina 702 Ed. CORFIOCCIDENTE | 3256624 | Contabilidad General, Asesoría Fiscal, Calculo, Preparación y Presentación de su declaración de Impuestos Mensuales, Devolución y Compensación de Impuestos Calculo, Preparación e Impresión de Nominas, Declaraciones Informativas de sueldos y salarios, IVA y operaciones con terceros Declaraciones Informativas de sueldos y salarios, IVA y operaciones con terceros Bimestrales y Anuales Elaboración de Estados Financieros para toma de decisiones y créditos bancarios y demás instituciones financieras. | 2.100.000 |
| AUDICONTABLES | CALLE 18 No, 5-20 Oficina 205 | 3330437 | En cumplimiento de nuestra misión de brindar una asesoría especializada , permite a los comerciantes e industriales en general implantar los controles, métodos y pocedimientos adecuados para que la operación financiera de su empresa sea sólida y confiable. Además de ofrecerles información exacta y fidedigna sobre la forma de conducir los procesos para el cumplimiento de obligaciones fiscales y consecencialmente, atender cabalmente a los requerimientos fiscales de nuestro país, prestamos servicios que incluyen las siguientes labores: Inscripciones ante autoridades fiscales, Elaboración y seguimiento de contabilidad y prácticas contables, Cumplimiento de obligaciones fiscales, Supervisión de los procesos de contabilidad y nóminas ,Supervisión de procesos para el cumplimiento de obligaciones fiscales, Gestión de liquidaciones de compañías, Reestructuración y depuración de contabilidades Elaboración y presentación de formularios de información financiera para inversiones extranjeras, Redacción de manuales de políticas y procedimientos adecuados al funcionamiento y propósitos de la compañía, Preparación mensual de las planillas de las retenciones de Impuesto Sobre la Renta, así como de los formularios de Industria y Comercio e Iva, Auditorías operativas y revisión de controles contables y administrativos. | 1.350.000 |

| | | | | |
|--------------------------|---|---------|---|-----------|
| AUDITING S.A. | CRA 8 No. 20-67 OFICINA 501 | 3255252 | <p>La actividad empresarial en nuestros tiempos se desenvuelve en un medio cada vez más complejo de mayor competitividad, donde los retos y dificultades son incontables.</p> <p>Nuestra forma de garantizar una base sólida para la toma de decisiones es la información fiable y ordenada. Contamos con un equipo de expertos en servicios de contabilidad a su disposición, quienes ayudarán a cada empresa a confeccionar y analizar su contabilidad adaptándola a sus propias necesidades legales. La habilidad de este idóneo equipo imprime alta fiabilidad a la información que provee a través de un trabajo organizado y estrictamente controlado</p> <p>Nuestra amplia experiencia en materia de servicios de contabilidad constituye nuestro activo principal, así como la garantía de nuestro desempeño. Desarrollamos labores de supervisión y/o elaboración de registros contables y estados financieros de forma integral, revisión de la correcta aplicación y funcionamiento del control interno de las diferentes áreas tales como cobranzas, flujos de efectivo, recursos materiales y humanos entre otros, así como la determinación de impuestos.</p> | 830.000 |
| AUDITORIAS DEL CAFÉ S.A- | CALLE 20 No. 6-30 OFICINA 1404 EDIF. BANCO BBVA | 3358602 | <p>Asesorías Contables</p> <ul style="list-style-type: none"> • Digitacion de Transacciones • Depuracion de Cuentas • Elaboracion de Estados Financieros • Actualización de Libros... <p>Asesoría Tributaria</p> <ul style="list-style-type: none"> • Declaraciones Tributarias de orden nacional (DIAN) y municipal (ICA) • Actualizaciones Fiscales • Auditorias Tributarias <p>Revisoría Fiscal</p> <ul style="list-style-type: none"> • Examen de los Estados Financieros • Salvaguarda de los Activos de la Compañía • Establecimiento de controles para facilitar el logro de los objetivos de la Empresa... <p>Auditorías Interna y Externa</p> <ul style="list-style-type: none"> • Planeacion del trabajo • Evaluacion del control interno • Examen de los estados financieros | 1.500.000 |

| | | | | |
|---|---|---------|--|-----------|
| CASAS Y RESTREPO CONTADORES PUBLICOS | CRA 15 No. 6-20 | 3347968 | <p>Nuestra Asesoría en Impuestos cubre todas sus necesidades</p> <ul style="list-style-type: none"> • Auditoría y Diagnóstico Tributario • Impuestos Nacionales y Municipales • Declaraciones de Renta • Información Exógena (Medios Magnéticos) • Devoluciones y Compensaciones: • Acuerdos de pago sobre impuestos • Recursos en Vía Gubernativa • Outsourcing tributario • Respuesta a requerimientos de las autoridades de fiscalización • | 900.000 |
| CONSULTAS Y FINANZAS | CRA 24 No. 32-10 OFICINA 107 | 3331015 | <p>La empresa presta asesoría técnica y legal en impuestos nacionales y territoriales, que incluye materias como asesoría tributarias permanente, planeación en impuestos, conceptos técnicos, controversias con la administración tributaria, procesos legales en la vía gubernativa o ante la justicia contencioso administrativa, y asesoría en la solicitud de contratos de estabilidad jurídica.</p> | 515.000 |
| CONTADORES Y ADMINISTRADORES ASOCIADOS LTDA | AV.AMERICAS 29-30B 1 APTO 501 ARRAYANES | 3360518 | <p>Somos un compañía especializada en la prestación de servicios Profesionales de Contaduría en General, Auditorías Externas y Revisoría Fiscal, Asesorías sobre sistemas Contables y Administrativos, Control Interno, Asesoría sobre Impuestos, Asesoría Tributaria, General.</p> | 1.200.000 |

| | | | | |
|---------------------------------------|---|---------|---|-----------|
| ASESORES CONTABLES | CRA 3 No. 16-43 SANTA TERESITA | 3244039 | <p>Contabilidades</p> <ul style="list-style-type: none"> • Asesoría Contable en General • Planificación y Organización Contable • Implantación contabilidad sistematizada • Actualización contabilidades • Contabilidad General (Digitación Información, Libros Oficiales, Estados Financieros, Conciliación de Cuentas e Impuestos). <p>Tributaria</p> <ul style="list-style-type: none"> • Declaración Retención en la Fuente • Declaración IVA • Declaración Industria y Comercio • Declaración de Renta • Medios Exógenos • Informe Supersociedades <p>Revisoría Fiscal</p> <ul style="list-style-type: none"> • Revisión Información Financiera • Evaluación de Sistemas de Control • Cumplimiento de la normatividad <p>Auditoría</p> <ul style="list-style-type: none"> • Auditoría de Procedimientos • Auditoría Financiera • Auditoría Operativa • Auditoría de Sistemas | 1.100.000 |
| ASESORIA TRIBUTARIA Y CONTABLES L & W | CRA 8 No. 32-04 LOCAL 46 CALLE REAL | 3263737 | Somos un equipo de contadores que desde hace 7 años prestamos servicio de asesorías contables y tributarias para pequeñas y medianas empresas, ofrecemos Gestión Contable, Auditoría Interna y Externa, Revisoría Fiscal, Compensación y Devolución de Impuestos. Brindamos experiencia y seguridad en el buen manejo contable, manteniendo actualidad en normatividad que influye en el desarrollo de la actividad económica de la empresa y gestionando con excelencia el área tributaria (Impuestos) de su empresa. | 1.400.000 |
| GOS CONTABILIDAD | QUINTAS DE JARDIN COLONIAL CASA D D/DAS | 3223158 | <p>Renta y complementarios</p> <ul style="list-style-type: none"> -Impuesto a las Ventas -Retención en la fuente -Régimen especial -Industria y Comercio -Actualización tributaria | 515.000 |

| | | | | |
|---------------------------------------|--|----------------|---|------------------|
| <p>AUDIMPUETOS</p> | <p>CALLE 19 No. 9-50 EDIF. DIARIO DEL OTUN OF 2002</p> | <p>3358797</p> | <p>La adecuada planeación fiscal redunda en el rendimiento de las utilidades de su negocio. Nuestros servicios en el área de impuestos están orientados a la seguridad jurídica fundamentada en una correcta planeación y la implementación de controles tendientes al cumplimiento de las normas tributarias.</p> <p>Contamos con una amplia gama de servicios en materia tributaria con el objeto de optimizar las decisiones empresariales a través de:</p> <p>Asesoría Integral Tributaria Conceptos Auditoría Tributaria Consultoría Tributaria. Planeación y control.</p> <p>Nuestra asesoría tributaria adopta mecanismos de planeación ubicando a la empresa en niveles de tributación óptimos, no sólo racionalizando el pago, sino disminuyendo los riesgos inherentes al impuesto con el objeto de evitar sanciones.</p> | <p>840.000</p> |
| <p>GUTIERRES DIAZ Y ASOCIADOS</p> | <p>CALLE 19 No. 9-34 OF 501</p> | <p>3245183</p> | <p>Nuestra área está enfocada a brindar soluciones efectivas para la correcta administración de su empresa. El diseño de todo el proceso contable a la medida de sus necesidades le permitirá, no sólo el mejor conocimiento de su organización sino también el prepararla estratégicamente para el logro de sus metas.</p> <p>Los procesos de negocio de su empresa en nuestras manos, se convierten en herramientas de administración, control y gestión de la calidad para cada una de las áreas en donde damos soporte:</p> <p>Outsourcing contable externo Reporting Financiero, a Entidades de regulación o estatutarios. Proceso Contable Integral. Preparación de información soporte de declaraciones e informes. Asesoría Contable e implementación de sistemas de información administrativos o financieros. Diseño, estructuración y montaje del proceso contable de su empresa</p> | <p>1.950.000</p> |

Fuente: Trabajo realizado por los investigadores

Tabla 2. Oferta

| Mat. | NIT | Nombre | Dirección | Municipio | Fax | Tel. 1 | e-mail | id Rep | Representante Legal | Ciiu | Descripción Ciiu | Vr activo renov. |
|-------|-----------|--|--|-----------|---------|---------|--------|----------|--------------------------------|----------|--|------------------|
| 18045 | 891409855 | Contadores y administradores asociados Ltda. | Avenida sur los arrayanes bloque 1 apartamento 501 | Pereira | 3364135 | 3360518 | | 34055483 | Echeverri Álvarez Carmen julia | 7,00E+05 | Asesorías contables y tributarias. | \$ 27.204.060 |
| 33921 | 24950632 | Mejía Osorio maría cristina | calle 18 8 34 oficina 40 | Pereira | 3251925 | 3256305 | | 24950632 | Mejía Osorio maría cristina | 7,00E+05 | Asesorías en administración, propiedad horizontal, contabilidad, manejo y suministro de personal de aseo, conserjería, mantenimiento | \$ 6.100.000 |
| 36537 | 891412063 | Pérez hermanos limitada | carrera 5 bis no. 37 57 | Pereira | 0 | 3261026 | | 0 | | 7,00E+05 | Asesorar empresas campo contable y tributario. | \$ 5.900.000 |
| 65997 | 800187168 | Consultando limitada | carrera 8 20 67 oficina 405 | Pereira | 3357560 | 3356700 | | 0 | | 7,00E+05 | Asesorías administrativas, contables y presupuestales , asesorías tributarias, revisorías fiscales | ##### |

| Mat. | NIT | Nombre | Dirección | Municipio | Fax | Tel. 1 | e-mail | id Rep | Representante Legal | Ciiu | Descripción Ciiu | Vr activo renov. |
|--------|-----------|--|---------------------------------------|-----------|---------|---------|------------------|----------|--------------------------------|----------|--|------------------|
| 76299 | 42097710 | Ruiz Valencia Claudia Patricia | calle 19 no. 9 34 oficina 301 | Pereira | 0 | 3243690 | | 42097710 | Ruiz valencia Claudia patricia | 7,00E+05 | Administración de outsourcing de nomina, cobros de cartera a entidades públicas y privadas, capacitación y asesoría contable, trib | \$ 14.850.000 |
| 81626 | 93115797 | Rojas Pava Jorge Enrique | calle 19 no. 7 75 oficina 309 | Pereira | 0 | 3243901 | | 93115797 | Rojas Pava Jorge Enrique | 7,00E+05 | Asesorías tributarias, contables, auditorias. | \$ 4.500.000 |
| 83369 | 816000011 | Trejos Restrepo asociados Ltda. | calle 19 no. 9 50 oficina 1505 | Pereira | 3250363 | 3255009 | | 10137946 | Juan Alejandro Trejos Restrepo | 7,00E+05 | Asesorías contables y tributarias. | \$ 91.884.000 |
| 94327 | 816001473 | Auditores y consultores asociados limitada | calle 19 9 50 oficina 2104 b | Pereira | 3243536 | 3243534 | | 42077685 | Ramírez Ángel Dora Patricia | 7,00E+05 | Auditoria y revisoría fiscal, asesorías tributarias y financieras, consultoría gerencial. | ##### |
| 102273 | 816002905 | Audicont Ltda. | carrera 13 no. 13 45 apartament o 502 | Pereira | 0 | 3244749 | wba@e pm.net. co | 10258237 | William Becerra Ángel | 7,00E+05 | Prestación de servicios propio de contaduría pública. | \$ 36.000.000 |

| Mat. | NIT | Nombre | Dirección | Municipio | Fax | Tel. 1 | e-mail | id Rep | Representante Legal | Ciiu | Descripción Ciiu | Vr activo renov. |
|--------|-----------|--|---|-----------------|-----|---------|--------------------------------|----------|---|----------|--|------------------|
| 105525 | 816003306 | Compañía de consultores asociados limitada c&a | carrera 9 17 77 piso 3 | Pereira | 0 | 3355523 | adriaco@ interco.net. co | 42074262 | María Adriana Cardona Nieto | 7,00E+05 | Prestación de servicios profesionales de consultoría contable, tributarias, financieras y comerciales. | \$ 14.629.374 |
| 112056 | 18530261 | correa villa james | calle 6 no. 10 42 oficina 307 | Belén de umbria | 0 | 3528203 | | 18530261 | Correa Villa James | 7,00E+05 | Asesoría contable y tributaria, contabilidades, declaraciones de renta, IVA, rete fuente, trámites ante la DIAN, consultorías. | \$ 1.030.000 |
| 114305 | 18511185 | Loaiza Ospina José Jesús | calle 18 no. 7 43 oficina 304 305 | Pereira | 0 | 3343512 | | 18511185 | Loaiza Ospina José Jesús | 7,00E+05 | Asesorías tributarias, elaboración de documentos, arrendamientos. | \$ 1.180.000 |
| 117070 | 816004848 | C y E asesores S.A.S. | carrera 7 no. 18 80 oficina 602 | Pereira | 0 | 3250060 | | 15912385 | Gonzalo Arnulfo Espinosa Vinasco | 7,00E+05 | Asesoría y consultoría contable, tributaria y financiera. | \$ 4.930.000 |

| Mat. | NIT | Nombre | Dirección | Municipio | Fax | Tel. 1 | e-mail | id Rep | Representante Legal | Ciuu | Descripción Ciuu | Vr activo renov. |
|--------|-----------|-----------------------------|--|-----------|----------|---------|----------------------------------|----------|------------------------------|----------|---|------------------|
| 118969 | 10055878 | Gómez Vallejo Bernardo | carrera 4 no. 11 37 | Pereira | 0 | 3355553 | | 10055878 | Gómez Vallejo Bernardo | 7,00E+05 | Asesorías contables, tributarias y financieras. | \$ 1.020.000 |
| 124716 | 800000253 | Auditorías y asesorías S.A. | carrera 7 no. 19 28 oficina 1303 edificio torre bolívar | Pereira | 0 | 3245121 | audiases@.une.net.co | 12107084 | Hamid vega Pérez | 7,00E+05 | Asesorías tributarias y contables auditorías internas, revisoría fiscal. | ##### |
| 127522 | 816006495 | Su alianza temporal S.A.S. | carrera 8 no. 23 09 oficina 501 | Pereira | 0 | 3344034 | | 42117306 | Paula Marcela López Ribillas | 7,00E+05 | Asesoría empresarial, auditoría, revisoría fiscal, interventoras técnicas, administrativas y financieras. | \$ 14.500.000 |
| 128892 | 10249308 | Jiménez García Juan Carlos | carrera 7 no. 19 28 oficina 10204 edificio torre Bolívar | Pereira | 3402 227 | 3400304 | seguros y asesorias 90@yahoo.com | 10249308 | Jiménez García Juan Carlos | 7,00E+05 | Asesoría en seguros. | \$ 5.665.001 |
| 131660 | 18600053 | Rendón Salazar Jesús María | calle 23 no. 7 69 oficina 307 | Pereira | 3244 065 | 3244065 | jrendon_salazar@hotmail.com | 18600053 | Rendón Salazar Jesús María | 7,00E+05 | Asesoría contable, tributaria y financiera. | \$ 2.490.000 |

| Mat. | NIT | Nombre | Dirección | Municipio | Fax | Tel. 1 | e-mail | id Rep | Representante Legal | Ciiu | Descripción Ciiu | Vr activo renov. |
|--------|-----------|---|---|-----------|-----|---------|-----------------------------------|----------|----------------------------------|----------|---|------------------|
| 131696 | 816007231 | Borrero asociados Ltda. | calle 10 b no. 15 57 oficina 1401 edificio jardín de los al | Pereira | 0 | 3342270 | borrero asociados Ltda @interco.n | 12107783 | Jorge Borrero Silva | 7,00E+05 | Asesorías tributarias y contables. | \$ 53.398.000 |
| 132009 | 816007259 | Asesorando Ltda. | calle 19 no. 8 34 oficina 601 | Pereira | 0 | 3349051 | | 42097628 | Elsa victoria Guarnizo Gutiérrez | 7,00E+05 | Asesoría contable y tributaria, asesoría tanto en el sector público como privado, revisoría fiscal. | \$ 1.500.000 |
| 139110 | 7562680 | González Zuluaga Hebert | calle 19 no.9 50 oficina 1107 edificio diario del Otún | Pereira | 0 | 3251900 | hgonzalez@telosat.com.co | 7562680 | González Zuluaga Hebert | 7,00E+05 | Asesorías contables, tributarias y financieras. | \$ 1.116.203 |
| 143013 | 816008745 | Instituto de carreras técnicas profesionales y de educación | calle 20 no. 6 30 oficina 601 | Pereira | 0 | 0 | | 35323741 | González zapata amparo | 7,00E+05 | Asesoría y consultoría, capacitaciones, seminarios, diplomados. | \$ 1.000.000 |

| Mat. | NIT | Nombre | Dirección | Municipio | Fax | Tel. 1 | e-mail | id Rep | Representante Legal | Ciuu | Descripción Ciuu | Vr activo renov. |
|--------|-----------|--|---|-----------|---------|---------|----------------------|----------|-------------------------------|----------|---|------------------|
| 143134 | 10143394 | castaño Gómez Leonardo Fabio | calle 20 9 51 edificio diario del Otún oficina 2108 | Pereira | 0 | 3240919 | | 10143394 | castaño Gómez Leonardo Fabio | 7,00E+05 | Capacitación empresarial, desarrollo de software, asesoría en contabilidad, costos, presupuestos, evaluación de proyectos y tributo | \$ 1.030.000 |
| 143343 | 31412851 | Cárdenas Ramírez Damaris | carrera 13 bis 32 b37 local 5 | Pereira | 0 | 0 | tabatacr@hotmail.com | 31412851 | Cárdenas Ramírez Damaris | 7,00E+05 | Asesoría profesionales, jurídica, fiscal, laboral, contable, gestión administrativa, consultoría, proyectos y demás tramites. | \$ 13.800.000 |
| 143359 | 816008846 | Auditing Outsourcing & Service auditoria aseguramiento y ges | carrera 8 20 67 oficina 501 | Pereira | 3346117 | 3255252 | auditing@yahooc.com | 18385981 | José Antonio Rodríguez pineda | 7,00E+05 | Asesorías tributaria, contables, financieras, judiciales. | \$ 26.407.103 |

| Mat. | NIT | Nombre | Dirección | Municipio | Fax | Tel. 1 | e-mail | id Rep | Representante Legal | Ciiu | Descripción Ciiu | Vr activo renov. |
|--------|-----------|-------------------------------|--|-----------|-----|---------|---------------------------------|----------|----------------------------------|----------|--|------------------|
| 143362 | 816008841 | Consultores integrales Ltda. | Balcones de villa del prado manzana 1 casa 9 | Pereira | 0 | 3219467 | consultorintegrates@telosat.co | 10135718 | Carlos Eduardo Pérez Urrea | 7,00E+05 | Servicios inherentes a la disciplina contable. | \$ 4.400.000 |
| 144274 | 10070173 | Rodríguez Patiño José Albeiro | calle 17 no. 24 29 bloque 2 apartamento 302 | Pereira | 0 | 3212975 | | 10070173 | Rodríguez Patiño José Albeiro | 7,00E+05 | Asesoría en sistemas de gestión de la calidad, capacitación en sistemas de gestión de la calidad, auditorías en sistemas de gestión. | \$ 2.232.000 |
| 145036 | 830514686 | Auditorías del café s.a. | calle 20 6 30 oficina 1404 | Pereira | 0 | 3252104 | auditoriasdelcafesa@hotmail.com | 10248699 | Jorge Eduardo Carreño Bustamante | 7,00E+05 | Asesorías y auditorías contables, asesorías financieras. | \$ 59.039.418 |
| 145333 | 10072649 | Polanco Rodríguez Heriberto | manzana 5 casa 14 piso 1 panorama i cuba | Pereira | 0 | 0 | | 10072649 | Polanco Rodríguez Heriberto | 7,00E+05 | Asesorías contables mercantiles, fumigaciones residenciales, comerciales e industriales, perifoneo, publicidad, eventos sociales. | \$ 1.030.001 |

| Mat. | NIT | Nombre | Dirección | Municipio | Fax | Tel. 1 | e-mail | id Rep | Representante Legal | Ciiu | Descripción Ciiu | Vr activo renov. |
|--------|-----------|--|---|-----------|---------|---------|--------|----------|------------------------------|----------|--|------------------|
| 148810 | 10139241 | Cerón Ramírez Ricardo | Centro comercial Fiducentro local b 208 | Pereira | 0 | 3337630 | | 10139241 | Cerón Ramírez Ricardo | 7,00E+05 | Venta, mantenimiento y renta de computadora e impresoras y suministros, recarga de cartuchos de inyección y laser, asesorías conta | \$ 790.773 |
| 151189 | 29702593 | Ramírez claros Amanda | calle 21 no. 8 27 oficina 503 | Pereira | 3337392 | 3330694 | | 29702593 | Ramírez Claros Amanda | 7,00E+05 | Asesorías contables, tributarias, administrativas, jurídicas, revisoría fiscal, control interno, recuperación de cartera. | \$ 2.000.000 |
| 151794 | 42134481 | Marín ballesteros Lina maría | Avenida Américas no. 44 51 casa 3 | Pereira | 0 | 3141552 | | 42134481 | Marín Ballesteros Lina María | 7,00E+05 | Asesorías contables. | \$ 1.800.000 |
| 155248 | 10078083 | valencia Gómez Heriberto | manzana 1 casa 10 poblado 2 | Pereira | 0 | 0 | | 10078083 | valencia Gómez Heriberto | 7,00E+05 | Asesorías contables y tributarias, servicios de trámites legales comerciales. | \$ 1.400.000 |
| 157210 | 900159139 | Servicios consultores integrados Ltda. | bulevar del café manzana 3 casa 19 | Pereira | 0 | 0 | | 41919271 | Loaiza Álzate Francia Enid | 7,00E+05 | Asesorías contables tributarias administrativas financieras asesorías jurídicas. | \$ 18.025.007 |

| Mat. | NIT | Nombre | Dirección | Municipio | Fax | Tel. 1 | e-mail | id Rep | Representante Legal | Ciiu | Descripción Ciiu | Vr activo renov. |
|--------|-----------|----------------------------------|------------------------------------|-----------|---------|---------|------------------------|----------|----------------------------|----------|---|------------------|
| 158323 | 900176967 | Consultoría s & asesorías S.A.S. | manzana 50 casa 41 villa del prado | Pereira | 7450182 | 3219665 | | 7550653 | Fernando Ramírez Marulanda | 7,00E+05 | Prestación de servicios de asesoría, consultoría y revisoría fiscal. Diseñar y vender programas de computador. | \$ 10.100.000 |
| 159253 | 900193776 | Asefit e.u. | calle 16 7 56 oficina 101 | Pereira | 0 | 3257687 | csusAnaGómezd@yahoo.es | 24487415 | Carmen Susana Gómez Díaz | 7,00E+05 | Asesoría contable, financiera tributaria, revisoría fiscal y auditoría externa, preparación de declaraciones tributarias, cualquier | \$ 5.579.000 |
| 160216 | 19157288 | Torres Torres José Norbey | manzana 9 casa 191 villa Elisa | Pereira | 0 | 3122276 | | 19157288 | Torres Torres José Norbey | 7,00E+05 | Asesorías contables, tributarias, financieras, presupuestos, estudios de factibilidad, proyectos | \$ 1.030.800 |

| Mat. | NIT | Nombre | Dirección | Municipio | Fax | Tel. 1 | e-mail | id Rep | Representante Legal | Ciiu | Descripción Ciiu | Vr activo renov. |
|--------|-----------|---|---|-----------------|---------|---------|----------------------|----------|--------------------------------|----------|---|------------------|
| 160927 | 42028427 | Benavidez López norma patricia | carrera 9 no. 10 15 barrio Restrepo | La Virginia | 3679851 | 3679851 | | 42028427 | Benavidez López norma patricia | 7,00E+05 | Asesorías, trámites y documentos. | \$ 1.500.000 |
| 161431 | 818002370 | Profesionales integrados S.A.S | calle 19 9 50 local 30 diario del Otún | Pereira | 0 | 3258668 | | 0 | | 7,00E+05 | Todas las áreas del derecho y actividades o ciencias afines, asesorías y consultorías. | \$ 2.574.936 |
| 163467 | 900249162 | G & E consultores asociados limitada | manzana 2 casa 12 barrio jardín i | Pereira | 0 | 3363219 | ideamena@hotmail.com | 31404990 | Zulma helena García Ospina | 7,00E+05 | Auditoria y revisoría fiscal. | \$ 1.290.000 |
| 163881 | 10051357 | Ortegón Ruiz Ricardo Alfonso | Barrio las Umbras bloque 2 casa 9 | Belén de umbria | 0 | 0 | | 10051357 | Ortegón Ruiz Ricardo Alfonso | 7,00E+05 | Asesorías contables, tributarias, financieras, bancarias. | \$ 1.970.000 |
| 164246 | 900263273 | Contadores seguros Ltda. "en liquidación" | calle 19 no.7 75 oficina 301 edificio Braulio Londoño | Pereira | 0 | 3449941 | | 42065915 | Martha Cecilia Osorio Castaño | 7,00E+05 | Prestación de servicios, asesoría contable, gestión contable, agenciamiento de toda clase de seguros, asesoramiento jurídico, | \$ 2.060.001 |

| Mat. | NIT | Nombre | Dirección | Municipio | Fax | Tel. 1 | e-mail | id Rep | Representante Legal | Ciiu | Descripción Ciiu | Vr activo renov. |
|--------|-----------|--|-----------------------------|-----------|-----|---------|--------|----------|------------------------------|----------|--|------------------|
| 166954 | 900303068 | Cárdenas & Gutiérrez auditores s.a.s. | carrera 27 no. 79 45 | Pereira | 0 | 3454160 | | 10285424 | Carlos julio cárdenas torres | 7,00E+05 | Servicios de asesoría y consultoría. Servicios de revisoría fiscal y auditoria. | \$ 2.100.000 |
| 167900 | 42125326 | Mesa Giraldo Delia Dagmar | manzana 4 a casa 9 Belmonte | Pereira | 0 | 3204113 | | 42125326 | mesa Giraldo Delia Dagmar | 7,00E+05 | Actividades de contabilidad, teneduría de libros y auditoria, asesoramiento en materia de impuestos. | \$ 1.030.000 |
| 168737 | 900333128 | Audídatos - auditoria y gestión s.a.s. | calle 33 no. 10 70 | Pereira | 0 | 0 | | 10105231 | Luis Emilio Niño hincapié | 7,00E+05 | Gestión y procesamiento de datos, generación de información, consecución, análisis documentos, actividades propias del sector come | \$ 10.000.000 |
| 166954 | 900303068 | Cárdenas & Gutiérrez auditores s.a.s. | carrera 27 no. 79 45 | Pereira | 0 | 3454160 | | 10285424 | Carlos julio cárdenas torres | 7,00E+05 | Servicios de asesoría y consultoría. Servicios de revisoría fiscal y auditoria. | \$ 2.100.000 |

| Mat. | NIT | Nombre | Dirección | Municipio | Fax | Tel. 1 | e-mail | id Rep | Representante Legal | Ciiu | Descripción Ciiu | Vr activo renov. |
|--------|-----------|---|---|-----------|-----|---------|--------|----------|-------------------------------|----------|--|------------------|
| 164246 | 900263273 | Contadores seguros Ltda. "en liquidación" | calle 19 no.7 75 oficina 301 edificio braulio londoño | Pereira | 0 | 3449941 | | 42065915 | Martha Cecilia Osorio Castaño | 7,00E+05 | Prestación de servicios, asesoría contable, gestión contable, agenciamiento de toda clase de seguros, asesoramiento jurídico, recu | \$ 2.060.001 |
| 167900 | 42125326 | Mesa Giraldo Delia Dagmar | manzana 4 a casa 9 Belmonte | Pereira | 0 | 3204113 | | 42125326 | mesa Giraldo Delia Dagmar | 7,00E+05 | Actividades de contabilidad, teneduría de libros y auditoria, asesoramiento en materia de impuestos. | \$ 1.030.000 |
| 168737 | 900333128 | Audidatos - auditoria y gestion s.a.s. | calle 33 no. 10 70 | Pereira | 0 | 0 | | 10105231 | Luis Emilio Niño hincapié | 7,00E+05 | Gestión y procesamiento de datos, generación de información, consecución, análisis documentos, actividades propias del sector come | \$ 10.000.000 |

| Mat. | NIT | Nombre | Dirección | Municipio | Fax | Tel. 1 | e-mail | id Rep | Representant e Legal | Ciiu | Descripción Ciiu | Vr activo renov. |
|--------|-----------|---|---|-----------|---------|---------|--------|----------|---------------------------------|----------|--|------------------|
| 168803 | 900334075 | C & A consultorías y auditorías S.A.S. | Edificio diario del Otún oficina 904 b | Pereira | 3245150 | 3347731 | | 79523123 | Javier Hernando Pérez Albarán | 7,00E+05 | Revisoría fiscal, auditorías, consultorías. | \$ 10.000.000 |
| 169455 | 900341626 | Gestión & asesorías AHA S.A.S. | carrera 23 no. 14 44 torre 1 apartamento 503 | Pereira | 0 | 0 | | 42097203 | Sandra patricia Sánchez Mendoza | 7,00E+05 | Prestación de servicios de auditorías, consultorías, revisorías, estudios de gestión. | \$ 1.000.000 |
| 169543 | 900343558 | Revisores y tributarios de Risaralda S.A.S. | calle 19 no. 9 50 oficina 19-05 a edificio diario del Otún | Pereira | 0 | 3201358 | | 9874075 | diego Mauricio palma Figueroa | 7,00E+05 | Asesoría integral en actividades inherentes a la contaduría pública. | \$ 10.000.000 |
| 169671 | 18511951 | Orozco almario José Freddy | Calle 18 no. 8 34 local 13 b centro comercial el paso nivel | Pereira | 0 | 3377377 | | 18511951 | Orozco almario José Freddy | 7,00E+05 | Asesorías contables, financieras, en préstamos, hipotecas y en problemas de aprendizaje. | \$ 1.100.000 |
| 169692 | 900345983 | Consultorías auditorías y revisorías S.A.S. | calle 18 no. 8 35 oficina 201 | Pereira | 0 | 3346006 | | 25165027 | Luz Deisy Álzate López | 7,00E+05 | Todo lo relacionado con la rama contable. | \$ 5.000.000 |

| Mat. | NIT | Nombre | Dirección | Municipio | Fax | Tel. 1 | e-mail | id Rep | Representante Legal | Ciiu | Descripción Ciiu | Vr activo renov. |
|--------|-----------|--|--------------------------------|-----------|---------|---------|--------|----------|------------------------------|----------|--|------------------|
| 172610 | 900378830 | Contadores y consultores MB asociados S.A.S. | calle 20 no. 6 30 oficina 1102 | Pereira | 0 | 0 | | 42146764 | Johanna Andrea Botero García | 7,00E+05 | Asesorías contables, tributarias, financieras y de revisoría fiscal. | \$ 10.000.000 |
| 174144 | 900396286 | Asesorías maya S.A.S. | carrera 7 no. 16 50 local 207 | Pereira | 3334451 | 3353737 | | 10011122 | Carlos Alberto Maya López | 7,00E+05 | Asesorías y consultorías contables, tributarias, financieras y de revisoría fiscal. asesorías a empresas y comerciantes respecto d | \$ 5.000.000 |

Fuente: Trabajo realizado por los investigadores

Tabla 3. Demanda Sector Mipymes

| Matricula | Ti | Mat est. | Id comer. | Nombre | Municipio | Vr activo renov. |
|------------------|-----------|-----------------|------------------|-----------------------------------|------------------|-------------------------|
| 1320 | 1 | | 1261040 | Santa Hincapié Miguel Ángel | Belén de Umbría | 8.755.000 |
| 1320 | 1 | 2436 | | Bar y billares miguel | Belén de Umbría | 8.755.000 |
| 1338 | 1 | | 1678509 | Gómez naranjo José María | Pereira | 6.300.000 |
| 1338 | 1 | 98161 | | Almacén la feria | Pereira | 6.300.000 |
| 5537 | 1 | | 4502312 | Gálvez+ Marín Alberto | Pereira | 3.061.000 |
| 5537 | 1 | 5538 | | Taller industrial | Pereira | 3.061.000 |
| 7574 | 1 | | 10058926 | Salazar Jaramillo José Jesús | Pereira | 4.241.000 |
| 7574 | 1 | 9801 | | Colchonería real | Pereira | 4.241.000 |
| 7732 | 1 | | 3416869 | Álzate Arcila Bernardo tulio | La Virginia | 2.575.000 |
| 7732 | 1 | 7733 | | Esencias la antioquena | La Virginia | 2.575.000 |
| 8475 | 1 | | 24914446 | Cardona de Ospina Ana Cecilia | Pereira | 9.600.000 |
| 8475 | 1 | 8476 | | Sala de belleza Danubio Pereira | Pereira | 9.600.000 |
| 8580 | 1 | | 1309109 | Vallejo Peláez Gabriel (Sucesión) | Pereira | 1.031.000 |
| 8580 | 1 | 8581 | | Parqueadero libertad | Pereira | 1.031.000 |

| Matricula | Ti | Mat est. | Id comer. | Nombre | Municipio | Vr activo renov. |
|------------------|-----------|-----------------|------------------|--|------------------|-------------------------|
| 9026 | 1 | | 2457850 | Muñoz Federico Arturo (sucesores) | Pereira | 1.987.000 |
| 9026 | 1 | 9028 | | parqueadero san Fernando nro.3 (en Sucesión) | Pereira | 1.987.000 |
| 10424 | 1 | | 1348361 | Salazar correa Guillermo | Pereira | 4.042.000 |
| 10424 | 1 | 10425 | | tienda de Guillermo Salazar | Pereira | 4.042.000 |
| 13390 | 1 | | 4586398 | cano López Daniel Antonio | santuario | 2.575.000 |
| 13390 | 1 | 11151 | | compra venta la colmena | santuario | 2.575.000 |
| 15653 | 1 | | 10083863 | Lasso Arango Juan Guillermo | Pereira | 4.560.000 |
| 15653 | 1 | 86920 | | taberna los tangos | Pereira | 4.560.000 |
| 17328 | 1 | | 19126192 | Nauffal Mejía Jorge Abdala | Pereira | 17.337.261 |
| 17328 | 1 | 17329 | | Col-contacto | Pereira | 17.337.261 |
| 18300 | 1 | | 10077928 | González valencia Álvaro | Pereira | 3.006.000 |
| 18300 | 1 | 18301 | | arte y diseño | Pereira | 3.006.000 |
| 19053 | 3 | | 891410003 | Pedro pablo Piedrahita y cía. Ltda. | pueblo rico | 27.600.000 |
| 19290 | 1 | | 4586997 | rodas López Héctor Fabio | La Celia | 1.067.500 |
| 19290 | 1 | 150471 | | Amorama disco | La Celia | 1.067.500 |
| 19901 | 1 | | 4494382 | Salazar Marín Juan bautista | Pereira | 2.100.000 |
| 19901 | 1 | 19902 | | taller Juanchito | Pereira | 2.100.000 |

| Matricula | Ti | Mat est. | Id comer. | Nombre | Municipio | Vr activo renov. |
|------------------|-----------|-----------------|------------------|---|------------------|-------------------------|
| 19942 | 1 | | 10074432 | Moncada Villada Carlos Arturo | Pereira | 1.030.000 |
| 19942 | 1 | 19943 | | tapicería estándar | Pereira | 1.030.000 |
| 20002 | 1 | | 37224417 | Múnera Durango luz Nelly | Pereira | 1.030.000 |
| 20002 | 1 | 20003 | | parqueadero Risaralda 86 | Pereira | 1.030.000 |
| 20461 | 1 | | 1355023 | bravo parra Gabriel | Pereira | 6.580.000 |
| 20461 | 1 | 17820 | | estanquillo el bochinche | Pereira | 6.580.000 |
| 22440 | 1 | | 4490651 | Vergara Gómez Carlos Alberto | Pereira | 2.060.000 |
| 22440 | 1 | 22442 | | miscelánea fuentelandia | Pereira | 2.060.000 |
| 23425 | 1 | | 1404911 | López montano Juan evangelista | Pereira | 1.000.000 |
| 24027 | 1 | | 4409764 | Serna llanos Huberto | Pereira | 1.030.000 |
| 24027 | 1 | 24028 | | tienda y estanquillo el principio | Pereira | 1.030.000 |
| 24096 | 1 | | 24926463 | Gómez Martínez blanca Inés | Pereira | 1.030.000 |
| 24096 | 1 | 24097 | | tienda la esperanza de blanca Inés Gómez | Pereira | 1.030.000 |
| 24594 | 1 | | 4500746 | Márquez Uribe Jesús Hernando | Pereira | 5.000.000 |
| 24594 | 1 | 24595 | | Coreográfico de Hernando marques Uribe | Pereira | 5.000.000 |
| 24925 | 1 | | 7519611 | Rivera García Álvaro de Jesús | Pereira | 1.318.000 |

| Matricula | Ti | Mat est. | Id comer. | Nombre | Municipio | Vr activo renov. |
|------------------|-----------|-----------------|------------------|---|------------------|-------------------------|
| 24925 | 1 | 24926 | | Estanquillo y cigarrería los amigos | Pereira | 1.318.000 |
| 25995 | 1 | | 10073417 | Arango prado franklin | Pereira | 1.150.000 |
| 26592 | 1 | | 10077291 | González García Alberto | Pereira | 2.061.000 |
| 26592 | 1 | 26593 | | Panadería y pastelería la pampa | Pereira | 2.061.000 |
| 27017 | 1 | | 4505567 | Ospina Velásquez Luis Ángel | Pereira | 1.030.000 |
| 27017 | 1 | 27018 | | puesto de verduras de Luis Ángel Ospina | Pereira | 1.030.000 |
| 27186 | 1 | | 1337435 | Ramírez Israel de Jesús | Pereira | 1.622.000 |
| 27186 | 1 | 27187 | | miscelánea la gran vara | Pereira | 1.622.000 |
| 27958 | 1 | | 10063011 | Venegas Upegui Carlos Alberto | Pereira | 19.411.000 |
| 27958 | 1 | 77179 | | granero Carlos Vanegas | Pereira | 19.411.000 |
| 28673 | 1 | | 10167370 | Urueña González William | Pereira | 12.800.000 |
| 29683 | 1 | | 18932146 | Serrano Gilberto | Pereira | 2.120.000 |
| 29683 | 1 | 29684 | | kiosco terminal de buses la villa | Pereira | 2.120.000 |
| 30620 | 1 | | 5917038 | Barragán Guanaca Abraham | Pereira | 1.000.000 |
| 30620 | 1 | 30621 | | tienda mixta Barragán | Pereira | 1.000.000 |
| 32343 | 1 | | 4387592 | Restrepo Álzate Luis Aldemar | la Virginia | 1.030.000 |
| 32343 | 1 | 32344 | | ara motos | la Virginia | 1.030.000 |
| 32416 | 1 | | 12541448 | Sepúlveda Vielma Diego | Pereira | 3.570.000 |

| Matricula | Ti | Mat-est. | Id comer. | Nombre | Municipio | Vr activo renov. |
|------------------|-----------|-----------------|------------------|--|------------------|-------------------------|
| 32416 | 1 | 113874 | | parador yogo | Pereira | 3.570.000 |
| 32585 | 1 | | 10056919 | Orozco González Conrado | Pereira | 1.000.000 |
| 32585 | 1 | 32586 | | panadería Orozco | Pereira | 1.000.000 |
| 33308 | 1 | | 4511553 | Restrepo Ríos Mario | Pereira | 1.190.000 |
| 33308 | 1 | 33309 | | tienda el descanso | Pereira | 1.190.000 |
| 34047 | 1 | | 1228452 | Bedoya Cano Julio Ancizar | Pereira | 1.030.000 |
| 34047 | 1 | 34048 | | tienda mixta y estanquillo el despiste | Pereira | 1.030.000 |
| 34883 | 1 | | 34040639 | Restrepo Henao maría lucero | Pereira | 1.000.000 |
| 34883 | 1 | 84650 | | almacén cuba textil | Pereira | 1.000.000 |
| 36150 | 1 | | 10068982 | Hernández Murillo Alberto | Pereira | 1.000.000 |
| 36150 | 1 | 36151 | | tienda mixta huertas | Pereira | 1.000.000 |
| 36262 | 1 | | 10066299 | zuluaga Villada Héctor | Pereira | 1.285.000 |
| 36262 | 1 | 27231 | | fuelle de soda y billares el trébol | Pereira | 1.285.000 |
| 37207 | 1 | | 10090202 | Pinillo Ospina Javier | Pereira | 4.600.000 |
| 37207 | 1 | 17020 | | granero pinilla | Pereira | 4.600.000 |
| 38666 | 1 | | 24924328 | castro de Villegas Matilde | Pereira | 13.119.000 |
| 38666 | 1 | 38667 | | miscelánea mi cacharrito | Pereira | 13.119.000 |
| 38718 | 1 | | 15240702 | Navarro Martínez Adalberto de Jesús | Pereira | 1.030.800 |

| Matricula | Ti | Mat-est. | Id comer. | Nombre | Municipio | Vr activo renov. |
|------------------|-----------|-----------------|------------------|---|------------------|-------------------------|
| 38718 | 1 | 38719 | | Alberto's peluquería unisex | Pereira | 1.030.800 |
| 39408 | 1 | | 7546801 | Soto Mejía Danilo | Pereira | 956,597 |
| 40353 | 1 | | 17023640 | Acosta Saldarriaga Jesús Antonio | Pereira | 1.050.000 |
| 40353 | 1 | 40354 | | tienda mixta la ramada | Pereira | 1.050.000 |
| 41806 | 1 | | 10195030 | Marín Echeverri Williams de Jesus | la Virginia | 3.250.000 |
| 41806 | 1 | 95772 | | pipes ropa fresca | la Virginia | 3.250.000 |
| 42445 | 1 | | 10058548 | Franco Correa Luis Alberto | Pereira | 6.900.000 |
| 42445 | 1 | 103064 | | guarda equipaje | Pereira | 6.900.000 |
| 42509 | 1 | | 34043452 | Álvarez de Herrera María Omaira | Pereira | 8.201.000 |
| 42509 | 1 | 40998 | | eléctricos y pvc Boston | Pereira | 8.201.000 |
| 43573 | 1 | | 4391965 | Palacio Marín Nolberto de Jesús | Pereira | 2.326.000 |
| 43573 | 1 | 43574 | | tienda mixta la cristalina | Pereira | 2.326.000 |
| 44332 | 1 | | 10092832 | Salazar Ruiz Hernán | Pereira | 993,8 |
| 44407 | 1 | | 10067242 | López López Alberto | Pereira | 1.030.000 |
| 44407 | 1 | 70336 | | representaciones Alpes | Pereira | 1.030.000 |
| 44717 | 1 | | 10094175 | Ortiz zapata rainer Ramiro | Pereira | 8.000.000 |
| 44717 | 1 | 44718 | | century 21 | Pereira | 8.000.000 |
| 45857 | 1 | | 2401012 | corredor Federico | Pereira | 2.576.000 |
| 45857 | 1 | 21981 | | miscelánea sagitario | Pereira | 2.576.000 |

| Matricula | Ti | Mat-est. | Id comer. | Nombre | Municipio | Vr activo renov. |
|------------------|-----------|-----------------|------------------|---|------------------|-------------------------|
| 45916 | 1 | | 10128531 | Franco Osorio John Jairo | Pereira | 2.176.400 |
| 45916 | 1 | 45917 | | salón de peluquería jhonny's | Pereira | 2.176.400 |
| 48528 | 1 | | 4601765 | Colorado Corrales José Hernando | Pereira | 730 |
| 48528 | 1 | 48529 | | vulcanizadora 14 | Pereira | 730 |
| 48925 | 1 | | 24944495 | Franco Ospina Hilda María | la Virginia | 3.600.000 |
| 48925 | 1 | 48926 | | compucopias | la Virginia | 3.600.000 |
| 49497 | 1 | | 9891789 | Quintero Jesús Antonio | Pereira | 1.030.000 |
| 49497 | 1 | 146061 | | billares chuchin | Pereira | 1.030.000 |
| 50067 | 1 | | 24776151 | Piedrahita Agudelo María Donelia | Pereira | 11.100.000 |
| 50067 | 1 | 30758 | | heladería y estanquillo la vecina | Pereira | 11.100.000 |
| 50334 | 1 | | 19242113 | Mendoza Osorio Jorge Luis | Pereira | 2.180.000 |
| 50334 | 1 | 50336 | | taller eléctrico j.j. | Pereira | 2.180.000 |
| 51413 | 1 | | 10084160 | Ortiz Noreña Alonso de Jesús | Pereira | 5.356.000 |
| 51413 | 1 | 22597 | | estanquillo el cordero | Pereira | 5.356.000 |
| 51464 | 1 | | 1393493 | García Álzate Fidel | Pereira | 10.297.000 |
| 51464 | 1 | 9815 | | panadería Polonia | Pereira | 10.297.000 |
| 52060 | 1 | | 4422900 | Restrepo Aguirre Roberto | Pereira | 1.502.000 |
| 52060 | 1 | 52061 | | tienda de Roberto Restrepo Aguirre | Pereira | 1.502.000 |

| Matricula | Ti | Mat-est. | Id comer. | Nombre | Municipio | Vr activo renov. |
|------------------|-----------|-----------------|------------------|--------------------------------------|------------------|-------------------------|
| 52643 | 1 | | 10108501 | Ramírez Luis Fernando | Pereira | 34.724.000 |
| 52895 | 1 | | 36526815 | Caviedes Garzón Hilda Rosa | Pereira | 1.030.001 |
| 52895 | 1 | 52896 | | Tienda la Santa Cena | Pereira | 1.030.001 |
| 54099 | 1 | | 1360880 | Vanegas Castaño José Olmedo | Pereira | 1.030.000 |
| 54099 | 1 | 54100 | | Compra de Café el Cafetero | Pereira | 1.030.000 |
| 54594 | 1 | | 1360900 | Duque Aristizabal Alonso | Pereira | 3.849.000 |
| 54594 | 1 | 54595 | | Panadería Duque | Pereira | 3.849.000 |
| 55868 | 1 | | 1214852 | Orozco Gutiérrez Javier | Pereira | 5.500.000 |
| 55868 | 1 | 55869 | | Estanquillo el Botellón | Pereira | 5.500.000 |
| 56281 | 1 | | 4451145 | Londoño Aguirre Pedro Pablo | Pereira | 1.200.000 |
| 56281 | 1 | 56282 | | Floristería Juan Pablo Londoño | Pereira | 1.200.000 |
| 56350 | 1 | | 7507214 | López Betancourt Ángel Custodio | Pereira | 1.030.000 |
| 56350 | 1 | 56351 | | Consultorio Dental de Ángel Custodio | Pereira | 1.030.000 |
| 57221 | 1 | | 4458505 | Mejía Cano Rogelio de Jesús | Pereira | 486 |
| 57862 | 1 | | 10078531 | Velásquez López Ricardo Antonio | Pereira | 5.943.000 |
| 57862 | 1 | 43422 | | Taller Velásquez | Pereira | 5.943.000 |
| 58274 | 1 | | 10055574 | Arango Torres Luis Albeiro | Pereira | 1.030.000 |
| 58274 | 1 | 152877 | | tienda Arango t | Pereira | 1.030.000 |

| Matrícula | Ti | Mat-est. | Id comer. | Nombre | Municipio | Vr activo renov. |
|------------------|-----------|-----------------|------------------|---------------------------------------|------------------|-------------------------|
| 58536 | 3 | | 800096878 | Psicólogos Asociados Limitada. | Pereira | 1.974.549 |
| 58685 | 1 | | 10074927 | Vargas Loaiza Juan Manuel | Pereira | 1.030.000 |
| 58685 | 1 | 58686 | | Estanquillo El Baratillo | Pereira | 1.030.000 |
| 59171 | 1 | | 34043457 | Orrego López Martha Lucia | Pereira | 7.220.000 |
| 59171 | 1 | 59172 | | Papelería Papiro | Pereira | 7.220.000 |
| 59247 | 1 | | 1351606 | Espinosa Luis Adán | Quinchia | 5.000.000 |
| 59267 | 1 | | 28507144 | Sandoval De Velasco Cecilia | Pereira | 6.873.000 |
| 59975 | 1 | | 24412169 | García García Alba De Jesús | Pereira | 1.030.000 |
| 59975 | 1 | 59976 | | Tienda Un Amigo Mas | Pereira | 1.030.000 |
| 59998 | 1 | | 6273328 | Rotavista Lema Ramón Eliecer | Pereira | 1.500.000 |
| 59998 | 1 | 59999 | | Bar El Rancho De Juancho | Pereira | 1.500.000 |
| 61218 | 1 | | 25015111 | Herrera Ramírez Dennis | Pereira | 1.030.000 |
| 62099 | 1 | | 15528265 | Muñoz Franco Augusto De Jesús | Pereira | 1.030.000 |
| 62099 | 1 | 149483 | | Papelería Y Cacharrería Surtir Todo | Pereira | 1.030.000 |
| 62714 | 1 | | 71691950 | Sánchez Henao José Gratiniano | Pereira | 2.234.000 |
| 62714 | 1 | 62715 | | Variedades El Paisa | Pereira | 2.234.000 |
| 64631 | 1 | | 34059189 | Tabares Vda. De Martínez Blanca Melva | Pereira | 1.030.000 |
| 64631 | 1 | 64632 | | Fonda Bombi | Pereira | 1.030.000 |

| Matrícula | Ti | Mat-est. | Id comer. | Nombre | Municipio | Vr activo renov. |
|------------------|-----------|-----------------|------------------|--|------------------|-------------------------|
| 64847 | 1 | | 24941537 | Serna Gómez María Teresa | Pereira | 10.735.000 |
| 64847 | 1 | 64848 | | Administración Y Arrendamientos La Sexta | Pereira | 10.735.000 |
| 65305 | 1 | | 10140300 | Orozco Ramírez José Miguel | Pereira | 1.030.000 |
| 65305 | 1 | 103612 | | Marcos Y Vidrios Orozco | Pereira | 1.030.000 |
| 66171 | 1 | | 10114491 | Vanegas Contreras Darío Antonio | Pereira | 2.300.000 |
| 66171 | 1 | 68832 | | Tienda El Dancy No.2 | Pereira | 2.300.000 |
| 66274 | 1 | | 10093732 | Agudelo Zapata Gildardo Antonio | Balboa | 1.250.000 |
| 66274 | 1 | 63976 | | Petrolera San José | Balboa | 1.250.000 |
| 66349 | 1 | | 24914482 | Ceballos De Molina Cecilia | Pereira | 1.100.000 |
| 66349 | 1 | 150099 | | Tienda La Cecilia altagracia | Pereira | 1.100.000 |
| 66630 | 1 | | 10120925 | Ramírez Rodas Jhon Jairo | Pereira | 5.493.000 |
| 66727 | 1 | | 4383312 | Zuluaga Valencia Luis Fernando | Pereira | 5.070.000 |
| 66727 | 1 | 72523 | | Mini mercado La Acuarela | Pereira | 5.070.000 |
| 66899 | 1 | | 42059147 | Medina De Villegas Marina De Jesús | Pereira | 1.030.000 |
| 66899 | 1 | 66900 | | Miscelánea El Jordán | Pereira | 1.030.000 |
| 68098 | 1 | | 42079686 | Valencia García Ana Cecilia | Pereira | 15.450.001 |

| Matrícula | Ti | Mat-est. | Id comer. | Nombre | Municipio | Vr activo renov. |
|------------------|-----------|-----------------|------------------|-----------------------------------|------------------|-------------------------|
| 68098 | 1 | 68099 | | Nacional De Arrendamientos | Pereira | 15.450.001 |
| 69661 | 1 | | 10057843 | Herrera Martínez José Eliecer | Pereira | 1.031.000 |
| 69661 | 1 | 69662 | | Revuelteria Alameda | Pereira | 1.031.000 |
| 69957 | 1 | | 10098505 | Cifuentes Orozco Ramón | Pereira | 3.990.000 |
| 69957 | 1 | 69958 | | Ver frutas R.C. | Pereira | 3.990.000 |
| 70442 | 1 | | 4390864 | Gil Bolívar Juan Julián | Belén de umbría | 20.290.000 |
| 70442 | 1 | 70443 | | Estación De Servicio El Recreo | Belén de umbría | 20.290.000 |
| 70882 | 1 | | 10128555 | Arias Villa Alcibiades | Pereira | 1.030.000 |
| 71365 | 1 | | 25058027 | Ruiz De Isaza María Elisa | Pereira | 1.000.000 |
| 71365 | 1 | 71366 | | Miscelánea Acrópolis | Pereira | 1.000.000 |
| 71558 | 1 | | 30291240 | Macías Ospina Martha Lucia | Pereira | 1.720.000 |
| 71558 | 1 | 71559 | | Tienda La T | Pereira | 1.720.000 |
| 71741 | 1 | | 17015667 | Otalvaro Fernández Fabio De Jesús | La Virginia | 1.545.000 |
| 71741 | 1 | 71742 | | Tornillería La Sexta | La Virginia | 1.545.000 |
| 71979 | 1 | | 42096843 | Baena Martínez Olga Lucia | Pereira | 2.280.000 |
| 71979 | 1 | 37223 | | Hotel Valdivia | Pereira | 2.280.000 |
| 72484 | 1 | | 25154462 | Osorio Marín María Alba | Pereira | 1.050.000 |
| 72484 | 1 | 72485 | | Bolsos Y Correas Alba | Pereira | 1.050.000 |
| 73660 | 1 | | 24948949 | Rivera Guiral María Ligia | Pereira | 1.030.001 |

| Matrícula | Ti | Mat-est. | Id comer. | Nombre | Municipio | Vr activo renov. |
|------------------|-----------|-----------------|------------------|---------------------------------|------------------|-------------------------|
| 73660 | 1 | 73661 | | Billares El Chamo | Pereira | 1.030.001 |
| 74852 | 1 | | 15955799 | Ramírez Gómez Ricardo | Pereira | 1.285.000 |
| 74852 | 1 | 103287 | | Tienda De Ricardo Ramírez | Pereira | 1.285.000 |
| 75004 | 1 | | 7541136 | Largo Arias Jairo Arcesio | Pereira | 30.200.000 |
| 75004 | 1 | 75003 | | Almacén Multihogar | Pereira | 30.200.000 |
| 75023 | 1 | | 29920368 | Moreno De Grajales Blanca Nubia | Pereira | 2.000.000 |
| 75023 | 1 | 71201 | | Arepas De Chócolo El Maizal | Pereira | 2.000.000 |
| 75144 | 1 | | 71111086 | Giraldo Gómez Libardo Antonio | Pereira | 1.976.000 |
| 75144 | 1 | 130147 | | Parqueadero Los Álamos | Pereira | 1.976.000 |
| 75676 | 1 | | 24539016 | Betancourt Castaño Luz Marina | Pereira | 2.060.000 |
| 75676 | 1 | 48510 | | Miscelánea Uno | Pereira | 2.060.000 |
| 76159 | 1 | | 2470966 | Giraldo Carmona José Arley | Pereira | 1.000.000 |
| 76159 | 1 | 76161 | | Tienda Mixta Los Bajitos | Pereira | 1.000.000 |
| 76614 | 1 | | 15915261 | Betancourt Morales Jhon Jairo | Pereira | 3.600.000 |
| 76614 | 1 | 76615 | | Panadería Es Mi Pan | Pereira | 3.600.000 |
| 76930 | 1 | | 21454459 | Gallo De Henao Leticia | La Virginia | 26.700.000 |
| 76930 | 1 | 1966 | | Almacén Compraventa Americana | La Virginia | 26.700.000 |
| 77088 | 1 | | 42079610 | Marín Cardona Gloria Amparo | Pereira | 1.030.000 |

| Matrícula | Ti | Mat-est. | Id comer. | Nombre | Municipio | Vr activo renov. |
|------------------|-----------|-----------------|------------------|---|------------------|-------------------------|
| 77481 | 1 | | 24931184 | Muñoz Castro Luzbelia | Pereira | 3.300.000 |
| 77481 | 1 | 32448 | | Topeka | Pereira | 3.300.000 |
| 77873 | 1 | | 25202486 | Arcila Osorio Ana Cecilia | La Celia | 3.605.000 |
| 77873 | 1 | 77874 | | Autoservicio Y Miscelánea La Principal | La Celia | 3.605.000 |
| 78221 | 1 | | 98473668 | Orrego Zuluaga Diego Albeiro | Pereira | 7.000.000 |
| 79264 | 1 | | 10108668 | Toro Campino Leonel | Pereira | 1.030.000 |
| 79264 | 1 | 73293 | | Tienda Piedad | Pereira | 1.030.000 |
| 79467 | 1 | | 6231214 | Martínez Arango José Manuel | Pereira | 1.000.000 |
| 79467 | 1 | 79468 | | Cacharrería Cachita | Pereira | 1.000.000 |
| 79926 | 1 | | 24942853 | Ríos Marín Amparo | Pereira | 2.400.000 |
| 80041 | 1 | | 10089835 | Hena Loiza Guillermo | Pereira | 2.375.000 |
| 80041 | 1 | 114955 | | Panadería Y Cafetería La Reina De La 28 | Pereira | 2.375.000 |
| 80310 | 1 | | 10095465 | González Cardona Abelardo | Pereira | 1.300.000 |
| 80310 | 1 | 80311 | | Tienda El Principiante | Pereira | 1.300.000 |
| 80414 | 1 | | 10127532 | Montoya Orozco Henry | Pereira | 23.600.000 |
| 80414 | 1 | 135072 | | American Shoes Wear | Pereira | 10.300.000 |
| 80414 | 1 | 143082 | | | Pereira | 10.300.000 |
| 80796 | 1 | | 10098864 | Ríos Valencia Baudilio Antonio | Pereira | 2.490.000 |
| 80796 | 1 | 80797 | | Mini mercado Baudilio | Pereira | 2.490.000 |

| Matrícula | Ti | Mat-est. | Id comer. | Nombre | Municipio | Vr activo renov. |
|------------------|-----------|-----------------|------------------|---|------------------|-------------------------|
| 81196 | 1 | | 6282260 | Orozco Betancourt Rodrigo De Jesús Maxi tenis N12 | Pereira | 1.030.000 |
| 81196 | 1 | 81197 | | Tienda Mixta Galilea | Pereira | 1.030.000 |
| 81218 | 1 | | 10119891 | Rodas Cardona Jesús Alberto | Pereira | 2.390.000 |
| 81218 | 1 | 81219 | | Almacén Ciclo Rodas | Pereira | 2.390.000 |
| 81327 | 1 | | 10121205 | López Restrepo Eliecer | Pereira | 1.285.000 |
| 81327 | 1 | 81328 | | Taller Metálicas J.E. | Pereira | 1.285.000 |
| 81351 | 1 | | 42087447 | Castro Pulgarin María Eugenia | Pereira | 2.440.000 |
| 81351 | 1 | 81352 | | Fercho's Peluquería | Pereira | 2.440.000 |
| 81359 | 1 | | 10128890 | Taborda González Gildardo Emilio | Pereira | 6.179.000 |
| 81359 | 1 | 81360 | | Almacén El Progreso | Pereira | 6.179.000 |
| 82385 | 1 | | 22130647 | Zapata Rendón Ligia Margarita | Pereira | 1.000.000 |
| 82385 | 1 | 82386 | | Miscelánea Santafé | Pereira | 1.000.000 |
| 83184 | 1 | | 37817119 | Taba De Clavijo Fanny Isnardy | Pereira | 4.923.000 |
| 83184 | 1 | 83185 | | Shalom | Pereira | 4.923.000 |
| 83429 | 1 | | 71113619 | Quintero Velásquez Francisco Javier | Pereira | 1.674.000 |
| 83429 | 1 | 83430 | | Decorar | Pereira | 1.674.000 |
| 83542 | 1 | | 4514022 | Vanegas Castaño José Arnoldo | Pereira | 1.190.000 |

| Matrícula | Ti | Mat-est | Id comer. | Nombre | Municipio | Vr activo renov. |
|------------------|-----------|----------------|------------------|--|------------------|-------------------------|
| 83542 | 1 | 83543 | | Tienda La Rebaja De Arabia | Pereira | 1.190.000 |
| 83684 | 1 | | 79293819 | Mora Martínez Luis Ernesto | Pereira | 36.000.000 |
| 83684 | 1 | 83685 | | Instituto Latinoamericano De Educación Idontec | Pereira | 36.000.000 |
| 84648 | 1 | | 24410646 | Muñoz Grajales Olga | Pereira | 1.900.000 |
| 85007 | 1 | | 10081973 | Posada Zubieta Joel | Pereira | 1.206.000 |
| 85007 | 1 | 85008 | | Parqueadero Y Kiosco La 66 Cuba | Pereira | 1.206.000 |
| 85296 | 1 | | 4510020 | González Mejía Jairo De Jesús | Pereira | 18.560.000 |
| 85296 | 1 | 6917 | | Ferretería La Chiquita | Pereira | 18.560.000 |
| 85613 | 1 | | 12717377 | Aricapa Taborda Julio Antonio | Pereira | 2.926.000 |
| 85646 | 1 | | 24947077 | Hurtado De López María Isledia | Pereira | 1.030.000 |
| 85646 | 1 | 112213 | | Tienda La Delicia | Pereira | 1.030.000 |
| 85742 | 1 | | 41900139 | Macías Cano Beatriz Elena | Pereira | 3.333.000 |
| 85742 | 1 | 98522 | | Fumigaciones Del Eje Cafetero | Pereira | 3.333.000 |
| 86143 | 1 | | 21327293 | Gómez Naranjo María Soledad | Pereira | 5.200.000 |
| 86143 | 1 | 86144 | | Variedades El Hogar | Pereira | 5.200.000 |
| 86516 | 1 | | 9815566 | Gómez Quintero José Diego | Pereira | 1.100.000 |
| 86516 | 1 | 106613 | | Miscelánea Gómez Quintero | Pereira | 1.100.000 |

| Matrícula | Ti | Mat-est | Id comer. | Nombre | Municipio | Vr activo renov. |
|------------------|-----------|----------------|------------------|--|------------------|-------------------------|
| 86524 | 1 | | 21870427 | Gómez Naranjo María Joséfa | Pereira | 2.020.000 |
| 86524 | 1 | 86525 | | Miscelánea La 13 | Pereira | 2.020.000 |
| 88247 | 1 | | 14256266 | Gómez Galvis José Honorio | Pereira | 2.400.000 |
| 88247 | 1 | 88248 | | Metálicas Gogal | Pereira | 2.400.000 |
| 88545 | 1 | | 33795042 | Arce De Valencia Flor María | Pereira | 5.914.000 |
| 88545 | 1 | 88546 | | Compraventa Jr | Pereira | 5.914.000 |
| 89196 | 1 | | 10062937 | López Salazar Omar | Pereira | 1.000.000 |
| 89196 | 1 | 89197 | | Fonda La Reversa | Pereira | 1.000.000 |
| 89441 | 1 | | 79100567 | Tapias López Jorge Eduardo | Pereira | 3.600.000 |
| 89441 | 1 | 89442 | | Industrias Metálicas J E T | Pereira | 3.600.000 |
| 89578 | 1 | | 4343684 | Tangarife Marín Manuel Antonio | Pereira | 994 |
| 89643 | 1 | | 10075771 | Duque Miguel Ángel | Pereira | 1.030.000 |
| 89690 | 1 | | 10116290 | Duran Carlos Alberto | Pereira | 5.020.000 |
| 89868 | 1 | | 24954919 | Arias Montes Ana Lia | Pereira | 1.030.000 |
| 90189 | 1 | | 24539221 | Pérez De Salazar Carmen Emilia | La Virginia | 1.030.000 |
| 90189 | 1 | 18913 | | Hospedaje El Carmen De La Virginia | La Virginia | 1.030.000 |
| 90346 | 1 | | 24949608 | Rodas Cardona María Ofir | Pereira | 956,597 |
| 90346 | 1 | 147630 | | Kiosco La 28 | Pereira | 956,597 |

| Matrícula | Ti | Mat-est | Id comer. | Nombre | Municipio | Vr activo renov. |
|------------------|-----------|----------------|------------------|------------------------------------|------------------|-------------------------|
| 92108 | 1 | | 15919716 | Álvarez León Juan Carlos | Pereira | 1.030.000 |
| 92108 | 1 | 130591 | | Asadero bar El Cafeterito | Pereira | 1.030.000 |
| 92193 | 1 | | 19125336 | Giraldo Patiño Rubén Darío | Pereira | 12.340.000 |
| 92193 | 1 | 92194 | | Negocios La 18 | Pereira | 12.340.000 |
| 92757 | 1 | | 1308533 | Gil Aguirre José Javier | Pereira | 1.030.000 |
| 92757 | 1 | 92758 | | Miscelánea La Playa | Pereira | 1.030.000 |
| 93290 | 1 | | 80401638 | Aguirre Gálvez José Aníbal | La Virginia | 2.060.000 |
| 93290 | 1 | 93291 | | Variedades Jhon Sebastián | La Virginia | 2.060.000 |
| 93335 | 1 | | 91269824 | Guerra Meza Gabriel Ernesto | Pereira | 5.795.000 |
| 93335 | 1 | 157241 | | Cevicheria El Costeño No.3 | Pereira | 2.177.000 |
| 93469 | 1 | | 42052356 | Díaz Marín Martha Lucia | Pereira | 35.200.000 |
| 93469 | 1 | 134454 | | Ice Color | Pereira | 35.200.000 |
| 93517 | 1 | | 7511503 | Henao Monsalve Luis Guillermo | Pereira | 88.480.000 |
| 93517 | 1 | 93518 | | Rectificadora Risaralda | Pereira | 66.325.000 |
| 93574 | 1 | | 10085895 | Izquierdo García Oscar | Pereira | 1.451.000 |
| 93615 | 1 | | 72043322 | Serna Giraldo Argiro De Jesús | Pereira | 10.036.000 |
| 93621 | 1 | | 8350270 | Cataño Rodríguez Arturo Leon | La Virginia | 2.575.000 |
| 93621 | 1 | 93622 | | Cacharrería La Confianza | La Virginia | 2.485.000 |

| Matrícula | Ti | Mat-est | Id comer. | Nombre | Municipio | Vr activo renov. |
|------------------|-----------|----------------|------------------|--|------------------|-------------------------|
| 93635 | 1 | | 10139386 | Barbery García Jhon Byron | Pereira | 5.600.000 |
| 93635 | 1 | 93636 | | Compugraficas Litografía Y Diseño Grafico | Pereira | 5.600.000 |
| 93829 | 1 | | 10078688 | Marín Luis Arles | La Virginia | 1.545.000 |
| 93829 | 1 | 93830 | | Fuente De Soda Y Panadería Arcola | La Virginia | 1.545.000 |
| 93861 | 1 | | 10215978 | Betancourt Cortes Gonzalo | Pereira | 1.300.000 |
| 93861 | 1 | 93862 | | Miscelánea Betancourt | Pereira | 1.300.000 |
| 94476 | 1 | | 42103693 | Arias López Sonia Elisa | Pereira | 2.575.000 |
| 94476 | 1 | 94477 | | Peluquería Mis Amigas | Pereira | 2.575.000 |
| 94726 | 1 | | 42116108 | Ocampo Sánchez Luz Fainory | Pereira | 8.000.000 |
| 95304 | 1 | | 19295726 | Jiménez Danilo | Pereira | 32.530.910 |
| 95304 | 1 | 75157 | | Almacén Central De Refrigeración Y Lavadoras | Pereira | 10.843.636 |
| 95304 | 1 | 109633 | | Almacén Central De Refrigeración Y Lavadoras | Pereira | 21.687.274 |
| 95365 | 1 | | 24536981 | Serna Pastora | La Virginia | 2.000.000 |
| 95365 | 1 | 95366 | | Tienda La Quindianita | La Virginia | 2.000.000 |
| 95757 | 1 | | 31190551 | Zuluaga De Botero Luz Elena | Pereira | 2.520.000 |
| 95922 | 1 | | 10099568 | Murillo Solarte Rómulo | Pereira | 1.030.000 |
| 95922 | 1 | 95923 | | Festejos Premium | Pereira | 1.030.000 |

| Matrícula | Ti | Mat-est | Id comer. | Nombre | Municipio | Vr activo renov. |
|------------------|-----------|----------------|------------------|--|--------------------|-------------------------|
| 96022 | 1 | | 10142941 | Arenas Lemus Faber Antonio | Pereira | 1.030.000 |
| 97182 | 1 | | 6361091 | Ávila Agudelo Gerardo | Pereira | 1.545.000 |
| 97271 | 1 | | 75047732 | Henao Ballesteros Rafael Antonio | Pereira | 1.950.000 |
| 97271 | 1 | 97272 | | Tienda Rafael | Pereira | 1.950.000 |
| 97549 | 1 | | 778481 | Gaviria Bravo Carlos Alberto | Pereira | 2.864.000 |
| 97549 | 1 | 97550 | | Miscelánea Pereira | Pereira | 2.864.000 |
| 97699 | 1 | | 70540147 | Álzate Carvajal Gildardo Antonio | Pereira | 1.600.000 |
| 97699 | 1 | 97700 | | Mini mercado El Económico | Pereira | 1.600.000 |
| 98322 | 1 | | 25036180 | Yepes De Aricapa Ana Cecilia | Pereira | 2.540.000 |
| 98322 | 1 | 98323 | | Calzado D'cucuta Sport | Pereira | 1.510.000 |
| 98322 | 1 | 160062 | | Calzado D'cucuta Sport 2 | Pereira | 1.030.000 |
| 98413 | 1 | | 71991796 | Vélez López Fabio Alberto | Pereira | 1.400.000 |
| 98413 | 1 | 98414 | | Variedades La Princesa | Pereira | 1.400.000 |
| 98542 | 1 | | 42051645 | López De Henao Blanca Dolly | Pereira | 1.000.000 |
| 98542 | 1 | 98543 | | Miscelánea Grape | Pereira | 1.000.000 |
| 99694 | 1 | | 24546576 | Zapata Ossa Clara Inés | Belén de umbría | 1.030.000 |
| 99694 | 1 | 99695 | | Variedades Clinza | Belén de umbría | 1.030.000 |

| Matrícula | Ti | Mat-est | Id comer. | Nombre | Municipio | Vr activo renov. |
|------------------|-----------|----------------|------------------|-----------------------------------|------------------|-------------------------|
| 99879 | 1 | | 14446678 | Chalarca Quintero Octavio | Santuario | 8.934.000 |
| 99879 | 1 | 99880 | | Estación De Servicio La Marina | Santuario | 8.934.000 |
| 100155 | 1 | | 42081457 | Corrales Flórez Luz Dary | Pereira | 10.813.000 |
| 100155 | 1 | 61082 | | Variedades La Campana | Pereira | 10.813.000 |
| 100691 | 1 | | 15485489 | Jiménez Moreno Luis Herminsul | Pereira | 1.277.000 |
| 100691 | 1 | 84778 | | Tienda La Esquina | Pereira | 1.277.000 |
| 101029 | 1 | | 24947140 | Sánchez Rojas Luz Dary | Pereira | 1.347.320 |
| 101029 | 1 | 101030 | | Mini droguería Y Variedades Jasón | Pereira | 1.347.320 |
| 101119 | 1 | | 10114479 | Echeverri Londoño Orlando | Pereira | 17.314.000 |
| 101119 | 1 | 139334 | | Friotec | Pereira | 3.668.000 |
| 101119 | 1 | 158827 | | Refri Occidente Pereira | Pereira | 11,302 |
| 101166 | 1 | | 29369165 | Osorio De Montes Genoveva | Pereira | 1.866.000 |
| 101166 | 1 | 101167 | | Remates El Gran Detalle | Pereira | 1.866.000 |
| 101586 | 1 | | 15457073 | Mejía Posada Luis Carlos | Pereira | 1.140.000 |
| 101586 | 1 | 101587 | | Ful Copias | Pereira | 1.140.000 |
| 101793 | 1 | | 10056263 | Otalvaro Villa Oscar | Pereira | 1.030.000 |
| 101793 | 1 | 36411 | | Miscelánea David Johana | Pereira | 1.030.000 |
| 101981 | 1 | | 10094317 | Marín Marulanda Faber | Pereira | 3.605.001 |

| Matrícula | Ti | Mat-est | Id comer. | Nombre | Municipio | Vr activo renov. |
|------------------|-----------|----------------|------------------|---------------------------------------|------------------|-------------------------|
| 101981 | 1 | 101982 | | Banquetes Y Festejos Faver | Pereira | 3.605.001 |
| 102008 | 1 | | 10193875 | Mejía Aricapa Gustavo De Jesús | Quinchia | 7.900.000 |
| 102008 | 1 | 59914 | | Droguería Caldas | Quinchia | 7.900.000 |
| 102163 | 1 | | 42072884 | Amaya Castaño María Idalba | Pereira | 2.153.000 |
| 102480 | 1 | | 42893317 | Morales Carta Maira | Pereira | 1.030.000 |
| 102480 | 1 | 102481 | | Juno | Pereira | 1.030.000 |
| 102605 | 1 | | 34041050 | Vergara Álzate Luz Mary | Pereira | 1.031.000 |
| 102605 | 1 | 102606 | | Miscelánea La Camelia | Pereira | 1.031.000 |
| 102795 | 1 | | 18508432 | Parra Galvis Jhon Mario | Pereira | 1.150.000 |
| 102795 | 1 | 158915 | | Vane Miscelánea | Pereira | 1.150.000 |
| 102810 | 1 | | 24943226 | Aguirre Grisales María Lucinia | Pereira | 1.030.001 |
| 102810 | 1 | 102811 | | Estanquillo Las Veinticuatro Horas 24 | Pereira | 1.030.001 |
| 102882 | 1 | | 25157191 | León García Luz Nelly | Pereira | 1.140.000 |
| 102882 | 1 | 102883 | | Cacharrería Variedades Pekis | Pereira | 1.140.000 |
| 103095 | 1 | | 2676843 | Castrillon Arce Fabio | Pereira | 1.390.000 |
| 103095 | 1 | 103096 | | Heladería Estanquillo La 23 | Pereira | 1.390.000 |
| 103182 | 1 | | 4601897 | Loaiza Caro Luis Enrique | Pereira | 1.000.000 |
| 103182 | 1 | 103183 | | Tienda Loaiza | Pereira | 1.000.000 |

| Matrícula | Ti | Mat-est | Id comer. | Nombre | Municipio | Vr activo renov. |
|------------------|-----------|----------------|------------------|-------------------------------------|------------------|-------------------------|
| 103524 | 1 | | 3644181 | Jiménez Moreno Merardo Antonio | Pereira | 1.289.000 |
| 103524 | 1 | 103525 | | Tienda De Merardo Antonio | Pereira | 1.289.000 |
| 103776 | 1 | | 42070368 | Herrera Uribe Amanda | Pereira | 1.530.000 |
| 103776 | 1 | 103777 | | Variedades Amanda | Pereira | 1.530.000 |
| 103852 | 1 | | 42007276 | Serna Vélez Gloria Inés | Pereira | 6.011.120 |
| 104423 | 1 | | 2540865 | Torres Arias Luis Eduardo | Pereira | 1.030.000 |
| 104423 | 1 | 104424 | | Bicicleteria Torres | Pereira | 1.030.000 |
| 104530 | 1 | | 9762596 | Gallego Sánchez Carlos Mario | Belén de umbría | 5.740.000 |
| 104530 | 1 | 104531 | | Agrometalicas Gallego | Belén de umbría | 5.740.000 |
| 104841 | 1 | | 42122290 | Ramírez Ceballos Diana Patricia | Pereira | 2.000.000 |
| 104841 | 1 | 100233 | | Hotel Del Café Pereira | Pereira | 2.000.000 |
| 105521 | 1 | | 12985484 | Valencia García José Javier | La Virginia | 1.030.000 |
| 105521 | 1 | 145406 | | Carnicería San Judas De La Virginia | La Virginia | 1.030.000 |
| 106134 | 1 | | 10002168 | Cifuentes Ramírez Nelson Augusto | Pereira | 3.244.000 |
| 106134 | 1 | 40933 | | Jugos La Delicia | Pereira | 3.244.000 |
| 106349 | 1 | | 10134445 | Arias Cardona Héctor Fabio | Pereira | 1.030.000 |
| 106349 | 1 | 106350 | | Obikuz | Pereira | 1.030.000 |

| Matrícula | Ti | Mat-est | Id comer. | Nombre | Municipio | Vr activo renov. |
|------------------|-----------|----------------|------------------|----------------------------------|------------------|-------------------------|
| 106413 | 1 | | 18410780 | Valencia Rodríguez Heliberto | Pereira | 4.370.000 |
| 106413 | 1 | 106414 | | Heliberto Peluquería | Pereira | 4.370.000 |
| 106772 | 1 | | 42091241 | Franco Valencia Francycbeth | Pereira | 2.696.713 |
| 106780 | 1 | | 42117956 | Mejía Serna María Del Pilar | Pereira | 1.270.000 |
| 106780 | 1 | 106781 | | Miscelánea Caprichos | Pereira | 1.270.000 |
| 106835 | 1 | | 4493738 | Zapata Aguirre Argemiro | Pereira | 5.900.000 |
| 106835 | 1 | 106836 | | Cafetería La Fragata | Pereira | 5.900.000 |
| 106848 | 1 | | 7522022 | Mazo Zapata Guillermo Antonio | Pereira | 25.810.000 |
| 106949 | 1 | | 24624621 | Buitrago Sánchez Francia María | Pereira | 1.030.000 |
| 106949 | 1 | 106950 | | Peluquería Mile | Pereira | 1.030.000 |
| 107019 | 1 | | 10190696 | Bustamante Arias Darío Hernando | La Virginia | 1.250.000 |
| 107019 | 1 | 107020 | | Cuatro Ventas | La Virginia | 1.250.000 |
| 107178 | 1 | | 34053389 | Higinio Casas Luz Marina | Pereira | 2.310.000 |
| 107178 | 1 | 46085 | | Panadería El Deleite | Pereira | 2.228.800 |
| 107410 | 1 | | 6441500 | Giraldo Orozco José Henod | Pereira | 3.200.000 |
| 107410 | 1 | 85015 | | Tienda Y Revueltería El Diamante | Pereira | 3.200.000 |
| 107689 | 1 | | 8685598 | Rivera García Humberto | Pereira | 2.060.000 |
| 107689 | 1 | 107690 | | Estanquillo Runo | Pereira | 2.060.000 |

| Matrícula | Ti | Mat-est | Id comer. | Nombre | Municipio | Vr activo renov. |
|------------------|-----------|----------------|------------------|---|------------------|-------------------------|
| 107748 | 1 | | 21667631 | Orrego De Ceballos María Rubiela | Pereira | 1.450.000 |
| 107748 | 1 | 69232 | | Cacharrería Papelería Géminis | Pereira | 1.450.000 |
| 107751 | 1 | | 43735549 | Álzate Álzate Blanca Ruby | Pereira | 1.030.001 |
| 107751 | 1 | 107752 | | Sala De Belleza Innovación Con Clase | Pereira | 1.030.001 |
| 107799 | 1 | | 24931834 | Orozco Munera Blanca Myriam | Pereira | 1.150.000 |
| 107799 | 1 | 107800 | | Variedades Daniela | Pereira | 1.150.000 |
| 107879 | 1 | | 15487784 | Hernández Restrepo Nelson De Jesús | Pereira | 5.685.000 |
| 107879 | 1 | 107880 | | Mini Mercado El Horizonte | Pereira | 5.685.000 |
| 108157 | 1 | | 42077091 | Mejía Liliana | Pereira | 1.031.000 |
| 108258 | 1 | | 6238705 | Cifuentes Fabio | Pereira | 1.000.000 |
| 108258 | 1 | 108259 | | Mi Tiendita Bella | Pereira | 1.000.000 |
| 108760 | 1 | | 15957567 | Castro Trujillo Libardo | Pereira | 1.030.000 |
| 108760 | 1 | 108761 | | Rapifrutas | Pereira | 1.030.000 |
| 108916 | 3 | | 81600372 5 | Comercializadora Latinoamericana Y Cia. Ltda. | Pereira | 5.000.000 |
| 109290 | 1 | | 10093626 | Ortiz Cano Jairo Antonio | Pereira | 2.135.000 |
| 109290 | 1 | 109291 | | Cafetería Rincón Familiar | Pereira | 2.135.000 |
| 109630 | 1 | | 42060506 | Vásquez Miriam | Pereira | 3.626.000 |
| 109630 | 1 | 109631 | | Variedades Carla | Pereira | 2.629.000 |

| Matrícula | Ti | Mat-est | Id comer. | Nombre | Municipio | Vr activo renov. |
|------------------|-----------|----------------|------------------|---|------------------|-------------------------|
| 109630 | 1 | 129984 | | Variedades Karla No 2 | Pereira | 997 |
| 110313 | 1 | | 4497227 | Ríos Jiménez Luis Enrique | Pereira | 4.500.000 |
| 110313 | 1 | 110314 | | Mangos Del Tolima | Pereira | 4.500.000 |
| 110557 | 1 | | 18221293 | Espitia González Pablo Enrique | Pereira | 1.242.000 |
| 110557 | 1 | 56539 | | Tienda Los Nogales | Pereira | 1.242.000 |
| 110811 | 1 | | 80381460 | Pardo Acosta Humberto | Pereira | 1.323.000 |
| 110811 | 1 | 110812 | | Lechoneria El Terminal | Pereira | 1.323.000 |
| 111156 | 1 | | 79444022 | Cortes Cortes Walter Emilio | Pereira | 1.759.000 |
| 111333 | 1 | | 15916743 | Díaz Peláez Omar Enrique | Pereira | 1.200.000 |
| 111333 | 1 | 111334 | | Litografía Nacional | Pereira | 1.200.000 |
| 111489 | 1 | | 42071553 | Posada Yepes María Margoth | Belén de umbría | 5.200.000 |
| 112074 | 4 | | 81600424 4 | Empresa De Desechos Especiales S.A. E.S.P. | Pereira | 1.700.000. 000 |
| 112333 | 1 | | 10031660 | Nieto Ramírez William Orlando | Pereira | 5.383.000 |
| 112512 | 1 | | 42022897 | Grajales Restrepo María Nancy | La Virginia | 1.545.000 |
| 112512 | 1 | 112513 | | Autoservicio La Gran Esquina De La Virginia | La Virginia | 1.545.000 |
| 112643 | 1 | | 42082756 | Muñoz Gutiérrez Margarita De Jesús | Pereira | 5.861.000 |
| 112643 | 1 | 112644 | | Dobladora M.G. | Pereira | 5.861.000 |

| Matrícula | Ti | Mat-est | Id comer. | Nombre | Municipio | Vr activo renov. |
|------------------|-----------|----------------|------------------|----------------------------------|------------------|-------------------------|
| 112654 | 1 | | 42003795 | Gómez Aristizabal Liliana María | Pereira | 25.449.000 |
| 112666 | 1 | | 70828325 | Quintero Zuluaga José Humberto | Pereira | 7.035.000 |
| 112666 | 1 | 156009 | | Torniherramientas La 16 | Pereira | 7.035.000 |
| 112974 | 1 | | 19110264 | Moreno Reyes Gabriel Humberto | Pereira | 1.800.000 |
| 113024 | 1 | | 10111535 | Arias Gómez Mauricio | Pereira | 8.750.000 |
| 113024 | 1 | 158254 | | La Estancia Salón De Te | Pereira | 8.750.000 |
| 113289 | 1 | | 24929615 | Hernández Henao Ana Delia | Pereira | 1.030.000 |
| 113289 | 1 | 113290 | | Miscelánea Cindy | Pereira | 1.030.000 |
| 113336 | 1 | | 42102039 | Vargas López Irma Lucia | Pereira | 1.594.000 |
| 113336 | 1 | 113337 | | Almacén Súper Tiernos | Pereira | 1.594.000 |
| 113527 | 1 | | 10022581 | Zapata Corrales Rober Julián | Pereira | 2.055.000 |
| 113561 | 1 | | 9762295 | Agudelo Mejía Alcibiades Alberto | Belén de umbría | 3.605.000 |
| 113561 | 1 | 113562 | | Granero Central | Belén de umbría | 3.605.000 |
| 113661 | 1 | | 10210133 | Ocampo Gutiérrez José Fernando | Pereira | 10.416.000 |
| 113661 | 1 | 100355 | | Parqueadero La 22 | Pereira | 10.416.000 |
| 113789 | 1 | | 34056967 | Sosa Mejía María Ilduara | Pereira | 3.300.000 |
| 113789 | 1 | 113790 | | Nuevo Granero Y Abarrotes | Pereira | 3.300.000 |

| Matrícula | Ti | Mat-est | Id comer. | Nombre | Municipio | Vr activo renov. |
|------------------|-----------|----------------|------------------|-------------------------------------|------------------|-------------------------|
| 113794 | 1 | | 10112032 | Naranjo Vásquez Dagoberto | Pereira | 1.030.000 |
| 113794 | 1 | 113795 | | Colchones Ternura | Pereira | 1.030.000 |
| 113862 | 1 | | 4511334 | Cano Agudelo Olmedo Antonio | Pereira | 1.000.000 |
| 113862 | 1 | 120277 | | Canomotos | Pereira | 1.000.000 |
| 113878 | 1 | | 1405066 | Flórez López Edilberto | Pereira | 1.030.000 |
| 114024 | 1 | | 42057088 | Tabares Ibarra María Teresa | Pereira | 1.030.000 |
| 114024 | 1 | 114025 | | Fuente De Soda El Bandoneón | Pereira | 1.030.000 |
| 114049 | 1 | | 10012957 | Montoya Castaño Ancizar | Pereira | 2.067.000 |
| 114049 | 1 | 107568 | | Jerson Esport | Pereira | 2.067.000 |
| 114595 | 1 | | 79142435 | Rodríguez Mahecha Jairo | Pereira | 11.280.000 |
| 115258 | 1 | | 42066997 | Morales Pena María Amparo | Pereira | 956,597 |
| 115334 | 1 | | 31404139 | Duque Arcila Lucia De Jesús | Belén de umbría | 2.177.000 |
| 115334 | 1 | 115335 | | Hotel Paraíso | Belén de umbría | 2.177.000 |
| 115494 | 1 | | 79748882 | Hincapié Bedoya David Felipe | La Virginia | 7.320.000 |
| 115494 | 1 | 115495 | | Top Vanity Shop | La Virginia | 7.320.000 |
| 115546 | 1 | | 30331035 | Olarte Quintero Adriana Del Socorro | Pereira | 4.146.000 |
| 115757 | 1 | | 30383931 | Narvárez Uchima Claudia Patricia | Pereira | 1.030.000 |
| 115757 | 1 | 115758 | | Sala De Belleza Renovar | Pereira | 1.030.000 |

| Matrícula | Ti | Mat-est | Id comer. | Nombre | Municipio | Vr activo renov. |
|------------------|-----------|----------------|------------------|--------------------------------------|--------------------|-------------------------|
| 115774 | 1 | | 9815064 | Ospina Suarez José Orlando | Marsella | 2.060.000 |
| 115774 | 1 | 115775 | | Joos Producciones | Marsella | 2.060.000 |
| 116131 | 1 | | 66750120 | Benítez Toro Carmelina | Belén de umbría | 995 |
| 116190 | 1 | | 42137398 | Mejía Gordillo Angélica María | Pereira | 1.034.000 |
| 116190 | 1 | 116191 | | Variedades El Flaco | Pereira | 1.034.000 |
| 116253 | 1 | | 24549850 | Mosquera Giraldo Claudia Patricia | Belén de umbría | 1.030.000 |
| 116253 | 1 | 116254 | | Miscelánea Rastros | Belén de umbría | 1.030.000 |
| 116387 | 1 | | 24686387 | García Maldonado María Olga | Pereira | 1.034.000 |
| 116387 | 1 | 116388 | | Almacén Pequeñín | Pereira | 1.034.000 |
| 116453 | 1 | | 10082426 | Hincapié Hincapié Antonio Jesús | Pereira | 2.570.000 |
| 116453 | 1 | 116454 | | Bicicletas Sprint Elite | Pereira | 2.570.000 |
| 117024 | 1 | | 42095911 | Patiño Arias Melva | Pereira | 1.000.000 |
| 117024 | 1 | 117025 | | Kiosco Los Nenes | Pereira | 1.000.000 |
| 117124 | 1 | | 24850454 | Guisado Quintero Rosa Elena | Pereira | 6.053.000 |
| 117124 | 1 | 14621 | | panadería Y Restaurante Mandu | Pereira | 6.053.000 |
| 117409 | 1 | | 29843878 | Echeverri Soto Amparo | Pereira | 2.059.000 |
| 117409 | 1 | 117410 | | Variedades Lucy | Pereira | 2.059.000 |
| 117614 | 1 | | 10115197 | Moncada Grisales Jairo | Pereira | 845,702 |
| 117624 | 1 | | 25164262 | Ospina Soraida | Pereira | 3.270.000 |

| Matrícula | TI | Mat-est | Id comer. | Nombre | Municipio | Vr activo renov. |
|------------------|-----------|----------------|------------------|---|------------------|-------------------------|
| 117624 | 1 | 110923 | | Materiales B & C | Pereira | 3.270.000 |
| 117723 | 1 | | 10130930 | Tamayo Molina Edison Antonio | Pereira | 14.000.000 |
| 117723 | 1 | 106989 | | Taller De Joyería Y Compraventa La Turqueza | Pereira | 14.000.000 |
| 117765 | 1 | | 25210595 | Pérez De Pimienta Margoth | La Virginia | 1.100.000 |
| 117765 | 1 | 117766 | | Calzado Huellas Y Pies | La Virginia | 1.100.000 |
| 117788 | 1 | | 6002681 | Golleneche Tangarife Daniel | La Virginia | 7.200.000 |
| 117788 | 1 | 117789 | | Restaurante Rico Pez | La Virginia | 7.200.000 |
| 118181 | 1 | | 10081582 | Acevedo Arias Carlos Alberto | Pereira | 3.300.000 |
| 118181 | 1 | 38693 | | Taller De Orfebrería Fernando Acevedo Ramírez | Pereira | 3.300.000 |
| 118307 | 1 | | 6243848 | Cabrera Martínez José Arnoes | La Virginia | 845,702 |
| 118307 | 1 | 118308 | | Arnoby Centro Unisex | La Virginia | 845,702 |
| 118314 | 1 | | 24928376 | Álvarez De Vélez María Amilvia | La Virginia | 1.030.000 |
| 118314 | 1 | 118315 | | Variedades El Cigarro | La Virginia | 1.030.000 |
| 118436 | 1 | | 10067792 | Sánchez Sánchez Eliseo | Pereira | 1.000.000 |
| 118436 | 1 | 118437 | | Miniestanquillo Y Miscelánea Hawái | Pereira | 1.000.000 |
| 118620 | 1 | | 10190513 | Gómez Marín Nicanor Antonio | La Virginia | 1.030.000 |

| Matricula | TI | Mat-est | Id comer. | Nombre | Municipio | Vr activo renov. |
|------------------|-----------|----------------|------------------|--|------------------|-------------------------|
| 118620 | 1 | 118621 | | Cafetería Bar Kiosco La Milonguita | La Virginia | 1.030.000 |
| 119009 | 1 | | 5924507 | Cardona Zapata Gabriel | Pereira | 1.783.000 |
| 119009 | 1 | 119010 | | Tienda Gabriel | Pereira | 1.783.000 |
| 119116 | 1 | | 42029217 | Ospina Betancurth Gloria Elena | La Virginia | 1.030.000 |
| 119116 | 1 | 119117 | | Foto Estudio Laura | La Virginia | 1.030.000 |
| 119191 | 1 | | 41313633 | Zuluaga Giraldo María Teresa | Pereira | 1.032.000 |
| 119191 | 1 | 119192 | | Parqueadero M.T.Z. | Pereira | 1.032.000 |
| 119555 | 1 | | 10077615 | Morales Barrera Fernando | Pereira | 1.250.000 |
| 119555 | 1 | 111567 | | Parador Avenida | Pereira | 1.250.000 |
| 119601 | 1 | | 9871830 | Henaó Giraldo Juan Guillermo | Pereira | 6.824.000 |
| 119601 | 1 | 62449 | | Panadería Villa Kennedy | Pereira | 6.824.000 |
| 119837 | 1 | | 10014017 | Salgado Sierra Wilson Javier | Pereira | 2.362.000 |
| 119837 | 1 | 119838 | | Distrilujos Car's Boutique | Pereira | 2.362.000 |
| 119844 | 1 | | 18510906 | Holguín Palacio Luis Carlos | Pereira | 3.109.200 |
| 119844 | 1 | 103085 | | Todo Remates El Pana | Pereira | 3.109.200 |
| 120291 | 1 | | 42023177 | Zapata Estrada María Janeth | La Virginia | 1.030.000 |

| Matrícula | TI | Mat-est | Id comer. | Nombre | Municipio | Vr activo renov. |
|------------------|-----------|----------------|------------------|--|------------------|-------------------------|
| 120291 | 1 | 120292 | | Sala De Belleza Janeth | La Virginia | 1.030.000 |
| 120558 | 1 | | 42091617 | Villamil Bedoya Lina María | Pereira | 5.300.000 |
| 120558 | 1 | 80270 | | Estanquillo Jaime's | Pereira | 5.300.000 |
| 120625 | 1 | | 24510301 | Galvis Hernández Esnilda | Balboa | 1.119.300 |
| 120625 | 1 | 120626 | | Cacharrería Villanueva | Balboa | 1.119.300 |
| 120848 | 1 | | 10091707 | Valencia León Ricardo | Pereira | 1.654.000 |
| 120851 | 1 | | 31986587 | Zapata Morales Adíela Del Socorro | Pereira | 1.140.000 |
| 120851 | 1 | 120852 | | Fabrica De Empanadas Vallunas La Sabrosita | Pereira | 1.140.000 |
| 121094 | 1 | | 77019653 | Gañan Fernández Evelio Enrique | Belén De Umbría | 1.545.000 |
| 121094 | 1 | 121095 | | Taller Eléctrico El Arranque | Belén De Umbría | 1.545.000 |
| 121128 | 1 | | 31864376 | Álvarez Mesa Lucero | Pereira | 7.243.245 |
| 121128 | 1 | 121129 | | Fábrica De Hielo Cristal | Pereira | 7.243.245 |
| 121234 | 1 | | 18517013 | Álzate Arcila Uneison De Jesús | Pereira | 3.300.000 |
| 121515 | 1 | | 34041163 | Montes Osorio Melva | Pereira | 1.037.000 |
| 121515 | 1 | 121516 | | Variedades Angélica Nuestra Moda | Pereira | 1.037.000 |
| 121794 | 1 | | 19177169 | Manrique Ocampo Luis | Pereira | 1.030.000 |

| Matrícula | TI | Mat-est | Id comer. | Nombre | Municipio | Vr activo renov. |
|------------------|-----------|----------------|------------------|--|------------------|-------------------------|
| 121794 | 1 | 121795 | | Tienda 5 Y 7 | Pereira | 1.030.000 |
| 121799 | 1 | | 7509471 | Martínez Martínez Luis Alberto | Pereira | 1.568.000 |
| 121836 | 1 | | 32327384 | Galvis De Parra Blanca Stella | Pereira | 3.610.000 |
| 121836 | 1 | 102796 | | Miscelánea Y Dulcería Jm | Pereira | 3.610.000 |
| 122039 | 1 | | 21667594 | Henao De Giraldo Luz Marina | Pereira | 1.030.200 |
| 122039 | 1 | 122040 | | Tienda Mixta La Giralda | Pereira | 1.030.200 |
| 122087 | 1 | | 4514474 | Giraldo Mantilla Néstor Alirio | Pereira | 1.030.000 |
| 122087 | 1 | 122088 | | La Tienda De Néstor | Pereira | 1.030.000 |
| 122224 | 1 | | 10126282 | Sánchez Mario Alberto | Pereira | 1.000.000 |
| 122224 | 1 | 122225 | | Philco Comunicaciones | Pereira | 1.000.000 |
| 122433 | 1 | | 10025553 | Catano López Carlos Arturo | Pereira | 1.030.000 |
| 122433 | 1 | 5001 | | Salón De Billares Uribe | Pereira | 1.030.000 |
| 122553 | 1 | | 75032665 | Giraldo Álzate Omairó | Pereira | 1.030.000 |
| 122553 | 1 | 122554 | | Kiosco Betulia | Pereira | 1.030.000 |
| 122697 | 1 | | 25093606 | Trujillo De García María Exelmeri | Pereira | 2.500.000 |
| 122901 | 1 | | 24660962 | Jaramillo Giraldo Luz Aned | Pereira | 1.450.000 |
| 122901 | 1 | 91222 | | Miscelánea Y Panadería Alejandra | Pereira | 1.450.000 |
| 122930 | 1 | | 42141650 | Castaño Arenas Johana | Pereira | 1.031.000 |

| Matrícula | TI | Mat-est | Id comer. | Nombre | Municipio | Vr activo renov. |
|------------------|-----------|----------------|------------------|---|------------------|-------------------------|
| 122930 | 1 | 122931 | | Tienda Mixta La Esperanza Yarumal | Pereira | 1.031.000 |
| 122954 | 1 | | 35850672 | Pérez Muñoz Dora Amparo | Pereira | 4.246.000 |
| 122954 | 1 | 161898 | | Distribuidora De Carnes La Fortuna | Pereira | 2.246.000 |
| 123027 | 1 | | 21397073 | Lara Hincapié Luz Elena | Pereira | 1.181.496 |
| 123027 | 1 | 123028 | | Industrias El Competidor | Pereira | 1.181.496 |
| 123961 | 1 | | 24547838 | Echeverri Zuleta Gloria Patricia | Belén de umbría | 1.335.298 |
| 123961 | 1 | 123962 | | Cafetería Risaralda Numero 2 De Belén De Umbría | Belén de umbría | 1.335.298 |
| 124137 | 1 | | 29996623 | Vanegas De Vargas Consuelo | Pereira | 1.033.000 |
| 124137 | 1 | 124138 | | Tienda Vargon | Pereira | 1.033.000 |
| 124264 | 1 | | 10081916 | Correa Mejía Feider | Pereira | 1.620.000 |
| 124359 | 1 | | 10221675 | Ramírez Cardona José Humberto | Pereira | 993,8 |
| 124456 | 9 | | 81600604 5 | Pc Procesamos E.U. | Pereira | 61.000.000 |
| 124456 | 9 | 124457 | | Pc. Procesamos E.U. | Pereira | 61.000.000 |
| 124469 | 1 | | 10071394 | Trujillo Santacoloma Luis Alfonso | Pereira | 50.000.000 |
| 124469 | 1 | 124470 | | Avisenal Luis Alfonso Trujillo Santacoloma | Pereira | 50.000.000 |

| Matrícula | TI | Mat-est | Id comer. | Nombre | Municipio | Vr activo renov. |
|------------------|-----------|----------------|------------------|---|------------------|-------------------------|
| 124532 | 1 | | 10192439 | Ruiz Rodríguez Mario Antonio | La Virginia | 7.200.000 |
| 124532 | 1 | 132984 | | Mario Antonio Ruiz Rodríguez | La Virginia | 7.200.000 |
| 124824 | 1 | | 42027251 | Foronda Londoño Yudibeth | Pereira | 1.030.001 |
| 124824 | 1 | 124825 | | Calzado Dufor | Pereira | 1.030.001 |
| 125004 | 4 | | 81600610 5 | Comercializadora Internacional Luval S.A. | Pereira | 34.736.000 |
| 125004 | 4 | 24833 | | Almacén Luval | Pereira | 34.736.000 |
| 125461 | 1 | | 94255169 | Londoño Henao Luis Alfonso | Pereira | 2.450.000 |
| 125461 | 1 | 125462 | | | Pereira | 2.450.000 |
| 125524 | 1 | | 75071351 | Arias Giraldo Alberto | Pereira | 93.000.000 |
| 125573 | 1 | | 38893097 | Restrepo Diana María | Pereira | 1.100.000 |
| 125573 | 1 | 125574 | | Heladería Piolines | Pereira | 1.100.000 |
| 125626 | 1 | | 4508307 | Hoyos Hidalgo Manuel Antonio | Pereira | 3.310.000 |
| 125626 | 1 | 125627 | | Whiskería La Cascada | Pereira | 3.310.000 |
| 125696 | 1 | | 42011393 | Giraldo Cardona Azucena | Pereira | 1.034.000 |
| 125696 | 1 | 125697 | | Resplendor | Pereira | 1.034.000 |
| 125737 | 1 | | 24538104 | Velásquez De Restrepo María Pastora Compra De Café Londoño | La Virginia | 1.030.000 |
| 125737 | 1 | 125738 | | Granero Aquí Me Quedo | La Virginia | 1.030.000 |

| Matrícula | TI | Mat-est | Id comer. | Nombre | Municipio | Vr activo renov. |
|------------------|-----------|----------------|------------------|--------------------------------------|--------------------|-------------------------|
| 125745 | 1 | | 25243848 | Giraldo Bedoya Dora Ligia | Pereira | 4.634.000 |
| 125745 | 1 | 21167 | | Pastelería Éxito | Pereira | 4.634.000 |
| 125895 | 1 | | 10081134 | Salazar Medina Diego | Pereira | 11.816.000 |
| 126083 | 1 | | 1233053 | González Cardona José Joaquín | Pereira | 1.036.000 |
| 126083 | 1 | 126084 | | El Parche De Joaco | Pereira | 1.036.000 |
| 126094 | 1 | | 18519929 | Cifuentes Ramírez Juan Paulo | Pereira | 1.941.200 |
| 126094 | 1 | 126095 | | El Dorado Restaurante | Pereira | 1.941.200 |
| 126419 | 1 | | 42096697 | Ramírez Marín Gloria Patricia | Pereira | 1.200.000 |
| 126419 | 1 | 147027 | | Surtimotos Almacén | Pereira | 1.200.000 |
| 126577 | 1 | | 24547015 | Hernández Rendón María Ofir | Belén de umbría | 10.815.000 |
| 126690 | 1 | | 10014559 | Vanegas Hoyos Luis Fernando | Pereira | 1.300.000 |
| 126690 | 1 | 126691 | | Compra De Pasilla Fercho | Pereira | 1.300.000 |
| 126719 | 1 | | 9762910 | Jaramillo Ladino Octavio De Jesús | Pereira | 1.034.000 |
| 126719 | 1 | 119613 | | Calzamoda La Avenida | Pereira | 1.034.000 |
| 126737 | 1 | | 25038861 | Ladino Tusarma Luz Enith | Quinchia | 1.293.000 |
| 126737 | 1 | 126738 | | Centro De Pinturas Luz Y Color | Quinchia | 1.293.000 |
| 126923 | 1 | | 66743521 | Acevedo Galeano Martha Isabel | La Virginia | 1.030.000 |

| Matrícula | TI | Mat-est | Id comer. | Nombre | Municipio | Vr activo renov. |
|------------------|-----------|----------------|------------------|---------------------------------------|------------------|-------------------------|
| 126923 | 1 | 126924 | | Restaurante La Novena De La Virginia | La Virginia | 1.030.000 |
| 127127 | 1 | | 24789418 | Morales Medina Gloria Elena | Mistrato | 2.000.000 |
| 127127 | 1 | 145765 | | Papelería Nena.Com | Mistrato | 2.000.000 |
| 127343 | 1 | | 4504249 | Ramírez Pino Jaime | Pereira | 7.900.000 |
| 127343 | 1 | 127344 | | Carnicería Pino | Pereira | 7.900.000 |
| 127762 | 3 | | 81600652 5 | Avesi Ltda. | Pereira | 43.602.987 |
| 127762 | 3 | 127763 | | Avesi Ltda. | Pereira | 43.602.987 |
| 127865 | 1 | | 42116969 | Ramírez Salinas Claudia Patricia | Pereira | 2.061.000 |
| 127865 | 1 | 127866 | | Floristería La Rosa | Pereira | 2.061.000 |
| 128167 | 1 | | 10030587 | Pimienta Gómez Luis Alexander | Pereira | 1.030.000 |
| 128167 | 1 | 128169 | | Pizzería Hawái Los Pelaos | Pereira | 1.030.000 |
| 128223 | 1 | | 24366803 | Garcés Hoyos María Rocío | Pereira | 3.380.000 |
| 128223 | 1 | 128224 | | Ferretería El Motor | Pereira | 3.380.000 |
| 128392 | 1 | | 71736027 | Ruiz López José Jesús | Pereira | 1.030.000 |
| 128392 | 1 | 28517 | | Motivos Casa De Banquetes Floristería | Pereira | 1.030.000 |
| 128655 | 1 | | 4379773 | Ríos Bedoya Reinel | La Virginia | 1.030.000 |
| 128655 | 1 | 128656 | | Tienda El Rey | La Virginia | 1.030.000 |
| 128712 | 1 | | 24790065 | Ruiz Montoya Zoraida Oliva | Pereira | 2.574.936 |
| 128712 | 1 | 147992 | | Mini Estanquillo Angelito | Pereira | 2.574.936 |

| Matrícula | TI | Mat-est | Id comer. | Nombre | Municipio | Vr activo renov. |
|------------------|-----------|----------------|------------------|--------------------------------------|------------------|-------------------------|
| 128833 | 1 | | 24941748 | Muñoz Castro María Bertha | Pereira | 4.130.000 |
| 128833 | 1 | 69402 | | Variedades Y Artesanías Pereira | Pereira | 4.130.000 |
| 128927 | 1 | | 42111929 | Piedrahita Ayala Diana María | Pueblo rico | 8.225.000 |
| 128927 | 1 | 128928 | | Granero Diana | Pueblo rico | 8.225.000 |
| 129091 | 1 | | 28978162 | Cuellar Osorio Julieth | Pereira | 1.031.000 |
| 129091 | 1 | 124782 | | Peluquería Valentina | Pereira | 1.031.000 |
| 129287 | 1 | | 1312898 | Piedrahita Muñoz José Ignacio | Pereira | 1.030.000 |
| 129287 | 1 | 129288 | | Tienda De Don Ignacio | Pereira | 1.030.000 |
| 129344 | 1 | | 1420284 | Ramírez Garzón Javier | Pereira | 1.030.000 |
| 129344 | 1 | 129345 | | Taxímetros Digitron | Pereira | 1.030.000 |
| 129421 | 1 | | 6275019 | Rendón Medina Orlando De Jesús | Pueblo rico | 3.166.000 |
| 129477 | 1 | | 42120730 | Vanegas Sabogal Jacqueline | Pereira | 1.050.000 |
| 129477 | 1 | 109154 | | Instituto Pedagógico Re- crear | Pereira | 1.050.000 |
| 129576 | 1 | | 6406011 | Guarnizo Bernate Jaime | Pereira | 1.030.000 |
| 129576 | 1 | 129577 | | Variedades La Esplendida | Pereira | 1.030.000 |
| 129602 | 1 | | 18560969 | Suarez Hernández Rubén Darío | Mistrato | 1.030.000 |
| 129602 | 1 | 129603 | | Papelería Maravilla | Mistrato | 1.030.000 |
| 129612 | 1 | | 17191115 | Torres Pardo Jorge Enrique | Pereira | 13.389.600 |

| Matrícula | TI | Mat-est | Id comer. | Nombre | Municipio | Vr activo renov. |
|------------------|-----------|----------------|------------------|--|------------------|-------------------------|
| 129612 | 1 | 129613 | | Piscinas Del Café | Pereira | 13.389.600 |
| 129676 | 1 | | 14959641 | Mera Ángel Alberto | Pereira | 1.434.300 |
| 129676 | 1 | 104619 | | Tienda Naturista La Semilla De La Salud | Pereira | 1.434.300 |
| 129699 | 1 | | 21620130 | Ortiz Aguirre Luz Marina | Pereira | 1.000.000 |
| 129699 | 1 | 129700 | | Almacén El Mundo Del Bebe | Pereira | 1.000.000 |
| 130532 | 1 | | 42113617 | Castrillon Téllez María Cristina | Pereira | 1.034.000 |
| 130532 | 1 | 130533 | | Calzado Strong | Pereira | 1.034.000 |
| 130567 | 1 | | 42137014 | Serna González Mariluz | Pereira | 44.636.000 |
| 130664 | 1 | | 42089075 | López González Beatriz | Pereira | 2.575.454 |
| 130664 | 1 | 130665 | | Preescolar Caritas Felices | Pereira | 2.575.454 |
| 130740 | 1 | | 19262724 | López Naranjo Luis Alfonso | Pereira | 1.030.000 |
| 130740 | 1 | 130741 | | Variedades La Novena | Pereira | 1.030.000 |
| 130779 | 1 | | 42009623 | Suarez Ortiz Alba Lucia | Pereira | 1.031.000 |
| 130779 | 1 | 144568 | | Rizos Y Lizos | Pereira | 1.031.000 |
| 130981 | 1 | | 24544077 | Hernández De Ramírez Flor Lindelia | Pereira | 1.030.000 |
| 130981 | 1 | 130982 | | Variedades Sensación Compra Y Venta De Cachorros | Pereira | 1.030.000 |
| 131147 | 1 | | 10017328 | Ríos García Luis Ninso | Pereira | 1.030.001 |

| Matrícula | TI | Mat-est | Id comer. | Nombre | Municipio | Vr activo renov. |
|------------------|-----------|----------------|------------------|--|------------------|-------------------------|
| 131147 | 1 | 149492 | | Tienda El Mana De Luis Ninso Rios García | Pereira | 1.030.001 |
| 131193 | 1 | | 10192769 | Correa Velásquez Jaime Alesir | La Virginia | 2.575.000 |
| 131193 | 1 | 94160 | | Miscelanea El Adorno | La Virginia | 2.575.000 |
| 131208 | 1 | | 10127303 | Guzman Rivera Albeiro | Pereira | 4.636.000 |
| 131208 | 1 | 118830 | | Almacén De Repuestos San Joaquín | Pereira | 4.636.000 |
| 131225 | 1 | | 4514051 | Carmona Salazar José Orlando | Pereira | 1.054.500 |
| 131225 | 1 | 131226 | | Estadero Cupido | Pereira | 1.054.500 |
| 131459 | 1 | | 24949049 | Montoya Correa Olga Inés | Pereira | 1.030.000 |
| 131459 | 1 | 131460 | | Peluquería Domingo | Pereira | 1.030.000 |
| 131462 | 1 | | 17111029 | López Jaramillo Jorge Enrique | Pereira | 1.030.000 |
| 131462 | 1 | 131463 | | Aire & Energía Pereira | Pereira | 1.030.000 |
| 131531 | 1 | | 42051661 | Charry Villada Soleida | Pereira | 1.030.000 |
| 131531 | 1 | 131532 | | Cholao Peter's N1 | Pereira | 1.030.000 |
| 131564 | 1 | | 18610663 | Correa Raigosa Edilson De Jesús | Mistrato | 6.944.000 |
| 131564 | 1 | 131565 | | Estación De Servicio Mistrato | Mistrato | 6.944.000 |
| 131599 | 1 | | 4335945 | Gaviria Jaramillo Ramón Antonio | La Virginia | 1.030.000 |
| 131599 | 1 | 131629 | | Reveltería San Carlos | La Virginia | 1.030.000 |

| Matrícula | TI | Mat-est | Id comer. | Nombre | Municipio | Vr activo renov. |
|------------------|-----------|----------------|------------------|------------------------------------|------------------|-------------------------|
| 131680 | 1 | | 4527137 | Euse Osorio Alirio | La Virginia | 1.500.000 |
| 131680 | 1 | 131681 | | Taller De Repuestos Vanessa | La Virginia | 1.500.000 |
| 131715 | 1 | | 6557105 | Taborda Franco Luis Alberto | La Virginia | 1.030.000 |
| 131715 | 1 | 131716 | | Cafetería Y Panadería El Edén | La Virginia | 1.030.000 |
| 131729 | 1 | | 18518030 | Bravo Domínguez Juan Bautista | Pereira | 867,4 |
| 131799 | 1 | | 4522499 | Torres Presiga Luis Alfonso | Pueblo rico | 1.077.000 |
| 131799 | 1 | 131800 | | Tienda Risaralda # 1 | Pueblo rico | 1.077.000 |
| 132073 | 1 | | 1351812 | Uribe Escalante Julio Cesar | Pereira | 1.030.000 |
| 132212 | 1 | | 42108511 | Valencia Palomino María Del Carmen | Pereira | 4.750.000 |
| 132212 | 1 | 132213 | | Solo Aceites | Pereira | 4.750.000 |
| 132276 | 1 | | 42158404 | Butírica Dina Soraya | Pereira | 1.030.000 |
| 132276 | 1 | 132277 | | El Sabor Del Pan | Pereira | 1.030.000 |
| 132340 | 1 | | 42101025 | Álvarez Salazar Luz Helena | Pereira | 790,773 |
| 132340 | 1 | 132341 | | Variedades Surtifiestas | Pereira | 790,773 |
| 132427 | 1 | | 10143014 | Peñarete Higuira Howie | Pereira | 1.030.000 |
| 132427 | 1 | 132429 | | Miscelánea Higuira | Pereira | 1.030.000 |
| 132974 | 1 | | 9762032 | Puerta López Carlos Ariel | Belén de umbría | 1.030.000 |
| 132974 | 1 | 132975 | | Almacén Nancy Sport | Belén de umbría | 1.030.000 |

| Matrícula | TI | Mat-est | Id comer. | Nombre | Municipio | Vr activo renov. |
|------------------|-----------|----------------|------------------|-------------------------------------|------------------|-------------------------|
| 133055 | 1 | | 25202549 | Ramírez Restrepo Dalida Del Socorro | Pereira | 2.922.000 |
| 133055 | 1 | 133056 | | Cintas Y Florales | Pereira | 2.922.000 |
| 133136 | 1 | | 16220935 | Pastran Valencia Jhon James | La Virginia | 1.050.000 |
| 133136 | 1 | 133137 | | Almacén Original Motos | La Virginia | 1.050.000 |
| 133641 | 1 | | 18560249 | Acevedo Soto Darío De Jesús | Pereira | 1.030.000 |
| 134016 | 1 | | 26428869 | Díaz Llanos Anyela Celmira | Pereira | 1.030.000 |
| 134016 | 1 | 134017 | | Auto Arranque | Pereira | 1.030.000 |
| 134053 | 1 | | 42002924 | Toro Maya Marleny Del Socorro | Pereira | 1.030.000 |
| 134053 | 1 | 134054 | | Floristería Sentimientos | Pereira | 1.030.000 |
| 134308 | 1 | | 34054180 | Bernal Gómez Rubiela | Pereira | 1.186.000 |
| 134308 | 1 | 134310 | | Friomax Pereira | Pereira | 1.186.000 |
| 134392 | 1 | | 71585465 | Jiménez Zuluaga Leonardo De Jesús | Pereira | 9.270.000 |
| 134427 | 1 | | 10111660 | Valencia Palacio Fabio | Pereira | 1.900.000 |
| 134427 | 1 | 127869 | | Hotel Casagrande | Pereira | 1.900.000 |
| 134595 | 1 | | 42023002 | Taira Molina Rosa Yolima | La Virginia | 1.030.000 |
| 134595 | 1 | 134596 | | Variedades taira | La Virginia | 1.030.000 |
| 134712 | 1 | | 24955201 | Castro Hernández Leonila | Pereira | 1.200.000 |
| 134712 | 1 | 139068 | | Miscelánea el ventanal de la sexta | Pereira | 1.200.000 |

| Matrícula | TI | Mat-est | Id comer. | Nombre | Municipio | Vr activo renov. |
|------------------|-----------|----------------|------------------|---|--------------------|-------------------------|
| 134747 | 1 | | 24409067 | Tabares Castaño María Teresa | Pueblo rico | 1.050.000 |
| 134747 | 1 | 134748 | | Cacharrería La Esquina Pueblo Rico | Pueblo rico | 1.050.000 |
| 135020 | 1 | | 18561100 | Acevedo Soto Jorge Alexander | Pereira | 2.400.000 |
| 135020 | 1 | 135022 | | Gente De Alto Vuelo | Pereira | 1.030.000 |
| 135020 | 1 | 153274 | | Logística Colombia Eventos | Pereira | 1.030.000 |
| 135055 | 1 | | 12130330 | Chica Medina José Denis | Pereira | 6.783.000 |
| 135203 | 1 | | 9762329 | Osorio Salazar Wilmar Antonio | Belén de umbría | 1.030.000 |
| 135203 | 1 | 135204 | | Tienda Y Panadería La Esquina De Belén De Umbría | Belén de umbría | 1.030.000 |
| 135616 | 1 | | 18592673 | Rodríguez Ruiz Hernán | Pereira | 1.950.000 |
| 135616 | 1 | 135617 | | Encurvadora De Tubos Nacho | Pereira | 1.950.000 |
| 135746 | 1 | | 24902715 | Posada De Montes Edilma | Pereira | 17.923.000 |
| 135746 | 1 | 114381 | | Mp Car | Pereira | 17.293.000 |
| 135960 | 1 | | 10129426 | Narváez Molina Darío Alonso | Pereira | 1.030.000 |
| 135960 | 1 | 115176 | | Casa De Lenocinio Las Vegas | Pereira | 1.030.000 |
| 136029 | 1 | | 1262944 | Quintero Herrera Hernando | Belén de umbría | 1.030.000 |
| 136037 | 1 | | 10077723 | Pineda Jiménez Henry | Pereira | 1.030.000 |
| 136112 | 1 | | 10014985 | Salazar Fuentes Leonardo | Pereira | 1.600.000 |

| Matrícula | TI | Mat-est | Id comer. | Nombre | Municipio | Vr activo renov. |
|------------------|-----------|----------------|------------------|---|------------------|-------------------------|
| 136112 | 1 | 162574 | | Xtelmarketing | Pereira | 1.600.000 |
| 136153 | 1 | | 24947900 | Quintero Parra Myriam | Pereira | 2.077.800 |
| 136153 | 1 | 136154 | | T.K. Cell | Pereira | 2.077.800 |
| 136269 | 1 | | 10001886 | Montoya Castaño Cesar Julio | Pereira | 1.400.000 |
| 136269 | 1 | 136270 | | Stiven Variedades | Pereira | 1.400.000 |
| 136521 | 1 | | 32411153 | Gómez López Libia | Pereira | 1.555.000 |
| 136521 | 1 | 136522 | | Lilt Café Concierto | Pereira | 1.555.000 |
| 136680 | 1 | | 52117927 | Martínez Vargas Gloria Stella | Pereira | 1.650.000 |
| 136765 | 1 | | 71675040 | Trujillo Mejía Álvaro | Pereira | 8.000.000 |
| 136765 | 1 | 143464 | | Hotel Casamelh | Pereira | 8.000.000 |
| 136906 | 1 | | 65752168 | Garzón López Diana Magali | La Virginia | 1.400.000 |
| 136906 | 1 | 148620 | | Almacén y compraventa New York | La Virginia | 1.400.000 |
| 137083 | 1 | | 71992981 | Morales Arias Jorge Edison | Pereira | 1.000.000 |
| 137083 | 1 | 137084 | | Granero carnicería y revuelteria los paisanos | Pereira | 1.000.000 |
| 137263 | 1 | | 22133037 | Espinosa Molina Inés Orlanda | Pereira | 1.540.000 |
| 137263 | 1 | 125067 | | Miscelánea la rubí | Pereira | 1.540.000 |
| 137264 | 1 | | 42072404 | Lam Ospina Patricia | Pereira | 8.155.000 |
| 137264 | 1 | 137265 | | Pintulam | Pereira | 8.155.000 |
| 137523 | 1 | | 4335395 | Arias Loaiza José Erley | Pereira | 1.340.000 |

| Matrícula | TI | Mat-est | Id comer. | Nombre | Municipio | Vr activo renov. |
|------------------|-----------|----------------|------------------|-------------------------------------|------------------|-------------------------|
| 137523 | 1 | 41121 | | fuelle de soda el Molino Pereira | Pereira | 1.340.000 |
| 137545 | 1 | | 10092678 | Valencia Grajales Francisco Huberto | Pereira | 8.150.000 |
| 137629 | 1 | | 10080470 | Castro Holguín Luis Delio | Pereira | 1.000.000 |
| 137629 | 1 | 137630 | | Cafetería Nusefa | Pereira | 1.000.000 |
| 137722 | 1 | | 75055259 | Vásquez Masso Carlos Enrique | Pereira | 1.600.000 |
| 137722 | 1 | 137723 | | Compraventa 'El Condor' | Pereira | 1.600.000 |
| 137746 | 1 | | 4590672 | Lopera Betancur Luis Alberto | Pereira | 1.030.000 |
| 137746 | 1 | 102879 | | Tienda Berrio | Pereira | 1.030.000 |
| 137783 | 1 | | 14966923 | Suarez Ramírez Ociel Antonio | Quinchia | 984,58 |
| 137889 | 1 | | 10010164 | Baena Martínez José Laureano | Pereira | 1.500.000 |
| 137889 | 1 | 93784 | | Residencias Yarit | Pereira | 1.500.000 |
| 137952 | 1 | | 25191775 | Valero Giraldo María Edilma | Santuario | 5.580.000 |
| 137952 | 1 | 137953 | | almacén y compraventa la Tropical | Santuario | 5.580.000 |
| 138072 | 1 | | 42146187 | Ríos García Soraleny | Pereira | 2.985.000 |
| 138072 | 1 | 150965 | | exquisitos restaurante y cafetería | Pereira | 2.985.000 |
| 138120 | 1 | | 24922398 | Cañas Álvarez Blanca Nelida | Pereira | 1.489.000 |

| Matrícula | TI | Mat-est | Id comer. | Nombre | Municipio | Vr activo renov. |
|------------------|-----------|----------------|------------------|---|------------------|-------------------------|
| 138120 | 1 | 138121 | | Miscelánea La Villa B.C. | Pereira | 1.489.000 |
| 138170 | 1 | | 42155747 | Armél Santa Tatiana | Pereira | 1.030.000 |
| 138170 | 1 | 138171 | | Delis | Pereira | 1.030.000 |
| 138473 | 1 | | 42115726 | Vargas Ospina María Isabel | Pereira | 1.030.000 |
| 138473 | 1 | 138474 | | Jardín Infantil Creando Mi Propio Mundo | Pereira | 1.030.000 |
| 138596 | 1 | | 42141902 | Duque Ríos Leidy Giovana | Pereira | 1.500.000 |
| 138596 | 1 | 117629 | | Compraventa El Diamante De Arabia | Pereira | 1.500.000 |
| 138677 | 1 | | 18500492 | Zapata Morales Ramy De Jesús | Pereira | 1.034.000 |
| 138677 | 1 | 138678 | | Variedades Ramy | Pereira | 1.034.000 |
| 138733 | 1 | | 53056343 | Marín Betancour Yina Faisulys | La Virginia | 2.870.000 |

Fuente: Trabajo realizado por los investigadores

2.2 SERVICIOS

2.2.1 Contables

- Mecanismos para realizar la custodia y conservación de los bienes en una Sociedad.
- Revisión de los diferentes planes de cuentas para lo cual se tendrá en cuenta

las diferentes actividades económicas establecidas en la Ley.

- Análisis de la razonabilidad de las cifras contenidas en los libros oficiales.
- Evaluación de los formas que documentan y soportan los registros de las operaciones con el fin de sugerir los cambios necesarios si ello es pertinente.
- Revisar el procedimiento de los documentos relativos a entradas a caja, desembolsos de efectivo, facturación, notas de contabilidad y todos los comprobantes de diario relativos a aplicaciones de gastos, amortizaciones de gastos diferidos, depreciación, provisión para prestaciones sociales y todos los movimientos necesarios.
- Revisar el procedimiento de la conciliación de bancos.
- Brindar asesoría en la presentación de los estados financieros de conformidad con las Normas de Contabilidad.
- Informar de la obligatoriedad de emitir los certificados de retención en la fuente practicada a terceros dentro de los plazos establecidos por la ley.
- Recomendaciones en la contabilización de impuestos al patrimonio.
- Recomendaciones en el manejo de bonificaciones y pagos extraordinarios a los empleados.
- Asesoramiento a cerca de implementar controles internos y auditorias.
- Periódicamente se prepararan los siguientes estados financieros, amparados

en el capítulo IV del decreto 2649 y las normas técnicas sobre revelaciones contenidas en los mismos:

- Balance General.
 - Estado de resultados.
 - Estado de Cambios en el Patrimonio.
 - Notas a los Estados Financieros.
-
- Informar de los cambios en las normas vigentes en materia contable y tributaria tomando las medidas necesarias para introducir los cambios en la contabilidad que generen dichas normas.
 - Asesorar, sugerir los procedimientos de control interno contables que se consideren convenientes y necesarios para la eficaz custodia de los activos de las compañías.
 - Brindar además de la Asesoría personalizada información a través de líneas de atención al cliente.

2.2.2 Tributarios

- Constitución y Formalización Legal de las Sociedades.
- Registro Único Tributario.
- Diligenciamiento de Documentos privados (actas, formatos de entidades públicas).

- Presentación Virtual de Documentos.
- Presentación de información por envío de archivos (Información Exógena).
- Requerimiento del Mecanismo digital.
- Prevalidador información tributaria.
- Renta y programas de ayuda de renta.
- Generalidades de impuestos ventas, timbre, gmf, patrimonio y procedimiento tributario.
- Errores y soluciones servicios informáticos electrónicos.
- Unidad de valor tributario UVT.
- Facturación.
- Cancelación RUT.
- Cambio de Régimen.
- Asesorar el cliente en el trámite de cualquier reclamo o devolución de impuestos ante las autoridades fiscales.
- Sobre la base de los documentos presentados para el registro contable definir las acciones que desde el punto de vista impositivo se requieran para satisfacer adecuada y oportunamente las disposiciones fiscales vigentes.

- Cese de Actividades.
- Asesorar a cerca del régimen sancionatorio establecido dentro del Estatuto Tributario.

3. ENCUESTA

Según Información suministrada por la Cámara de Comercio de Pereira, existen 777 empresas PYMES en la ciudad de Pereira y por lo tanto esta será la población a tener en cuenta dentro de la formulación estadística.

Las encuestas se realizaron en forma aleatoria a empresas PYMES de la ciudad de Pereira.

3.1 DESARROLLO DE LA ENCUESTA

La muestra de la encuesta se determinó mediante la fórmula del libro de evaluación de proyectos, mencionado anteriormente:

Fórmula:

$$n = \frac{Z^2 N * P * Q}{(N-1)E^2 + Z^2 * P * Q}$$

Fórmula de la Muestra:

N = Tamaño de la población = 777 Empresas

n = ?

Z = 1.96

e = Error máximo de población = 0,005

P = Probabilidad de éxito = 0,50

Q = Probabilidad de fracaso = 0,50

$$n = \frac{(1.96)^2 (0.5)(0.5)(777)}{(777-1)(0.05)^2 + (1.96)^2 (0.5)(0.5)}$$

$$n = \frac{(3.8416)(0.5)(0.5)(360)}{(776)(0.0025) + (3.8416)(0.5)(0.5)}$$

$$n = \frac{746.2308}{2.9004}$$

n = Muestra= 257 Encuestas

3.2 ENCUESTA REALIZADA

La encuesta se encuentra estructurada para determinar el Impacto de Creación del consultorio Tributario y Contable en la Universidad Libre de Pereira.

Pregunta 1. Ha necesitado asistir a la División de Gestión y Asistencia al Contribuyente en la DIAN

Si _____

No _____

Gráfico 1. Necesidad de asistir a la división de gestión y asistencia al contribuyente en la DIAN

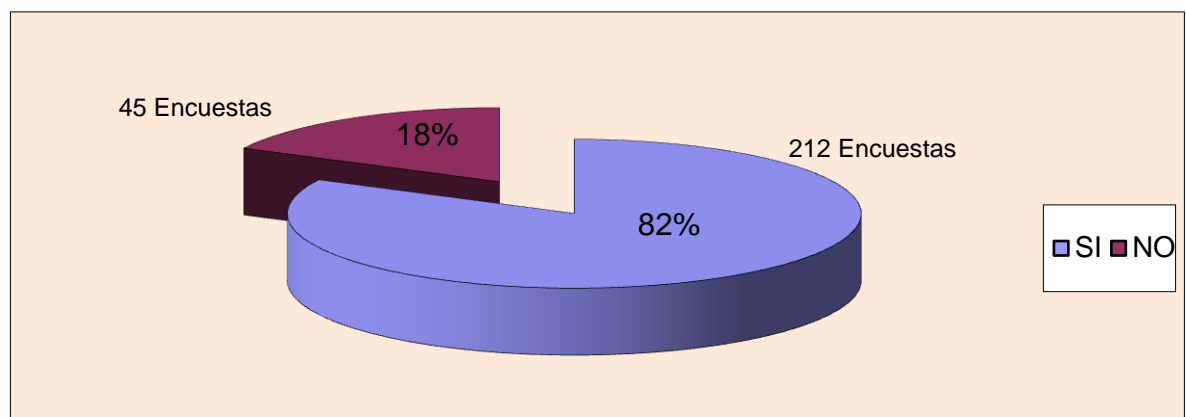

Fuente: Trabajo realizado por los investigadores

El 82% de las empresas encuestadas manifestaron la necesidad de buscar apoyo en la División de Gestión y Asistencia al contribuyente en la DIAN, correspondiendo a un total de la muestra de 212 empresas y sólo el 18% respondieron negativamente ósea 45 empresas.

Pregunta 2. Su necesidad de Asesoría y Consultoría Tributaria y Contable es:

Permanente _____
Ocasional _____

Gráfico 2. Necesidad de asesoría y consultoría tributaria y contable

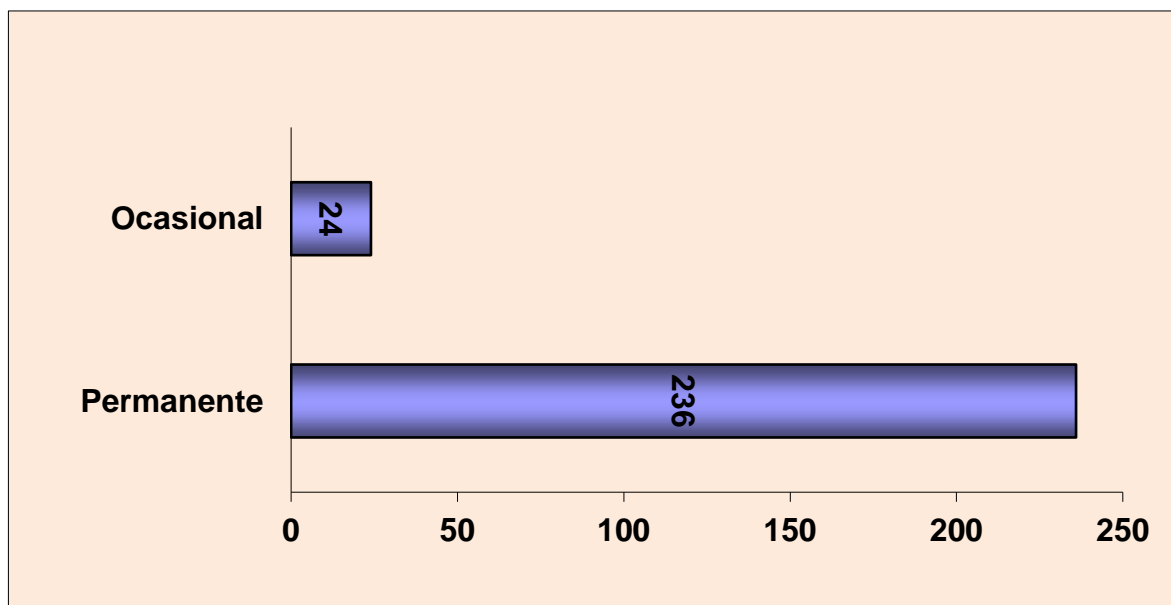

Fuente: Trabajo realizado por los investigadores

La necesidad de Asesoría Tributaria y Contable dentro de la muestra total de 257 empresas arroja que la mayoría necesitan una asesoría permanente equivalente a 236 empresas y tan solo 24 confirman que es ocasionalmente esta necesidad.

Pregunta 3. Que servicios son los más solicitados por usted en cuestiones tributarias y contables:

Impuestos _____
Contabilizaciones _____

Procedimiento Tributario _____
Sistematización DIAN _____

Gráfico 3. Servicios más solicitados por usted en cuestiones tributarias y contables

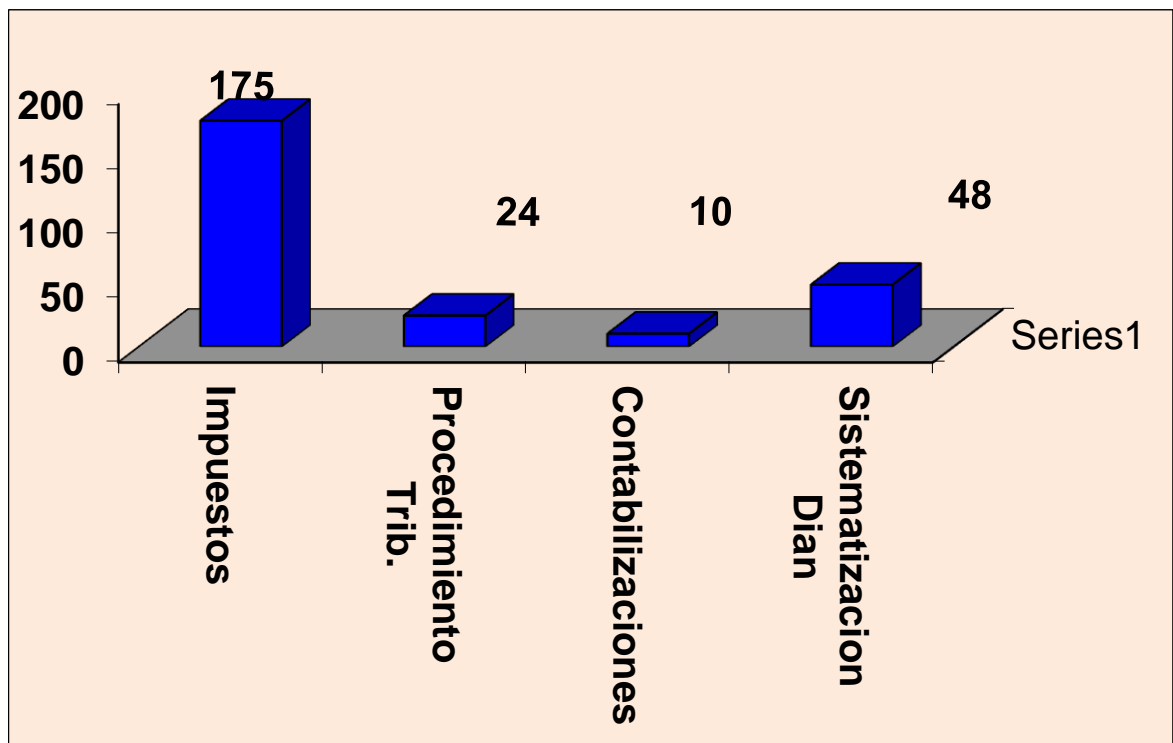

Fuente: Trabajo realizado por los investigadores

Los servicios que las empresas consultadas desean encontrar en ésta oficina son:

El 68% Impuestos equivalente a 175 empresas, el 9% Procedimiento Tributario equivalente a 24 empresas, el 4% Contabilizaciones equivalente a 10 empresas y 19% equivalente a 48 empresas sistematización DIAN de un total de encuesta de 257.

Pregunta 4. ¿Cuál es el presupuesto mensual que su empresa invierte en asesoría y consultoría tributaria?

De \$ 300.000.00 a \$ 500.000.00

De \$ 500.000.00 a \$ 1.000.000.00

De \$ 1.000.000.00 a \$ 2.000.000.00

Gráfico 4. Presupuesto mensual que su empresa invierte en asesoría y consultoría tributaria

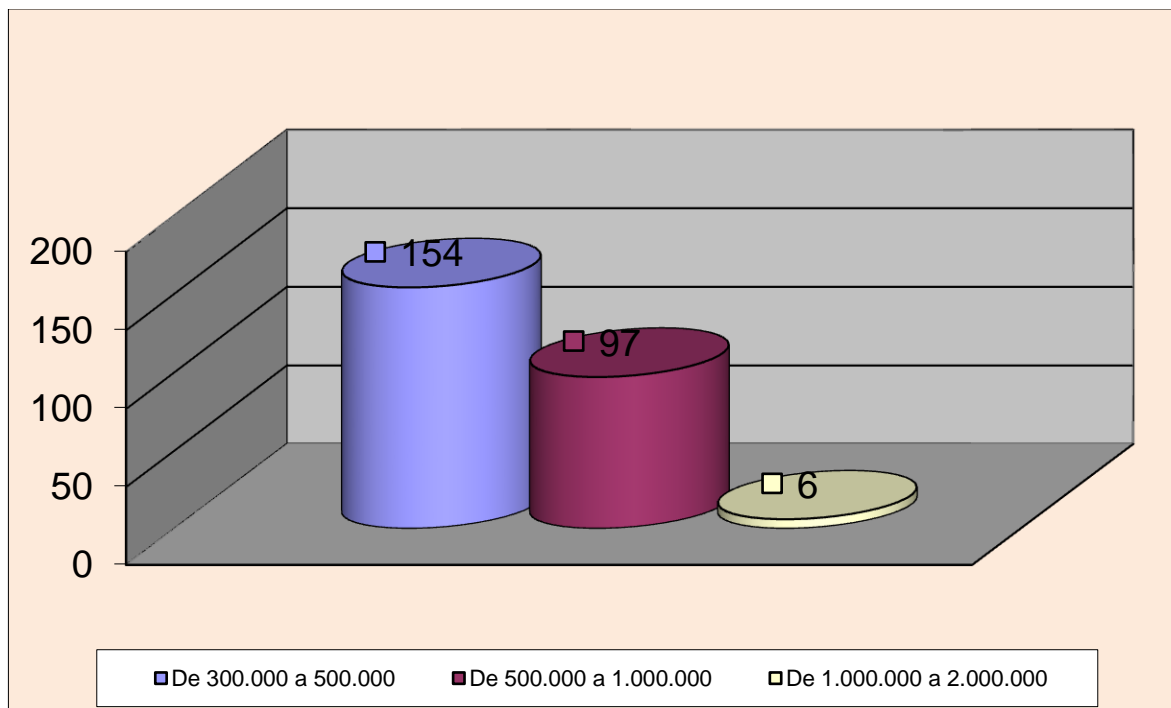

Fuente: Trabajo realizado por los investigadores

El 60 % de 257 empresas encuestadas, que corresponden a 154, afirmaron que se gastan en su presupuesto de \$300.000 a \$500.000 de pesos mensuales, el 38% (97 empresas) se gastan de \$500.000 a \$1.000.000 millones mensuales y el 2% (6 empresas) se gastan de \$1.000.000 a \$2.000.000 millones mensuales.

Pregunta 5. ¿Si se creara el Consultorio Tributario y Contable en la Universidad Libre tomaría lo servicios que aquí se prestarían?

El 89% de encuestados, equivalente a 228 empresas de un total de 257 tomaría

los servicios del Consultorio Tributario y contable de la Universidad Libre y tan solo el 11% equivalente a 29 empresas dice que no lo tomaría los servicios por la ubicación de este.

Gráfico 5. Si se creara el Consultorio Tributario y Contable en la Universidad Libre tomaría lo servicios que aquí se prestarían

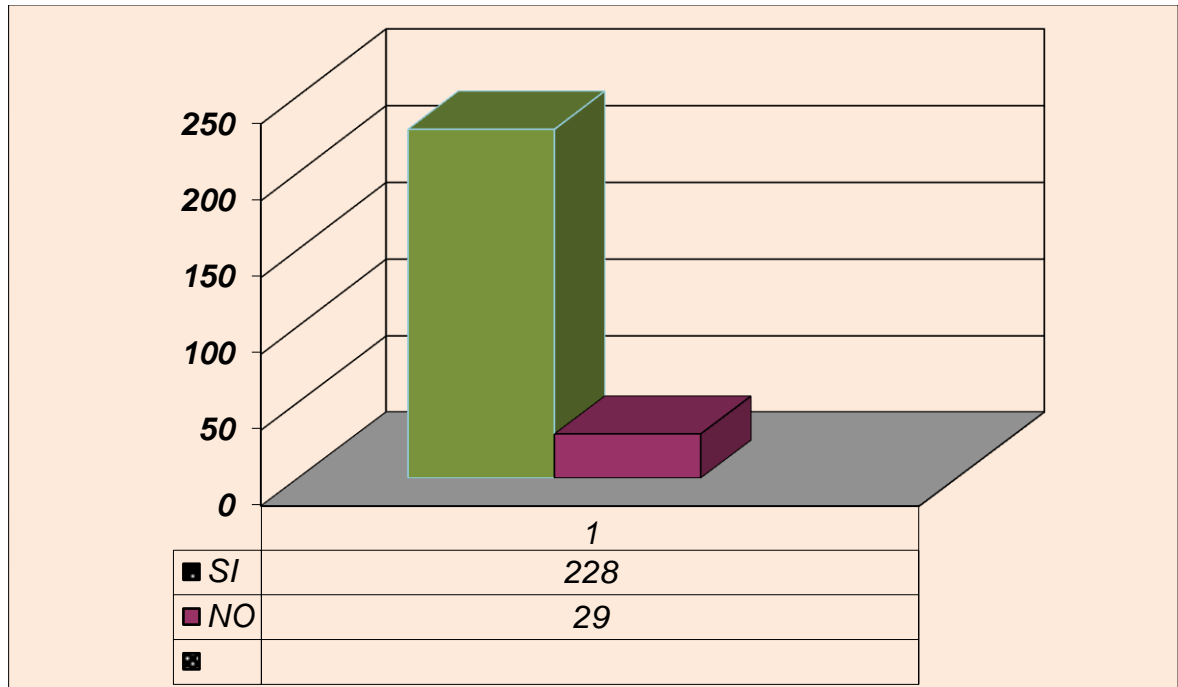

Fuente: Trabajo realizado por los investigadores

4. ESTUDIO TÉCNICO

A través del estudio de mercado se determina que existe un mercado potencial explotable, y se observa la sostenibilidad del mismo, es de suma importancia verificar si existe la factibilidad de proporcionar el servicio antes mencionado mediante el estudio técnico y financiero. Para esto se deben tener en cuenta las diferentes necesidades dentro de las instalaciones del consultorio, como los requerimientos de tipo logístico, que abarca muebles y enseres, equipo tecnológico (software), personal requerido, ubicación geográfica, aspectos legales de la constitución del consultorio. Analizando la información antes mencionada se concluye que en la factibilidad técnica del consultorio contable y tributario.

4.1 OBJETIVOS DEL ESTUDIO TÉCNICO

- Determinar la localización de la empresa.
- Especificar los equipos, muebles y enseres y menaje requeridos para iniciar las actividades del Consultorio Contable y Tributario.
- Definir el servicio contable-tributario a prestar.
- Implementar el funcionamiento y operatividad de la organización.

4.2 LOCALIZACIÓN DEL PROYECTO

El estudio de localización del proyecto consiste principalmente en identificar y analizar variables, con el fin de buscar una óptima localización; para lo cual Gabriel B. Urbina expone:

La localización óptima de un proyecto es la que contribuye en mayor medida a que se logre la mayor tasa de rentabilidad sobre el capital (criterio privado) u obtener el

costo unitario mínimo (criterio social)¹³

En el caso del consultorio contable tributario estará ubicado en la Universidad Libre Seccional Pereira Sede Belmonte Avenida de las Américas Ciudadela del Niño Vía Mercasa. Las características son las siguientes:

Ilustración 1. Plano del consultorio contable tributario

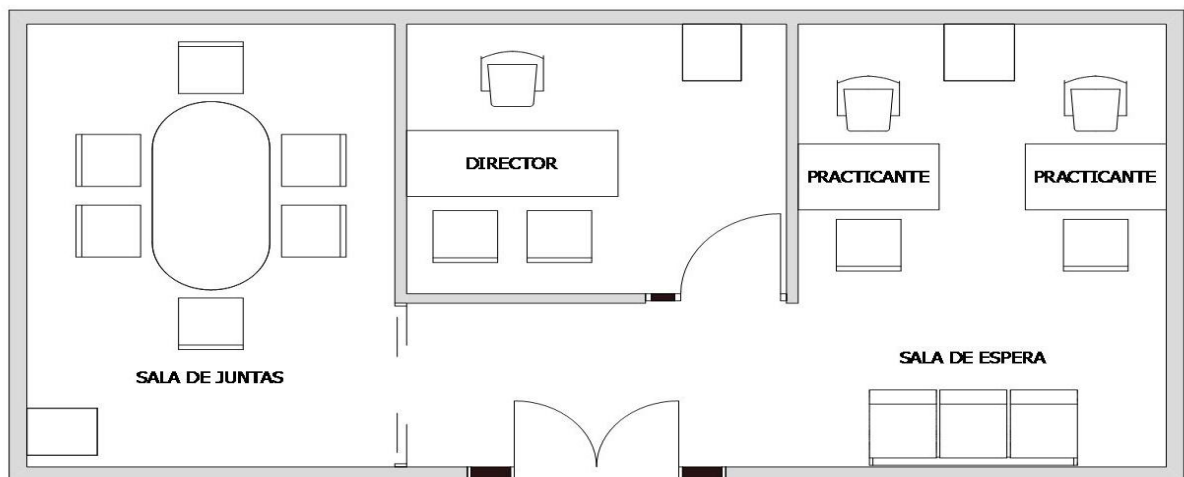

Tamaño 50 M².

4.3 DISTRIBUCIÓN DE LA OFICINA

El consultorio contable tributario realizara la distribución de la oficina con base en requerimientos técnicos y logísticos, lo cual permitirá un mejor funcionamiento de la misma; esto se muestra en la distribución de la ilustración anterior.

4.4 PROCESO DE PRESTACIÓN DE SERVICIOS CONTABLES-TRIBUTARIOS

El proceso de prestación de servicios contables y tributarios se muestra en la siguiente ilustración.

¹³ BACA U. Gabriel, EVALUACIÓN DE PROYECTOS, McGraw-Hill, 2001, Cuarta Edición, Pg. 98.

Ilustración 2. Flujograma de servicio contable-tributario

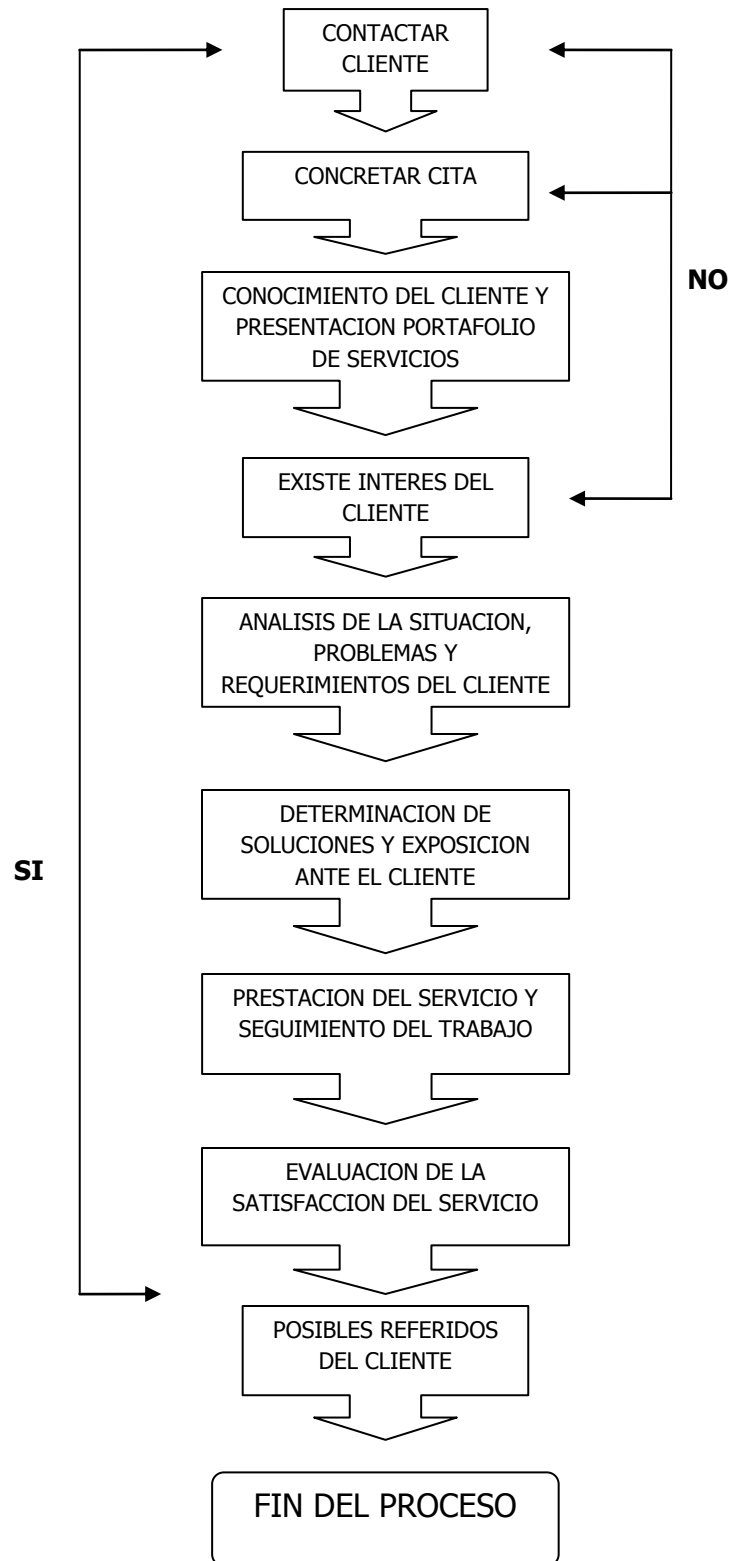

4.5 PERSONAL REQUERIDO

Los requerimientos mínimos de personal que el consultorio contable y tributario necesita para ejecutar con eficiencia y eficacia las actividades inherentes a su objeto social en el inicio de sus operaciones, son los que a continuación se detallan:

- 4 estudiantes de los dos últimos semestres de Contaduría pública.
- 1 profesional en Contaduría Pública quien se desempeñara como Director del Consultorio.
- 1 Profesional en Contaduría Pública con especialización en Gestión Tributaria quien se desempeñará como Asesor

El proyecto contempla la participación total dentro de los próximos cinco años de 6 trabajadores en el que se incluyen dos Contadores y cuatro Asistentes Contables, debidamente distribuidos para cada área de trabajo.

4.5.1 Funciones personal requerido. Con el personal requerido se conforma un comité cuyas funciones serán:

1. Establecer la política general del Consultorio.

- Planificar, proponer, programar y dar curso a los servicios y tareas del Consultorio.
- Asignar y evaluar el trabajo de las personas vinculadas al Consultorio: Director, asesores y estudiantes practicantes, señalando pautas claras y precisas respecto de lo que debe ser el trabajo en nombre de la Universidad.

- Elaborar, interpretar y modificar las reglamentaciones del Consultorio siempre que se estime necesario.

2. Dirigir a alto nivel el Consultorio.

- Definir en último término a cuáles empresas se prestará asesoría, de lista presentada por el Director y de acuerdo con criterios de selección establecidos en este reglamento.
- Calificar el mérito y la necesidad de asignación de recursos de otras dependencias de la Universidad a trabajos del Consultorio.
- Definir la participación de miembros del Consultorio en trabajos de otras áreas de la Universidad.
- Conocer en primera instancia cualquier irregularidad dentro de los procesos de asesoría.
- Evaluar los informes parciales del Director sobre el desarrollo de los trabajos y la terminación de los mismos.
- Definir fechas límites para conclusión de etapas dentro de los trabajos y de presentación final.
- Definir los reconocimientos en las participaciones del estudiante en tareas.

Funciones del director

1. Ser el representante de la Universidad ante el medio externo en todo lo relacionado con el Consultorio Contable y Tributario.

2. Seleccionar los estudiantes de pregrado y postgrado de la Facultad de Contaduría para la atención al público del Consultorio.
3. Asignar el trabajo al asesor y estudiantes.
4. Obtener periódicamente informes del desarrollo de las prácticas.
5. Citar y coordinar las reuniones de evaluación de prácticas.
6. Informar periódicamente al Decano de la Facultad de Ciencias Económicas y Contables sobre los trabajos en ejecución.
7. Promocionar el Consultorio dentro y fuera de la Universidad.
8. Definir junto con los estudiantes los planes generales y específicos del trabajo.
9. Atender las consultas de los estudiantes, previa cita concertada con ellos.
10. Visitar la empresa durante el desarrollo del trabajo, cuando se considere necesario.
11. Controlar permanentemente el equipo de trabajo.
12. Revisar y corregir el informe final.
13. Efectuar un informe semestral al Consejo de Facultad respecto a la gestión de las actividades planeadas en el Consultorio Contable y Tributario.
14. Informar periódicamente al Decano de la Facultad de Ciencias Económicas y Contables sobre el avance de las prácticas.

15. Presentar, junto con los estudiantes, el informe final a la empresa.
16. Evaluar al grupo de práctica de acuerdo con los criterios fijados previamente.
17. Promover convenios con otras entidades que tengan como fin la proyección y extensión del servicio social del Consultorio Contable y Tributario.
18. Convocar y presidir reuniones periódicas con el Comité.
19. Orientar en coordinación con las diferentes instancias de la Universidad los grupos y proyectos de investigación que surjan dentro del consultorio.
20. Coordinar consultas, asesorías y desarrollo de propuestas interdisciplinarias.
21. Firmar las autorizaciones necesarias para que el estudiante adscrito al consultorio pueda actuar dentro de los distintos procesos de competencia del mismo.
22. Implementar planes y políticas de desarrollo para el consultorio Contable y tributario en búsqueda de la eficaz prestación del servicio.
23. Velar por la conservación de los elementos físicos del consultorio contable y Tributario.
24. Poner en conocimiento las faltas disciplinarias de los funcionarios o estudiantes del consultorio Contable y Tributario a la autoridad administrativa correspondiente.
25. Elaborar y/o aprobar los informes solicitados por las distintas autoridades que así lo requieran.

26. Las demás que le señale la ley, la rectoría, la decanatura, y los reglamentos de la Universidad.

Funciones del estudiante

1. Definir, conjuntamente con el Director, los planes generales y específicos del Trabajo.
2. Rendir informes periódicos al Director del Consultorio sobre el desarrollo de la práctica.
3. Guardar la debida reserva de la información que utilice durante el desarrollo de la práctica.
4. Presentar los informes parciales que se requieran.
5. Responsabilizarse ante el consultorio por los documentos y todo tipo de material recibido.
6. Investigación en tópicos de acuerdo a la programación de actividades.
7. Cumplimiento de las actividades programadas en las diferentes empresas.
8. Mantener la disciplina y organización dentro del Consultorio Contable.
9. Cumplir con el horario asignado por el Director del Consultorio Contable y Tributario.
10. Las demás que le sean asignadas por el Director.

Funciones del asesor

1. Prestar asesoría Contable y Tributaria a los estudiantes adscritos al consultorio Contable cuando estos lo requieran.
2. Prestar asesoría Contable y Tributaria a los clientes del consultorio Contable de acuerdo a su necesidad y con cita previa.
3. Cumplir con el horario de asesoría asignado por el director del consultorio igualmente deberá asistir a las reuniones a las que sea citado por el director.
- 4.
5. Revisar cada una de las actuaciones que van a ser presentadas por Los estudiantes en su respectiva área, llevando un control personal.
6. Poner en conocimiento las faltas disciplinarias de los estudiantes al Director del consultorio.
7. Las demás que le sean asignadas por el director general del Consultorio y los reglamentos de la Universidad.

4.6 MUEBLES, ENSERES, EQUIPO Y MAQUINARIA REQUERIDA

La inversión fija para la parte administrativa estaría conformada por los activos fijos necesarios para el inicio de las operaciones. La cotización es obtenida de OSPIMUEBLES, organización dedicada a la fabricación de muebles de oficina; Maxis Sistemas S.A., empresa dedicada a la comercialización de equipos de computación y Apolo Ingeniería, organización especializada en el desarrollo de software empresarial.

Se adjuntan las cotizaciones de cada uno de ellos, la que servirá para obtener el

capital de trabajo requerido. Para el inicio del presente proyecto los activos requeridos son:

Tabla 4. Equipos de Oficina

| EQUIPO DE OFICINA | | |
|---------------------------|-----------------|-----------------------|
| DETALLE | CANTIDAD | COSTO UNITARIO |
| Escritorio tipo Gerencia | 1 | 1.057.866 |
| Escritorio Sencillo | 2 | 208.652 |
| Archivador 3 Gabetas | 2 | 363.762 |
| Mesa de juntas 8 personas | 1 | 622.218 |
| Mesa para impresora | 1 | 195.000 |
| Silla tipo gerente | 1 | 260.000 |
| Silla tipo operativa | 2 | 175.000 |
| Silla tipo interlocutora | 10 | 106.000 |
| Silla tándem 3 puestos | 1 | 316.048 |

Fuente: Trabajo realizado por los investigadores

Tabla 5. Equipo de Computación

| EQUIPO DE COMPUTACIÓN | | |
|-------------------------------------|-----------------|-----------------------|
| DETALLE | CANTIDAD | COSTO UNITARIO |
| Computador Servidor | 1 | \$ 1.688.999,00 |
| Licencia Win Server 2008 5 Usuarios | 1 | \$ 1.559.001,00 |
| Computadores | 2 | \$ 2.718.000,00 |
| Licencia Office Educativa | 1 | \$ 154.311,00 |
| Impresora Lasser HP | 1 | \$ 242.440,00 |
| Impresora Matriz de Punto Epson | 1 | \$ 450.000,00 |

Fuente: Trabajo realizado por los investigadores

El Consultorio, incrementará sus activos fijos en los próximos tres años de

acuerdo al incremento del recurso humano expuesto anteriormente.

Tabla 6. Software Contable

| SOFTWARE CONTABLE | | |
|-----------------------------------|-----------------|-----------------------|
| DETALLE | CANTIDAD | COSTO UNITARIO |
| Licencia | | \$ 696.000,00 |
| Servicio (soporte y capacitación) | | \$ 232.000,00 |

Fuente: Trabajo realizado por los investigadores

4.7 DESARROLLO COMERCIAL

Actualizar la página web de la Universidad e informar sobre la existencia del Consultorio Contable y Tributario y los servicios que prestará.

Enviar correos a los potenciales clientes.

Dictar Conferencias gratuitas donde se informe y se dé a conocer todos los beneficios del Consultorio.

Dar a conocer el portafolio de servicios dando publicidad impresa en las Cámaras de Comercio, la Dirección de Impuestos y Aduanas Nacionales, Secretaria de Hacienda y los gremios como Fenalco, Acopi, etc.

4.8 ASPECTOS LEGALES

Dentro del ámbito legal, El Consultorio Contable Tributario debe cumplir con ciertos requerimientos para su constitución y para el normal desempeño en la prestación de servicios.

En el estudio de demanda el 68,09% de los encuestados requieren de información

relacionada con impuestos, a continuación se amplía el contexto de los conceptos más demandados por las empresas a las que se dirigirán los servicios del consultorio contable tributario:

¿Qué es el Registro Único Tributario, RUT?

Es el mecanismo único para identificar, ubicar y clasificar a los sujetos de obligaciones administradas y controladas por la DIAN en materia tributaria, aduanera y cambiaria.

¿Qué es el NIT?

El NIT es el Número de Identificación Tributaria que asigna la DIAN por una sola vez cuando el obligado se inscribe en el RUT. La conformación del NIT es de competencia de la DIAN.

¿Para qué sirve el RUT?

Para avalar y ejercer la actividad económica ante terceros con quienes sostenga una relación comercial, laboral o económica en general y ante los diferentes entes de supervisión y control, a su vez, este documento le señala sus obligaciones frente al Estado Colombiano.

A su vez, le permite a la DIAN contar con información veraz, actualizada, clasificada y confiable de todos los sujetos obligados a inscribirse en el mismo, para desarrollar una gestión efectiva en materia de recaudo, control y servicio que a su vez facilite el cumplimiento de las obligaciones tributarias, aduaneras y cambiarias así como la simplificación de trámites y reducción de costos de todos los sujetos.

¿Quiénes están obligados a inscribirse en el RUT?

Las personas y entidades que tengan la calidad de contribuyentes declarantes del impuesto sobre la renta, las personas y entidades no contribuyentes, declarantes de ingresos y patrimonio.

Los responsables del impuesto sobre las ventas pertenecientes a los regímenes común o simplificado.

Los agentes retenedores, los importadores y exportadores, las demás personas naturales o jurídicas que participen en las operaciones de importación, exportación y tránsito aduanero, los profesionales en compra y venta de divisas, y las personas o entidades no responsables del impuesto sobre las ventas, que requieran la expedición de NIT, cuando por disposiciones especiales estén obligadas a expedir factura.

Las personas naturales que cumplen deberes formales a nombre de terceros.

¿En qué momento debo inscribirme en el RUT?

Tratándose de nuevos obligados, la inscripción deberá efectuarse en forma previa:

Al inicio de la actividad económica.

Al cumplimiento de obligaciones administradas por la DIAN.

A la realización de operaciones en calidad de importador, exportador o usuario aduanero.

¿Debo volver a registrarme si ya estaba inscrito?

Si, la DIAN requiere contar con el registro de clientes y ampliar la información que

tiene sobre ellos, razón por la cual se creó, por medio de la Ley 863 de 2003, el Nuevo Registro Único Tributario, que reemplaza e incluye:

El Registro Único Tributario utilizado por la DIAN; el Registro Nacional de Vendedores; el Registro Nacional de Exportadores de Bienes y Servicios el Registro de los usuarios aduaneros autorizados por la Dirección de Impuestos y Aduanas Nacionales, y el Registro de los Profesionales en la Compra y Venta de Divisas autorizados por lo anterior, todos los sujetos obligados, que ya estaban inscritos en el antiguo registro de la DIAN, deben reinscribirse en el nuevo Registro Único Tributario, de acuerdo con las condiciones establecidas en el Decreto 2788 de agosto 31 de 2004.

¿Qué vigencia tiene la inscripción en el RUT?

La inscripción en el RUT tiene vigencia indefinida y en consecuencia no se exigirá su renovación o actualización, salvo que se presente modificación a la información contenida que exija actualización.

¿Cómo me inscribo?

La inscripción en el RUT comprende: diligenciamiento del formulario oficial, presentación ante los Puntos de Contacto habilitados por la DIAN para el efecto o ante la Cámara de Comercio en caso de requerir matrícula mercantil, y formalización de la inscripción.

El diligenciamiento del formulario puede hacerse por internet ingresando a la página Web de la DIAN, www.dian.gov.co, o asistido por un funcionario acreditado en los puntos de atención autorizados por la Dirección de Impuestos y Aduanas Nacionales. (Contáctenos a través de nuestra página www.dian.gov.co, ubique la información de los puntos de Contacto a nivel nacional.)

Para realizar la inscripción por la página web de la DIAN, ingrese por el menú DIAN Virtual y seleccione la opción Solicitud Inscripción RUT, después de enviado el formulario, es necesario acercarse a un punto de Contacto de la DIAN a formalizar la inscripción, esto se puede hacer en forma directa o autorizando a un tercero.

Debe tener en cuenta que si es persona jurídica que requiere Registro mercantil o persona natural comerciante, al realizar el diligenciamiento del formulario, debe utilizar la opción Cámara de Comercio, que se encuentra en el menú DIAN Virtual.

¿Qué documentación se requiere para diligenciar el formulario de inscripción en el RUT?

Para diligenciar el formulario, que no se consigue en documento físico, solamente por internet, se requiere tener a disposición los documentos e información relativa a la identificación, constitución, representación, revisoría fiscal, establecimientos de comercio, matrícula mercantil, y demás documentos pertinentes dependiendo de las características del obligado y las responsabilidades que tenga frente a la DIAN.

¿Qué debe hacerse una vez se diligencia el formulario por internet?

Una vez diligenciado el formulario de inscripción en el Registro Único Tributario por Internet, el obligado procederá a imprimirlo. El formulario impreso con la leyenda “EN TRÁMITE DOCUMENTO SIN COSTO”, deberá ser presentado en forma presencial o por medio de autorizado, en los puntos de contacto habilitados por la DIAN.

Si es persona jurídica que requiere Registro mercantil o persona natural comerciante, el sistema le generará el formulario con la leyenda “PARA TRÁMITE

EN CÁMARA DOCUMENTO SIN COSTO”, el cual debe llevar a la Cámara de Comercio junto con los demás documentos que requiera para la asignación de la matrícula mercantil.

¿La presentación personal del formulario qué documentación adicional requiere?

1. Persona natural: original del documento de identificación
2. Poder debidamente otorgado, cuando se actúe a través de apoderado.
3. Personas naturales comerciantes: documento de Identificación y Certificado de Cámara de Comercio, con información vigente a la fecha de la presentación.
4. Documento con autenticación de firma del interesado o de quien ejerza la representación legal, en el cuerpo del formulario, cuando se actúe a través de terceros.
5. Personas jurídicas: documento que acredite la existencia y representación legal, con información vigente a la fecha de presentación.

¿Qué es la formalización de la inscripción?

Es el procedimiento mediante el cual se establece la identidad del interesado y se legaliza el contenido de la información suministrada a través del formulario del nuevo Registro Único Tributario.

¿Para formalizar debo presentarme personalmente?

Existen las siguientes alternativas:

a) Personalmente por el interesado para persona natural, o por quien ejerza la representación legal, acreditando la calidad correspondiente, a la persona jurídica.

b) A través de apoderado debidamente acreditado.

c) A través de terceros previa autenticación de la firma del interesado o quien ejerza la representación legal, en el cuerpo del formulario.

d) A través de los Servicios Informáticos Electrónicos en que caso de que el interesado o quien ejerza la representación legal, tenga mecanismo de firma respaldado con certificado digital emitido por la DIAN.

Tratándose de la inscripción de personas jurídicas u otras entidades al momento de formalizar la inscripción ante la DIAN o entidades autorizadas, debe acreditar el certificado de existencia o representación legal.

¿Cómo se efectúa la formalización?

Una vez presentado el formulario, el funcionario competente verifica la identidad del obligado, revisa y valida la información e imprime el documento que contiene la leyenda “CERTIFICADO DOCUMENTO SIN COSTO”, el cual debe ser firmado por el interesado, representante legal o apoderado, según el caso, y el funcionario facultado.

El original de la impresión será entregada al interesado y copia de la misma reposará en el archivo de la Dirección de Impuestos y Aduanas Nacionales.

¿Cuándo debo actualizar el RUT?

La actualización del RUT tendrá lugar cuando se modifiquen los datos de

identificación, ubicación y clasificación para las personas naturales. Para las personas jurídicas, además de los anteriores, el estado de la organización, representación legal, junta directiva, socios, revisoría fiscal o cualquier otro hecho que implique modificación de los datos inicialmente consignados en el Registro Único Tributario.

¿Qué sanciones existen en relación con el RUT?

De acuerdo con lo señalado en la Ley 1111 de 2006, en el artículo 658-3 del Estatuto Tributario se establecen las siguientes sanciones:

Por no inscribirse antes del inicio de actividades: Clausura del establecimiento, sede, local, negocio u oficina por el término de un (1) día por cada mes o fracción de mes de retraso en la inscripción o una multa equivalente a una (1) UVT por cada día de retraso en la inscripción, para quienes no tengan establecimiento, sede, local, negocio u oficina.

Por no exhibir el Registro Único Tributario RUT en un lugar visible al público por parte del responsable del régimen simplificado: Clausura del establecimiento, sede, local, negocio u oficina por el término de tres (3) días.

Por no actualizar la información dentro del mes siguiente al hecho que la genera: Multa equivalente a una (1) UVT por cada día de retraso en la actualización de la información. Cuando la desactualización del RUT se refiera a la dirección o actividad económica del obligado, la sanción será de dos (2) UVT, por cada día de retraso en la actualización de la información.

Por informar datos falsos, incompletos o equivocados por parte del inscrito o del obligado a inscribirse en el Registro Único Tributario RUT: Multa equivalente a cien (100) UVT.

¿Cómo puedo obtener una copia del Certificado del Registro Único Tributario?

Para solicitar la copia del Registro Único Tributario - RUT vía Internet es necesario crear y habilitar cuenta, para ello por favor ingrese al portal www.dian.gov.co, debe tener el NIT, digito de verificación, tipo y número de documento, el último formulario actualizado, debido a que se necesita número del mismo y fecha; esta información es necesaria para poder realizar el procedimiento de habilitación de cuenta. Después de habilitada puede ingresar a los Servicios Informáticos Electrónicos con el NIT asignado por la DIAN; en el menú encontrará la opción “Registro Único Tributario”; dentro de este link encontrará la opción “Consulta RUT”; por esta opción puede ver el formulario en formato PDF para que lo pueda imprimir.

En caso que no cuente con la información requerida para habilitar cuenta puede acercarse a un punto de Contacto a solicitar copia del Registro Único Tributario con un funcionario habilitado.

¿Qué trámites puedo hacer a través del portal www.dian.gov.co?

A través del portal puede hacer uso de los siguientes servicios en relación con el Registro Único Tributario:

Servicios sin mecanismo digital:

- Diligenciamiento y Envío del formulario de Inscripción.
- Diligenciamiento y Envío del formulario de Actualización.
- Creación de una Solicitud Especial.

Servicios con firma digital:

- Diligenciamiento y Firma del formulario de Actualización.
- Creación y Firma de una Solicitud Especial.

Servicios con o sin firma digital:

- Servicios de Consulta.

¿Puedo realizar cualquier cambio de información del RUT a través de los servicios del portal www.dian.gov.co ?

Puede modificar cualquier información de las 7 hojas del Registro Único Tributario a excepción de los siguientes casos:

En el campo 53 correspondiente a Responsabilidades Tributarias, Aduaneras y Cambiarias no podrá eliminar ningún código, únicamente adicionar responsabilidades, a excepción de aquellas que son conferidas por Resolución de la DIAN como son Autorretenedor, Gran Contribuyente, Profesional en la Compra y Venta de Divisas y Agente de Retención en Ventas, en el campo 54, si en la casilla 53 "Código" marcó la opción "10 usuario aduanero" no le permite seleccionar las siguientes opciones, las cuales son otorgadas por autorización expresa de la Dirección de Impuestos y Aduanas Nacionales:

Persona Jurídica: 01, 03, 04, 10, 11, 12, 13, 14, 15, 16, 17, 18, 19, 20, 24, 25, 26, 27, 29, 36, 37, 38, 39, 40, 41, 42, 44, 45.

Persona Natural: 04, 43, 44, 45.

¿Quiénes pueden Consultar, Actualizar, crear y formalizar Solicitudes Especiales a través de los servicios del portal www.dian.gov.co?

Podrán utilizar estos servicios las personas naturales que sean suscriptores del mecanismo de firma amparado en certificado digital ingresando a nombre propio y las siguientes personas naturales que sean “Representantes” (Hoja 3) ingresando a nombre de los terceros a los cuales representan:

- Administrador judicial.
- Administrador privado.
- Agente exclusivo de negocios en Colombia.
- Agente oficioso.

- Albacea.
- Apoderado especial.
- Apoderado general.
- Curador.

- Funcionario delegado para cumplir deberes formales.
- Heredero con administración de bienes.
- Liquidador.
- Padre.

- Representante legal principal.
- Representante legal suplente.
- Síndico.

- Tutor.
- Liquidador suplente.

¿Quiénes solamente pueden Consultar la información del Registro Único Tributario a través de los Servicios del Portal www.dian.gov.co?

Podrán hacer uso del servicio de consultas las personas naturales que figuren como “Representantes” (Hoja 3) independientemente de que sean o no suscriptores del mecanismo de firma amparado en certificado digital, ingresando a nombre de los terceros a los cuales se encuentran relacionados, a excepción de los siguientes:

- Asignatario.
- Donatario.
- Mandatario.
- Representante Aduanero.

Pueden hacer uso del servicio de consultas las personas naturales que cumplan alguno de los roles determinados en la Hoja 5. De “Revisor Fiscal y/o Contador” independientemente de que sean o no suscriptores del mecanismo para firma amparado con certificado digital, ingresando a nombre de los terceros a los cuales se encuentran relacionados:

- Revisor Fiscal Principal.
- Revisor Fiscal Suplente.
- Contador.

¿Quiénes NO podrán utilizar estos servicios?

Además del representante legal en calidad de factor, único rol de la Hoja 3. Que no podrá hacer uso de estos servicios, también están restringidos todos los Socios y/o Miembros de Juntas Directivas (Hoja 4).

¿Cuál es el marco normativo del RUT?

- Ley 863 de 29 diciembre 2003 (artículo 19).
- Decreto 65 de 14 de enero de 2005.
- Circular 0003 del 7 de enero de 2005.
- Resolución 8346 de 16 septiembre 2004.
- Decreto 2788 de 31 agosto de 2004.
- Resolución 12802 de Diciembre 28 de 2005.
- Decreto Reglamentario 189 de Enero 24 de 2006.
- Resolución 1767 de febrero 28 de 2006.
- Resolución 3416 de Abril 10 de 2006.
- Ley 1111 de diciembre 27 de 2006, Artículo 49.
- Resolución 1887 de febrero 22 de 2007.
- Resolución 5062 de mayo 7 de 2007.
- Resolución 00007 de noviembre 04 de 2008.
- Resolución 00432 de noviembre 19 de 2008.

- Decreto 4714 de diciembre 15 de 2008.

La información que contiene esta ayuda es solamente orientadora, si tiene inquietudes que impliquen la interpretación y aplicación en forma general de las normas relativas al RUT, formule su consulta a la oficina jurídica de la DIAN, (dian@dian.gov.co) SOLICITUDES ESPECIALES DEL RUT.

Cambio de régimen

¿Cómo se hace el cambio de Régimen Común a Régimen Simplificado en el Impuesto sobre las Ventas?

De acuerdo con lo establecido en el artículo 505 del Estatuto Tributario, los responsables del impuesto sobre las ventas sometidos al régimen común, sólo podrán acogerse al régimen simplificado, cuando demuestren que en los tres años fiscales anteriores, se cumplieron para cada año, las condiciones establecidas en el artículo 499 del Estatuto Tributario.

Para el cambio de régimen debe presentarse solicitud ante el área de gestión y asistencia al cliente de cualquier punto de atención del país, acreditando los requisitos establecidos.

¿Qué implicaciones tienen el cambio de Régimen Común a Régimen Simplificado?

El responsable del impuesto sobre las ventas que cambie de régimen común a simplificado está obligado a:

- Entregar copia del documento en que conste su inscripción al Régimen Simplificado, en la primera venta o prestación de servicios a adquirentes no

pertenecientes al Régimen Simplificado.

- Llevar el libro fiscal de Registro de operaciones diarias, el cual debe identificar al contribuyente, estar debidamente foliado, registrar diariamente las operaciones realizadas, así como totalizar el valor pagado por bienes y servicios adquiridos y los ingresos obtenidos por su actividad al final de cada mes.
- Exhibir en un sitio visible al público el documento en que conste la inscripción al RUT en el Régimen Simplificado.
- Cumplir con los sistemas de control que determine el Gobierno Nacional.

No está obligado a expedir factura con discriminación del IVA, sin embargo, en el evento en que decida expedir factura lo puede hacer con el lleno de los requisitos contemplados en el artículo 617 del Estatuto Tributario. De otra parte es preciso señalar que tampoco está obligado a presentar declaraciones bimestrales del Impuesto sobre las Ventas.

¿En qué casos se debe hacer cambio de Régimen Simplificado a Régimen Común en el Impuesto sobre las Ventas?

Cuando no se cumple con la totalidad de los requisitos contemplados en el Artículo 499 del Estatuto Tributario. El cambio de régimen simplificado a común se realiza a través de una actualización del Registro Único Tributario RUT por parte del sujeto obligado.

¿Qué implicaciones tienen el cambio de Régimen Simplificado a Régimen Común en el Impuesto sobre las Ventas?

El Régimen Común está obligado a:

- Solicitar la resolución de autorización de numeración de facturación ante la dirección seccional de su jurisdicción.
- Facturar con el lleno de los requisitos establecidos en el Artículo 617 del Estatuto Tributario.
- Facturar el IVA por la venta de los bienes y servicios gravados con el Impuesto sobre las Ventas.
- Practicar retención de IVA cuando adquiera bienes corporales muebles o servicios gravados a personas que pertenecen al Régimen Simplificado, mediante documento equivalente a la factura, declararlo y pagarlo en la Declaración de Retención en la Fuente.
- Presentar la Declaración del Impuesto sobre las Ventas de forma Bimestral, de acuerdo a los plazos establecidos por la DIAN y con el lleno de los requisitos que contempla el Artículo 602 del Estatuto Tributario, aún cuando no hubiere percibido ingresos gravados en el período y mientras no informe el cese de actividades.
- Efectuar el pago del Impuesto a cargo determinado en la declaración bimestral.
- Los comerciantes y demás obligados, deben llevar libros de contabilidad, registrados ante la Cámara de Comercio del domicilio principal.
- Los del régimen común que no son comerciantes deben llevar un registro auxiliar de ventas y compras y una cuenta mayor y de balance, en la forma indicada en el artículo 509 del Estatuto Tributario.
- Informar el cese de actividades, cuando a ello haya lugar, en los términos

establecidos en el artículo 614 del Estatuto Tributario.

Cese de actividades

¿Cómo se debe solicitar el cese de actividades en ventas?

Cuando la persona inscrita en el Registro Único Tributario – RUT, cese definitivamente el desarrollo de actividades sujetas al Impuesto sobre las ventas, debe proceder a informarlo a la DIAN, en los términos previstos en el artículo 614 del Estatuto Tributario y a solicitar la actualización del Registro Único Tributario. Para el efecto, la DIAN realizará previamente las verificaciones de que trata la norma en cita.

La solicitud se puede realizar en cualquier punto de atención del país, previamente a la presentación de la solicitud se debe actualizar el Certificado de Cámara de Comercio, por cambio de actividad económica.

Para las sociedades que entran en liquidación, el trámite se realiza con Certificado de Cámara de Comercio debidamente actualizado.

Cancelación del RUT

¿Cómo se cancela el RUT?

El artículo 11 del Decreto 2788 de 2004 establece que la cancelación de la inscripción en el Registro Único Tributario procede en los siguientes casos:

- Tratándose de personas jurídicas o asimiladas: por liquidación, fusión, absorción o escisión, sobre el supuesto de la disolución de la Sociedad fusionada o escindida.

- Por fallecimiento de la persona natural: al liquidarse la sucesión cuando a ello hubiere lugar.
- En los demás eventos en que la DIAN lo establezca.

A efectos de cancelar el RUT el cliente deberá acreditar que el sujeto pasivo de la obligación, jurídicamente no existe y no tiene obligaciones tributarias, para ello anexará a su solicitud la documentación respectiva.

El trámite de cancelación estará sujeto a la verificación del cumplimiento de todas las obligaciones tributarias, aduaneras y cambiarias.

Como obtiene el NIT un inversionista extranjero sin domicilio en Colombia?

Un inversionista extranjero sin domicilio en Colombia, debe tener representante o Apoderado, según Decreto 2080 del 2000 del Departamento Nacional de Planeación.

Esta persona debe reunir el poder del representante legal de la sociedad extranjera, cumpliendo con los requisitos señalados para documentos otorgados en el exterior.

Las sucursales de sociedades extranjeras deben registrarse en el Registro Único Tributario RUT?

Sí, las sucursales de sociedades extranjeras que tengan la condición de sujetos pasivos de obligaciones o deberes formales de carácter tributario, aduanero o cambiario u otros que la ley Colombiana les asigne y que deban cumplir ante la DIAN, deben solicitar la asignación de NIT.

Que requisitos deben cumplir las sucursales de sociedades extranjeras para registrarse en el RUT?

Las sucursales de sociedades extranjeras para efectos de registrarse en el RUT, deben cumplir los mismos requisitos que se exigen a las sociedades nacionales, presentar el certificado de Cámara de Comercio en donde conste la constitución de la sucursal, así mismo se debe presentar el documentos de identidad del representante legal.

A los fondos de inversión extranjera se les debe asignar el NIT?

Sí, los fondos de inversión de capital extranjero que por el desarrollo de sus actividades en el país hayan de cumplir obligaciones o deberes formales ante la DIAN, deben solicitar el NIT.

El Art. 28 del decreto 2080 ordena a los fondos de inversión de capital extranjero, obtener el NIT para efectos de que puedan iniciar actividades en Colombia.

¿Cuando los trámites se hacen virtualmente, se requiere presentación personal?

Cuando el trámite se cumple en su totalidad en forma virtual, lo que es posible cuando se cuenta con el mecanismo de firma respaldado con certificado digital, no se requiere la presentación personal del formulario de la declaración ante la entidad recaudadora.

Solamente debe presentar el recibo oficial de pago en caso de no haberse realizado el cumplimiento de la obligación sustancial de las obligaciones tributarias a través del servicio de pago electrónico dispuesto en el portal.

¿En qué se diferencian el diligenciamiento de documentos de la presentación virtual de documentos?

Diligenciamiento y presentación son dos pasos del mismo proceso. Un formulario primero se diligencia y posteriormente se presenta.

No obstante, en el caso exclusivo del diligenciamiento de documentos se hace referencia, al diligenciamiento del formulario directamente sobre la página web.

Cuando el usuario no cuenta con el mecanismo de firma respaldado con certificado digital, el formulario respectivo debe ser impreso para proceder a firmarlo en forma autógrafa (si se trata de una declaración) y a su correspondiente presentación ante la entidad recaudadora en el caso de la declaración o para el pago ante la misma si es un recibo oficial.

Presentación virtual es el paso posterior al diligenciamiento y aplica únicamente si el usuario es poseedor de certificado digital emitido por la DIAN.

En tal caso, se habilita la opción respectiva, con la cual el usuario una vez diligencie su formulario, podrá firmarlo digitalmente y presentarlo electrónicamente a la DIAN, cumpliéndose así con la obligación de declarar completamente por dicho medio.

¿Cuál es la fecha de presentación de la declaración cuando el deber legal se cumple a través del servicio informático electrónico de la DIAN?

Cuando el deber de declarar se cumple a través del servicio informático electrónico de la DIAN haciendo uso del mecanismo de firma con certificado digital, la presentación de la declaración tiene lugar en la fecha y hora que la DIAN reporte en el correspondiente acuse de recibo.

4. ¿Además de la presentación electrónica de mis declaraciones, también puedo pagar a través de este medio?

Efectivamente, si usted es suscriptor del mecanismo de firma respaldado con certificado digital emitido por la Dirección de Impuestos y Aduanas Nacionales podrá hacer uso del servicio de pago electrónico para cumplir así con sus obligaciones sustanciales y evitarse el desplazamiento físico a las entidades autorizadas para recaudar. Para mayor información usted podrá comunicarse con su entidad bancaria.

5. ¿Si me aparece el Botón de Firma significa que estoy obligado a presentar virtualmente mis declaraciones?

No, lo único que obliga a presentar las declaraciones a través de los servicios informáticos electrónicos es la normatividad vigente, es decir, debe existir una resolución que contemple de manera puntual o perimetral al cliente persona natural o jurídica como obligado a presentar sus declaraciones virtualmente, de acuerdo con lo dispuesto en el artículo 579-2 del Estatuto Tributario.

6. ¿Si presento virtualmente mis declaraciones sin estar obligado a hacerlo a través de este medio se me darían como no presentadas?

No, el artículo 579-2 del Estatuto Tributario contempla la situación contraria, es decir, "...Las declaraciones tributarias, presentadas por un medio diferente, por parte del obligado a utilizar el sistema electrónico, se tendrán como no presentadas..." pero no existe normatividad que indique que si se presenta virtualmente una declaración sin estar obligado a hacerlo de manera virtual se tenga como no presentada dicha declaración. Lo anterior teniendo en cuenta que las causales para dar como no presentada una declaración son solamente las contempladas en los artículos 579 – 2 y 588 del Estatuto Tributario.

7. ¿Qué puedo hacer si estando obligado a presentar las declaraciones de manera virtual, lo hice de manera litográfica?

En caso de haber presentado las declaraciones tributarias de forma litográfica estando obligado a hacerlo de manera virtual, podrá acogerse al procedimiento descrito en la Circular 66 de Julio de 2008, la cual establece el mecanismo para subsanar de forma voluntaria el medio de presentación de las declaraciones siempre y cuando sobre las mismas no se haya proferido previamente el auto declarativo que las tenga por no presentadas.

¿Qué es la UVT?

La Unidad de Valor Tributario UVT es la medida de valor que permite ajustar los valores contenidos en las disposiciones relativas a los impuestos y obligaciones administrados por la Dirección de impuestos y Aduanas Nacionales.

El valor de la unidad de valor tributario se ajustará anualmente en la variación del índice de precios al consumidor para ingresos medios, certificados por el Departamento Administrativo Nacional de Estadística, en el período comprendido entre el primero (1) de Octubre del año anterior al gravable y la misma fecha del año inmediatamente anterior a éste.

Todas las cifras y valores absolutos aplicables a impuestos, sanciones y en general a los asuntos previstos en las disposiciones tributarias se expresarán en UVT.

Cuál es el valor de la UVT?

El valor en pesos de la UVT año 2007 es de veinte mil novecientos setenta y cuatro pesos (\$20.974). (Resolución 15652 de 2006).

El valor en pesos de la UVT año 2008 es de veintidós mil cincuenta y cuatro pesos (\$22.054). (Resolución 15013 de 2007).

El valor en pesos de la UVT año 2009 es de veintitrés mil setecientos sesenta y tres pesos (\$23.763). (Resolución 0001063 de 2008)

El valor en pesos de la UVT año 2010 es de veinticuatro mil quinientos cincuenta y cinco pesos (\$24.555). (Resolución 012115 de 2009)

El valor en pesos de la UVT año 2011 es de veinticinco mil ciento treinta y dos pesos (\$25.132). (Resolución 012066 de 2010)

Cuando las normas tributarias expresadas en UVT se conviertan en valores absolutos, se empleará el procedimiento de aproximaciones que se señala a continuación, a fin de obtener cifras enteras y de fácil operación:

- a)** Se prescindirá de las fracciones de peso, tomando el número entero más próximo cuando el resultado sea cien pesos (\$100) o menos.
- b)** Se aproximará al múltiplo de cien más cercano, si el resultado estuviere entre cien pesos (\$100) y diez mil pesos (\$ 10.000).
- c)** Se aproximará al múltiplo de mil más cercano, cuando el resultado fuere superior a diez mil pesos (\$10.000).

¿Cómo se presenta la declaración de una persona fallecida?

Las sucesiones ilíquidas son contribuyentes del impuesto sobre la renta independientemente de los herederos y legatarios, beneficiarios posteriores. (Artículo 9 E.T.), En ese orden de ideas, el heredero con administración de bienes

debe actualizar su RUT, con el código 22, obligado a cumplir deberes formales por terceros, y el del causante, para que sea incluido el representante.

¿Si el Sr. Pepito Pérez fallece y la esposa también es declarante, cómo se presentan las dos declaraciones y que actualizaciones se deben hacer en el RUT?

Al fallecer el señor Pepito Pérez, se debe proceder de conformidad con lo señalado en el numeral anterior, el heredero con administración de bienes, o en su defecto, la cónyuge sobreviviente, actualiza el RUT u cumple con la obligación formal de declarar.

5. ESTUDIO FINANCIERO Y EVALUACIÓN ECONÓMICA

5.1 OBJETIVO GENERAL

El objetivo de este estudio es analizar la factibilidad económica-financiera del presente proyecto; para lo cual se estructurarán estados financieros presupuestados para cinco años, los cuales se basarán en la información del estudio de mercado y del estudio técnico. Los Estados Financieros a presupuestar serán Balance General, Estado de Resultados y Estado de Flujos de Caja. Luego de la elaboración de estos balances se realizarán los principales índices financieros (como son los de liquidez, endeudamiento, rentabilidad, eficiencia) y determinar posibles tendencias que influyan en el normal desenvolvimiento de las operaciones de la organización.

Después de haber realizado todo este análisis, se podrá emitir una opinión final sobre la factibilidad económica del proyecto, que conjuntamente con las conclusiones de los estudios de mercado y técnico, se determinará la real factibilidad de la implementación del proyecto.

5.2 OBJETIVOS DEL ESTUDIO FINANCIERO

- Determinación del presupuesto de ventas del servicio.
- Determinación del presupuesto de costo y gastos
- Precisar la inversión en activos fijos y diferidos
- Determinación de la inversión inicial.
- Calcular la proyección de estados financieros como el análisis de los mismos.
- Realizar la evolución económica del proyecto

5.2.1 Presupuestos de ventas. En el estudio de mercado, se manifiesta la existencia de una demanda y un mercado objetivo explotable para ofrecer el

servicio contable-tributario; además, según los datos obtenidos a través de fuentes secundarias, se estima que las ventas equivaldrán al 40% del mercado objetivo y de acuerdo con el crecimiento esperado del sector empresarial en Pereira, se incrementara anualmente en el 4%, las cuales se muestran en el siguiente cuadro:

Cuadro 1. Mercado objetivo

| | 2011 | 2012 | 2013 | 2014 | 2015 |
|--|---------------|------|------|------|------|
| Promedio de Crecimiento Empresarial | | 4% | 4% | 4% | 4% |
| Mercado objetivo | 777 | 808 | 840 | 874 | 909 |
| Clientes Potenciales | 311 | 323 | 336 | 350 | 364 |
| Promedio de Crecimiento | 40.00% | | | | |

Fuente: Consultorio tributario de la Universidad Libre

Con respecto al presupuesto de ventas, se puede apreciar que el precio del servicio se incrementaría en un promedio del 2%, lo cual corresponde a la inflación proyectada por el Banco de la República para el año 2011 y los años comprendidos entre el 2012 y 2015 en un 3.5%. A continuación se expone el presupuesto de ventas proyectado:

Cuadro 2. Presupuesto de ventas proyectado

| | AÑO | | | | |
|---|-------------------|-------------------|-------------------|-------------------|-------------------|
| | 2011 | 2012 | 2013 | 2014 | 2015 |
| Servicios Contable-Tributarios | 62 | 65 | 67 | 70 | 73 |
| Servicios Contable-Tributarios Gratuitos | 249 | 259 | 269 | 280 | 291 |
| Inflación Anual Proyectada | | 3.50% | 3.50% | 3.50% | 3.50% |
| Precio Anual | 835,000 | 864,225 | 894,473 | 925,779 | 958,182 |
| TOTAL INGRESOS PRESUPUESTADOS | 51,903,600 | 55,869,035 | 60,137,429 | 64,731,929 | 69,677,448 |

Fuente: Consultorio tributario de la Universidad Libre

5.2.2 Determinación de los presupuestos de gastos. El presupuesto de gastos de administración y ventas abarca conceptos relacionados con el gasto de honorarios profesionales, sueldos y salarios, prestaciones sociales, gastos administrativos, gastos varios, depreciación de muebles, enseres y equipo de computación y la amortización de activos diferidos; además, cada uno de ellos ha sido clasificado según su naturaleza, como un gasto fijo o variable.

En lo referente a honorarios profesionales, se prevé un incremento del 3.5% para cada año; por otra parte los sueldos y salarios se incrementarán en un promedio según la inflación cada uno de los trabajadores. Es necesario tomar en cuenta los gastos relacionados a las prestaciones sociales ya que, estos son generados por los trabajadores antes mencionados en base a los reglamentos vigentes. A continuación se detallan los presupuestos proyectados hasta el año 2015.

Cuadro 3. Presupuestos proyectados hasta el año 2015

| NÓMINA | FACTOR | CONTADOR |
|--|---------------|-------------------|
| Sueldos | | 1,500,000 |
| Cesantías | 8.33 | 125,000 |
| Intereses a las Cesantías | 1 | 15,000 |
| Prima de servicios | 8.33 | 125,000 |
| Vacaciones | 4.15 | 62,500 |
| Aportes Salud | 8.50% | 127,500 |
| Aportes Pensión | 12% | 180,000 |
| Aportes ARP | 0.05% | 78,330 |
| Aportes Cajas de Compensación Familiar | 4% | 60,000 |
| Aportes I.C.B.F. | 3% | 45,000 |
| Sena | 2% | 30,000 |
| | | |
| TOTAL | | 2,348,330 |
| TOTAL ANUAL | | 28,179,958 |

Fuente: Consultorio tributario de la Universidad Libre

Cuadro 4. Nómina y Honorarios

| | AÑO | | | | |
|--------------------------------------|-------------------|-------------------|-------------------|-------------------|-------------------|
| | 2011 | 2012 | 2013 | 2014 | 2015 |
| Contadores | 1 | 1 | 1 | 1 | 1 |
| Sueldo Contador | 28,179,958 | 29,166,257 | 30,187,076 | 31,243,623 | 32,337,150 |
| Contador Especializado en Tributaria | 1 | 1 3.5% | 1 3.5% | 1 3.5% | 1 3.5% |
| Honorarios Anuales | 12,000,000 | 12,420,000 | 12,854,700 | 13,304,615 | 13,770,276 |
| TOTAL COSTO HONORARIOS | 40,179,958 | 41,586,257 | 43,041,776 | 44,548,238 | 46,107,426 |

Fuente: Consultorio tributario de la Universidad Libre

Cuadro 5. Auxilios

| | AÑO | | | | |
|------------------------------|------------------|------------------|------------------|------------------|-------------------|
| | 2011 | 2012 | 2013 | 2014 | 2015 |
| asistente 1 | 1,200,000 | 1,242,000 | 1,285,470 | 1,330,461 | 2,660,923 |
| asistente 2 | 1,200,000 | 1,242,000 | 1,285,470 | 1,330,461 | 2,660,923 |
| asistente 3 | 0 | 1,242,000 | 1,285,470 | 1,330,461 | 2,660,923 |
| asistente 4 | 0 | 1,242,000 | 1,285,470 | 1,330,461 | 2,660,923 |
| AUXILIO DE TRANSPORTE | 2,400,000 | 4,968,000 | 5,141,880 | 5,321,846 | 10,643,692 |

Fuente: Consultorio tributario de la Universidad Libre

Dentro de los presupuestos se ha considerado también gastos administrativos, los cuales corresponde a arriendo de oficina, alícuotas del edificio, mantenimiento

equipo de cómputo, servicios básicos (agua potable, energía eléctrica y telecomunicación), internet.

Cuadro 6. Gastos generales

| | AÑO | | | | |
|-------------------------------------|------------------|------------------|------------------|------------------|------------------|
| | 2011 | 2012 | 2013 | 2014 | 2015 |
| Arriendo Oficina | 0 | 0 | 0 | 0 | 0 |
| Mant. Equipo de Cómputo | 450,000 | 465,750 | 482,051 | 498,923 | 516,385 |
| Serv. Soporté de Software | 232,000 | 240,120 | 248,524 | 257,223 | 266,225 |
| Servicio de Teléfono | 600,000 | 621,000 | 642,735 | 665,231 | 688,514 |
| Servicio de Internet | 840,000 | 869,400 | 899,829 | 931,323 | 963,919 |
| Útiles y Papelería | 1,800,000 | 1,863,000 | 1,928,205 | 1,995,692 | 2,065,541 |
| Aseo y Cafetería | 360,000 | 372,600 | 385,641 | 399,138 | 413,108 |
| Notariales y de registro | 100,000 | 103,500 | 107,123 | 110,872 | 114,752 |
| Publicidad | 480,000 | 496,800 | 514,188 | 532,185 | 550,811 |
| Seguro de Equipos | 500,000 | 517,500 | 535,613 | 554,359 | 573,762 |
| Otros | 500,000 | 517,500 | 535,613 | 554,359 | 573,762 |
| TOTAL GASTOS ADMINISTRATIVOS | 5,862,000 | 6,067,170 | 6,279,521 | 6,499,304 | 6,726,780 |

Fuente: Consultorio tributario de la Universidad Libre

En lo referente no se calcula arriendo de la oficina, por ubicarse en la Sede Belmonte de la Universidad Libre. Finalmente se consideró dentro de Gastos Otros siguientes, (Movilización, Gastos de Gestión), Capacitación, en lo referente a este último ítem, se lo realizara a través de eventos sociales y culturales que cada uno de los asesores asistirá en el normal transcurso de la vida económica del proyecto.

5.2.3 Inversión en activo fijo y diferido. Para que el Consultorio Tributario de la Universidad Libre inicie sus actividades es imprescindible la inversión en activos fijos, siendo estos, adquisiciones en bienes inmuebles y muebles; los activos

necesarios corresponden a muebles, enseres y equipo de cómputo y software. Cabe mencionar que las adquisiciones se harán anualmente y en base a los requerimientos generados por el incremento del personal y clientes, con lo cual se busca proporcionar a los colaboradores las herramientas para brindar un eficiente servicio; para esto, a continuación se exponen las compras, sus costos y los años en que ocurrirán.

Cuadro 7. Inversión Inicial

| | INVERSIÓN INICIAL | | | INVERSIÓN SEGUNDO AÑO | | |
|-------------------------------------|-------------------|------------------|------------------|-----------------------|----------------|------------------|
| | Cant | Valor/Unit | Valor Total | Cant | Valor/Unit | Valor Total |
| Escritorio Tipo Gerencia | 1 | 1,057,866 | 1,057,866 | 0 | 0 | 0 |
| Escritorio Sencillo | 2 | 208,652 | 417,304 | 2 | 208,652 | 417,304 |
| Archivo de 3 Gavetas | 2 | 363,762 | 727,524 | 2 | 363,762 | 727,524 |
| Mesa de Juntas 8 puestos | 1 | 622,218 | 622,218 | 0 | 0 | 0 |
| Mesa para Impresora | 1 | 195,000 | 195,000 | 0 | 0 | 0 |
| Silla tipo Gerencia | 1 | 260,000 | 260,000 | 0 | 0 | 0 |
| Silla tipo Operativa | 2 | 175,000 | 350,000 | 2 | 175,000 | 350,000 |
| Silla tipo Interlocutoria | 10 | 106,000 | 1,060,000 | 0 | 0 | 0 |
| Silla Tandem 3 Puestos | 2 | 316,048 | 632,096 | 0 | 0 | 0 |
| | | | | | | |
| TOTAL GASTOS ADMINISTRATIVOS | 22 | 3,304,546 | 5,322,008 | 6 | 747,414 | 1,494,828 |

| Maquinaria y equipo | INVERSIÓN INICIAL | | | INVERSIÓN SEGUNDO AÑO | | |
|-------------------------------------|-------------------|------------------|------------------|-----------------------|------------------|------------------|
| | Cant | Valor/Unit | Valor Total | Cant | Valor/Unit | Valor Total |
| Computador servidor | 1 | 1,688,999 | 1,688,999 | 0 | 0 | 0 |
| Licencia win server 2008 5 usuario | 1 | 1,559,001 | 1,559,001 | 0 | 0 | 0 |
| Computadores | 2 | 1,359,000 | 2,718,000 | 2 | 1,359,000 | 2,718,000 |
| Licencia office educativa | 1 | 154,311 | 154,311 | 0 | 0 | 0 |
| Impresora láser hp | 1 | 242,440 | 242,440 | 0 | 0 | 0 |
| Impresora Matriz de Punto Epson | 1 | 450,000 | 450,000 | 0 | 0 | 0 |
| Software contable licencia | 1 | 696,000 | 696,000 | 0 | 0 | 0 |
| TOTAL GASTOS ADMINISTRATIVOS | 8 | 6,149,751 | 7,508,751 | 2 | 1,359,000 | 2,718,000 |

Fuente: Consultorio tributario de la Universidad Libre

Adicionalmente se debe tomar en cuenta la depreciación de estos activos, la cual, y de acuerdo a la Ley de Régimen Tributario Interno, método de línea recta; a continuación se presenta el total de activos por periodo y el respectivo costo por depreciación.

Cuadro 8. Inversión inicial

| EQUIPO DE OFICINA | CANT | VALOR | DEPREC-ANUAL 2011 | DEPREC-ANUAL 2012 Y SUC |
|--------------------------|------|-----------|-------------------|-------------------------|
| Escritorio tipo gerencia | 1 | 1,057,866 | 105,787 | 105,787 |
| Escritorio sencillo | 2 | 417,304 | 41,730 | 83,461 |
| Archivo de 3 Gavetas | 2 | 727,524 | 72,752 | 145,505 |

| | | | | |
|-------------------------------------|-------------|------------------|--------------------------|--------------------------------|
| Mesa de Juntas 8 puestos | 1 | 622,218 | 62,222 | 62,222 |
| Mesa para Impresora | 1 | 195,000 | 19,500 | 19,500 |
| Silla tipo Gerencia | 1 | 260,000 | 26,000 | 26,000 |
| Silla tipo Operativa | 2 | 350,000 | 35,000 | 70,000 |
| Silla tipo Interlocutoria | 10 | 1,060,000 | 106,000 | 106,000 |
| Silla tándem 3 puestos | 2 | 632,096 | 63,210 | 63,210 |
| TOTAL GASTOS DEPRECIACIÓN | 22 | 5,322,008 | 532,201 | 681,684 |
| MAQUINARIA Y EQUIPO | CANT | VALOR | DEPREC-ANUAL 2011 | DEPREC-ANUAL 2012 Y SUC |
| Computador servidor | 1 | 1,688,999 | 337,800 | 337,800 |
| Licencia win server 2008 5 usuario | 1 | 1,559,001 | 311,800 | 311,800 |
| Computadores | 2 | 2,718,000 | 543,600 | 1,087,200 |
| Licencia office educativa | 1 | 154,311 | 30,862 | 30,862 |
| Impresora láser hp | 1 | 242,440 | 48,488 | 48,488 |
| Impresora matriz de punto Epson | 1 | 450,000 | 90,000 | 90,000 |
| Software contable licencia | 1 | 696,000 | 139,200 | 139,200 |
| Total gastos administrativos | 8 | 7,508,751 | 1,501,750 | 2,045,350 |

| | AÑO | | | | |
|-----------------------------------|-------------------|-------------------|-------------------|-------------------|-------------------|
| | 2011 | 2012 | 2013 | 2014 | 2015 |
| Equipos de Oficina | 5,322,008 | 6,816,836 | 6,816,836 | 6,816,836 | 6,816,836 |
| Eq. Cómputo y Software | 7,508,751 | 10,226,751 | 10,226,751 | 10,226,751 | 10,226,751 |
| TOTAL ACTIVOS | 12,830,759 | 17,043,587 | 17,043,587 | 17,043,587 | 17,043,587 |
| Dep. Equipos de Oficina | 532,201 | 681,684 | 681,684 | 681,684 | 681,684 |
| Dep. Equipos Cómputo | 1,362,550 | 1,906,150 | 1,906,150 | 1,906,150 | 1,906,150 |
| TOTAL DEPRECIACIÓN ACTIVOS | 1,894,751 | 2,587,834 | 2,587,834 | 2,587,834 | 2,587,834 |

Fuente: Consultorio tributario de la Universidad Libre

Cuadro 9. Amortizaciones

| | AÑO | | | | |
|--------------------------|---------|---------|---------|---------|---------|
| | 2011 | 2012 | 2013 | 2014 | 2015 |
| AMORTIZACIÓN LICENCIA | 139,200 | 139,200 | 139,200 | 139,200 | 139,200 |

Fuente: Consultorio tributario de la Universidad Libre

5.2.4 Determinación inversión inicial. El Capital de Trabajo desde el punto de vista contable representa la diferencia entre los activos corrientes y los pasivos corrientes; sin embargo, desde el punto de vista financiero corresponde a la inversión de capital, distinta a la hecha en activos fijos y diferidos, necesaria para iniciar actividades hasta recibir los primeros ingresos.

Para el caso específico del Consultorio Tributario de la Universidad Libre, el capital de trabajo se calculará para un periodo de Treinta días sobre los gastos de sueldos, honorarios, aportes, servicios básicos y otros gastos esenciales para el normal desenvolvimiento de las actividades; lo cual se expone a continuación:

Cuadro 10. Costos y gastos

| SUELDO MENSUAL | HONORARIOS | APORTES | GASTOS ADMINISTRATIVOS | |
|-------------------|------------------|----------------|---------------------------|------------------|
| 1,500,000 | 1,200,000 | 848,330 | 488,500 | |
| | | | | TOTAL |
| 1,500,000 | 1,200,000 | 848,330 | 488,500 | 4,036,830 |

Fuente: Consultorio tributario de la Universidad Libre

Como se mencionó anteriormente, el capital de trabajo es parte de la Inversión Inicial, la cual está constituida por la adquisición de activos fijos, activos diferidos y el efectivo mínimo para iniciar las operaciones; lo cual se resume seguidamente:

Cuadro 11. Inversión Inicial

| CONCEPTO | VALOR |
|--------------------------------|----------------------|
| Inversión fija | |
| Planta y Equipo | 12,830,759.00 |
| Capital de Trabajo | |
| Efectivo | 4,036,829.85 |
| TOTAL INVERSIÓN INICIAL | 16.867.588,85 |

Fuente: Consultorio tributario de la Universidad Libre

5.3 ESTADOS FINANCIEROS PROYECTADOS

5.3.1 Estado de resultado proyectado. Considerando las ventas y gastos hasta ahora analizados, es necesario proyectarlos para los cinco años posteriores; este proceso se realizara a través de la estructuración de un Estado de Resultados Anual y mediante el cual, se presentan los efectos de tales operaciones, para de esta manera determinar la utilidad disponible (es decir, aquellas que se obtiene después del cálculo de participaciones laborales, impuesto a la renta y reservas) o perdida del ejercicio contable. Subsecuentemente, se exponen dichos estados:

Cuadro 12. Estado de resultados

| | AÑO | | | | |
|-----------------------------|-------------------|-------------------|-------------------|-------------------|-------------------|
| | 2011 | 2012 | 2013 | 2014 | 2015 |
| Ventas por servicios | 51,903,600 | 55,869,035 | 60,137,429 | 64,731,929 | 69,677,448 |
| Servicios Contable | | | | | |
| Tributarios | 51,903,600 | 55,869,035 | 60,137,429 | 64,731,929 | 69,677,448 |
| Gastos | 50,475,909 | 55,348,461 | 57,190,210 | 59,096,422 | 66,204,932 |
| Honorarios Contadores | | | | | |
| Especialista | 12,000,000 | 12,420,000 | 12,854,700 | 13,304,615 | 13,770,276 |
| Sueldos y Prestaciones | | | | | |
| Sociales | 28,179,958 | 29,166,257 | 30,187,076 | 31,243,623 | 32,337,150 |

| | | | | | |
|--------------------------------------|------------------|------------------|------------------|------------------|------------------|
| Auxilio de Transporte | | | | | |
| Asesores | 2,400,000 | 4,968,000 | 5,141,880 | 5,321,846 | 10,643,692 |
| Gastos Administrativos | 5,862,000 | 6,067,170 | 6,279,521 | 6,499,304 | 6,726,780 |
| Gasto Depreciación | 1,894,751 | 2,587,834 | 2,587,834 | 2,587,834 | 2,587,834 |
| Gastos de Amortización | 139,200 | 139,200 | 139,200 | 139,200 | 139,200 |
| Otros ingresos / gastos | 1,000,000 | 1,035,000 | 1,071,225 | 1,108,718 | 1,147,523 |
| Gastos Financieros | 1,000,000 | 1,035,000 | 1,071,225 | 1,108,718 | 1,147,523 |
| Utilidad antes de impuestos | 2,427,691 | 1,555,575 | 4,018,444 | 6,744,225 | 4,620,040 |
| 33% | 801,138 | 513,340 | 1,326,086 | 2,225,594 | 1,524,613 |
| Utilidad neta | 1,626,553 | 1,042,235 | 2,692,357 | 4,518,631 | 3,095,427 |
| Reserva legal | | 104,223 | 269,236 | 451,863 | 309,543 |
| Utilidad / pérdida disponible | 1,626,553 | 938,011 | 2,423,122 | 4,066,768 | 2,785,884 |

Fuente: Consultorio tributario de la Universidad Libre

5.3.2 Flujo de caja proyectado. La elaboración del Estado de Flujo de Caja es de trascendental importancia ya que a través de éste se determina la generación de efectivo por medio de las operaciones de la empresa, es decir, se establece el efectivo que el giro de negocio genera; posteriormente, y mediante un análisis de necesidades de efectivo y liquidez se estipula el saldo de caja mínimo requerido. Para su elaboración se utilizaron como base los datos del estudio de mercado y estudio técnico, especificando únicamente aquellos que constituyen ingresos y egresos de efectivo como las ventas de contado y costos y gastos realizados de contado.

Para el caso del Consultorio Tributario se han considerado los siguientes aspectos:

- La política de pago a proveedores es de contado.
- El saldo final de caja fue determinado en base al monto de los gastos administrativos, los cuales se estima cubrir en un periodo de 30 días.

- Los excedentes de capital resultantes se destinaron a inversiones a un año en bancos locales, considerando una tasa del 4% anual. Al final de cada año las inversiones y el interés generado se recuperarán y se reinvertirán en caso de mantener excedentes de efectivo.

Cuadro 13. Estado de resultados

| | AÑO | | | | |
|------------------------------------|-------------------|-------------------|-------------------|-------------------|-------------------|
| | 2011 | 2012 | 2013 | 2014 | 2015 |
| Saldos iniciales | 16,867,589 | 11,549,300 | 8,602,168 | 13,902,588 | 19,469,788 |
| Ventas por servicios | 51,903,600 | 55,869,035 | 60,137,429 | 64,731,929 | 69,677,448 |
| Servicios Contable Tributarios | 51,903,600 | 55,869,035 | 60,137,429 | 64,731,929 | 69,677,448 |
| Costos y gastos | 43,391,130 | 51,941,786 | 52,827,773 | 55,632,890 | 63,741,921 |
| Honorarios Contadores Especialista | 11,900,000 | 12,420,000 | 12,854,700 | 13,304,615 | 13,770,276 |
| Sueldos y Prestaciones Sociales | 17,500,000 | 18,705,000 | 18,743,538 | 19,560,927 | 20,418,763 |
| Auxilio de Transporte Asesores | 2,400,000 | 4,968,000 | 5,141,880 | 5,321,846 | 10,643,692 |
| Aportes Patronales, Salud y P | 5,729,130 | 6,450,480 | 6,676,246 | 6,909,915 | 7,151,762 |
| Prestaciones sociales | | 2,429,998 | 2,515,048 | 2,603,075 | 2,694,182 |
| Impuestos por pagar | | 801,138 | 513,340 | 1,326,086 | 2,225,594 |
| Gastos Administrativos | 5,862,000 | 6,067,170 | 6,279,521 | 6,499,304 | 6,726,780 |
| Retenciones por Pagar | | 100,000 | 103,500 | 107,123 | 110,872 |
| Otros ingresos / gastos | 1,000,000 | 1,035,000 | 1,071,225 | 1,108,718 | 1,147,523 |
| Gastos Financieros | 1,000,000 | 1,035,000 | 1,071,225 | 1,108,718 | 1,147,523 |
| Compra de activos fijos | 12,830,759 | 4,212,828 | - | - | |
| Pago de utilidades | | 1,626,553 | 938,011 | 2,423,122 | 4,066,768 |
| Efectivo disponible | 11,549,300 | 8,602,168 | 13,902,588 | 19,469,788 | 20,191,024 |

Fuente: Consultorio tributario de la Universidad Libre

5.3.3 Balance general proyectado. El balance general proyectado muestra la situación del consultorio se encuentra en un periodo determinado de tiempo, que en este caso será anual; esta evaluación corresponde a los activos (corrientes, fijos y diferidos), los pasivos (corrientes y largo plazo) y la evolución del patrimonio (que resume al capital social, resultados de cada periodo y la acumulación de reservas). La elaboración de este Estado Financiero tiene como finalidad determinar la posición económica de la organización y a la vez identificar tendencias que indiquen el comportamiento de desempeño financiero.

Cuadro 14. Balance general

| ACTIVOS | 2.011 | 2.012 | 2.013 | 2.014 | 2.015 |
|---|-------------------|-------------------|-------------------|-------------------|-------------------|
| | | | | | |
| ACTIVO CORRIENTE | | | | | |
| Caja y Banco | 11.549.300 | 8.602.168 | 13.902.588 | 19.469.788 | 20.191.024 |
| | 11.549.300 | 8.602.168 | 13.902.588 | 19.469.788 | 20.191.024 |
| | | | | | |
| ACTIVO FIJO | | | | | |
| Muebles, Enseres y Equipo de Oficina | 5.322.008 | 6.816.836 | 6.816.836 | 6.816.836 | 6.816.836 |
| Equipo de Computo | 6.812.751 | 10.226.751 | 10.226.751 | 10.226.751 | 10.226.751 |
| - Depreciación | -1.894.751 | -4.482.585 | -7.070.419 | -9.658.252 | -12.246.086 |
| | 10.240.008 | 12.561.002 | 9.973.168 | 7.385.335 | 4.797.501 |
| | | | | | |
| ACTIVOS INTANGIBLES | | | | | |
| Gastos de Software | 696.000 | 696.000 | 696.000 | 696.000 | 696.000 |
| Amortización Acumulada | -139.200 | -278.400 | -417.600 | -556.800 | -696.000 |
| | 556.800 | 417.600 | 278.400 | 139.200 | - |
| | | | | | |
| TOTAL ACTIVOS | 22.346.108 | 21.580.771 | 24.154.157 | 26.994.322 | 24.988.525 |

Fuente: Consultorio tributario de la Universidad Libre balance general proyectado

| PASIVOS | 2.011 | 2.012 | 2.013 | 2.014 | 2.015 |
|------------------------------------|--------------|--------------|--------------|--------------|--------------|
| | | | | | |
| PASIVOS CORRIENTES | | | | | |
| Retención en la fuente por Pagar | 100.000 | 103.500 | 107.123 | 110.872 | 114.752 |
| Impuesto en la Rentas por Pagar | 801.138 | 513.340 | 1.326.086 | 2.225.594 | 1.524.613 |
| Otras cuentas por Pagar | 520.830 | 539.059 | 557.926 | 577.454 | 597.664 |
| | 1.421.968 | 1.155.899 | 1.991.135 | 2.913.920 | 2.237.030 |
| | | | | | |
| PASIVO LARGO PLAZO | | | | | |
| Prestaciones Sociales por Pagar | 2.429.998 | 2.515.048 | 2.603.075 | 2.694.182 | 2.788.479 |
| | | | | | |
| PATRIMONIO | | | | | |
| Capital Social | 16.867.589 | 16.867.589 | 16.867.589 | 16.867.589 | 16.867.589 |
| Reserva Legal | - | 104.223 | 269.236 | 451.863 | 309.543 |
| Utilidades del Ejercicio Acumulada | | | | | |
| Utilidades del Ejercicio | 1.626.553 | 938.011 | 2.423.122 | 4.066.768 | 2.785.884 |
| | 18.494.142 | 17.909.824 | 19.559.946 | 21.386.220 | 19.963.015 |
| | | | | | |
| TOTAL PASIVO PATRIMONIO | 22.346.108 | 21.580.771 | 24.154.156 | 26.994.322 | 24.988.524 |

Fuente: Consultorio tributario de la Universidad Libre balance general del proyectado (expresado en pesos)

5.3.4 Métodos de evaluación que no toman en cuenta el valor del dinero en el tiempo

5.3.4.1 Índices de liquidez. Los indicadores de liquidez son una herramienta que determinan la capacidad de la organización para cumplir con las obligaciones

contraídas en el corto plazo; para lo cual se analizarán los siguientes ratios:

5.3.4.2 Índice de liquidez o capital de trabajo contable. Representa el valor que la empresa tendría, en términos de efectivo o pasivos corrientes, después de haber pagado los pasivos a corto plazo; lo cual, aplicado al proyecto, tiene una marcada evolución, ocasionada por la acumulación de inversiones generadas por los excedentes de los resultados de cada año.

Tabla 7. Capital de trabajo corriente

$$\text{Capital de Trabajo Corriente} = \text{Activo Corriente} - \text{Pasivo Corriente}$$

| 2011 | 2012 | 2013 | 2014 | 2015 |
|------------|-----------|------------|------------|------------|
| 10.127.332 | 7.446.270 | 11.911.453 | 16.555.868 | 17.953.994 |

Fuente: cálculo de los investigadores

El anterior índice presenta un excedente en efectivo a partir del 2010 y en los años sucesivos.

5.3.4.3 Razón corriente. Esta razón busca precisar la capacidad para cubrir los compromisos a corto plazo con efectivo, o sus equivalentes; la proporción que surge de este cálculo será la que determinará dicha capacidad de cobertura.

Tabla 8. Índice de liquidez

$$\text{Liquidez General} = \frac{\text{Activo Circulante}}{\text{Pasivo Circulante}}$$

| 2011 | 2012 | 2013 | 2014 | 2015 |
|------|------|------|------|------|
| 8.12 | 7.44 | 6.98 | 6.68 | 9.03 |

Fuente: cálculo de los investigadores

El índice presenta que por cada peso de pasivos para el 2010 hay 8.12 de activo

para pagar.

5.3.4.4 Prueba ácida. Este índice, al igual que el anterior, mide la capacidad para cubrir los pasivos corrientes, con la particularidad que en este caso no se toman en cuenta los inventarios pues, estos son los activos corrientes con mayor dificultad de conversión en efectivo.

Tabla 9. Prueba ácida

$$\text{Prueba Ácida} = \frac{\text{Activo Corriente} - \text{Inventario} - \text{Inversiones} - \text{Gastos Pagados por Anticipado}}{\text{Pasivo Corriente}}$$

| 2011 | 2012 | 2013 | 2014 | 2015 |
|------|------|------|------|------|
| 8,12 | 7,44 | 6,98 | 6,68 | 9,03 |

Fuente: cálculo de los investigadores

La prueba ácida presenta los mismos resultados del índice de liquidez, puesto que esta empresa no maneja inventarios, inversiones, ni gastos pagados por anticipado.

5.3.4.5 Índices de actividad o de gestión o administración de activos. El cálculo de los índices de actividad ayuda a medir la eficiencia con que la empresa está operando o administrando sus activos; es decir, considerando las ventas actuales y proyectadas es aceptable la cantidad de activos mantenidos por la organización.

Rotación del Activo Total

Esta razón financiera mide la rotación de la totalidad de los activos que la empresa mantiene, siendo su cálculo el siguiente:

Tabla 10. Rotación de activo total

$$\text{Rotación de Activo Total} = \frac{\text{Ventas}}{\text{Activo Total}}$$

| 2,011 | 2,012 | 2,013 | 2,014 | 2,015 |
|-------|-------|-------|-------|-------|
| 2.32% | 2.59% | 2.49% | 2.40% | 2.79% |

Fuente: cálculo de los investigadores

Este índice nos indica que los activos presentan un constante en los activos para ejecutar la actividad.

5.3.4.6 Índices de endeudamiento. Las razones de endeudamiento miden el nivel en el cual la empresa se financia a través de deuda con terceros, sean éstos acreedores o socios; es decir, mide la capacidad de la organización para cubrir las deudas a largo plazo.

Palanca Financiera

El índice del apalancamiento financiero mide el nivel de endeudamiento a terceros frente el endeudamiento a socios.

Tabla 11. Endeudamiento

$$\text{Palanca Financiera} = \frac{\text{Pasivo Total}}{\text{Patrimonio}}$$

| 2,011 | 2,012 | 2,013 | 2,014 | 2,015 |
|-------|-------|-------|-------|-------|
| 0.21% | 0.20% | 0.23% | 0.26% | 0.25% |

Fuente: cálculo de los investigadores

Este índice presenta en el consultorio un bajo nivel de endeudamiento.

5.3.4.7 Financiamiento del activo con patrimonio. Mide el grado en el cual, los activos se encuentran financiados con el patrimonio, es decir, el financiamiento de los activos con recursos aportados por la Universidad o por los resultados de cada periodo.

Tabla 12. Financiamiento del activo con patrimonio

$$\text{Financiamiento del Activo con Patrimonio} = \frac{\text{Patrimonio}}{\text{Activo Total}}$$

| 2,011 | 2,012 | 2,013 | 2,014 | 2,015 |
|--------|--------|--------|--------|--------|
| 82.76% | 82.99% | 80.98% | 79.22% | 79.89% |

Fuente: cálculo de los investigadores

Este indicador presenta que la Universidad inicia realizando un aporte fuerte de patrimonio, que el consultorio empieza a devolver a través de las utilidades Generadas.

5.3.4.8 Índices de rentabilidad. Las razones de rentabilidad tienen como finalidad medir la eficiencia de las empresas para usar sus activos y administrar sus operaciones, es decir, mide la capacidad de la organización para obtener resultados a través de la administración de la liquidez, la administración de los activos y la administración del endeudamiento.

Rendimiento Sobre el Activo Total

Rendimiento sobre el Activo (ROA) es la razón del beneficio disponible sobre los bienes de propiedad de una empresa, esta rentabilidad debe de ser mayor a la que el equivalente del activo total de una empresa liquidado a su valor en libros obtendría en una alternativa de riesgo similar.

Tabla 13. Rendimiento sobre el activo total

$$\text{Rendimiento sobre el Activo Total} = \frac{\text{Utilidad Neta}}{\text{Total Activos Promedio}}$$

| 2011 | 2012 | 2013 | 2014 | 2015 |
|-------|-------|--------|--------|--------|
| 7.28% | 4.35% | 10.03% | 15.07% | 11.15% |

Fuente: cálculo de los investigadores

Este indicador permite ver el factor que devuelve la Inversión a través del tiempo.

5.3.4.9 Margen de utilidad bruta sobre ventas. El índice del margen de utilidad sobre ventas mide el beneficio bruto por unidad monetaria vendida.

Tabla 14. Margen de utilidad sobre ventas

$$\text{Margen de Utilidad sobre Ventas} = \frac{\text{Utilidad Bruta}}{\text{Ventas}}$$

| 2,011 | 2,012 | 2,013 | 2,014 | 2,015 |
|-------|-------|-------|--------|-------|
| 4.68% | 2.78% | 6.68% | 10.42% | 6.63% |

Fuente: cálculo de los investigadores

Este indicador debe ser confrontado con lo esperado por las directivas de la si es la esperada.

5.4 VALUACIÓN Y FACTIBILIDAD FINANCIERA Y ECONÓMICA

Para determinar la factibilidad económico-financiera de un proyecto, se requiere profundizar y analizar diversos indicadores de decisión sobre una inversión, es decir, ciertas razones que determinan la viabilidad financiera de un proyecto. Es

comprensible que al momento de invertir en un determinado proyecto (en el cual se realiza un desembolso de dinero, con la expectativa de recuperar lo invertido más un rendimiento que compense el riesgo asumido por la Universidad) el desembolso conocido como inversión inicial debe confrontarse con la actualización de los flujos futuros, generados por la normal operación de la organización; para esto, se utilizará herramientas como el Valor Actual Neto (VAN), además de la evolución de la rentabilidad a través de una Tasa Interna de Retorno (TIR) y Costo Beneficio y, la evaluación de la recuperación de la inversión en un determinado periodo de tiempo.

Tabla 15. Flujo neto operativo Consultorio tributario de la universidad libre

| CONSULTORIO TRIBUTARIO DE LA UNIVERSIDAD LIBRE | | | | | |
|---|-------------|-------------|-------------|-------------|-------------|
| FLUJO NETO OPERATIVO | | | | | |
| | AÑO | | | | |
| | 2011 | 2012 | 2013 | 2014 | 2015 |
| Saldos iniciales | 16,867,589 | 11,549,300 | 8,602,168 | 13,902,588 | 19,469,788 |
| | - | - | - | - | - |
| Ventas por servicios | 51,903,600 | 55,869,035 | 60,137,429 | 64,731,929 | 69,677,448 |
| Servicios contable tributarios | 51,903,600 | 55,869,035 | 60,137,429 | 64,731,929 | 69,677,448 |
| | - | - | - | - | - |
| Costos y gastos | 43,391,130 | 51,941,786 | 52,827,773 | 55,632,890 | 63,741,921 |
| Honorarios contadores especialista | 11,900,000 | 12,420,000 | 12,854,700 | 13,304,615 | 13,770,276 |
| Sueldos y Prestaciones Sociales | 17,500,000 | 18,705,000 | 18,743,538 | 19,560,927 | 20,418,763 |
| Auxilio de Transporte Asesores | 2,400,000 | 4,968,000 | 5,141,880 | 5,321,846 | 10,643,692 |
| Aportes Patronales, Salud y P | 5,729,130 | 6,450,480 | 6,676,246 | 6,909,915 | 7,151,762 |
| Prestaciones sociales | - | 2,429,998 | 2,515,048 | 2,603,075 | 2,694,182 |
| Impuestos por pagar | - | 801,138 | 513,340 | 1,326,086 | 2,225,594 |
| Gastos administrativos | 5,862,000 | 6,067,170 | 6,279,521 | 6,499,304 | 6,726,780 |
| Retenciones por Pagar | - | 100,000 | 103,500 | 107,123 | 110,872 |
| | - | - | - | - | - |
| Otros ingresos / gastos | 1,000,000 | 1,035,000 | 1,071,225 | 1,108,718 | 1,147,523 |

| | | | | | |
|--------------------------------|------------|-----------|-----------|-----------|-----------|
| Gastos financieros | 1,000,000 | 1,035,000 | 1,071,225 | 1,108,718 | 1,147,523 |
| | - | - | - | - | - |
| | - | - | - | - | - |
| Compra de activos fijos | 12,830,759 | 4,212,828 | - | - | - |
| | - | - | - | - | - |

| | AÑO | | | | |
|-----------------------------------|------------|------------|------------|------------|------------|
| | 2011 | 2012 | 2013 | 2014 | 2015 |
| Pago de utilidades | - | 1,626,553 | 938,011 | 2,423,122 | 4,066,768 |
| | - | - | - | - | - |
| Efectivo disponible | 11,549,300 | 8,602,168 | 13,902,588 | 19,469,788 | 20,191,024 |
| Más: depreciaciones | 1,894,751 | 2,587,834 | 2,587,834 | 2,587,834 | 2,587,834 |
| Más: Amortizaciones | 139,200 | 139,200 | 139,200 | 139,200 | 139,200 |
| TOTAL FLUJO NETO OPERATIVO | 13,583,251 | 11,329,202 | 16,629,622 | 22,196,821 | 22,918,058 |

Fuente: cálculo de los investigadores

Evaluación del Flujo neto operativo mediante el valor presente neto y la tasa interna de retorno:

| PERIODO | FLUJO NETOS | VPN | TIR |
|---------|-------------|------------------|-----|
| 0 | -16,867,589 | \$ 41,973,736.42 | 82% |
| 1 | 13,583,251 | | |
| 2 | 11,329,202 | | |
| 3 | 16,629,622 | | |
| 4 | 22,196,821 | | |
| 5 | 22,918,058 | | |

EL VPN DE \$ 41'943.736 refleja que es positivo, que los flujos de caja generados

por el proyecto y traídos a valor presente, superan la inversión inicial de \$16'867.589, generando un buen retorno de la inversión.

Evaluación del Periodo de recuperación de la Inversión:

| PERIODO | TASA TIO | 10,25% |
|--------------------------------------|--------------|------------------------|
| | UTILIDAD | VP UTILIDAD |
| 1 | 1.626.552,84 | \$ 145.227,93 |
| 2 | 938.011,43 | \$ 772.404,76 |
| 3 | 2.423.121,64 | \$ 1.810.633,00 |
| 4 | 4.066.767,76 | \$ 2.757.547,45 |
| 5 | 2.785.883,95 | \$ 1.710.291,08 |
| VALOR PRESENTE DE LA UTILIDAD | | \$ 7.196.104,22 |

La inversión inicial del proyecto de \$16,867,588.85 con respecto al valor presente neto de las utilidades, permite determinar un periodo de recuperación de la inversión de 2,34 años. Mostrando viabilidad financiera del proyecto.

| | INGRESOS | GASTOS |
|---|--------------|--------------|
| 1 | 51'903.600.0 | 50,475,909.2 |
| 2 | 55,869,035.0 | 55,348,460.5 |
| 3 | 60,137,429.3 | 57,190,210.5 |
| 4 | 64,731,928.9 | 59,096,421.7 |
| 5 | 69,677,448.3 | 66,204,931.6 |

6. CONCLUSIONES

Se logró conocer, mediante la metodología empleada la factibilidad financiera de la creación del Consultorio Contable y Financiero de La Universidad Libre, encontrándolo viable y rentable, de manera que asegura su sostenibilidad en el tiempo, además, es un proyecto de corte social, que permite la obtención de objetivos de mayor envergadura a la Universidad, al permitirle llegar a una comunidad que precisa del asesoramiento en procesos contables y tributarios, para el desarrollo económico individual y de la región en general, dada la magnitud del universo empresarial de la zona, lo cual situaría a la universidad dentro de la comunidad educativa en un lugar de desarrollo académico y práctico superior en la región y ante el mercado potencial, con una imagen emprendedora, atractiva y motivadora.

Por ser el Consultorio Contable Tributario prestador de servicios de tipo masivo, los insumos, equipos, muebles y enseres, suministros y demás son de fácil obtención, lo cual obedece a que los mismos no son artículos de alta especificidad o alta tecnología y además existe una amplia gama de proveedores; por lo que, pueden obtenerse con gran facilidad en el mercado generando una fortaleza para la organización.

Por todo lo antes mencionado, se puede concluir con facilidad que el proyecto es totalmente factible, en términos técnicos.

7. RECOMENDACIONES

Es importante resaltar que la Universidad deberá encaminar sus esfuerzos a la implementación de dos áreas fundamentales que el mercado requiere de manera inmediata, afianzar los valores y la ética profesional en los procesos de aprendizaje y praxis del estudiante Unilibrista para enfrentar los retos del ejercicio profesional, caso éste que el Consultorio Tributario le permitirá abordar en la medida en que el estudiante interactúe con la comunidad empresarial bajo la guía ética y profesional de sus profesores y asesores y que además la Universidad podría adaptar dentro del programa académico y en segundo lugar, el afianzamiento y profundización en temas como las normas internacionales de información financiera, que se hicieron realidad mediante la ley 1314 de 2009 y que pueden proyectar a la universidad como un ente moderno, de calidad académica y preocupado por los desarrollos teóricos y prácticos de la profesión contable.

Es así como la propuesta traerá beneficios a la comunidad universitaria, al sector empresarial de la región, y fortalecerá la imagen y el buen nombre de la Universidad con énfasis en su proyección social.

BIBLIOGRAFÍA

COHEN, Ernesto, MARTÍNEZ Rodrigo. Formulación, Evaluación y Monitoreo de proyectos sociales, División de desarrollo Social CEPAL.

DIRECCIÓN DE IMPUESTOS Y ADUANAS NACIONALES DIAN, Servicios informáticos electrónicos implementados por el modelo de gestión MUISCA, Colombia 2010, <http://www.dian.gov.co/dian/20dian-virtual.nsf/pages/Sie-2007?OpenDocument>

Estatuto Tributario.

LERMA, Héctor Daniel. Metodología de la Investigación, ECOE EDICIONES 2º Edición.

MARTINEZ, Oscar de J. Guía Teórica Práctica para Consultorio Jurídico, PREXPRESS Digital, 2º Edición.

MENDEZ, Carlos A. Metodología diseño y desarrollo del proceso de investigación.

MIRANDA, Juan José. Gestión de Proyectos, M. M. Editores 5ª Edición.

Universidad Libre. Acuerdo 01 de Diciembre 14 de 2005, Plan Integral de Desarrollo Institucional.

Universidad Libre Seccional Pereira. Plegable Facultad de Ingenierías. www.unilibrepereira.edu.co, Colombia 2010.

Universidad Católica Popular de Risaralda, Colombia 2010, www.ucpr.edu.co.