

2

INCIDENCIA DE LAS INSTITUCIONES DE APOYO A LA CREACIÓN DE EMPRESAS EN LA CIUDAD DE SINCELEJO AÑO 2010 y 2011

Autores: Santander José De La Ossa Guerra.(1)-Fernando Hernández Taboada (2) .-Jorge Hernández Ruydiaz (3)

RESUMEN

El fomento productivo a través de las MIPYMES, así como la promoción del emprendimiento por parte del estado, consolidan un marco institucional de apoyo a la creación de empresas, que facilitan el desarrollo económico local, aprovechando las potencialidades del microentorno. Este trabajo describe la incidencia de los servicios ofrecidos por las entidades de apoyo a la creación de empresas en la ciudad de Sincelejo, determinando el número de unidades productivas, el nivel de inversión y el sector de la economía, entre los años 2010 y 2011. Se realizó un estudio exploratorio-descriptivo, tomando de manera intencional como población objeto la base de proyectos financiados por el fondo emprender que se hubiesen gestionado a través de las unidades de emprendimiento de la Universidad de Sucre, CECAR, la Corporación Incubadora de Empresas de Sucre y el Centro de la Innovación, la Tecnología y los Servicios del Sena regional Sucre. Los resultados mostraron que en la ciudad de Sincelejo se crearon, 8 empresas en el año 2010 y 4 en el año 2011 financiadas por el fondo emprender. El nivel de inversión canalizado fue de \$524.785.000 para el año 2010 y de \$323.502.400 para el año 2011. El sector de negocios más representativo, donde se crearon estas empresas, fue el sector de agricultura, ganadería, caza y silvicultura. La incidencia en términos relativos se cuantifica con el 0,65% para el 2010 y el 0,41% para el 2011, siendo la unidad de emprendimiento del Sena seccional Sucre la de mayor capacidad de gestión.

Palabras claves: Emprendimiento, Incidencia, MIPYMES

ABSTRACT

Productive development through MIPYMES, as well as the promotion of entrepreneurship by the state, consolidate an institutional framework to support the creation of companies, which facilitate local economic development, taking advantage of the potential of the microenterprise. This paper describes the incidence of the services offered by the support entities for the creation of companies in the city of Sincelejo, determining the number of productive units, the level of investment and the economy sector, between 2010 and 2011. An exploratory-descriptive study was carried out, intentionally taking as an object population the base of projects financed by the fund to undertake that had been managed through the entrepreneurship units of the University of Sucre, CECAR, the Succor Business Incubator Corporation and the Sucre Regional Center for Innovation, Technology and Services. The results showed that in the city of Sincelejo, 8 companies were created in 2010 and 4 in 2011 financed by the fund to undertake. The level of investment channeled was \$ 524,785,000 for 2010 and \$323,502,400 for 2011. The most representative business sector, where these companies were created, was the agriculture, livestock, hunting and forestry sector. The incidence in relative terms is quantified with 0.65% for 2010 and 0.41% for 2011, with the entrepreneurial unit of the SENA section of Sucre having the greatest management capacity.

Keywords: Entrepreneurship, Incidence, MIPYMES.

(1)Administrador de Empresas, Especialista en Gerencia de Mercadeo, Magister en Administración, Magister en Educación, Docente de Planta de la Universidad de Sucre. (2) Ingeniero Agroindustrial, Especialista en Gerencia de Mercadeo, Magister en Administración, Docente de Planta Universidad de Sucre. (3) Ingeniero Agroindustrial, Magister en Ciencias Agroalimentaria, Docente de Planta Universidad de Sucre

INCIDENCIA DE LAS INSTITUCIONES DE APOYO A LA CREACIÓN DE EMPRESAS EN LA CIUDAD DE SINCELEJO AÑO 2010 Y 2011

INTRODUCCIÓN

Desde el año de 1990 se percibe en Colombia, un discurso favorable al desarrollo regional, expresado en la constitución política del país y los planes nacionales de desarrollo, lo anterior es coherente con las reformas de política económica aplicadas en América Latina y el Caribe, donde se pasa del paradigma de gestionar el desarrollo económico desde el centro a la periferia, y se piensa en el desarrollo económico como un proceso endógeno, dependiente de la iniciativa local para el aprovechamiento de las potencialidades del micro entorno. De éste discurso, se materializan una serie de estrategias, enfocadas básicamente en los sectores de infraestructura económica básica, ordenamiento territorial y uso del suelo, fomento productivo empresarial, especialmente MIPYMES, desarrollo de cadenas productivas, políticas de turismo, promoción de exportaciones, atracción de inversiones y mejoramiento de la competitividad (Caicedo, 2008).

El fomento productivo a través de la micro, pequeña y mediana empresa, se materializa con la aprobación y promulgación de la ley 590 de 2000 o ley MIPYME, la cual es reformada por la ley 905 de 2004. En términos generales, dentro de los objetivos de la mencionada ley se pretende:

- * la creación de la mayor cantidad de micro, pequeñas y medianas empresas.
- * inducir el establecimiento de mejores condiciones de entorno institucional para la creación de las mismas.
- * propiciar la formación de capital humano, la asistencia para el desarrollo tecnológico y el acceso a los mercados financieros institucionales.
- * promover la permanente formulación, ejecu-

ción y evaluación de políticas públicas favorables al desarrollo y a la competitividad de dichas empresas.

La ley MIPYME, se configura en una herramienta de política pública, que establece un marco institucional, con el objeto de coadyuvar la creación del mayor número de micro, pequeñas y medianas empresas a través de la alianza entre el sector público, privado y sin ánimo de lucro, así mismo reconoce que es necesario promover la permanente formulación y ejecución de políticas públicas favorables a la creación de empresas.

Consecuente con la ley MIPYME, el estado promulga la ley 1014 de 2006, conocida como “ley de fomento de cultura al emprendimiento” como objeto central de la ley de emprendimiento, entre otros, se tiene:

- * la promoción del espíritu emprendedor a través de los estamentos educativos del país (el emprendimiento, como cultura, se inserta en el currículo),
- * la creación de vínculos entre el sistema productivo y el sistema educativo.
- * el fortalecimiento del marco institucional de apoyo a la creación de empresas.

Con la ley de emprendimiento, el estado busca promover el espíritu emprendedor, a través del sistema educativo, haciéndolo parte del currículo de formación, por lo que todos los colegios quedan obligados a incluir en sus proyectos educativos institucionales la cátedra de emprendimiento, en el mismo sentido busca establecer vínculos entre el sistema educativo y el sistema productivo y por supuesto, centra su atención, al igual que la ley MIPYME, en consolidar un marco institucional de apoyo a la creación de empresas.

INCIDENCIA DE LAS INSTITUCIONES DE APOYO A LA CREACIÓN DE EMPRESAS EN LA CIUDAD DE SINCELEJO AÑO 2010 y 2011

La ley MYPIME y la ley de Emprendimiento, configuran un escenario de oportunidades para la creación de empresas, de igual forma con la implementación de la ley, se ha desarrollado, toda una oferta de servicios de apoyo, brindados por empresas estatales, sin ánimo de lucro, organizaciones no gubernamentales, empresas privadas; las cuales, están representadas a nivel nacional, regional y local en: Incubadoras, Centro de Desarrollo del Espíritu Empresarial, Centros de Desarrollo Empresarial, Centros de Competitividad, Centros de Desarrollo Productivo y Entidades que desarrollan capacitación en temas de Creación de Negocios (Varela, 2008).

En ese sentido es pertinente preguntarse: ¿Cuál fue la incidencia de las entidades de apoyo a la creación de empresas en la ciudad de Sincelejo en los años 2010 y 2011?

Se pretende, por lo tanto, en el presente trabajo describir la incidencia de las entidades de apoyo a la creación de empresas en la ciudad de Sincelejo, buscando determinar: el número de empresas creadas, con la ayuda de las entidades de apoyo; el nivel de inversión que se canalizó para el sector empresarial de la ciudad producto de convocatorias de entidades de apoyo y el sector de negocio, donde se ha creado el mayor número de empresas, producto de los servicios ofrecidos por dichas entidades; en los años antes referenciados.

INCIDENCIA DE LAS INSTITUCIONES DE APOYO A LA CREACIÓN DE EMPRESAS EN LA CIUDAD DE SINCELEJO AÑO 2010 y 2011

Marco Teórico

Estudio del Concepto de Incidencia

La real academia de la lengua tiene dos definiciones del concepto “incidencia”, que satisfacen lo que se pretende hacer con el presente proyecto de investigación, en un primer momento lo define como “número de casos ocurridos” y en un segundo momento lo define como “Influencia o repercusión”. En ese sentido, lo que se pretende mostrar con esta investigación, es la influencia o repercusión que tienen las entidades de apoyo en la creación de empresas en la ciudad de Sincelejo, por lo tanto al momento de medir la incidencia, va a ser necesario determinar el número de casos o el número de empresas que se crean producto del accionar de las entidades de apoyo.

En esta línea de investigación, se enmarca el trabajo realizado por Liyis Gómez de la división de Ciencias Económicas de la Universidad del Norte, en el cual analiza los mecanismos de apoyo a la creación de empresas en el Caribe colombiano. Con el trabajo se pretende mostrar las medidas de apoyo y su incidencia en la oferta y demanda de servicios referentes a la creación de empresas. Por el lado de la demanda analiza el conocimiento, la utilización y la valoración que tiene la población empresarial de dichas medidas, y por el lado de la oferta, mide la capacidad que tienen los organismos de apoyo, para desarrollar los instrumentos que implican las medidas. El trabajo tiene como marco teórico “la teoría económica institucional”, su metodología implica un estudio exploratorio – descriptivo, donde se recaban datos de fuentes primaria y secundaria e involucra dos poblaciones: por un lado los representantes de instituciones de apoyo y por el otro una muestra de empresarios de la región. Los resultados de la investigación identificaron los siguientes aspectos: 1. -que hay poca incidencia de los organismos de apoyo internacional en la generación de empresas de acumulación, los recursos de los orga-

nismos de apoyo internacional, están dirigidos a la creación de empresas en población desplazada, orientadas básicamente a la generación de autoempleo. 2. -hay poca presencia de los organismos nacionales en la región Caribe, con excepción del SENNA y las entidades financieras. 3. -hay un alto desconocimiento y de no utilización, en la región, de los programas y organismos de apoyo a la creación de empresas; al respecto, los representantes de entidades son conscientes que el tema ha tenido poca promoción (Gómez, 2004).

Un segundo trabajo que se puede resaltar como referente de esta investigación, es el trabajo realizado por Jesus Pájaro García, el cual tuvo como objetivo evaluar el impacto de las políticas de apoyo a la creación de empresas en Cartagena de Indias, destacando la legislación nacional y local aplicada por las instituciones locales y sus programas de apoyo. Al igual que la investigación de Liyis Gómez, la investigación de pájaro se hizo teniendo en cuenta dos poblaciones, por un lado, los representantes de las entidades de apoyo a nivel nacional y local, y por el otro las personas que crearon empresas entre 2000 y 2005, el propósito de la investigación fue identificar qué nivel de empresarios, crearon sus empresas por efecto de las medidas e instituciones de apoyo y cuál era el nivel de conocimiento de las mismas. Entre las conclusiones obtenidas en el estudio se resalta el bajo conocimiento que tienen los empresarios de las medidas de apoyo y el alto porcentaje de empresas creadas en la ciudad, que nada tienen que ver con las políticas estatales de creación de empresas (Pájaro, 2007).

INCIDENCIA DE LAS INSTITUCIONES DE APOYO A LA CREACIÓN DE EMPRESAS EN LA CIUDAD DE SINCELEJO AÑO 2010 y 2011

Marco institucional de apoyo a la creación de empresas en Colombia.

Gráfico N 1. Instituciones de apoyo a la creación de empresas en Colombia

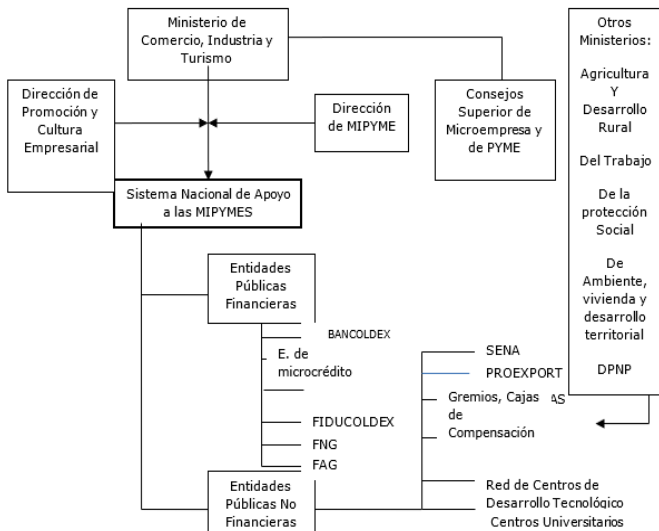

Fuente: Tomado de: Medidas de apoyo a la creación de empresas en el caribe colombiano: “análisis de la oferta y demanda de servicios” Liyis Gómez. Ampliado con análisis propio

En el gráfico No. 1 se relacionan todas las entidades que hacen parte del marco institucional de apoyo a la creación de empresas a nivel nacional, este marco tiene su origen en la ley 590 de 2000 (ley MIPYME), el cual en su capítulo II, introduce como marco institucional “el Sistema Nacional de Apoyo a las Mipymes”, integrado por las siguientes instituciones: los ministerios de Comercio, Industria y Turismo, Agricultura y Desarrollo Rural, Del Trabajo, De la protección Social y De Ambiente, Vivienda y Desarrollo Territorial, así mismo, el Departamento Nacional de Planeación, el Sena, Colciencias, Bancóldex, Fondo Nacional de Garantías y Finagro. Posteriormente en el año 2006, con la ley de “Fomento a la cultura del emprendimiento”, la cual da vida a la “Red nacional para el emprendimiento”, se introduce a este marco institucional al Ministerio de Educación Nacional, debido a que la pretensión de esta norma, es introducir la cátedra de emprendimiento en los currículos de las diferentes instituciones educativas, a fin de generar una cultura

de emprendimiento a nivel nacional. En el mismo sentido, introduce representantes de las instituciones de educación superior e involucra a gremios tales como “Acopi” y “Fenalco”, por su segundo objetivo macro que consiste en acercar al sector productivo con la academia. De la misma forma se introducen las instituciones de microcrédito, las cajas de compensación familiar y las incubadoras de empresas.

Marco institucional de apoyo a la creación de empresas en Sucre

Tabla No. 3. Instituciones de apoyo a la creación de empresa en Sucre y Sincelejo.

BASE DE DATOS INTEGRANTES RED DE EMPRENDIMIENTO DEL DEPARTAMENTO DE SUCRE.							
Comisión Regional de Competitividad	Nombre	Cargo	Entidad	Teléfono	Celular	Fax	Correo Electrónico
GOBERNACIÓN DEPARTAMENTO DE SUCRE.							
SUCRE	Julio Cesar Guerra Tulena	Gobernador	Gobernación de Sucre (Patricia González)	2801463 / 014 Vna 2806808	311 5503974 Personal	310 3508148 Institucional	gobremad@sucre.gov.co jcastro@gobernacion.sucre.gov.co gonzalez@sucre.gov.co desucre@gobernacion.sucre.gov.co
SUCRE	Adalberto Felix Tamara Marquez	Sfo. De Planeación Dptal.		2801188	311 6556250	2801188	asf@tamara@hotmail.com jcastro@sucre.gov.co
SERVICIO NACIONAL DE APRENDIZAJE - SENA.							
SUCRE	Marco Gomez Ordozola Carmen Gil Ortega	Director Regional SENA Unidad de Emprendimiento	SENA - SUCRE	2801809/0273 2800273	315 7899555 314 8801122	2804015 2800273	meomez@sena.edu.co cguil@sena.edu.co
CÁMARA DE COMERCIO DE SINCELEJO.							
SUCRE	Hermen Garcia Amador Marlon F. Delvalle C.	Director Ejecutivo Asesor	Cámara de Comercio de Sincelejo.	2821870/6316	311 6851692 310 8688782	2807919 2824865	hermen.garcia@carbo.es camcosj@carbo.com
ALCALDÍA MUNICIPAL DE SINCELEJO.							
SUCRE	Jairo Meriano Fernández Carlos Tamara	Alcalde Asesor Alcalde	Alcaldía de Sincelejo	274557 2826807		2748238 2826807	despacho@alcalde.sucre.gov.co carlos_tamara@gmail.com
FEDERACIÓN NACIONAL DE ALCALDES - SECCIONAL SUCRE.							
SUCRE	Yuleni Santa Palencia	Directora Ejecutiva	Asociación de Alcaldes de Sucre	2815046	300 241 56 02		arnus.suc@gmail.com yuleni.santa@hotmail.com
COORDINACIÓN PROGRAMA DEPARTAMENTAL DE JUVENTUDES - (OFICINA DE JUVENTUDES)							
SUCRE	Beda Vilmar Gil	Coordinación Programa de Juventudina - Gestora Social	Gobernación de Sucre	2809592		2809592	beda@bancaj@hotmal.com
REPRESENTANTE DE LAS INSTITUCIONES DE EDUCACIÓN SUPERIOR DE LA REGIÓN DESIGNADO POR EL CENTRO REGIONAL DE EDUCACIÓN SUPERIOR - CRES.							
SUCRE	Milena Carrvajal	Coordinadora de Emprendimiento / J. Cert. CRES	Corporación Universitaria del Caribe	2804091/4029	3002017139	2801554	m.carrvajal@ucar.edu.co jcastro@gobernacion.sucre.gov.co gomez@sena.edu.co
	Vicente Penñan Pardo	Rector / J. Cert. CRES	Universidad de Sucre	2821240/0380	300 5425975	2801520	rectoria@unisucre.edu.co
	Amibai Perez Santos	Rector / J. Cert. CRES	Corporación Universitaria de Sucre - CORPUS	2810151/2282		2810151/2282	rectoria@corpussucre.edu.co
	Hector Urzula	Rector / J. Cert. CRES	Corporación Unificada Nacional - CUN	2811280/7376	317 2100502	2811280/7376	hector_urzula@cun.edu.co
	Danielo Alexander Comez Gil	Coord. Sede / J. Cert. CRES	Fundación Universitaria San Martín	2820716/0235	316 5757345	2820716/0235	dacomae2015@gmail.com dacomae@fmsm.com
	Rubén Martínez Suarez Iván Arzola Merlano	Rector / J. Cert. CRES Coord. Sede / J. Cert. CRES	Universidad Nacional a Distancia UNAD Universidad de Pamplona	2840826 2742719	310 2825049 310 4089711	2840826 2808408	rmanzo@unad.edu.co tres@sucre.caribol@unipamplona.edu.co
CAJA DE COMPENSACIÓN FAMILIAR DEL DEPARTAMENTO DE SUCRE.							
SUCRE	William Martínez Santamaría	Director Ejecutivo	Caja de Compensación Familiar de Sucre - CONFALUCRE.	2823051/2314	310 6538048	2823050	confalucra@hotmail.com
REPRESENTANTE DE LAS ASOCIACIONES DE JOVENES EMPRESARIOS PRESENTES EN EL DEPARTAMENTO DE SUCRE.							
SUCRE	Osberto Perez Arrieta	Coordinador Programas.	Asoc. Red de Jóvenes Rurales.	2490401	312 632160	2490401	agendajovenesrurales@hotmail.com
SUCRE	Ornaldy Diaz Diaz	Representante Legal.	Asoc. Red de Jóvenes Rurales.	2490401	311 6826925	2490401	agendajovenesrurales@hotmail.com
REPRESENTANTE DE LA BANCA DE DESARROLLO Y MICROCRÉDITO CON PRESENCIA EN EL DEPARTAMENTO.							
SUCRE	Juan José Hernández Valencia	Director Oficina Sincelejo N° 1.	Banca Mía. N° 1	274 4343	321 4513776		juan.herrandez@bancamiam.com.co
	Fernanda Dominga Gonzalez Lozano.	Director Oficina Sincelejo N° 2.	Banca Mía. N° 2	274 4343	317 2257176		fernandadominga@bancamiam.com.co
SUCRE	Sergio Patrocin Genereco	Director Oficina Sincelejo.	Fundación Mundo Mujer.	274 8604	300 2262049	274 8883	sergio.patrocin@fmm.org.co
SUCRE	Andrés Gerardo Ortiz Luque	Gerente de Investigación de Mercado	Banco WVB	6083999 Ext.136	310 4282529	6682838	andortiz@wv.com.co
REPRESENTANTE DE LOS GREMIOS CON PRESENCIA EN EL DEPARTAMENTO DE SUCRE.							
SUCRE	Hector Perez Santos	Presidente	COTEFO - SUCRE Representante de los Gremios con Presencia en la Región.	2804023	310 6531315	2820438	hboson@telecom.com.co
REPRESENTANTE DE LAS INCUBADORAS DE EMPRESAS CON PRESENCIA EN EL DEPARTAMENTO DE SUCRE.							
SUCRE	Jamiro Enrique Salazar Ramos	Director Ejecutivo	INCUBAR - SUCRE	2749033	314 5629450	2749033	incubarsucre@hotmail.com
ONG'S DE EMPRENDIMIENTO CON ASIENTO EN EL DEPARTAMENTO DE SUCRE.							
SUCRE	Victor Cesar Vargas Cuello,	Director Ejecutivo	PARQUEOFF - SUCRE	2822131	300 6544152	2822131	victor.vargas@gmail.com

Fuente: Cámara de Comercio de Sincelejo.

INCIDENCIA DE LAS INSTITUCIONES DE APOYO A LA CREACIÓN DE EMPRESAS EN LA CIUDAD DE SINCELEJO AÑO 2010 y 2011

De igual forma que en el ámbito nacional se configura un andamiaje institucional de apoyo a la creación de empresas, en el ámbito departamental hay un cuerpo institucional que encadenado con el sistema de apoyo nacional, facilita los procesos de creación de empresas, a través del acompañamiento y orientación a emprendedores, este marco institucional del Departamento de Sucre, está organizado de acuerdo a lo establecido en la ley de fomento a la cultura de emprendimiento, artículo 6 en lo referente a la “Red Regional de Emprendimiento”.

Fondo Emprender y Unidades de Emprendimiento.

En la página web del fondo emprender se puede leer la siguiente definición que explica la filosofía del fondo emprender:

“Es un Fondo creado por el Gobierno Nacional para financiar iniciativas empresariales que provengan y sean desarrolladas por alumnos del SENA que hayan finalizado la etapa lectiva de un programa de formación, alumnos o egresados de cursos del SENA en el programa jóvenes rurales y línea de formación de líderes del desarrollo, estudiantes que se encuentren cursando los dos (2) últimos semestres en un programa de educación superior reconocido por el Estado de conformidad con las Leyes 30 de 1992 y 115 de 1994, personas que hayan concluido materias dentro de los últimos doce (12) meses, profesionales universitarios cuyo primer título haya sido obtenido durante los últimos 24 meses, estudiantes o egresados que se encuentren cursando especialización y/o maestría que hayan culminado y obtenido la certificación dentro de los últimos 12 meses. El Fondo Emprender se rige por el derecho privado, y su presupuesto está conformado por el 80% de la monetización de la cuota de aprendizaje de que trata el artículo 34 de la ley 789 del 2002, así como por los aportes del presupuesto general de la nación, recursos financieros de organismos de cooperación nacional e internacional, re-

ursos financieros de la banca multilateral, recursos financieros de organismos internacionales, recursos financieros de fondos de pensiones y cesantías y recursos de fondos de inversión públicos y privados”.

La definición del fondo delimita un segmento poblacional de beneficiarios del mismo, que están ligados a las instituciones de educación, es decir, la filosofía del fondo es servir como fuente de financiamiento para la creación de empresas de estudiantes o recién graduados de las instituciones de educación superior.

Las unidades de emprendimiento son dependencias del Sena, Universidades u ONG, que se dedican de manera profesional a la atención de emprendedores y empresarios con el objeto de ofrecer asesorías en todos los procesos propios de la dinámica empresarial.

Tabla No. 4. Servicios que ofrecen las unidades de emprendimiento

Servicios	Procesos	Público objetivo
Sensibilización en emprendimiento	Conferencias, foros, seminarios y charlas	Todos los emprendedores
Identificación de ideas de negocios	Identificación perfil del emprendedor e identificación de ideas de negocios	Todos los emprendedores
Asesoramiento en fuentes de financiación	Plan fondo emprender Otras fuentes de financiamiento	Los emprendedores que queden en el proceso
Asesoramiento puesto en marcha	Acompañamiento al emprendedor hasta poner en funcionamiento la empresa	Los emprendedores que queden en el proceso
Fortalecimiento de empresas	A las empresas constituidas en el proceso	Los emprendedores que consolidan el negocio
Asesorías empresariales	Emprendimiento, plan de negocios, mercadeo, finanzas.	Empresarios que lo requieran.

Fuente: http://www.fondoemprender.com/BancoConocimiento/F/Fondo_Emprender/Fondo_Emprender.ASP

En Sincelejo, se encuentran registradas ante el fondo emprender las siguientes unidades de emprendimiento:

INCIDENCIA DE LAS INSTITUCIONES DE APOYO A LA CREACIÓN DE EMPRESAS EN LA CIUDAD DE SINCELEJO AÑO 2010 y 2011

Tabla No. 5 Unidades de emprendimiento con sede en Sincelejo

INSTITUCIÓN	CIUDAD	DEPARTAMENTO
Universidad de Sucre (UNISUCRE)	Sincelejo	Sucre
Centro de la Innovación, la Tecnología y los Servicios (SENA - Sucre)	Sincelejo	Sucre
Corporación Incubadora de Empresas de Sucre (Incubar Sucre)	Sincelejo	Sucre
Corporación Universitaria del Caribe (CECAR)	Sincelejo	Sucre

Fuente: http://www.fondoemprender.com/BancoConocimiento/F/Fondo_Emprender/Fondo_Emprender.ASP

Metodología

Se hizo un estudio Exploratorio –Descriptivo, con el objeto de mostrar la incidencia que han tenido las entidades de apoyo de creación de empresas en la ciudad de Sincelejo. De manera intencional se toma como población objeto de análisis la base de proyectos financiados por el fondo emprender en los años 2010 y 2011, a través de sus convocatorias, las cuales se encuentran disponibles en el portal web de dicho fondo.

Para organizar, clasificar y dar sentido a la información Se hizo uso del software Excel, a través del cual se construyeron tablas y gráficos, a fin de satisfacer los vacíos de conocimiento que motivaron el proyecto.

La información se clasifica teniendo en cuenta los objetivos de investigación, a través de los cuales se pretende, determinar la incidencia que han tenido las entidades de apoyo de creación de empresas, en el sector empresarial de la ciudad de Sincelejo, para ello es necesario responderse los siguientes cuestionamientos: Cuantas empresas se han creado en Sincelejo, producto de los servicios de las entidades de apoyo?, ¿cuál es el nivel de inversión que se ha canalizado para la ciudad a través de estas entidades? Y ¿cuáles son los sectores de negocios donde más inciden tienen estas iniciativas?

Operativamente lo que se hizo fue revisar la base de proyector del fondo emprender de las convocatorias número 8,9,10,11,12,13 y 14, las cuales se desarrollaron entre los años 2010 y 2011; y determinar

cuáles de esos proyectos fueron iniciativas de emprendedores de la ciudad de Sincelejo, que se hubiesen gestionado a través de las unidades de emprendimiento de la Universidad de Sucre, la Corporación Educativa del Caribe –CECAR, la Corporación Incubadora de Empresas de Sucre y/o el Centro de la Innovación, la Tecnología y los Servicios del Sena regional Sucre.

Análisis e Interpretación de Resultados

En el año 2010 el fondo emprender realizó las convocatorias 8,9 y 10; con presupuesto de \$10 mil millones, \$500 millones y \$15 mil millones respectivamente, lo cual consolidó un presupuesto total para el año de \$25.500 millones.

Tabla No. 10 Proyectos por Departamentos convocatorias Fondo emprender– año 2010

DEPARTAMENTO	NO VIABLE	VIABLE	TOTAL, GENERAL
Amazonas	9	2	11
Antioquia	39	20	59
Arauca	5	1	6
Archipiélago de San Andrés	7		7
Atlántico	43	14	57
Bogotá D.C	140	29	169
Bogotá DC	9		9
Bolívar	52	9	61
Boyacá	32	5	37
Caldas	50	12	62
Caquetá	16	17	33
Casanare	1	2	3
Cauca	64	25	89
Cesar	6	4	10
Chocó	22		22
Córdoba	25	5	30
Cundinamarca	105	21	126
Guainía	1		1
Guaviare	7	4	11
Huila	42	32	74
La Guajira	32	2	34
Magdalena	9	2	11
Meta	15	5	20
Nariño	159	31	190
Norte de Santander	26	12	38
Putumayo	6	6	12
Quindío	22	9	31
Quindío	5		5
Risaralda	34	15	49
Santander	65	27	92
Sucre	59	20	79
Tolima	52	13	65
Valle del Cauca	87	17	104
Vichada	2		2
Total, general	1248	361	1609

Fuente: Tomada del Fondo emprender y ajustada polos autores

INCIDENCIA DE LAS INSTITUCIONES DE APOYO A LA CREACIÓN DE EMPRESAS EN LA CIUDAD DE SINCELEJO AÑO 2010 Y 2011

En las convocatorias del 2010, se presentaron ante el fondo emprender un total de 1248 proyectos a nivel nacional, de los cuales fueron viabilizados y financiados 361 proyectos. Los emprendedores del departamento de Sucre participaron con 70 proyectos, de los cuales 20 fueron viabilizados y los 50 restantes fueron declarados no viables.

Tabla No.11. Inversión Realizada Convocatorias De 2010

DEPARTAMENTO	PROYECTOS FINANCIADOS	INVERSIÓN	% DE PARTICIPACIÓN
Amazonas	2	166.860.000	0,70
Antioquia	20	1.382.775.000	5,82
Arauca	1	67.980.000	0,29
Archipiélago de San Andrés		-	0,00
Atlántico	14	1.103.645.000	4,65
Bogotá D.C	29	2.118.710.000	8,92
Bogotá DC		-	0,00
Bolívar	9	544.870.000	2,29
Boyacá	5	264.710.000	1,11
Caldas	12	821.940.000	3,46
Caquetá	17	1.101.585.000	4,64
Casanare	2	136.990.000	0,58
Cauca	25	1.568.690.000	6,60
Cesar	4	214.755.000	0,90
Chocó		-	0,00
Córdoba	5	338.870.000	1,43
Cundinamarca	21	1.311.190.000	5,52
Guainía		-	0,00
Guaviare	4	236.385.000	1,00
Huila	32	1.940.005.000	8,17
La Guajira	2	110.210.000	0,46
Magdalena	2	169.435.000	0,71
Meta	5	281.705.000	1,19
Nariño	31	2.092.960.000	8,81
Norte de Santander	12	805.460.000	3,39
Putumayo	6	364.105.000	1,53
Quindío	9	648.900.000	2,73
Quindío		-	0,00
Risaralda	15	906.400.000	3,82
Santander	27	1.829.280.000	7,70
Sucre	20	1.338.485.000	5,64
Tolima	13	812.155.000	3,42
Valle del Cauca	17	1.073.775.000	4,52
Vichada		-	0,00
Total general	361	23.752.830.000	100,00

Fuente: Tomada del Fondo emprender y ajustada polos autores

En el año 2010, el fondo emprender concretó una inversión de \$23.752.830.000 a nivel nacional, los emprendedores del departamento de sucre lograron canalizar de esa inversión un 5,64%, lo que significó 1.338.485.000, para ese año sucre fue el séptimo departamento con el porcentaje de inversión más alto, después del Distrito Capital de Bogotá y los departamentos de Nariño, Huila, Santander, Cauca y Antioquia (ver tabla 11 y gráfico 5).

Gráfico No. 5 Nivel de inversión por departamento convocatorias 2010 en smmlv



Gráfico No. 6 Proyectos viables en el Departamento de Sucre, clasificados por municipio convocatorias 2010



De los 79 proyectos presentados en Sucre, 26 fueron presentados por emprendedores en Sincelejo, y 53 en el resto del departamento. De los 26 presentados en Sincelejo, 8 fueron viabilizados y 18 fueron declarados como no viables, esto significó, que para la ciudad se lograra un inversión de \$524.785.000,00, es decir, se logró canalizar para la ciudad el 2,2% de la inversión nacional y el 39,20 a nivel departamental.

Gráfico No. 7 Proyectos viables en Sincelejo, clasificados por sector convocatorias 2010

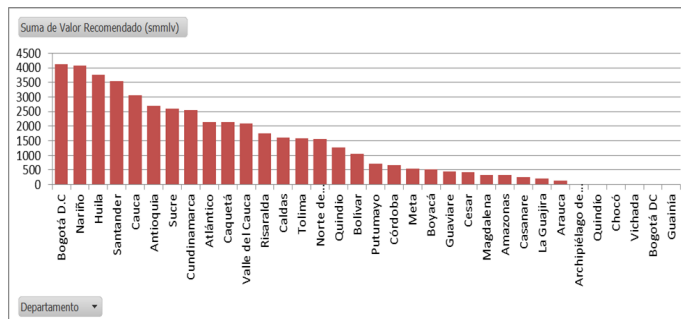
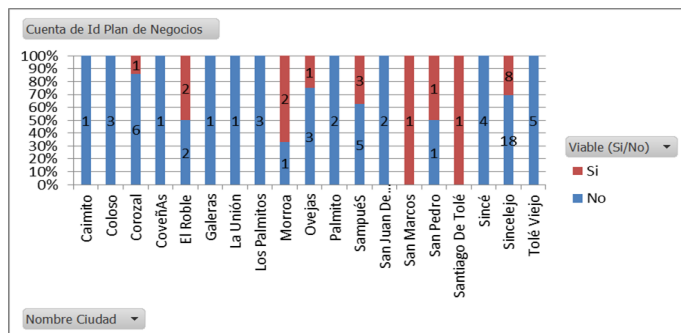
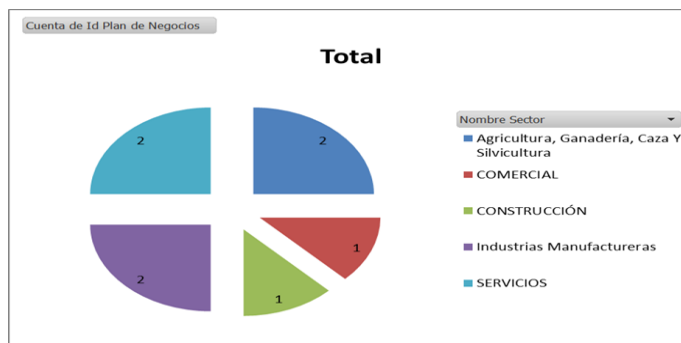

INCIDENCIA DE LAS INSTITUCIONES DE APOYO A LA CREACIÓN DE EMPRESAS EN LA CIUDAD DE SINCELEJO AÑO 2010 y 2011

Para el año 2010, los sectores reflejados en los proyectos viabilizados y financiados por el fondo emprender para la ciudad de Sincelejo, fueron en su orden Agricultura, ganadería, Caza y Silvicultura, Comercial, Construcción, Servicios e Industria manufacturera.

En el año 2011, el fondo emprender realizó las convocatorias No.11, 12, 13 y 14, para financiar unidades productivas, con un presupuesto de \$12 mil, 5 mil, 3mil y 10 mil; millones de pesos respectivamente, lo que consolido una inversión total presupuestada de \$30 mil millones.

Tabla No. 12 Proyectos Por Departamentos Convocatorias Fondo Emprender 2011

DEPARTAMENTO	NO VIABLE	VIABLE	TOTAL, GENERAL
Amazonas	1		1
Antioquia	72	11	83
Arauca	3		3
Archipiélago de San Andrés	1	1	2
Atlántico	45	2	47
Bogotá D.C	136	14	150
Bolívar	46	5	51
Boyacá	15	5	20
Caldas	42	7	49
Caquetá	13	10	23
Casanare	4		4
Cauca	51	7	58
Cesar	5	3	8
Chocó	12	1	13
Córdoba	41	1	42
Cundinamarca	64	15	79
Guainía	2		2
Guaviare	11	4	15
Huila	35	23	58
La Guajira	10	1	11
Magdalena	7	1	8
Meta	12	2	14
Nariño	158	19	177
Norte de Santander	37	6	43
Putumayo	7		7
Quindío	39	4	43
Risaralda	30	6	36
Santander	78	11	89
Sucre	32	10	42
Tolima	39	10	49
Valle del Cauca	104	10	114
Vaupés	2		2
Vichada	1		1
Total, general	1155	189	1344

Fuente: http://www.fondoemprender.com/BancoConocimiento/C/convocatoria_nac_no_14/convocatoria_nac_no_14.asp

En las convocatorias de 2011, se presentaron ante el fondo emprender, a través de las unidades de emprendimiento y otras entidades de apoyo, 1155 proyectos, de los cuales fueron viabilizados y financiados 189. Los emprendedores del departamento de Sucre participaron con 42 proyectos, de los cuales fueron viabilizados y financiados 10 (ver tabla No.12).

Tabla No. 13 Inversión Realizada Convocatorias De 2011

DEPARTAMENTO	PROYECTOS FINANCIADOS	INVERSIÓN	% DE PARTICIPACIÓN
Amazonas		-	-
Antioquia	11	733.772.000	5,5
Arauca		-	-
Archipiélago de San Andrés	1	93.730.000	0,7
Atlántico	2	176.748.000	1,3
Bogotá D.C	14	1.062.630.400	7,9
Bolívar	5	347.604.400	2,6
Boyacá	5	317.075.200	2,4
Caldas	7	501.321.600	3,7
Caquetá	10	704.849.600	5,3
Casanare		-	-
Cauca	7	402.771.200	3,0
Cesar	3	156.930.800	1,2
Chocó	1	58.380.400	0,4
Córdoba	1	96.408.000	0,7
Cundinamarca	15	1.052.989.600	7,9
Guainía		-	-
Guaviare	4	283.332.400	2,1
Huila	23	1.552.168.800	11,6
La Guajira	1	80.340.000	0,6
Magdalena	1	42.848.000	0,3
Meta	2	176.212.400	1,3
Nariño	19	1.315.433.600	9,8
Norte de Santander	6	465.972.000	3,5
Putumayo		-	-
Quindío	4	265.122.000	2,0
Risaralda	6	416.161.200	3,1
Santander	11	812.505.200	6,1
Sucre	10	796.437.200	6,0
Tolima	10	727.344.800	5,4
Valle del Cauca	10	730.558.400	5,5
Vaupés		-	-
Vichada		-	-
Total, general	189	13.369.647.200	100,0

Fuente: http://www.fondoemprender.com/BancoConocimiento/C/convocatoria_nac_no_14/convocatoria_nac_no_14.asp

Como resultado de las convocatorias, se financiaron los 189 proyectos viabilizados, con una inversión de \$13.369.647.200, lo que significa que para el año 2011, los emprendedores a nivel nacional sólo se apropiaron del 44,56% de los recursos presupuestados por el fondo emprender, para financiar sus unidades productivas, el porcentaje de proyectos declarados no viables por los evaluadores del fondo fue del 83,63%: conocedores del tema, tales como Heraldo Alvis, asesor del fondo emprender, manifiesta que este índice no refleja la calidad de los proyectos, sino más bien la disponibilidad real de los recursos presupuestados que posteriormente obligan al fondo emprender a priorizar los recursos. Con los 10 proyectos viabilizados de emprendedores del departamento de Sucre, se logró una inversión de \$796.437.200, lo que significó un 6% de la inversión total, esa cifra ubicó al departamento en

INCIDENCIA DE LAS INSTITUCIONES DE APOYO A LA CREACIÓN DE EMPRESAS EN LA CIUDAD DE SINCELEJO AÑO 2010 y 2011

el sexto lugar de los departamentos más favorecidos, después del Huila, Nariño, el Distrito capital, Cundinamarca y Santander (ver tabla 9 y gráfico 8)

Gráfico No. 8 Nivel de inversión por departamento convocatorias 2011 en smmlv



Gráfico No. 9. Proyectos viables en el Departamento de Sucre, clasificados por municipio convocatorias 2011



De los proyectos viables del departamento de Sucre, 4 tuvieron como ciudad de ejecución, el municipio de Sincelejo, los otros 6, se desarrollaron en municipios como Corozal, Coveñas, Galeras y Palmitos entre otros. Los 4 proyectos financiados en Sincelejo lograron una inversión por parte del fondo emprender de \$323.502.400.00, lo que significó el 40,61% de la inversión lograda en el departamento y el 2,42% de lo invertido a nivel nacional.

Gráfico No. 10. Proyectos viables de la ciudad de Sincelejo, por entidad de apoyo

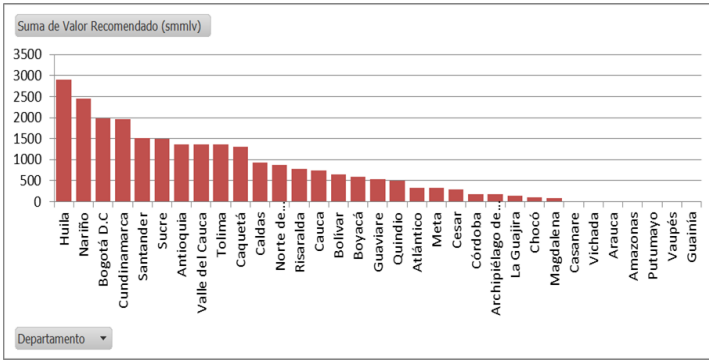
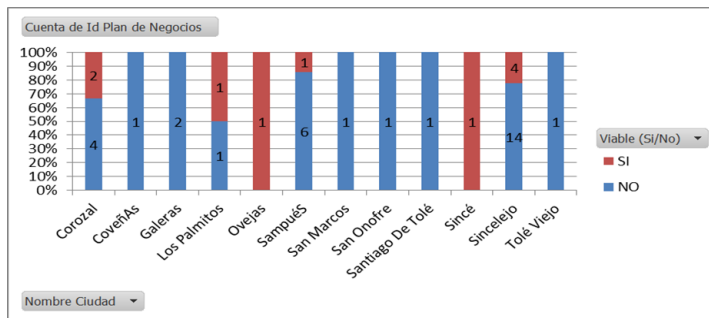
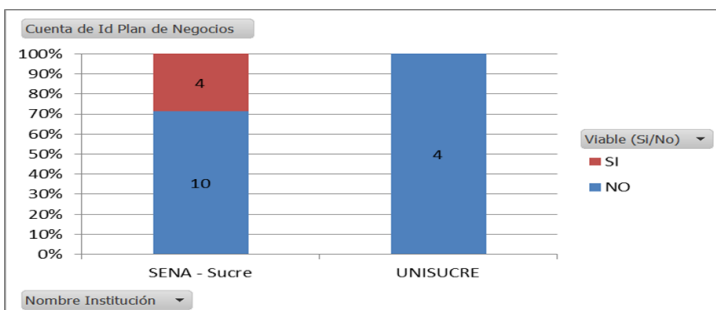

Para analizar la participación de las diferentes unidades de emprendimiento que operan en la ciudad de Sincelejo, Vale la pena mencionar que de los 42 proyectos presentados por emprendedores del departamento de Sucre, 18 fueron presentados por emprendedores de la ciudad de Sincelejo, de los cuales, 14 fueron presentados con el acompañamiento de la unidad de emprendimiento del Sena seccional Sucre y 4 fueron presentados con el acompañamiento de la unidad de emprendimiento de la Universidad de Sucre, los dos grandes ausentes de las convocatorias del fondo emprender 2011, en lo que a unidades de emprendimiento de la ciudad de Sincelejo se refiere, fueron la Corporación Incubadora de Empresas de Sucre y la unidad de Emprendimiento de la corporación Educativa CE-CAR (ver gráfico No 10).

De los 14 proyectos acompañados por la unidad de emprendimiento del Sena seccional Sucre, salieron los 4 proyectos viabilizados para la ciudad de Sincelejo, los 4 adicionales incubados por la unidad de emprendimiento de la Universidad de Sucre, todos fueron declarados no viables (ver gráfico No. 7).

Gráfico No. 11. Empresas Creadas En Sincelejo Por Subsector Convocatorias 2011

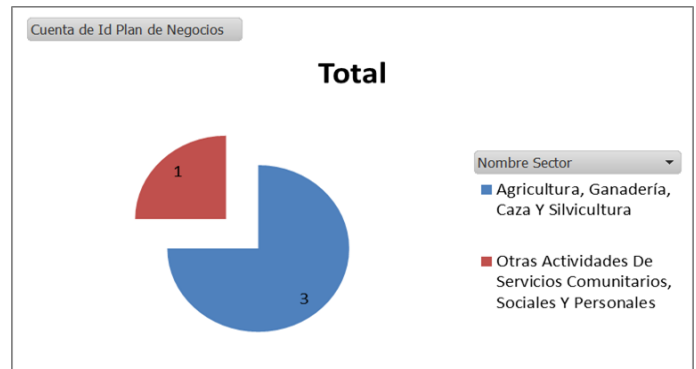

Los proyectos empresariales que lograron financiación del fondo emprender en la ciudad de Sincelejo, se ubicaron en los sectores de Agricultura, Ganadería, Caza y Silvicultura, con tres proyectos de los 4 financiados (ver gráfico No. 11).

INCIDENCIA DE LAS INSTITUCIONES DE APOYO A LA CREACIÓN DE EMPRESAS EN LA CIUDAD DE SINCELEJO AÑO 2010 Y 2011

CONCLUSIONES

En la ciudad de Sincelejo se crearon, con la ayuda de las entidades de apoyo, identificadas como unidades de emprendimiento y financiadas por el fondo emprender, 8 empresas en el año 2010 y 4 en el año 2011.

El nivel de inversión canalizado por los emprendedores en la ciudad de Sincelejo, con la orientación de las unidades de emprendimiento que operan en la ciudad y financiado por el fondo emprender, fue de \$524.785.000 para el año 2010 y de \$323.502.400 para el año 2011. Esa inversión representó el 2,2% de lo invertido a nivel nacional y el 39,2 a nivel departamental para el año 2010 y el 2,42% a nivel nacional y 40,61 a nivel departamental, para el año 2011.

El sector de negocios más representativo, donde se crearon las empresas, producto de la financiación del fondo emprender y asesorados por la unidades de emprendimiento en la ciudad de Sincelejo, fue el sector caracterizado como “Agricultura, ganadería, caza y silvicultura”.

La incidencia de las unidades de emprendimiento y el fondo emprender en la creación de empresas en la ciudad de Sincelejo, medida como el nivel de empresas creadas por efecto de dichas entidades y comparadas con el total de empresas creadas en la ciudad, para los años 2010 y 2011, fue de 8 empresas de 1227 y 4 empresas en 962 respectivamente. En términos relativos lo anterior se cuantifica como el 0,65% para el 2010 y el 0,41% para el 2011.

Resultados adicionales que evidencia el proyecto

Vale la pena resaltar algunos resultados que se evidencian con el presente proyecto y que no corresponden de una manera directa con los objetivos, pero que por su relevancia para el estema objeto de estudio podrían servir como puntos de referencia a futuras investigaciones.

Para los años 2010 y 2011, el departamento de Sucre ocupó los puestos 5 y 6 entre los departamentos donde los emprendedores canalizaron más recursos de inversión producto del fondo emprender. En el

mismo sentido se evidencia, que los departamentos más involucrados en este tema son los departamentos de Huila, Nariño, Santander y el Distrito Capital, los cuales se ubicaron en los cinco primeros lugares de los departamentos que canalizaron mayor inversión, del fondo emprender, apropiándose del 35,4% y 38,25% de los recursos asignados para cada año respectivamente.

Los resultados reflejan, además, que la unidad de emprendimiento del Sena seccional Sucre, para el año 2011, fue la unidad de emprendimiento que incubó los proyectos financiados por el fondo emprender. En el mismo sentido se evidencia que los proyectos incubados en la unidad de la Universidad de Sucre, fueron declarados no viables y se nota ausencia total de las unidades de emprendimiento de la Corporación Educativa del Caribe CECAR y de la Corporación Incubadora de Empresas de Sucre.

INCIDENCIA DE LAS INSTITUCIONES DE APOYO A LA CREACIÓN DE EMPRESAS EN LA CIUDAD DE SINCELEJO AÑO 2010 y 2011

BIBLIOGRAFÍA

- Aedo, C. (2005). Evaluación del impacto. Santiago de Chile,: Naciones Unidas, CEPAL, CGZ .
- Alburquerque Francisco, D. M. (2008). Guía de Aprendizaje Sobre Integración Productiva y Desarrollo Económico Territorial. El Efoque del Desarrollo Económico Territorial. (E. P. Isabel Barrera, Ed.) Sevilla, España: Instituto de Desarrollo Regional, Fundación Universitaria. Universidad de Sevilla, Instituto de Economía, Geografía y Demografía, Consejo Superior de Investigaciones Científicas.
- Alburquerque, F. (Abril de 2004). Desarrollo económico local y descentralización en América Latina. *REVISTA DE LA CEPAL* 82, 157-171.
- Alcaldía de Sincelejo. (2012). PLAN DE DESARROLLO MUNICIPAL 2012-2015 "UN ALTO COMPROMISO". SINCELEJO: ALCALDIA DE SINCELEJO.
- Baker, J. L. (2000). Evaluación del impacto de los proyectos de desarrollo en la pobreza - Manual para profesionales. Washington D.C.: Banco Mundial.
- Caicedo, C. J. (2008). Políticas e instituciones para el desarrollo económico territorial en América Latina y el Caribe. El caso de Colombia. Instituto Latinoamericano y del Caribe de Planificación Económica y Social (ILPES) . Santiago de Chile: Naciones Unidas -CEPAL.
- Cala, H. A. (2005). Situación y necesidades de la pequeña y mediana empresa. (U. S. Arboleda, Ed.) Civilizar, 1-22.
- CONFECAMARAS. (11 de Junio de 2011). 1.000 Empresa más grandes de Colombia. Poder(Edición 06-10), 28-128.
- Congreso de Colombia. (10 de Julio de 2000). Ley 590. Bogota D.C.
- Departamento Nacional de Planeación. (2008). Evaluación de Impacto del Fondo Colombiano de Modernización y Desarrollo Tecnológico de las Micro, Pequeñas y Medianas Empresas FOMIPYME. Bogotá D.C.: Sinergia - DNP.
- Departamento Nacional de Planeación. (2010). Evaluaciones en Competitividad. Bogotá: Sinergia.
- Gómez, L. (2004). Medidas de Apoyo a la Creación de Empresas en el Caribe Colombiano: análisis de la oferta y demanda de servicios. Barranquilla.
- Ley, M. (2 de agosto de 2004). Ley 905 de 2004. Bogotá D C, Colombia.
- Ministerio de Comercio Industria Turismo. (s.f.). Recuperado el 10 de Mayo de 2011, de www.mincomercio.gov.co
- Ministerio de Comercio, I. Y. (2010). Perfil Departamento de Sucre. Bogotá D.C.: Oficina de Estudios Económicos.
- Monsalves, M. (2002). Las PYME y los sistemas de apoyo en la innovación tecnológica en Chile. Santiago de Chile: Publicación de las Naciones Unidas.
- Murcia, C. H. (2011). Creatividad e Innovación Para el Desarrollo Empresarial. Bogotá: Ediciones de la U.
- Pájaro, G. . (2007). Impacto de las Políticas de Apoyo a la Creación de Empresas en Cartagena de Indias Colombia, 2000-2005. Cartagena.
- Pallares, F. (1988). Las Políticas Públicas El Sistema Político en Acción. *Revista de Estudios Políticos* (Nueva Epoca).
- Parquesoft. (16 de 7 de 2012). Parquesoft Sucre. Recuperado el 16 de 7 de 2012, de http://www.parquesoftsucre.com.idex.php=com_content&view=article&id=91&Itemid=206
- Tapia, G. J. (10 de 10 de 1993). Incidencia: Conceptos, terminología y análisis dimensional. Artículo Especial. Washintong D.C., Estados Unidos: Programa de publicaciones. Organización panamericana de la salud.
- Varela, V. R. (2008). Innovación Empresarial "Arte y Ciencia en la Creación de Empresas. Santiago de Cali: Pearson, Prentice Hall.
- Viceministerio de Desarrollo Empresarial. (08 de 08 de 2012). Portal- Ministerio de Comercio, Industria Y turismo. Recuperado el 18 de 09 de 2012, de <https://www.mincomercio.gov.co/minindustria/publicaciones.php?id=10171>