

# RANCANG BANGUN APLIKASI PENCATATAN HASIL PENGUKURAN ARUS/TEGANGAN GARDU DISTRIBUSI DI PLN WILAYAH BABEL

Muhammad Fahmi <sup>1)</sup>, Irwan Dinata <sup>2)</sup>, Ghiri Basuki Putra <sup>3)</sup>

Mahasiswa Jurusan Teknik Elektro Fakultas Teknik Universitas Bangka Belitung  
Dosen Jurusan Teknik Elektro Fakultas Teknik Universitas Bangka Belitung  
Dosen Jurusan Teknik Elektro Fakultas Teknik Universitas Bangka Belitung

## INTISARI

Pencatatan hasil pengukuran arus/tegangan gardu distribusi di PLN Wilayah Babel selama ini masih menggunakan formulir isian yang ditulis tangan. Salah satu teknologi yang dapat meningkatkan kemudahan pencatatan adalah dengan aplikasi berbasis *web*. Penggunaan telepon genggam untuk mengakses situs internet menarik untuk dimanfaatkan dalam pencatatan hasil pengukuran arus / tegangan gardu distribusi yang selama ini masih dilakukan menggunakan buku catatan. Rancang bangun aplikasi pencatatan hasil pengukuran arus/tegangan gardu distribusi di PLN Wilayah Babel ini dirancang dengan menggunakan perangkat keras berupa komputer dengan sistem operasi windows, dan perangkat lunak seperti *sublime text*, *heidiSQL* dan *XAMPP*. Hasil yang telah dicapai adalah petugas dapat memasukkan data pengukuran melalui telepon genggam, selanjutnya melalui internet dapat dikonfirmasi oleh Supervisor dan dicetak Petugas Administrasi untuk proses selanjutnya. Dari hasil kuisioner pengujian pemakaian oleh 21 (dua puluh satu) petugas, diperoleh hasil 23,8% pengguna sangat setuju, 68,5% setuju, 7,4% kurang setuju dan 0% tidak setuju. Meskipun aplikasi ini belum sempurna, diharapkan fungsi pencatatan yang telah berjalan dapat dimanfaatkan dan dikembangkan menjadi lebih baik.

Kata kunci : gardu, ukur, aplikasi, pln

## ABSTRACT

*Writing of the results of currents / voltages measurement in the PLN Wilayah Babel has been using a hand-written form. One of the technologies that can improve the ease of recording is with web-based applications. The use of mobile phones to access internet sites is interesting to use in recording the results of currents / voltages measurements which was using notebook. Design of the recording application. The results of currents / voltages measurements in the PLN Wilayah Babel is designed using hardware such as computer with windows OS, and software such as sublime text, heidiSQL and XAMPP. The result that has been achieved is the officer can enter the measurement data via mobile phone, then through the internet can be confirmed by Supervisor and Administration Officer instructions for further process. From the results of questionnaire usage testing by 21 (twenty one) officers, obtained results 23.8% of users strongly agree, 68.5% agree, 7.4% less agree and 0% disagree. Although this application is not perfect yet, it is expected that the recording function that has been running can be utilized and developed for the better.*

Keywords: gardu, ukur, aplikasi, pln

## 1. PENDAHULUAN

Dalam melakukan pengawasan, data yang diperoleh diingat oleh pengawas, kemudian agar tidak mudah hilang data tersebut ditulis dalam buku catatan dan disimpan pada tempat yang telah ditentukan sehingga mudah digunakan pada saat dibutuhkan. Lebih lanjut, dengan alasan keamanan data dari penyalahgunaan pihak-pihak yang tidak diinginkan, tempat penyimpanan data dikunci dan hanya pihak-pihak tertentu yang diizinkan untuk menggunakan data tersebut. Salah satu pengawasan yang dilakukan bagian teknik distribusi di kantor unit dalam wilayah kerja PT PLN (Persero) Wilayah Bangka Belitung adalah pengukuran beban dan tegangan gardu distribusi yang dilakukan pada

waktu beban puncak masing-masing gardu distribusi. Data yang diperoleh dicatat dalam formulir isian data gardu distribusi (lampiran 1), yang kemudian dikumpulkan dan disimpan dalam berkas *excel* untuk kemudahan pemanfaatan data tersebut.

Perkembangan teknologi digital yang semakin cepat, sampai saat ini memberi banyak kemudahan bagi penggunaannya. Seseorang dapat mengirimkan tulisan, suara, gambar, bahkan video dan diterima oleh orang yang dituju dalam waktu yang sangat singkat. Harga peralatan yang semakin bersaing dan tingkat ekonomi masyarakat yang semakin baik, membuat semakin banyak orang yang memiliki dan

menggunakan perangkat teknologi digital dalam kegiatan sehari-hari.

Dari gambaran di atas, disusunlah tugas akhir ini dengan judul “Rancang Bangun Aplikasi Pencatatan Hasil Pengukuran Arus Dan Tegangan Gardu Distribusi Di PLN Wilayah Babel” sebagai salah satu pilihan cara pencatatan data pengukuran arus dan tegangan gardu distribusi dengan perangkat digital yang juga sudah digunakan oleh hampir semua pekerja di lingkungan PLN Wilayah Bangka Belitung, sehingga data pengukuran arus dan tegangan gardu distribusi di lapangan dapat langsung dicatat dalam perangkat digital dan ‘dalam waktu yang sama’ dapat dimanfaatkan oleh semua pihak yang telah mendapat izin untuk memanfaatkan data tersebut. Selain itu dengan aplikasi ini kemungkinan data hilang karena formulir isian data gardu distribusi hilang dapat dihindari, juga diperoleh keuntungan tambahan waktu bagi petugas pengukuran untuk melakukan kegiatan lain karena tidak perlu kembali ke kantor untuk mengumpulkan data hasil pengukuran yang dilakukan ke kantor.

## 2. LANDASAN TEORI

### 2.1 PHP

PHP pada awalnya diartikan sebagai *Personal Home Page*, tapi sekarang lebih dikenal sebagai *Hypertext Preprocessor* merupakan bahasa *scripting* yang bersifat *server side*, yang diartikan bahwa kode PHP akan dieksekusi oleh *webserver* dan hasil eksekusi tersebut akan dikirim dalam bentuk *HTML* ke *browser client*. *HTML (hypertext markup language)* merupakan file umum yang dijalankan oleh *browser*. Dengan demikian, *client* tidak dapat melihat kode PHP yang dibuat oleh developer *website*, tetapi hanya bisa melihat kode *HTML* yang merupakan hasil olahan dari *engine PHP*. Agar *webserver (Apache)* dapat mengolah *file PHP* ini maka diperlukan aplikasi *PHP* yang kita sebut sebagai *engine PHP* untuk ditanamkan bersama aplikasi *webserver* tersebut.

Beberapa perintah dalam PHP yang akan digunakan, ditampilkan dalam uraian di bawah ini :

**Class** adalah sekumpulan variabel/property dan fungsi/method yang mengolah variabel-variabel ini.

Class sering disebut juga sebagai objek, dengan menggunakan objek proses pembuatan program menjadi lebih cepat, karena objek-objek yang sudah ada dapat dipakai untuk membuat objek yang lain.

**Date\_default\_timezone\_set** adalah untuk mengubah *timezone* di *php* ke *timezone* yang kita inginkan.

**Div** adalah untuk membuat layer yang akan memudahkan kita membuat layout sesuai dengan design yang diinginkan.

**Echo** adalah menampilkan satu atau lebih data string ke dalam internet browser, keunikannya bisa menyediakan lebih dari satu buah parameter.

**Get** adalah mengumpulkan nilai dalam sebuah form.

Informasi dikirim dari sebuah form dengan metode *GET* terlihat untuk semua orang (ditampilkan di *address bar browser*) dan memiliki batasan pada jumlah informasi untuk mengirim.

**If** adalah pengatur pemilihan atau pengambilan keputusan yang digunakan untuk pemeriksaan apakah perintah-perintah yang ada di blok *if* dikerjakan atau tidak.

Perintah-perintah di blok *if* akan dikerjakan apabila nilai dari ekspresi yang diuji pada *if* bernilai benar (*true*).

**If...Else** adalah menjalankan perintah jika kondisi benar (*true*) dan perintah lain jika kondisi salah (*false*).

**Include** adalah fungsi yang digunakan untuk menyertakan *file php* lain ke dalam suatu program *PHP*. Sehingga tidak perlu menulis program *PHP* secara berulang-ulang, cukup dalam satu file saja.

Jika file yang disertakan tidak ditemukan (karena lokasi yang salah atau memang file tidak ada) maka program atau perintah *PHP* selanjutnya (setelah *include*) akan tetap dijalankan walaupun ditampilkan *error*.

**Isset** adalah memeriksa apakah sebuah objek form telah didefinisikan atau telah diset sebelumnya.

Fungsi ini akan menghasilkan nilai benar (*true*) jika sebuah variabel telah didefinisikan, dan salah (*false*) jika variabel tersebut belum dibuat

**mysql\_real\_escape\_string()** adalah digunakan untuk memberi *backslash* di beberapa kode untuk ditampilkan pada halaman, namun menyimpan menuju *sql*, kode akan tetap normal tanpa ada *backslash*.

**Require\_once** adalah menjalankan suatu file yang disebutkan sebanyak satu kali, jika file tersebut tidak ada maka *script* selanjutnya tidak akan berjalan.

Jika ada beberapa kali *require\_once*, maka hanya file pertama yang disertakan.

**Session** adalah cara yang digunakan untuk menyimpan informasi pada komputer server untuk digunakan pada beberapa halaman termasuk halaman itu sendiri.

*Session* bisa diartikan dengan suatu informasi yang diambil saat kita melakukan pekerjaan terhadap sesuatu. Seperti saat kita bekerja dengan sebuah aplikasi pada komputer, kita mulai dengan membuka aplikasi lalu dilanjutkan dengan melakukan beberapa hal kemudian menyimpan pekerjaan dan diakhiri dengan menutup aplikasi.

### 2.2 MySQL

*MySQL* adalah program *database* yang menggunakan bahasa *SQL (Structured Query Language)* dan mampu mengirim dan menerima data dengan sangat cepat dan *multi user*. *MySQL* memiliki dua bentuk lisensi, yaitu *free software* dan *shareware*. Keunggulan *MySQL* adalah kemampuannya dalam menyediakan berbagai fasilitas yang dapat digunakan oleh bermacam-macam *user*. *User* ini sendiri termasuk *administrator*

database, programmer aplikasi, manager, sampai end user.

Beberapa perintah dalam MySQLi yang akan digunakan, ditampilkan dalam uraian di bawah ini :

Enum merupakan tipe data khusus dalam MySQL yang merupakan kumpulan data yang kita definisikan sendiri.

Tipe data *enum* merupakan tipe data yang khusus untuk kolom dimana nilai datanya sudah kita tentukan sebelumnya. Pilihan ini dapat berisi 1 – 65535 pilihan string. Dimana kolom yang didefinisikan sebagai *enum* hanya dapat memilih satu diantara pilihan string yang tersedia.

Integer adalah tipe data untuk angka bulat. Penulisan dalam query MySQL adalah sama persis untuk INTEGER ataupun INT.

MySQL menyediakan beberapa tipe data untuk integer, perbedaannya lebih kepada jangkauan yang juga berpengaruh terhadap ukuran tipe data tersebut.

Varchar adalah tipe data karakter (string) dalam MySQL.

Jika kita definisikan sebagai *varchar(5)*, dan kita menginput data dengan jumlah karakter 2, maka ukuran penyimpanan hanya akan menggunakan 2 karakter, sehingga *varchar* lebih fleksibel dan efisien, namun dalam proses menyimpan menjadi lebih lambat dibandingkan dengan *char*.

### 2.3 XAMPP

XAMPP adalah perangkat lunak bebas yang mendukung banyak sistem operasi, merupakan kompilasi dari beberapa program, fungsinya adalah sebagai server yang berdiri sendiri (*local host*), yang terdiri dari program Apache HTTP Server, MySQL database, dan penerjemah bahasa yang ditulis dengan bahasa pemrograman PHP dan Perl. Nama XAMPP merupakan singkatan dari X (empat sistem operasi apapun), Apache, MySQL, PHP, Perl. Program ini tersedia dalam GNU dan bebas, merupakan *web server* yang mudah digunakan yang dapat melayani tampilan halaman web yang dinamis.

### 2.4 DFD

Data Flow Diagram (DFD) adalah diagram yang menggunakan notasi-notasi untuk menggambarkan arus dari sistem. DFD sering digunakan untuk menggambarkan suatu sistem yang telah ada atau sistem baru yang akan dikembangkan secara logika tanpa mempertimbangkan lingkungan fisik dimana data tersebut mengalir (misalnya lewat telepon, surat, dan sebagainya) atau lingkungan fisik dimana data tersebut akan disimpan (misalnya file kartu, harddisk, tape, disket, dan lain sebagainya).

### 2.5 ERD

Model Entity Relationship Diagram (ERD) yang berisi komponen-komponen himpunan entitas dan himpunan relasi yang masing-masing dilengkapi dengan atribut-atribut yang mempresentasikan

seluruh fakta dari 'dunia nyata' yang kita tinjau, dapat digambarkan dengan lebih sistematis dengan menggunakan ERD.

### 2.6 Use Case Diagram

Use case diagram merupakan pemodelan untuk kelakuan (*behavior*) sistem yang akan dibuat. Use case menggambarkan sebuah interaksi antara satu atau lebih aktor dengan sistem yang akan dibuat. Secara kasar, use case digunakan untuk mengetahui fungsi apa saja yang ada di dalam sebuah sistem informasi dan siapa saja yang berhak menggunakan fungsi-fungsi itu.

Sebuah use case dapat meng-include fungsionalitas use case lain sebagai bagian dari proses dalam dirinya. Secara umum diasumsikan bahwa use case yang di-include akan dipanggil setiap kali use case yang meng-include dijalankan secara normal.

Sebuah use case dapat di-include oleh lebih dari satu use case lain, sehingga duplikasi fungsionalitas dapat dihindari dengan cara menarik keluar fungsionalitas yang *common*.

Sebuah use case juga dapat meng-extend use case lain dengan kelakuannya sendiri. Sementara hubungan generalisasi antar use case menunjukkan bahwa use case yang satu merupakan spesialisasi dari yang lain.

### 2.7 Database

Dalam ilmu komputer terdapat sistem untuk mengatur pendataan dalam komputer. Database adalah sistem yang digunakan untuk mengatur data pada sistem komputer. Terdapat beberapa sistem kerja data base yang memiliki hukum dan cara kerja tersendiri. Perkembangan database seiring dengan perkembangan komputer, karena komputer sendiri selain alat penghitung juga berkembang menjadi alat pengolah data.

Data dapat diterjemahkan kedalam sebuah aplikasi program, dibandingkan terpisah atau diolah masing-masing. Kontrol akses luas dan manipulasi pada data dapat dilakukan oleh sebuah aplikasi program berupa DBMS (*database management system*).

### 2.8 Gardu Distribusi

Gardu Distribusi merupakan peralatan distribusi yang berguna untuk mengubah tegangan menengah dari sisi distribusi menjadi tegangan rendah untuk disalurkan ke rumah-rumah pengguna energi listrik. Komponen utama gardu distribusi tiang portal antara lain adalah :



Gambar 2.3 Gambar Gardu Distribusi

1. Tiang, berfungsi sebagai penyangga peralatan gardu distribusi;
2. Trafo Distribusi, berfungsi sebagai pengubah tegangan menengah menjadi tegangan rendah;
3. Papan Hubung Bagi Tegangan Rendah, berfungsi sebagai tempat alat pengaman dan pemutus sisi tegangan rendah;
4. Pengaman lebur, berfungsi untuk mengamankan peralatan gardu distribusi ketika terjadi hubung singkat, pada sisi tegangan menengah menggunakan *fuse cut out* dan pada sisi tegangan rendah menggunakan *NH fuse*.

### 3. METODE PENELITIAN

#### 3.1 Perancangan Sistem Secara Umum

Secara umum, arsitektur Rancang Bangun Aplikasi Pencatatan Hasil Pengukuran Arus / Tegangan Gardu Distribusi Di PLN Wilayah Babel ini dapat dilihat pada gambar 3.1.

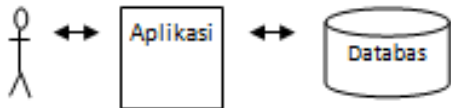

Gambar 3.1 Arsitektur Aplikasi Pencatatan Hasil Pengukuran Arus / Tegangan Gardu Distribusi

User merupakan pengguna aplikasi yang meliputi *Admin*, *Supervisor* dan *Petugas*, yang mengisi data melalui aplikasi dan disimpan ke dalam *database*. Data tersebut selanjutnya dapat ditampilkan untuk kepentingan masing-masing pengguna aplikasi.

#### 3.2 Langkah Penelitian

Dalam melaksanakan penelitian ini tahapan yang dilakukan dibagi menjadi beberapa bagian yang diuraikan sebagai berikut :

##### 3.2.1 Bagan Alir Penelitian

Pada bagian pertama dilakukan penyusunan bagan alir proses penelitian dimulai dari perencanaan, perancangan, pemrograman, pengujian, hingga selesai dengan melakukan *release* aplikasi, seperti ditunjukkan dalam gambar 3.2.

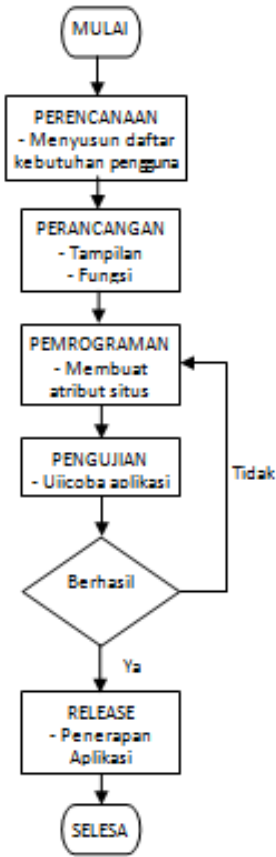

Gambar 3.2 Bagan Alir Langkah Penelitian

##### 3.2.2 Perencanaan

Aplikasi ini direncanakan memiliki beberapa tingkat keamanan penggunaan datanya sebagai berikut :

1. Semua orang dapat melihat halaman depan aplikasi yang berisi informasi yang bersifat umum terkait gardu distribusi;
2. Pengguna dapat *login* dengan menggunakan *user* dan *password* yang ditentukan oleh administrator, untuk mengisi data pengukuran arus dan tegangan gardu distribusi;
3. Administrator dapat melakukan fungsi semua orang dan pengguna juga dapat mengolah data pengukuran arus dan tegangan gardu distribusi.

##### 3.2.3 Perancangan DFD

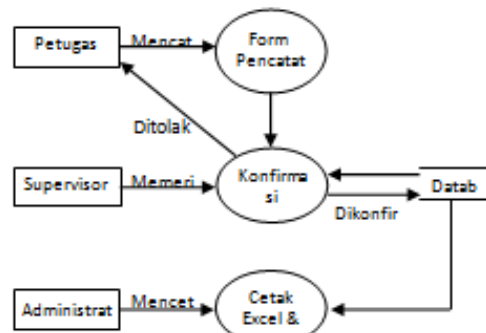

Gambar 3.5 Rancangan DFD

Petugas melakukan pencatatan hasil pengukuran ke dalam form pencatatan, yang selanjutnya diperiksa oleh Supervisor. Jika hasil pencatatan ditolak oleh Supervisor, maka Petugas melakukan pencatatan ulang, jika hasil pencatatan dikonfirmasi oleh Supervisor, maka hasil pencatatan dimasukkan ke dalam *database*, sehingga Administrator dapat melakukan pencetakan hasil

pengukuran dalam bentuk *excel* ataupun *pdf* untuk proses selanjutnya.

**3.2.4 Perancangan ERD**

Diagram hubungan entitas (ERD) digambarkan dalam gambar 3.6 Aplikasi menghubungkan pengguna dan *database* dalam proses pencatatan data pengukuran arus / tegangan gardu distribusi.

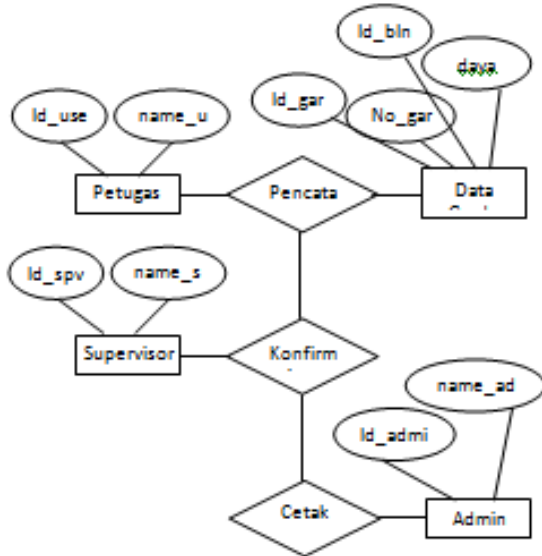

Gambar 3.6 Rancangan ERD

**3.2.5 Perancangan Use Case Diagram**

*Use Case Diagram (UCD)* digambarkan dalam gambar 3.7 di bawah ini :

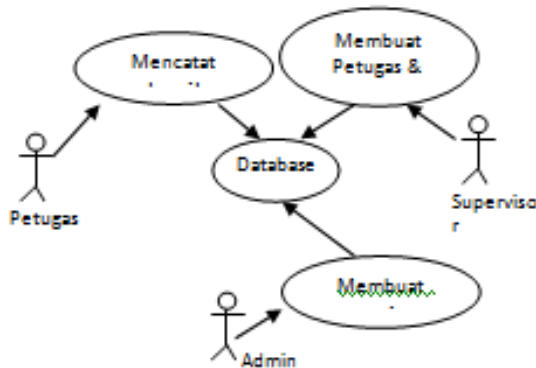

Gambar 3.7 Rancangan UCD

Admin membuat *user* Supervisor, selanjutnya Supervisor membuat Petugas. Petugas melakukan pencatatan hasil pengukuran yang akan dikonfirmasi oleh Supervisor.

**3.2.6 Perancangan Database**

Dari tampilan web di atas dibuatlah *database* sebagai tempat penyimpanan data pengukuran arus dan tegangan gardu distribusi, yang antara lain terdiri dari tabel-tabel sebagai berikut :

**1. Tabel Data Bulan**

Nama tabel : Bulan  
 Primary key : *id\_bln*  
 Keterangan : Tabel ini berisikan nama-nama bulan dalam satu tahun.

Tabel 3.1 Tabel Bulan

Field	Type	Size	Keterangan
<i>id_bln</i>	<i>int</i>	1	Nomor identitas untuk urutan bulan
Nama_bln	<i>varchar</i>	25	Berisi nama bulan

**2. Tabel Data Catatan**

Nama tabel : Data Catatan  
 Primary key : *id\_cat*  
 Keterangan : Tabel ini berisi catatan tambahan dalam pelaksanaan pengukuran.  
 Tabel 3.2 Tabel Catatan

Field	Type	Size	Keterangan
<i>id_cat</i>	<i>int</i>	10	Nomor identitas untuk urutan catatan secara otomatis
<i>id_user</i>	<i>int</i>	10	
<i>id_bln</i>	<i>int</i>	10	
<i>id_hri</i>	<i>int</i>	10	
<i>id_tgl</i>	<i>int</i>	10	
isi_cat	<i>longtext</i>		
status_cat	<i>enum</i>		'Menunggu', 'Dikonfirmasi', 'Ditolak'

**3. Tabel Data detail\_spv**

Nama tabel : *detail\_spv*  
 Primary key : *id\_user*  
 Keterangan : Tabel ini berisi data supervisor  
 Tabel 3.3 Tabel Detail Spv

Field	Type	Size	Keterangan
<i>id_user</i>	<i>int</i>	10	Nomor identitas untuk urutan <i>user</i> secara otomatis
name_user	<i>varchar</i>	55	Nama supervisor

**3.3. Pemrograman**

Setelah menginstal aplikasi *Xampp Control Panel v3.2.2*, *HeidiSQL 9.4.0.5125*, dan *Sublime Text 1.4* di komputer, jangan lupa aktifkan dahulu *XAMPP*-nya seperti ditunjukkan pada gambar 3.8.

**3.3.1 Pembuatan Database**

Membuat *database* baru yang diberi nama gardu, yang nantinya akan tersimpan sebagai file dengan nama *gardu.sql* seperti ditunjukkan pada gambar 3.9.

Dilanjutkan dengan membuat tabel sesuai dengan rancangan *database* sebelumnya yang terdiri dari tabel bulan, catatan, *detail\_spv*, *detail\_user*, gardu, hari, tanggal dan *user* seperti dalam gambar 3.10.

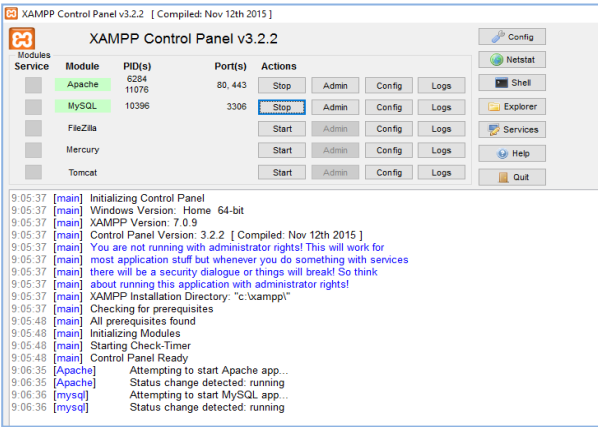

Gambar 3.8 XAMPP Diaktifkan

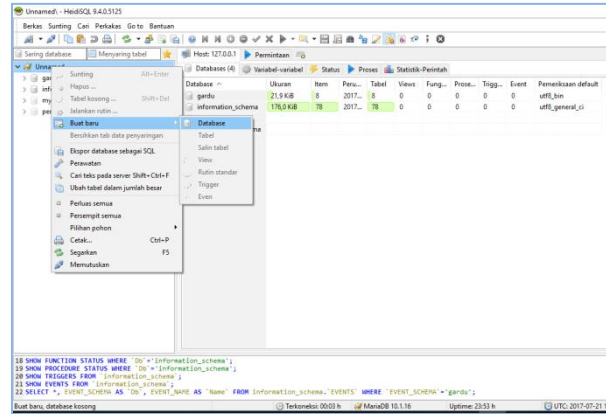

Gambar 3.9 Membuat Database

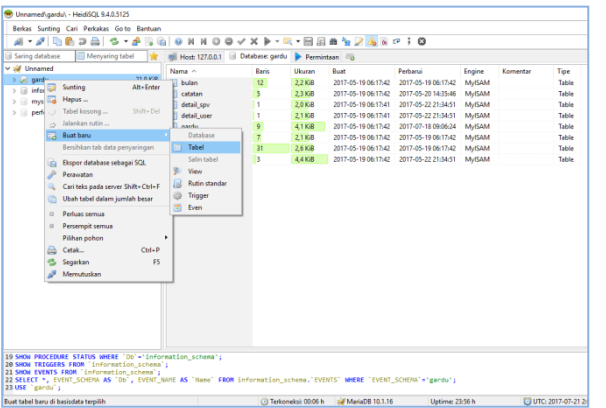

Gambar 3.10 Membuat Tabel

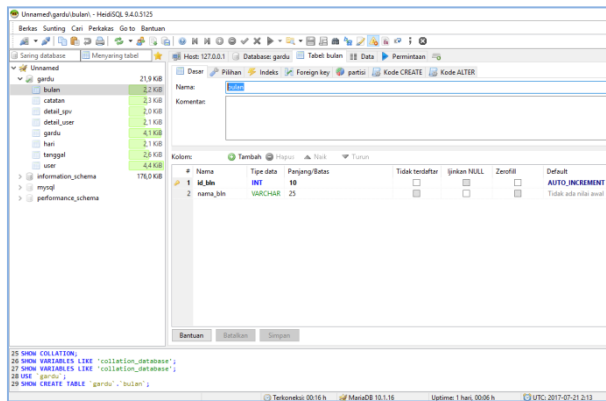

Gambar 3.11 Menambahkan kolom dalam tabel

### 3.3.2 Menyusun Skrip Aplikasi

Kita ambil salah satu tahapan menyusun skrip aplikasi untuk membuat halaman *login*. Halaman ini yang mengambil informasi dari pengguna untuk diperiksa apakah pengguna dapat

mengakses aplikasi atau tidak. *File* yang menampilkan halaman *login* diberi nama *login.php*.

Skrip pada *file login.php* terdiri dari skrip membuat form login dan skrip untuk memeriksa *user* dan *password* untuk dicocokkan dengan *database* yaitu tabel *user*.

### 3.4 Pengujian

Selanjutnya dilakukan pengujian aplikasi menggunakan XAMPP sebagai *localhost*, dengan langkah-langkah sebagai berikut :

1. Kumpulkan file-file yang telah disiapkan dalam satu folder, misalnya diberi nama Gardu, dan letakkan ke dalam folder *Program's(C:)\xampp\htdocs\*.

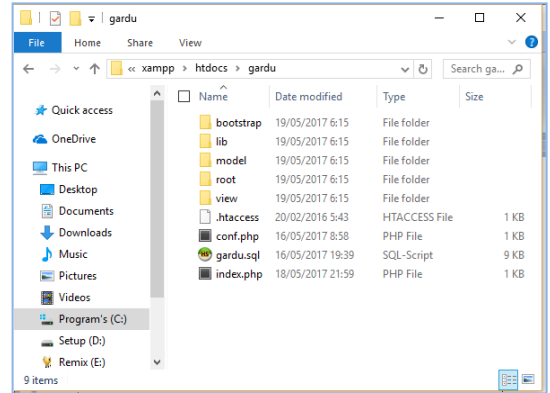

Gambar 3.12 Penempatan File Localhost

2. Import database yang telah disusun setelah membuat *database* dengan nama yang sama melalui *phpMyAdmin* ke dalam *localhost*.

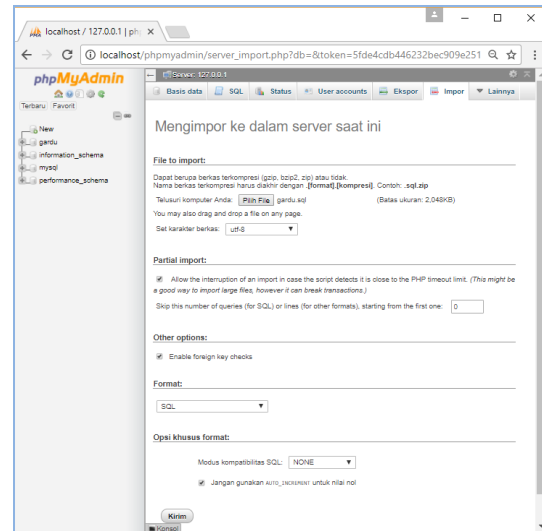

Gambar 3.13 Impor Database Gardu.sql

3. Menjalankan aplikasi dengan mengetikkan *localhost/gardu* pada bilah alamat *browser* yang digunakan, dilanjutkan dengan menekan enter.

### 3.5 Release

Agar aplikasi dapat dijalankan secara *online*, data dari XAMPP harus diunggah ke *hosting*, dengan langkah-langkah sebagai berikut :

1. Kompres semua isi di dalam folder *xampp\htdocs\gardu* dengan format *.zip*, contoh : *datagarduku.zip*.

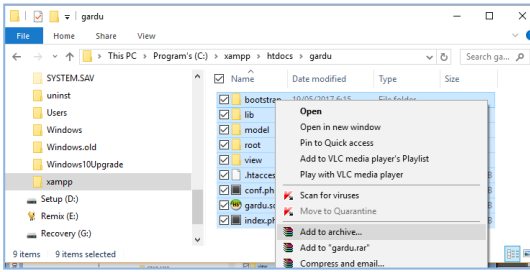

Gambar 3.14 Kompres Data XAMPP

2. Ekspor database XAMPP melalui *localhost/phpmyadmin/* di browser.

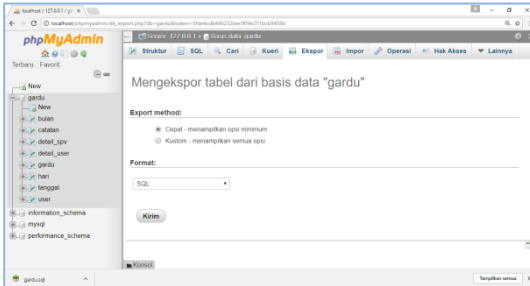

Gambar 3.15 Ekspor Database XAMPP

3. Memindahkan data XAMPP ke hosting.

Unggah datagarduku.zip yang telah dibuat melalui *cpanel hosting* yang telah dipesan, kemudian *extract* ke folder *public\_html*.

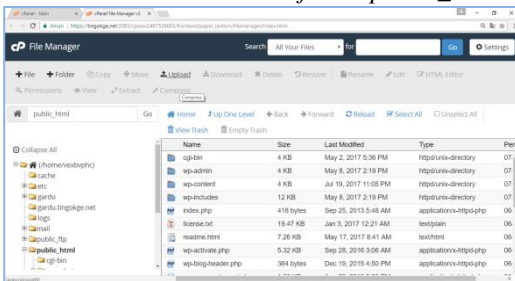

Gambar 3.16 Unggah Data ke Hosting

4. Mengunggah database ke hosting

Gunakan pilihan menu *database - phpmyadmin* pada *cpanel* untuk mengimpor database xampp yang telah diekspor.

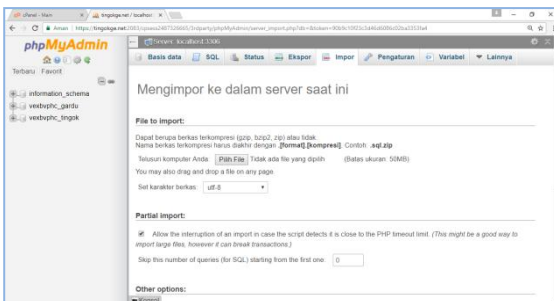

Gambar 3.17 Unggah Database ke Hosting

5. Mengedit file konfigurasi.

#### 4. HASIL DAN PEMBAHASAN

Setelah melalui beberapa tahap dalam merancang aplikasi pencatatan hasil pengukuran arus / tegangan gardu distribusi di PLN Wilayah Babel, hasil desain sistem yang telah dicapai disampaikan dalam uraian di bawah ini.

##### 4.1 Login

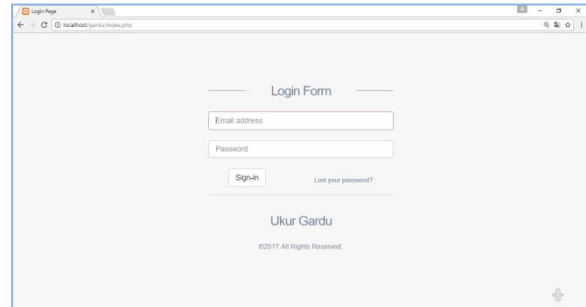

Gambar 4.1 Menu Login

Setelah mengakses aplikasi dengan cara mengetikkan *localhost/gardu* pada *address bar browser* yang digunakan dan menekan *enter*, maka akan tampil formulir login seperti pada gambar 4.1 di atas. Masukkan *username* dan *password* baik sebagai *admin*, *supervisor* ataupun sebagai *petugas* untuk melanjutkan ke tampilan berikutnya.

##### 4.2 Login sebagai Admin

Setelah melakukan *login* sebagai *admin*, maka pengguna aplikasi akan masuk ke dalam menu seperti ditampilkan dalam gambar 4.2. *Admin* dapat melakukan beberapa tindakan sesuai menu yang telah disediakan yaitu hasil pengukuran, Laporan, *Download Excel*, *Tambah SPV*, *Ubah Kata Sandi* dan *Keluar*.

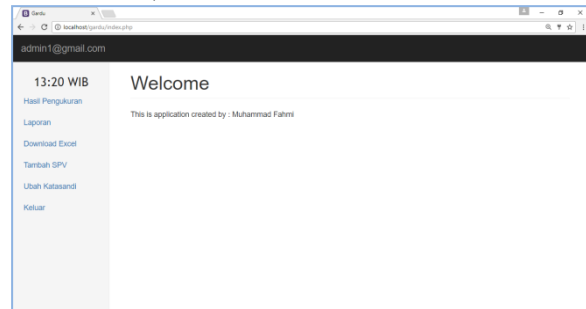

Gambar 4.2 Menu Admin

##### 4.3 Login sebagai Supervisor

Setelah *Admin* melakukan *login* dan menambahkan *supervisor*, maka pengguna yang diberi *user* dan *password* sebagai *supervisor* dapat melakukan *login* dan dapat melakukan tindakan untuk menambah *petugas*, melihat daftar

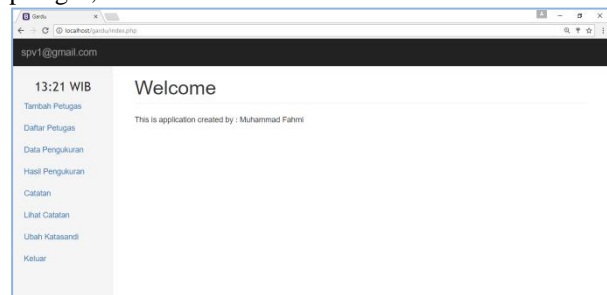

Gambar 4.3 Menu Supervisor

*petugas*, menyetujui/menolak hasil pengukuran, melihat hasil pengukuran dan melihat catatan, mengganti kata sandi dan keluar dari menu *Supervisor*, sebagaimana ditunjukkan dalam gambar 4.3 di atas.

##### 4.4 Login sebagai Petugas

Setelah *Supervisor* melakukan *login* dan menambahkan *petugas*, maka pengguna yang diberi *user* dan *password* sebagai *petugas* dapat melakukan *login* dan masuk ke dalam menu *petugas*, seperti ditunjukkan pada gambar 4.4 di bawah ini.

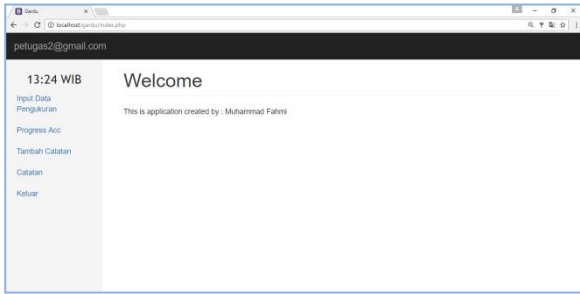

Gambar 4.4 Menu Petugas

Petugas dapat melakukan input data pengukuran, melihat hasil pengukuran yang sudah/belum disetujui supervisor, melihat/menambahkan catatan pengukuran dan keluar dari menu petugas.

#### 4.5 Input Data Pengukuran

Petugas melakukan input data pengukuran dengan cara mengisi tabel yang telah disediakan, setelah lengkap semua data diisi termasuk file foto (dengan cara memilih file foto yang sesuai), baru dapat dilakukan penyimpanan data pengukuran, jika belum lengkap penyimpanan akan gagal.

Dari gambar 4.6 terlihat bahwa Petugas 1 telah melakukan dua kali pengukuran gardu dengan status Dikonfirmasi Supervisor untuk gardu B090 dan Menunggu Konfirmasi Supervisor untuk gardu P100.

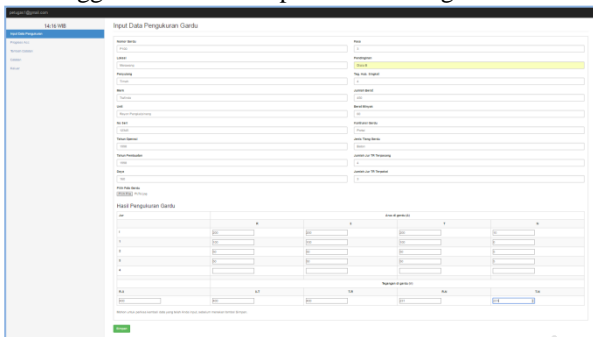

Gambar 4.5 Tampilan Input Data Pengukuran

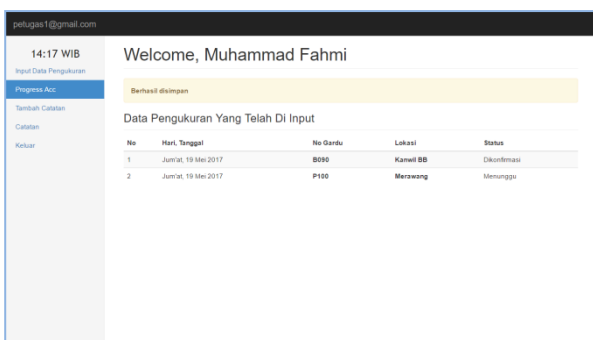

Gambar 4.6 Tampilan Progress Acc

#### 4.6 Konfirmasi Persetujuan Hasil Pengukuran

Supervisor melakukan konfirmasi persetujuan / menolak hasil pengukuran oleh Petugas dengan memilih menu data pengukuran.



Gambar 4.7 Konfirmasi Persetujuan Hasil Pengukuran

#### 4.7 PDF dan Excel

Hasil pengukuran dalam bentuk PDF dan Excel ditampilkan dalam gambar di bawah ini :

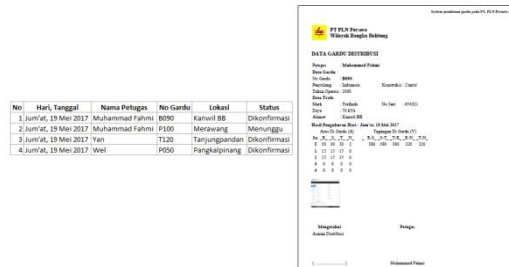

Gambar 4.8 Hasil Pengukuran dalam bentuk PDF dan Excel

#### 4.8 Hasil Pengujian Pemakaian

Hasil pengujian melalui kuisioner, menunjukkan bahwa 23,8% Petugas sangat setuju, 68,5% setuju, 7,4% kurang setuju dan 0% tidak setuju.

### 5. PENUTUP

#### 5.1 Kesimpulan

Berdasarkan hasil dan pembahasan penelitian yang telah dilakukan, dapat disimpulkan bahwa :

1. Aplikasi ini dapat digunakan untuk melakukan pencatatan hasil pengukuran arus/tegangan gardu distribusi dengan menggunakan telepon genggam secara online;
2. Tampilan formulir isian data gardu distribusi belum lengkap dan tepat seperti pada buku formulir pencatatan gardu selama ini, namun tersedia catatan tambahan yang dapat diisi dengan berbagai catatan terkait kondisi gardu yang diukur dan dilakukan secara online;
3. Akses aplikasi yang sudah tersedia yaitu untuk Petugas yang dapat memasukkan hasil pengukuran arus/tegangan gardu distribusi, untuk Supervisor yang dapat melakukan konfirmasi/penolakan terhadap hasil pengukuran oleh Petugas, dan untuk Petugas Administrasi yang dapat mencetak hasil pengukuran arus/tegangan gardu oleh petugas.

#### 5.2 Saran

1. Melakukan perbaikan dalam pemrograman aplikasi sehingga dapat memenuhi seluruh kebutuhan pengguna, seperti fungsi pencarian berdasarkan nomor gardu, daftar rekapitulasi gardu berbeban lebih, dan daftar rekapitulasi gardu berbeban rendah;
2. Implementasi aplikasi untuk mengetahui kinerjanya, sehingga dapat semakin dikembangkan untuk kelancaran kegiatan operasi dan pemeliharaan distribusi, khususnya gardu distribusi



**DAFTAR PUSTAKA**

- Abdullah, Rohi. 2016. *Trik Mudah Membuat CMS Website Dari Nol*. PT Elex Media Komputindo.
- Anwar, Latiful Khusni. 2016. *Rancang Bangun Sistem Informasi Tugas Akhir Berbasis SMS Gateway (Studi Kasus di Jurusan Teknik Elektro Universitas Bangka Belitung)*. Fakultas Teknik Universitas Bangka Belitung.
- EMS, Tim. 2014. *Teori Dan Praktik PHP-MySQL Untuk Pemula*. PT Elex Media Komputindo.
- Hendry, ST. 2015. *Cepat Mahir MySQL dan SQLite*. PT Elex Media Komputindo.
- Shofiyah, Siti. 2011. *Pembuatan Aplikasi Pengarsipan Laporan Kepolisian Polresta Surakarta*. Fakultas Matematika dan Ilmu Pengetahuan Alam Universitas Sebelas Maret.
- Subagia, Anton. 2016. *Membuat Web dengan PHP 7 dan Database PDO MySQLi*. Jakarta.
- Sudarto, dkk. 2009. *Data Gardu On-Line (Dadu On-Line)*. PT PLN (Persero) Distribusi Jawa Timur, APJ Kediri.