

Neues aus Wissenschaft und Lehre

**Jahrbuch der Heinrich-Heine-Universität
Düsseldorf 2008/2009**

Heinrich Heine
HEINRICH HEINE
UNIVERSITÄT
DÜSSELDORF



d|u|p

düsseldorf university press

**Jahrbuch der
Heinrich-Heine-Universität
Düsseldorf
2008/2009**

**Jahrbuch der
Heinrich-Heine-Universität
Düsseldorf
2008/2009**

**Herausgegeben vom Rektor
der Heinrich-Heine-Universität Düsseldorf
Univ.-Prof. Dr. Dr. H. Michael Piper**

**Konzeption und Redaktion:
Univ.-Prof. em. Dr. Hans Süßmuth**

d|u|p

© düsseldorf university press, Düsseldorf 2010
Einbandgestaltung: Monika Uttendorfer
Titelbild: Leben auf dem Campus
Redaktionsassistentz: Georg Stüttgen
Beratung: Friedrich-K. Unterweg
Satz: Friedhelm Sowa, L^AT_EX
Herstellung: WAZ-Druck GmbH & Co. KG, Duisburg
Gesetzt aus der Adobe Times
ISBN 978-3-940671-33-2

Inhalt

| | |
|---------------------------------------------------------------------------------------------------------------------------------------------------------------------------------------------------------------------------------|-----|
| Vorwort des Rektors | 13 |
| Gedenken | 15 |
| Hochschulrat | 17 |
| ULRICH HADDING und ERNST THEODOR RIETSCHEL 18 Monate Hochschulrat der Heinrich-Heine-Universität: Sein Selbstverständnis bei konkreten, strategischen Entscheidungsvorgängen | 19 |
| Rektorat | 25 |
| H. MICHAEL PIPER Ein Jahr des Aufbruchs | 27 |
| Medizinische Fakultät | |
| <i>Dekanat</i> | 33 |
| <i>Neu berufene Professorinnen und Professoren</i> | 35 |
| JOACHIM WINDOLF (Dekan) Bericht der Medizinischen Fakultät | 41 |
| MALTE KELM, MIRIAM CORTESE-KROTT, ULRIKE HENDGEN-COTTA und PATRICK HORN Stickstoffmonoxid und Nitrit als Mediatoren im kardiovaskulären System: Synthesewege, Speicherformen und Wirkmechanismen | 49 |
| JULIA SZENDRÖDI und MICHAEL RODEN Die Bedeutung der mitochondrialen Funktion für die Entstehung von Insulinresistenz und Typ-2-Diabetes | 63 |
| BETTINA POLLOK, MARKUS BUTZ, MARTIN SÜDMEYER, LARS WOJTECKI und ALFONS SCHNITZLER Funktion und Dysfunktion motorischer Netzwerke | 81 |
| WOLFGANG JANNI, PHILIP HEPP und DIETER NIEDERACHER Der Nachweis von isolierten Tumorzellen in Knochenmark und Blut von Patientinnen mit primärem Mammakarzinom – Standardisierte Methodik und klinische Relevanz | 95 |
| ROBERT RABENALT, VOLKER MÜLLER-MATTHEIS und PETER ALBERS Fortschritte in der operativen Behandlung des Prostatakarzinoms | 111 |

| | |
|-------------------------------------------------------------------------------------------------------------------------------------------------------------------------------------------------------------------------------------------------|-----|
| MARCUS JÄGER, CHRISTOPH ZILKENS und RÜDIGER KRAUSPE Neue Materialien, neue Techniken: Hüftendoprothetik am Anfang des 21. Jahrhunderts | 121 |
| CHRISTIAN NAUJOKS, JÖRG HANDSCHEL und NORBERT KÜBLER Aktueller Stand des osteogenen Tissue-Engineerings..... | 137 |
| ULLA STUMPF und JOACHIM WINDOLF Alterstraumatologie: Herausforderung und Bestandteil der Zukunft in der Unfallchirurgie | 153 |
| ALFONS LABISCH Die säkularen Umbrüche der Lebens- und Wissenschaftswelten und die Medizin – Ärztliches Handeln im 21. Jahrhundert | 161 |
| Mathematisch-Naturwissenschaftliche Fakultät | |
| <i>Dekanat</i> | 175 |
| <i>Neu berufene Professorinnen und Professoren</i> | 177 |
| ULRICH RÜTHER (Dekan) Die Mathematisch-Naturwissenschaftliche Fakultät im Jahr 2008/2009 | 181 |
| FRITZ GRUNEWALD Primzahlen und Kryptographie | 185 |
| WILLIAM MARTIN Hydrothermalquellen und der Ursprung des Lebens | 203 |
| PETER WESTHOFF C4-Reis – Ein Turbolader für den Photosynthesemotor der Reispflanze | 217 |
| MICHAEL BOTT, STEPHANIE BRINGER-MEYER, MELANIE BROCKER, LOTHAR EGGELING, ROLAND FREUDL, JULIA FRUNZKE und TINO POLEN Systemische Mikrobiologie – Etablierung bakterieller Produktionsplattformen für die Weiße Biotechnologie | 227 |
| SUSANNE AILEEN FUNKE und DIETER WILLBOLD Frühdiagnose und Therapie der Alzheimerschen Demenz | 243 |
| ECKHARD LAMMERT Die Langerhanssche Insel und der Diabetes mellitus | 251 |
| THOMAS KLEIN Was kann man von der Fliegenborste lernen? | 261 |
| REINHARD PIETROWSKY und MELANIE SCHICHL Mittagsschlaf oder Entspannung fördern das Gedächtnis | 275 |
| PETER PROKSCH, SOFIA ORTLEPP und HORST WEBER Naturstoffe aus Schwämmen als Ideengeber für neue <i>Antifouling</i> -Wirkstoffe | 281 |

| | |
|---------------------------------------------------------------------------------------------------------------------------------------------------------------------------------------|-----|
| STEPHAN RAUB, JENS ECKEL, REINHOLD EGGER und STEPHAN OLBRICH Fortschritte in der Forschung durch Hochleistungsrechnen – Kooperation von IT-Service, Informatik und Physik | 291 |
| Philosophische Fakultät | |
| <i>Dekanat</i> | 305 |
| <i>Neu berufene Professorinnen und Professoren</i> | 307 |
| HANS T. SIEPE (Dekan) Die Philosophische Fakultät im Spiegel der Publikationen ihrer Mitglieder | 309 |
| BRUNO BLECKMANN Römische Politik im Ersten Punischen Krieg | 315 |
| RICARDA BAUSCHKE-HARTUNG Minnesang zwischen Gesellschaftskunst und Selbstreflexion im Alter(n)sdiskurs – Walthers von der Vogelweide „Sumerlaten“-Lied | 333 |
| HENRIETTE HERWIG Altersliebe, Krankheit und Tod in Thomas Manns Novellen <i>Die Betrogene</i> und <i>Der Tod in Venedig</i> | 345 |
| ROGER LÜDEKE Die Gesellschaft der Literatur. Ästhetische Interaktion und soziale Praxis in Bram Stokers <i>Dracula</i> | 361 |
| SIMONE DIETZ Selbstdarstellungskultur in der massenmedialen Gesellschaft | 383 |
| MICHIKO MAE Integration durch „multikulturelle Koexistenz“, durch „Leitkultur“ oder durch eine „transkulturelle Partizipationsgesellschaft“? | 393 |
| Wirtschaftswissenschaftliche Fakultät | |
| <i>Dekanat</i> | 411 |
| <i>Neu berufene Professorinnen und Professoren</i> | 413 |
| GUIDO FÖRSTER (Dekan) und DIRK SCHMIDTMANN Auswirkungen des Bilanzrechtsmodernisierungsgesetzes auf die steuerliche Gewinnermittlung | 415 |
| HEINZ-DIETER SMEETS Finanzkrise – Schrecken ohne Ende? | 433 |
| PETER LORSCHIED Praxisorientierte Besonderheiten der Statistik im Düsseldorfer Bachelorstudiengang „Betriebswirtschaftslehre“ | 457 |

Juristische Fakultät

Dekanat 467

DIRK LOOSCHELDERS (Dekan)

Neuregelung der Obliegenheiten des Versicherungsnehmers
durch das Versicherungsvertragsgesetz 2008 469

HORST SCHLEHOFER

Die hypothetische Einwilligung – Rechtfertigungs-
oder Strafrechtsausschließungsgrund für einen ärztlichen Eingriff? 485

ANDREW HAMMEL

Strategizing the Abolition of Capital Punishment
in Three European Nations 497

Partnerschaften der Heinrich-Heine-Universität Düsseldorf

JIŘÍ PEŠEK

Die Partnerschaft zwischen der Karls-Universität Prag
und der Heinrich-Heine-Universität Düsseldorf 513

**Gesellschaft von Freunden und Förderern der
Heinrich-Heine-Universität Düsseldorf e.V.**

OTHMAR KALTHOFF

Jahresbericht 2008 525

GERT KAISER und OTHMAR KALTHOFF

Die wichtigsten Stiftungen der Freundesgesellschaft 527

Forscherguppen an der Heinrich-Heine-Universität Düsseldorf

KLAUS PFEFFER

Die Forschergruppe 729
„Anti-infektiöse Effektorprogramme: Signale und Mediatoren“ 535

PETER WERNET und GESINE KÖGLER

Die DFG-Forschergruppe 717 „Unrestricted Somatic Stem Cells from Hu-
man Umbilical Cord Blood (USSC)“/„Unrestringierte somatische Stamm-
zellen aus menschlichem Nabelschnurblut“ 545

Beteiligungen an Forschungsgruppen

DIETER BIRNBACHER

Kausalität von Unterlassungen – Dilemmata und offene Fragen 565

Sofja Kovalevskaja-Preisträger

KARL SEBASTIAN LANG

Das lymphozytäre Choriomeningitisvirus – Untersucht mittels eines
Mausmodells für virusinduzierte Immunpathologie in der Leber 583

Graduiertenausbildung an der Heinrich-Heine-Universität Düsseldorf

- SONJA MEYER ZU BERSTENHORST, KARL-ERICH JAEGER und
JÖRG PIETRUSZKA
CLIB-Graduate Cluster Industrial Biotechnology:
Ein neuer Weg zur praxisnahen Doktorandenausbildung 597
- JOHANNES H. HEGEMANN und CHRISTIAN DUMPITAK
Strukturierte Promotionsförderung in der Infektionsforschung durch die
Manchot Graduiertenschule „Molecules of Infection“ 607

Nachwuchsforschergruppen an der Heinrich-Heine-Universität Düsseldorf

- ULRICH HEIMESHOFF und HEINZ-DIETER SMEETS
Empirische Wettbewerbsanalyse 623
- WOLFGANG HOYER
Selektion und Charakterisierung von Bindeproteinen
für amyloidogene Peptide und Proteine 631

Interdisziplinäre Forscherverbände an der Heinrich-Heine-Universität Düsseldorf

- ULRICH VON ALEMANN und ANNIKA LAUX
Parteimitglieder in Deutschland.
Die Deutsche Parteimitgliederstudie 2009 641
- JULIA BEE, REINHOLD GÖRLING und SVEN SEIBEL
Wiederkehr der Folter? Aus den Arbeiten einer interdisziplinären Studie
über eine extreme Form der Gewalt, ihre mediale Darstellung und ihre
Ächtung 649
- KLAUS-DIETER DRÜEN und GUIDO FÖRSTER
Düsseldorfer Zentrum für
Unternehmensbesteuerung und -nachfolge 663
- KLAUS-DIETER DRÜEN
Der Weg zur gemeinnützigen (rechtsfähigen) Stiftung –
Stiftungszivilrechtliche Gestaltungsmöglichkeiten
und steuerrechtliche Vorgaben 665
- GUIDO FÖRSTER
Steuerliche Rahmenbedingungen für Stiftungsmaßnahmen 677

Kooperation der Heinrich-Heine-Universität Düsseldorf und des Forschungszentrums Jülich

- ULRICH SCHURR, UWE RASCHER und ACHIM WALTER
Quantitative Pflanzenwissenschaften – Dynamik von Pflanzen
in einer dynamischen Umwelt am Beispiel der Schlüsselprozesse
Photosynthese und Wachstum 691

Ausgründungen aus der Heinrich-Heine-Universität Düsseldorf

DETLEV RIESNER und HANS SÜSSMUTH

Die Gründung des Wissenschaftsverlags *düsseldorf university press
GmbH* 709

Zentrale Einrichtungen der Heinrich-Heine-Universität Düsseldorf

Zentrale Universitätsverwaltung

JAN GERKEN

Der Umstieg auf das kaufmännische Rechnungswesen:
Die Heinrich-Heine-Universität Düsseldorf nutzt als
Vorreiter die Chancen der Hochschulautonomie 729

Universitäts- und Landesbibliothek

IRMGARD SIEBERT

Sammelleidenschaft und Kulturförderung.
Die Schätze der Universitäts- und Landesbibliothek Düsseldorf 737

GABRIELE DREIS

Das Kulturgut Buch für die Zukunft bewahren:
Bestandserhaltung in der Universitäts- und Landesbibliothek Düsseldorf ... 751

Zentrum für Informations- und Medientechnologie

MANFRED HEYDTHAUSEN und ROBERT MONSER

Die Entwicklung eines Portals für
die Heinrich-Heine-Universität Düsseldorf 769

STEPHAN RAUB, INGO BREUER, CHRISTOPH GIERLING und STEPHAN
OLBRICH

Werkzeuge für Monitoring und Management von Rechenclustern –
Anforderungen und Entwicklung des Tools <myJAM/> 783

Sammlungen in der Universitäts- und Landesbibliothek Düsseldorf

KATHRIN LUCHT-ROUSSEL

Die Düsseldorfer Malerschule in der
Universitäts- und Landesbibliothek Düsseldorf 795

Ausstellungen

ANDREA VON HÜLSEN-ESCH

Jüdische Künstler aus Osteuropa und die
westliche Moderne zu Beginn des 20. Jahrhunderts 813

JENS METZDORF und STEFAN ROHRBACHER

„Geschichte in Gesichtern“ 827

Geschichte der Heinrich-Heine-Universität Düsseldorf

SVENJA WESTER und MAX PLASSMANN

Die Aufnahme des klinischen Unterrichts an der
Akademie für praktische Medizin im Jahr 1919 853**Forum Kunst**

HANS KÖRNER

Frömmigkeit und Moderne.
Zu einem Schwerpunkt in Forschung und Lehre
am Seminar für Kunstgeschichte 865**Chronik der Heinrich-Heine-Universität Düsseldorf**

ROLF WILLHARDT

Chronik 2008/2009 897

Campus-Orientierungsplan 919**Daten und Abbildungen aus dem
Zahlenspiegel der Heinrich-Heine-Universität Düsseldorf** 925**Autorinnen und Autoren** 937

**Daten und Abbildungen
aus dem Zahlenspiegel der
Heinrich-Heine-Universität
Düsseldorf**

Organigramm

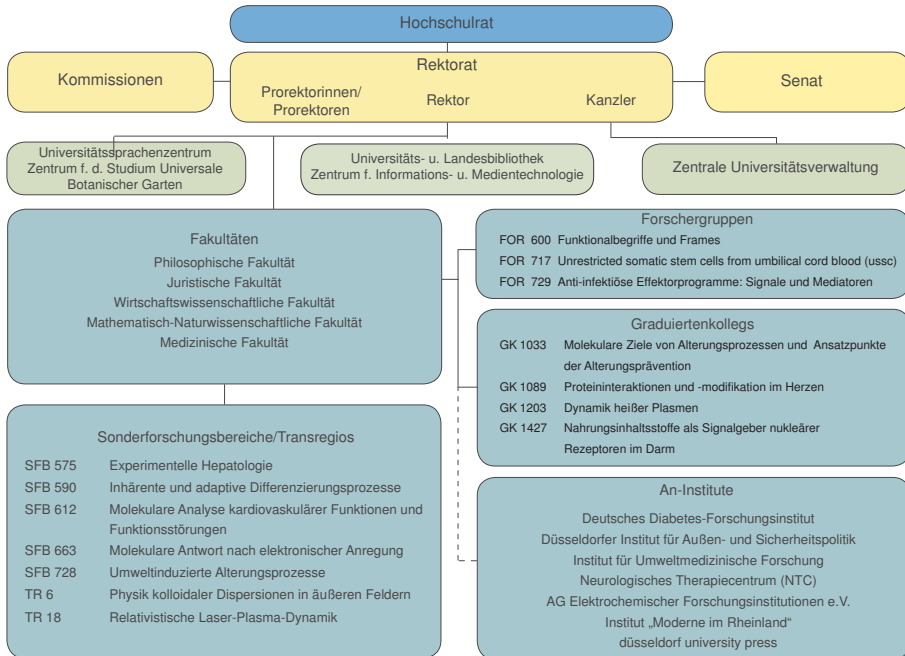

Hochschulpartnerschaften

Universität Nantes (Frankreich) seit 11.05.1973
 Universität Neapel (Italien) seit 24.04.1985
 Universität Peking (China) seit 01.07.1987
 Universität Alicante (Spanien) seit 01.12.1987
 Universität Reading (Großbritannien) seit 13.12.1988
 University of California, Davis (USA) seit 10.10.1990
 Pennsylvania State University (USA) seit 05.12.1990
 Karls-Universität Prag (Tschechische Republik) seit 18.03.1998
 Keio University, Tokio (Japan) seit 04.02.1999

Personal

Universität

| | Professoren/ Professorinnen | wissensch. MA ¹ | weiteres Personal |
|----------------------------------------------------|--------------------------------|-------------------------------|----------------------|
| Mathematisch-Naturw. Fakultät | 94 | 288 | 287 |
| Philosophische Fakultät | 60 | 117 | 48 |
| Juristische Fakultät | 15 | 44 | 13 |
| Wirtschaftswiss. Fakultät | 10 | 29 | 12 |
| Medizinische Fakultät | 80 | 998 | - ² |
| Universitäts- und Landesbibliothek | - | - | 135 ³ |
| Zentrum für Informations- und Medientechnologie | - | - | 45 ³ |
| Verwaltung | - | - | 312 ³ |
| Summe | 259 | 1.476 | 852 |

Auszubildende (ohne Medizin): 51

¹ MA: Mitarbeiter/-innen

² Das weitere Personal wird beim Universitätsklinikum geführt.

³ Wissenschaftliches und Nichtwissenschaftliches Personal

Universitätsklinikum

Im Jahresdurchschnitt Beschäftigte

Mitarbeiter/-innen (Vollkräfte) ca. 4.479

darunter:

Wiss. Personal¹ 776

Pflegedienst ca. 878

Medizinisch technischer Dienst ca. 1.130

Personal in medizinischen Berufen ca. 411

Klinisches Hauspersonal 69

sonstiges Personal (Verwaltung, Technik, Wirtschaft und 881

Versorgung, Sonderdienst, Personal in Ausbildungsstätten)

Ausbildungsplätze (Ausbildungszentrum für 430

Gesundheitsberufe, Sonstige)

Anzahl Kliniken 31

Anzahl Institute 31

Betriebene Betten 1.158

Stationäre Behandlungen 42.384

Ambulante Behandlungen 144.977

¹ In diesem Umfang ist das wissenschaftliche Personal der Medizinischen Fakultät verpflichtet, Aufgaben in der Krankenversorgung im Universitätsklinikum wahrzunehmen. Quelle: Jahresbericht Klinikum 2008

Haushalt

| | Haushaltsvolumen in 1000 Euro | Drittmittelausgaben in 1000 Euro |
|-------------------------------------------------------------|----------------------------------|-------------------------------------|
| Math.-Nat. Fakultät | | 16.375 |
| Philosophische Fakultät | | 3.293 |
| Juristische Fakultät | | 616 |
| Wirtschaftswiss. Fakultät | | 73 |
| Medizinische Fakultät (Landeszuschuss) | 108.479 ² | 28.659 |
| Heinrich-Heine-Universität ¹ (Landeszuschuss) | 123.654 ³ | |
| Summe | 232.133 | 49.016 |

¹ ohne Medizinische Fakultät

² Zuführungen für den laufenden Betrieb an die Fakultät

³ incl. 33,3 Mio. Euro für Mieten und Pachten an den BLB NRW

Drittmittelausgaben je Fakultät im Haushaltsjahr 2008 in Euro

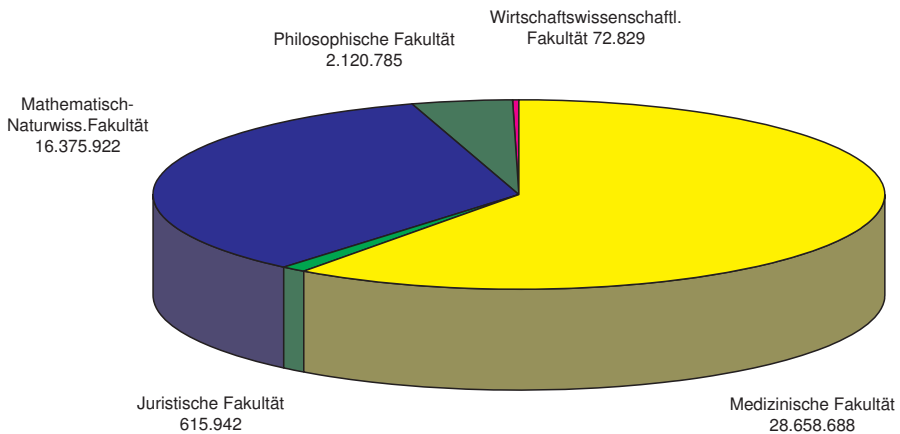

Studiengänge an der Heinrich-Heine-Universität Düsseldorf (Stand WS 2008/2009)

| Fach ↓ | Abschluss → | | | | | | |
|-----------------------------------------|------------------------|-------------------------|--------|----------------|------------------|-------------------|-----------|
| | Bachelor integrativ | Bachelor Kombination | Diplom | Magister | Master | Staats- examen | Promotion |
| Allgemeine Sprachwissenschaft | | | | + | | | • |
| Anglistik / Englisch | | • | | + | • | | • |
| Antike Kultur | | ◦ | | | | | • |
| Betriebswirtschaftslehre | • | | + | | | | • |
| Biochemie | • | | | | • | | • |
| Biologie | • | | + | | • | | • |
| Chemie | • | | + | | • | | • |
| Erziehungswissenschaft | | | | + | | | • |
| Geographie | | | | + | | | + |
| Germanistik | | • | | + | • | | • |
| Geschichte | | • | | + | • | | • |
| Gewerblicher Rechtsschutz | | | | • ² | | | • |
| Griechisch | | | | + | | | • |
| Informatik | • | | | | • | | • |
| Informationsrecht | | | | • ² | | | • |
| Informationswissenschaft | | ◦ | | + | | | • |
| Informationswiss. u. Sprachtechnologie | • | | | | • | | • |
| Jiddische Kultur, Sprache u. Literatur | | ◦ | | + | | | • |
| Jiddistik | | | | | • | | • |
| Jüdische Studien | | • | | + | • | | • |
| Kommunikations- u. Medienwissenschaft | | ◦ | | | | | • |
| Kunstgeschichte | | • | | + | • | | • |
| Latein | | | | + | | | • |
| Linguistik | • | ◦ | | | • | | • |
| Literaturübersetzen | | | + | | • ¹ | | • |
| Mathematik | • | | + | | • | | • |
| Medienkulturanalyse | | | | | • | | + |
| Medienwissenschaft | | | | | | | • |
| Medien- und Kulturwissenschaft | • | | | | | | • |
| Medizin | | | | | | • | • |
| Medizinische Physik | • | | | | | | • |
| Medizinrecht | | | | | • ² | | • |
| Modernes Japan | | • | | + | • | | • |
| Musikwissenschaft | | ◦ | | + | | | • |
| Pharmazie | | | | | | • | • |
| Philosophie | | • | | + | • | | • |
| Physik | • | | + | | • | | • |
| Politikwissenschaft | | ◦ | | + | | | • |
| Politische Kommunikation | | | | | • | | • |
| Psychologie | • | | + | | | | • |
| Public Health | | | | • ³ | • ^{1,2} | | • |
| Recht für ausländische Juristen | | | | • ³ | | | • |
| Rechtswissenschaft | | | | | | • | • |
| Romanistik | | • | | + | • | | • |
| Sozialwissenschaften | • | | | | • | | • |
| Soziologie | | ◦ | | | | | • |
| Sportwissenschaften | | | | | | | + |
| The Americas-Las Américas-Les Amériques | | | | | • | | • |
| Wirtschaftschemie | • | | + | | | | • |
| Zahnmedizin | | | | | | • | • |

• Hauptfach / Kernfach und Nebenfach / Ergänzungsfach, ◦ nur Nebenfach / Ergänzungsfach,

+ Studiengang läuft aus, ¹ erstmals ab WS 2008/2009, ² Weiterbildungsstudiengang, ³ Zusatzstudiengang

Studierende (Studienfälle/Personen) aller Studienfächer/Studiengangkombinationen WS 2008/2009
(Quelle: Dezernat 1)

| Abchluss → | Bachelor integrativ | Bachelor Kombination | Diplom | Magister | Master | Staats- examen | Promotion | Summe |
|----------------------------------------------|------------------------|-------------------------|--------------|--------------|------------|-------------------|--------------|---------------|
| Fach ↓ | | | | | | | | |
| Allgemeine Sprachwissenschaft | 0 | 0 | 0 | 278 | 0 | 0 | 12 | 290 |
| Anglistik/Englisch | 0 | 694 | 0 | 753 | 34 | 0 | 60 | 1.514 |
| Antike Kultur | 0 | 226 | 0 | 0 | 0 | 0 | 0 | 226 |
| Erziehungswissenschaft | 0 | 0 | 8 | 19 | 0 | 0 | 27 | 54 |
| Germanistik | 0 | 1.026 | 0 | 1.870 | 50 | 0 | 151 | 3.097 |
| Geschichte | 0 | 984 | 0 | 572 | 20 | 0 | 101 | 1.677 |
| Griechisch | 0 | 0 | 0 | 11 | 0 | 0 | 2 | 13 |
| Informationswissenschaft | 0 | 48 | 0 | 186 | 0 | 0 | 24 | 258 |
| Informationswiss. und Sprachtechnologie | 94 | 0 | 0 | 0 | 2 | 0 | 0 | 96 |
| Jiddische Kultur, Sprache und Literatur | 0 | 40 | 0 | 11 | 0 | 0 | 0 | 51 |
| Jiddistik | 0 | 0 | 0 | 0 | 0 | 0 | 0 | 0 |
| Jüdische Studien | 0 | 45 | 0 | 26 | 1 | 0 | 2 | 74 |
| Kommunikations- und Medienwissenschaft | 0 | 110 | 0 | 0 | 0 | 0 | 7 | 117 |
| Kunstgeschichte | 0 | 303 | 0 | 94 | 26 | 0 | 39 | 462 |
| Latein | 0 | 0 | 0 | 23 | 0 | 0 | 3 | 26 |
| Linguistik | 88 | 71 | 0 | 0 | 12 | 0 | 0 | 171 |
| Literaturübersetzen | 0 | 0 | 115 | 0 | 5 | 0 | 0 | 120 |
| Medien- und Kulturwissenschaft | 234 | 0 | 0 | 0 | 0 | 0 | 9 | 243 |
| Medienkulturanalyse | 0 | 0 | 0 | 0 | 89 | 0 | 0 | 89 |
| Medienwissenschaft | 0 | 0 | 0 | 125 | 0 | 0 | 17 | 142 |
| Modernes Japan | 0 | 356 | 0 | 111 | 3 | 0 | 10 | 480 |
| Musikwissenschaft | 0 | 116 | 0 | 35 | 0 | 0 | 0 | 151 |
| Philosophie | 0 | 552 | 0 | 267 | 7 | 0 | 42 | 868 |
| Politikwissenschaft | 0 | 106 | 0 | 176 | 0 | 0 | 24 | 306 |
| Politische Kommunikation | 0 | 0 | 0 | 0 | 44 | 0 | 0 | 44 |
| Psychologie* | 0 | 0 | 0 | 4 | 0 | 0 | 7 | 11 |
| Romanistik | 0 | 496 | 0 | 298 | 4 | 0 | 36 | 834 |
| Sozialwissenschaften | 329 | 0 | 0 | 0 | 53 | 0 | 2 | 384 |
| Soziologie | 0 | 103 | 0 | 138 | 0 | 0 | 13 | 254 |
| Sportwissenschaft | 0 | 0 | 0 | 0 | 0 | 0 | 4 | 4 |
| The Americas-Las Américas-Les Amériques | 0 | 0 | 0 | 0 | 14 | 0 | 0 | 14 |
| Philosophische Fakultät | 745 | 5.276 | 123 | 4.997 | 364 | 0 | 592 | 12.097 |
| Rechtswissenschaft | 0 | 0 | 0 | 0 | 0 | 1.188 | 176 | 1.364 |
| Recht f. ausländische Juristen | 0 | 0 | 0 | 3 | 0 | 0 | 0 | 3 |
| Juristische Fakultät | 0 | 0 | 0 | 3 | 0 | 1.188 | 176 | 1.367 |
| Betriebswirtschaftslehre | 460 | 0 | 481 | 0 | 0 | 0 | 28 | 969 |
| Wirtschaftswissenschaftliche Fakultät | 460 | 0 | 481 | 0 | 0 | 0 | 28 | 969 |
| Biochemie | 92 | 0 | 0 | 0 | 36 | 0 | 16 | 144 |
| Biologie | 463 | 0 | 647 | 0 | 11 | 0 | 279 | 1.400 |
| Chemie | 177 | 0 | 234 | 0 | 5 | 0 | 138 | 554 |
| Geographie | 0 | 0 | 0 | 18 | 0 | 0 | 10 | 28 |
| Informatik | 514 | 0 | 0 | 0 | 71 | 0 | 37 | 622 |
| Mathematik | 205 | 0 | 165 | 0 | 22 | 0 | 30 | 422 |
| Medizinische Physik | 65 | 0 | 0 | 0 | 0 | 0 | 0 | 65 |
| Pharmazie | 0 | 0 | 0 | 0 | 0 | 552 | 60 | 612 |
| Physik | 158 | 0 | 70 | 0 | 16 | 0 | 43 | 287 |
| Psychologie | 194 | 0 | 283 | 0 | 0 | 0 | 58 | 535 |
| Wirtschaftschemie** | 120 | 0 | 148 | 0 | 0 | 0 | 6 | 274 |
| Mathematisch-Naturwiss. Fakultät | 1.988 | 0 | 1.547 | 18 | 161 | 552 | 677 | 4.943 |
| Medizin | 0 | 0 | 0 | 0 | 0 | 2.435 | 75 | 2.510 |
| Public Health | 0 | 0 | 0 | 42 | 0 | 0 | 5 | 47 |
| Zahnmedizin | 0 | 0 | 0 | 0 | 0 | 351 | 19 | 370 |
| Medizinische Fakultät | 0 | 0 | 0 | 42 | 0 | 2.786 | 99 | 2.927 |
| Hochschule gesamt | 3.193 | 5.276 | 2.151 | 5.060 | 525 | 4.526 | 1.572 | 22.303 |
| Personen | 3.101 | 2.582 | 2.073 | 1.717 | 510 | 4.505 | 1.443 | 15.931 |

Außerdem 107 Austauschstudierende, 17 Studierende ohne angestrebten Abschluss (19 FF), 378 Beurlaubte (582 FF), 402 Gasthörer (450 FF) und 30 Besucher Deutschkurs (30 FF). * Magister Nebenfach. ** Gemeinschaftlicher Studiengang von Wirtschaftswissenschaftlicher und Mathematisch-Naturwissenschaftlicher Fakultät.

Ausländische Studierende nach Herkunftsländern seit WS 2003/2004 (Quelle: Dezernat 1)

| Herkunftsländer | WS 2004/2005 | WS 2005/2006 | WS 2006/2007 | WS 2007/2008 | WS 2008/2009 |
|-----------------------------------|-----------------|-----------------|-----------------|-----------------|-----------------|
| Türkei | 305 | 307 | 315 | 266 | 267 |
| Russische Föderation | 165 | 172 | 174 | 169 | 167 |
| Polen | 199 | 195 | 188 | 151 | 131 |
| Ukraine | 128 | 132 | 140 | 129 | 125 |
| Bulgarien | 131 | 147 | 154 | 135 | 118 |
| Griechenland | 138 | 136 | 132 | 122 | 117 |
| Marokko | 137 | 149 | 163 | 143 | 115 |
| Georgien | 90 | 106 | 98 | 106 | 108 |
| China (VR) (einschl. Tibet) | 131 | 125 | 132 | 113 | 104 |
| Iran | 89 | 88 | 86 | 76 | 83 |
| Italien | 71 | 64 | 69 | 66 | 62 |
| Tunesien | 24 | 30 | 46 | 52 | 55 |
| Süd Korea | 75 | 61 | 69 | 62 | 54 |
| Jugoslawien (Serbien, Montenegro) | 82 | 80 | 74 | 44 | 50 |
| Kamerun | 48 | 52 | 56 | 54 | 48 |
| Bosnien-Herzegowina | 49 | 50 | 49 | 41 | 47 |
| Kroatien | 71 | 65 | 62 | 59 | 46 |
| Syrien | 28 | 33 | 36 | 34 | 39 |
| Weissrussland (Belarus) | 33 | 33 | 31 | 35 | 31 |
| Rumänien | 28 | 35 | 35 | 29 | 29 |
| Spanien | 47 | 38 | 35 | 29 | 29 |
| Mazedonien | 26 | 26 | 23 | 27 | 24 |
| Litauen | 22 | 22 | 22 | 18 | 24 |
| Japan | 40 | 29 | 27 | 24 | 23 |
| Israel | 26 | 23 | 25 | 24 | 23 |
| Indien | 32 | 32 | 31 | 23 | 21 |
| Portugal | 15 | 17 | 21 | 19 | 21 |
| Kenia | 5 | 8 | 10 | 14 | 20 |
| Vietnam | 12 | 13 | 21 | 21 | 18 |
| Österreich | 19 | 22 | 19 | 18 | 18 |
| Niederlande | 21 | 20 | 21 | 17 | 18 |
| Großbritannien | 35 | 29 | 24 | 16 | 16 |
| Albanien | 9 | 13 | 11 | 10 | 16 |
| Moldau, Republik | 13 | 15 | 15 | 18 | 15 |
| Ägypten | 14 | 16 | 16 | 14 | 15 |
| Mongolei | 21 | 19 | 15 | 13 | 14 |
| Usbekistan | 6 | 7 | 8 | 11 | 14 |
| Indonesien | 9 | 14 | 11 | 15 | 13 |
| Kasachstan | 10 | 10 | 14 | 11 | 13 |
| Frankreich | 35 | 29 | 17 | 16 | 12 |
| Libanon | 7 | 7 | 9 | 14 | 12 |
| Irak | 10 | 11 | 14 | 12 | 12 |
| Estland | 13 | 16 | 15 | 11 | 12 |
| Brasilien | 13 | 13 | 13 | 12 | 11 |
| Ungarn | 28 | 20 | 17 | 14 | 10 |
| USA | 14 | 12 | 13 | 13 | 10 |
| Senegal | 13 | 17 | 19 | 12 | 10 |
| Kirgisien | 8 | 11 | 10 | 11 | 10 |
| Luxemburg | 12 | 9 | 9 | 11 | 10 |
| sonstige ¹ | 260 | 251 | 262 | 248 | 265 |
| Summe | 2.817 | 2.829 | 2.876 | 2.602 | 2.525 |

Nur Studierende mit angestrebtem Abschluss, ohne Gasthörer, Beurlaubte und Besucher Deutschkurs. ¹ Zusammenfassung von Herkunftsländern, denen im WS 2008/2009 weniger als 10 Studierende angehörten, sowie von Staatenlosen und sonstigen Fällen.

Studierende insgesamt (Personen) im ersten Studienfach in den Fakultäten, WS 2008/2009

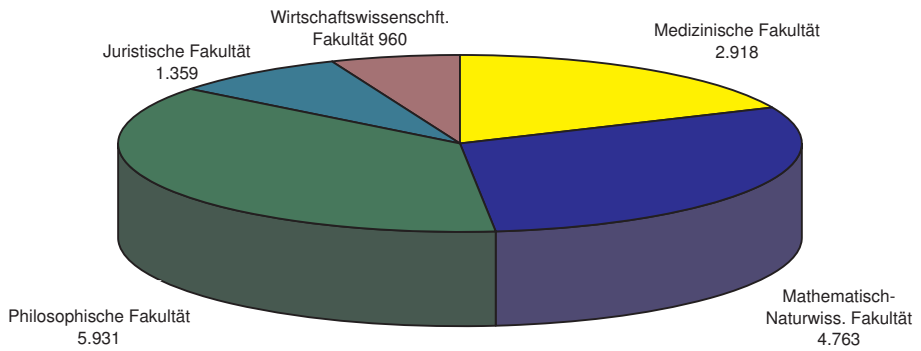

Studienanfänger/innen (Personen) im ersten FS in den Fakultäten WS 2008/2009

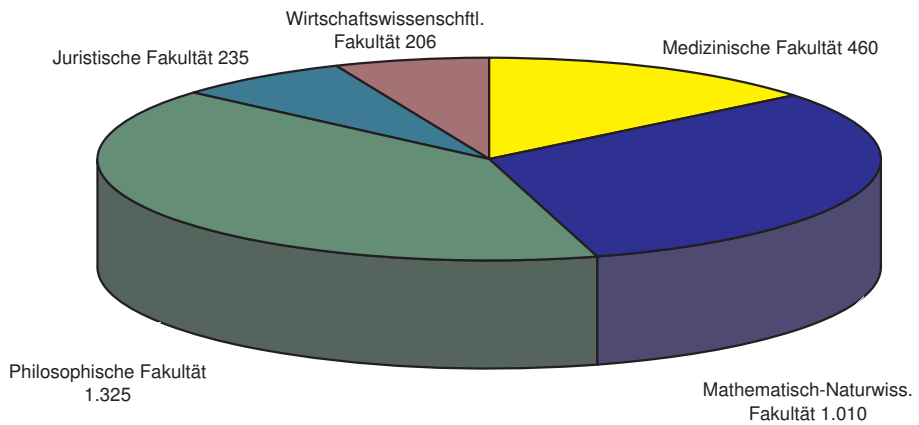

Studienabschlüsse (Prüfungen/Personen) im Studienjahr 2008 (Quelle: Prüfungsamt)

| Abschluss → | Bachelor integrativ | Bachelor Kombination | Diplom | Magister | Master | Lehramt | Staats- examen | Summe |
|----------------------------------------------|------------------------|-------------------------|------------|--------------|------------|------------|-------------------|--------------|
| Fach ↓ | | | | | | | | |
| Allgemeine Sprachwissenschaft | 0 | 0 | 0 | 32 | 0 | 0 | 0 | 32 |
| Anglistik/Englisch | 0 | 25 | 0 | 164 | 3 | 17 | 0 | 209 |
| Antike Kultur | 0 | 3 | 0 | 0 | 0 | 0 | 0 | 3 |
| Erziehungswissenschaft | 0 | 0 | 11 | 30 | 0 | 6 | 0 | 47 |
| Germanistik/Deutsch | 0 | 48 | 0 | 379 | 3 | 20 | 0 | 450 |
| Geschichte | 0 | 34 | 0 | 98 | 6 | 8 | 0 | 146 |
| Griechisch | 0 | 0 | 0 | 1 | 0 | 0 | 0 | 1 |
| Informationswissenschaft | 0 | 5 | 0 | 68 | 0 | 0 | 0 | 73 |
| Informationswiss. u. Sprachtechnologie | 5 | 0 | 0 | 0 | 0 | 0 | 0 | 5 |
| Jiddische Kultur, Sprache u. Literatur | 0 | 1 | 0 | 2 | 0 | 0 | 0 | 3 |
| Jiddistik | 0 | 0 | 0 | 0 | 0 | 0 | 0 | 0 |
| Jüdische Studien | 0 | 2 | 0 | 3 | 0 | 0 | 0 | 5 |
| Kommunikations- u. Medienwissenschaft | 0 | 27 | 0 | 0 | 0 | 0 | 0 | 27 |
| Kunstgeschichte | 0 | 15 | 0 | 17 | 9 | 5 | 0 | 46 |
| Latein | 0 | 0 | 0 | 0 | 0 | 1 | 0 | 1 |
| Linguistik | 18 | 9 | 0 | 0 | 1 | 0 | 0 | 28 |
| Literaturübersetzen | 0 | 0 | 15 | 0 | 0 | 0 | 0 | 15 |
| Medienwissenschaft | 0 | 0 | 0 | 45 | 0 | 0 | 0 | 45 |
| Medien- u. Kulturwissenschaft | 56 | 0 | 0 | 0 | 0 | 0 | 0 | 56 |
| Medienkulturanalyse | 0 | 0 | 0 | 0 | 27 | 0 | 0 | 27 |
| Modernes Japan | 0 | 14 | 0 | 17 | 0 | 0 | 0 | 31 |
| Musikwissenschaft | 0 | 1 | 0 | 6 | 0 | 0 | 0 | 7 |
| Philosophie | 0 | 12 | 0 | 33 | 2 | 9 | 0 | 56 |
| Politikwissenschaft | 0 | 21 | 0 | 43 | 0 | 0 | 0 | 64 |
| Politische Kommunikation | 0 | 0 | 0 | 0 | 11 | 0 | 0 | 11 |
| Psychologie* | 0 | 0 | 0 | 5 | 0 | 0 | 0 | 5 |
| Romanistik/Französisch/Italienisch/Spanisch | 0 | 20 | 0 | 31 | 0 | 17 | 0 | 68 |
| Sozialwissenschaften | 109 | 0 | 0 | 0 | 18 | 0 | 0 | 127 |
| Soziologie | 0 | 7 | 0 | 31 | 0 | 1 | 0 | 39 |
| Sport | 0 | 0 | 0 | 3 | 0 | 14 | 0 | 17 |
| Philosophische Fakultät | 188 | 244 | 26 | 1.008 | 80 | 98 | 0 | 1.644 |
| Recht f. ausländische Juristen | 0 | 0 | 0 | 4 | 0 | 0 | 0 | 4 |
| Rechtswissenschaft | 0 | 0 | 0 | 0 | 0 | 0 | 105 | 105 |
| Juristische Fakultät | 0 | 0 | 0 | 4 | 0 | 0 | 105 | 109 |
| Betriebswirtschaftslehre | 0 | 0 | 129 | 0 | 0 | 0 | 0 | 129 |
| Wirtschaftswissenschaftliche Fakultät | 0 | 0 | 129 | 0 | 0 | 0 | 0 | 129 |
| Biochemie | 15 | 0 | 0 | 0 | 14 | 0 | 0 | 29 |
| Biologie | 6 | 0 | 121 | 0 | 1 | 11 | 0 | 139 |
| Chemie | 5 | 0 | 40 | 0 | 0 | 4 | 0 | 49 |
| Geographie | 0 | 0 | 0 | 8 | 0 | 2 | 0 | 10 |
| Informatik | 38 | 0 | 0 | 0 | 23 | 0 | 0 | 61 |
| Mathematik | 17 | 0 | 23 | 0 | 5 | 4 | 0 | 49 |
| Pharmazie | 0 | 0 | 0 | 0 | 0 | 0 | 102 | 102 |
| Physik | 10 | 0 | 19 | 0 | 1 | 5 | 0 | 35 |
| Psychologie | 0 | 0 | 36 | 0 | 0 | 0 | 0 | 36 |
| Wirtschaftschemie** | 0 | 0 | 29 | 0 | 0 | 0 | 0 | 29 |
| Mathematisch-Naturwiss. Fakultät | 91 | 0 | 268 | 8 | 44 | 26 | 102 | 539 |
| Public Health | 0 | 0 | 0 | 19 | 0 | 0 | 0 | 19 |
| Medizin | 0 | 0 | 0 | 0 | 0 | 0 | 240 | 240 |
| Zahnmedizin | 0 | 0 | 0 | 0 | 0 | 0 | 48 | 48 |
| Medizinische Fakultät | 0 | 0 | 0 | 19 | 0 | 0 | 288 | 307 |
| Hochschule gesamt | 279 | 244 | 423 | 1.039 | 124 | 124 | 495 | 2.728 |
| Personen | 279 | 122 | 423 | 375 | 124 | 62 | 495 | 1.880 |

* Magister Nebenfach. ** Gemeinschaftlicher Studiengang von Wirtschaftswissenschaftlicher und Mathematisch-Naturwissenschaftlicher Fakultät.

Studienabschlüsse in den Fakultäten Studienjahr 2008

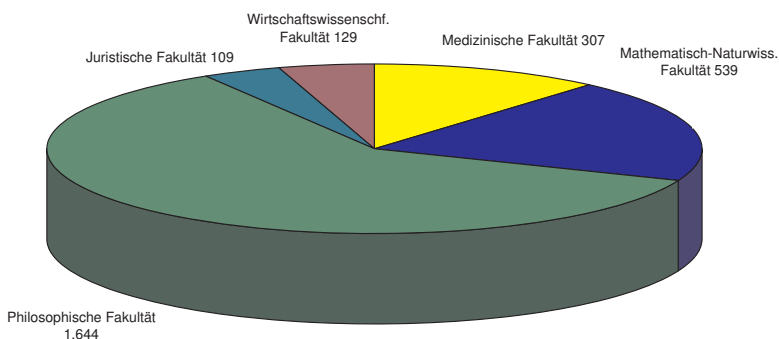

Studienabschlüsse nach Abschlussarten, Studienjahr 2008

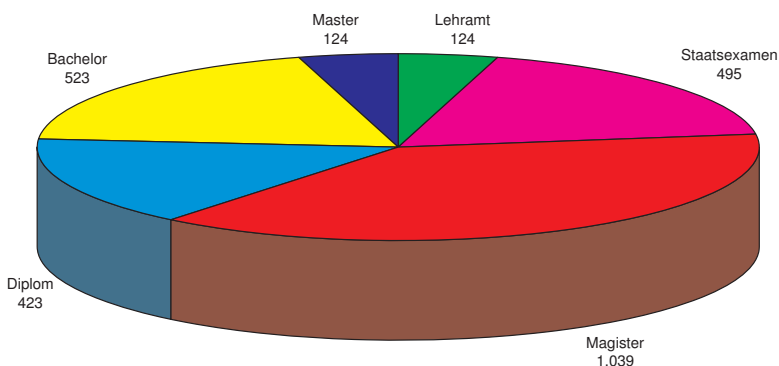

Habilitationen und Promotionen im Studienjahr 2008

| | Studienjahr 2008 | |
|---------------------------|------------------|-------------|
| | Habilitationen | Promotionen |
| Math.-Nat. Fakultät | 6 | 99 |
| Philosophische Fakultät | 5 | 27 |
| Juristische Fakultät | 0 | 19 |
| Wirtschaftswiss. Fakultät | 0 | 5 |
| Medizinische Fakultät | 17 | 128 |
| Summe | 28 | 278 |

(Studienjahr: WS 2007/2008 u. SS 2008)

Universitäts- und Landesbibliothek

| | 2003/2004 | 2004/2005 | 2006 | 2007 | 2007 |
|-----------------------------------------------|-----------|-----------|------------|-----------|-----------|
| Aktive Benutzerinnen und Benutzer | 25.043 | 22.937 | 21.842 | 21.911 | 22.975 |
| Besucherinnen und Besucher | 854.698 | 849.026 | 1.239.857 | 1.882.771 | 1.990.903 |
| Öffnungszeiten pro Woche | 81 | 88 | 88 | 110 | 110 |
| Ausleihen | 1.306.006 | 1.399.299 | 1.405.088 | 1.154.189 | 1.061.237 |
| Vormerkungen | 79.455 | 53.070 | 45.481 | 44.570 | 40.221 |
| Versandte Fernleihen | 30.613 | 32.208 | 39.827 | 37.254 | 35.656 |
| Erhaltene Fernleihen | 32.532 | 29.475 | 40.026 | 36.102 | 33.366 |
| Gesamtbestand nach Buchbindereinheiten | 2.496.906 | 2.494.906 | 2.467.861 | 2.411.832 | 2.399.451 |
| Neuzugang nach Bänden | 32.580 | 34.748 | 34.841 | 37.494 | 43.511 |
| laufend gehaltene gedruckte Zeitschriften | 6.128 | 5.539 | 4.819 | 4.242 | 4.127 |
| laufend gehaltene elektronische Zeitschriften | 4.580 | 5.249 | 6.724 | 9.294 | 12.010 |
| abbestellte Zeitschriften | 391 | 548 | 585 | 104 | 157 |
| Lizenzierte Datenbanken | 47 | 384 | 703 | 404 | 500 |
| Zugriffe auf die Homepage | 3.610.404 | 4.413.007 | 18.985.317 | 1.116.511 | 2.451.429 |
| Besuche Online-Katalog | 611.758 | 604.100 | 680.598 | 2.360.890 | 3.033.516 |
| Subskribierenden Newsletter | 2.017 | 1.895 | 1.737 | 1.682 | 1.633 |
| Schulungsstunden für Nutzerinnen und Nutzer | 69 | 98 | 303 | 435 | 397 |
| Zahl der Teilnehmenden an Schulungen | 1.068 | 3.228 | 6.444 | 5.145 | 7.265 |
| Ausstellungen | 6 | 5 | 5 | 5 | 5 |
| Publikationen der ULB | 12 | 15 | 22 | 11 | 12 |

ZIM - Zentrum für Informations- und Medientechnologie

| | 2004 | 2005 | 2006 | 2007 | 2008 |
|------------------------------------------------------------------------|---------|---------|-----------|-----------|-----------|
| Benutzerinnen und Benutzer | 16.821 | 16.842 | 24.553 | 23.728 | 23.029 |
| E-Mails pro Tag | 80.000 | 95.000 | 204.800 | 840.000 | 520.000 |
| virenverseuchte E-Mails pro Tag ¹ | 2.000 | 6.800 | 2.000 | 960 | 1.344 |
| Spam-E-Mails pro Tag ¹ | * | 68.000 | 150.000 | 750.000 | 490.500 |
| Web-Zugriffe pro Tag | 771.500 | 920.068 | 1.044.785 | 1.139.051 | 1.226.681 |
| Netzanschlüsse auf dem Campus | 12.433 | 13.358 | 14.020 | 15.230 | 16.096 |
| Switches/Router (Ports) | 7.148 | 7.710 | 8.201 | 9.306 | 10.175 |
| WLAN Access-Points | 50 | 53 | 53 | 80 | 128 |
| Studierenden-Arbeitsplätze im ZIM | 261 | 261 | 261 | 263 | 247 |
| Chipkarten für Druckdienst | 1.600 | * | * | * | * |
| Druckseiten | 203.534 | * | * | * | * |
| Posterdruck, Laminieren | 2.282 | 2.654 | 2.700 | 2.700 | 3.147 |
| Zahl der Lehrveranstaltungen | 94 | 95 | 83 | 79 | * |
| Zahl der Teilnehmenden | 2.012 | 2.021 | 1.587 | 1.217 | * |
| durchgeführte Tagungen/Kongresse | 3 | 2 | * | * | * |
| Zahl der Teilnehmenden | 550 | 370 | * | * | * |
| Pools von Ausleihgeräten: | | | | | |
| Notebooks | 52 | 47 | 50 | 67 | 71 |
| Notebooks (Projekt Notebook-Univ.) | 42 | 42 | 42 | * | * |
| Beamer | 65 | 47 | 47 | 42 | 47 |
| sonstige Geräte | | 100 | 100 | 107 | 31 |
| Zahl der Ausleihen (Beamer, Notebooks, Recorder, Kameras, Audiogeräte) | 8.058 | 10.661 | 19.476 | * | 19.866 |
| Medienproduktionen (Bild, Audio, Video, Animationen) | 2.263 | 1.227 | 664 | * | 724 |

* Einige Kennzahlen wurden neu aufgenommen, andere hingegen nicht mehr ausgewertet.

¹ Zahlen für 2006 geschätzt.

ISBN 978-3-940671-33-2



9 783940 671332