

Jahrbuch der
Heinrich-Heine-Universität
Düsseldorf

Heinrich Heine
HEINRICH HEINE
UNIVERSITÄT
DÜSSELDORF

2006/2007

Heinrich Heine

**Jahrbuch der
Heinrich-Heine-Universität
Düsseldorf
2006/2007**

**Jahrbuch der
Heinrich-Heine-Universität
Düsseldorf
2006/2007**

**Herausgegeben vom Rektor
der Heinrich-Heine-Universität Düsseldorf
Univ.-Prof. Dr. Dr. Alfons Labisch**

**Konzeption und Redaktion:
Univ.-Prof. em. Dr. Hans Süßmuth**

© Heinrich-Heine-Universität Düsseldorf 2007
Einbandgestaltung: Wiedemeier & Martin, Düsseldorf
Titelbild: Schloss Mickeln, Tagungszentrum der Universität
Redaktionsassistentz: Georg Stüttgen
Beratung: Friedrich-K. Unterweg
Satz: Friedhelm Sowa, L^AT_EX
Herstellung: WAZ-Druck GmbH & Co. KG, Duisburg
Gesetzt aus der Adobe Times
ISBN 3-9808514-5-1

Inhalt

Vorwort des Rektors	11
Gedenken	17
Rektorat	19
ANNIKA MORCHNER, RAIMUND SCHIRMEISTER und ALFONS LABISCH (Rektor) Der Corporate-Identity-Prozess an der Heinrich-Heine-Universität Düsseldorf	21
ULF PALLME KÖNIG (Kanzler) Grundsätzliche Überlegungen zu Perspektiven der Zentralen Universitäts- verwaltung der Heinrich-Heine-Universität Düsseldorf im Zuge des Hoch- schulfreiheitsgesetzes	29
Medizinische Fakultät	
<i>Dekanat</i>	53
<i>Neu berufene Professorinnen und Professoren</i>	55
BERND NÜRNBERG (Dekan) Chancen und Herausforderungen einer sich wandelnden Hochschulmedizin	63
ANTONIA M. JOUSSEN Wieder lesen können? Möglichkeiten und Grenzen in der Therapie der altersbedingten Makuladegeneration	69
MICHAEL SCHÄDEL-HÖPFNER und JOACHIM WINDOLF Handchirurgie – Ein neues Fachgebiet am Universitätsklinikum Düsseldorf	83
UTE SPIEKERKÖTTER und ERTAN MAYATEPEK Angeborene Störungen der Fettsäureoxidation – Erfolge des Neugeborenen Screenings, Mausmodelle und Pathogenese	93
RÜDIGER E. SCHARF, ANDREA GERHARDT, VOLKER R. STOLDT und RAINER B. ZOTZ Klinische und experimentelle Thromboseforschung – Genetische Deter- minanten, molekulare Mechanismen und therapeutische Strategien bei thrombotischen Komplikationen	105

STEPHAN ROTH, HANS GEORG BENDER, WILFRIED BUDACH, PETER FEINDT, HELMUT ERICH GABBERT, RAINER HAAS, DIETER HÄUSINGER, WOLFRAM TRUDO KNOEFEL, CAROLIN NESTLE-KRÄMLING, HANS-JAKOB STEIGER, JÖRG SCHIPPER und KLAUS-WERNER SCHULTE	
Aktuelle Entwicklungen der interdisziplinären Krebstherapie	127
NORBERT GATTERMANN	
Eröffnung der Universitätstumorambulanz	155
Mathematisch-Naturwissenschaftliche Fakultät	
<i>Dekanat</i>	163
<i>Neu berufene Professorinnen und Professoren</i>	165
PETER WESTHOFF (Dekan)	
Die Mathematisch-Naturwissenschaftliche Fakultät und die Herausforderungen der Zukunft	179
DETLEV RIESNER	
Infektiöse Moleküle: Viroide und Prionen	183
GEORG GROTH	
Strukturbestimmung von Proteinen als Schlüssel zum molekularen Mechanismus	215
THOMAS J. J. MÜLLER	
Multikomponenten- und Dominoreaktionen in der diversitätsorientierten Organischen Synthese	227
BETTINA M. PAUSE	
Emotionale Kommunikation mittels chemischer Signale	245
Philosophische Fakultät	
<i>Dekanat</i>	255
<i>Neu berufene Professorinnen und Professoren</i>	257
ULRICH VON ALEMANN (Dekan)	
Die Zukunft der Düsseldorfer Geistes- und Sozialwissenschaften: Zwischen Humboldt und Henkel, Heine und Heute	261
DIETRICH BUSSE	
Sprache – Kognition – Kultur	
Der Beitrag einer linguistischen Epistemologie zur Kognitions- und Kulturwissenschaft	267
PETER MATUSSEK	
Stille Blicke. Zur Naturlyrik des ‚vorkritischen‘ Goethe	281

GERHARD VOWE	
Mediatisierung? Mediendemokratie? Mediokratie?	
Ein theoretischer Ansatz auf dem Prüfstand	295
PETER H. HARTMANN und INGA HÖHNE	
Freizeitmuster und soziale Strukturen in Düsseldorf –	
Ein Weg zur Bestimmung neuer Zielgruppen.....	311
RALPH WEISS	
Nach dem „Deutschen Sommermärchen“ zurück im alltäglichen Politik-	
verdruss – Wie Medien politische Stimmungslagen beeinflussen und von	
welchen Kontexten der Medieneinfluss abhängt	333
Gastbeitrag	
ULRICH VON ALEMANN	
Vorwort zum Gastbeitrag von Lothar Schröder	349
LOTHAR SCHRÖDER	
Heinrich Heine: „Die Pragueise“ (1824) oder:	
Rekonstruktion eines spektakulären Handschriftenfonds	351
Wirtschaftswissenschaftliche Fakultät	
<i>Dekanat</i>	361
<i>Neu berufene Professorinnen und Professoren</i>	363
CHRISTOPH J. BÖRNER (Dekan)	
Strategische Positionierung und Profilierung von Universitäten	
und Fakultäten aus betriebswirtschaftlicher Sicht	365
H. JÖRG THIEME	
Soziale Marktwirtschaft – Denkfehler oder Gestaltungsdefekte?	381
GUIDO FÖRSTER	
Steuerliche Probleme bei der Abfindung von Pensionszusagen an	
Gesellschafter-Geschäftsführer einer GmbH	391
Juristische Fakultät	
<i>Dekanat</i>	407
<i>Neu berufene Professorinnen und Professoren</i>	409
JOHANNES DIETLEIN (Dekan)	
Die Düsseldorf Law School – Innovation im Zeichen des Hochschulfrei-	
heitsgesetzes	413
DIRK OLZEN	
Das Dr. med. Micheline Radzyner-Institut für Rechtsfragen der Medizin....	419

KARSTEN ALTENHAIN und MICHAEL HAIMERL Die Praxis der Urteilsabsprachen in Wirtschaftsstrafverfahren – Ergebnisse eines drittmittelfinanzierten juristischen Forschungsprojekts	421
DIRK LOOSCHELDERS und LOTHAR MICHAEL Zur Gründung eines Instituts für Versicherungsrecht	437
JOHANNES DIETLEIN Interessenkonflikte bei der Besetzung von Sparkassengremien	443
Gesellschaft von Freunden und Förderern der Heinrich-Heine-Universität Düsseldorf e.V.	
OTHMAR KALTHOFF Jahresbericht 2006	469
Forscherverbünde der Heinrich-Heine-Universität Düsseldorf	
ANDREA VON HÜLSEN-ESCH, MONIKA GOMILLE, HENRIETTE HERWIG, CHRISTOPH AUF DER HORST, HANS-GEORG POTT, JOHANNES SIEGRIST und JÖRG VÖGELE Kulturelle Variationen und Repräsentationen des Alter(n)s	473
Nachwuchsforschergruppen an der Heinrich-Heine-Universität Düsseldorf	
ANNETTE M. SCHMIDT Magnetoaktive weiche Materie – Von der Kombination magnetischer Zwerge mit flexiblen Kettenmolekülen	491
Institute an der Heinrich-Heine-Universität Düsseldorf	
<i>Das Düsseldorfer Institut für Außen- und Sicherheitspolitik</i>	
RALPH ALEXANDER LORZ und RAINER WINKLER Das Düsseldorfer Institut für Außen- und Sicherheitspolitik – Ein unabhängiges interdisziplinäres Forum an der Heinrich-Heine-Universität	505
<i>Institut „Moderne im Rheinland“</i>	
GERTRUDE CEPL-KAUFMANN Der „Arbeitskreis zur Erforschung der Moderne im Rheinland“ als An-Institut an der Heinrich-Heine-Universität	515
Kooperationen der Heinrich-Heine-Universität Düsseldorf	
<i>Konfuzius-Institut Düsseldorf</i>	
PETER HACHENBERG und LI XUETAO Das Konfuzius-Institut Düsseldorf an der Heinrich-Heine-Universität Düsseldorf e.V. – Gründung, Programm und Perspektiven	533

Ausgründungen aus der Heinrich-Heine-Universität Düsseldorf

KARL-ERICH JAEGER, WERNER HUMMEL und THORSTEN EGGERT evocatal GmbH – Eine neue Biotech-Firma aus der Heinrich-Heine-Universität Düsseldorf	545
--	-----

Zentrale Einrichtungen der Heinrich-Heine-Universität Düsseldorf

Universitäts- und Landesbibliothek

IRMGARD SIEBERT Die Universitäts- und Landesbibliothek Düsseldorf als Teil der Landesbibliotheksstruktur in Nordrhein-Westfalen	555
---	-----

Zentrum für Informations- und Medientechnologie

STEPHAN OLBRICH und SEBASTIAN MANTEN Hochleistungsrechnen und parallele Programmierung: Service für sowie Gegenstand von Forschung und Lehre	575
--	-----

Geschichte der Heinrich-Heine-Universität Düsseldorf

MAX PLASSMANN <i>Public Private Partnership</i> in der Nachkriegszeit – Das Rheinisch-Westfälische Institut für Übermikroskopie und die Medizinische Akademie Düsseldorf	593
---	-----

Forum Kunst

ANDREA VON HÜLSEN-ESCH Zum Sterben schön! Alter, Totentanz und Sterbekunst von 1500 bis heute – Eine Ausstellungsreihe in Nordrhein-Westfalen von September 2006 bis April 2007	605
--	-----

Chronik der Heinrich-Heine-Universität Düsseldorf

ROLF WILLHARDT Chronik 2006/2007	635
---	-----

Campus-Orientierungsplan	653
---------------------------------------	-----

Daten und Abbildungen aus dem Zahlenspiegel der Heinrich-Heine-Universität Düsseldorf	659
--	-----

Autorinnen und Autoren	673
-------------------------------------	-----

Organigramm

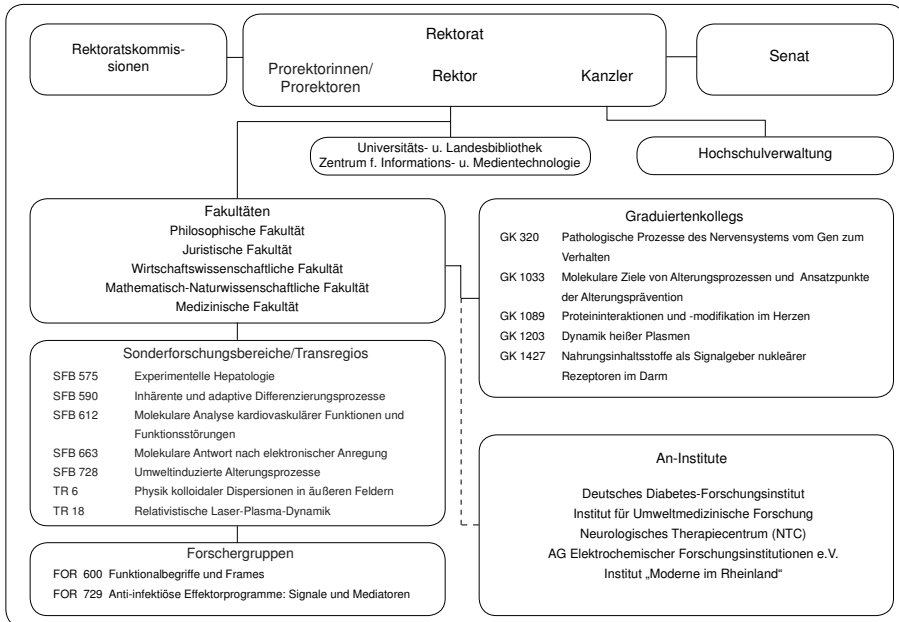

Hochschulpartnerschaften

- Universität Nantes (Frankreich) seit 11.05.1973
- Universität Neapel (Italien) seit 24.04.1985
- Universität Peking (China) seit 01.07.1987
- Universität Alicante (Spanien) seit 01.12.1987
- Universität Reading (Großbritannien) seit 13.12.1988
- University of California, Davis (USA) seit 10.10.1990
- Pennsylvania State University (USA) seit 05.12.1990
- Karls-Universität Prag (Tschechische Republik) seit 18.03.1998
- Keio University, Tokio (Japan) seit 04.02.1999

Personal

Universität

	Professoren/ Professorinnen	wissensch. MA ¹	weiteres Personal
Mathematisch-Naturw. Fakultät	88	278	297
Philosophische Fakultät	55	130	51
Juristische Fakultät	13	28	14
Wirtschaftswiss. Fakultät	9	23	10
Medizinische Fakultät	88	952	- ²
Universitäts- und Landesbibliothek	-	-	150 ³
Universitätsrechenzentrum	-	-	40 ³
Verwaltung	-	-	349 ³
Summe	253	1.411	911

Auszubildende (ohne Medizin): 59

¹ MA: Mitarbeiter/-innen

² Das weitere Personal wird beim Universitätsklinikum geführt.

³ Wissenschaftliches und Nichtwissenschaftliches Personal

Universitätsklinikum

Im Jahresdurchschnitt Beschäftigte

Mitarbeiter/-innen (Vollkräfte) ca. 4.264

darunter:

Wiss. Personal (nachrichtlich)¹ 793

Pflegedienst ca. 880

Medizinisch technischer Dienst ca. 1.087

Personal in medizinnahen Berufen ca. 495

sonstiges Personal ca. 1.009

Ausbildungsplätze (31.12.2006) 517

Anzahl Kliniken 29

Anzahl Institute 30

Betriebene Betten 1.161

Stationäre Behandlungen ca. 41.800

Ambulante Behandlungen ca. 305.600

¹ In diesem Umfang ist das wissenschaftliche Personal der Medizinischen Fakultät verpflichtet, Aufgaben in der Krankenversorgung im Universitätsklinikum wahrzunehmen. Quelle: Jahresabschluss Klinikum 2006

Haushalt

	Haushaltsvolumen in 1000 Euro	Drittmittelausgaben in 1000 Euro
Math.-Nat. Fakultät		14.932
Philosophische Fakultät		2.397
Juristische Fakultät		522
Wirtschaftswiss. Fakultät		185
Medizinische Fakultät (Kapitel 06 107)	103.065 ²	24.908
Heinrich-Heine-Universität ¹ (Kapitel 06 171)	124.272 ³	
Summe	227.337	43.779⁴

¹ ohne Medizinische Fakultät

² Zuführungen für den laufenden Betrieb an die Fakultät

³ incl. 32,9 Mio. Euro für Mieten und Pachten an den BLB NRW

⁴ incl. der Drittmittel der Zentralen Einrichtungen

Drittmittelausgaben je Fakultät im Haushaltsjahr 2006 in Euro

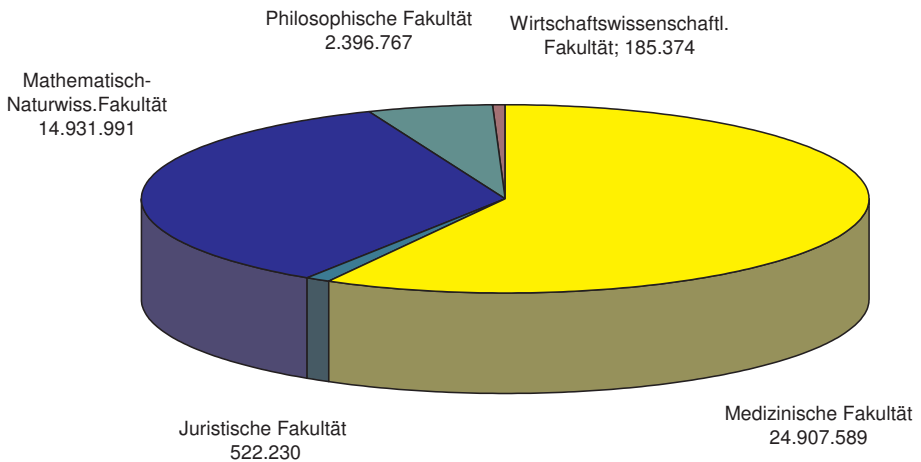

Studiengänge an der Heinrich-Heine-Universität Düsseldorf (Stand WS 2006/2007)

Fach ↓	Abschluss →						
	Bachelor integrativ	Bachelor Kombination	Diplom	Magister	Master	Lehramt	Staats-examen
Allgemeine Sprachwissenschaft				+			
Anglistik / Englisch		•		+	•	+	
Antike Kultur		○					
Betriebswirtschaftslehre	• ¹		+				
Biochemie	•				•		
Biologie	•		•		•	+	
Chemie	•		•		•	+	
Erziehungswissenschaft			+	+		+	
Geographie				+		+	
Germanistik / Deutsch		•		+	•	+	
Geschichte		•		+	•	+	
Gewerblicher Rechtsschutz				• ²			
Griechisch				+		+	
Informatik	•				•		
Informationsrecht				• ²			
Informationswissenschaft		○		+			
Informationswiss. u. Sprachtechnologie	•				•		
Jiddische Kultur, Sprache u. Literatur		○		+			
Jiddistik					•		
Jüdische Studien		•		+	•		
Kommunikations- u. Medienwissenschaft		○					
Kunstgeschichte		•		+	•		
Latein				+		+	
Linguistik	•	○			•		
Literaturübersetzen		•					
Mathematik	•		•		•	+	
Medienkulturanalyse				•			
Medienwissenschaft				+			
Medien- und Kulturwissenschaft	•						
Medizin							•
Modernes Japan		•		+	• ¹		
Musikwissenschaft		○		+			
Pharmazie							•
Philosophie		•		+	•	+	
Physik	•		+		•	+	
Politikwissenschaft		○		+			
Politische Kommunikation					•		
Psychologie			•	+			
Public Health				• ³			
Recht für ausländische Juristen				• ³			
Rechtswissenschaft							•
Romanistik / Französisch, Italienisch, Spanisch		•		+	•	+	
Sozialwissenschaften	•			•			
Soziologie		○		+			
Sport				+		+	
Wirtschaftschemie			•				
Zahnmedizin							•

• Hauptfach / Kernfach **und** Nebenfach / Ergänzungsfach, ○ **nur** Nebenfach / Ergänzungsfach, + Studiengang läuft aus

¹ erstmals ab WS 2006/2007, ² Weiterbildungsstudiengang, ³ Zusatzstudiengang

Studierende (Studienfälle/Personen) aller Studienfächer/Studiengangkombinationen WS 2006/2007
(Quelle: Dezernat 1)

Abschluss →	Bachelor integrativ	Bachelor Kombination	Diplom	Magister	Master	Lehramt	Staats- examen	Promotion	Summe
Fach ↓									
Allgemeine Sprachwissenschaft	0	0	0	440	0	0	0	19	459
Anglistik/Englisch	0	562	0	1.437	12	142	0	122	2.275
Antike Kultur	0	120	0	0	0	0	0	0	120
Erziehungswissenschaft	0	0	92	159	0	14	0	78	343
Germanistik/Deutsch	0	789	0	3.299	13	184	0	276	4.561
Geschichte	0	465	0	1.022	8	98	0	187	1.780
Griechisch	0	0	0	17	0	3	0	3	23
Informationswissenschaft	0	53	0	422	0	0	0	21	496
Informationswiss. u. Sprachtechnologie	64	0	0	0	3	0	0	0	67
Jiddische Kultur, Sprache u. Literatur	0	25	0	26	0	0	0	1	52
Jiddistik	0	0	0	0	0	0	0	0	0
Jüdische Studien	0	21	0	46	0	0	0	2	69
Kommunikations- u. Medienwissen- schaft	0	126	0	0	0	0	0	0	126
Kunstgeschichte	0	322	0	160	23	0	0	42	547
Latein	0	0	0	37	0	32	0	8	77
Linguistik	72	62	0	0	2	0	0	0	136
Literaturübersetzen	0	0	168	0	0	0	0	0	168
Medienkulturanalyse					67				67
Medienwissenschaft	0	0	0	287	0	0	0	27	314
Medien- u. Kulturwissenschaft	301	0	0	0	0	0	0	0	301
Modernes Japan	0	254	0	198	1	0	0	8	461
Musikwissenschaft	0	62	0	74	0	0	0	0	136
Philosophie	0	284	0	449	4	59	0	87	883
Politikwissenschaft	0	98	0	313	0	0	0	48	459
Politische Kommunikation	0	0	0	0	31	0	0	0	31
Psychologie*	0	0	0	62	0	0	0	22	84
Romanistik/Französisch/Italienisch/ Spanisch	0	316	0	514	4	147	0	66	1.047
Sozialwissenschaften	399	0	0	0	93	0	0	1	493
Soziologie	0	72	0	261	0	0	0	49	382
Sport	0	0	0	27	0	72	0	7	106
Philosophische Fakultät	836	3.631	260	9.250	261	751	0	1.074	16.063
Recht f. ausländische Juristen	0	0	0	21	0	0	0	0	21
Rechtswissenschaft	0	0	0	0	0	0	1.375	170	1.545
Juristische Fakultät	0	0	0	21	0	0	1.375	170	1.566
Betriebswirtschaftslehre	194	0	944	0	0	0	0	35	1.173
Wirtschaftswissenschaftl. Fakultät	194	0	944	0	0	0	0	35	1.173
Biochemie	87	0	0	0	24	0	0	14	125
Biologie	74	0	1.019	0	1	62	0	305	1.461
Chemie	77	0	446	0	0	19	0	126	668
Geographie	0	0	0	57	0	18	0	26	101
Informatik	535	0	0	0	56	0	0	23	614
Mathematik	106	0	269	0	17	30	0	30	452
Pharmazie	0	0	0	0	0	0	573	68	641
Physik	104	0	127	0	4	20	0	43	298
Psychologie	0	0	401	0	0	0	0	58	459
Wirtschaftschemie**	0	0	246	0	0	0	0	3	249
Mathematisch-Naturwiss. Fakultät	983	0	2.508	57	102	149	573	696	5.068
Public Health	0	0	0	66	0	0	0	4	70
Medizin	0	0	0	0	0	0	2.616	49	2.665
Zahnmedizin	0	0	0	0	0	0	345	26	371
Medizinische Fakultät	0	0	0	66	0	0	2.961	79	3.106
Hochschule gesamt	2.013	3.631	3.712	9.394	363	900	4.909	2.054	26.976
Personen	1.954	1.766	3.581	3.114	357	399	4.886	1.595	17.652

Außerdem 145 Studierende ohne angestrebten Abschluss (186 FF), 333 Beurlaubte (636 FF), 422 Gasthörer (462 FF) und 35 Besucher Deutschkurs (35 FF). * Magister Nebenfach. ** Gemeinschaftlicher Studiengang von Wirtschaftswissenschaftlicher und Mathematisch-Naturwissenschaftlicher Fakultät.

Ausländische Studierende nach Herkunftsländern seit WS 2002/2003 (Quelle: Dezernat 1)

Herkunftsländer	WS 2002/2003	WS 2003/2004	WS 2004/2005	WS 2005/2006	WS 2006/2007
Türkei	377	393	305	307	315
Polen	168	197	199	195	188
Russische Föderation	135	170	165	172	174
Marokko	97	126	137	149	163
Bulgarien	57	111	131	147	154
Ukraine	93	115	128	132	140
Griechenland	219	210	138	136	132
China (VR) (einschl. Tibet)	99	132	131	125	132
Georgien	55	64	90	106	98
Iran	134	126	89	88	86
Jugoslawien (Serbien, Montenegro)	103	94	82	80	74
Süd Korea	70	85	75	61	69
Italien	83	96	71	64	69
Kroatien	83	83	71	65	62
Kamerun	48	51	48	52	56
Bosnien-Herzegowina	37	43	49	50	49
Tunesien	17	18	24	30	46
Syrien	26	31	28	33	36
Rumänien	27	30	28	35	35
Spanien	90	74	47	38	35
Weissrussland (Belarus)	16	27	33	33	31
Indien	29	31	32	32	31
Japan	46	47	40	29	27
Israel	12	17	26	23	25
Großbritannien	58	46	35	29	24
Mazedonien	23	26	26	26	23
Litauen	21	20	22	22	22
Vietnam	13	11	12	13	21
Portugal	23	24	15	17	21
Niederlande	31	29	21	20	21
Österreich	35	33	19	22	19
Senegal	11	16	13	17	19
Frankreich	67	64	35	29	17
Ungarn	42	38	28	20	17
Ägypten	18	24	14	16	16
Estland	9	10	13	16	15
Moldawien	9	10	13	15	15
Mongolei	11	20	21	19	15
Kasachstan	4	8	10	10	14
Irak	10	10	10	11	14
USA	22	23	14	12	13
Brasilien	11	19	13	13	13
Lettland	9	11	10	9	12
Albanien	8	10	9	13	11
Jordanien	16	13	14	12	11
Indonesien	7	8	9	14	11
Kirgisien	3	6	8	11	10
Macau	0	0	0	0	10
Kenia	4	3	5	8	10
sonstige ¹	307	317	274	268	280
Summe	2.893	3.170	2.830	2.844	2.901

¹ Nur Studierende mit angestrebtem Abschluss, ohne Gasthörer, Beurlaubte und Besucher Deutschkurs.

Studierende insgesamt (Personen) im ersten Studienfach in den Fakultäten, WS 2006/2007

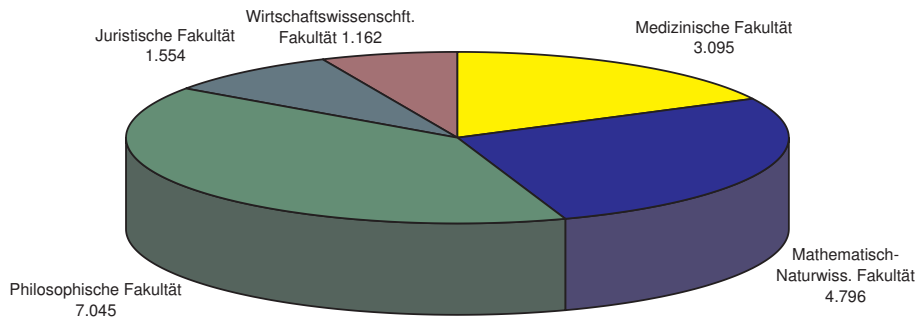

Studienanfänger/innen (Personen) im ersten FS in den Fakultäten WS 2006/2007

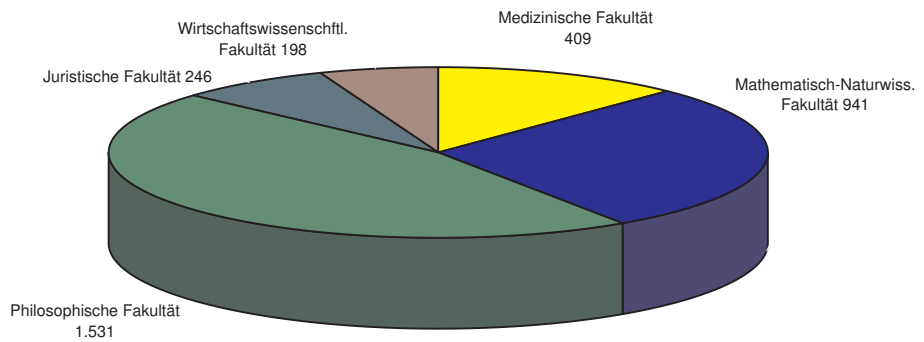

Studienabschlüsse (Prüfungen/Personen) im Studienjahr 2006 (Quelle: Prüfungsamt)

Abschluss →	Bachelor integrativ	Bachelor Kombination	Diplom	Magister	Master	Lehramt	Staats- examen	Summe
Fach ↓								
Allgemeine Sprachwissenschaft	0	0	0	23	0	0	0	23
Anglistik/Englisch	0	0	0	140	0	33	0	173
Antike Kultur	0	0	0	0	0	0	0	0
Erziehungswissenschaft	0	0	70	42	0	2	0	114
Germanistik/Deutsch	0	0	0	327	0	37	0	364
Geschichte	0	12	0	86	0	19	0	117
Griechisch	0	0	0	0	0	1	0	1
Informationswissenschaft	0	8	0	61	0	0	0	69
Informationswiss. u. Sprachtechnologie	0	0	0	0	0	0	0	0
Jiddische Kultur, Sprache u. Literatur	0	0	0	2	0	0	0	2
Jiddistik	0	0	0	0	0	0	0	0
Jüdische Studien	0	0	0	2	0	0	0	2
Kommunikations- u. Medienwissenschaft	0	1	0	0	0	0	0	1
Kunstgeschichte	0	11	0	31	0	9	0	51
Latein	0	0	0	1	0	4	0	5
Linguistik	0	0	0	0	0	0	0	0
Literaturübersetzen	0	0	18	0	0	0	0	18
Medienwissenschaft	0	0	0	80	0	0	0	80
Medien- u. Kulturwissenschaft	96	0	0	0	0	0	0	96
Modernes Japan	0	3	0	9	0	0	0	12
Musikwissenschaft	0	0	0	7	0	1	0	8
Philosophie	0	4	0	37	0	6	0	47
Politikwissenschaft	0	4	0	46	0	0	0	50
Politische Kommunikation	0	0	0	0	0	0	0	0
Psychologie*	0	0	0	11	0	0	0	11
Romanistik/Französisch/Italienisch/Spanisch	0	5	0	39	0	25	0	69
Sozialwissenschaften	85	0	0	0	25	1	0	111
Soziologie	0	0	0	33	0	0	0	33
Sport	0	0	0	8	0	35	0	43
Philosophische Fakultät	181	48	88	985	25	173	0	1.500
Recht f. ausländische Juristen	0	0	0	11	0	0	0	11
Rechtswissenschaft	0	0	0	0	0	0	195	195
Juristische Fakultät	0	0	0	11	0	0	195	206
Betriebswirtschaftslehre	0	0	113	0	0	0	0	113
Wirtschaftswissenschaftliche Fakultät	0	0	113	0	0	0	0	113
Biochemie	16	0	0	0	0	0	0	16
Biologie	0	0	152	0	0	23	0	175
Chemie	0	0	34	0	0	9	0	43
Geographie	0	0	0	21	0	12	0	33
Informatik	28	0	0	0	0	0	0	28
Mathematik	8	0	20	0	3	7	0	38
Pharmazie	0	0	0	0	0	0	48	48
Physik	0	0	12	0	0	3	0	15
Psychologie	0	0	44	0	0	0	0	44
Wirtschaftschemie**	0	0	10	0	0	0	0	10
Mathematisch-Naturwiss. Fakultät	52	0	272	21	3	54	48	450
Public Health	0	0	0	17	0	0	0	17
Medizin	0	0	0	0	0	0	240	240
Zahnmedizin	0	0	0	0	0	0	40	40
Medizinische Fakultät	0	0	0	17	0	0	280	297
Hochschule gesamt	233	48	473	1.034	28	227	523	2.566
Personen	233	24	473	368	28	116	523	1.765

* Magister Nebenfach. ** Gemeinschaftlicher Studiengang von Wirtschaftswissenschaftlicher und Mathematisch-Naturwissenschaftlicher Fakultät.

Studienabschlüsse in den Fakultäten Studienjahr 2006

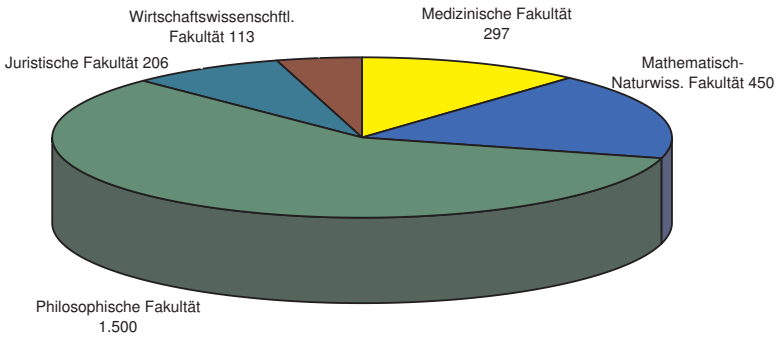

Studienabschlüsse nach Abschlussarten, Studienjahr 2006

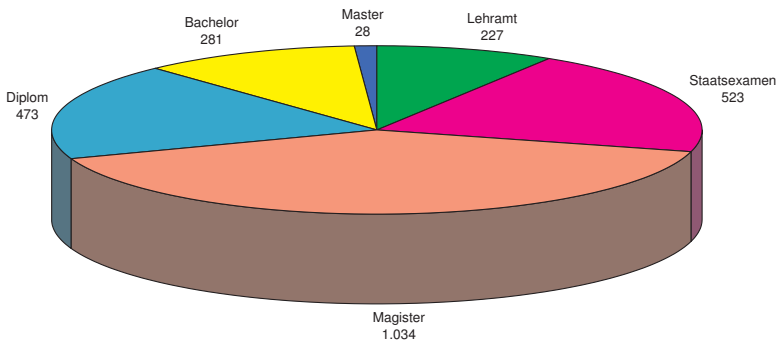

Habilitationen und Promotionen im Studienjahr 2006

	Studienjahr 2006	
	Habilitationen	Promotionen
Math.-Nat. Fakultät	10	123
Philosophische Fakultät	5	48
Juristische Fakultät	1	33
Wirtschaftswiss. Fakultät	0	4
Medizinische Fakultät	12	169
Summe	28	377

(Studienjahr: WS 2005/2006 u. SS 2006)

Universitäts- und Landesbibliothek

	2002/2003	2003/2004	2004/2005	2005/2006
Nutzung der Zentralbibliothek				
Aktive Benutzerinnen und Benutzer	24.243	25.043	22.937	21.842
Zahl der Besucherinnen u. Besucher pro Tag	3.136	2.361	2.403	2.296
Ausleihen inclusive Lehrbuchsammlung	1.085.695	1.306.006	1.399.299	1.405.088
Vormerkungen	71.192	79.455	53.070	45.481
Versandte Fernleihbestellungen	37.636	30.613	35.234	*
Versandte Fernleihen	*	*	*	39.827
Erhaltene Fernleihen	*	*	*	40.026
über Fernleihe a.d. ULB angeforderte Bestellungen	53.116	38.074	*	*
Versandte JASON-Bestellungen	10.601	9.818	*	*
über JASON aus der ULB angeforderte Bestellungen	14.733	12.744	*	*
Gesamtbestand nach Buchbindereinheiten	2.476.279	2.496.906	2.494.906	2.467.861
Neuzugang nach Bänden	40.618	32.580	34.748	34.841
laufend gehaltene Zeitungen und Zeitschriften	7.179	6.128	5.539	4.819
Zeitschriften-Neuabonnements	100	79	*	*
abbestellte Zeitschriften	702	638	548	720
Elektronische Zeitschriften ¹	4.253	4.580	5.249	6.724
CD-ROM-Datenbanken	47	47	*	*
CD-ROM-Recherchen	43.633	28.532	*	*
lizenzierte Datenbanken	*	*	384	703
Datenbankenzugriffe	*	*	130.940	148.355
Zugriffe auf die Homepage	*	*	4.413.007	18.985.317
Zugriffe auf die Düsseldorfer virtuelle Bibliothek	2,05 Mio	797.231	*	*
E-Mail-Informationsbrief / Newsletter	2.009	2.017	1.895	1.737
Führungen/Benutzerschulungen²				
Schulungsstunden für Nutzerinnen und Nutzer	*	*	*	303
Zahl der Veranstaltungen	84	69	98	*
Zahl der Teilnehmenden	1.529	1.068	3.228	6.444

* Ab 2004/2005 wurden einige Kennzahlen neu aufgenommen, andere hingegen nicht mehr ausgewertet.

¹ Die ULB Düsseldorf verzeichnet ihre elektronischen Volltextzeitschriften jetzt als eine von zahlreichen Teilnehmerbibliotheken im Rahmen des Projektes Elektronischen Zeitschriftenbibliothek (EZB); vgl. <http://www.uni-duesseldorf.de/WWW/ulb/ezeit.html>

² Gezählt wurden nur die Veranstaltungen der Benutzungsabteilung. Hinzu kommen noch zahlreiche fachspezifische Führungen bzw. Veranstaltungen der Fachreferate sowie solche für Schulklassen.

ZIM - Zentrum für Informations- und Medientechnologie

	2002	2003	2004	2005	2006
Benutzerinnen und Benutzer	18.392	18.225	16.821	16.842	24.553
E-Mails pro Tag	32.000	54.000	80.000	95.000	204.800
virenverseuchte E-Mails pro Tag ¹	219	1.218	2.000	6.800	2.000
Spam-E-Mails pro Tag ¹	*	*	*	68.000	150.000
Web-Zugriffe pro Tag	346.000	525.600	771.500	920.068	1.044.785
Netzanschlüsse auf dem Campus	9.000	12.000	12.433	13.358	14.020
Switches/Router	3.000	6.600	7.148	7.710	8.201
WLAN Access-Points	15	40	50	53	53
Studierenden-Arbeitsplätze im URZ	244	258	261	261	261
Chipkarten für Druckdienst	1.027	1.410	1.600	*	*
Druckseiten	157.439	261.669	203.534	*	*
Posterdruck, Laminieren	1.925	2.209	2.282	2.654	2.700
Zahl der Lehrveranstaltungen	101	99	94	95	83
Zahl der Teilnehmenden	2.088	2.028	2.012	2.021	1.587
durchgeführte Tagungen/Kongresse	1	4	3	2	*
Zahl der Teilnehmenden	250	1.250	550	370	*
Pools von Ausleihgeräten:					
Notebooks	22	28	52	47	50
Notebooks (Projekt Notebook-Univ.)	6	11	42	42	42
Beamer	25	32	65	47	47
sonstige Geräte		68		100	100
Zahl der Ausleihen (Beamer, Notebooks, Recorder, Kameras, Audiogeräte)	4.400	5.300	8.058	10.661	19.476
Medienproduktionen (Bild, Audio, Video, Animationen)	500	600	2.263	1.227	664

* Einige Kennzahlen wurden neu aufgenommen, andere hingegen nicht mehr ausgewertet.

¹ Zahlen für 2006 geschätzt.

