

Biomédica 2006;26:562-84

REVISIÓN DE TEMA

Epidemiología genética de la artritis reumatoide: ¿qué esperar de América Latina?

Angélica María Delgado-Vega ¹, Javier Martín ², Julio Granados ³, Juan Manuel Anaya ¹

¹ Unidad de Biología Celular e Inmunogenética, Corporación para Investigaciones Biológicas (CIB), Universidad del Rosario, Medellín, Colombia.

² Instituto de Biomedicina López-Neyra, Consejo Superior de Investigación Científica (CSIC), Granada, España.

³ Departamento de Inmunología y Reumatología, Instituto Nacional de Ciencias Médicas y Nutrición Salvador Zubirán, México D.F., México.

Trabajo parcialmente presentado en forma oral durante el Simposio de Inmunogenética; 23 de febrero de 2006, Medellín, Colombia.

La artritis reumatoide es una enfermedad sistémica autoinmune, crónica, que afecta principalmente las articulaciones que tienen movimiento. La enfermedad es mucho más frecuente en mujeres y su prevalencia en la población latinoamericana es cercana al 0,5%. La existencia de agregación familiar ($\lambda_s = 2-17$) indica su carácter hereditario. Sin embargo, la herencia de la artritis reumatoide es poligénica y no sigue un patrón mendeliano. La importancia de encontrar factores genéticos asociados con la artritis reumatoide radica en la contribución a la comprensión de los mecanismos patogénicos de la enfermedad, su posible aplicación clínica como marcadores de riesgo, diagnóstico, pronóstico, e incluso, blanco terapéutico. Mapeos genéticos llevados a cabo en diversas poblaciones en busca de loci y genes candidatos han identificado la región HLA como aquella con mayor evidencia de ligamiento. Sin embargo, su fracción etiológica corresponde sólo a un tercio de la susceptibilidad genética de la enfermedad. Esto indica que genes diferentes al HLA también están implicados en la susceptibilidad a desarrollar artritis reumatoide. En Latinoamérica, los alelos *HLA-DRB1*0404* y *TNF -308A* han sido asociados de manera uniforme con la artritis reumatoide. En el presente artículo se revisan los factores genéticos de la artritis reumatoide en el marco de una aproximación lógica y ordenada establecida por la epidemiología genética, y se ofrecen algunas recomendaciones para futuros estudios en poblaciones latinoamericanas.

Palabras clave: artritis reumatoide, epidemiología, enfermedades autoinmunes, complejo mayor de histocompatibilidad, antígenos HLA, América Latina.

Genetic epidemiology of rheumatoid arthritis: What to expect from Latin America?

Rheumatoid arthritis is a chronic and systemic autoimmune disease characterized by inflammation and destruction of the synovial joints. It affects approximately 0.5% of the Latin-American population and is three times more common in women than in men. Evidence of familial aggregation ($\lambda_s=2-17$) was the first indication of a genetic susceptibility to disease. As in other autoimmune diseases, it has a complex genetic basis. Results from whole-genome scans indicate that the HLA region contains a significant and consistent set of linked loci. However, HLA accounts for only one-third of the genetic susceptibility of disease, indicating that non-HLA genes are also involved in the disease susceptibility. In Latin-America, association with *HLA-DRB1*0404* and *TNF -308A* alleles has been uniformly established; however, many other candidate genes remain to be studied. The identification of genetic factors conferring susceptibility to rheumatoid arthritis will contribute to the knowledge of the pathogenic mechanisms, ability to predict its occurrence, the development of diagnostic tools, prognosis, and treatment. The genetic epidemiology of rheumatoid arthritis is herein reviewed; a set of recommendations is provided for the design, analysis and interpretation of genetic association studies in the context of Latin-American populations.

Key words: rheumatoid arthritis, epidemiology, autoimmune diseases, major histocompatibility complex, HLA antigens.

La artritis reumatoide es una enfermedad articular autoinmune, inflamatoria y crónica, que afecta principalmente a las mujeres. Con frecuencia compromete otros órganos distintos a las articulaciones y tiene un impacto adverso en la esfera biopsicosocial. Aunque su causa es desconocida, se han identificado factores endocrinos, ambientales y genéticos involucrados en su desarrollo, los cuales pueden variar de una población a otra (1). Al igual que otras enfermedades autoinmunes, desde el punto de vista genético, ésta es una enfermedad compleja, es decir, su herencia no obedece las leyes mendelianas y es poligénica (2). La complejidad se extiende a factores no genéticos, pues más allá de las exposiciones ambientales, como el cigarrillo, éstos incluyen eventos estocásticos, evolutivos e históricos que hacen de la enfermedad un fenómeno poblacional más que individual (3).

La comprensión de la relación entre genotipo y fenotipo es posible gracias a la epidemiología genética, disciplina que estudia el papel de los factores genéticos y su interacción con factores no genéticos (ej. ambientales) en la etiología de una enfermedad (4). La epidemiología genética considera también el efecto de la acción de los genes y los mecanismos de herencia de las enfermedades (4). En el presente artículo se revisan los factores genéticos de la artritis reumatoide en el marco de una aproximación lógica y ordenada, establecida por la epidemiología genética (1).

¿Qué tan fuerte es el componente genético de la artritis reumatoide?

Agrupamiento familiar

El primer paso para establecer si una enfermedad tiene un componente genético consiste en evaluar

Correspondencia:

Juan-Manuel Anaya, Corporación para Investigaciones Biológicas, Carrera 72A No 78B-141, Medellín, Colombia. Teléfono (+57-4) 4410855, fax (+57-4) 4415514. janaya@cib.org.co

Recibido: 28/05/06; aceptado: 22/09/06

si existe agregación familiar y, posteriormente, examinar la segregación (4). La observación más simple que implica un factor genético en una enfermedad es la presencia de múltiples casos de la misma dentro de familias extendidas, fenómeno conocido como agrupamiento familiar (5). Sin embargo, este fenómeno debe cuantificarse mediante la comparación de la prevalencia de la enfermedad en grupos de individuos con diferente grado de relación genética. Entre gemelos monocigotos, genéticamente idénticos, existe una tasa de concordancia elevada de artritis reumatoide (12% a 15%) comparada con la observada en gemelos dicigotos y hermanos de individuos afectados (2% a 4%) con quienes comparten el 50% del material genético (3). A su vez, la frecuencia en los familiares cercanos de los pacientes es mayor que en la población general, en la que la prevalencia oscila entre 0,24% y 1%, siendo de aproximadamente 0,4% en la población latinoamericana (6).

Agregación familiar

A diferencia del sentido clínico propio del agrupamiento familiar, la agregación familiar es una medida epidemiológica estimada por el riesgo recurrente λ_R (donde R representa el tipo de familiares de los casos afectados en los cuales se calcula la prevalencia de la enfermedad y luego se divide por la prevalencia en los familiares de los individuos sin el rasgo). Para la artritis reumatoide, la agregación familiar en hermanos de los afectados ($\lambda_{S \text{ hermanos}}$) varía entre 2 y 17%, dependiendo de la prevalencia de la enfermedad en la población con la que se compare, lo que subraya la importancia de realizar este tipo de estudios en grandes cohortes compuestas por familias y pares de hermanos afectados (3). Por otro lado, también se ha demostrado aumento de la frecuencia de otras enfermedades autoinmunes en familiares de pacientes con artritis reumatoide (7), así como agregación familiar de artritis reumatoide en familiares de pacientes con otras enfermedades autoinmunes tales como lupus eritematoso sistémico (8,9) y síndrome de Sjögren

primario (10), lo que indica que existe agregación familiar de autoinmunidad en general, más que de una enfermedad autoinmune en particular. Este concepto se conoce también como autoinmunidad familiar. Es importante distinguir este término del concepto de autoinmunidad compartida, el cual hace referencia a aquellos pacientes que poseen manifestaciones serológicas o clínicas de dos o más enfermedades autoinmunes (11). El punto común de estas observaciones es que sugieren determinantes genéticos compartidos para diferentes enfermedades autoinmunes (12).

Heredabilidad

Para estimar de forma más precisa hasta dónde la agregación familiar es causada por factores genéticos, se requiere un modelo biológico racional que especifique cómo el fenotipo de interés puede ser modulado por el efecto de uno o más genes. Un modelo de componentes de varianza permite estimar la fracción de la variabilidad total (σ^2_T) atribuible a los efectos genéticos (σ^2_G), tanto aditivos (σ^2_A) como no aditivos (σ^2_E), denominándola heredabilidad (13). A partir de estudios en gemelos, se estima que la heredabilidad de la artritis reumatoide es aproximadamente del 60%, independientemente de la prevalencia, sexo, edad de inicio o gravedad de la enfermedad (14). El poder estadístico de los estudios de identificación de genes es directamente proporcional a la heredabilidad del rasgo de interés.

¿Existe un gen con un efecto suficiente que justifique los estudios para identificarlo?

Análisis de segregación

A partir de la evidencia de agregación familiar, el análisis de segregación investiga si la enfermedad puede explicarse por el efecto de uno o varios genes principales y busca un modelo probable de transmisión dentro de las familias. Se han postulado varios modelos de herencia para las enfermedades autoinmunes como la artritis reumatoide que incluyen un patrón monogénico autosómico recesivo (15), autosómico dominante (16, 17), de dos loci (18) y poligénico (19). El modelo más aceptado propone que la artritis reumatoide y las enfermedades autoinmunes,

tomadas en conjunto, son el resultado del pleiotropismo de un gen mayor (probablemente en la región del HLA) sumado a múltiples efectos poligénicos menores (7) que podrían dirigir el blanco de la respuesta autoinmune.

¿En qué lugar del genoma puede estar el gen causante?

Análisis de ligamento

La incorporación de la biología de la gametogénesis y la recombinación meiótica a un modelo matemático permite mapear el genoma en busca de loci de susceptibilidad para una enfermedad partiendo de la tipificación de marcadores genéticos y el análisis de su cosegregación con el rasgo de interés en individuos relacionados (20). En una enfermedad compleja como la artritis reumatoide se utilizan métodos no paramétricos, es decir, que no requieren la especificación de un modelo de herencia, y en los cuales se asume que entre pares de hermanos afectados (ASP) existe un exceso de haplotipos idénticos por descendencia (IBD) en las regiones donde se ubican los genes causantes de la enfermedad (21).

A la fecha, se han realizado varios mapeos genéticos para artritis reumatoide en población japonesa (22,23), inglesa (24,25), europea (26,27) y norteamericana (28-30). Todos estos estudios, menos uno (22), identifican a la región HLA como la única que tiene evidencia significativa de ligamiento ($LOD\ score > 3,6$ o $p < 2 \times 10^{-5}$) (21) (cuadro 1). El locus HLA de clase II se reconoce de forma consistente como el principal factor de riesgo genético para la artritis reumatoide en diversas poblaciones, así su fracción etiológica corresponda sólo a un tercio de la susceptibilidad genética de la enfermedad (31). Esto indica que genes diferentes al HLA también están implicados. Sin embargo, la mayoría de los resultados de los estudios que han investigado loci no-HLA en artritis reumatoide no han sido replicados.

La inconsistencia de los resultados es explicable en gran parte por el bajo poder estadístico que poseen los estudios de ligamiento para detectar genes con efectos individuales moderados o bajos, poder que además se ve afectado por el

tamaño limitado de la muestra, el tipo de marcadores utilizados, los errores de tipificación y la heterogeneidad tanto clínica como genética propia de la artritis reumatoide (20).

Existen varias estrategias que permiten confirmar si la ausencia de replicación se debe al poder estadístico o si los loci ligados corresponden a falsos positivos (error tipo I). La principal consiste en repetir el análisis de ligamento en otro grupo de familias provenientes de la misma población, y analizar el segundo grupo de pacientes como una muestra independiente o por medio de un análisis combinado. La figura 1 ilustra los resultados obtenidos mediante esta aproximación por el grupo norteamericano NARAC (*North American Rheumatoid Arthritis Consortium*) (28,29). Las regiones 1p13, 6p21 y 18q21, identificadas en el primer mapeo genético, fueron replicadas en un segundo grupo de 216 familias (332 ASP)

con nueva evidencia de ligamento en 9q22 y 10q21. Es importante notar que la región no HLA con mayor ligamento en el primer mapeo (4q22) no alcanzó evidencia nominal ($p < 0,05$) en el análisis combinado de las 512 familias (cuadro 1) (28,29).

Menos consistentes fueron los resultados en la cohorte inglesa de la ARC (*Arthritis Research Campaign*) (figura 1). Ninguno de los marcadores para los cuales hubo exceso de alelos IBD en el estudio de MacKay *et al.* (24) mostró evidencia de ligamento en un posterior análisis realizado por Eyre *et al.* (32). Aparentemente, el segundo grupo de familias difería significativamente del primero en términos de edad de inicio de la enfermedad y número de individuos portadores de alelos codificantes para el epítipo compartido (SE), el cual corresponde a una secuencia similar en las posiciones 70-74 de la cadena β del HLA-DRB1



Figura 1. Regiones de ligamento para artritis reumatoide.

La figura muestra las regiones cromosómicas donde se ubican los loci con evidencia de ligamento ($p < 0,05$) en las cartografías genéticas realizadas para artritis reumatoide en población japonesa (22,23), inglesa (24,25), europea (26,27) y norteamericana (28-30). Nótese que la región del complejo mayor de histocompatibilidad es la única región del genoma ligada de forma consistente en todas las poblaciones estudiadas. En amarillo se ilustran los resultados de la población japonesa, en verde, de la población inglesa exclusivamente, en rojo, de la población europea y en azul, de la población norteamericana.

Cuadro 1. Mapeos genéticos para artritis reumatoide publicadas de 1999 a mayo de 2006.

Autor, año	Cornelis, 1998 (26)	Shiozawa, 1998 (22)	Jawaheer, 2001 (28)	MacKay, 2002 (24)	Jawaheer, 2003 (29)	Eyre, 2004 (32)	Osorio, 2004 (27)	John, 2004 (25)	Tamiya, 2005 (23)	Amos, 2006 (30)
Población de estudio	Europea	Japonesa	EUA	Inglesa	EUA	Inglesa	Europea	Inglesa	Japonesa II	EUA
No. familias	90	41	257	182	512	377	88	157	940 casos	642
No. ASP	98	45	301	208	333	425	105	217	y controles	1371
Tipo de marcador	STR	STR	STR	STR	STR	STR	STR	SNP	STR + S	SNP
No. marcadores totales	309 no-HLA c/12cM. 17 HLA c/47cM	358 c/10,8cM	379 c/10cM	365 c/10cM	379 c/10cM	91*	1,088 c/3,3 cM	11245 c/0,8 cM	27039 STR c/100kb, 165' tSNP, 69 AIM.	5850
Análisis de datos	SIBPALNA SIBPAIR GeneHunter	SIB-ADONE	SIBPAL LODPAL	MAPMARKER/ SIBS	SIBPAL ASPEX GeneHunter Plus	MAPMARKER/ SIBS ETD	ALLEGRO GENIBD (SAGE)- MAPMARKER/ SIBS LODPAL	MERLIN	Método Pritchard. MCFishman. SPSS. Right.	PEDSTATS SNPLINK Merlin
Ligamento significativo LOD > 3,6 P < 2x10⁻⁵	6p21 (HLA)	1p36.31	6p21 (HLA)	6p21.3 (HLA-DRB1)	6p21.3 HLA	Ninguno	6p12.3-22.3 (HLA-DRB1)	6p21.31-22.1 (HLA-DRB1)	6p21.3	6p21
Ligamento sugestivo LOD > 2,2 P < 0,001	3q13 18q22-23	Xq27.1		6q16-21 (HLA-DRB1)		Ninguno	20p13 13q34		11q13.4, 10p13, 14q23.1	2q33, 11p12, 4q25, 5p12, 10q21
Evidencia nominal P < 0,05	1p36, 2p13, 2q33-37, 5q32-33, 6q21-23, 12p13-q24, 13q32-qter, 16p12, 18q12, 22q11, Xq27	8q22.3-23.1	(P < 0,005) 1q43-44, 4q22, 12q21.2, 16q24.1, 17q22	1q42-44, 14q11-12, 14q22	(P < 0,005) 1p13, 1q43, 6q21, 10q21, 12q12, 17p13, 18q21	Ninguno	(P < 0,01) 18q21.32, 1p36.21, 2q13, 5q34, 3q21.1	6q11.1-12.3, 6q16.3-21, 13q22.3-31.1, 14q24.3-31.1, 21q22.1, Xp21.1		1q41-42, 7q31, 12p12, 16q12, 18q21, 20p13

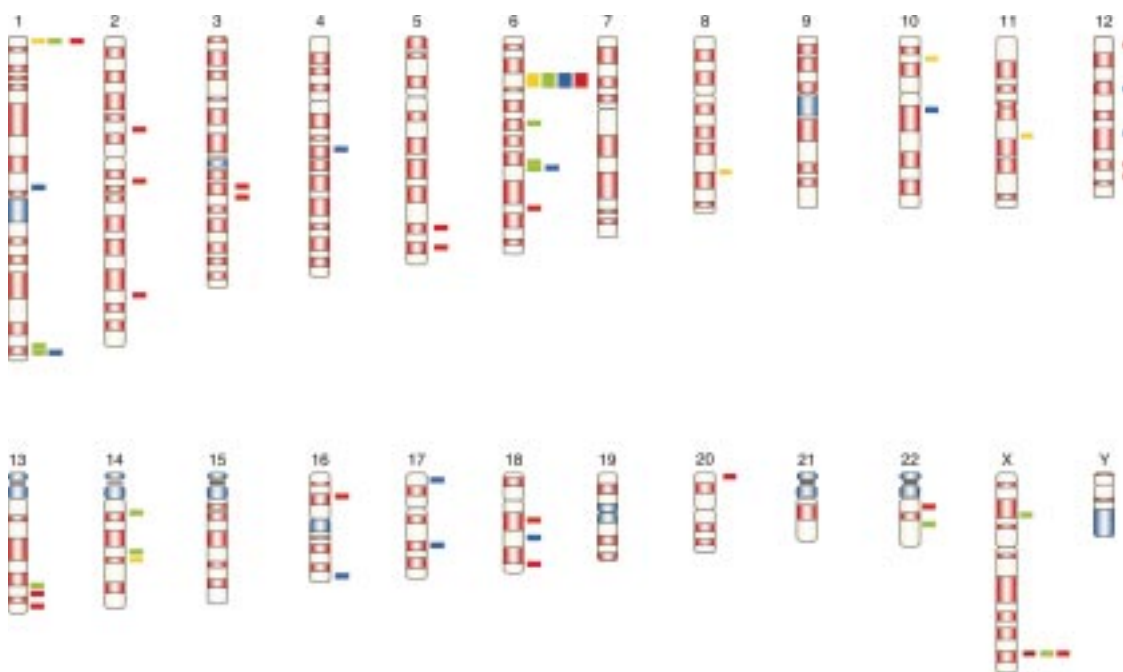
* 91 marcadores en regiones previamente identificadas por MacKay.

† 165 tag SNP en regiones de ligamento.

ASP: pares de hermanos afectados, cM: centimorgans, AIM: marcadores individuales de ancestría, STR: microsatélites (secuencias cortas de ADN repetidas en tándem), SNP: polimorfismos de un solo nucleótido.

que ha sido asociada a la artritis reumatoide (ver más adelante complejo mayor de histocompatibilidad).

Considerando que parte de la heterogeneidad clínica (fenotipo) puede estar influida por factores genéticos (genotipo), es válido dividir o estratificar la población de estudio en subgrupos más homogéneos. El análisis estratificado de la cohorte del Reino Unido evidenció ligamento significativo en 6q cuando ambos hermanos de un ASP eran mujeres o portadores de dos copias del SE, y en 16p para individuos con artritis reumatoide de inicio temprano (< 40 años)(32). Sin embargo, al reducir aún más el tamaño de la muestra se afecta negativamente el poder estadístico. Otra alternativa para corregir la heterogeneidad sin afectar el poder consiste en realizar un análisis

multivariado que considere los diferentes fenotipos clínicos como covariables, tales como las erosiones óseas, el SE, la edad de inicio, etc. Aplicando esta estrategia en una población caucásica independiente, Osorio *et al.* (27) observaron que 2p14 y 12q23 están asociados con erosiones óseas, 2q14 con AR de inicio temprano, y 12q23 y 20p12 con la presencia del SE.

En 1999, Wise *et al.* (33) establecieron un método de clasificación no paramétrico para el metanálisis de mapeos genéticos. Este método combina los resultados de diferentes estudios con el fin de corroborar las regiones genómicas que demuestran evidencia de ligamento repetidamente, e identifica regiones nuevas que no alcanzan el nivel de significancia en estudios individuales (33). A la fecha se han llevado a cabo dos metanálisis de

mapeos genéticos para artritis reumatoide (34,35). Además de confirmar al HLA como el locus más significativo ($p < 2 \times 10^{-5}$), Fisher *et al.* (34) identificaron otras regiones con evidencia significativa de ligamento, principalmente 16cen, 6q, 12p y, luego de considerar el peso relativo de cada estudio según el número de ASP, 1q, 3q, 4q, 8p, 9q y 14q. Choi *et al.* (35) encontraron evidencia consistente de ligamento en 6p22.3-p21.1 ($P_{\text{sumrnk}} = 8 \times 10^{-7}$); 6q, 8pter y 18q ($P_{\text{sumrnk}} < 0,01$); así como en 12p, 1p y 16p ($P_{\text{sumrnk}} < 0,05$). En resumen, estos dos metanálisis de mapeos genéticos para artritis reumatoide confirman al HLA como el mayor factor de susceptibilidad para la enfermedad y revelan evidencia de ligamento en regiones no HLA en los cromosomas 1p, 6, 8p, 12, 16 y 18q en todos los estudios (34,35). Etzel *et al.* (36) publicaron recientemente un metanálisis basado en el método Loesgen, el cual promedia el *Non-parametric linkage (NPL) score* obtenido en los estudios de ligamento analizados, otorgando un peso a cada uno en función del contenido de información y el tamaño de la muestra. Siete de las regiones reportadas (1q, 6p, 6q, 8p, 12p, 16p y 18q) coinciden con las identificadas previamente mediante el método de metanálisis de mapeos genéticos (34,35), más dos nuevos loci ligados en 2q y 5p. Al comparar ambos métodos, vale la pena destacar que el metanálisis posee mayor poder para identificar genes que contribuyen a la susceptibilidad de la enfermedad en todas las poblaciones involucradas, mientras que el poder para analizar poblaciones diversas no fue examinado en el metanálisis de Etzel *et al.* (36), pues sólo incluyó cuatro mapeos genómicos realizados en caucásicos (24,26,28,29). Sin embargo, el método Loesgen ha demostrado ser más robusto y consistente porque no combina resultados de pruebas de significancia (*LOD score* o valor p) como sí lo hace el metanálisis de mapeos genéticos y, por lo tanto, es menos susceptible a incrementos en la tasa de falsos positivos (37).

¿Pueden identificarse las regiones de susceptibilidad con mayor precisión?

Cuando no se parte de ninguna hipótesis previa sobre la localización de los genes involucrados en la enfermedad de interés, se examina el

genoma con marcadores genéticos regularmente distribuidos y, una vez se identifican las regiones relevantes, se realiza un mapeo genético más fino al interior de ellas en pasos sucesivos hasta identificar el locus y su gen o el polimorfismo incriminado en la susceptibilidad.

La mayoría de los estudios de ligamento para artritis reumatoide se basan en mapas de microsatélites o secuencias cortas de ADN repetidas en tándem (STR, *short tandem repeats*), examinados de forma regular a lo largo de todo el genoma cada 10 a 12 centimorgans (cM) (22,26,28,29). Debido a que la densidad del mapa de marcadores está relacionada directamente con la posibilidad de encontrar un locus de susceptibilidad para la enfermedad, Osorio *et al.* realizaron un estudio de ligamento con microsatélites espaciados cada 3,3 cM, reduciendo a cerca de 0,8 cM (3,3/4) la distancia promedio entre cualquier posible gen de susceptibilidad y el marcador más cercano a éste (27). Sus resultados discriminaron dentro del HLA el locus *HLA-DRB1* como la región con mayor evidencia de ligamento ($p = 6,25 \times 10^{-5}$) e identificaron 19 regiones por fuera del HLA (19). Adicionalmente, luego de realizar 10.000 simulaciones computarizadas de genotipos, se estimó que 8 ± 4 regiones génicas eran verdaderos positivos (27) (figura 1). La simulación de genotipos es otra herramienta que disminuye la tasa de falsos positivos al obtener un nivel de significación más astringente.

En la actualidad, gracias al Proyecto Genoma Humano y al Proyecto Internacional HapMap, se cuenta con un catálogo de más de 3 millones de polimorfismos de un sólo nucleótido (SNP, *single nucleotide polymorphism*) y haplotipos comunes de SNP que posibilitan mapeos genéticos más densos y de mayor poder y precisión (38). Dado que el desequilibrio de ligamiento es un parámetro poblacional, se ha generado controversia sobre la aplicabilidad de los patrones descritos sobre poblaciones diferentes a las incluidas en el HapMap. Estudios recientes respaldan que los *tag* SNP (tSNP) capturan la mayor parte de la variabilidad genética humana [entre 90 y 95% de los SNP con una frecuencia alélica menor (MAF) $\geq 5\%$ y coeficiente de correlación $r^2 \geq 0,8$] (39). El

poder para detectar un locus de susceptibilidad en un estudio de ligamento o asociación basado en tSNP depende principalmente del tamaño de la muestra, la MAF de las variantes seleccionadas y la densidad con la cual se distribuyen sobre la región de interés, y no de si los bloques de haplotipos se conservan en la población de estudio (40).

Es importante recordar que tanto los SNP como los microsatélites tienen ventajas y desventajas que deben considerarse en cada estudio (cuadro 2). No obstante, dado que los SNP son los marcadores genéticos más abundantes a lo largo del genoma y los métodos para su tipificación son simples y adaptables a sistemas de alto rendimiento, se han convertido en la mejor opción para el mapeo de genes asociados a enfermedades complejas (41). John *et al.* (25) confirmaron la utilidad de esta tecnología mediante la tipificación de más de 11.000 SNP en 157 familias del Reino Unido, demostrando mayor contenido de información frente a los microsatélites, así como mayor uniformidad y mejor definición de la región de ligamento. Respecto a los loci para artritis reumatoide, aunque los resultados fueron más o menos similares, con SNP se identificaron cuatro loci adicionales en 13q, 14q, 21q y Xp (25).

El estudio de ligamiento más grande basado en SNP, de los reportados hasta el momento de la elaboración de este manuscrito, fue realizado por Amos *et al.* (30) en 642 familias que incluían 1.371 ASP pertenecientes a la cohorte norteamericana (NARAC). Mediante la tipificación de 5.850 SNP

a lo largo del genoma, identificaron dos nuevas regiones de ligamento con LOD > 3,0 en los cromosomas 2q33 y 11p12 (cuadro 1). Nuevamente, la evidencia más fuerte de ligamiento se encontró en la vecindad del complejo mayor de histocompatibilidad (MHC) con un LOD = 16, evidencia fuertemente influenciada por la presencia de anticuerpos anti-CCP. Sin embargo, la región de ligamiento en 6p21 es más amplia que en estudios previos, sugiriendo la influencia de múltiples loci de susceptibilidad dentro de ésta. Además, este estudio cuantificó un aumento de 44% en el contenido de información obtenido con un mapa denso de SNP comparado con el mapa de microsatélites usado previamente en 512 familias de la misma cohorte, aspecto que adquiere especial importancia en enfermedades de inicio tardío como la artritis reumatoide, en las que la disponibilidad de ADN parental está limitada (30).

¿Existe un polimorfismo genético causal o se puede identificar un bloque haplotípico de susceptibilidad?

Análisis de asociación

El objetivo general de los estudios de asociación genética es detectar si existe relación epidemiológica entre una o más variantes genéticas y un rasgo a partir de cómo difieran las frecuencias de estas variantes entre un grupo de casos y otro de controles (cuadro 3). Sin embargo, desde el punto de vista biológico, la asociación tiene tres interpretaciones diferentes: (i) el

Cuadro 2. Paralelo entre marcadores genéticos de tipo microsatélite (STR) y polimorfismos de un solo nucleótido (SNP).

	STR	SNP
Polimorfismo	Multialélicos	Bialélicos
Heterocigosidad	~70%	~20%
Número requerido para cartografiar el genoma	300-400	200,000-1'000,000
Error de los métodos de tipificación del genotipo	Elevado	Bajo (<2%)
Informatividad	Alta, por ser polimórficos	Más precisa
Intervalo de desequilibrio de ligamiento con otros loci	~100 kb	~30 kb
Tasa de mutación (μ)	$\mu = 10^{-3}$ por sitio/generación	$\mu = 10^{-8}$ por sitio/generación.
Estabilidad genética	Inestables por alta μ	Consistentes por baja μ
Costo	Alto, inherente a los métodos de tipificación	Alto, dado el elevado número de ensayos
Estrategia costo-efectiva	Análisis multi-etapas	Sistema de alto rendimiento (microarreglos)

polimorfismo tiene un papel causal (asociación directa); (ii) el polimorfismo no es causal, pero está en el desequilibrio de ligamento con la variante causal (asociación indirecta), o (iii) la asociación es producto de la estratificación o mezcla de la población (asociación espuria)(13).

Asociación indirecta

Existen al menos dos maneras de cubrir el genoma entero con SNP; una de ellas está basada en la asociación indirecta de los genes de susceptibilidad con SNP altamente informativos (tSNP) distribuidos regularmente a lo largo del genoma (42). El número de tSNP necesario para representar las variaciones genéticas más comunes está entre 200.000 y 1'000.000 (43), lo cual resulta demasiado costoso para la mayoría de los grupos de investigación en enfermedades complejas, tales como la artritis reumatoide. Alternativamente, los investigadores del NARAC, así como Begovich *et al.*, han identificado y desarrollado la tipificación de una serie de 12.000 SNP potencialmente funcionales dada su localización en regiones génicas codificantes o reguladoras (44). La dificultad de esta aproximación reside en el mayor tamaño de la muestra requerido para detectar ligamento con polimorfismos codificantes,

ya que además de tener un efecto genético moderado, son menos frecuentes que los no codificantes (45).

Se han propuesto estrategias más costo-efectivas como la tipificación por etapas, en la que no es necesario tipificar todos los marcadores genéticos en el número total de individuos (45). Recientemente, Tamiya *et al.* (23) publicaron el primer mapeo genético de asociación realizada para artritis reumatoide en cuatro etapas: 1) identificación de los STR necesarios para escanear el genoma con una densidad de 100 kb; 2) tipificación de los 27.037 STR identificados en un *pool* de ADN de 375 casos y controles divididos en tres fases (sólo los STR con evidencia de ligamiento en un grupo fueron replicados en el siguiente, reduciendo el error tipo I); 3) de los 133 STR asociados se confirmaron 47 mediante tipificación individual del genotipo (*no pool*) en 940 casos e igual número de controles y, por último, 4) disección fina de las regiones génicas de susceptibilidad identificadas (6p21.3, 11q13.4, 10q13 y 14q23.1) usando tSNP y análisis de haplotipos (figura 1) (23). Esta aproximación en etapas conservó la mayoría del poder estadístico y disminuyó los costos derivados de la tipificación (45).

Cuadro 3. Características diferenciales entre los estudios de ligamiento y de asociación.

Estudios de ligamiento	Estudios de asociación
Prueba en familias para la cosegregación del marcador de enfermedad	Prueba en la población para la cosegregación del marcador de la enfermedad
Los resultados significativos indican ligamiento físico entre el marcador y los loci candidatos	Los resultados significativos indican ligamiento físico con desequilibrio de ligamiento entre el marcador y el locus candidato (debe excluir otras causas de asociación como estratificación de la población)
Necesita datos familiares con mínimo dos hijos afectados (con o sin padres)	Se usa la población (casos y controles) o datos familiares. Los datos familiares evitan tener efectos por la poca estratificación de la población. Además, sólo necesita un hijo afectado
Puede detectar ligamiento inclusive cuando el marcador no está cercano al locus en estudio	Puede detectar un locus asociado sólo si está cercano al marcador y si existe desequilibrio de ligamiento entre ellos
Se necesitan pocos marcadores para búsquedas amplias del genoma	Necesita muchos marcadores para búsquedas amplias del genoma
Con menor poder de detección para alelos comunes en enfermedades diversas	Con mayor poder de detección para alelos comunes en enfermedades diversas

Genes candidatos

La importancia de encontrar genes asociados con la artritis reumatoide es su contribución a la comprensión de los mecanismos patogénicos de la enfermedad, su posible aplicación clínica como marcadores de riesgo, diagnóstico, pronóstico e, incluso, blanco terapéutico (43).

La selección de los genes candidatos puede tener una justificación posicional (generador de hipótesis), así como funcional (probador de hipótesis). La primera asume que los genes de susceptibilidad con mayor efecto están ubicados en las regiones de ligamento; por lo tanto, es acertado examinarlas en detalle en busca de genes con plausibilidad biológica. La segunda parte de la alteración en la función o niveles de expresión de la proteína codificada y su papel en la fisiopatología de la enfermedad. En la artritis reumatoide, virtualmente cualquier gen que codifique para una molécula involucrada en proliferación o adhesión celular, inflamación, señalización intracelular, angiogénesis o degradación de matriz extracelular puede ser razonablemente postulado como gen candidato.

Más de 180 genes han sido estudiados en la artritis reumatoide, la mayoría de ellos con funciones en el reconocimiento inmunológico (*HLA*, *TLRII*), quimiotaxis, citocinas (*TNF*, *IL6*, *MIF*), factores de crecimiento, ligandos celulares, moléculas de adhesión (*ICAM1*), señalización intracelular (*PTPN22*, *NFKBIL1*) y factores de transcripción (*RUNX1*), entre otros (46). Sin embargo, con excepción del HLA, la mayoría de asociaciones publicadas no han sido reproducidas en poblaciones diferentes a las que se reportan, lo que subraya la necesidad de revisar cuidadosamente el diseño experimental de los estudios de asociación, con especial atención en la selección de las variantes genéticas, la población de estudio, la selección de controles, el análisis estadístico y la replicación de los resultados (43) (cuadro 3). Al analizar polimorfismos de genes candidatos, el tamaño de la muestra es otro de los factores importantes a considerar, ya que la magnitud de la mayoría de asociaciones dada por la razón de disparidad (*odds ratio* [OR]) es baja. Los principales estudios

de asociación para genes no-MHC en AR están resumidos en el cuadro 4 (Disponible en: http://www.ins.gov.co/pdf/Biomedica/artritis_reumatoide_cuadro_4.pdf).

No obstante, vale la pena recordar que las discrepancias observadas en los genes asociados entre diferentes poblaciones pueden explicarse, al menos en parte, por la heterogeneidad genética de la enfermedad. Diferentes alelos, incluso diferentes genes, pueden responder por la susceptibilidad a la enfermedad en diferentes grupos étnicos. Tal es el caso de los estudios de asociación para artritis reumatoide llevados a cabo en población japonesa, los cuales han señalado evidencia significativa para alelos de los genes *PADI4* y *SLC22A4* (53,75); tales hallazgos no han sido reproducidos en población caucásica (96). La asociación más robusta descrita para un gen no-MHC ha sido la variante 620W del gen *PTPN22*, replicada en un amplio número de poblaciones de origen caucásico (97). Sin embargo, este gen prácticamente no es polimórfico en población asiática (98). En población colombiana (Medellín y Bucaramanga) no observamos que este polimorfismo confiriera riesgo de susceptibilidad para la artritis reumatoide (51). Estos últimos resultados deben interpretarse como ausencia de asociación (heterogeneidad genética) o bien como riesgo de susceptibilidad muy bajo, que implica que el estudio no alcanzó suficiente poder estadístico.

Complejo mayor de histocompatibilidad

Han pasado 30 años desde que el investigador de origen peruano Peter Stastny reportó por primera vez la asociación del hoy conocido HLA-DRB1*04 con la artritis reumatoide (99); sin embargo, aún se desconoce el mecanismo exacto que determina esta predisposición. Hasta el momento, el complejo mayor de histocompatibilidad es la única región del genoma que ha demostrado estar asociada con artritis reumatoide de manera consistente, contribuyendo con aproximadamente el 30% de la susceptibilidad genética a la enfermedad (31). El complejo mayor de histocompatibilidad es un complejo de genes, la mayoría con funciones inmunorreguladoras, cuyo haplotipo extendido cubre 7,6 Mb sobre el

brazo corto del cromosoma 6 (6p21.3) (figura 2). Está subdividido en tres regiones desde el telómero hasta el centrómero así: clase I, clase III y clase II. En ésta última se encuentran los loci HLA-DR, -DP y -DQ, que codifican las cadenas α y β de las moléculas HLA de clase II (100).

Desde el informe de Stastny, diferentes alelos *HLA-DRB1* se han reportado en poblaciones étnicamente diversas; tales hallazgos fueron unificados en 1987 por Peter Gregersen bajo la hipótesis del "epítipo compartido" (SE) (101). El SE es una secuencia de aminoácidos común para los diferentes alelos asociados (⁷⁰QRRAA⁷⁴, ⁷⁰RRRAA⁷⁴ ó ⁷⁰QKRAA⁷⁴) que comprende los residuos 70 a 74 de la tercera región hipervariable de la cadena β de la molécula HLA-DR (cuadro 5).

La localización del SE dentro de la fosa de anclaje al péptido lo involucra directamente en la presentación antigénica, lo cual sugiere varios mecanismos funcionales para explicar la susceptibilidad a la enfermedad (cuadro 6). Los aminoácidos de carga negativa (ácido aspártico, ácido glutámico) encajan perfectamente cuando esta secuencia de aminoácidos forma parte del bolsillo 4, como es el caso del péptido (261-273) del colágeno tipo II involucrado en modelos experimentales de artritis (103). Por lo tanto, aunque los alelos HLA-DR comparten ciertas características comunes, cada alelo posee una especificidad particular determinada por los aminoácidos que conforman las regiones que interactúan con los péptidos antigénicos, es decir, los bolsillos de unión.

Cárdenas *et al.* (107) propusieron que las interacciones moleculares que se dan entre los aminoácidos de los péptidos antigénicos y los que forman las moléculas HLA de clase II pueden describirse y predecirse mediante simulaciones teóricas computacionales basadas en los tres principales momentos multipolares (monopolar, bipolar, cuádrupolar) de la distribución continua de cargas electrostáticas. Estos cálculos se realizan para cada bolsillo de unión, primero vacío y luego ocupado por cada uno de los 20 posibles aminoácidos naturales, con el fin de obtener una variable que mide la magnitud de la perturbación del potencial electrostático del bolsillo producida

por el efecto del aminoácido ocupante sobre los residuos con los que interactúa (108). Comparando el comportamiento de los cinco bolsillos de unión al antígeno (P1, P4, P6, P7 y P9) en los complejos HLA-DR β 1*0401-Colágeno tipo II(1168-1169) y HLA-DR β 1*0101-hemaglutinina del virus de la influenza, Cárdenas *et al.* (108) encontraron que el bolsillo P4 tiene una ligera predominancia en cuanto a la carga general de la molécula, explicada por la presencia de un residuo β 13H (histidina) más el residuo β 71K (lisina) en el alelo HLA-DRB1*0401 que corresponde a β 71R (arginina) en HLA-DRB1*0101 (cuadro 5). Aunque los aminoácidos K y R poseen cadenas laterales formadas respectivamente por grupos de butilamonio y guanidina que les otorgan una carga positiva, desde el punto de vista electrostático, el efecto de la carga de la lisina resultó más evidente que el de la arginina, la cual presentó un comportamiento similar al de aminoácidos aromáticos (carga planar simétrica) (108). Los aminoácidos principales donde se encontraron las mayores diferencias están indicados en el cuadro 5, resaltando los que presentaron más perturbación. Adicionalmente, estos estudios han revelado que cada bolsillo tiene su propio tipo de comportamiento: el bolsillo P1 es predominantemente un bolsillo de anclaje, la especificidad del alelo está modulada especialmente por los bolsillos P6 y P7, mientras que los bolsillos P4 y P9 cumplen un doble papel (109). Los resultados de esta aproximación teórica concuerdan con estudios experimentales y se convierte en una herramienta prometedora para la comprensión de la restricción genética del reconocimiento inmunológico.

Aunque es razonable, la hipótesis del SE no explica toda la susceptibilidad genética conferida por el HLA, pues a pesar de la robustez de la asociación con el locus DRB1, el riesgo absoluto de desarrollar artritis reumatoide en individuos portadores de alelos codificantes para el SE es relativamente baja. Para ejemplificar la situación, se ha reportado que hasta el 30% de la población normal caucásica es positiva para *HLA-DRB1*04*, lo que indica que la presencia del SE no es necesaria ni suficiente para desarrollar la enfermedad (110).



Figura 2. Complejo mayor de histocompatibilidad.

La figura muestra el complejo mayor de histocompatibilidad, única región del genoma ligada con la artritis reumatoide de forma consistente. Es un complejo de genes inmunorreguladores distribuidos en tres regiones (clase I, clase III y clase II), que ocupan una región de 4,6 Mb en el brazo corto del cromosoma 6 (6p21.3). En amarillo se resalta la región clase I, en azul la región no-HLA clase I-II, en gris la región que contiene genes no-HLA clase III y en rojo la región HLA clase II.

Varios estudios han sugerido que el papel principal del SE consistiría en modular la gravedad de la enfermedad. Las características que han sido asociadas con la presencia de uno o más alelos SE-positivos son, principalmente, la seropositividad del factor reumatoide y la enfermedad erosiva (111). Sin embargo, el poder estadístico de este tipo de estudios ha sido limitado y por lo tanto no permite establecer un consenso definitivo.

Además del fundamento epidemiológico de la hipótesis del SE, Ou *et al.* (112) introdujeron una

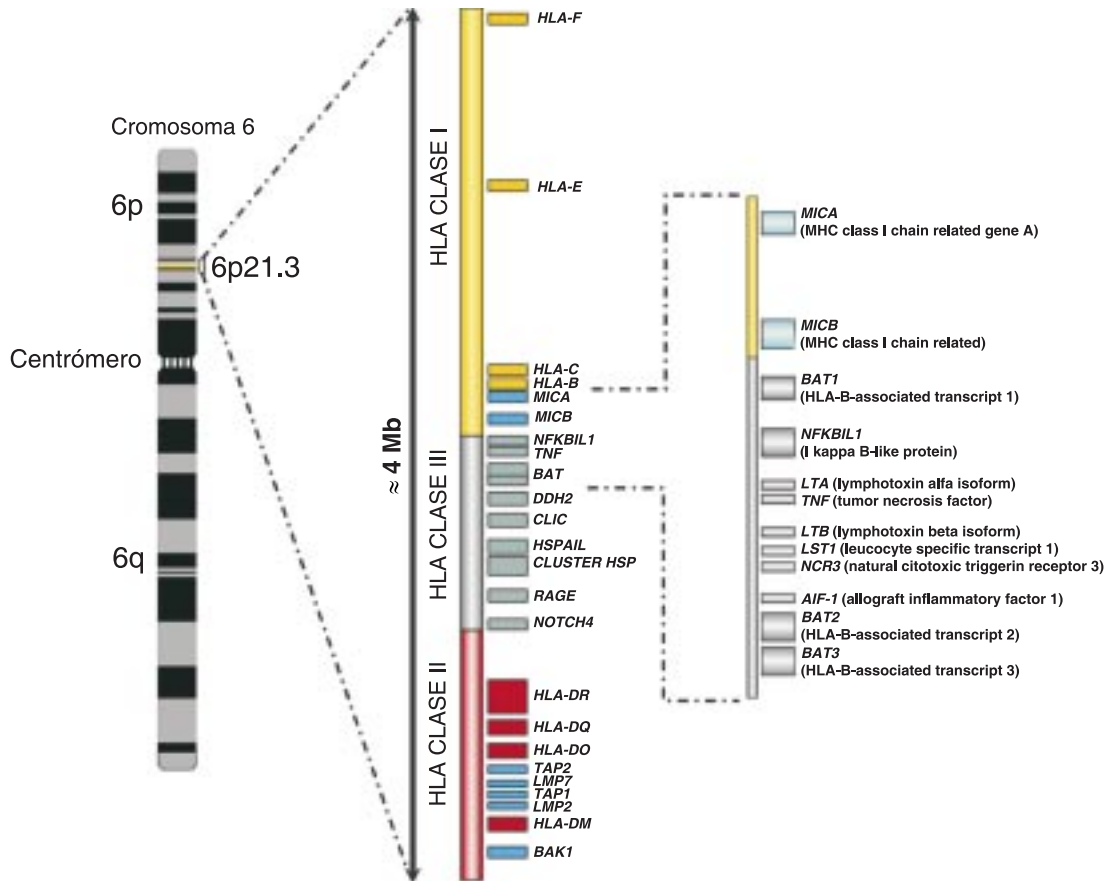
clasificación funcional de los alelos HLA-DR sustentada por la evidencia experimental de la restricción-DR del receptor de células T (TCR). Dicha categorización establece siete patrones de supertipo DR-restrictivo (RSP) según los residuos polimórficos $\beta 70$, $\beta 71$ y $\beta 74$ del HLA-DR, aminoácidos que se unen al péptido durante la presentación antigénica y entran en contacto con el TCR, por lo cual le confieren la especificidad a la molécula, modelan el repertorio de linfocitos T, y determinan la asociación con susceptibilidad o resistencia a enfermedades (cuadro 7).

Cuadro 5. Aminoácidos de la cadena β de las moléculas HLA de clase II codificadas por los alelos *HLA-DRB1* asociados con artritis reumatoide.

		Residuos más afectados con el cambio del aminoácido ocupante																				
Alelo	9	11	12	13	14	26	28	29	30	37	38	47	61	70	71	72	73	74	78	80	81	83
DRB1	*			*†			*		*					†	*†			†	†			
DRB1*0103	W	L	K	F	E	L	E	R	C	S	V	Y	W	D	E	R	A	A	Y	R	H	Y
DRB1*0402	E	V	K	H	E	F	D	R	Y	Y	V	Y	W	D	E	R	A	A	Y	R	H	Y
DRB1*1301	E	S	T	S	E	F	D	R	Y	N	V	F	W	D	E	R	A	A	Y	R	H	Y
DRB1*0415	E	V	K	H	E	F	D	R	Y	Y	V	Y	W	D	R	R	A	A	Y	R	H	Y
DRB1*0701	W	G	K	Y	K	F	E	R	L	F	V	Y	W	D	R	R	G	Q	V	R	H	Y
DRB1*0801	E	S	T	G	E	F	D	R	Y	Y	V	Y	W	D	R	R	A	L	Y	R	H	Y
DRB1*1201	E	S	T	G	E	L	E	R	H	L	L	F	W	D	R	R	A	A	Y	R	H	Y
DRB1*1403	E	S	T	S	E	F	E	R	Y	N	V	Y	W	D	R	R	A	L	Y	R	H	Y
DRB1*1412	E	S	T	S	E	F	E	R	Y	N	V	Y	W	D	R	R	A	L	Y	R	H	Y
DRB1*1425	E	S	T	S	E	F	D	R	Y	Y	V	Y	W	D	R	R	A	A	Y	R	H	Y
DRB1*1601	W	P	K	R	E	F	D	R	Y	S	V	Y	W	D	R	R	A	A	Y	R	H	Y
DRB1*1602	W	P	K	R	E	F	D	R	Y	S	V	Y	W	D	R	R	A	A	Y	R	H	Y
DRB1*0401	E	V	K	H	E	F	D	R	Y	Y	V	Y	W	Q	K	R	A	A	Y	R	H	Y
DRB1*0409	E	V	K	H	E	F	D	R	Y	Y	V	Y	W	Q	K	R	A	A	Y	R	H	Y
DRB1*0413	*	*	*	H	E	F	D	R	Y	Y	V	Y	W	Q	K	R	A	A	Y	R	H	Y
DRB1*0416	E	V	K	H	E	F	D	R	Y	Y	V	Y	W	Q	K	R	A	A	Y	R	H	Y
DRB1*0421	E	V	K	H	E	F	D	R	Y	S	V	Y	W	Q	K	R	A	A	Y	R	H	Y
DRB1*0101	W	L	K	F	E	L	E	R	C	S	V	Y	W	Q	R	R	A	A	Y	R	H	Y
DRB1*0102	W	L	K	F	E	L	E	R	C	S	V	Y	W	Q	R	R	A	A	Y	R	H	Y
DRB1*0104	W	L	K	F	E	L	E	R	C	S	V	Y	W	Q	R	R	A	A	Y	R	H	Y
DRB1*0404	E	V	K	H	E	F	D	R	Y	Y	V	Y	W	Q	R	R	A	A	Y	R	H	Y
DRB1*0405	E	V	K	H	E	F	D	R	Y	Y	V	Y	W	Q	R	R	A	A	Y	R	H	Y
DRB1*0408	E	V	K	H	E	F	D	R	Y	Y	V	Y	W	Q	R	R	A	A	Y	R	H	Y
DRB1*0410	E	V	K	H	E	F	D	R	Y	Y	V	Y	W	Q	R	R	A	A	Y	R	H	Y
DRB1*0419	E	V	K	H	E	F	D	R	Y	S	V	Y	W	Q	R	R	A	A	Y	R	H	Y
DRB1*1402	E	S	T	S	E	F	E	R	Y	N	V	Y	W	Q	R	R	A	A	Y	R	H	Y
DRB1*1406	E	S	T	S	E	F	E	R	Y	N	V	Y	W	Q	R	R	A	A	Y	R	H	Y
DRB1*1001	E	V	K	F	E	L	E	R	R	Y	A	Y	W	R	R	R	A	A	Y	R	H	Y

*Aminoácidos que presentan la mayor perturbación del potencial electrostático del bolsillo producida por el efecto del aminoácido ocupante sobre los residuos con los que interactúa.

†Aminoácidos que conforman el cuarto bolsillo de unión (*Pocket 4*).

El recuadro de línea discontinua resalta la secuencia ⁷⁰DERAA⁷⁴.

El recuadro de línea gruesa resalta la ubicación del epítipo compartido ⁷⁰(Q/R)(R/K)RA⁷⁴.

Secuencias de aminoácidos obtenidas de *IMGT/HLA Database* (102).

G: glicina; P: prolina; A: alanina; V: valina; L: leucina; I: isoleucina; M: metionina; C: cisteína; F: fenilalanina; Y: tirosina; W: triptófano; H: histidina; K: lisina; R: arginina; Q: glutamina; N: asparagina; E: ácido glutámico; D: ácido aspártico; S: serina; T: treonina.

Cuadro 6. Papel del epítoto compartido en la patogénesis de la artritis reumatoide.

Hipótesis	Comentario
<ul style="list-style-type: none"> Presentación de autoantígeno artritogénico 	<ul style="list-style-type: none"> Autoantígeno probable: Colágeno tipo II, proteína gp-39, péptidos citrulinados. Carga neta positiva del bolsillo P4 en la fosa de unión al péptido (formado por los aa β13, β70, β71, β74 y β78), implica que sólo presenta péptidos con carga neutra o negativa.
<ul style="list-style-type: none"> Mimetismo molecular 	<ul style="list-style-type: none"> Presentación de péptidos exógenos con secuencias similares al SE durante el desarrollo tímico, con la selección positiva de linfocitos T autorreactivos para el epítoto compartido.
<ul style="list-style-type: none"> Motivo funcional 	<ul style="list-style-type: none"> El motivo QKRAA podría intervenir en la unión de ciertas cadenas DRβ a proteínas de choque térmico. Este motivo, propio del alelo DRB1*0401 es raro en pacientes latinoamericanos (ver Cuadro 8).

Datos tomados de referencias (103-106)

Cuadro 7. Residuos polimórficos del bolsillo 4 (P4) de la molécula HLA-DR (cadena DRβ1).

HLA-DRB1																												
Posición	0404				0301				0403				1501				0801				1101				1301			
	0401	0405	1001	0101	1402	0302	0406	0901	1401	1502	1601	0701	0803	1201	1303	1309	0402	0103	1304	0802	0805	1104	1106	0804	1305	1102	1103	
del aa																												
en DRb	0408				1109				0407				1503				0805											
13	H	H	F	F	S	S	H	F	S	R	R	Y	G	S	G	S	S	H	F	S								
70	Q	Q	R	Q	Q	Q	Q	R	R	Q	D	D	D	D	D	D	Q	D	D	D								
71	K	R	R	R	R	K	R	R	R	A	R	R	R	R	R	K	A	E	E	E								
74	A	A	A	A	A	R	E	E	E	A	A	Q	L	A	A	A	A	A	A	A								
78	Y	Y	Y	Y	Y	Y	Y	V	Y	Y	Y	Y	Y	Y	Y	Y	Y	Y	Y	Y								
RSP*	A	A	A	A	A	R	E	E	E	a	Dr	Q	Dr	Dr	Dr	a	De	De	De									
Carga	++	++	++	+	+	++	+	+	+	+	+	N	N	N	N	N	N	-	-	-								
Tipo [†]	SE	SE	SE	SE	SE	XP4p	XP4p	XP4p	XP4p	XP4p	XP4p	XP4n	XP4n	XP4n	XP4n	XP4n	XP4n	XP4n	XP4n									

*Patrones de supertipo DR-restrictivo (RSP) designados por los residuos polimórficos β70, β71 y β74: A(Q/RR/KA), De(DE/TA), Dr(DR/KA/L), E(Q/RRE), Q(DRQ), R(QKR/Q) y a(QAA).

†Tipos de alelos HLA-DRB1*X de acuerdo a la carga eléctrica del bolsillo P4: DRB1*X P4 positivo (XP4p) y DRB1*X P4 negativo o neutral (XP4n). N: neutral; SE: epítoto compartido.

Ver código de aminoácidos en el pie del cuadro 6.

Los datos del cuadro se adaptaron de las referencias (104, 112).

Los alelos de susceptibilidad asociados con artritis reumatoide codifican la secuencia del RSP "A" (⁷⁰Q/R⁷¹R⁷⁴K/A); en contraste, los RSP "De" (⁷⁰D⁷¹E/T⁷⁴A) y "E" (⁷⁰Q/R⁷¹R⁷⁴E), codificados por los alelos DRB1*0402 (De), *0403 y *0407 (E), están reportados como factores protectores para la enfermedad (112). Esta observación es coherente con el efecto protector atribuido a varios

alelos HLA-DRB1 (*0103, *0402, *1102, *1103, *1301, *1302 y *1304), los cuales comparten la secuencia ⁷⁰DERAA⁷⁴ en vez del SE (113,114). No obstante, existe controversia sobre si este efecto es producto de la "ausencia de alelos de predisposición". Recientemente, van der Helm-van Mil *et al.* (115) demostraron en población caucásica (440 casos y 423 controles) que los

alelos codificantes para ⁷⁰DERAA⁷⁴ protegen frente al desarrollo de la AR tanto en individuos SE- como en SE+. Adicionalmente, los pacientes portadores de la secuencia ⁷⁰DERAA⁷⁴ presentaron menor destrucción articular luego de cuatro años de seguimiento aun en presencia de otros factores asociados con la gravedad de la enfermedad, tales como el factor reumatoide positivo, los anticuerpos antipéptidos cíclicos citrulinados (CCP) y el tabaquismo (115). Así pues, la protección asociada a DERAA sería independiente del SE.

En Latinoamérica, en la población mexicana de origen mestizo se han identificado otros alelos protectores para artritis reumatoide que incluyen los DRB1*0701, *1101, *1503, *0801 y *1401 (116, 117). Estos alelos no codifican para ⁷⁰DERAA⁷⁴, pero comparten el ácido aspártico (D) en la posición 70, lo que sugiere que la carga positiva (D⁺) o negativa (Q/R) del residuo β70 es determinante en el reconocimiento del complejo péptido-HLA-DR por parte del TCR. Revirón *et al.* (104) clasificaron los alelos HLA-DR de acuerdo a la carga electrostática neta del cuarto bolsillo de unión al antígeno (P4) y demostraron que los alelos con una carga neutra o negativa (DRB1*XP4n) eran factores de protección frente al desarrollo de artritis reumatoide, aunque aquellos con un P4 cargado positivamente (DRB1*XP4p) no tuvieron influencia significativa sobre la predisposición genética a desarrollar la enfermedad (cuadro 7).

En Colombia, algunos estudios han examinado la relación entre HLA y la AR (118-122) (cuadro 8). Clavijo *et al.* (118) mostraron que la frecuencia tanto del HLA-DR4 como del DR1 fue de 23% en 69 pacientes; este estudio no incluyó población control. Yunis *et al.* (119) estudiaron ocho pacientes de la tribu guambiana y 24 controles apareados por raza. La presencia del HLA-DR4 se observó en siete pacientes (87,5%) y en 15 controles (62,5%). Seis pacientes (75%) fueron HLA-DRB1*0404 mientras que este alelo fue observado en ocho de 15 controles (53,3%). Aunque la diferencia entre pacientes y controles no fue significativa, el hallazgo de genes caucásicos, tales como el DRB1*0404, en la población guambiana sugirió un efecto de fusión,

que apoya la hipótesis que considera el origen de la artritis reumatoide en el antiguo continente, dada la asociación entre este alelo con la enfermedad. Ávila *et al.* (120), en un análisis de 60 pacientes y 60 controles pareados por sexo, reportaron un aumento de la frecuencia del HLA-DR4 en los pacientes (42 vs. 7%, riesgo relativo: 7,7, $p < 0,001$) (48). Ninguno de los anteriores estudios (118-120) examinó otros genes que pueden codificar para el SE, tales como el DR1, DR10 y DR14. En un pequeño grupo de pacientes afrocolombianos de Quibdó, pero que incluyó a toda la población afectada, no observamos asociación de alelos del *HLA-DRB1* con la AR (121). Posteriormente, reportamos en población antioqueña la asociación del SE ⁷⁰QRRAA⁷⁴ en el HLA-DRB1*04, en particular el DRB1*0404, con la enfermedad (122). Este alelo corresponde, en efecto, el factor de riesgo más importante y uniforme para desarrollar artritis reumatoide en latinoamericanos (cuadro 8).

Una de las características principales del complejo mayor de histocompatibilidad es el alto desequilibrio de ligamento que existe entre los diferentes loci, lo cual dificulta la definición precisa de los genes responsables de la susceptibilidad. Algunos estudios han sugerido que el *HLA-DQ* es el principal locus del complejo mayor de histocompatibilidad asociado con artritis reumatoide y que los alelos *HLA-DRB1* modulan la predisposición siendo permisivos o protectores (114). Sin embargo, otros estudios no respaldan esta hipótesis, indicando que la asociación DQ puede ser producto del desequilibrio de ligamento con el locus DRB1 (127).

La aplicación del análisis de ligamento de alta resolución sobre el complejo mayor de histocompatibilidad mediante STR o SNP ha revelado la existencia de un segundo locus de susceptibilidad para artritis reumatoide, que al parecer es independiente de DRB1 y está ubicado entre la porción telomérica de la región de clase III y la fracción más centromérica de la región de clase I (87,128-131). Esta región, de aproximadamente 600 kb, contiene genes candidatos para la artritis reumatoide dadas sus funciones inmunorreguladoras (figura 2) (132). Sin embargo, hasta la fecha no se ha identificado el

Cuadro 8. Estudios de HLA en pacientes latinoamericanos con artritis reumatoide.

Origen de la población	Tamaño de la muestra Casos:controles	Principales resultados	Referencia
México	32:100*	A1, DR3 y DQ2	123
México	83:175	DRB1*0404, *0401, *1001 DQA1*0201, *0301	116
México	54:99	DRB1*0404	117
Chile	129:97	DRB1*0404, *0408	124
Argentina	140:202	DRB1*0404, *0401	125
Perú	79:65	DRB1*1402	81
Perú	52:81	DRB1*0404 [†]	126
Colombia	83:90	DRB1*0404, *0405	122

Todos los estudios fueron de asociación.

Se resalta la rareza en población latinoamericana del alelo HLA-DRB1*0401.

*Se incluyeron también 100 familiares de los pacientes en primer grado.

[†]La asociación con el DRB1*1402 no fue significativa. El DRB1*0401 tuvo escasa prevalencia y no se combinó con el DRB1 *0404 en ningún caso. El alelo *1402 y *0404 tienen el mismo epítoto compartido (QRRAA).

gen o los genes que contribuyen a la susceptibilidad genética de la artritis reumatoide de forma independiente a los genes HLA.

Al examinar los genes con plausibilidad biológica se debe destacar el *TNF* (que codifica para el factor de necrosis tumoral alfa [TNF α]) por dos razones principales. En primer lugar, por la evidencia de que el TNF α es una citocina proinflamatoria crítica en la fisiopatología de la artritis reumatoide: se produce en el tejido sinovial de pacientes con artritis reumatoide por macrófagos y células T, existen niveles elevados de la citocina en el suero y líquido sinovial, y los anticuerpos anti-TNF α tienen efecto terapéutico benéfico sobre la enfermedad (1). Segundo, el *TNF* es un gen altamente polimórfico, con cinco microsatélites y numerosos SNP en su promotor, algunos de los cuales podrían regular la expresión génica (133).

En población peruana, el alelo correspondiente al microsatélite TNF α 6 se asoció con la enfermedad independiente del HLA-DRB1 (81). Similares resultados han sido observados en población antioqueña (Gómez LM *et al.*, sometido a publicación). En cuanto a los SNP del *TNF*, existen dos transiciones A>G en las posiciones -238 y -308. Ambas variantes fueron asociadas con artritis reumatoide en población mexicana, y para los alelos *TNF* -238GG y *TNF* -308A en enfermedad grave (82). En población colombiana observamos una asociación opuesta del *TNF* en

autoinmunidad y tuberculosis (TB) (79). El estudio incluyó pacientes con artritis reumatoide (n = 165), lupus eritematoso (n = 100), síndrome de Sjögren primario (n = 67), tuberculosis (n = 135) y controles pareados étnicamente (n = 430), y demostró la asociación del alelo *TNF* -308A con artritis reumatoide (OR 1,8, $p = 0,002$), lupus eritematoso (OR 2,6, $p < 0,0001$), y síndrome de Sjögren primario (OR 2,9, $p < 0,0001$). En contraste, el alelo *TNF* -308G se asoció con tuberculosis (OR 1,8, $p = 0,02$). Igualmente, el alelo *TNF* -238A resultó ser un factor protector para autoinmunidad, pero de susceptibilidad para tuberculosis (OR 2,2, $p < 0,0001$) (79). En población chilena de Santiago se observó la presencia de TNF-308A en 23% de 92 pacientes con artritis reumatoide y en 42 controles (OR 2,8, $p = 0,05$) (83).

La variabilidad en los polimorfismos del *TNF* asociados en diferentes poblaciones y la imposibilidad de afirmar que no son producto del desequilibrio de ligamento con loci diferentes del HLA-DRB1 reflejan la complejidad del estudio de genes dentro del complejo mayor de histocompatibilidad, como también la importancia del tamaño muestral y la composición étnica de la población de estudio.

¿Qué esperar de América Latina?

Los principales retos enfrentados en la búsqueda de genes de susceptibilidad para la artritis reumatoide en América Latina se centran en

Cuadro 9. Recomendaciones para estudios genéticos de asociación

Selección del gen candidato	Plausibilidad biológica	Alteraciones en la función o cantidad de la proteína codificada están implicadas en la fisiopatología de la enfermedad.
	Farmacología	La proteína codificada está involucrada en el mecanismo de acción de algún medicamento modificador de la enfermedad y puede determinar la respuesta al tratamiento.
	Modelos animales	Genes homólogos que influyen rasgos relacionados con la enfermedad en modelos experimentales de otras especies.
	Genes causales de enfermedades monogénicas	Indicador de una función crítica y poca plasticidad. Variantes comunes más leves pueden predisponer a enfermedades poligénicas
	Información posicional	Las regiones identificadas por estudios de ligamiento poseen alta probabilidad de contener genes de susceptibilidad.
	Asociación previa	Evidencia significativa para el gen en otros estudios de asociación o meta-análisis.
Selección de la variante	Marcadores genéticos: Generador de hipótesis. Grupo de marcadores cuyos alelos capturan variaciones comunes en regiones genómicas por desequilibrio del ligamento	Distribución uniforme en el genoma Distribución selectiva sobre regiones codificantes
	Variantes potencialmente funcionales: Prueba de hipótesis. Ubicadas dentro de genes.	Codificantes (exones) Reguladoras (intrones, promotor, UTR, TFBS)
Selección de la muestra	Estudio de Cohortes	Considerar bajo poder y amplio tamaño de muestra requerido para estudiar enfermedades infrecuentes.
	Estudio de casos y controles: Relación control:caso $1 \geq 1$	Casos: según criterios diagnósticos estándar. Pueden subdividirse en grupos homogéneos según factores específicos de estudio (Ej. SE, erosiones óseas, etc.) Controles: de la misma población que los casos. Aplicar pruebas de estratificación y mezcla ($F_{str, AIM}$). Considerar métodos de control genómico.
Tipificación del genotipo	TDT: no se afecta por estratificación de la población.	Casos: alelos transmitidos Controles: alelos no transmitidos
	Control de calidad: Informar en la publicación las mediciones usadas y la reproducibilidad de los replicados.	Cuantificar tasa de error (tipificar muestras de referencia, replicar). Réplicas con el mismo y con diferente método, así como en muestras independientes de la misma población o de otra. Monitorizar sesgo para asignar genotipos, verificar inconsistencias mendelianas (TDT)
Análisis e Interpretación	Mantener niveles de significancia astringentes e incluir en el reporte las pruebas y paquetes estadísticos usados y los resultados completos de la tipificación del genotipo. Publicar resultados de no-asociación. Replicar resultados en muestras de mayor tamaño así como en poblaciones diferentes. Corrección de Bonferroni para múltiples comparaciones según el número de variantes. Ajustar resultados por sexo, edad, subtipo clínico o fenotipos adicionales (incluirlos como covariables). Explorar efectos de dosis génica, interacción gen-gen y gen-ambiente.	

garantizar la reproducibilidad de los resultados y encontrar variantes genéticas causales, es decir, demostrar que afectan la función o la cantidad de la proteína expresada. La probabilidad de que una asociación reportada sea verdadera depende del poder estadístico del estudio, el control del sesgo y el número de estudios que hayan probado la misma hipótesis. Es más factible que la asociación no sea real cuando los estudios se conducen en muestras pequeñas, la magnitud del riesgo atribuible al gen es baja, o se conducen estudios generadores de hipótesis con múltiples comparaciones, diseño experimental flexible con nuevas variables, y definiciones de fenotipos y métodos de análisis diversos (134).

En enfermedades autoinmunes, como la artritis reumatoide, debe prestarse especial atención al cálculo del tamaño de la muestra para alcanzar un poder estadístico >80%, teniendo en cuenta que la mayoría de genes involucrados en la enfermedad tiene un efecto genético moderado ($OR = 1,5-2,5$) o bajo ($OR < 1,5$) (135). Es importante recolectar un buen número de controles, de tal manera que la relación control:caso sea igual o superior a 1:1, cuidar que estén pareados de forma adecuada para evitar la estratificación de la población e incluir en el análisis de los datos la verificación de la misma mediante pruebas estadísticas como el F_{st} (136), así como realizar los ajustes por edad, sexo y demás covariables que puedan ser factores de confusión (137). Igualmente, se sugiere corregir la estratificación y la mezcla mediante la tipificación de marcadores informativos de ancestría (138,139).

Otra aproximación, que no se ve afectada por la estratificación de la población, es el estudio de familias basado en pruebas de desequilibrio de transmisión (TDT, *Transmission Disequilibrium Test*). El TDT observa las diferencias entre los alelos parentales que son transmitidos y no transmitidos a los hijos afectados para comparar la frecuencia de transmisión con lo esperado bajo un modelo de segregación independiente, en el que los alelos no transmitidos se usan como controles (3). En estudios poblacionales multicéntricos, que involucran individuos de diverso origen, esta herramienta resulta muy útil

sumada al estudio tradicional de casos y controles no relacionados. En el cuadro 9 se esquematizan algunas recomendaciones que podrían contribuir en el diseño, implementación e interpretación de los estudios genéticos de asociación en América Latina.

Conclusiones

Dada la importancia de la artritis reumatoide en la población latinoamericana, tanto por su frecuencia (6) como por su impacto (140,141), y el actual interés en desarrollar estudios multicéntricos tal como el planteado por el Grupo Latinoamericano de Estudio de la Artritis Reumatoide (GLADAR), consideramos que la revisión y análisis aquí realizados podrán ser útiles para futuros estudios en nuestra población, que permitan mejorar la comprensión de los factores de riesgo genéticos de la enfermedad y su eventual implementación en la práctica clínica como factores de predicción.

Es imperiosa la necesidad de gestionar, innovar y compartir los beneficios del conocimiento entre comunidades locales, poniendo fin a la utilización comercial de los recursos genéticos por parte de grandes institutos de investigación en los países que disponen de la tecnología para su desarrollo y consiguen los derechos de propiedad intelectual. El Acuerdo sobre Aspectos Relacionados con el Comercio de los Derechos de Propiedad Intelectual (TRIPS) de la Organización Mundial del Comercio (OMC) no reconoce la necesidad de compartir beneficios, y es por eso que existe un creciente interés internacional por que se formulen políticas que reconozcan los derechos comunitarios a los recursos genéticos, protocolos y códigos de conducta para la recolección y manipulación de las muestras, medios de divulgación oportuna del conocimiento generado tanto para los sujetos de investigación como para los miembros de los grupos colaborativos (142). Estos acuerdos necesitan, por un lado, el respaldo de una legislación nacional e internacional sólida que reconozca la investigación en salud como una prioridad para el desarrollo de las naciones y le dedique la mejor inversión económica posible. De otro lado, la comunidad científica y académica debe hacer un esfuerzo concertado, en cooperación con el gobierno nacional, para diseñar

un marco ético en el que se compartan los beneficios de la investigación genética basado en los principios de equidad y justicia y en el espíritu de convención (142).

Agradecimientos

Los autores expresan su gratitud a María Carolina Páez, John Castiblanco y Luis Miguel Gómez por sus comentarios y críticas constructivas al presente manuscrito.

Conflicto de intereses

Los autores del artículo hacen constar que no existe, de manera directa o indirecta, ningún tipo de conflicto de intereses financieros, académicos o personales que puedan poner en peligro la validez de lo comunicado.

Financiación

Este trabajo fue financiado por la Corporación para Investigaciones Biológicas y la Universidad del Rosario.

Referencias

1. **Anaya JM, Pineda-Tamayo R, Gómez LM, Galarza Maldonado C, Rojas-Villaraga A, Martin J.** Artritis reumatoide: bases moleculares, clínicas y terapéuticas. Medellín: CIB, Universidad del Rosario, FUNPAR; 2006.
2. **Worthington J.** Investigating the genetic basis of susceptibility to rheumatoid arthritis. *J Autoimmun* 2005;25 (Suppl):16-20.
3. **Seldin MF, Amos CI, Ward R, Gregersen PK.** The genetics revolution and the assault on rheumatoid arthritis. *Arthritis Rheum* 1999;42:1071-9.
4. **Burton PR, Tobin MD, Hopper JL.** Key concepts in genetic epidemiology. *Lancet* 2005;366:941-51.
5. **Lawrence JS, Ball J.** Genetic studies on rheumatoid arthritis. *Ann Rheum Dis* 1958;17:160-8.
6. **Senna ER, De Barros AL, Silva EO, Costa IF, Pereira LV, Ciconelli RM, et al.** Prevalence of rheumatic diseases in Brazil: a study using the COPCORD approach. *J Rheumatol* 2004;31:594-7.
7. **Lin JP, Cash JM, Doyle SZ, Peden S, Kanik K, Amos CI, et al.** Familial clustering of rheumatoid arthritis with other autoimmune diseases. *Hum Genet* 1998;103:475-82.
8. **Priori R, Medda E, Conti F, Cassara EA, Danieli MG, Gerli R, et al.** Familial autoimmunity as a risk factor for systemic lupus erythematosus and vice versa: a case-control study. *Lupus* 2003;12:735-40.
9. **Alarcon-Segovia D, Alarcon-Riquelme ME, Cardiel MH, Caeiro F, Massardo L, Villa AR, et al.** Familial aggregation of systemic lupus erythematosus, rheumatoid arthritis, and other autoimmune diseases in 1,177 lupus patients from the GLADEL cohort. *Arthritis Rheum* 2005;52:1138-47.
10. **Reveille JD, Wilson RW, Provost TT, Bias WB, Arnett FC.** Primary Sjogren's syndrome and other autoimmune diseases in families. Prevalence and immunogenetic studies in six kindreds. *Ann Intern Med* 1984;101:748-56.
11. **Sloka S.** Observations on recent studies showing increased co-occurrence of autoimmune diseases. *J Autoimmun* 2002;18:251-7.
12. **Alarcon-Riquelme ME.** The genetics of shared autoimmunity. *Autoimmunity* 2005;38:205-8.
13. **Cordell HJ, Clayton DG.** Genetic association studies. *Lancet* 2005;366:1121-31.
14. **MacGregor AJ, Snieder H, Rigby AS, Koskenvuo M, Kaprio J, Aho K, et al.** Characterizing the quantitative genetic contribution to rheumatoid arthritis using data from twins. *Arthritis Rheum* 2000;43:30-7.
15. **Lynn AH, Kwok CK, Venglish CM, Aston CE, Chakravarti A.** Genetic epidemiology of rheumatoid arthritis. *Am J Hum Genet* 1995;57:150-9.
16. **Bias WB, Reveille JD, Beaty TH, Meyers DA, Arnett FC.** Evidence that autoimmunity in man is a Mendelian dominant trait. *Am J Hum Genet* 1986;39:584-602.
17. **Pritchard MH.** Evidence for a hypothetical non-HLA susceptibility gene in rheumatoid arthritis. *Br J Rheumatol* 1994;33:475-9.
18. **Rigby AS, Voelm L, Silman AJ.** Epistatic modeling in rheumatoid arthritis: an application of the Risch theory. *Genet Epidemiol* 1993;10:311-20.
19. **Yamashita TS, Khan MA, Kushner I.** Genetic analysis of families with multiple cases of rheumatoid arthritis. *Dis Markers* 1986;4:113-9.
20. **Dawn Teare M, Barrett JH.** Genetic linkage studies. *Lancet* 2005;366:1036-44.
21. **Lander E, Kruglyak L.** Genetic dissection of complex traits: guidelines for interpreting and reporting linkage results. *Nat Genet* 1995;11:241-7.
22. **Shiozawa S, Hayashi S, Tsukamoto Y, Goko H, Kawasaki H, Wada T, et al.** Identification of the gene loci that predispose to rheumatoid arthritis. *Int Immunol* 1998;10:1891-5.
23. **Tamiya G, Shinya M, Imanishi T, Ikuta T, Makino S, Okamoto K, et al.** Whole genome association study of rheumatoid arthritis using 27 039 microsatellites. *Hum Mol Genet* 2005;14:2305-21.
24. **MacKay K, Eyre S, Myerscough A, Milicic A, Barton A, Laval S, et al.** Whole-genome linkage analysis of

- rheumatoid arthritis susceptibility loci in 252 affected sibling pairs in the United Kingdom. *Arthritis Rheum* 2002;46:632-9.
25. **John S, Shephard N, Liu G, Zeggini E, Cao M, Chen W, et al.** Whole-genome scan, in a complex disease, using 11,245 single-nucleotide polymorphisms: comparison with microsatellites. *Am J Hum Genet* 2004;75:54-64.
 26. **Cornelis F, Faure S, Martinez M, Prud'homme JF, Fritz P, Dib C, et al.** New susceptibility locus for rheumatoid arthritis suggested by a genome-wide linkage study. *Proc Natl Acad Sci U S A* 1998;95:10746-50.
 27. **Osoario YF, Bukulmez H, Petit-Teixeira E, Michou L, Pierlot C, Cailleau-Moindrault S, et al.** Dense genome-wide linkage analysis of rheumatoid arthritis, including covariates. *Arthritis Rheum* 2004;50:2757-65.
 28. **Jawaheer D, Seldin MF, Amos CI, Chen WV, Shigeta R, Monteiro J, et al.** A genomewide screen in multiplex rheumatoid arthritis families suggests genetic overlap with other autoimmune diseases. *Am J Hum Genet* 2001;68:927-36.
 29. **Jawaheer D, Seldin MF, Amos CI, Chen WV, Shigeta R, Etzel C, et al.** Screening the genome for rheumatoid arthritis susceptibility genes: a replication study and combined analysis of 512 multicase families. *Arthritis Rheum* 2003;48:906-16.
 30. **Amos CI, Chen WV, Lee A, Li W, Kern M, Lundsten R, et al.** High-density SNP analysis of 642 Caucasian families with rheumatoid arthritis identifies two new linkage regions on 11p12 and 2q33. *Genes Immun* 2006;7:277-86.
 31. **Deighton CM, Walker DJ, Griffiths ID, Roberts DF.** The contribution of HLA to rheumatoid arthritis. *Clin Genet* 1989;36:178-82.
 32. **Eyre S, Barton A, Shephard N, Hinks A, Brintnell W, MacKay K, et al.** Investigation of susceptibility loci identified in the UK rheumatoid arthritis whole-genome scan in a further series of 217 UK affected sibling pairs. *Arthritis Rheum* 2004;50:729-35.
 33. **Wise LH, Lanchbury JS, Lewis CM.** Meta-analysis of genome searches. *Ann Hum Genet* 1999;63:263-72.
 34. **Fisher SA, Lanchbury JS, Lewis CM.** Meta-analysis of four rheumatoid arthritis genome-wide linkage studies: confirmation of a susceptibility locus on chromosome 16. *Arthritis Rheum* 2003;48:1200-6.
 35. **Choi SJ, Rho YH, Ji JD, Song GG, Lee YH.** Genome scan meta-analysis of rheumatoid arthritis. *Rheumatology (Oxford)* 2006;45:166-70.
 36. **Etzel CJ, Chen WV, Shepard N, Jawaheer D, Cornelis F, Seldin MF, et al.** Genome-wide meta-analysis for rheumatoid arthritis. *Hum Genet* 2006;119:634-41.
 37. **Dempfle A, Loesgen S.** Meta-analysis of linkage studies for complex diseases: an overview of methods and a simulation study. *Ann Hum Genet* 2004; 68:69-83.
 38. **The International HapMap Consortium.** The International HapMap Project. *Nature* 2003;426:789-96.
 39. **Montpetit A, Nelis M, Laflamme P, Magi R, Ke X, Remm M, et al.** An evaluation of the performance of tag SNPs derived from HapMap in a Caucasian population. *PLoS Genet* 2006;2:e27.
 40. **Tenesa A, Dunlop MG.** Validity of tagging SNPs across populations for association studies. *Eur J Hum Genet* 2006;14:357-63.
 41. **Thomas DC, Haile RW, Duggan D.** Recent developments in genomewide association scans: a workshop summary and review. *Am J Hum Genet* 2005;77:337-45.
 42. **Yamamoto K, Yamada R.** Genome-wide single nucleotide polymorphism analyses of rheumatoid arthritis. *J Autoimmun* 2005;25(Suppl):12-5.
 43. **Huizinga TW, Pisetsky DS, Kimberly RP.** Associations, populations, and the truth: recommendations for genetic association studies in Arthritis & Rheumatism. *Arthritis Rheum* 2004;50:2066-71.
 44. **Criswell LA, Gregersen PK.** Current understanding of the genetic aetiology of rheumatoid arthritis and likely future developments. *Rheumatology (Oxford)* 2005;44 (Suppl. 4):iv9-iv13.
 45. **Palmer LJ, Cardon LR.** Shaking the tree: mapping complex disease genes with linkage disequilibrium. *Lancet* 2005;366:1223-34.
 46. **Becker KG, Barnes KC, Bright TJ, Wang SA.** The genetic association database. *Nat Genet* 2004;36:431-2.
 47. **Carlton VE, Hu X, Chokkalingam AP, Schrodi SJ, Brandon R, Alexander HC, et al.** PTPN22 genetic variation: evidence for multiple variants associated with rheumatoid arthritis. *Am J Hum Genet* 2005;77:567-81.
 48. **Begovich AB, Carlton VE, Honigberg LA, Schrodi SJ, Chokkalingam AP, Alexander HC, et al.** A missense single-nucleotide polymorphism in a gene encoding a protein tyrosine phosphatase (PTPN22) is associated with rheumatoid arthritis. *Am J Hum Genet* 2004;75:330-7.
 49. **Hinks A, Barton A, John S, Bruce I, Hawkins C, Griffiths CE, et al.** Association between the PTPN22 gene and rheumatoid arthritis and juvenile idiopathic arthritis in a UK population: further support that PTPN22 is an autoimmunity gene. *Arthritis Rheum* 2005;52:1694-9.
 50. **Lee AT, Li W, Liew A, Bombardier C, Weisman M, Massarotti EM, et al.** The PTPN22 R620W polymorphism associates with RF positive rheumatoid

- arthritis in a dose-dependent manner but not with HLA-SE status. *Genes Immun* 2005;6:129-33.
51. **Gómez LM, Anaya JM, González CI, Pineda-Tamayo R, Otero W, Arango A, et al.** PTPN22 C1858T polymorphism in Colombian patients with autoimmune diseases. *Genes Immun* 2005;6:628-31.
 52. **Orozco G, Sanchez E, Gonzalez-Gay MA, Lopez-Nevot MA, Torres B, Caliz R, et al.** Association of a functional single-nucleotide polymorphism of PTPN22, encoding lymphoid protein phosphatase, with rheumatoid arthritis and systemic lupus erythematosus. *Arthritis Rheum* 2005;52:219-24.
 53. **Suzuki A, Yamada R, Chang X, Tokuhiro S, Sawada T, Suzuki M, et al.** Functional haplotypes of PADI4, encoding citrullinating enzyme peptidylarginine deiminase 4, are associated with rheumatoid arthritis. *Nat Genet* 2003;34:395-402.
 54. **Plenge RM, Padyukov L, Remmers EF, Purcell S, Lee AT, Karlson EW, et al.** Replication of putative candidate-gene associations with rheumatoid arthritis in >4,000 samples from North America and Sweden: association of susceptibility with PTPN22, CTLA4, and PADI4. *Am J Hum Genet* 2005;77:1044-60.
 55. **Caponi L, Petit-Teixeira E, Sebbag M, Bongiorno F, Moscato S, Pratesi F, et al.** A family based study shows no association between rheumatoid arthritis and the PADI4 gene in a white French population. *Ann Rheum Dis* 2005;64:587-93.
 56. **Barton A, Bowes J, Eyre S, Spreckley K, Hinks A, John S, et al.** A functional haplotype of the PADI4 gene associated with rheumatoid arthritis in a Japanese population is not associated in a United Kingdom population. *Arthritis Rheum* 2004;50:1117-21.
 57. **Dieude P, Petit E, Cailleau-Moindrault S, Osorio J, Pierlot C, Martinez M, et al.** Association between tumor necrosis factor receptor II and familial, but not sporadic, rheumatoid arthritis: evidence for genetic heterogeneity. *Arthritis Rheum* 2002;46:2039-44.
 58. **Kyogoku C, Tsuchiya N, Shibue T, Tokunaga K, Matsuta K.** TNFR2 position 196 polymorphism in Japanese patients with rheumatoid arthritis: comment on the article by Dieude et al. *Arthritis Rheum* 2003;48:273-4.
 59. **Glossop JR, Nixon NB, Dawes PT, Hassell AB, Mathey DL.** No association of polymorphisms in the tumor necrosis factor receptor I and receptor II genes with disease severity in rheumatoid arthritis. *J Rheumatol* 2003;30:1406-9.
 60. **Constantin A, Dieude P, Lauwers-Cances V, Jamard B, Mazieres B, Cambon-Thomsen A, et al.** Tumor necrosis factor receptor II gene polymorphism and severity of rheumatoid arthritis. *Arthritis Rheum* 2004;50:742-7.
 61. **Kyogoku C, Tsuchiya N, Matsuta K, Tokunaga K.** Studies on the association of Fc gamma receptor IIA, IIB, IIIA and IIIB polymorphisms with rheumatoid arthritis in the Japanese: evidence for a genetic interaction between HLA-DRB1 and FCGR3A. *Genes Immun* 2002;3:488-93.
 62. **Nieto A, Caliz R, Pascual M, Mataran L, Garcia S, Martin J.** Involvement of Fc gamma receptor IIIA genotypes in susceptibility to rheumatoid arthritis. *Arthritis Rheum* 2000;43:735-9.
 63. **Huizinga TW, Keijsers V, Yanni G, Hall M, Ramage W, Lanchbury J, et al.** Are differences in interleukin 10 production associated with joint damage? *Rheumatology (Oxford)* 2000;39:1180-8.
 64. **Lard LR, van Gaalen FA, Schonkeren JJ, Pieterman EJ, Stoeken G, Vos K, et al.** Association of the -2849 interleukin-10 promoter polymorphism with autoantibody production and joint destruction in rheumatoid arthritis. *Arthritis Rheum* 2003;48:1841-8.
 65. **Pascual M, Lopez-Nevot MA, Caliz R, Ferrer MA, Balsa A, Pascual-Salcedo D, et al.** A poly(ADP-ribose) polymerase haplotype spanning the promoter region confers susceptibility to rheumatoid arthritis. *Arthritis Rheum* 2003;48:638-41.
 66. **Gonzalez-Escribano MF, Rodriguez R, Valenzuela A, Garcia A, Garcia-Lozano JR, Nunez-Roldan A.** CTLA4 polymorphisms in Spanish patients with rheumatoid arthritis. *Tissue Antigens* 1999;53:296-300.
 67. **Matsushita M, Tsuchiya N, Shiota M, Komata T, Matsuta K, Zama K, et al.** Lack of a strong association of CTLA-4 exon 1 polymorphism with the susceptibility to rheumatoid arthritis and systemic lupus erythematosus in Japanese: an association study using a novel variation screening method. *Tissue Antigens* 1999;54:578-84.
 68. **Barton A, Myerscough A, John S, Gonzalez-Gay M, Ollier W, Worthington J.** A single nucleotide polymorphism in exon 1 of cytotoxic T-lymphocyte-associated-4 (CTLA-4) is not associated with rheumatoid arthritis. *Rheumatology (Oxford)* 2000;39:63-6.
 69. **Milicic A, Brown MA, Wordsworth BP.** Polymorphism in codon 17 of the CTLA-4 gene (+49 A/G) is not associated with susceptibility to rheumatoid arthritis in British Caucasians. *Tissue Antigens* 2001;58:50-4.
 70. **Vaidya B, Pearce SH, Charlton S, Marshall N, Rowan AD, Griffiths ID, et al.** An association between the CTLA4 exon 1 polymorphism and early rheumatoid arthritis with autoimmune endocrinopathies. *Rheumatology (Oxford)* 2002;41:180-3.
 71. **Orozco G, Torres B, Nunez-Roldan A, Gonzalez-Escribano MF, Martin J.** Cytotoxic T-lymphocyte antigen-4-CT60 polymorphism in rheumatoid arthritis. *Tissue Antigens* 2004;64:667-70.
 72. **Barton A, Jury F, Eyre S, Bowes J, Hinks A, Ward D, et al.** Haplotype analysis in simplex families and novel analytic approaches in a case-control cohort reveal no

- evidence of association of the CTLA-4 gene with rheumatoid arthritis. *Arthritis Rheum* 2004;50:748-52.
73. **Lei C, Dongqing Z, Yeqing S, Oaks MK, Lishan C, Jianzhong J, et al.** Association of the CTLA-4 gene with rheumatoid arthritis in Chinese Han population. *Eur J Hum Genet* 2005;13:823-8.
 74. **Lin SC, Yen JH, Tsai JJ, Tsai WC, Ou TT, Liu HW, et al.** Association of a programmed death 1 gene polymorphism with the development of rheumatoid arthritis, but not systemic lupus erythematosus. *Arthritis Rheum* 2004;50:770-5.
 75. **Tokuhiro S, Yamada R, Chang X, Suzuki A, Kochi Y, Sawada T, et al.** An intronic SNP in a RUNX1 binding site of SLC22A4, encoding an organic cation transporter, is associated with rheumatoid arthritis. *Nat Genet* 2003;35:341-8.
 76. **Martinez A, Fernandez-Arquero M, Balsa A, Rubio A, Alves H, Pascual-Salcedo D, et al.** Primary association of a MICA allele with protection against rheumatoid arthritis. *Arthritis Rheum* 2001;44:1261-5.
 77. **Singal DP, Li J, Zhang G.** Microsatellite polymorphism of the MICA gene and susceptibility to rheumatoid arthritis. *Clin Exp Rheumatol* 2001;19:451-2.
 78. **Shibue T, Tsuchiya N, Komata T, Matsushita M, Shiota M, Ohashi J, et al.** Tumor necrosis factor alpha 5'-flanking region, tumor necrosis factor receptor II, and HLA-DRB1 polymorphisms in Japanese patients with rheumatoid arthritis. *Arthritis Rheum* 2000;43:753-7.
 79. **Correa PA, Gomez LM, Cadena J, Anaya JM.** Autoimmunity and tuberculosis. Opposite association with TNF polymorphism. *J Rheumatol* 2005;32:219-24.
 80. **Hajeer AH, Dababneh A, Makki RF, Thomson W, Poulton K, Gonzalez-Gay MA, et al.** Different gene loci within the HLA-DR and TNF regions are independently associated with susceptibility and severity in Spanish rheumatoid arthritis patients. *Tissue Antigens* 2000;55:319-25.
 81. **Castro F, Acevedo E, Ciusani E, Angulo JA, Wollheim FA, Sandberg-Wollheim M.** Tumour necrosis factor microsatellites and HLA-DRB1*, HLA-DQA1*, and HLA-DQB1* alleles in Peruvian patients with rheumatoid arthritis. *Ann Rheum Dis* 2001;60:791-5.
 82. **Rodriguez-Carreón AA, Zuniga J, Hernandez-Pacheco G, Rodriguez-Perez JM, Perez-Hernandez N, Montes de Oca JV, et al.** Tumor necrosis factor-alpha -308 promoter polymorphism contributes independently to HLA alleles in the severity of rheumatoid arthritis in Mexicans. *J Autoimmun* 2005;24:63-8.
 83. **Cuenca J, Cuchacovich M, Perez C, Ferreira L, Aguirre A, Schiattino I, et al.** The -308 polymorphism in the tumour necrosis factor (TNF) gene promoter region and *ex vivo* lipopolysaccharide-induced TNF expression and cytotoxic activity in Chilean patients with rheumatoid arthritis. *Rheumatology (Oxford)* 2003;42:308-13.
 84. **Singal DP, Ye M, Qiu X, D'Souza M.** Polymorphisms in the TAP2 gene and their association with rheumatoid arthritis. *Clin Exp Rheumatol* 1994;12:29-33.
 85. **Yu MC, Huang CM, Wu MC, Wu JY, Tsai FJ.** Association of TAP2 gene polymorphisms in Chinese patients with rheumatoid arthritis. *Clin Rheumatol* 2004;23:35-9.
 86. **Collado L, Rueda B, Caliz R, Torres B, Garcia A, Nunez-Roldan A, et al.** Lack of association between the I kappa BL promoter polymorphism and rheumatoid arthritis. *Arthritis Rheum* 2004;50:2032-3.
 87. **Okamoto K, Makino S, Yoshikawa Y, Takaki A, Nagatsuka Y, Ota M, et al.** Identification of I kappa BL as the second major histocompatibility complex-linked susceptibility locus for rheumatoid arthritis. *Am J Hum Genet* 2003;72:303-12.
 88. **Dieude P, Osorio J, Petit-Teixeira E, Moreno S, Garnier S, Cailleau-Moindraut S, et al.** A TNFR1 genotype with a protective role in familial rheumatoid arthritis. *Arthritis Rheum* 2004;50:413-9.
 89. **Zapico I, Coto E, Rodriguez A, Alvarez C, Torre JC, Alvarez V.** A DNA polymorphism at the alpha2-macroglobulin gene is associated with the severity of rheumatoid arthritis. *J Rheumatol* 2000;27:2308-11.
 90. **Swanberg M, Lidman O, Padyukov L, Eriksson P, Akesson E, Jagodic M, et al.** MHC2TA is associated with differential MHC molecule expression and susceptibility to rheumatoid arthritis, multiple sclerosis and myocardial infarction. *Nat Genet* 2005;37:486-94.
 91. **Gonzalez-Gay MA, Llorca J, Sanchez E, Lopez-Nevot MA, Amoli MM, Garcia-Porrúa C, et al.** Inducible but not endothelial nitric oxide synthase polymorphism is associated with susceptibility to rheumatoid arthritis in northwest Spain. *Rheumatology (Oxford)* 2004;43:1182-5.
 92. **Frances R, Muñoz C, Zapater P, Uceda F, Gascon I, Pascual S, et al.** Bacterial DNA activates cell mediated immune response and nitric oxide overproduction in peritoneal macrophages from patients with cirrhosis and ascites. *Gut* 2004;53:860-4.
 93. **Baugh JA, Chitnis S, Donnelly SC, Monteiro J, Lin X, Plant BJ, et al.** A functional promoter polymorphism in the macrophage migration inhibitory factor (MIF) gene associated with disease severity in rheumatoid arthritis. *Genes Immun* 2002;3:170-6.
 94. **Barton A, Lamb R, Symmons D, Silman A, Thomson W, Worthington J, et al.** Macrophage migration inhibitory factor (MIF) gene polymorphism is associated with susceptibility to but not severity of inflammatory polyarthritis. *Genes Immun* 2003;4:487-91.

95. **Donn RP, Shelley E, Ollier WE, Thomson W.** A novel 5'-flanking region polymorphism of macrophage migration inhibitory factor is associated with systemic-onset juvenile idiopathic arthritis. *Arthritis Rheum* 2001;44:1782-5.
96. **Martinez A, Valdivia A, Pascual-Salcedo D, Lamas JR, Fernandez-Arquero M, Balsa A, et al.** PADI4 polymorphisms are not associated with rheumatoid arthritis in the Spanish population. *Rheumatology (Oxford)* 2005;44:1263-6.
97. **Gregersen PK, Batliwalla F.** PTPN22 and rheumatoid arthritis: gratifying replication. *Arthritis Rheum* 2005;52:1952-5.
98. **Mori M, Yamada R, Kobayashi K, Kawaida R, Yamamoto K.** Ethnic differences in allele frequency of autoimmune-disease-associated SNPs. *J Hum Genet* 2005;50:264-6.
99. **Stastny P.** Association of the B-cell alloantigen DRw4 with rheumatoid arthritis. *N Engl J Med* 1978;298:869-71.
100. **Horton R, Wilming L, Rand V, Lovering RC, Bruford EA, Khodiyar VK, et al.** Gene map of the extended human MHC. *Nat Rev Genet* 2004;5:889-99.
101. **Gregersen PK, Silver J, Winchester RJ.** The shared epitope hypothesis. An approach to understanding the molecular genetics of susceptibility to rheumatoid arthritis. *Arthritis Rheum* 1987;30:1205-13.
102. **Robinson J, Waller MJ, Parham P, de Groot N, Bontrop R, Kennedy LJ, et al.** IMGT/HLA and IMGT/MHC: sequence databases for the study of the major histocompatibility complex. *Nucleic Acids Res* 2003;31:3111-4.
103. **Dessen A, Lawrence CM, Cupo S, Zaller DM, Wiley DC.** X-ray crystal structure of HLA-DR4 (DRA*0101, DRB1*0401) complexed with a peptide from human collagen II. *Immunity* 1997;7:473-81.
104. **Reviron D, Perdriger A, Toussirot E, Wendling D, Balandraud N, Guis S, et al.** Influence of shared epitope-negative HLA-DRB1 alleles on genetic susceptibility to rheumatoid arthritis. *Arthritis Rheum* 2001;44:535-40.
105. **Roudier J.** Association of MHC and rheumatoid arthritis. Association of RA with HLA-DR4: the role of repertoire selection. *Arthritis Res* 2000;2:217-20.
106. **Anaya JM.** Genes y artritis reumatoidea. *Rev Colomb Reumatol* 1999;6:240-50.
107. **Cardenas C, Villaveces JL, Bohorquez H, Llanos E, Suarez C, Obregon M, et al.** Quantum chemical analysis explains hemagglutinin peptide-MHC Class II molecule HLA-DRbeta1*0101 interactions. *Biochem Biophys Res Commun* 2004;323:1265-77.
108. **Cardenas C, Villaveces JL, Suarez C, Obregon M, Ortiz M, Patarroyo ME.** A comparative study of MHC Class-II HLA-DRbeta1*0401-Col II and HLA-DRbeta1*0101-HA complexes: a theoretical point of view. *J Struct Biol* 2005;149:38-52.
109. **Cardenas C, Ortiz M, Balbin A, Villaveces JL, Patarroyo ME.** Allele effects in MHC-peptide interactions: a theoretical analysis of HLA-DRbeta1*0101-HA and HLA-DRbeta1*0401-HA complexes. *Biochem Biophys Res Commun* 2005;330:1162-7.
110. **Newton JL, Harney SM, Wordsworth BP, Brown MA.** A review of the MHC genetics of rheumatoid arthritis. *Genes Immun* 2004;5:151-7.
111. **Gorman JD, Criswell LA.** The shared epitope and severity of rheumatoid arthritis. *Rheum Dis Clin North Am* 2002;28:59-78.
112. **Ou D, Mitchell LA, Tingle AJ.** A new categorization of HLA DR alleles on a functional basis. *Hum Immunol* 1998;59:665-76.
113. **Vos K, van der Horst-Bruinsma IE, Hazes JM, Breedveld FC, le Cessie S, Schreuder GM, et al.** Evidence for a protective role of the human leukocyte antigen class II region in early rheumatoid arthritis. *Rheumatology (Oxford)* 2001;40:133-9.
114. **Zanelli E, Gonzalez-Gay MA, David CS.** Could HLA-DRB1 be the protective locus in rheumatoid arthritis? *Immunol Today* 1995;16:274-8.
115. **van der Helm-van Mil AH, Huizinga TW, Schreuder GM, Breedveld FC, de Vries RR, Toes RE.** An independent role of protective HLA class II alleles in rheumatoid arthritis severity and susceptibility. *Arthritis Rheum* 2005;52:2637-44.
116. **Debaz H, Olivo A, Vazquez Garcia MN, de la Rosa G, Hernandez A, Lino L, et al.** Relevant residues of DRbeta1 third hypervariable region contributing to the expression and to severity of rheumatoid arthritis (RA) in Mexicans. *Hum Immunol* 1998;59:287-94.
117. **Ruiz-Morales JA, Vargas-Alarcon G, Flores-Villanueva PO, Villarreal-Garza C, Hernandez-Pacheco G, Yamamoto-Furusho JK, et al.** HLA-DRB1 alleles encoding the "shared epitope" are associated with susceptibility to developing rheumatoid arthritis whereas HLA-DRB1 alleles encoding an aspartic acid at position 70 of the beta-chain are protective in Mexican Mestizos. *Hum Immunol* 2004;65:262-9.
118. **Clavijo Acero E, Molina Ramos T, Bernal Gómez A, Pinilla Roa A.** Incidencia del HLA en artritis reumatoidea (resumen). *Acta Med Colomb* 1990;15(suppl):267.
119. **Yunis JJ, Salazar M, Deulofeut R.** DRB1*0404 allele and rheumatoid arthritis in the Guambiano amerindian tribe of Colombia. *Arthritis Rheum* 1994;38(suppl):4.
120. **Avila LM, Garzón AM, Talero OH, Reyes E, Valle RR.** Estudio inmunogenético en pacientes

- colombianos con artritis reumatoide. *Rev Colomb Reumatol* 1995;2:90.
121. **Anaya JM, Correa P, Mantilla RD, Jiménez F, Kuffner T, McNicholl JM.** Prevalencia y severidad de la artritis reumatoidea en población afrocolombiana de Quibdó. *Acta Med Colomb* 1998;23:322-33.
 122. **Anaya JM, Correa PA, Mantilla RD, Arcos-Burgos M.** Rheumatoid arthritis association in Colombian population is restricted to HLA-DRB1*04 QRRRA alleles. *Genes Immun* 2002;3:56-8.
 123. **Avila-Portillo LM, Vargas-Alarcon G, Andrade F, Alarcon-Segovia D, Granados J.** Linkage disequilibrium of HLA-DR3 and HLA-DR4 with HLA-B alleles in Mexican patients with rheumatoid arthritis. *Clin Exp Rheumatol* 1994;12:497-502.
 124. **Gonzalez A, Nicovani S, Massardo L, Aguirre V, Cervilla V, Lanchbury JS, et al.** Influence of the HLA-DR beta shared epitope on susceptibility to and clinical expression of rheumatoid arthritis in Chilean patients. *Ann Rheum Dis* 1997;56:191-3.
 125. **Citera G, Padulo LA, Fernandez G, Lazaro MA, Rosemfet MG, Maldonado Cocco JA.** Influence of HLA-DR alleles on rheumatoid arthritis: susceptibility and severity in Argentine patients. *J Rheumatol* 2001;28:1486-91.
 126. **Angulo J, Miraval T, Ponce de León H, Reveille J.** Epitope reumatoide y alelo HLA-DRB1*0404 se asocian con susceptibilidad para artritis reumatoide en mestizos peruanos. Alelo HLA-DRB1*1402 en duda y la combinación maligna *0401/0404 ausente. *Rev Peru Reumatol* 2003;9:26-32.
 127. **de Vries N, van Elderen C, Tijssen H, van Riel PL, van de Putte LB.** No support for HLA-DQ encoded susceptibility in rheumatoid arthritis. *Arthritis Rheum* 1999;42:1621-7.
 128. **Ota M, Katsuyama Y, Kimura A, Tsuchiya K, Kondo M, Naruse T, et al.** A second susceptibility gene for developing rheumatoid arthritis in the human MHC is localized within a 70-kb interval telomeric of the TNF genes in the HLA class III region. *Genomics* 2001;71:263-70.
 129. **Jawaheer D, Li W, Graham RR, Chen W, Damle A, Xiao X, et al.** Dissecting the genetic complexity of the association between human leukocyte antigens and rheumatoid arthritis. *Am J Hum Genet* 2002;71:585-94.
 130. **Zanelli E, Jones G, Pascual M, Eerligh P, van der Slik AR, Zwinderman AH, et al.** The telomeric part of the HLA region predisposes to rheumatoid arthritis independently of the class II loci. *Hum Immunol* 2001;62:75-84.
 131. **Kilding R, Iles MM, Timms JM, Worthington J, Wilson AG.** Additional genetic susceptibility for rheumatoid arthritis telomeric of the DRB1 locus. *Arthritis Rheum* 2004;50:763-9.
 132. **Kilding R, Wilson AG.** Mapping of a novel susceptibility gene for rheumatoid arthritis in the telomeric MHC region. *Cytokine* 2005;32:71-5.
 133. **Hajeer AH, Hutchinson IV.** Influence of TNFalpha gene polymorphisms on TNFalpha production and disease. *Hum Immunol* 2001;62:1191-9.
 134. **Ioannidis JP.** Why most published research findings are false. *PLoS Med* 2005;2:e124.
 135. **Gregersen PK.** Pathways to gene identification in rheumatoid arthritis: PTPN22 and beyond. *Immunol Rev* 2005;204:74-86.
 136. **Weir BS, Hill WG.** Estimating F-statistics. *Annu Rev Genet* 2002;36:721-50.
 137. **Hattersley AT, McCarthy MI.** What makes a good genetic association study? *Lancet* 2005;366:1315-23.
 138. **Rosenberg NA, Li LM, Ward R, Pritchard JK.** Informativeness of genetic markers for inference of ancestry. *Am J Hum Genet* 2003;73:1402-22.
 139. **Choudhry S, Coyle NE, Tang H, Salari K, Lind D, Clark SL, et al.** Population stratification confounds genetic association studies among Latinos. *Hum Genet* 2006;118:652-64.
 140. **Cadena J, Vinaccia S, Pérez A, Rico MI, Hinojosa R, Anaya JM.** The impact of disease activity on the quality of life, mental health status, and family dysfunction in colombian patients with rheumatoid arthritis. *J Clin Rheumatol* 2003;9:142-50.
 141. **Pineda-Tamayo R, Arcila G, Restrepo P, Anaya JM.** Impact of cardiovascular illness on hospitalization costs in patients with rheumatoid arthritis. *Biomedica* 2004;24:366-74.
 142. **Schroeder D, Ladikas M, Schuklenk U, Lasen Diaz CL, Kleinsmidt A, Alvarez-Castillo F, et al.** Sharing the benefits of genetic research. *BMJ* 2005;331:1351-2.

Cuadro 4. Genes candidatos examinados en estudios de asociación para la artritis reumatoide.

Banda Chr.	Gen	Nombre del gen	Descripción de la variante	Tipo*	Valor P	Población	Casos	Controles	Observaciones	Ref.
1p13.3-p13.1	PTPN22	Protein Tyrosine Phosphatase non-receptor, type 22	(1858 C/T) R620W Altera el dominio de unión a Csk, disminuyendo posiblemente su función como regulador negativo de la activación del linfocito T	C-NS	0,00066	Norteamericana	475	475	Asociación selectiva para artritis reumatoide seropositiva OR=1,75 (1,46-2,1) Homocigosidad 620W tiene efecto de dosis génica OR=4,57 (2,35-8,89). Independiente de HLA	(47)
					$5,6 \times 10^{-8}$		840	926		(48)
					$1,8 \times 10^{-8}$	Norteamericana	886	595		(49)
					$1,3 \times 10^{-9}$	Caucásica	1413	1401		(50)
					NS	Colombiana	298	308		(51)
					0,001	Española	826	1036		(52)
1p36.13	PADI4	Peptidyl arginine deiminase, type IV	Haplotype de SNP: padi4_89, padi4_90, padi4_92 y padi4_104, (G55S, V82A, G112A y L117L)	H	0,000008	Japonesa	830	736	Riesgo muy bajo OR= 1,10 (1,00-1,21). TDT	(53)
					0,02		Norteamericana	2370		1757
					NS	Francesa	100 Familias			(55)
					NS	Inglesa	839	481		(56)
			Aumenta la estabilidad del mRNA de la enzima y por ende su actividad de citrulinación de péptidos.							
1p36.3-p36.2	TNFRSF1B	Tumor necrosis factor receptor superfamily member 1B	M196R	C	0,0017	Francesa	88 de ASP, 100 de TDT	100 UPC		(57)
					0,048		Japonesa	588		308
					NS	Caucásica	181			(59)
					NS	Francesa	102		Asociación con la severidad (P=0,02)	(60)
1q23	FCGR3A	Fc fragment of IgG, low affinity IIIa, receptor(CD16a)	(-176 V/F) a menudo designado como 158 V/F	5'P	0,017	Japonesa	382	303	Genotipo F/F se encontró asociado solo en pacientes SE positivos.	(61)
1q32.1	IL10	Interleukin 10	(-1082 G/A)	5'P	0,01	Española	117	142	Genotipo -1082GG mayor daño articular que-1082AA	(62)
					0,02		Holandesa	91 mujeres		
			(-2849 A/G)	5'P	NS	Holandesa	283	1220	Asociado con mayor progreso del daño articular (P=0,001)	(64)
1q41-q42	PARP1	Poly (ADP-ribose) polymerase family, member 1	410C-(A) ₁₁ -(CA) ₁₃₋₂₀ 1362T	5'P	0,019	Española	213	242		(65)
2q33	CTLA4	Cytotoxic T-lymphocyte-associated protein 4	(49 A/G) Ala17Thr y -318 C/T	C y P	0,009	Española	138	305	Incremento de los heterocigotos A/G en pacientes HLA-DR3 positivos. No asociación para el SNP -318 C>T	(66)
					NS		Japonesa	461		150
					NS	Inglesa y Española	328	240		(68)
					NS	Inglesa	421	452		(69)
					0,02	Española	141	194	Asociación de los alelos largos (AT) ¹⁸	(70)
					0,028	Inglesa	123	349	Mayor asociación se atribuyó a pacientes con endocrinopatías autoinmunes coexistentes (ATD o T1D) P=0,005, OR=2,50(1,29-4,84)	(71)
					NS	Española	433	398	No hubo asociación en TDT (122 familias) ni en el estudio de casos y controles	(72)
					NS	Inglesa	759	755		(72)
			CT60 A/G 5' SNP (-1722 T/C, -1661 A/G, -658 C/T, -319 C/T, +49 A/G), CT60 y rs1863800	3'UTR H	NS	Española	433	398		(71)
			(+49 A/G) Ala17Thr	C	NS	Japonesa	461	150		(67)
			(+49 A/G) Ala17Thr	C	NS	Inglesa y Española	328	240		(68)
			(+49 A/G) Ala17Thr Microsatélite (AT) ₇₋₃₂	C	NS	Inglesa	421	452		(69)
			(+49 A/G) Ala17Thr	C	0,028	Inglesa	123	349		(70)
			CT60 A/G	3'UTR	NS	Española	433	398		(71)
			5' SNP (-1722 T/C, -1661 A/G, -658 C/T, -319 C/T, +49 A/G), CT60 y rs1863800	H	NS	Inglesa	759	755		(72)
			(+49 A/G) y CT60 A/G	C y 3'UTR	0,028 y 0,007	China	326	250		(73)
			CT60 A/G	3'UTR	0,001	Norteamericana	2370	1757	La asociación fue mayor en pacientes seropositivos para anti-CCP (P =0,0006). Alelo T fue asociado con artritis reumatoide pero no con LES	(74)
2q37.3	PDCD1	Programmed cell death 1	(+872 C/T)	C	0,0001	Taiwan	84	135	El SNP altera la afinidad de la unión de RUNX1, afectando la eficiencia de la transcripción	(75)
5q31.1	SLC22A4	Solute carrier family 22 (organic cation transporter), member 4	slc2F2 T/C	I	0,000034	Japonesa	830	658	TDT en 54 familias confirmó asociación protectora del alelo MICA 6.0 (P =0,007),	(76)
6p21.3	MICA	Major histocompatibility complex class I polypeptide-related sequence A	MICA 6.0	C	0,0005	Española	211	200	La asociación de este haplotipo TNF alfa-U02 no fue independiente de DRB1*0405	(77)
6p21.3	TNF	Tumor necrosis factor	(-1031T/-863C/-857T)	5'P	NS	Canadiense	90	85	Haplotype -308A-238G es factor de protección frente a tuberculosis, pero factor de susceptibilidad para AR, LES y SSp.	(78)
					NS		Japonesa	545		265
					0,0001	Colombiana	165	430	Asociación independiente de HLA-DRB1*04	(80)
					0,007	Mexicana	139	167	Asociado particularmente con enfermedad erosiva	(81)
					0,05	Chilena	92	42	Alelo -308 A se asoció con la severidad de la enfermedad (p =0,011)	(82)
6p21.3	TAP2	Transporter 2, ATP-binding cassette, sub-family B (MDR/TAP)	(-1693 G/A)	P	0,006	Canadiense			No se encontró correlación entre -308A TNF y los niveles séricos ni la actividad citotóxica de la citocina	(83)
					0,001	China	100	99	Alelo -1693 A demostró asociación con HLA-DR4 (r = 0,45, P < 0,0003)	(84)
								Asociación del alelo -1693 A fue independiente de HLA-DRB1*04	(85)	
6p21.3	NFKBIL1	Nuclear factor of kappa light polypeptide gene enhancer in B-cells inhibitor-like 1	(-62 T/A)	P	NS	Española	339	382		(86)
					0,0062	Japonesa	116	100	Altera el sitio de unión al represor transcripcional delta-EF1, alterando la expresión de IKBL	(87)
12p13	TNFRSF1A	Tumor necrosis factor receptor superfamily member 1A	(+36 A/G P12P)	C	0,008	Francesa	88 de ASP, 100 de TDT	100 UPC	Análisis basado en ASP y TDT	(88)
12p13.3-p12.3	A2M	alpha-2-macroglobulin	alpha2m	In/del	0,59	Española	160	500		(89)
16p13	MHC2TA	Major histocompatibility complex class II transactivator	(-168 A/G)	5'P	0,008	Sueca	1288	709	Alelo -168 G asociado con infarto agudo de miocardio y artritis reumatoide con OR 1,39 (1,04-1,85) y 1,29 (1,07-1,56).	(90)
17q11.2-q12	NOS2A	Nitric oxide synthase 2A	(CCCTT)n	5'P	0,021	Española	200	251	Asociados los alelos cortos (CCCTT) ₉₋₁₂ tomados como un solo grupo.	(91)
					NS		Española	152	199	(CCCTT) ₁₅ y (CCCTT) ₁₇ con tendencia a la asociación antes de corregir por múltiples comparaciones. P=0,01, OR 1,69(1,07-2,65) y P=0,03, OR 2,52(0,99-6,57)
21q22.3	RUNX1	Runt-related transcription factor 1	runx1 C/G	I	0,000035	Japonesa	830	658	SNP afecta el dominio de unión al gen SLC22A4 afectando la eficiencia de su transcripción.	(75)
22q11.23	MIF	Macrophage migration inhibitory factor	(-794 CATT) ₅₋₈	5'P	0,02	Norteamericana	184	159	Alelo CATT asociado con menor severidad de la artritis reumatoide y menor actividad del promotor del gen.	(93)
								(CATT) ₇ -MIF-173°C	5'P	MIF-173°C (P=1,8 x 10-4). CATT (P=0,02)
					0,0005	Inglesa	116	172	Alelo CATT se correlaciona con menor actividad del promotor del gen.	(95)

*Tipo de variante: C: codificante; C-NS: codificante no sinónima; 5'P: promotor 5'; P: promotor; 3'UTR: región no traducible 3' (untranslated region); I: intrónica. ASP: pares de hermanos afectados; TDT: test de desequilibrio de transmisión.