

MODEL *MOBILE POSITIONING SYSTEM* BERBASIS ANDROID

Erwin Dwika Putra¹, Erzi Hidayat², Handrie Noprisson³

^{1,3}Program Studi Teknik Informatika, Fakultas Teknik, Universitas Muhammadiyah Bengkulu
Jl. Bali, Kota Bengkulu, 38119 INDONESIA
(telp: 0736-22765; fax: 0736-26161)

²Program Studi Teknik Informatika, Fakultas Sains dan Teknologi,
Universitas Islam Negeri Sultan Syarif Kasim Riau
Jl.H.R.Soebrantas No.155 KM 18, Simpang Baru Panam, Pekanbaru 28293 INDONESIA
(e-mail: tif[at]uin-suska.ac.id)

¹erwindwikap@gmail.com

²erzihidayat26@gmail.com

³handrie.tif@gmail.com

Abstrak: Seiring perkembangan teknologi *mobile*, aplikasi berbasis *positioning system* yang memanfaatkan *Global Positioning System* (GPS) untuk penentuan posisi semakin populer terutama pada platform android. Beberapa penelitian mengenai pengembangan aplikasi telah menerapkan *mobile positioning system*, namun belum ada yang membahas model *mobile position system* secara spesifik. Penelitian fokus fitur yang ada *mobile position system* yang dilakukan dengan memodelkan sistem dalam bentuk *Unified Modelling Language* (UML). Metodologi yang digunakan untuk membangun model sistem adalah metodologi *prototyping* yang diakhiri dengan evaluasi model sistem dengan menggunakan teknik *blackbox testing*. Penelitian ini telah berhasil memodelkan *mobile positioning system* yang terdiri 21 *class* yang mempresentasikan aktifitas dari 6 *use-cases* yang telah didefinisikan. Hasil dari penelitian ini diharapkan dapat dijadikan acuan dalam pengembangan aplikasi *mobile* berbasis *positioning system* lainnya.

Kata kunci: *mobile positioning system, global positioning system, unified modeling language, mobile technology, prototyping.*

Abstract: *Mobile technology was leading to develop application which applied Global Positioning System (GPS) for defining location. Some researchers have developed many kind of application by applying mobile positioning system. However, there is no research paper that particularly explained and elaborated about mobile positioning system. This research attempted to focus on mobile positioning system that was modeled into Unified Modeling Language (UML). Research methodology of this research adapted prototyping methodology and it was ended by evaluation phase by conducting black-box testing scenarios. This research has been modeled mobile positioning system into 21 classes to represent all activities of the six defined use-cases. The result of research can be used to develop new application in which adapted positioning system.*

Keywords: *mobile positioning system, global positioning system, unified modeling language, mobile technology, prototyping.*

I. PENDAHULUAN

Teknologi seluler yang berkembang sangat pesat mendorong perkembangan perangkat pintar yang dapat menjalankan berbagai aplikasi (*multi-tasking*) pada sistem operasi tersendiri seperti sebuah komputer. Sistem operasi ponsel cerdas yang sedang berkembang pesat belakangan ini yaitu Android. Menurut catatan *International Data Corporation* (IDC) sampai dengan 8 Agustus 2012, pangsa pasar Android yang didukung oleh Google telah mencapai 68,1 % dari pangsa pasar *smartphone* di seluruh dunia [1].

Pada saat sekarang ini hampir semua perangkat *mobile* sudah terintegrasi dengan *Global Positioning System* (GPS) sehingga sangat

memungkinkan untuk mengetahui posisi keberadaan perangkat *mobile* lain. Hal ini mendorong munculnya berbagai aplikasi berbasis *positioning system* yang memanfaatkan GPS untuk penentuan posisi.

Studi dan penelitian terkait penentuan lokasi dengan penggunaan GPS telah dilakukan oleh Chon dan Cha (2011) yang membangun aplikasi mengenai LifeMap [2], penelitian oleh Singhal dan Shukla (2012) mengenai GPS dan *web services* [3], serta penelitian oleh Shin et al. (2010) mengenai *indoor WiFi positioning* [4].

Mengacu pada penelitian sebelumnya tersebut, penelitian ini mencoba memaparkan mengenai model *positioning system* pada platform android mengingat semakin banyaknya pengembangan aplikasi berbasis *positioning system*, diantaranya aplikasi *Friend Positioning* [5], *Mobile Location Service Design* [6], *Children Tracking System* [7] dan *Mobile Disaster Management System* [8].

Meskipun telah banyak diterapkan dan digunakan, namun belum ada secara spesifik membahas model *mobile position system* ini. Padahal pemodelan ini terus digunakan pada pengembangan aplikasi atau sistem baru pada perangkat *mobile*. Hasil pemodelan ini yang diharapkan dapat dijadikan acuan untuk mempermudah dalam pengembangan aplikasi berbasis *mobile positioning system*.

II. LANDASAN TEORI

A. Advanced Positioning

Pada umumnya menggunakan teknologi *Assisted-Global Positioning System (A-GPS)*. A-GPS juga merupakan metode yang berbasis pada waktu. Pada metode ini, akan dilakukan pengukuran waktu tiba dari sebuah sinyal yang dikirim dari tiga buah satelit GPS. Hal ini berarti

handset harus memiliki fasilitas untuk mengakses GPS seperti yang dapat dilihat pada Gambar 1.



Gambar 1. Arsitektur *Advanced Positioning* [3]

B. Unified Modelling Language

Unified Modeling Language (UML) adalah pemodelan sistem yang digunakan untuk pengembangan sistem yang berorientasi objek [9]. Dalam penelitian ini diagram UML yang digunakan yaitu *use case diagram* dan *class diagram*.

Use case diagram merupakan gambaran aktivitas yang dilakukan pengguna terhadap sebuah sistem [9]. Komponen utama dalam diagram ini adalah *use case*, aktor dan *relationship*. Diagram ini biasanya digunakan sebagai *overview* dari keseluruhan *requirement* yang dipresentasikan dalam bentuk *essential model*, mempresentasikan *business model* dan mempresentasikan batasan dari pengembangan sistem. [10].

Sedangkan *class diagram* merupakan model statis yang menunjukkan seluruh *class* pada sistem beserta hubungan antar satu dengan yang lainnya [9]. Komponen pada *class diagram* antara lain *class* (atribut dan *method*) dan hubungan (*relationship*) [10].

III. METODOLOGI PENELITIAN

Sub-bab ini menjelaskan tahapan-tahapan dalam pengembangan model *mobile positioning*

system yang mengadaptasi tahapan metodologi *prototyping*. Dalam penelitian ini terdiri dari enam tahapan penelitian dimulai dengan pendefinisian model sistem yang dikembangkan dan diakhiri dengan tahap analisis hasil pemodelan dan evaluasi seperti yang dipresentasikan pada Gambar 2.

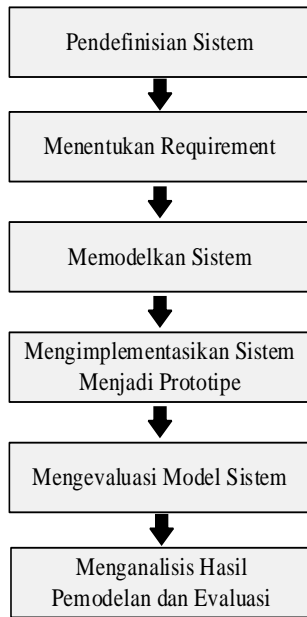

Gambar 2. Tahapan Penelitian

Pada tahap pendefinisian sistem, ditentukan batasan-batasan sistem dan penelitian terkait yang membahas mengenai *mobile positioning system*. Dari hasil definisi tersebut, kemudian ditentukan *requirement* yang sesuai yang kemudian dimodelkan dengan menggunakan *Unified Modelling System (UML)*.

Untuk mempermudah evaluasi model sistem, pemodelan kemudian implementasikan dalam bentuk prototipe sistem yang dikembangkan untuk platform Android. Prototipe kemudian dievaluasi dengan menggunakan skenario untuk menguji fungsionalitas sistem. Hasil dari pemodelan dan evaluasi kemudian dianalisis dan dijabarkan sebagai hasil dari penelitian.

IV. MODEL MOBILE POSITIONING SYSTEM

Model *mobile positioning system* yang dibahas dalam penelitian ini adalah model sistem yang digunakan untuk mengetahui posisi *mobile* berdasarkan koordinat lokasi. Dalam penelitian ini, *mobile positioning system* memanfaatkan teknologi GPS sebagai alat untuk mendapatkan koordinat posisi dan teknologi *online map* yang disediakan oleh Google untuk mempresentasikan posisi yang telah tersimpan dalam sistem.

A. Arsitektur

Mobile positioning system terdiri dua sub-sistem utama yang saling terhubung yaitu, sub-sistem *tracker* yang digunakan untuk memonitor posisi *mobile* yang telah didaftarkan sebelumnya dan sub-sistem *tracking* yang dibenamkan pada *mobile* yang akan dimonitor dan dirancang berjalan secara *background service* untuk memberikan nilai lokasi dalam durasi waktu tertentu secara berkala pada *server online* dan disimpan ke dalam *database*. Secara lebih detail mengenai deskripsi arsitektur sistem ini dapat dilihat pada Gambar 3 dibawah ini.

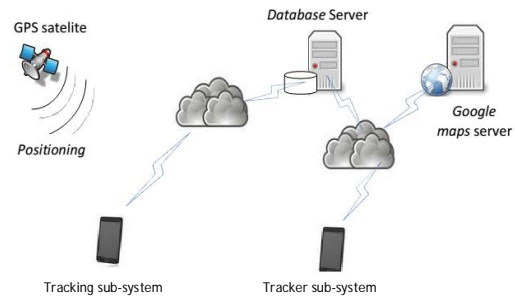

Gambar 3. Arsitektur *Mobile Positioning System*

Berdasarkan Gambar 3 diatas dapat dilihat proses kerja *mobile positioning system*, terdiri dari sub-sistem *tracking* dan sub-sistem *tracker* yang masing-masing dibenamkan pada perangkat *mobile* yang berbeda yang dijelaskan sebagai berikut:

Sub-sistem *tracking* berjalan sebagai *service* yang memiliki fungsi sebagai pengirim nilai koordinat melalui *httpconnection*, untuk mendapatkan nilai koordinat maka GPS sangat berperan penting untuk mendapatkan nilai posisi, kemudian nilai koodinat tersebut akan dikirimkan ke *server online* secara terus menerus berdasarkan rentang durasi waktu yang telah ditentukan.

Sub-sistem *tracker* digunakan untuk mengambil nilai lokasi pada *server online* yang terhubung dengan koneksi internet sebagai data utama untuk menampilkan data lokasi terbaru dari perangkat *mobile* yang dimonitor, sub-sistem yang akan digunakan untuk mengetahui posisi perangkat *mobile* yang dimonitor pada *Google Maps*.

Keseluruhan komponen *use case diagram* dapat dilihat pada Gambar 4.

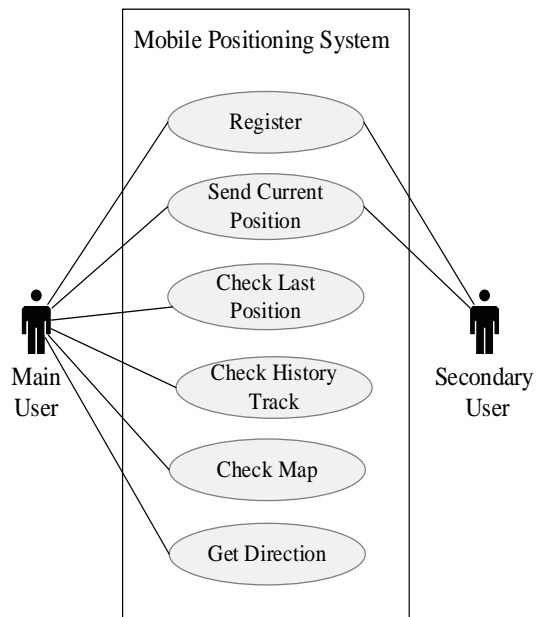

Gambar 4. Use Case Diagram

B. Pemodelan UML

Diagram UML yang digunakan untuk memodelkan *mobile positioning system* yaitu *use case diagram* dan *class diagram*. Pada diagram *use case* terdapat enam *use case* utama yang mempresentasikan aktivitas yang ada pada *mobile positioning system* antara lain *register*, *send current position*, *check last position*, *check history track*, *check map* dan *get direction*. Aktor yang terlibat dalam sistem ini adalah *main user* yang merupakan aktor yang memonitoring *mobile device* yang digunakan oleh *secondary user*.

Sedangkan *class diagram* menggambarkan struktur dan deskripsi *class*, *package*, dan objek yang saling terhubung. Ada sebanyak 21 *class* yang digunakan untuk pengembangan *mobile positioning system* antara lain *UserListViewMyActivity*, *LokasiTeman Posisi*, *JSONFunction*, *Konfigurasi TampilkanPeta*, *ListAnggota*, *ListPosisi*, *GoogleParser*, *XMLParser*, *StringParser*, *Route* dan lainnya seperti yang terlihat pada Gambar 5.

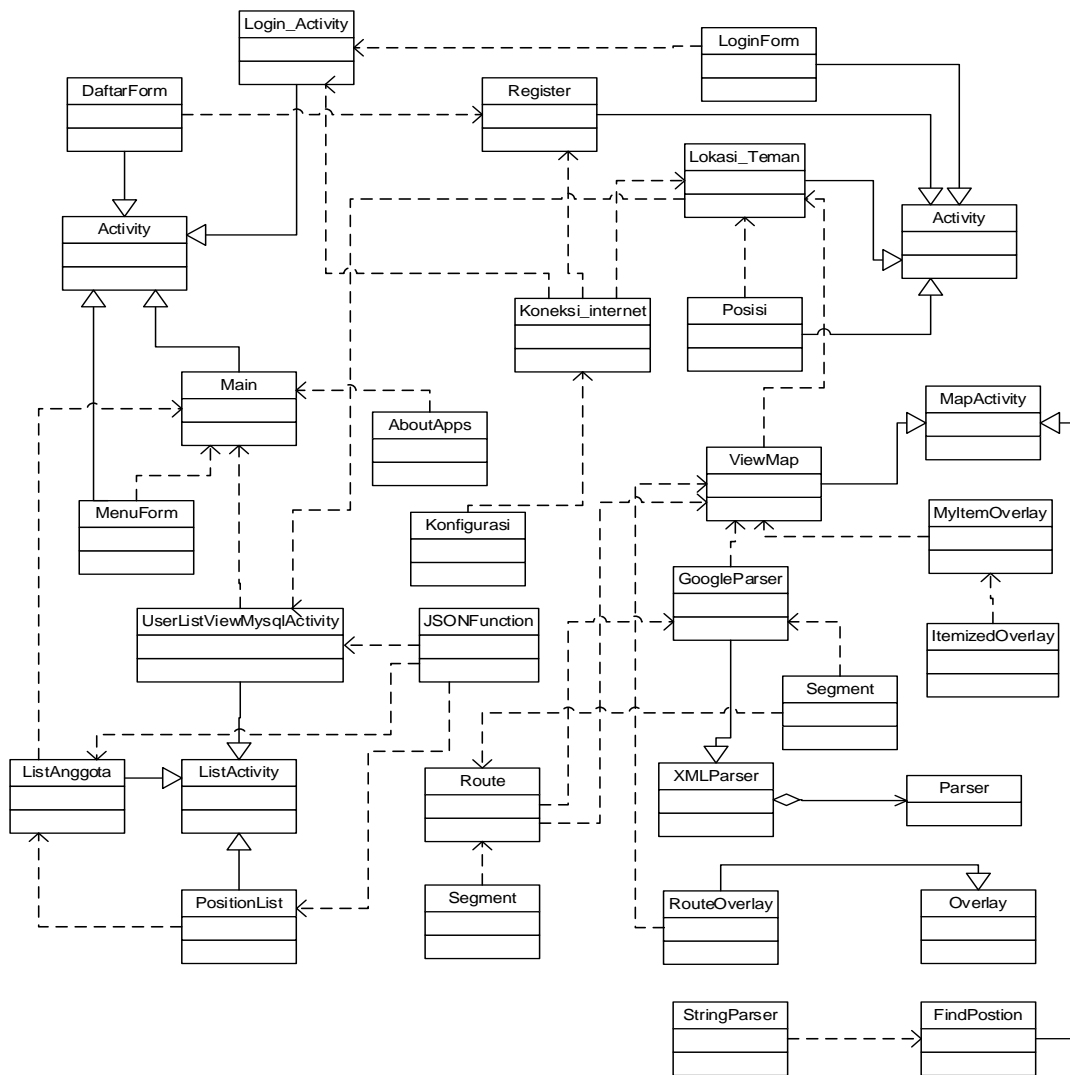

Gambar 5. Class Diagram

Berikut detail beberapa class yang ada pada Gambar x yang berisi nama class, atribut, dan method, yang dapat dilihat pada Tabel 1 di bawah ini.

Tabel 1. Detail Class Diagram

Class	Atribut	Method
Find Position	<ul style="list-style-type: none"> ▪ lat : String ▪ lon : String ▪ nama_teman: String ▪ locationmanager: LocationManager ▪ yourLat: String ▪ yourLon: String ▪ jarak: String ▪ textlokasi: TextView ▪ textlokasisaya: TextView ▪ posisi : Posisi 	<ul style="list-style-type: none"> ▪ onCreate(Bundle savedInstanceState): void ▪ updateposisi: void ▪ onproviderDisabled (String provider): void ▪ onProvideEnabled (String provider): void ▪ onStatusChanged (String provider, int status, Bundle extras): void

Class	Atribut	Method
JSON Function	<ul style="list-style-type: none"> ▪ is :InputStream ▪ result : String ▪ jArray : JSONObject 	<ul style="list-style-type: none"> ▪ getJSONFromURL (String url)
Google Parser	<ul style="list-style-type: none"> ▪ distance: int 	<ul style="list-style-type: none"> ▪ GoogleParser(String feedUrl) ▪ Parse() : Route ▪ convertStreamToString(final InputStream input): String ▪ decodePolyline(final String poly): List<Geopoint>
Route	<ul style="list-style-type: none"> ▪ Points: List<GeoPoint> ▪ Name: String ▪ Segment: List<Segment> ▪ Copyright: String ▪ Warning:String ▪ Country: String ▪ Length: int 	<ul style="list-style-type: none"> ▪ Route() ▪ addPoint(final GeoPoint p): void ▪ addPoints(final List<GeoPoint> point): void ▪ getPoint(): List<GeoPoint> ▪ addSegment(final

Class	Atribut	Method
	<ul style="list-style-type: none"> Polyline: String 	<ul style="list-style-type: none"> Segment s): void getSegment()List<Segment> setName(final String name): void getName(): String

Untuk menambah gambar mengenai model *mobile positioning system* yang dibangun berikut salah satu fungsi yang hasil implementasi kode dari class `FindPosition` seperti yang terlihat pada Gambar 6 berikut ini.

```
function findPosition(){
    $json = $_SERVER['HTTP_JSON'];
    $data = json_decode($json);
    $dicari = $data->dicari;
    if($dicari != ""){
        $lokasi = database("SELECT a.lat,a.lon,
        a.update_on, b.username, b.imei_user FROM
        tbl_info_lokasi a, user b WHERE a.imei = b.imei_user
        AND b.imei_user = '$dicari' ORDER BY update_on
        asc");
        $nama_teman = ""; $lat = '0'; $lon = '0';
        $update = "";
        while($d=mysql_fetch_array($lokasi)){
            $lat = $d['lat'];
            $lon = $d['lon'];
            $update = date('d-m-Y H:i:s',
            strtotime($d['update_on']));$nama_teman =
            $d['username'];
        }
        $daftar_lokasi = database("SELECT
        location_name,address,(((ACOS(SIN(CONVERT('$lat',
        DECIMAL(10,6)) * PI() / 180) * SIN(CONVERT(lat ,
        DECIMAL(10,6)) * PI() / 180) +COS(CONVERT('$lat',
        DECIMAL(10,6)) * PI() / 180) *COS(CONVERT(lat ,
        DECIMAL(10,6)) * PI() / 180) *COS(CONVERT($lon',
        DECIMAL(10,6)) - CONVERT(lon, DECIMAL(10,6))) *
        PI() / 180)) * 180 / PI()) * 60 * 1.1515) * 1.609344) AS
        distance FROM `tbl_daftar_lokasi` ORDER BY
        distance");
        $jarak = array();

        while($d=mysql_fetch_object($daftar_lokasi)){
            $jarak[] = (array)$d;
        }

        $jarak_terpendek = $jarak[0]['distance'];
        $lokasi_terdekat = $jarak[0]['location_name'];
        $alamat_terdekat = $jarak[0]['address'];

        for($i = 1; $i<count($jarak);$i++){
            if($jarak_terpendek>=$jarak[$i]['distance']){
                $lokasi_terdekat=$jarak[$i]['location_name'];
                $jarak_terpendek =$jarak[$i]['distance'];
                $alamat_terdekat = $jarak[$i]['address'];
            }
        }
        echo
        $nama_teman."|".$update."|".$lat."|".$lon."|".$lokasi_terdekat."|".$alamat_terdekat."|".round($jarak_terpendek,
        2)."Km.((".round($jarak_terpendek, 2) * 1000)." meter)";
    }
}
```

Gambar 6. Arsitektur *Mobile Positioning System*

C. Antar Muka

Berikut ini dijelaskan tentang antar muka dari aplikasi *mobile position system* pada sistem operasi Android yang terdiri dua sub-sistem yaitu sub-sistem *tracker* dan sub-sistem *tracking*. Desain antarmuka sub-sistem *tracking* terdiri dari 3 menu utama antara lain *register pengguna*, *start service* dan *exit* seperti yang terlihat pada Gambar 7.

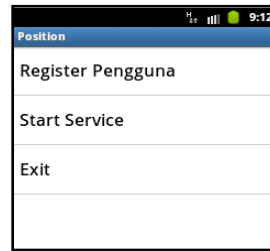

Gambar 7. Antarmuka Sub-Sistem *Tracking*

Sedangkan untuk desain antarmuka sub-sistem *tracking* terdiri dari 4 menu utama antara lain *posisi mobile*, *tracking*, *about* dan *exit* seperti yang terlihat pada Gambar 8. Untuk detail masing-masing antarmuka dari menu utama akan dijelaskan selanjutnya.



Gambar 8. Antarmuka Sub-Sistem *Tracker*

Gambar 9 merupakan desain antarmuka dari halaman *register pengguna* yang digunakan untuk mendaftarkan pengguna atau *mobile* yang dimonitoring posisi keberadaannya. Identitas *mobile* ditentukan berdasarkan nama pengguna dan kode IMEI (*International Mobile Equipment Identity*).



Gambar 9. Antarmuka Register Pengguna

Semua *mobile* yang sudah terdaftar dalam sistem kemudian akan tampil dalam *mobile positioning system* dalam bentuk *list* yang ditampilkan pada Gambar 10.



Gambar 10. Antarmuka *Mobile List*

Setiap *mobile* yang telah terdaftar dan muncul pada *mobile list* dapat dimonitor keberadaannya dan riwayat posisi terakhir yang dapat dilihat pada menu *history track* seperti yang digambarkan pada Gambar 11.

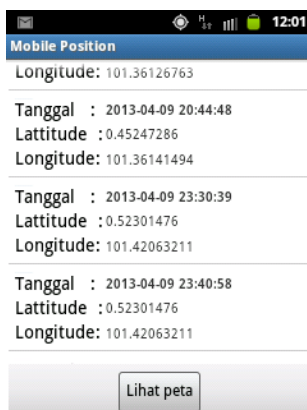

Gambar 11. Antarmuka *History Track*

Untuk mengetahui lebih detail mengenai koordinat *longitude*, *latitude* dan jarak *mobile* yang dimonitoring dapat menggunakan melihat detail posisi dari *mobile* seperti terlihat pada Gambar 12.



Gambar 12. Antarmuka Detail Posisi *Mobile*

Untuk mempermudah pengguna dalam mengetahui posisi *mobile* tertentu *mobile position system* juga dilengkapi dengan fasilitas *map* dengan memanfaatkan fasilitas dari Google Maps seperti yang terlihat pada Gambar 13.



Gambar 13. Antarmuka *Check Map*

V. EVALUASI

Evaluasi yang dilakukan bertujuan untuk mengetahui *mobile positioning system* yang telah dibangun dapat beroperasi pada perangkat berplatform Android dengan berbagai versi. Dalam evaluasi ini dilakukan pada tiga perangkat *mobile* yang lebih detail dapat dilihat pada Tabel 2.

Tabel 2. Perangkat *Mobile* Pada Tahap Evaluasi

Nama	Spesifikasi
Mobile A	Samsung Galaxy y Gingerbread.DXLB1 (2.3.6)
Mobile B	Samsung Galaxy Mini Froyo (2.2)
Mobile C	Smart Friend Andro Gingerbread.DXLB1 (2.3.6)

Serangkaian skenario untuk mengevaluasi *mobile positioning system* dilakukan pada ketiga perangkat mobile yaitu Mobile A, Mobile B dan Mobile C. Beberapa contoh skenario evaluasi dapat dilihat pada Tabel 3.

Tabel 3. Skenario Evaluasi Sistem

Skenario	Hasil	Keterangan
Koneksi ke <i>server</i>	Berhasil	-
Daftar <i>user</i>	Berhasil	Data tersimpan
Menu utama	Berhasil	Halaman utama tampil
Jalankan <i>service</i> lokasi	Data posisi terkirim	Service berjalan pada <i>background</i> aplikasi
Koneksi ke <i>server</i>	Berhasil	-

Setelah dilakukan beberapa pengujian terhadap aplikasi yang telah dibangun, maka hasil evaluasi yang dapat dipaparkan antara lain:

1. Model *mobile position system* pada sub-sistem *tracking* telah mampu mengirimkan nilai posisi GPS ke server dari *background service* secara berkala.
2. Beberapa pengujian pada sub-sistem *tracking* mengalami kegagalan disebabkan beberapa kemungkinan, antara lain koneksi jaringan internet yang tidak stabil, respon dari *server* yang terlalu lama dan status GPS yang tidak aktif.
3. Model *mobile position system* pada sub-sistem *tracker* telah mampu membaca posisi lokasi *mobile*, menampilkan posisi keberadaan *mobile* pada *Google Maps* dan melakukan *driving*

direction, serta melakukan *track history* posisi *mobile* yang terdaftar di *server*.

VI. KESIMPULAN

Setelah menyelesaikan serangkaian tahapan analisis, perancangan dan implementasi pada aplikasi *mobile phone position* pada platform android, maka dapat diambil beberapa kesimpulan diantaranya adalah sebagai berikut:

1. Berhasil mengimplementasikan model *mobile positioning system* pada platform Android yang terdiri dari aktivitas utama yaitu *register*, *send current position*, *check last position*, *check history track*, *check map* dan *get direction*.
2. Pengujian pada beberapa perangkat Android yang berbeda Samsung Galaxy y, Galaxy mini dan Smartfren dengan versi sistem operasi 2.2 dan 2.3.6 memperlihatkan aplikasi berjalan dengan baik seperti berhasil mengirimkan informasi *latitude* dan *longitude* ke *server online* secara *background service*, berhasil menjalankan fitur *tracking* posisi dari waktu ke waktu namun memiliki kekurangan seperti pengguna hanya terbatas pada pengguna *mobile* dengan sistem operasi Android, selain itu juga penggunaan aplikasi hanya pada *user* yang aktif sehingga data posisi hanya dapat dikirimkan apabila pengguna mengaktifkan GPS di perangkat *mobile*.

REFERENSI

- [1] R. K. Nistanto, "Apa Pertimbangan Utama Memilih Smartphone?," *Kompas Tekno*, 2014. [Online]. Available: <http://tekno.kompas.com/read/2014/05/13/1536009/Apa.Pertimbangan.Utama.Memilih.Smartphone>. [Accessed: 20-Aug-2016].
- [2] J. Chon and H. Cha, "LifeMap: A smartphone-based context provider for location-based services," *IEEE Pervasive Comput.*, vol. 10, no. 2, pp. 58-67, 2011.
- [3] M. Singhal and A. Shukla, "Implementation of Location based Services in Android using GPS and Web Services," *Int. J. Comput. Sci. Issues*, vol. 9, no. 1, 2012.

- [4] B. J. Shin, K. W. Lee, S. H. Choi, J. Y. Kim, W. J. Lee, and H. S. Kim, "Indoor WiFi positioning system for Android-based smartphone," in *2010 International Conference on Information and Communication Technology Convergence, ICTC 2010*, 2010, pp. 319–320.
- [5] Y.-C. Lai, F. Han, Y.-H. Yeh, C.-N. Lai, and Y.-C. Szu, "A GPS navigation system with QR code decoding and friend positioning in smart phones," in *2010 2nd International Conference on Education Technology and Computer*, 2010, pp. V5–66 – V5–70.
- [6] X. Shu, Z. Du, and R. Chen, "Research on Mobile Location Service Design Based on Android," in *5th International Conference on Wireless Communications, Networking and Mobile Computing*, 2009, pp. 1–4.
- [7] J. Saranya and J. Selvakumar, "Implementation of children tracking system on android mobile terminals," in *2013 International Conference on Communications and Signal Processing (ICCSP)*, 2013, pp. 961–965.
- [8] J. T. B. Fajardo and C. M. Oppus, "A Mobile Disaster Management System Using the Android Technology," *WSEAS Trans. Commun.*, vol. 3, no. 3, pp. 77–86, 2009.
- [9] D. E. Avison and G. Fitzgeralds, *Information Systems Development: Methodologies, Techniques, and Tools 4th edition*. 2006.
- [10] S. W. Ambler, *The Elements of UML 2.0 Style*. United States of America: Cambridge University Press, 2005.