

1925 : Cercle de Recherche Historique de Ribeauvillé et Environs

François Thirion



Édition électronique

URL : <http://journals.openedition.org/alsace/752>

DOI : 10.4000/alsace.752

ISSN : 2260-2941

Éditeur

Fédération des Sociétés d'Histoire et d'Archéologie d'Alsace

Édition imprimée

Date de publication : 1 octobre 2009

Pagination : 105-107

ISSN : 0181-0448

Référence électronique

François Thirion, « 1925 : Cercle de Recherche Historique de Ribeauvillé et Environs », *Revue d'Alsace* [En ligne], 135 | 2009, mis en ligne le 01 octobre 2012, consulté le 01 mai 2019. URL : <http://journals.openedition.org/alsace/752> ; DOI : 10.4000/alsace.752

Cercle de Recherche Historique de Ribeauvillé et Environs

Historique de la Société

L'ancienne société d'histoire a été créée en 1925 par E. Ziller professeur d'histoire au collège de Ribeauvillé, Charles Weiss, artiste-peintre et Max Stoehr, viticulteur. Elle comptait 72 membres ; Christian Pfister, doyen de la faculté des Lettres de l'Université de Strasbourg avait accepté la Présidence d'honneur. La société avait comme buts l'étude de l'histoire locale et la conservation des monuments de Ribeauvillé et des environs. E. Ziller a édité le premier bulletin en 1926. Nommé à Bastia fin 1928, il cède la présidence au notaire Gustave Wilsdorf (père de Christian Wilsdorf, actuel président d'honneur de l'association).

Les fondements des connaissances historiques reposent pour l'essentiel sur le *Rappoltsteinisches Urkundenbuch* de Albrecht, les « *Recherches sur l'Histoire de la ville de Ribeauvillé* » de Bernhard Bernard et les travaux de Jean-Jacques Becker. De nombreuses conférences « érudites » sont organisées (Scherlen, Sittler, ...)

En 1935, un jeune professeur d'histoire, Robert Faller, originaire de Ribeauvillé, accède à la présidence. Sous son impulsion vingt-deux bulletins verront le jour. Il œuvra parallèlement à la création d'un fonds d'ouvrages et de documents. La société avait également le souci de la conservation du patrimoine local. C'est ainsi que dans les années d'avant-guerre Charles Weiss fut l'infatigable artisan de

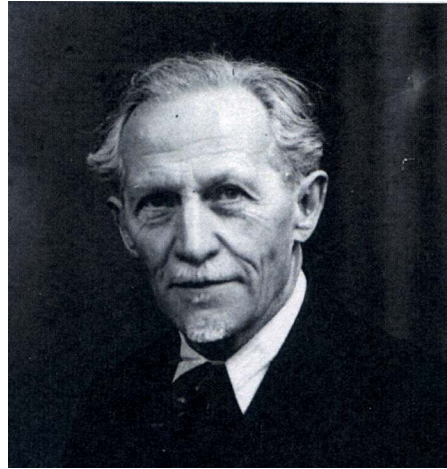

Charles Weiss, artiste-peintre, co-fondateur.

la mise en valeur des maisons alsaciennes à colombage. Jusqu'en 1939, la société subventionna les particuliers désireux de restaurer leurs façades. Doter Ribeauvillé d'un musée local a par ailleurs été une des préoccupations constantes de la société. En 1938, la communauté israélite ayant fait don de la synagogue à la ville, la société pensait pouvoir y reconstituer le petit musée local installé en 1909 dans la chapelle de l'ancien hôpital (chapelle Sainte-Catherine) car celui-là avait dû, en 1925, céder la place à la collection du peintre Marcel Lenoir. La guerre mit une fin définitive à ce projet. En 1957, le musée put réintégrer la chapelle mais dut fermer ses portes quelques années plus tard à la suite de divers avatars.



Robert Faller, professeur au Collège, président (vers 1931).

Durant la période 1939-1947 la société cessa toute activité ; elle fut réactivée par Robert Faller le 14 mai 1947 avec pour but :

« de faire connaître l'Histoire de Ribeauvillé et de ses environs, de veiller à l'aspect traditionnel de la petite cité, de rassembler dans un musée local tous les objets rappelant sa vie passée et de réunir dans sa bibliothèque toutes les publications intéressant la ville et la région »

Le décès prématuré de Robert Faller en 1961 laissa un grand vide et la recherche historique locale orpheline. Sa fille, Monique, ingénieur de recherche au CNRS, fut élue présidente en 1962. Comme son père à la fin de sa vie, elle eût à faire face à un certain désintérêt de l'opinion pour la chose historique. En l'absence de nouvelles recherches, le maintien d'un bulletin devint problématique et la société entra en sommeil. En 1989, elle fusionna avec le Cercle de Recherche Historique fondé en 1983 par un groupe de passionnés animés par Henri Spenlinhauer. Ce dernier réussit à créer une dynamique en s'orientant

vers le recueil de souvenirs familiaux avec la participation des habitants. Une photothèque comportant actuellement plus de 10 000 objets verra le jour.

Les présidents de la première société

E. Ziller, président fondateur, 1925 à 1928 ; Gustave Wilsdorf, août 1928-septembre 1934 ; Robert Faller, 1935-1961 ; Monique Decoville-Faller, 1962-1989.

Les grandes dates

25 mars 1925 : fondation de la SHAR par E. Ziller, Charles Weiss et Max Stoehr.

17 avril 1925 : la municipalité décide de confier la gestion du musée à la SHAR.

1937-1947 : arrêt de toute activité.

15 juillet 1961 : décès de Robert Faller.

10 juin 1983 : création du Cercle de Recherche Historique de Ribeauvillé et Environs.

2 juin 1989 : fusion du CRHRE et de la SHAR.

Le Cercle de Recherche de Ribeauvillé

Le Cercle de Recherche Historique de Ribeauvillé & Environs est une association qui résulte de la fusion-absorption le 15 juin 1989 de deux sociétés poursuivant le même objectif : la Société d'Histoire et d'Archéologie de Ribeauvillé et Environs (SHAR), et le Cercle de Recherche Historique de Ribeauvillé et Environs (CRHRE) dont on a gardé la dénomination.

Les buts de l'association

Ils sont d'ordre culturel et tiennent en trois points :

- rechercher et étudier les informations écrites ou orales, les documents et les objets du patrimoine, afin d'enrichir l'histoire

locale et améliorer la connaissance du passé.

- mettre l'histoire et la connaissance historique à la portée du plus grand nombre par tous les moyens de communication.

- contribuer à la sauvegarde du patrimoine historique matériel et immatériel local.

Les activités

Les buts de l'association s'expriment dans différentes activités : recherche historique, archéologie, généalogie, biographies, histoire des maisons, images et photos anciennes, livres et documents anciens, objets du patrimoine, cours de paléographie, publication d'une revue annuelle, édition d'un bulletin trimestriel, expositions thématiques, tables rondes (*Stammtisch*) etc. Dans le cadre de ces activités, l'association collecte des documents, images, livres et objets du patrimoine pour assurer leur conservation. Elle gère et organise ses propres archives et sa photothèque ainsi que l'ancien fonds de la bibliothèque municipale mis à sa disposition par la Ville de Ribeaupillé.

Particularité de l'association : elle comprend en son sein une section « Généalogie » animée par Jean-Louis Kleindienst, auteur de nombreuses publications.

Les présidents

Henri Spenlinhauer (président-fondateur), 1983-1991,

Maurice Seiler, novembre 1991-septembre 1994,

Jean-Louis Christ, octobre 1994-septembre 2005,

François Thirion, depuis novembre 2005.

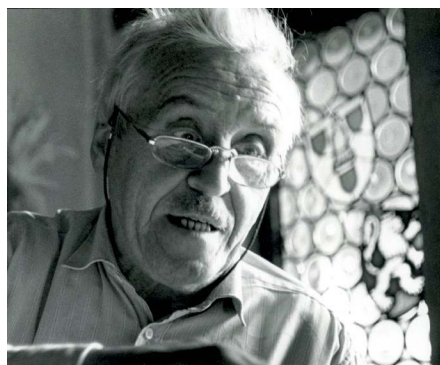

Henri Spenlinhauer, fondateur de la société actuelle.

Les grandes dates

24 novembre 2006 : la municipalité confie la gestion de l'ancienne bibliothèque au CRHRE.

fin 2007 : installation dans la Maison du Patrimoine, l'ancien *Ambhof* des Deux-Ponts.

Le comité

Président : François Thirion

Vice-président et trésorier : Roger Reuther

2e vice-président : Bernard Schwach

Conservateur : Raymond Fuhrman

Secrétaire : Madeleine Weber

Assesseurs : Henri Bernhard, Didier de Sacy, Germaine Braun, Jean-Louis Christ, Jean-Jaques Gabrys, Bruno Goergler, Marline Graff-Meyer, Louis Kempf, Jean-Louis Kleindienst, Catherine Kuehn, Jean-Claude Leib, Guy Priss, Gérard Schaub, Maurice Seiler, Pierre Schmitt.

François Thirion

Contact

François Thirion
1, rue de la Sinne
68150 Ribeaupillé
Tél. : 03 89 73 34 49
Mail : crhre@sfr.fr