

Studiengang Systemtechnik
Vertiefungsrichtung Power and Control

Diplom 2009

Florian Clausen

*Automatisierung
der Messwerterfassung
für ein Benchmarking-System*

Dozent Jean-Daniel Marcuard

Experte Hugo Bissig

Es handelt sich um den Originalbericht des Studenten. Er wurde nicht korrigiert und kann folglich Fehler und ungenaue Angaben enthalten.

Automatisierung des Prüfstandes „mobile Normale 136.70“

Diplomand/in Florian Clausen

Ziel des Projekts

Ziel der Arbeit ist die Erstellung eines LabView Programmes, mit dem Gaszähler und Kalibrieranlagen mit unterschiedlichen Ausgangssignalen durch Vergleich mit einem METAS Transfernormal kalibriert werden können.

Methoden / Experimente / Resultate

Alle METAS Transfernormale (12 Stück) sind mit ihren durchflussabhängigen Korrekturwerten und Impulswertigkeiten im Programm hinterlegt und können beliebig angewählt werden. Die durchflussabhängigen Korrekturwerte werden bei der Einstellung des Solldurchflusses berücksichtigt.

Die Kalibrierwerte der Temperaturfühler sind im Programm hinterlegt und werden bei der Messung berücksichtigt. Die Temperaturfühler können beliebig angewählt werden.

Die Kalibrierwerte des Multimeters sind im Programm hinterlegt und werden bei der Messung berücksichtigt.

Berechnung der Luftdichte aus Druck, Temperatur und relativer Feuchte (Equation for the Determination of the Density of Moist Air (1981), Metrologia 1982, 18, 33-40), um den Massestrom zu bestimmen

Berechnung der Temperatur entsprechend der IEC 751.

Folgende Ausgangssignale der Prüflinge müssen verarbeitet werden können: Impulsausgänge, Strom- und Spannungsausgänge, digitale Anzeige über die Kamera.

Messungen müssen im Volumenstrom, Massestrom oder auf einen Basisdurchfluss bezogen durchgeführt werden können.



Diplomarbeit
| 2009 |

Studiengang
Systemtechnik

Anwendungsbereich
Power & Control

Verantwortliche/r Dozent/in
Jean Daniel Marcuard
jdaniel.marcuard@hevs.ch
Partner
Bundesamt für Metrologie
METAS



Aufbau bei der Validierung:
Vergleich zwischen zwei
Referenzen (DKZ G16 – TGZ
NB15)



Aufbau bei der Validierung:
Vergleich zwischen zwei
Referenzen (DKZG650 – TRZ
G650)

Inhaltsverzeichnis

1	Einleitung	4
1.1	Organisation	5
1.2	Planung der Diplomarbeit	6
2	Struktur des Berichtes	7
3	Zielsetzung	8
4	Pflichtenheft	9
5	Projektkosten	9
6	LabView	10
6.1	Was ist LabView	10
6.2	Vor- und Nachteile	10
7	Geräte	12
7.1	Allgemein	12
7.2	DPI 605	13
7.2.1	Beschreibung	13
7.2.2	Messbereich	13
7.2.3	Kommunikation	13
7.3	DPI 142	14
7.3.1	Beschreibung	14
7.3.2	Messbereich	14
7.3.3	Kommunikation	14
7.4	Thommen HM28	15
7.4.1	Beschreibung	15
7.4.2	Messbereich	15
7.4.3	Kommunikation	15
7.5	HART Chub E4	16
7.5.1	Beschreibung	16
7.5.2	Messbereich	16
7.5.3	Kommunikation	16
7.6	ROTRONIC Hygrolab 2	17
7.6.1	Beschreibung	17
7.6.2	Messbereich	17
7.6.3	Kommunikation	17
7.7	COMET T7311	18
7.7.1	Beschreibung	18
7.7.2	Messbereich	18
7.7.3	Kommunikation	18

7.8	CT412	19
7.8.1	Beschreibung	19
7.8.2	Messbereich	19
7.8.3	Kommunikation	19
7.9	ROTRONIC BM90	20
7.9.1	Beschreibung	20
7.9.2	Messbereich	20
7.9.3	Kommunikation	20
7.10	Keithley 196	21
7.10.1	Beschreibung	21
7.10.2	Messbereich	21
7.10.3	Kommunikation	21
7.11	VAT Butterfly Valve	22
7.11.1	Beschreibung	22
7.11.2	Messbereich/Stellbereich	22
7.11.3	Kommunikation	22
8	Transfernormale	23
8.1	Drehkolbengaszähler (DKZ) „Verdrängungszähler“	23
8.2	Trommelgaszähler (TGZ) „Verdrängungszähler“	25
8.3	Turbinenradgaszähler (TRZ)	26
9	Treiber	28
9.1	Aufbau	28
9.2	Geräte « Tree »	28
9.3	Fehler	30
9.4	Checksumme	31
9.5	Testfile	32
9.6	Error Codes	34
10	Programme	37
10.1	Hauptbildschirm	37
10.2	Instrument Configuration	40
10.3	Flow Configuration	41
10.4	Programmverzeichnis	42
10.5	Hand - Modus	42
10.6	Remote Modus	43
10.7	Gate – Modus	43

11	<i>Hilfsprogramme</i>	44
11.1	Laborbedingungen	44
11.2	Lecktest	44
11.3	Luftdichte Rechner	44
12	<i>Berechnungen</i>	45
12.1	Gasgesetz	45
12.2	Durchfluss beim Prüfling	46
12.3	Durchfluss bei der Referenz	47
12.4	Durchfluss bei der Referenz korrigiert	47
12.5	Fehler des Prüflings	47
12.6	Berechnung des Masseflusses	47
12.7	Berechnung der Luftdichte	48
12.8	Berechnung der Temperatur nach IEC 751	49
13	<i>Erweiterungen</i>	50
13.1	Senden der Resultate via Mail	50
13.2	Messbereichüberwachung	50
13.3	Error Logger	50
13.4	Backup-File	50
13.5	Error Handling	50
14	<i>Validierung</i>	51
15	<i>Anwendungen</i>	75
16	<i>Bedienungsanleitung</i>	80
17	<i>Ausbaumöglichkeiten</i>	80
18	<i>Schlusswort</i>	81
19	<i>Literaturverzeichnis</i>	82
20	<i>Liste der Abbildungen</i>	83
21	<i>Liste der Tabellen</i>	84
22	<i>Anhang</i>	84

1 Einleitung

Der Messplatz Mobile Normale dient vor allem intern zur Kalibrierung von Kundengaszählern mit einem grösseren Druckabfall und für externe Kalibrierungen von Gaszählerprüfständen.

Dabei wird ein kalibriertes METAS Transfornormal (Drehkolben-, Turbinenrad oder Trommelgaszähler) mit einem Prüfling oder einer Kalibrieranlage in Serie geschaltet. Anschliessend wird der gemessene Volumen- oder Massefluss des Transfornormales mit demjenigen des Prüflings oder der Kalibrieranlage verglichen.

Der Vergleich zwischen Transfornormalen und Prüflingen erlaubt die lückenlose Rückverfolgbarkeit auf die SI-Einheiten. Die Messunsicherheit ist zwar grösser als bei der Verwendung von Primärnormalen, reicht aber für einige Kalibrierungen vollkommen aus. Zudem kann mit diesem Messaufbau ein sehr grosser Durchflussbereich abgedeckt werden, ohne an ein begrenztes Messvolumen (wie beim Kolbennormal, Kubizierapparat oder gravimetrischen Prüfstand) gebunden zu sein.

Der Volumen- oder Massefluss beim Transfornormal wird anhand der Anzahl gemessenen Impulse und seiner Impulswertigkeit unter Berücksichtigung seiner Messabweichung bestimmt. Unter Einbezug der Messzeit erhält man den Volumenfluss beim Normal.

Der Volumenfluss beim Prüfling wird anhand der Temperatur- und Druckdifferenz zwischen Transfornormal und Prüfling berechnet.

Messaufbau



Abbildung 1: Messaufbau

1.1 Organisation

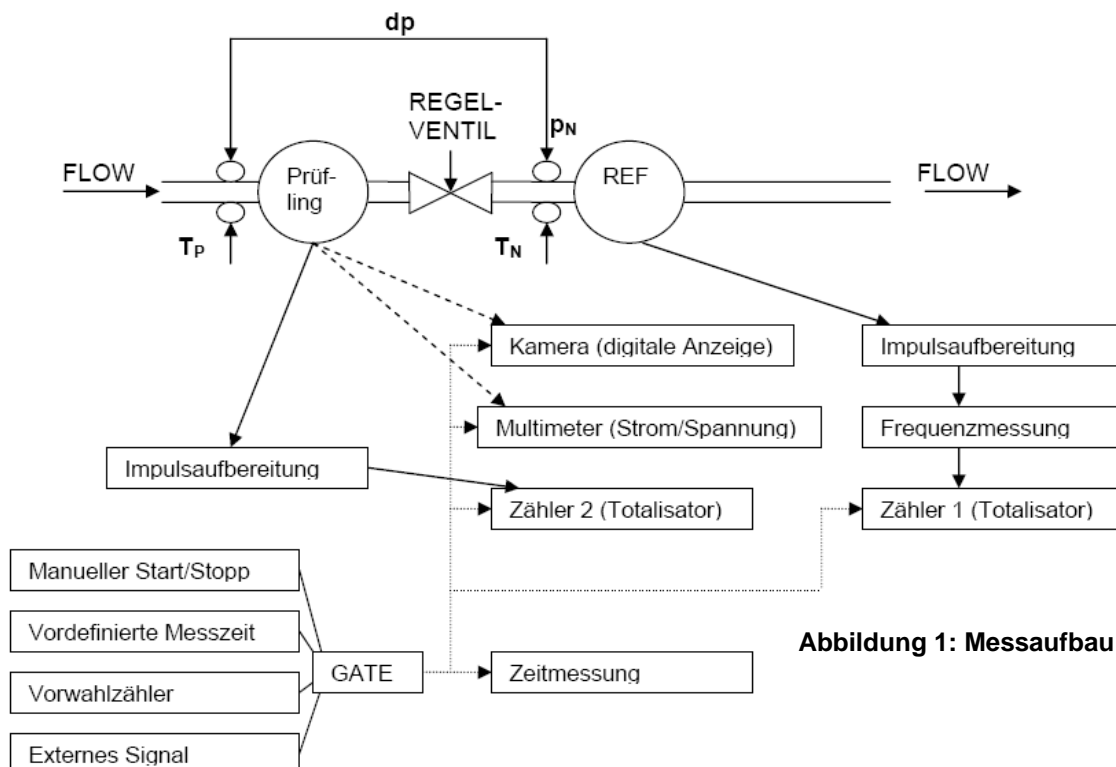

Abbildung 2: Organisation der Diplomarbeit

1.2 Planung der Diplomarbeit

Die Diplomarbeit wird über eine Dauer von 22 Wochen ausgeführt.

Sie kann in fünf Hauptbereiche unterteilt werden:

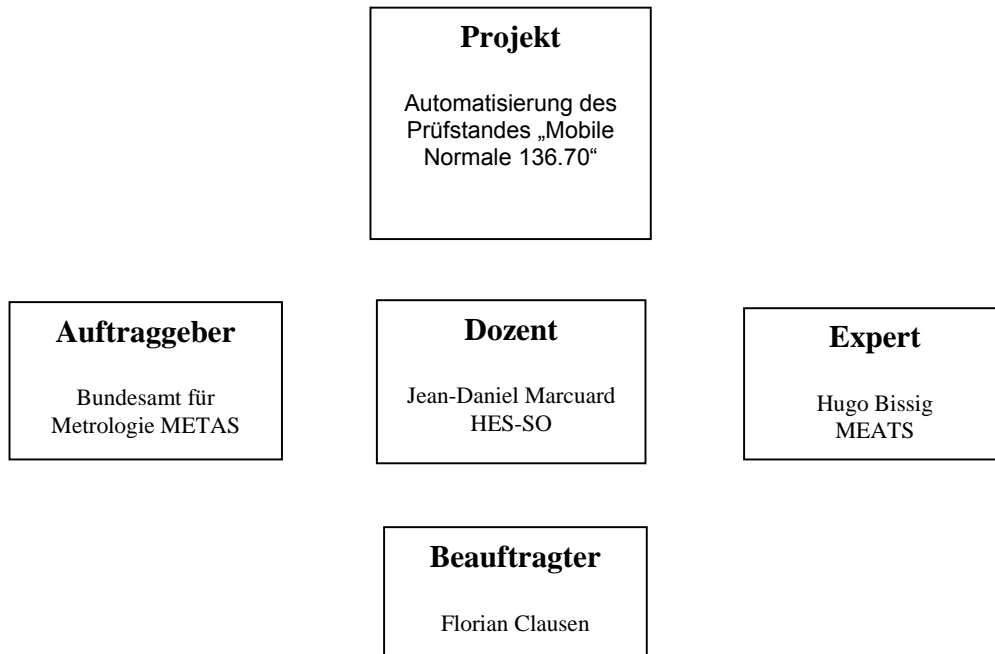
- Labview lernen
- Gerätetreiber schreiben
- Entwickeln der Programme
- Verfassen des Berichtes
- Dokumentation der Validierung

Zeitplan: 1. September - 18. Dezember

	1.09	8.09	15.09	22.09	29.09	6.10	13.10	20.10	27.10	3.11	10.11	17.11	24.11	1.12	8.12	15.12
	1	2	3	4	5	6	7	8	9	10	11	12	13	14	15	16
Ausstellung																
Gerätetreiber																
Bedienoberfläche																
Modus Hand Auto																
Lesen Schreiben TXT File																
Ventil Regelung																
Alarmer																
Programmierung																
Bericht																
Validierung Tests																
Q-Dokumentation																

Tabelle 1: Planung der Diplomarbeit, erstellt am August 2009

2 Struktur des Berichtes

Das erste Kapitel des Berichts dient als kurze Einleitung. In den nachfolgenden Kapiteln werden die Ziele der Diplomarbeit, das Pflichtenheft sowie die Projektkosten beschrieben. Ausserdem wird kurz auf die graphische Programmiersprache LabView eingegangen.

Im Kapitel 6 werden alle benötigten Geräte vorgestellt. Es sind von jedem Gerät der Messbereich und die Schnittstelleneinstellung angegeben.

Im folgenden Kapitel werden die verwendeten Transfernormale erklärt. Im Kapitel Treiber wird erklärt, warum es Treiber braucht, wie sie aufgebaut sind und wie sie benutzt werden können. Im darauffolgenden Kapitel werden die implementierten Programme sowie Hilfsprogramme beschrieben. Im Kapitel 11 werden die meisten Berechnungen die in der Software verwendet werden aufgeführt. Im nächsten Kapitel werden Erweiterungen der Software beschrieben (nicht im Pflichtenheft). Im Kapitel 13 wird die Validierung dokumentiert und danach einige Anwendungen des Messplatzes vorgestellt. Zusätzlich werden noch Ausbaumöglichkeiten der Software beschrieben. Der Bericht wird dann mit dem Schlusswort, dem Literaturverzeichnis sowie den Listen für die Abbildungen und Tabellen abgeschlossen. Am Ende des Berichts ist noch der Anhang beigefügt.

3 Zielsetzung

Ziel der Arbeit ist die Erstellung eines LabView Programmes, mit dem Gaszähler und Kalibrieranlagen mit unterschiedlichen Ausgangssignalen durch Vergleich mit einem METAS Transfernomal kalibriert werden können. Die Messdaten, die für die Berechnung der Messabweichung des Prüflings relevant sind, werden erfasst und auf einem File gespeichert. Die Auswertung der Daten wird separat durchgeführt und ist nicht Teil dieser Arbeit.

Weiter soll der Messplatz in das Q-System des Labors Gasmengen integriert werden.

Die Ziele wurden im Laufe der Arbeit etwas abgeändert. Es wurden zusätzliche Programmoptionen aufgenommen und die Arbeiten nach Prioritäten eingeteilt. Die ersten Ziele wurden im Pflichtenheft dokumentiert. Mit diesen Angaben habe ich am August den Zeitplan (Kapitel 1.2) erstellt. Diese erste Zeitplanung konnte durch verschiedene Änderungen nicht eingehalten werden. Das weitere Vorgehen wurde jedoch regelmässig abgesprochen und ich habe mich den Wünschen des Auftraggebers angepasst.

Prioritäre Ziele:

Treiber schreiben
Hand Modus
Gate Modus
Remote Modus
Laborbedingungen
Lecktest
Validierung

Nicht-prioritäre Ziele:

Q-Dokumentation
Automatik Modus
Schwingerer Durchfluss
Kamera integrieren

Die prioritären Ziele konnten vollumfänglich erreicht werden. Die Software wurde so erstellt, dass sie unabhängig vom Aufbau (auch bei mehreren Prüflingen in Serie) den Durchfluss berechnen kann und dies unabhängig der Flussrichtung oder des Standorts des Zählers (muss aber beim „Flow Configuration „Kapitel 10.3“ angegeben werden). Dies hat den Vorteil, dass bei hohem Druckverlust zwischen Prüfling und Referenz trotzdem der gewünschte Durchfluss beim Prüfling eingestellt werden kann. Diese Option sowie weitere wurden vom Auftraggeber während der Arbeit noch erwünscht und waren teilweise sehr zeitaufwendig.

4 Pflichtenheft

Das Pflichtenheft befindet sich im **Anhang [A]**.

5 Projektkosten

Die Projektkosten (grösstenteils nur Programmierung) sind sehr klein, da keine grossen Anschaffungen gemacht werden mussten. Die einzigen Kosten waren das Gerät für die Laborbedingungen „COMET T7311“ sowie eine Karte um vier weitere serielle Schnittstellen zur Verfügung zu haben. Die restlichen Geräte waren bereits vorhanden und im Einsatz.

6 LabView

6.1 Was ist LabView

LabVIEW ist ein **graphisches Programmiersystem** von National Instruments. Das Akronym steht für „Laboratory Virtual Instrumentation Engineering Workbench“.

Die erste Version erschien 1986 für Macintosh-Computer. Heute gibt es die Entwicklungsumgebung außerdem für Windows, Linux und Solaris. Vergleichbar entwickelte Hewlett-Packard, inzwischen Agilent, die visuelle Programmiersprache VEE. Haupt-Anwendungsgebiete von LabVIEW sind die **Mess-, Regel- und Automatisierungstechnik**. Die Programmierung erfolgt mit einer graphischen Programmiersprache, genannt „G“, nach dem Datenfluss-Modell. Durch diese Besonderheit eignet sich LabVIEW besonders gut zur **Datenerfassung und -Verarbeitung**. LabVIEW-Programme werden als Virtuelle Instrumente oder einfach VIs bezeichnet. Sie bestehen aus zwei Komponenten: das Frontpanel enthält die Benutzerschnittstelle, das Blockdiagramm den graphischen Programmcode. Dieser wird nicht von einem Interpreter abgearbeitet, sondern kompiliert. Dadurch ist die Performance vergleichbar mit anderen Hochsprachen.

LabVIEW wird laufend weiterentwickelt. Die derzeit aktuelle Version ist LabVIEW 2009 (Stand August 2009) als Nachfolger von LabVIEW 8.6.1 vom Mai 2009.

6.2 Vor- und Nachteile

Eine wichtige Konsequenz LabVIEWs graphischer Programmierung ist die **Einfachheit**, mit der in LabVIEW **parallele Abläufe** programmiert werden können. Es reicht, zwei Sub-VIs ohne Datenabhängigkeit nebeneinander zu legen, um sie gleichzeitig mit Multithreading abzuarbeiten. Man muss allerdings, ähnlich wie in textbasierten Programmiersystemen, auf mögliche Race Conditions achten und, wo nötig, Ressourcen sperren. Zur **Synchronisierung** bzw. Kommunikation zwischen mehreren Threads stehen verschiedene Möglichkeiten zur Verfügung (z.B. Semaphoren, Melder, Warteschlangen).

Das Frontpanel von LabVIEW ist ein sehr bequemes Mittel, um Programme mit guter **grafischer Bedieneroberfläche** zu erstellen. Bei allen Programmierarbeiten in LabVIEW muss der Programmierer prinzipiell **keinen Text** eingeben, außer Beschriftungen von Gestaltungselementen.

Die graphische Darstellung des Programmablaufs erhöht zumindest bei nicht zu umfangreichen Vorhaben die Lesbarkeit deutlich. Insbesondere Naturwissenschaftler und Techniker verstehen die Programmlogik meist recht schnell und können Software damit an ihre konkreten Bedürfnisse anpassen.

Die je nach Lizenz mitgelieferten umfangreichen Funktionsbibliotheken decken insbesondere die Datenanalyse und Mathematik sehr weitgehend ab. Aber auch die Ansteuerung von zusätzlichen (auch externen) (Mess-)Geräten und Systemfunktionen ist gut gelöst.

Über die unterstützten Kommunikationsprotokolle und Verbindungstechniken ist es möglich, auch weit entfernte Geräte (z. B. an unzugänglichen Stellen oder in anderen Ländern) zu steuern und zu nutzen. Hier kommt unter anderem TCP zum Einsatz.

Neben den genannten Vorteilen hat die graphische Programmierung gegenüber der textbasierten auch Nachteile:

LabVIEW-Programme lassen sich nur mit der **originalen LabVIEW-Entwicklungsumgebung** bearbeiten, an deren Funktionsumfang man gebunden ist. Allerdings lassen sich Funktionen aus dynamischen Bibliotheken oder ActiveX-Objekte nutzen.

Ausführbare LabVIEW-Programme können vom Entwicklungssystem zwar erstellt werden, erfordern jedoch die Installation einer **Laufzeitumgebung** auf dem Zielsystem (vergleichbar mit der Installation des .NET-Frameworks für Visual Studio Applikationen). Bei Verwendung von bestimmten Zusatzmodulen, wie z. B. IMAQ Vision, ist zudem eine **kostenpflichtige Lizenz pro Zielplattform** notwendig.

Die Prinzipien moderner Objektorientierung versucht National Instruments mit neueren LabVIEW Versionen zwar nachzubilden, jedoch gelingt dies bisher nur unzureichend. Zudem zeigt die Programmierung gegen große bestehende Klassenhierarchien wie das Microsoft .NET-Framework die Grenzen im Umgang mit grafischen Zugriffsknoten auf - mit textbasierten Programmiersprachen, zum Beispiel C#, sind dieselben Aufgaben i.d.R. schneller programmatisch zu lösen.

Kleine Änderungen können **aufwendige Neustrukturierungen** nach sich ziehen, wenn das Schaffen von Raum auf dem Blockdiagramm durch Verschieben geschieht, da dann die Drähte und Symbole oftmals neu geordnet werden müssen, um die Übersichtlichkeit wiederherzustellen. Dieses Problem kann durch Strukturierte Programmierung gemildert werden (insbesondere durch konsequente Verwendung von Sub-VIs).

Der einfache Einstieg in die LabVIEW-Programmierung verleitet dazu die **ordentliche Planung** des Projektes zu vernachlässigen.

7 Geräte

7.1 Allgemein

Damit die nötigen Werte zur Berechnung der Messabweichung eines Prüflings gemessen werden können, braucht es einige Geräte. Auf den folgenden Seiten werden diese Geräte kurz vorgestellt. Nähere Spezifikationen entnehmen Sie bitte den Manuals. Diese befinden sich auf der beiliegenden CD im Ordner Manuals (**Anhang [D]**).

Die Geräte kommunizieren über die serielle Schnittstelle und über GPIB.

Was ist die serielle Schnittstelle RS232

Der Begriff EIA-232, ursprünglich RS-232, bezeichnet einen Standard für eine serielle Schnittstelle, die in den frühen 1960ern von einem US-amerikanischen Standardisierungskomitee (heute EIA – Electronic Industries Alliance) eingeführt wurde.



Was ist GPIB:

Der IEC-625-Bus ist die internationale Normbezeichnung für einen externen parallelen Datenbus, der vorrangig zur Verbindung von Messgeräten und Peripheriegeräten wie Plottern und Druckern mit einem Computer eingesetzt wird, wobei bis zu 15 Geräte angeschlossen werden können. Die maximale Geschwindigkeit der Standardausführung beträgt 1 MByte/s.



7.2 DPI 605

7.2.1 Beschreibung

Mit diesem Gerät wird ein absoluter Druck gemessen. Man misst entweder einen Druck in der Messstrecke oder den Umgebungsdruck.

7.2.2 Messbereich

Es ist ein Messbereich von 800 mbar – 20 bar abgedeckt.

7.2.3 Kommunikation

Die Kommunikation mit dem PC erfolgt über die RS232 Schnittstelle.

Standard-Einstellungen der Schnittstelle:

Abbildung 4: Port DPI 605



Abbildung 3: DPI 605



7.3 DPI 142

7.3.1 Beschreibung

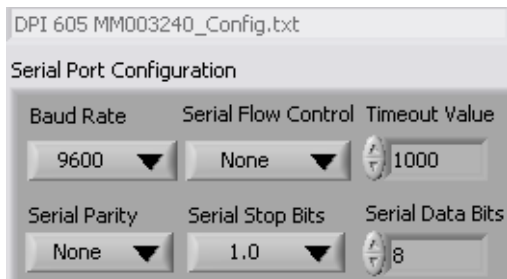
Mit diesem Gerät wird ein absoluter Druck gemessen. Man misst entweder einen Druck in der Messstrecke oder den Umgebungsdruck.

7.3.2 Messbereich

Es ist ein Messbereich von 750 mbar – 20 bar abgedeckt.

7.3.3 Kommunikation

Die Kommunikation mit dem PC erfolgt über die RS232 Schnittstelle.

Standard-Einstellungen der Schnittstelle:



Abbildung 5: Port DPI 142

7.4 Thommen HM28

7.4.1 Beschreibung

Mit diesem Gerät kann ein Differenzdruck gemessen werden.

7.4.2 Messbereich

Der Messbereich ist Gerätetyp abhängig.
Er ist 0-20 mbar oder 0-70 mbar.

7.4.3 Kommunikation

Die Kommunikation mit dem PC erfolgt über die RS232 Schnittstelle.

Standard-Einstellungen der Schnittstelle:



Abbildung 6: Port HM28



Abbildung 7: HM28

7.5 HART Chub E4

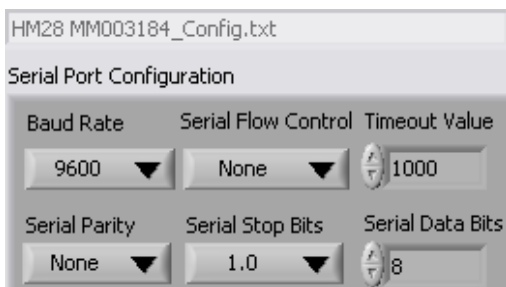
7.5.1 Beschreibung

Dieses Gerät ist ein Präzisionsthermometer mit vier Pt100 Messsonden.

7.5.2 Messbereich

Das Gerät wurde für Temperaturen von 15 – 25 °C kalibriert.

7.5.3 Kommunikation

Die Kommunikation mit dem PC erfolgt über die GPIB Schnittstelle.
Die GPIB Gerätenummer ist 22.



Abbildung 8: Port HART Chub



Abbildung 9: HART Chub E4

7.6 ROTRONIC Hygrolab 2

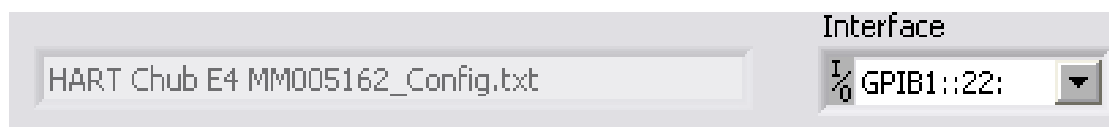
7.6.1 Beschreibung

Mit diesem Gerät kann eine Temperatur und eine relative Feuchte gemessen werden. Es können bis vier Sonden angeschlossen werden. Dieses Gerät wird vor allem benutzt, um die Feuchte Gasstromes zu messen. Mit dieser Feuchte sowie der Temperatur und des Druckes kann die Dichte des Gasstromes für die Masseflussberechnung bestimmt werden.

7.6.2 Messbereich

Dieses Gerät wurde für einen Temperaturbereich von 15 – 25°C kalibriert und einer Feuchte von 30 - 70%.

7.6.3 Kommunikation

Die Kommunikation mit dem PC erfolgt über die RS232 Schnittstelle.

Standard-Einstellungen der Schnittstelle:



Abbildung 10: Port Hygrolab



Abbildung 11 : Hygrolab

7.7 COMET T7311

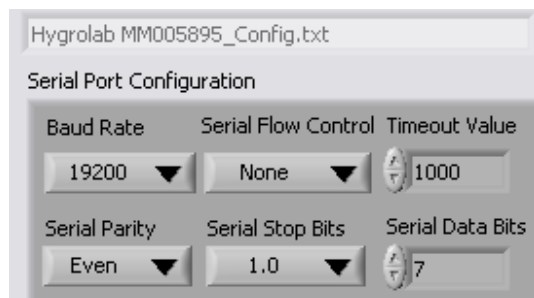
7.7.1 Beschreibung

Dieses Gerät wurde zusätzlich angeschafft, um die Laborbedingungen während der Messung aufzuzeichnen. (Druck, Temperatur, Feuchte)

7.7.2 Messbereich

Das Gerät wurde bisher noch nicht kalibriert. Die Kalibrierwerte können später in der Software einfach ergänzt werden.

7.7.3 Kommunikation

Die Kommunikation mit dem PC erfolgt über die RS232 Schnittstelle.

Standard-Einstellungen der Schnittstelle:



Abbildung 12: Port COMET

7.8 CT412

7.8.1 Beschreibung

Mit diesem Gerät können auf vier Kanälen Frequenzen oder Impulse gemessen werden.

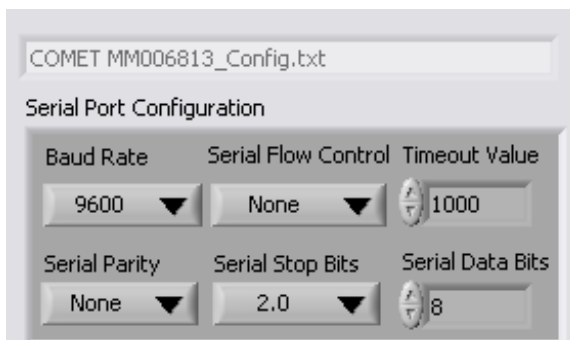
7.8.2 Messbereich

Es können Frequenzen von 0.1 – 9'999 Hz gemessen werden.
Maximal können 999'999 Impulse aufsummiert werden.
Die Messzeit ist begrenzt auf 9999.99 Sekunden.

7.8.3 Kommunikation

Die Kommunikation mit dem PC erfolgt über die RS232 Schnittstelle.

Standard-Einstellungen der Schnittstelle:



Abbildung 13: Port CT412



Abbildung 14: CT412

7.9 ROTRONIC BM90

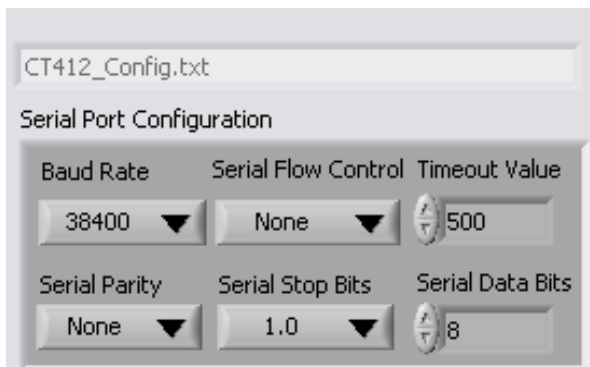
7.9.1 Beschreibung

Dieses Gerät ist beim Kolbennormal installiert. Mit diesem Gerät können die Laborbedingungen gemessen werden (Druck, Temperatur, Feuchte). Dieses Gerät dient als Ersatz für das COMET T7311.

7.9.2 Messbereich

Dieses Gerät wurde kalibriert für eine Feuchte von 30-70%. Die anderen Kalibrierwerte sind im Programm „Mobile Normale 136.70“ noch nicht integriert worden.

7.9.3 Kommunikation

Die Kommunikation mit dem PC erfolgt über die RS232 Schnittstelle.

Standard-Einstellungen der Schnittstelle:



Abbildung 15: Port BM90

7.10 Keithley 196

7.10.1 Beschreibung

Mit diesem Gerät kann eine Spannung oder ein Strom gemessen werden. Dieses Gerät wird gebraucht, falls der Prüfling einen analogen Messwert liefert, welcher proportional zum Durchfluss ist.

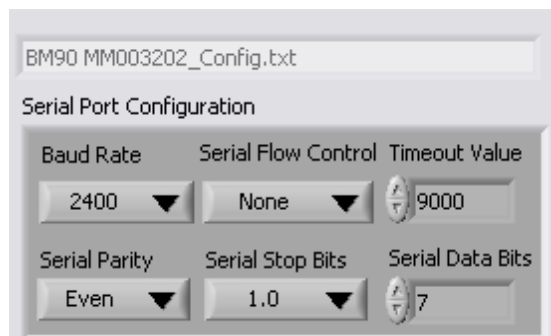
7.10.2 Messbereich

Das Gerät wurde kalibriert für einen Bereich von -1A bis 1A und -30V bis 30V

7.10.3 Kommunikation

Die Kommunikation mit dem PC erfolgt über die GPIB Schnittstelle.
Die GPIB Gerätenummer ist 7.



Abbildung 16: Port Keithley 196



Abbildung 17: Keithley Multimeter 196

7.11 VAT Butterfly Valve

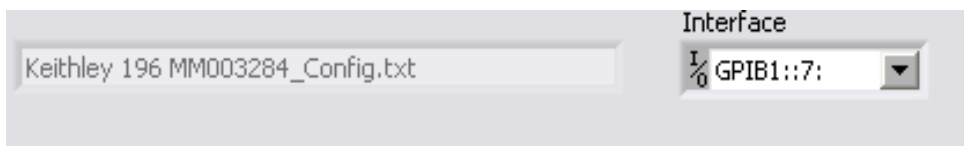
7.11.1 Beschreibung

Mit diesem Ventil kann man den Durchfluss einstellen bzw. regeln.

7.11.2 Messbereich/Stellbereich

Das Ventil kann Positionen von 0-100'000 anfahren bzw. auslesen.

7.11.3 Kommunikation

Die Kommunikation mit dem PC erfolgt über die RS232 Schnittstelle.

Standard-Einstellungen der Schnittstelle:



Abbildung 18: Port VAT



Abbildung 19: VAT Butterfly Valve

8 Transfernormale

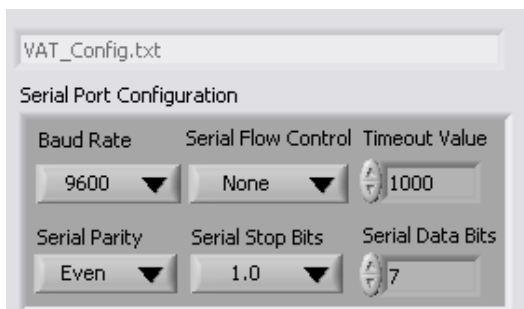
8.1 Drehkolbengaszähler (DKZ) „Verdrängungszähler“

Dieser Messgerätetyp ist der einzige, der den gesamten Volumendurchfluss direkt misst. Es gibt zahlreiche verschiedene Bauarten und Grössen dieser Messgeräte (z.B. DKZ und TGZ). Insgesamt jedoch sind sie der inbegriff für höchste Messgenauigkeit bei der Volumenmessung. Sie lassen sich nur für die Messung von sauberen Medien verwenden und sind hinsichtlich Nennweite und Durchflussrate eingeschränkt. Verdrängungszähler werden weltweit auch als „PD“ – Messgeräte bezeichnet (PD = Positive displacement).

Bei diesem Messprinzip besitzt das Gerät bewegliche Kammern (Kolben), in denen die zu messende Stoffmenge portionenweise „abgemessen“ und gleichzeitig weitertransportiert werden. Durch Abzählen der Einzelvolumina ergibt sich der Gesamtdurchfluss. Die Messkammererelemente werden vom Druck in der Leitung bewegt. Die Anzahl Umdrehungen sind ein genaues Mass für das beförderte Volumen.



Abbildung 20: Funktionsweise von Verdrängungs-Durchfluss-Messgeräten
(am Beispiel des Ovalradzählers)

Vorteile:

- Messprinzip mit über 100-jähriger Praxiserfahrung. Hohe Akzeptanz und Verlässlichkeit
- Sehr hohe Messgenauigkeit und sehr gute Wiederholbarkeit
- Erfassung von leitfähigen/nichtleitfähigen Messstoffen und Gasen möglich
- Speziell für die Messung hochviskoser Messstoffe geeignet (nicht bei Gaszählern)
- Messung über weite Bereiche unabhängig von der Viskosität
- Bei einigen Geräten keine Stromversorgung notwendig
- Zahlreiche Werkstoffe verfügbar
- Ein- und Auslaufbedingungen ohne Einfluss auf die Messung

Nachteile:

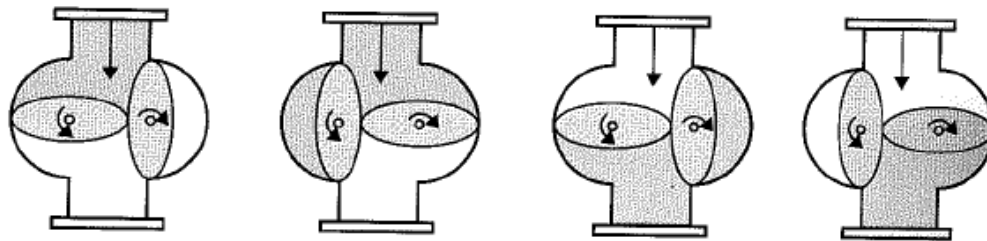
- Nicht geeignet bei verschmutzten oder mehrphasigen Messstoffen
- Verdrängungszähler verursachen, je nach Bauart, pulsierenden Durchfluss in der Rohrleitung
- Durchflussmessung nur in eine Fließrichtung möglich
- Bei vergleichbarer Durchflussmenge sind grössere Nennweiten erforderlich verglichen mit anderen Messverfahren
- Einschränkungen durch Druck und Temperatur aufgrund des mechanischen Spiels im Gehäuse
- Druckverlust durch vorgeschaltete Filter, durch zunehmende Viskosität oder bei höheren Durchflussraten
- Störungen können zur Blockierung des Rohrleitungssystems führen
- Bei chemisch aggressiven Medien ist die mechanische Reibung eine zusätzliche Belastung
- Einfrierungs- und Vereisungsgefahr beim Einsatz im Freien
- Mechanische Schäden möglich bei Luft-/Dampfeinschlüssen in Flüssigkeiten
- Tendenziell teures Messverfahren im Vergleich zu anderen Technologien (bei vergleichbarer Durchflussmenge)



Abbildung 21: links DKZ G1600, rechts DKZ G16

8.2 Trommelgaszähler (TGZ) „Verdrängungszähler“

Bei dem Trommelgaszähler handelt es sich um ein ähnliches Prinzip wie beim Drehkolbengaszähler, nur handelt es sich nicht um Kolben, sondern um rotierende Schaufeln. Die allgemeine Beschreibung sowie die Vor- und Nachteile sind gleich wie im **Kapitel 8.1**.

Funktionsprinzip eines Trommelgaszählers:

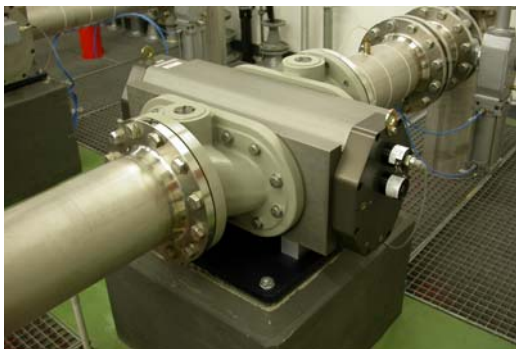
Das Gaszählergehäuse muss vor der ersten Messung mit einer Sperrflüssigkeit gefüllt werden (in den meisten Fällen Wasser oder Öl). Die Messtrommel, die in dieser Sperrflüssigkeit rotiert, bildet mit dieser zusammen die eigentliche Messeinheit. Die Sperrflüssigkeit erfüllt zwei Funktionen: Zum einen dichtet sie die aktive Messkammer ab, zum Anderen wird durch den Pegelstand der Sperrflüssigkeit das Volumen der Messkammer definiert. Erst wenn diese Messkammer komplett gefüllt ist, schließt sie und die Messtrommel dreht sich zur nächsten Kammer. Unter Voraussetzung eines gasdichten Meßsystems wird somit eine sehr genaue Messung des Gasvolumens möglich.



Abbildung 22: links TGZ NB02, rechts TGZ NB15

8.3 Turbinenradgaszähler (TRZ)

Dieses Messprinzip zählt zu den genauesten, die es gibt. Entsprechend häufig werden Turbinenzähler bei der eichpflichtigen Messung raffinierter Kohlenwasserstoffe eingesetzt. Die Herstellung und Kalibrierung von hochpräzisen Bauarten ist teuer. Allerdings gibt es auch weniger kostspielige Versionen beispielsweise zur Messung des Wasserverbrauchs und für Routinemessungen in Anlagen. Alle Bauarten zeichnen sich durch gute Wiederholbarkeit aus, sind aber empfindlich gegenüber bestimmten Messstoffeigenschaften und Störungen im Strömungsprofil.

Abbildung 23 zeigt die Grundelemente eines Turbinenzählers. Alle Geräte besitzen einen „Rotor“ mit Turbinenschaufel, der auf einer drehbaren gelagerten Mittelachse sitzt. Die in einer Strömung vorhandene Fließenergie versetzt das Turbinenrad in Drehung. Die Drehzahl ist direkt proportional zum Volumenfluss.



Abbildung 23: Beispiel eines Turbinenzählers. Gut sichtbar sind der Rotor (Turbinenrad) sowie der induktive Signalabnehmer (Sensor), der die Drehzahl des Rotors misst.

Vorteile:

- Hervorragende Kurzzeit-Wiederholbarkeit
- Bei manchen Bauarten grosser Messbereich und gute Linearität
- Digitale Ausgabe von Gesamtmenge und Durchflussmenge
- Kompakte Bauform bei entsprechender Durchflussrate
- Hohe Messgenauigkeit bei definierten Bedingungen (Messbereich, Viskosität)
- Temperatur und Druck setzen der Anwendung von Turbinenzählern kaum Grenzen
- Hohe Zuverlässigkeit und gute Erfahrung bei Anwendung mit Schmiermitteln
- Messung von nichtleitfähigen oder aggressiven Messstoffen (auch Gasen) möglich
- Geringe Druckverluste
- Hervorragendes Anlaufverhalten

Nachteile:

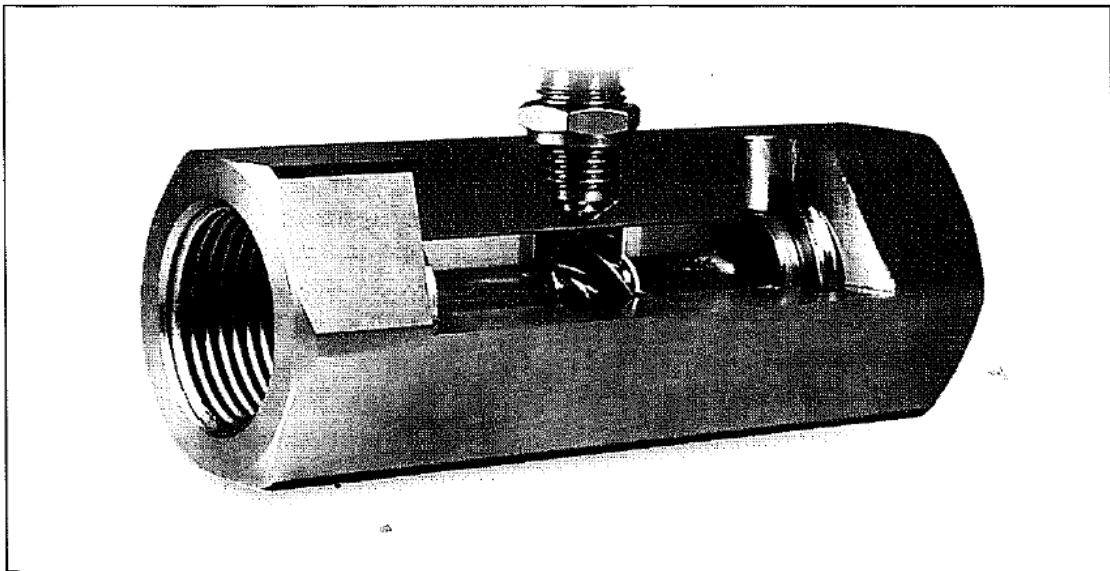
- Lange Einlaufstrecken (10xDN) und Auslaufstrecken (5xDN) erforderlich
- Empfindlich gegenüber Drallströmungen (Abhilfe durch Strömungsgleichrichter)
- Abnutzung der Lager (auch durch zu hohe Drehzahl) führt zu veränderter Leistung und kürzerer Lebensdauer.
- Kleine Bauformen haben eingeschränkten Arbeitsbereich
- Turbinenzähler werden durch Strömungspulsationen beeinträchtigt. Dies verursacht in der Regel zu hohe Messwerte
- Bei verschmutzten Medien muss ein Filter vorgeschaltet werden (Druckabfall)
- Die Leitungen sind vor Inbetriebnahme gründlich zu reinigen

9 Treiber

Damit mit den Messgeräten kommuniziert werden kann, müssen Gerätetreiber geschrieben werden.

9.1 Aufbau

Es ist wichtig, dass jeder Befehl oder jede Anfrage an ein Gerät ein SubVI ist. Dadurch können sie beliebig oft und überall benutzt werden. Auch sollte darauf geachtet werden, dass nicht für jeden Befehl die Schnittstelle geöffnet und wieder geschlossen wird, sondern einmal die Schnittstelle geöffnet und konfiguriert wird und erst am Ende der Messungen die Schnittstelle geschlossen wird. Dadurch kann wertvolle Zeit gespart werden, und es sind dadurch höhere Abtastraten möglich.

9.2 Geräte « Tree »

Im Ordner „Driver“ sind von allen Geräten die Treiber gespeichert. In den Ordnern von den verschiedenen Treibern ist auch immer ein Vi mit dem Namen „Tree_Gerätename.vi“ vorhanden. In diesem VI sieht man alle SubVI's auf einem File mit zusätzlichen Kommentaren. Dadurch kann später dieser Treiber auch in einem anderen Programm verwendet werden. Dazu muss man nur den Tree kopieren und kann von dort aus die benötigten SubVI's weiter benutzen.



Abbildung 24: Beispiel eines Geräte „Tree“ vom DPI 605 (Frontpanel)

DRUCK DPI 605 - Pressure Calibrator



Abbildung 25: Beispiel eines Geräte „Tree“ vom DPI 605 (Backpanel)

9.3 Fehler

Damit man später im Programm merkt, dass ein Gerät ein Fehler hat, muss jedes VI einen Fehlereingang und einen Fehlerausgang besitzen. Dadurch kann man einen Gerätefehler später detektieren und auswerten. Man führt immer nur ein SubVI aus, falls kein Fehler am Eingang vorhanden ist. Falls ein Fehler im VI auftritt, kann eine beliebige Fehlermeldung weitergegeben werden. In diesem Beispiel wird falls beim Anfordern des Druckes ein Fehler geschieht die Meldung „DPI 605 Read Pressure Error“ mit dem Fehlercode Nr.24 weitergegeben. Es ist also sehr wichtig, von den untersten Ebenen des Programmes (Treiber) die Fehler auf die höheren Ebenen mitzunehmen, damit man Fehler später bemerkt und Probleme lösen kann.

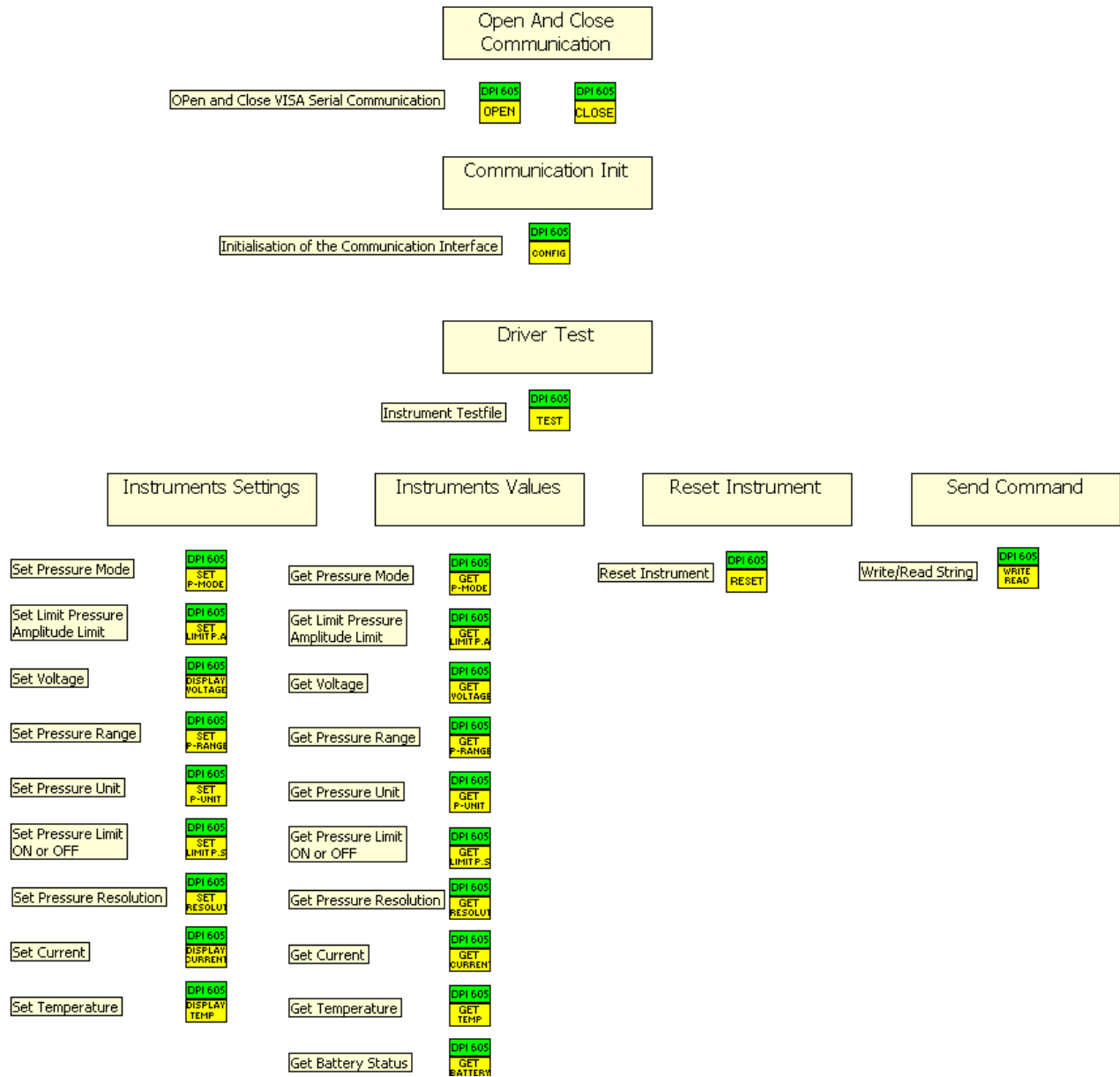

Abbildung 26: Beispiel eines Geräte VI's vom DPI 605

9.4 Checksumme

Bei manchen Geräten wird anschliessend eine Checksumme angehängt. Es ist wichtig diese auch zu kontrollieren um sicherzustellen, dass der angeforderte Messwert stimmt und nicht durch einen Übertragungsfehler beeinflusst wurde.

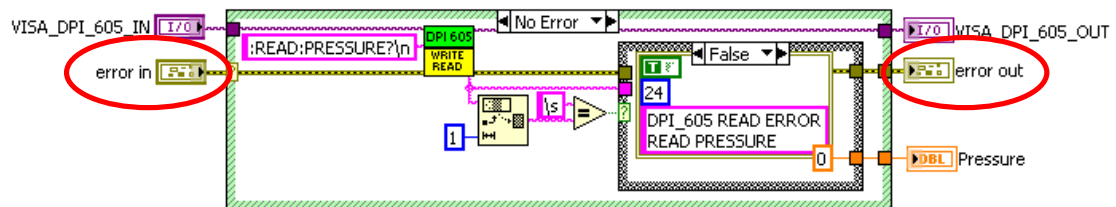

Abbildung 27: Beispiel einer Prüfsummenberechnung beim HM28

Falls die Checksumme nicht mit der an der Antwort angehängten Prüfsumme übereinstimmt, wird der Fehler „Hm28 Checksum Error“ mit dem Fehlercode 3 weitergegeben.

9.5 Testfile

In jedem Ordner der Treiber befindet sich ein Testfile, welches auch über Extras im Hauptmenü des Programmes angewählt werden kann. Diese Testfiles dienen dazu, um das Gerät auf alle Funktionen die es besitzt zu testen. Beim Testfile werden zuerst vom Gerät die Schnittstellenkonfigurationen ausgelesen und anschliessend wird die Schnittstelle geöffnet.

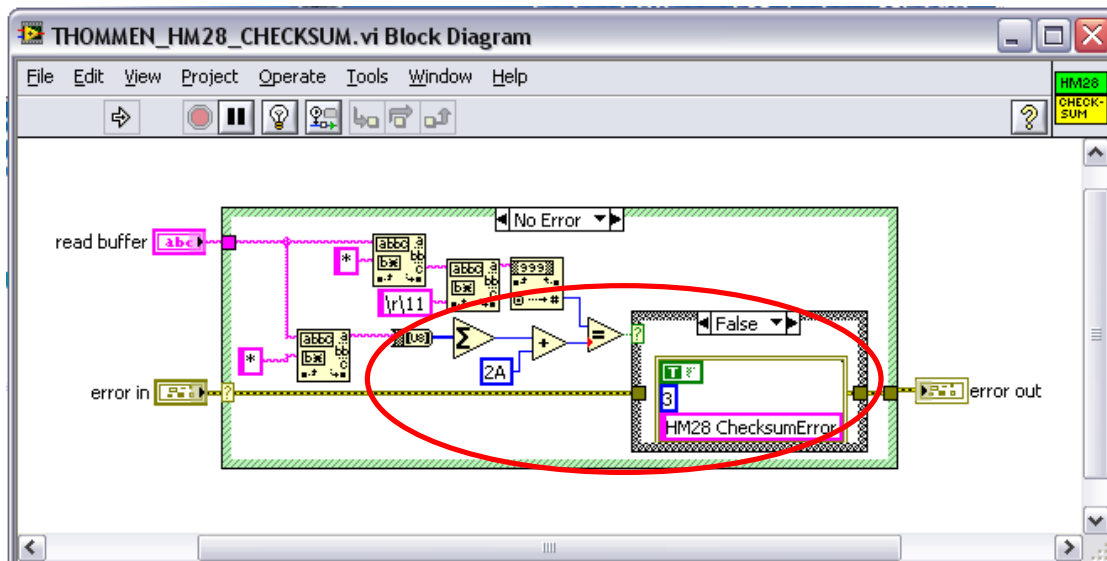
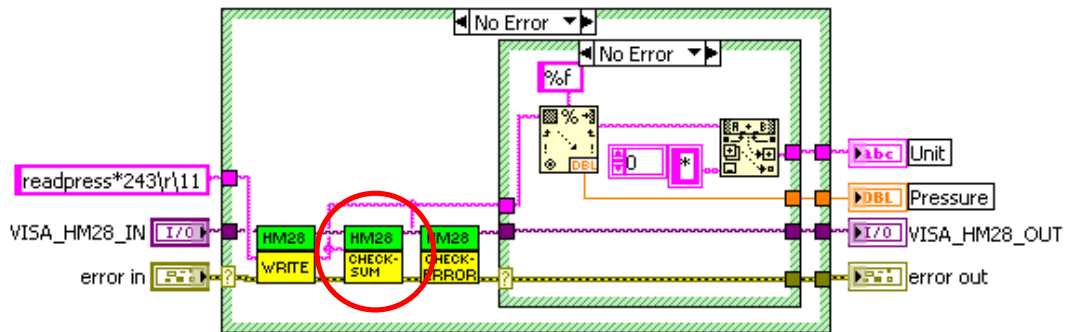
In der folgenden Grafik sieht man ein solches VI. Wenn man auf dem Frontpanel etwas aktiviert bzw. einen Wert anfordert, wird im Event-Case (Interrupt) das gewünschte SubVI mit dem Befehl ausgeführt. Falls ein Fehler auftritt, oder das Gerät nicht angeschlossen ist, erscheint eine Fehlermeldung und das TestVI wird geschlossen.



Abbildung 28: Beispiel eines Geräte Testfiles vom DPI 605



Abbildung 29: Flussdiagramm Testfile

9.6 Error Codes

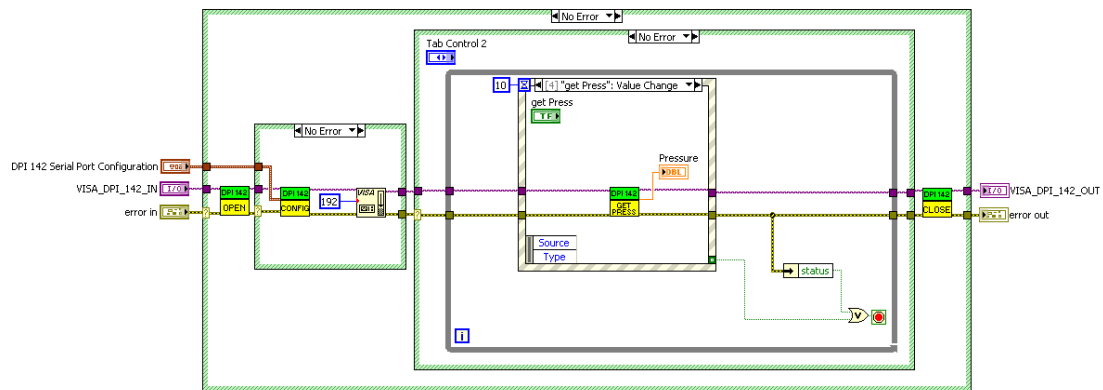
Folgende Error Codes wurden bei der Implementierung der Treiber gewählt:

DPI 605:

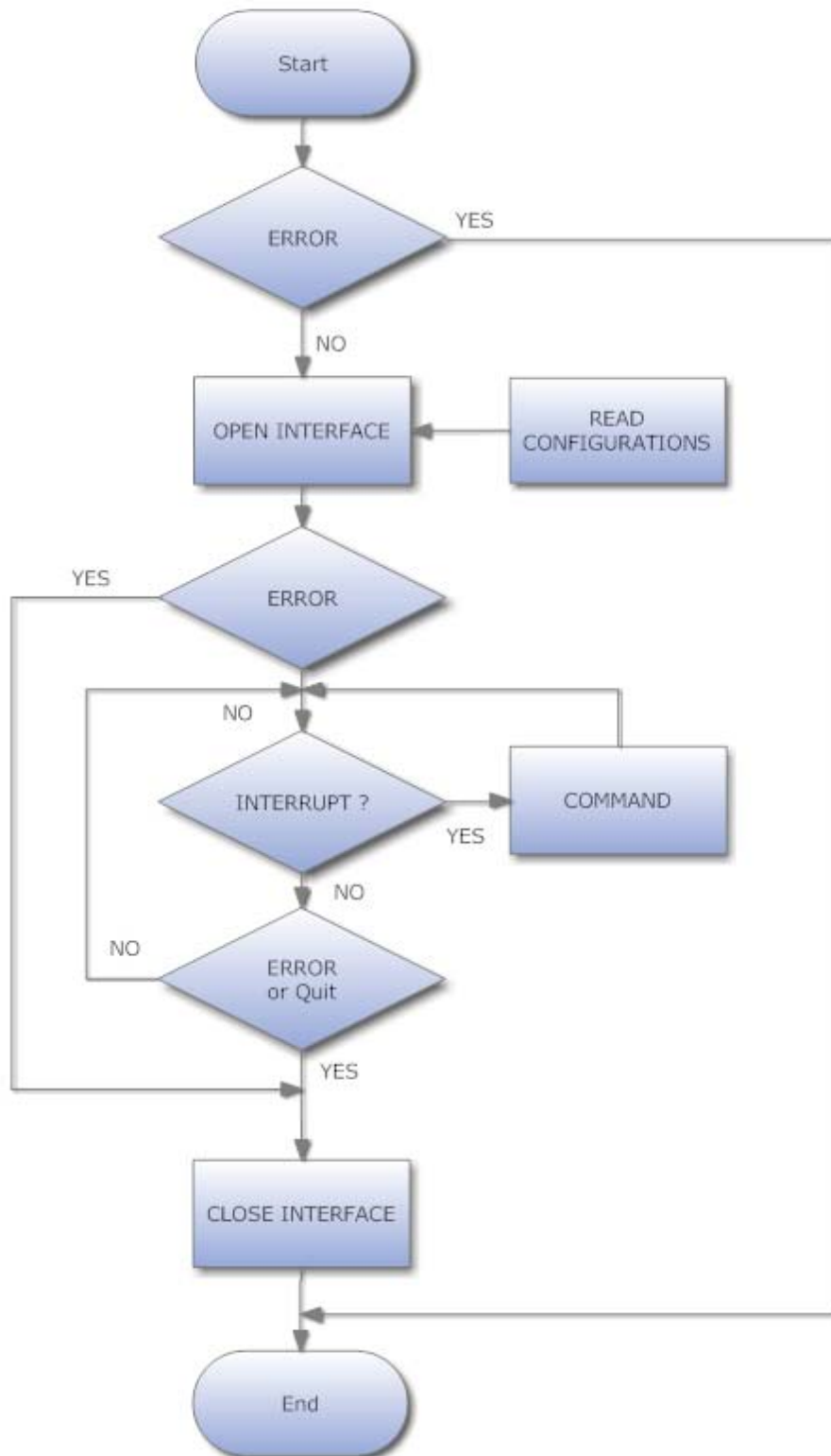
Error 0	: Read Error
1	: Reset Error
2	: Set Temperature Mode Error
3	: Set Current Mode Error
4	: Set Pressure Mode Error
5	: Set Pressure Limit Status Error
6	: Set Pressure Unit Error
7	: Set Pressure Range Error
8	: Set Voltage Error
9	: Set Pressure Limit Error
10	: Sense Pressure Mode Error
11	: Open VISA failure (DPI ON)?
12	: Read Pressure Mode Error
13	: Read Pressure Limit Error
14	: Read Voltage Error
15	: Read Pressure Range Error
16	: Read Pressure Unit Error
17	: Read Pressure Limit Status Error
18	: Read Pressure Resolution Error
19	: Read Current Error
20	: Read Temperature Error
21	: Read Battery Error
22	: Read Output Error
23	: Read Pressure Error
24	: Identification Error
25	: Read Display Error

DPI142:

Error 0	: Error Received
1	: Set Unit Error
2	: Empty String Error
3	: Get Serial Number Error
4	: Get Pressure Error
5	: Get Range Error
6	: Get Unit Error

HART Chub E4:

Error 0 : Read Error (Empty String)
1 : Write Error

Rotronic Hygrolab:

Error 0 : Empty String received
1 : Checksum Error
2 : No Sensor Error
3 : Channel Error
4 : Answer String Error

Rotronic Bm90:

Error 0 : VISA Open Failure
1300 : Read Error (TimeOut)

COMET T7311:

Error 0 : Write Error (empty String received)
1 : Comet read temp error
2 : Comet read humidity error
3 : Comet read pressure error

CT412:

Error 0 : Checksum Error
1 : VISA Open Failure

Thommen HM28:

Error 0 : VISA Open Failure
1 : Empty String Error
2 : Configuration Error
3 : Checksum Error
4 : OK Confirmation Error (check ok in answer)
5 : Error Message received
6 : Battery Error (Change Battery)

VAT Butterfly Valve:

Error 0 : Empty String
1 : Open Valve Error
2 : Close Valve Error
3 : Hold Error
4 : Simple Check Error
5 : Range Error (Out of Range)
6 : Set Command Error
7 : Get Command Error
8 : Error Message received
9 : Open VISA failure

Digitalmultimeter Keithley 196:

Error 0 : Read Error (Empty String)

Allgemeine Fehler:

Error 200 : Filename error (empty String)
300 : Out of Range in Instrument

10 Programme

Die Bedienung der Programme ist detaillierter im **Anhang [B]** beschrieben.

10.1 Hauptbildschirm



Abbildung 30: Hauptbildschirm

Diese Oberfläche ist das Hauptmenu des Programmes « Mobile Normale 136.70 ». Im Runtime Menu kann man das Programm bedienen.

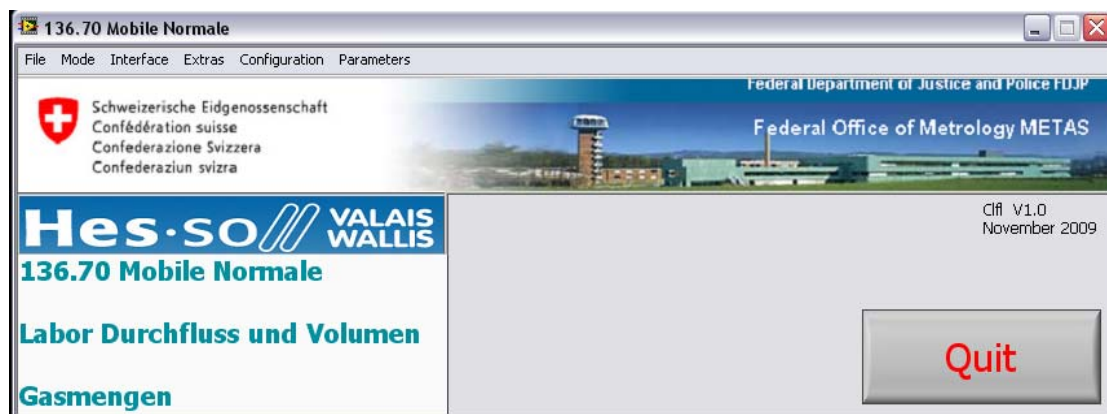

Abbildung 31: Runtime Menu

Unter „File“ kann man Dateien öffnen, das Programm schliessen und den Measurement & Automation Explorer öffnen (um nachzusehen, welche Ports man angeschlossen hat). Ausserdem kann man dort eine E-Mail Nachricht mit Anhang an verschiedene Adressen senden. Dies hat den Vorteil, dass man vom Labor aus beliebige Dateien versenden kann.

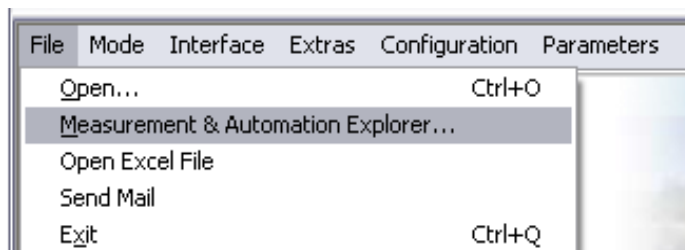

Abbildung 32: Mode

Unter „Mode“ kann der gewünschte Messmodus gewählt werden.

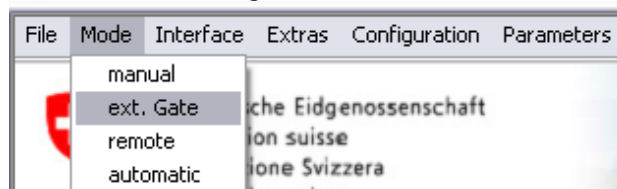

Abbildung 33: Interface

Unter „Interface“ kann von allen Geräten die Schnittstellenkonfiguration eingestellt und gespeichert werden.

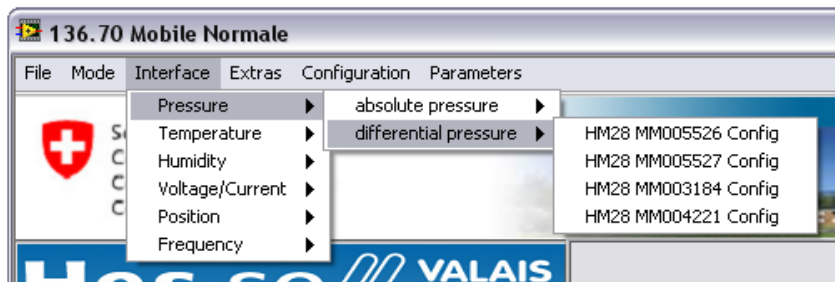

Abbildung 34: Extras

Unter „Extras“ findet man unter anderem einige Hilfsprogramme.

- **Labor Conditions**
Damit können die Laborbedingungen aufgezeichnet werden.
- **Leak Test**
Mit dem „Leak Test“ kann ein Lecktest durchgeführt werden
- **Density Calculator**
Mit diesem Programm kann die Dichte der Luft mit der Temperatur dem Druck und der relativen Feuchte nach IEC 751 berechnet werden.
- **Standard email address**
Unter „Standard email address“ kann eine METAS E-Mail Adresse angegeben werden, auf die man falls erwünscht, die Messresultate direkt nach dem Speichern der Messresultate noch zusätzlich senden kann.
- **Instrument Test**
Bei „Instrument Test“ können alle Geräte vollumfänglich auf ihre Funktionen getestet werden.

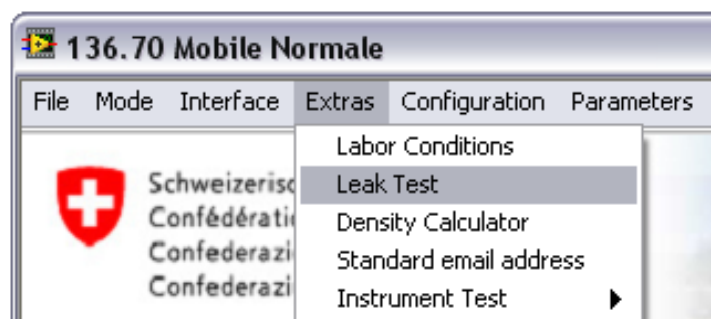

Unter **Configuration** im „Runtime Menu“ des HauptVI's kommt man ins Instrument Configuration, um die Geräte die man bei der Messung benutzen möchte anzugeben. Falls man direkt über den Modus (z.B. Manual) eine Messung starten möchte, öffnet sich trotzdem zuerst das Instrument Configuration und das Flow Configuration. Erst nach erfolgreicher Durchführung der beiden Programme öffnet sich das Fenster des angewählten Messmodus.

10.2 Instrument Configuration

Im Instrument Configuration können alle Geräte angewählt werden, welche man bei der Messung einsetzen will. Man kann die Geräte sowie die Schnittstellen wählen. Ausserdem kann für jedes Gerät die Abtastperiode sowie ein Kriterium (Stabilität) gewählt werde.



Abbildung 35: Instrument Configuration

Die Geräte die man angewählt hat kann man anschliessend testen, ob sie angeschlossen und eingeschaltet sind. Wenn dieser Test erfolgreich war, kann man zum nächsten Fenster wechseln.

Es wird auch ein File erstellt, welche Geräte man angewählt hat und ob der Test erfolgreich war. Diese Datei wird auch am Schluss der Messung der Resultate Liste angefügt.

10.3 Flow Configuration

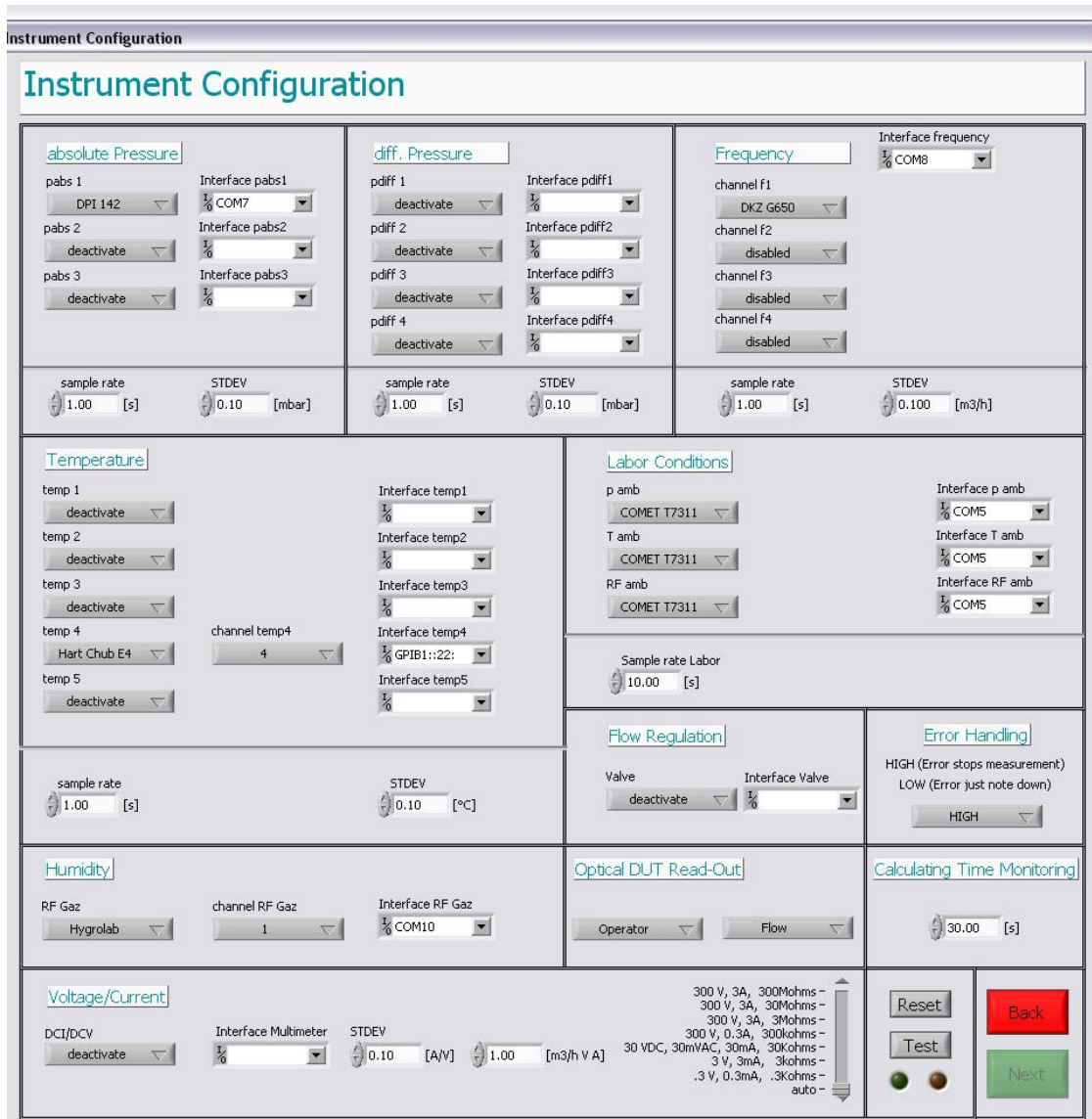
Hier hat man die Geräte die man vorher konfiguriert hat zur Verfügung um sie dort anzuwählen, wo sie auch angeschlossen werden.



Abbildung 36: Flow Configuration

Dies ist wichtig, damit man anschliessend auch direkt den „wahren“ Durchfluss beim Prüfling berechnen kann (unabhängig eines grossen Druckverlustes). Auch kann hier die Flussrichtung bestimmt werden, sowie angegeben werden, wo sich der Prüfling oder die Referenz (Transfornormal) befindet. Es wird dort angegeben, mit welchem Gerät bzw. Kanal man die Referenztemperatur sowie den Referenzdruck misst und welche für die des Prüflings.

10.4 Programmverzeichnis

Das Programm hat folgende Ordnerstruktur:

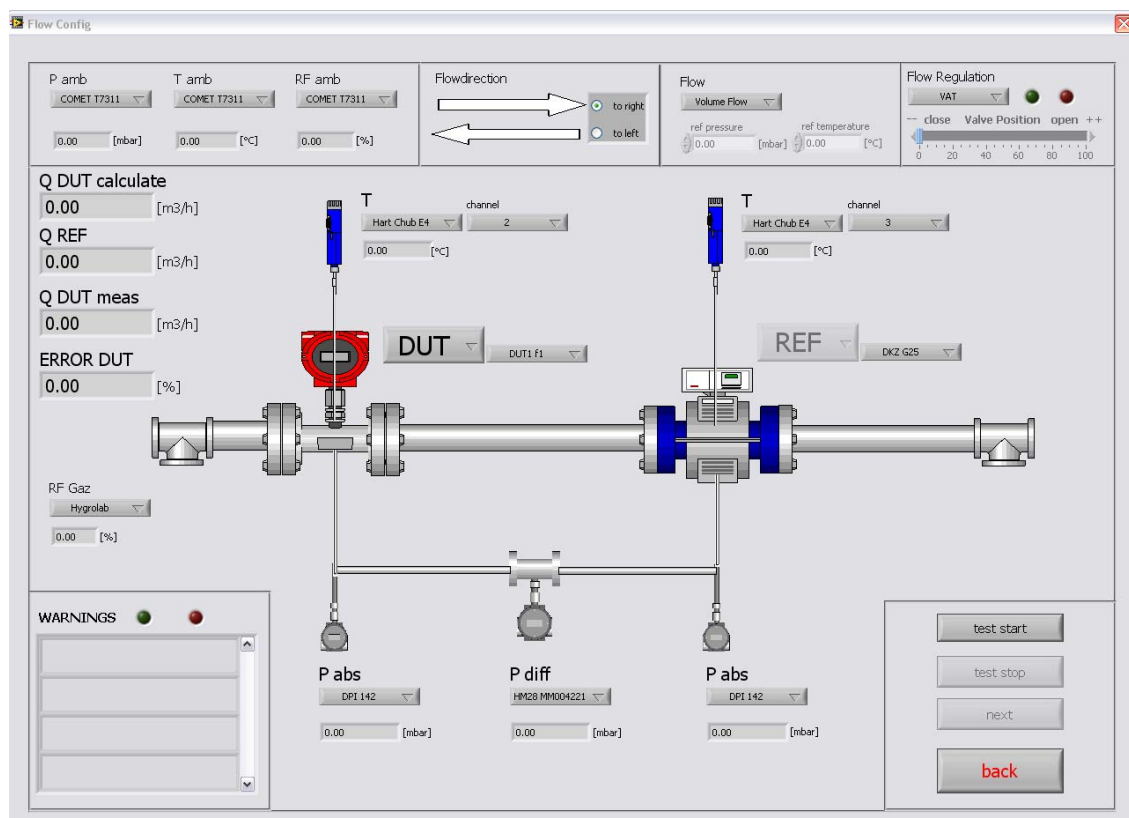
\Backup	: Ordner mit Backup File der letzten Messungen
\builds	: Ordner mit einem "Executable" (zu Testzwecken)
\Calibration Certificates	: Ordner mit einigen Kalibrierzertifikaten (PDF)
\Calibration Files	: Ordner mit allen Kalibrierwerten (TXT)
\Common	: nützliche VI's für ein anderes Projekt
\Configurations	: Alle Konfigurationsdateien
\Driver	: Ordner enthält alle Gerätetreiber
\ErrorLog	: In diesem Ordner wird eine Error Log Datei erstellt
\Examples	: Einige kleine Beispiele
\Exposition	: Poster für die Präsentation und Beispiel
\Manuals	: Die Benutzerhandbücher aller Geräte
\Mathematics	: Berechnungen zB. Temperaturberechnung IEC 751
\Measurement Results	: Alle Messresultate
\Pictures	: Bilder der Geräte, Messaufbau
\Programs	: Alle Programme die Benutzereingaben benötigen
\Script	: Bericht sowie Pflichtenheft der Arbeit
\SubVi	: Alle Unterprogramme
\Type_Definitions	: Typen Definitionen, Controls und Programmmenu

10.5 Hand - Modus

Beim Handmodus kann selber die Messung gestartet sowie gestoppt werden. Man hat aber auch die Möglichkeit, die Messung über eine Vorwahlzeit oder Anzahl Impulse zu stoppen. Wichtig dabei ist, dass der Kanal 1 des CT412 Frequenzmessgerätes der Master ist. Das heisst, dass beim Counter Modus bei der ersten steigenden Flanke des TTL-Signals die Messung beginnt.

Trotzdem kann jede Messung auch von Hand wieder gestoppt werden. Man hat auch die Möglichkeit die Anzahl Wiederholungen einzugeben für die Vorwahlzeit oder für eine Anzahl Impulse. Es werden dann beim Stoppen der Messung alle Werte der angewählten Geräte sowie einige berechneten Werte in der Liste mit den Messresultaten gespeichert (Mittelwerte über gesamte Messzeit).

10.6 Remote Modus

Bei dem Remote Modus ist der Unterschied zum Hand-Modus, dass die Messung mit einer Fernbedienung gestartet sowie gestoppt wird. Trotzdem ist es auch möglich, über eine Vorwahlzeit oder über eine gewisse Anzahl Impulse die Messung zu stoppen.

10.7 Gate – Modus

Der Gate Modus ist vor allem extern bei Kalibrieranlagen ein wesentlicher Vorteil. Wenn man stabile Bedingungen hat, kann man die Messung starten. Danach wird auf das Gate Signal der Kalibrieranlage gewartet. Dies wird auch mit einem blinkenden „WAIT“ signalisiert. Sobald und so lange das externe 5V Signal am Eingang des CT412 angelegt ist, wird gemessen. Dies wird mit einem blinkenden „Running“ signalisiert. Nachdem das Gate-Signal nicht mehr „HIGH“ ist, werden die Messresultate gespeichert. Anschliessend kann man wieder die Messung starten und auf das nächste Gate Signal warten.

11 Hilfsprogramme

11.1 Laborbedingungen

Ein kleines Hilfsprogramm ist unter « Extras – Laborconditions » zu finden. Mit diesem Programm können die Laborbedingungen über längere Zeit gemessen werden. Es können aus verschiedenen Geräten ausgewählt werden, mit welchem man die Temperatur, den Druck oder die Feuchte messen möchte. Es werden nach Programmstart oder nach dem „Refresh“ alle min/max Werte aufgezeichnet. Diese Werte können anschliessend auch gespeichert werden. Zudem kann noch die Abtastrate frei gewählt werden.

Mit diesem Programm kann man bei Kunden zB. über Nacht die Stabilität der Laborbedingungen ermitteln. Es müssen oft die Messgeräte über Nacht bei den Kunden schon installiert werden, um sie den Temperaturen des Labors anzupassen.

11.2 Lecktest

Damit sichergestellt werden kann das die Messtrecke dicht ist, muss vor jeder Messung ein Lecktest durchgeführt werden. Um diesen Test durchzuführen wird die Messstrecke abgedichtet (Ausgang der Messtrecke geschlossen) und ein Überdruck eingestellt (17mbar). Nach dem isolieren der Messtrecke darf sich der Überdruck nicht mehr als um 0.1 mbar während 15 min verändern. Das Programm findet man unter „Extras – Leakttest“. Diesen Test kann man mit zwei Absolutdruckmessgeräten oder einem Differenzdruckmessgerät durchführen. Es wird der Überdruck in der Leitung zur Atmosphäre aufgezeichnet sowie die Druckschwankungen angegeben. Fakultativ können noch zwei Temperaturen gemessen werden.

11.3 Luftdichte Rechner

Unter « Extras – Density Calculator » kann man noch die Luftdichte mit der Temperatur, der relativen Feuchte und des Druckes nach IEC 751 bestimmen.

12 Berechnungen

12.1 Gasgesetz

Die meisten Berechnungen beruhen auf dem Gasgesetz. Die folgenden Formeln wurden von der Zustandsgleichung für ideale Gase hergeleitet.

$$\frac{P * V}{T} = n * R = const$$

P : Druck
 V : Volumen
 T : Temperatur
 n : Molekulare Masse
 R : Gaskonstante

Da n und R konstant sind, gilt in einer Rohrleitung für verschiedene Punkte:

$$\frac{P_0 * V_0}{T_0} = \frac{P_1 * V_1}{T_1} = \frac{P_x * V_x}{T_x}$$

P₀ : Referenzdruck
 T₀ : Referenztemperatur
 V₀ : Referenzvolumen

P_x, T_x, V_x : Druck, Volumen und Temperatur unter Strömungsbedingungen an unterschiedlichen Punkten in einer Rohrleitung

In die obige Gleichung kann die Gasdichte eingeführt werden, um die Strömungsbedingungen in Bezug auf die Referenzbedingungen zu berechnen. Es gilt:

$$\frac{\rho_1}{\rho_0} = \frac{V_0}{V_1} = \frac{P_1 * T_1}{P_0 * T_1}$$

ρ_0 : Gasdichte unter Referenzbedingung
 ρ_1 : Gasdichte unter Strömungsbedingungen an unterschiedlichen Punkten in einer Rohrleitung

12.2 Durchfluss beim Prüfling

Der Durchfluss beim Prüfling kann wie folgt berechnet werden:

$$Q_{dutcalc} = Q_{ref} * \frac{p_{ref}}{p_{dut}} * \frac{T_{dut} + 273.15}{T_{ref} + 273.15}$$

p_{ref} : absoluter Druck bei der Referenz [mbar]
 p_{dut} : absoluter Druck beim Prüfling [mbar]
 T_{ref} : Temperatur bei der Referenz [°C]
 T_{dut} : Temperatur beim Prüfling [°C]

Q_{dut} des Prüflings kann eine Frequenz sein, dann wird sie gleich berechnet wie Q_{ref} mit der Impulswertigkeit und der Anzahl gemessener Impulse. Falls der Prüfling eine optische Anzeige besitzt, wird am Ende der Messung Q_{dut} wie folgt berechnet:

Optisch (Eingabe über PopUp in [m³/h]):

$$Q_{dut} = Q_{dut}$$

Optisch (Eingabe PopUp in [m³]): Es wird ein Start- und ein Endvolumen abgefragt

$$Q_{dut} = \frac{V_e - V_a}{t} * 3600$$

V_e : Endvolumen [m³]
 V_a : Anfangsvolumen [m³]
 t : Messzeit [s]
 Q_{dut} : Durchfluss beim Prüfling [m³/h]

Referenzierter Fluss: Volumenstrom in Abhängigkeit der Referenzbedingungen

$$Q_{dutcalc} = Q_{ref} * \frac{p_{ref}}{p_0} * \frac{T_0 + 273.15}{T_{ref} + 273.15}$$

T_0 : Referenztemperatur des Prüflings zB. 0°C
 p_0 : Referenzdruck des Prüflings zB. 1013.25mbar

12.3 Durchfluss bei der Referenz

$$Q_{ref} = \frac{IMPW}{AIMP * t} * 3600$$

IMPW : Impulswertigkeit der Referenz [m3/h]

AIMP : Anzahl Impulse gemessen bei der Referenz [-]

t : Messzeit [s]

12.4 Durchfluss bei der Referenz korrigiert

Der korrigierte Durchfluss von der Referenz wird mit dem Korrekturwert aus dem Kalibrierzertifikat berechnet.

$$Q_{refcorr} = Q_{ref} * \left(1 - \frac{E}{100}\right)$$

E : Fehler der Referenz aus dem Kalibrierzertifikat [%]

12.5 Fehler des Prüflings

$$Error_{DUT} = \frac{Q_{dut} - Q_{dutcalc}}{Q_{dutcalc}} * 100$$

Q_{dut} : gemessener Durchfluss beim Prüfling

Q_{dutcalc} : berechneter Durchfluss (T&P korrigiert) aus der Referenz

12.6 Berechnung des Masseflusses

Der Massefluss, welcher in der gesamten Leitung immer derselbe ist, berechnet sich wie folgt:

$$Q_{mass} = Q_{ref} * \rho$$

ρ : Dichte der Luft bei Q_{ref}

12.7 Berechnung der Luftdichte

Revised formula for the density of moist air (CIPM-2007)

<A Picard, R S Davis, M Gläser, K Fujii>

Metrologia 2008, 45,149-155

Die Luftdichte wird ohne Einbezug des CO₂-Gehaltes berechnet.

In Abhängigkeit der Temperatur, des Druckes sowie der relativen Feuchte der Umgebung kann mit Einbezug einer Vielzahl von Konstanten (ändern im Laufe der Jahre) die Dichte der Luft sehr exakt berechnet werden. Unter Einbezug des CO₂-Gehaltes könnte sie noch genauer bestimmt werden. Dies ist für unsere Anwendung jedoch nicht notwendig. Wir benutzen für Ma (wird mit dem CO₂ berechnet) eine Konstante.

$$p_{sv} = 1Pa * e^{AT^2+BT+C+\frac{D}{T}}$$

$$f = \alpha + \beta p + \lambda t^2$$

$$x_v = h * f * \frac{p_{sv}}{p}$$

$$Ma = 1E-3 * (28.96546 + 12.011 * (x_{CO_2} - 400) * 1E-6)$$

$$Z = 1 - \frac{p}{T} [a_0 + a_1 t + a_2 t^2 + (b_0 + b_1 t) x_v + (c_0 + c_1 t) x_v^2] + \frac{p^2}{T^2} (d + e x_v^2)$$

$$\rho_{air} = (1 - x_v (1 - \frac{M_v}{M_a})) * p * \frac{Ma}{Z * R * T}$$

p_{sv} : Vapour pressure at saturation

f : Enhancement factor

x_v : The mole fraction of vapour

p : pressure

x_{CO_2} : The mole fraction of atmospheric oxygen

Z : compressibility factor

ρ_{air} : Luftdichte

12.8 Berechnung der Temperatur nach IEC 751

Die verwendeten Parameter (a,b,R₀) wurden durch eine Kalibrierung der vier Sensoren ermittelt. Folgende Formeln sind zur Berechnung der Temperatur notwendig:

$$R = R_0(1 + at + bt^2) \Rightarrow$$

$$t(a,b,R_0,R) = \frac{-a + \sqrt{a^2 - 4b\left(1 - \frac{R}{R_0}\right)}}{2b}$$

R : gemessener Widerstand in Ohm

13 Erweiterungen

13.1 Senden der Resultate via Mail

Nach dem Speichern der Messwerte kann noch entschieden werden, ob man die Messresultate noch via Mail an die unter „Extras – Standard Mail Address“ angegebene METAS Adresse senden möchte. Falls man dies möchte, erhält man direkt eine Bestätigung, falls der Sendevorgang erfolgreich war.

13.2 Messbereichüberwachung

Jedes Gerät wurde über einen gewissen Messbereich kalibriert. Falls sich ein Gerät ausserhalb des Messbereichs befindet, wird auch in der Liste mit den Resultaten ein „YES“ unter „Out of Range“ geschrieben. Man kann im ErrorLog nachsehen, welches Gerät zu welcher Zeit ausserhalb des Messbereichs gelegen hat. Falls man diese Messung (Liste mit den Messresultaten) speichert, wird zusätzlich zu den Messwerten noch angegeben, welches Gerät zu welcher Zeit ausserhalb des Messbereichs war.

13.3 Error Logger

Im Ordner ErrorLog werden immer von der letzten Anwendung die Fehler gespeichert. Es werden dort Gerätefehler, allgemeine Programmfehler sowie Messbereichüberschreitungen (Out of Range) mit Zeitstempel registriert.

Diese Meldungen werden zusätzlich auch beim Speichern der Messresultate am ende angefügt, damit man bei der Auswertung auch nochmals auf vorhandene Fehler aufmerksam wird.

13.4 Backup-File

Nach jeder neuen Messung (neue Zeile in der Liste der Resultate) wird ein Backup von der Liste erstellt (Im Ordner Backup). Dadurch wird verhindert, falls bei längeren Messungen ein Fehler auftritt, dass Messwerte verloren gehen können.

13.5 Error Handling

Im « Instrument Configurations » kann angewählt werden, ob man bei jedem Fehler das Programm abbrechen will und den Fehler im ErrorLog speichern „HIGH“ oder ob man den Fehler nur im ErrorLog speichern will jedoch das Programm weiter ausführen „LOW“.

14 Validierung

Bei der Validierung der Software geht es darum festzustellen, ob die von der Software gemessenen Werte plausibel, also annehmbar und nachvollziehbar sind.

Zu diesem Zweck wurden verschiedene, bekannte METAS-Transfergaszähler gegeneinander verglichen, wobei ein Transfornormal als Referenzgaszähler definiert wurde und ein anderer als Prüfling. Die mit der Software gemessenen, durchflussabhängigen Messabweichungen des als Prüfling definierten Transfornormals sollten die Messabweichungen, die auf den Basisnormalen (Kolbennormal und Kubizierapparat) des Labors Gasmengen festgestellt wurden, innerhalb der Messunsicherheit des mobilen Messaufbaus widerspiegeln.

Weiter wurden Vergleichsmessungen zwischen dem mobilen Messaufbau und dem Turbinenradgaszählerprüfstand des METAS ausgeführt. Die hier festgestellten Messabweichungen müssen innerhalb der Messunsicherheit des mobilen Messaufbaus übereinstimmen.

Die Messungen für die Validierung wurden in verschiedenen Moden ausgeführt (siehe Kapitel 10.5, 10.6, 10.7).

Untenstehend sind die Validierungsmessungen im Einzelnen beschrieben. Die jeweiligen Rohdaten können dem **Anhang C** entnommen werden.

Messgrößen:

Volumenfluss beim Referenzgaszähler:

$$Q_{ref} = \frac{N_{ref} \cdot 3600}{ImpW_{ref} \cdot t_M} \cdot \left(1 - \left(\frac{Error_{cal}}{100}\right)\right)$$

Q_{ref} :	Volumenfluss beim Referenzgaszähler (m ³ /h)
N_{ref} :	Anzahl gemessener Impulse beim Referenzgaszähler (-)
$ImpW_{ref}$:	Impulswertigkeit des Referenzgaszähler (1/m ³)
t_M :	Messzeit (s)
$Error_{cal}$:	durchflussabhängige Messabweichung des Referenzgaszählers bei seiner Kalibrierung auf einem Basisnormal

Massefluss in der Messstrecke:

$$q = Q_{ref} \cdot \rho_{Luft}$$

q :	Massefluss in der Messstrecke (kg/h)
Q_{ref} :	Volumenfluss beim Referenzgaszähler (m ³ /h)
ρ_{Luft} :	Luftdichte beim Referenzgaszähler, siehe Kapitel 11.7

Referenzierter Volumenfluss in der Messstrecke:

$$Q_{P_b, t_b} = Q_{ref} * \frac{P_{ref}}{P_b} * \left(\frac{T_{DUT} + 273.15}{T_{ref} + 273.15} \right)$$

- $Q_{(P_b, t_b)}$: Referenzierter Volumenfluss in der Messstrecke, bezogen auf den Basisdruck P_b und Basistemperatur t_b
 Q_{ref} : Volumenfluss beim Referenzgaszähler (m^3/h)
 P_{ref} : Absoluter Gasdruck beim Referenzgaszähler (mbar)
 T_{ref} : Gastemperatur beim Referenzgaszähler ($^{\circ}C$)
 P_b : Basisdruck (mbar)
 T_b : Basistemperatur ($^{\circ}C$)

Berechneter Volumenfluss beim Prüfling:

$$Q_{DUTcalc} = Q_{ref} * \frac{P_{ref}}{P_{DUT}} * \left(\frac{T_{DUT} + 273.15}{T_{ref} + 273.15} \right)$$

- $Q_{DUTcalc}$: Berechneter Volumenfluss beim Prüfling (m^3/h)
 Q_{ref} : Volumenfluss beim Referenzgaszähler (m^3/h)
 P_{ref} : Absoluter Gasdruck beim Referenzgaszähler (mbar)
 P_{DUT} : Absoluter Gasdruck beim Prüfling (mbar)
 T_{ref} : Gastemperatur beim Referenzgaszähler ($^{\circ}C$)

Messabweichung Prüfling

Volumenfluss :

$$Error_{DUT} = \frac{(Q_{DUT} - Q_{DUTcalc})}{Q_{DUTcalc}} * 100$$

- $Error_{DUT}$: Messabweichung Prüfling (%)
 Q_{DUT} : Anzeige des Prüflings (m³/h)
 $Q_{DUTcalc}$: Berechneter Volumenfluss beim Prüfling (m³/h)
 T_{ref} : Gastemperatur beim Referenzgaszähler (°C)

Massefluss :

$$Error_{DUT} = \frac{(q_{DUT} - q)}{q} * 100$$

- $Error_{DUT}$: Messabweichung Prüfling (%)
 q_{DUT} : Anzeige des Prüflings (kg/h)
 q : Massefluss in der Messstrecke (kg/h)

Referenzierter Volumenfluss :

$$Error_{DUT} = \frac{(Q_{DUT} - Q_{P_b, t_b})}{Q_{P_b, t_b}} * 100$$

- $Error_{DUT}$: Messabweichung Prüfling (%)
 Q_{DUT} : Anzeige des Prüflings bezogen auf den Basisdruck P_b und Basistemperatur t_b (m³/h)
 $Q_{(P_b, t_b)}$: Referenzierter Volumenfluss in der Messstrecke, bezogen auf den Basisdruck P_b und Basistemperatur t_b

Messunsicherheit

Die Messunsicherheit des mobilen Messaufbaus U_{MN} wird von METAS mit 0.2 % spezifiziert ($k = 2$: 95 % Vertrauenswahrscheinlichkeit). Darin enthalten sind die Messunsicherheit der Kalibrierung der Transfornormale sowie die Messunsicherheiten der Druck- und Temperaturmessung.

Die Messunsicherheit $U(Error_{DUT})$ der gemessenen Messabweichung des Prüflings $Error_{DUT}$ enthält aber noch die Standardabweichung der Messabweichungen des Prüflings $STDEV(Error_{DUT})$. Die Standardabweichung $STDEV(Error_{DUT})$ muss mit einem Faktor $k = 2$ erweitert werden, um eine Vertrauenswahrscheinlichkeit von 95 % zu erhalten.

Die Messunsicherheit $U(Error_{DUT})$ setzt sich wie folgt zusammen:

$$U(Error_{DUT}) = \sqrt{U_{MN}^2 + (2 * STDEV(Error_{DUT}))^2}$$

Vertrauenszahl E_n

Die dimensionslose Vertrauenszahl E_n gibt an, ob ein Messresultat unter Betrachtung der Messunsicherheit vertrauenswürdig ist oder nicht. Ein vertrauenswürdiges Messresultat hat eine E_n -Zahl kleiner 1. Die E_n -Zahl wird für die Kalibrierung eines Gaszählers mit einem Transfornormal wie folgt berechnet:

$$E_n = \frac{|Error_{Dut} - Error_{cal}|}{\sqrt{U(Error_{DUT})^2 + U(Error_{cal})^2}}$$

$Error_{DUT}$	Messabweichung des Prüflings [%]
$Error_{cal}$	durchflussabhängige Messabweichung des Prüflings bei seiner Kalibrierung auf einem Basisnormal [%]
$U_{ErrorDUT}$	Messunsicherheit der gemessenen Messabweichung des Prüflings
$U_{Errorcal}$	Messunsicherheit der durchflussabhängigen Messabweichung des Prüflings bei seiner Kalibrierung auf einem Basisnormal [%]

Messvergleich 1A

Beim Messvergleich 1 wurde der Drehkolbengaszähler G16, der Trommelgaszähler NB15 und der Drehkolbengaszähler G25 in Serie geschaltet. Ziel des Messvergleichs 1 war die Kalibrierung des Drehkolbengaszählers G25 (Prüfling) mit dem Trommelgaszähler NB15 (Referenz).

Test 1: TGZ NB15 - DKZ G25				Calibration DKZ G25			En (-)
$Q_{DUTcalc}$ (m ³ /h)	Error _{DUT} (%)	Stdev(Error _{DUT}) (%)	U(Error _{DUT}) (%)	Q_{cal} (m ³ /h)	Error _{cal} (%)	U(Error _{cal}) (%)	
15.119	0.26	0.01	0.20	15.114	0.40	0.15	0.58
12.404	0.30	0.01	0.20	12.434	0.39	0.15	0.34
8.914	0.38	0.01	0.20	8.988	0.35	0.15	0.12
5.985	0.39	0.01	0.20	5.992	0.28	0.15	0.43
3.903	0.35	0.01	0.20	3.994	0.25	0.15	0.38
3.021	0.33	0.01	0.20	2.996	0.21	0.15	0.48
2.056	0.19	0.01	0.20	1.997	0.14	0.15	0.21
1.585	0.16	0.00	0.20	1.599	0.06	0.15	0.40
1.222	0.03	0.02	0.20	1.198	0.02	0.15	0.03
0.834	-0.13	0.01	0.20	0.799	-0.17	0.15	0.17
0.624	-0.30	0.00	0.20	0.599	-0.40	0.15	0.41
0.415	-0.68	0.00	0.20	0.399	-0.86	0.15	0.70

Tabelle 2: Validierung Test 1A



Abbildung 37: Graph Test 1A

Die beim Messvergleich 1A festgestellten Messabweichungen des Drehkolbengaszählers G25 (Test1: TGZ NB15 – DKZ G25) stimmen mit den Messabweichungen der Kalibrierung des Drehkolbengaszählers G25 auf den Basisnormalen innerhalb der Messunsicherheit überein.

Messvergleich 1B

Zudem wurden alle weiteren notwendigen Daten erfasst, um gleichzeitig den Drehkolbengaszähler G16 (Prüfling) mit dem Drehkolbengaszähler G25 (Referenz) zu kalibrieren.

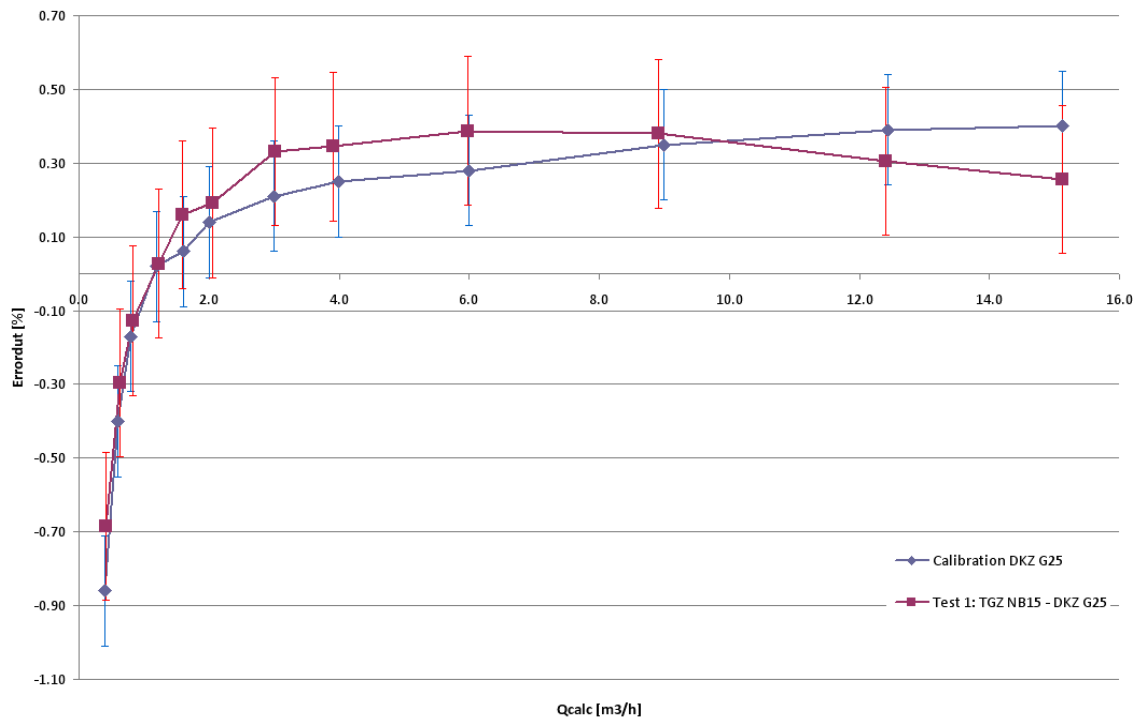
Test 1: TGZ NB15 - DKZ G25				Calibration DKZ G25			
$Q_{DUTcalc}$	Error _{DUT}	Stdev(Error _{DUT})	U(Error _{DUT})	Q_{cal}	Error _{cal}	U(Error _{cal})	En
(m ³ /h)	(%)	(%)	(%)	(m ³ /h)	(%)	(%)	(-)
15.119	0.26	0.01	0.20	15.114	0.40	0.15	0.58
12.404	0.30	0.01	0.20	12.434	0.39	0.15	0.34
8.914	0.38	0.01	0.20	8.988	0.35	0.15	0.12
5.985	0.39	0.01	0.20	5.992	0.28	0.15	0.43
3.903	0.35	0.01	0.20	3.994	0.25	0.15	0.38
3.021	0.33	0.01	0.20	2.996	0.21	0.15	0.48
2.056	0.19	0.01	0.20	1.997	0.14	0.15	0.21
1.585	0.16	0.00	0.20	1.599	0.06	0.15	0.40
1.222	0.03	0.02	0.20	1.198	0.02	0.15	0.03
0.834	-0.13	0.01	0.20	0.799	-0.17	0.15	0.17
0.624	-0.30	0.00	0.20	0.599	-0.40	0.15	0.41
0.415	-0.68	0.00	0.20	0.399	-0.86	0.15	0.70

Tabelle 3: Validierung Test 1B



Abbildung 38: Graph Test 1B

Die beim Messvergleich 1B festgestellten Messabweichungen des Drehkolbengaszählers G16 (Test1: DKZ G25 – DKZ G16) stimmen mit den Messabweichungen der Kalibrierung des Drehkolbengaszählers G16 auf den Basisnormalen innerhalb der Messunsicherheit überein.

Messvergleich 2A

Beim Messvergleich 2 wurde der Drehkolbengaszähler G16, der Trommelgaszähler NB15 und der Drehkolbengaszähler G25 in Serie geschaltet. Ziel des Messvergleichs 2A war die Kalibrierung des Trommelgaszähler NB15 (Prüfling) mit dem Drehkolbengaszähler G25 (Referenz).

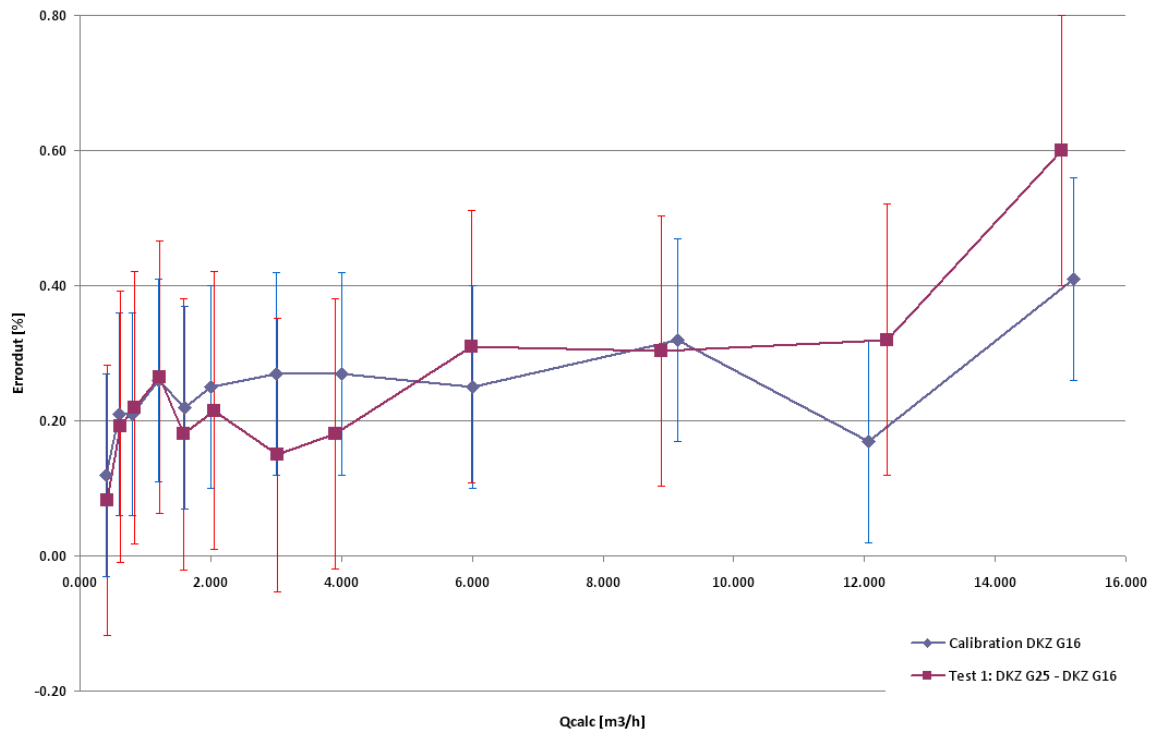
Test 2: DKZ G25 - TGZ NB15				Calibration TGZ NB15			En (-)
$Q_{DUTcalc}$ (m ³ /h)	Error _{DUT} (%)	Stdev(Error _D) (%)	U(Error _{DUT}) (%)	Q_{cal} (m ³ /h)	Error _{cal} (%)	U(Error _{cal}) (%)	
0.413	-0.43	0.04	0.22	0.400	-0.31	0.15	0.48
0.602	-0.34	0.00	0.20	0.599	-0.30	0.15	0.17
0.812	-0.29	0.01	0.20	0.799	-0.30	0.15	0.05
1.203	-0.28	0.01	0.20	1.199	-0.28	0.15	0.02
1.614	-0.35	0.00	0.20	1.599	-0.27	0.15	0.34
2.024	-0.31	0.01	0.20	2.398	-0.27	0.15	0.18
3.012	-0.42	0.00	0.20	2.997	-0.30	0.15	0.50
4.052	-0.31	0.01	0.20	3.996	-0.22	0.15	0.38
6.028	-0.21	0.00	0.20	5.994	-0.10	0.15	0.43
9.082	-0.33	0.01	0.20	9.098	-0.31	0.15	0.08
12.541	-0.27	0.00	0.20	12.081	-0.35	0.15	0.32
15.024	-0.16	0.01	0.20	15.117	-0.30	0.15	0.55

Tabelle 4: Validierung Test 2A



Abbildung 39: Graph Test 2A

Die beim Messvergleich 1A festgestellten Messabweichungen des Trommelgaszählers NB15 (Test1: DKZ G25 – TGZ NB15) stimmen mit den Messabweichungen der Kalibrierung des Trommelgaszählers auf den Basisnormalen innerhalb der Messunsicherheit überein.

Messvergleich 2B

Zudem wurde wie beim Test 1B alle weiteren notwendigen Daten erfasst, um gleichzeitig den Drehkolbengaszähler G16 (Prüfling) mit dem Drehkolbengaszähler G25 (Referenz) zu kalibrieren. Die Resultate müssen mit den Resultaten vom Messvergleich 1B übereinstimmen.

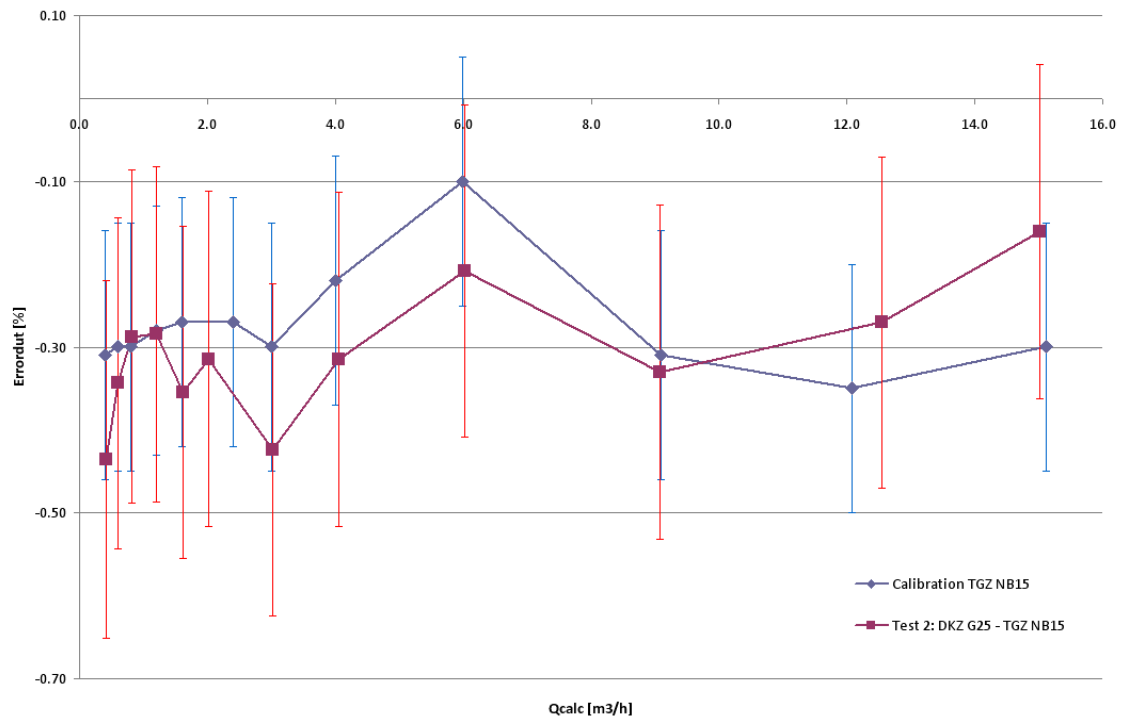
Test 2: DKZ G25 - DKZ G16				Calibration DKZ G16			
$Q_{DUTcalc}$	$Error_{DUT}$	$Stdev(Error_{DUT})$	$U(Error_{DUT})$	$Q_{DUTcalc}$	$Error_{DUT}$	$U(Error_{DUT})$	En
(m^3/h)	(%)	(%)	(%)	(m^3/h)	(%)	(%)	(-)
0.41311544	0.09	0.01	0.20	0.399	0.12	0.15	0.12
0.602	0.30	0.01	0.20	0.599	0.21	0.15	0.35
0.813	0.29	0.01	0.20	0.799	0.21	0.15	0.32
1.203	0.27	0.01	0.20	1.198	0.26	0.15	0.04
1.615	0.20	0.00	0.20	1.602	0.22	0.15	0.07
2.024	0.24	0.01	0.20	2.002	0.25	0.15	0.03
3.013	0.13	0.02	0.20	3.004	0.27	0.15	0.55
4.052	0.22	0.02	0.20	4.006	0.27	0.15	0.21
6.026	0.31	0.00	0.20	6.008	0.25	0.15	0.22
9.076	0.30	0.01	0.20	9.140	0.32	0.15	0.07
12.528	0.31	0.00	0.20	12.070	0.17	0.15	0.55
14.998	0.58	0.01	0.20	15.200	0.41	0.15	0.68

Tabelle 5: Validierung Test 2B



Abbildung 40: Graph Test 2B

Die beim Messvergleich „B“ festgestellten Messabweichungen des Drehkolbengaszählers G16 (Test1: DKZ G25 – DKZ G16) stimmen mit den Messabweichungen der Kalibrierung des Drehkolbengaszählers G16 auf den Basisnormalen innerhalb der Messunsicherheit überein. Die Fehlerkurve widerspiegelt die Resultate vom Test 1B.

Messvergleich 3

Beim Messvergleich 3 wurde der der Trommelgaszähler NB15 und der Drehkolbengaszähler G25 in Serie geschaltet. Ziel des Messvergleichs 3 war die Kalibrierung des Trommelgaszähler NB15 (Prüfling) mit dem Drehkolbengaszähler G25 (Referenz) und zwar in zwei unterschiedlichen Moden. Zuerst wurde der Trommelgaszähler über seine Impulsschnittstelle kalibriert und anschliessend wurde die Messung über die optische Schnittstelle wiederholt, indem der Operator die Messung über die Fernbedienung startete und stoppte. Die jeweiligen Zählerstände wurden vom Operator in ein Pop-Up Fenster der Software 136.70 eingegeben.

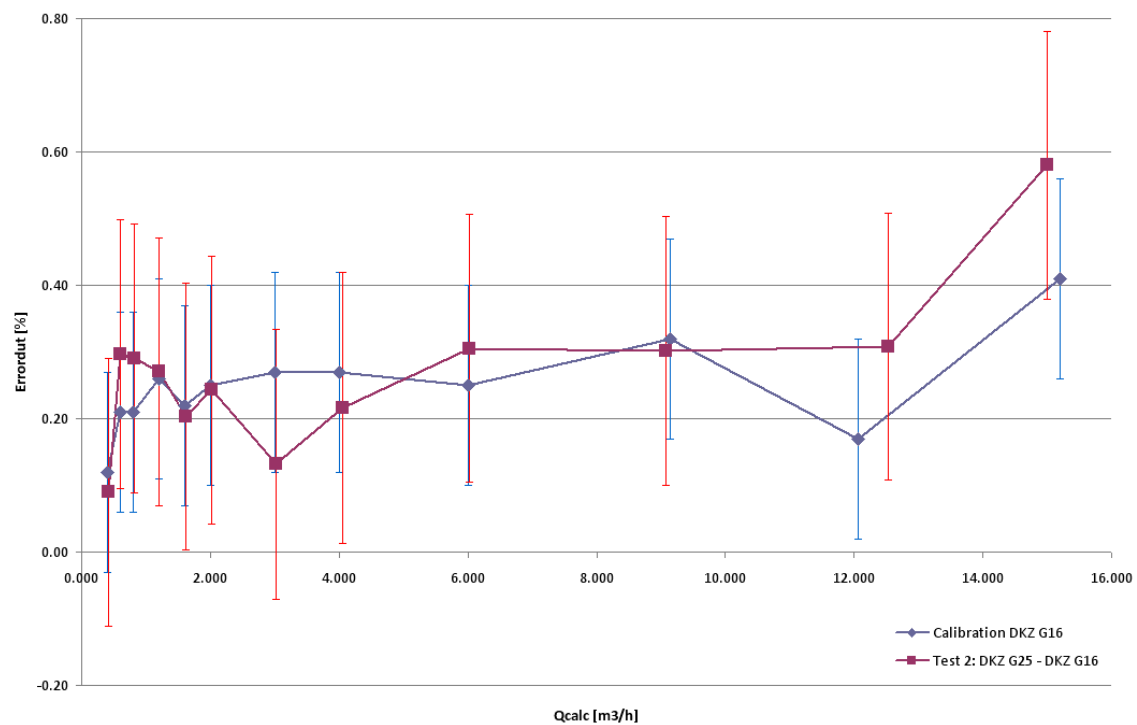
Test 3: DKZ G25 - TGZ NB15 (Manual Counter)				Calibration TGZ NB15			En (-)
$Q_{DUTcalc}$ (m ³ /h)	Error _{DUT} (%)	Stdev(Error _{DUT}) (%)	U(Error _{DUT}) (%)	Q_{cal} (m ³ /h)	Error _{cal} (%)	U(Error _{cal}) (%)	
1.554	-0.35	0.02	0.20	1.599	-0.27	0.15	0.31
1.206	-0.27	0.00	0.20	1.199	-0.28	0.15	0.04
0.829	-0.30	0.02	0.20	0.799	-0.30	0.15	0.01
0.626	-0.38	0.04	0.22	0.599	-0.30	0.15	0.30
0.414	-0.45	0.03	0.21	0.400	-0.31	0.15	0.57
Test 3: DKZ G25 - TGZ NB15 (Remote Optical)				Calibration TGZ NB15			En (-)
$Q_{DUTcalc}$ (m ³ /h)	Error _{DUT} (%)	Stdev(Error _{DUT}) (%)	U(Error _{DUT}) (%)	Q_{cal} (m ³ /h)	Error _{cal} (%)	U(Error _{cal}) (%)	
1.633	-0.36	0.05	0.22	1.599	-0.27	0.15	0.35
1.234	-0.24	0.04	0.22	1.199	-0.28	0.15	0.15
0.825	-0.30	0.03	0.21	0.799	-0.30	0.15	0.01
0.622	-0.34	0.02	0.20	0.599	-0.30	0.15	0.16
0.412	-0.42	0.02	0.20	0.400	-0.31	0.15	0.42

Tabelle 6: Validierung Test 3



Abbildung 41: Graph Test 3

Die beim Messvergleich 3 festgestellten Messabweichungen des Trommelgaszählers NB15 (Test1: DKZ G25 – TGZ NB15) stimmen mit den Messabweichungen der Kalibrierung des Trommelgaszählers auf den Basisnormalen innerhalb der Messunsicherheit überein. Es wurde kein signifikanter Unterschied zwischen dem Auslesen über die Impulsschnittstelle und dem optischen Auslesen festgestellt.

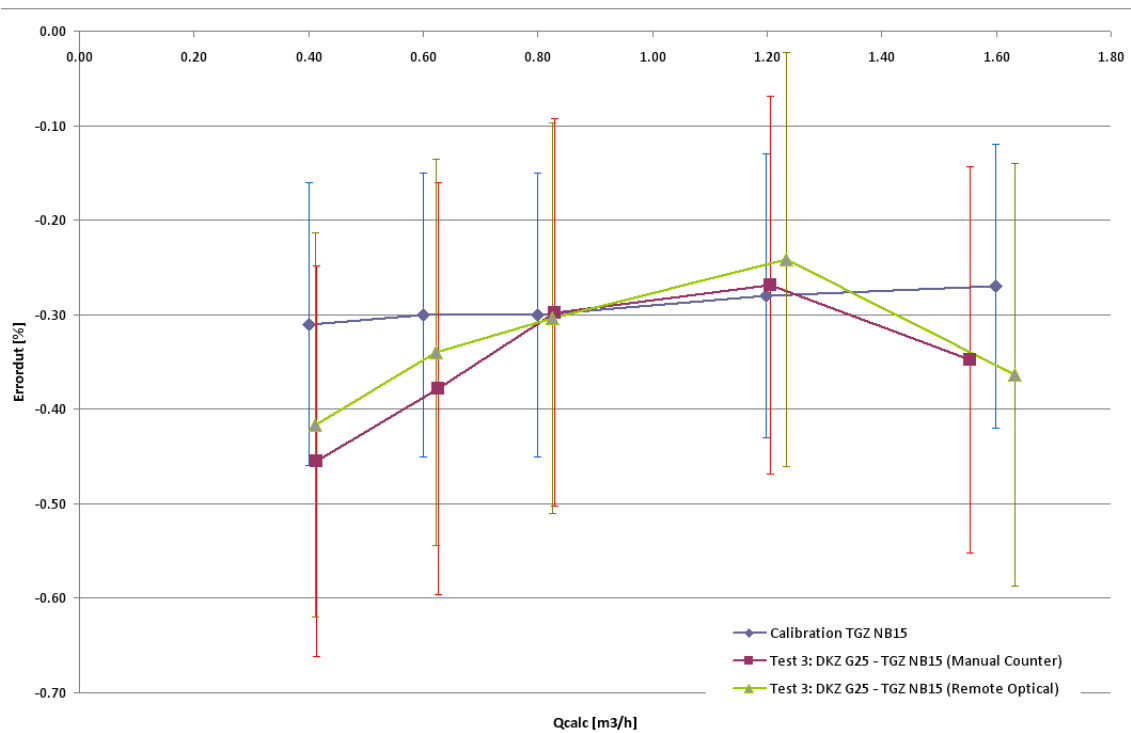

Abbildung 42: TGZ NB 15: Impulsschnittstelle, optische Schnittstelle

Messvergleich 4

Beim Messvergleich 4 wurde der Drehkolbengaszähler G16 und der Drehkolbengaszähler G25 in Serie geschaltet. Ziel des Messvergleichs 4 war die Kalibrierung des Drehkolbengaszählers G16 (Prüfling) mit dem Drehkolbengaszähler G25 (Referenz). Die Messung wurde ein zweites Mal wiederholt. Dabei wurde aber mit einem Ventil ein erhöhter Druckabfall zwischen Normal und Prüfling erzeugt, um die Berechnung des Solldruckflusses $Q_{DUTcalc}$ zu überprüfen. Falls der Druckverlust nicht richtig gemessen würde oder die Berechnung nicht korrekt wäre, müssten sehr grosse Messabweichungen festgestellt werden.

Test 4: DKZ G25 - DKZ G16 (Low dP)				Calibration DKZ G16		
$Q_{DUTcalc}$ (m ³ /h)	Error _{DUT} (%)	Stdev(Error _{DUT}) (%)	U(Error _{DUT}) (%)	Q_{cal} (m ³ /h)	Error _{cal} (%)	U(Error _{cal}) (%)
25.066	0.37	0.01	0.20	25.140	0.37	0.15
22.987	0.45	0.01	0.20	23.140	0.47	0.15
18.064	0.47	0.00	0.20	18.080	0.42	0.15
14.997	0.36	0.00	0.20	15.200	0.41	0.15
10.001	0.28	0.00	0.20	10.060	0.34	0.15
5.040	0.32	0.02	0.20	5.006	0.25	0.15

Test 4: DKZ G25 - DKZ G16 (High dP)				Calibration DKZ G16		
$Q_{DUTcalc}$ (m ³ /h)	Error _{DUT} (%)	Stdev(Error _{DUT}) (%)	U(Error _{DUT}) (%)	Q_{cal} (m ³ /h)	Error _{cal} (%)	U(Error _{cal}) (%)
25.195	0.39	0.01	0.20	25.140	0.37	0.15
23.179	0.43	0.00	0.20	23.140	0.47	0.15
18.063	0.43	0.00	0.20	18.080	0.42	0.15
14.990	0.35	0.00	0.20	15.200	0.41	0.15
9.994	0.40	0.01	0.20	10.060	0.34	0.15
4.971	0.29	0.01	0.20	5.006	0.25	0.15

Tabelle 7: Validierung Test 4



Abbildung 43: Graph Test 4

Die beim Messvergleich 4 festgestellten Messabweichungen des Drehkolbengaszählers G16 (Test1: DKZ G25 – DKZ G16) stimmen mit den Messabweichungen der Kalibrierung des Drehkolbengaszählers G16 auf den Basisnormalen innerhalb der Messunsicherheit überein. Es konnte kein signifikanter Unterschied zwischen hohem und niedrigem Druckabfall festgestellt werden.

Messvergleich 5

Beim Messvergleich 5 wurde der Drehkolbengaszähler G650 auf dem METAS Turbinenradgaszählerprüfstand aufgespannt. Der eingestellte Durchfluss wurde von dem Turbinenradgaszählerprüfstand gemessen, und zwar als Masse- und Volumenstrom. Parallel dazu wurde mit dem mobilen Messaufbau mit dem Drehkolbengaszähler G650 dieser Masse- und Volumenfluss gemessen und mit denjenigen der Kalibrieranlage verglichen.

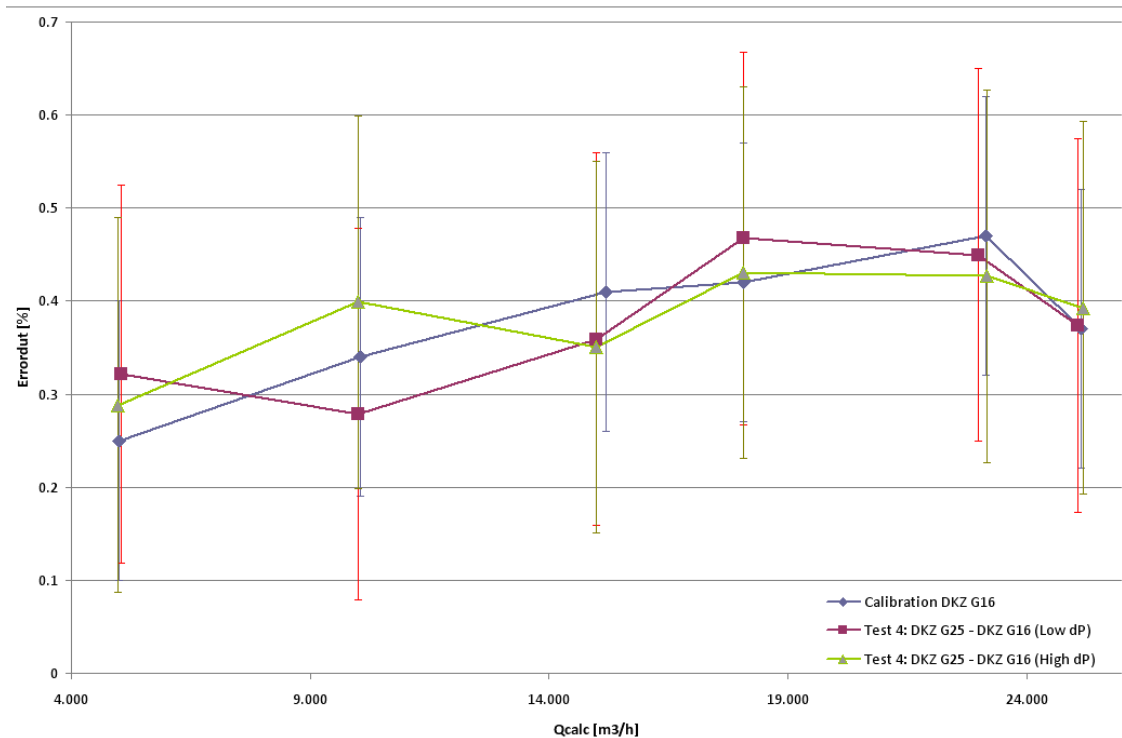
Test 5, MassFlow: DKZ G650 - Gaszählerprüfstand				
q	Error _{DUT}	Stdev(Error _{DUT})	U(Error _{DUT})	En
(kg/h)	(%)	(%)	(%)	(-)
696.032	0.01	0.04	0.22	0.05
796.419	0.07	0.04	0.21	0.27
881.296	0.01	0.01	0.20	0.06
983.435	0.04	0.00	0.20	0.15
1109.262	0.00	0.03	0.21	0.02

Test 5, VolFlow: DKZ G650 - Gaszählerprüfstand				
Q _{DUTcalc}	Error _{DUT}	Stdev(Error _{DUT})	U(Error _{DUT})	En
(m ³ /h)	(%)		(%)	(-)
624.623	0.01	0.01	0.20	0.03
714.952	0.06	0.02	0.20	0.23
791.106	0.02	0.03	0.21	0.08
883.493	0.04	0.01	0.20	0.18
997.463	0.00	0.03	0.21	0.01

Tabelle 8: Validierung Test 5



Abbildung 44: Graph Test 5

Die gemessenen Durchflüsse im Volumen- und Massestrom stimmen innerhalb der Messunsicherheit überein.

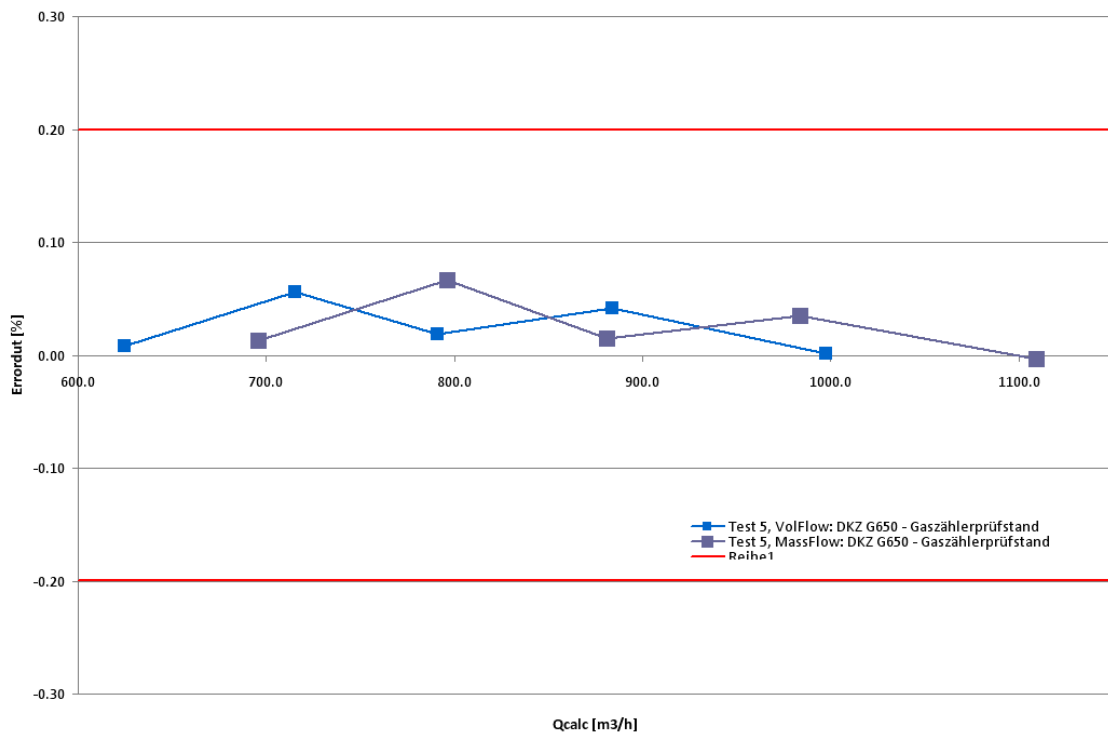

Abbildung 45: Aufbau Testmessung 5

Messvergleich 6

Beim Messvergleich 6 wurde der Drehkolbengaszähler G650 auf dem METAS Turbinenradgaszählerprüfstand aufgespannt. Der eingestellte Durchfluss wurde von dem Turbinenradgaszählerprüfstand gemessen, und zwar als Referenz- und Volumenstrom. Parallel dazu wurde mit dem mobilen Messaufbau mit dem Drehkolbengaszähler G650 dieser Masse- und Volumenfluss gemessen und mit denjenigen der Kalibrieranlage verglichen.

Test 6, RefFlow: DKZ G650 - Gaszählerprüfstand				
$Q_{(1013.25 \text{ mbar}, 0.00 \text{ }^{\circ}\text{C})}$	Error _{DUT}	Stdev(Error _{DUT})	U(Error _{DUT})	En
(m ³ /h)	(%)		(%)	(-)
517.214	0.06	0.00	0.20	0.28
613.863	0.04	0.00	0.20	0.17
693.291	0.02	0.00	0.20	0.08
777.310	0.03	0.00	0.20	0.11
847.554	0.03	0.00	0.20	0.12

Test 6, VolFlow: DKZ G650 - Gaszählerprüfstand				
Q_{DUTcalc}	Error _{DUT}	Stdev(Error _{DUT})	U(Error _{DUT})	E _n
(m ³ /h)	(%)		(%)	(-)
597.335	0.07	0.00	0.20	0.28
709.533	0.04	0.00	0.20	0.17
801.756	0.02	0.00	0.20	0.10
901.173	0.03	0.00	0.20	0.11
983.601	0.03	0.00	0.20	0.12

Tabelle 9: Validierung Test 6



Abbildung 46: Graph Test 6

Die gemessen Durchflüsse im Referenz- und Volumenstrom stimmen innerhalb der Messunsicherheit überein.

Messvergleich 7

Beim Messvergleich 7 wurde der Trommelgaszähler L1-PVC Nr. 367738 (Prüfling, Kundengerät) und der Trommelgaszähler NB15 (Referenz) in Serie geschaltet. Ziel des Messvergleichs 7 war die Kalibrierung des Trommelgaszähler L1-PVC Nr. 367738 mit dem Trommelgaszähler NB02. Vorgängig wurde der Trommelgaszähler L1-PVC Nr. 367738 auf den METAS Kolbennormalen kalibriert. Die Resultate dieser Kalibrierung wurden den Messresultaten der Vergleichsmessung 7 gegenübergestellt.

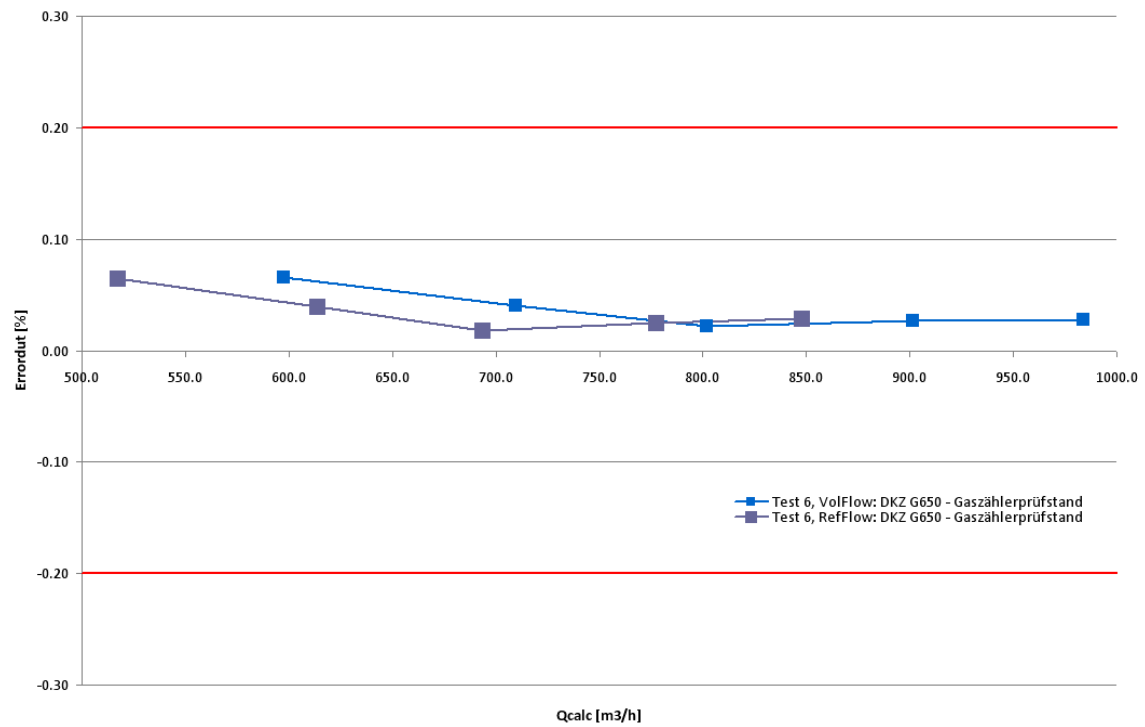
Test 7: TGZ NB02 - TGZ L1-PVC				Calibration L1-PVC Piston Prover			
$Q_{DUTcalc}$ (m ³ /h)	Error _{DUT} (%)	Stdev(Error _D) (%)	U(Error _{DUT}) (%)	Q_{cal} (m ³ /h)	Error _{cal} (%)	U(Error _{cal}) (%)	En (-)
0.1963	-1.66	0.07	0.24	0.196	-1.56	0.23	0.28
0.0974	-1.27	0.04	0.22	0.098	-1.24	0.24	0.10
0.0676	-1.30	0.06	0.24	0.065	-1.25	0.15	0.17

Tabelle 10: Validierung Test 7



Abbildung 47: Graph Test 7

Die festgestellten Messabweichungen des Trommelgaszähler L1-PVC Nr. 367738 gemessen auf dem Kolbennormal und mit dem mobilen Messaufbau 136.70 stimmen innerhalb der Messunsicherheit überein.



Abbildung 48: Trommelgaszähler L1-PVC Nr. 367738 mit Infrarot-Abtastung bei der Kalibrierung mit dem mobilen Messaufbau 136.70.

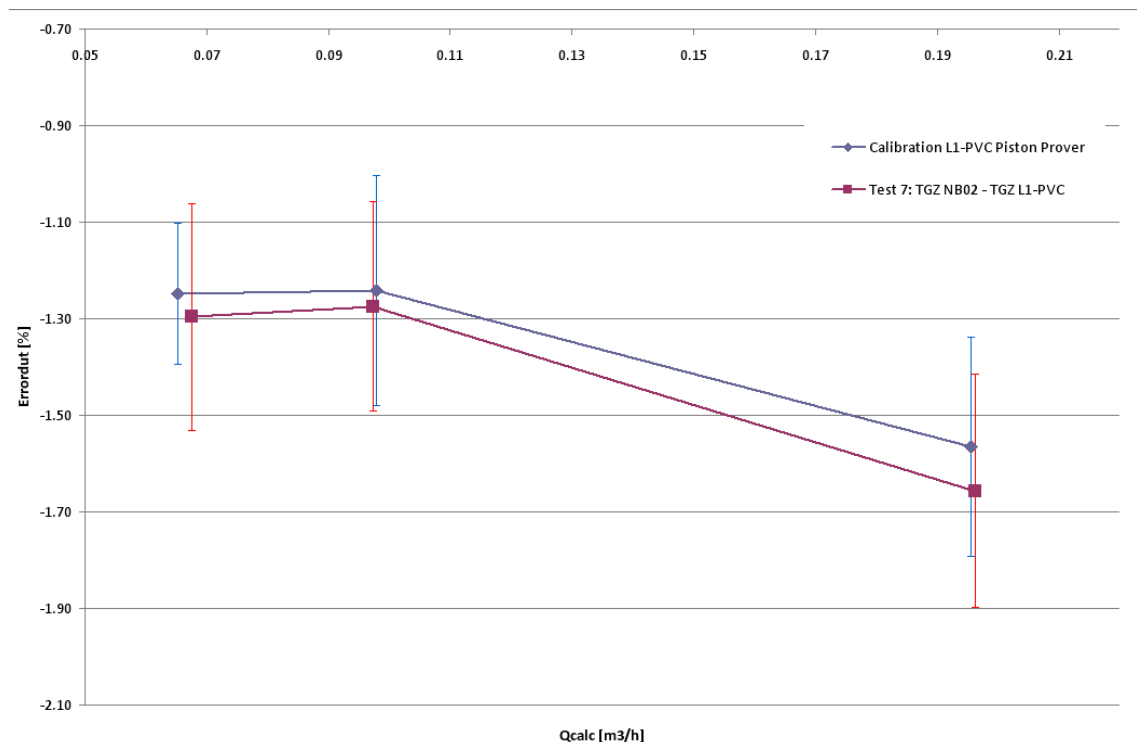

Abbildung 49: Trommelgaszähler L1-PVC Nr. 367738 mit Kamera Auslesung bei der Kalibrierung auf dem Kolbennormal

Überprüfung der Temperaturfühler (Eiswasser und Raumtemperatur):

Die Sonden wurden während 15min gemessen.

Folgende Mittelwerte wurden erhalten:

Eiswasser:

Sensor 1 : 0.60 °C

Sensor 2 : 0.00 °C

Sensor 3 : 0.01 °C

Sensor 4 : 0.00 °C

Raumtemperatur:

Sensor 1 : 20.59 °C

Sensor 2 : 20.02 °C

Sensor 3 : 20.01 °C

Sensor 4 : 20.01 °C

Aus diesem Test geht hervor, dass der Sensor 1 ausgewechselt oder neu kalibriert werden muss. Bei den vorangehenden Messungen wurde darum verzichtet, diesen Sensor 1 bei der Validierung zu verwenden.

Schlussbemerkung:

Die Validierungsmessungen zeigen plausible Resultate. Die Messabweichungen stimmen innerhalb der Messunsicherheit überein.

15 Anwendungen



Abbildung 50: BERNA BIOTECH

Dieses Messgerät dient dazu, für eine Bakterienbildung einen exakt zugeführten Luftstrom zu liefern.



Abbildung 51: ELECTROLUX ITALIEN

Test von einer Düse.



Abbildung 52: ENDRESS & HAUSER

Kalibrierung bei Endress & Hauser



Abbildung 53: IMT BEATMUNGSGERÄT

Als Referenz wird der Trommelgaszähler NB02 verwendet.



Abbildung 54: INEX Algerien

Hier werden drei Haushaltsgaszähler in Serie gemessen. Als Referenz wird der Trommelgaszähler NB15 benutzt.



Abbildung 55: RUAG Aerospace Interlaken

Hier werden Sauerstoffmasken für Kampffjetpiloten eingestellt. Der Pilot soll je nach Flughöhe ein definiertes Sauerstoffvolumen erhalten. Als Referenz wird das Transfornormal DKZ G25 verwendet.

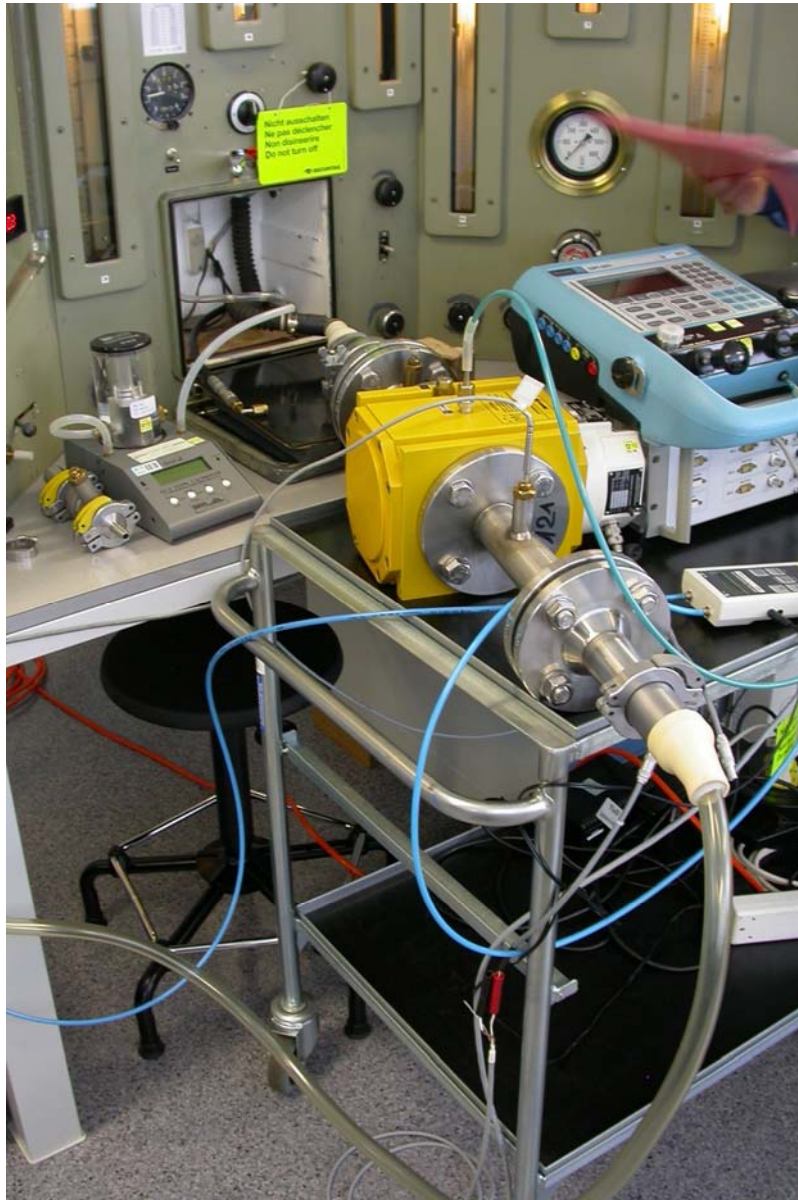

Abbildung 56: Swiss Auto

Bei diesem Aufbau wird der Luftverbrauch von Verbrennungsmotoren gemessen. Die Referenz ist hier ein DKZ G1600.

16 Bedienungsanleitung

Die Bedienungsanleitung findet man im **Anhang [B]**

17 Ausbaumöglichkeiten

- Automatikmodus (auch mit Überdruckregelung)

Ein Vorteil für die Anwendung wäre noch ein Automatikmodus, bei dem verschiedene Durchflussmesspunkte automatisch mit dem Ventil angefahren werden. Dieser Modus ist jedoch nicht zwingend notwendig, da man das Ventil auch von Hand bedienen kann und die Kalibrierungen werden nicht in hohen Zahlen durchgeführt.

- Schwingender Durchfluss

Für Bauartprüfungen kann relativ einfach mit dem Ventil ein schwingender Durchfluss erzeugt werden.

- Kamera zum Einlesen der digitalen Anzeige

Eine Möglichkeit wäre auch ein bestehendes Kameramodul in die Software zu integrieren. Dadurch müsste man nicht mehr bei „Optical“ Operator wählen sondern Camera. Es muss dann nicht mehr der Operator die Werte eingeben, sondern die Werte werden mit der Kamera erfasst, erkannt und für die Berechnung weitergegeben.

18 Schlusswort

Mit dem optimierten Prüfstand ist es nun möglich, einfacher und schneller interne sowie externe Kalibrierungen durchzuführen. Ausserdem können die Kundengeräte besser charakterisiert werden. Das Programm ist sehr flexibel in Hinsicht der Geräte sowie des Aufbaus der Kalibrierung.

Da es sich um eine erste Version handelt, sind in Zukunft noch einige Optimierungen ausführbar, wie im vorangehenden Kapitel dargestellt wurde. Leider konnte der Automatikmodus wegen der Neuorientierung nicht mehr implementiert werden, jedoch wurde die Basis dafür geschaffen.

Der Auftraggeber legte Wert darauf, dass die bereits entwickelten Programme validiert werden (was auch sehr viel Zeit in Anspruch genommen hat) sowie ein stabiles und zuverlässiges Programm. Die prioritären Ziele nach der Neuorientierung wurden vollumfänglich erreicht. Der Auftraggeber war mit der abgeschlossenen Arbeit sehr zufrieden.

Die Arbeit hat mir sehr viel Freude bereitet. Es galt Probleme aus verschiedenen Gebieten der Technik zu lösen. Besonders habe ich gelernt, dass man nicht den ersten Wert den man misst, als plausibel halten kann.

Die Diplomarbeit war wirklich eine gute Vorbereitung auf das kommende Berufsleben.

Recht herzlich bedanken möchte ich mich bei meinem Dozenten Herrn Jean-Daniel Marcuard für die Unterstützung und Betreuung während der Diplomarbeit.

Besten Dank auch an die Herren Hugo Bissig und Henri Bauman von METAS für ihre Mithilfe und Interesse am Projekt.

Sitten, 18.12.09

Florian Clausen

19 Literaturverzeichnis

- [1] « Einführung in LabView » W. Georgi, E. Metin
- [2] « LabView intermediate course 1 &2 » National Instruments
- [3] « Durchfluss Handbuch » Endress + Hauser
- [4] « Beschreibung LabView » Wikipedia.org
- [5] « CIPM-2007 » A Picard, R S Davis, M Gläser, K Fujii
- [6] « Temperaturberechnung » IEC 751

20 Liste der Abbildungen

Abbildung 1: Messaufbau	4
Abbildung 2: Organisation der Diplomarbeit	5
Abbildung 3: DPI 605	13
Abbildung 4: Port DPI 605	13
Abbildung 5: Port DPI 142	14
Abbildung 6: Port HM28	15
Abbildung 7: HM28	15
Abbildung 8: Port HART Chub	16
Abbildung 9: HART Chub E4	16
Abbildung 10: Port Hygrolab	17
Abbildung 11 : Hygrolab	17
Abbildung 12: Port COMET	18
Abbildung 13: Port CT412	19
Abbildung 14: CT412	19
Abbildung 15: Port BM90	20
Abbildung 16: Port Keithley 196	21
Abbildung 17: Keithley Multimeter 196	21
Abbildung 18: Port VAT	22
Abbildung 19: VAT Butterfly Valve	22
Abbildung 20: Funktionsweise von Verdrängungs-Durchfluss-Messgeräten	23
Abbildung 21: links DKZ G1600, rechts DKZ G16	24
Abbildung 22: links TGZ NB02, rechts TGZ NB15	25
Abbildung 23: Beispiel eines Turbinenzählers	26
Abbildung 24: Beispiel eines Geräte „Tree“ vom DPI 605 (Frontpanel)	28
Abbildung 25: Beispiel eines Geräte „Tree“ vom DPI 605 (Backpanel)	29
Abbildung 26: Beispiel eines Geräte VI's vom DPI 605	30
Abbildung 27: Beispiel einer Prüfsummenberechnung beim HM28	31
Abbildung 28: Beispiel eines Geräte Testfiles vom DPI 605	32
Abbildung 29: Flussdiagramm Testfile	33
Abbildung 30: Hauptbildschirm	37
Abbildung 31: Runtime Menu	37
Abbildung 32: Mode	37
Abbildung 33: Interface	38
Abbildung 34: Extras	38
Abbildung 35: Instrument Configuration	40
Abbildung 36: Flow Configuration	41
Abbildung 37: Graph Test 1A	56
Abbildung 38: Graph Test 1B	58
Abbildung 39: Graph Test 2A	60
Abbildung 40: Graph Test 2B	62
Abbildung 41: Graph Test 3	64
Abbildung 42: TGZ NB 15: Impulsschnittstelle, optische Schnittstelle	64

Abbildung 43: Graph Test 4	66
Abbildung 44: Graph Test 5	68
Abbildung 45: Aufbau Testmessung 5	68
Abbildung 46: Graph Test 6	70
Abbildung 47: Graph Test 7	71
Abbildung 48: Trommelgaszähler L1-PVC Nr. 367738 mit Infrarot-Abtastung	72
Abbildung 49: Trommelgaszähler L1-PVC Nr. 367738 mit Kamera Auslesung	73
Abbildung 50: BERNA BIOTECH	75
Abbildung 51: ELECTROLUX ITALIEN	75
Abbildung 52: ENDRESS & HOUSER	76
Abbildung 53: IMT BEATMUNGSGERÄT	76
Abbildung 54: INEX Algerien	77
Abbildung 55: RUAG Aerospace Interlaken	78
Abbildung 56: Swiss Auto	79

21 Liste der Tabellen

Tabelle 1: Planung der Diplomarbeit, erstellt am August 2009	6
Tabelle 2: Validierung Test 1A	55
Tabelle 3: Validierung Test 1B	57
Tabelle 4: Validierung Test 2A	59
Tabelle 5: Validierung Test 2B	61
Tabelle 6: Validierung Test 3	63
Tabelle 7: Validierung Test 4	65
Tabelle 8: Validierung Test 5	67
Tabelle 9: Validierung Test 6	69
Tabelle 10: Validierung Test 7	71

22 Anhang

- [A] : Pflichtenheft
- [B] : Bedienungsanleitung „Mobile Normale 136.70 - V1.0“
- [C] : Rohdaten Validierung
- [D] : CD mit der Software „Mobile Normale 136.70 - V1.0“
inkl. Bilder, Pflichtenheft, Bericht



Labor Gasmengen

Messplatz Mobile Normale 136.70

Automatisierung der Messwerterfassung

Einleitung

Der Messplatz Mobile Normale dient vor allem intern zur Kalibrierung von Kundengaszählern mit einem grösseren Druckabfall und für externe Kalibrierungen von Gaszählerprüfständen.

Dabei wird ein kalibriertes METAS Transfornormal (Drehkolben-, Turbinenrad oder Trommelgaszähler) mit einem Prüfling oder einer Kalibrieranlage in Serie geschaltet. Anschliessend wird der gemessene Volumen- oder Massefluss des Transfornormales mit demjenigen des Prüflings oder der Kalibrieranlage verglichen.

Der Vergleich zwischen Transfornormalen und Prüflingen erlaubt die lückenlose Rückverfolgbarkeit auf die SI-Einheiten. Die Messunsicherheit ist zwar grösser als bei der Verwendung von Primärnormalen, reicht aber für einige Kalibrierungen vollkommen aus. Zudem kann mit diesem Messaufbau ein sehr grosser Durchflussbereich abgedeckt werden, ohne an ein begrenztes Messvolumen (wie beim Kolbennormal, Kubizierapparat oder gravimetrischen Prüfstand) gebunden zu sein.

Der Volumen- oder Massefluss beim Transfornormal wird anhand der Anzahl gemessenen Impulse und seiner Impulswertigkeit unter Berücksichtigung seiner Messabweichung bestimmt. Unter Einbezug der Messzeit erhält man den Volumenfluss beim Normal.

Der Volumenfluss beim Prüfling wird anhand der Temperatur- und Druckdifferenz zwischen Transfornormal und Prüfling berechnet.

Hilfs- und Messgrößen

Messgrößen: Q_N : Volumenfluss beim Normal (m^3/h)
 T_N : Lufttemperatur beim Normal ($^{\circ}C$)
 p_N : Luftdruck beim Normal (mbar)
 T_P : Lufttemperatur beim Prüfling ($^{\circ}C$)
 dp : Druckdifferenz zwischen Normal und Prüfling (mbar)
 RF_P : Relative Luftfeuchtigkeit beim Prüfling (%)
 t : Messzeit (s)

Hilfsgrößen: x_V : Effektiver Wasserdampf (molenbruch)
 f : Enhancement factor
 p_{SV} : Sättigungsdampfdruck (mbar)
 Z : Zustandszahl

Zwischenresultate: ρ_N : Luftdichte beim Normal (kg/m^3)
 ρ_P : Luftdichte beim Prüfling (kg/m^3)
 q_N : Massenfluss beim Normal (kg/h)
 q_P : Massenfluss beim Prüfling (kg/h)

Schlussresultate: q : Massefluss (kg/h)
 Q_P : Volumenfluss beim Prüfling (m^3/h)

Messaufbau

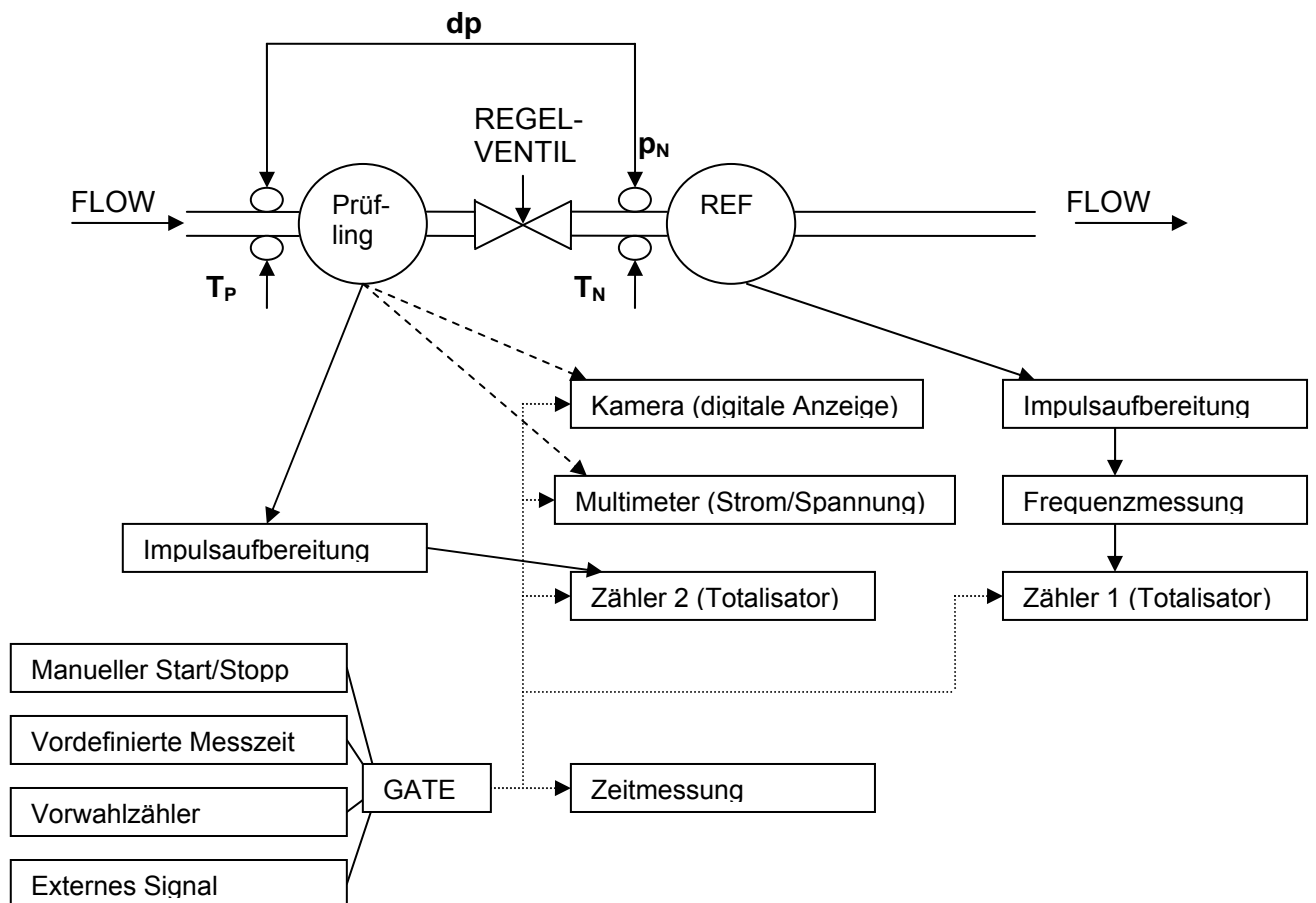

Instrumente

	Gerät	Schnittstelle	Bemerkung
Luftdruck beim Normal	Druck DPI605	1x RS-232	vorhanden
Druckdifferenz Normal – Prüfling	Thommen HM28	1x RS-232	vorhanden
Umgebungsbedingungen Druck, Temp., Feuchte	Rotronic HygroLab	1x RS-232	vorhanden
Temperaturen beim Normal und Prüfling	Hart Präzisions- Thermom.	1x RS-232	vorhanden
Impulsaufbereitung	METAS CT412	1x RS-232 oder 1x GPIB	vorhanden
Frequenz	METAS CT412		vorhanden
Zähler (Totalisator)	METAS CT412		vorhanden
Zeit	METAS CT412		vorhanden
Kamera	CCD Video Camera Module		vorhanden
Schnittstelle für Kamera			vorhanden
Regelventil	VAT	1x RS-232	vorhanden
Multimeter		1x GBIP	vorhanden
Notebook	IM902571	1x GBIP 4x RS-232	vorhanden
Software (LabView)	METAS		vorhanden

Arbeit

Ziel der Arbeit ist die Erstellung eines LabView Programmes, mit dem Gaszähler und Kalibrieranlagen mit unterschiedlichen Ausgangssignalen durch Vergleich mit einem METAS Transfernomal kalibriert werden können. Die Messdaten, die für die Berechnung der Messabweichung des Prüflings relevant sind, werden erfasst (wobei die Treiber für die Messgeräte grösstenteils erstellt werden müssen) und auf einem File gespeichert. Die Auswertung der Daten wird separat durchgeführt und ist nicht Teil dieser Arbeit.

Weiter soll der Messplatz in das Q-System des Labors Gasmengen integriert werden.

Programmierung

Betriebsarten:

Handmodus

Im Handmodus werden die verschiedenen zu kalibrierenden Durchflussmesspunkte von Hand über ein Ventil eingestellt. Nachdem der Durchfluss und die Temperatur stabil sind (grafische Anzeige des Verlaufs des Durchfluss und der Temperatur), kann die Messung wie folgt ausgeführt werden.

- Manuell Start/Stop
- Vorwahlzähler (vordefinierte Anzahl Impulse)
- Vorwahlzeit (vordefinierte Messzeit)
- Externes Signal (Messung wird mit einem externen GATE-Signal ausgelöst)

Automatikmodus

Im Automatikmodus werden die verschiedenen zu kalibrierenden Durchflussmesspunkte vom Operator definiert. Anschliessend werden die verschiedenen Durchflussmesspunkte automatisch eingestellt (über das VAT Ventil). Die Messung wird jeweils nach Erreichen eines stabilen Durchflusses und einer stabilen Temperatur automatisch gestartet.

- Vorwahlzähler (vordefinierte Anzahl Impulse)
- Vorwahlzeit (vordefinierte Messzeit)
- Externes Signal (Messung wird mit einem externen GATE-Signal ausgelöst)

Hilfsprogramme:

Überdruckmodus

Im Überdruckmodus wird mit Hilfe des VAT Ventils anstelle des Gasstromes der Überdruck in der Messstrecke geregelt (für die Kalibrierung von überkritischen Düsen). Der gewünschte Überdruck wird vom Operator definiert. Die Einstellung soll manuell oder automatisch erfolgen können.

Lecktest

Die Messstrecke wird manuell abgedichtet und mit Überdruck beaufschlagt. Der Differenzdruck zur Atmosphäre wird aufgezeichnet.

Labor Umgebungsbedingungen

Die Raumtemperatur und die relative Feuchte im Labor werden aufgezeichnet.

Schwingender Durchfluss

Mit Hilfe des VAT Ventils soll ein definierter schwingender Durchfluss erzeugt werden können. Dieses Hilfsprogramm wird für Bauartprüfungen von Gaszählern eingesetzt.

Q-Dokumente

Schliesslich soll der automatisierte Messplatz mit den Basisnormalen des Labors Gasmen- gen validiert und die Q-Dokumentation mit nachfolgender Gliederung erstellt werden:

- Hauptdokument
- Messprinzip und Messaufbau
- Kalibrieranweisungen
- Dokumentenverzeichnis
- Referenznormale
- Unsicherheitsberechnungen
- ...

Folgende Punkte müssen berücksichtigt werden:

- alle METAS TransfERNormale (12 Stück) sind mit ihren durchflussabhängigen Korrek- turwerten und Impulswertigkeiten im Programm hinterlegt und können beliebig ange- wählt werden. Die durchflussabhängigen Korrekturwerte werden bei der Einstellung des Solldurchflusses berücksichtigt.
- die Kalibrierwerte der Temperaturfühler sind im Programm hinterlegt und werden bei der Messung berücksichtigt. Die Temperaturfühler können beliebig angewählt wer- den.
- die Kalibrierwerte des Multimeters sind im Programm hinterlegt und werden bei der Messung berücksichtigt.
- Berechnung der Luftdichte aus Druck, Temperatur und relativer Feuchte (Equation for the Determination of the Density of Moist Air (1981), Metrologia 1982, 18, 33-40), um den Massestrom zu bestimmen
- Berechnung der Temperatur entsprechend der IEC 751
- Folgende Ausgangssignale der Prüflinge müssen verarbeitet werden können:
 - o Impulsausgänge
 - o Strom- und Spannungsausgänge
 - o Digitale Anzeige über die Kamera (Modul vorhanden)
- Messungen müssen im Volumenstrom, Massestrom oder auf einen Basisdurchfluss (z.B. 0 °C und 1013.25 mbar) bezogen durchgeführt werden können.

Bedienungsanleitung Mobile Normale 136.70



V1.0

Inhaltsverzeichnis

Allgemein	3
Ordnerstruktur	4
Integrierte Geräte	5
Standard-Einstellungen der Geräteschnittstellen	6
Hauptbildschirm	7
1.1 File	7
1.1.1 Open	7
1.1.2 Measurement & Automation Explorer	7
1.1.3 Send Mail	8
1.1.4 Exit	8
1.2 Interface	9
1.3 Parameters	10
1.4 Extras	12
1.4.1 Labor Conditions	12
1.4.2 Leak Test	14
1.4.3 Density Calculator	15
1.4.4 Standard email address	15
1.4.5 Instrument Test	16
1.5 Instrument Configuration	16
1.6 Flow Configuration	20
1.7 Mode	21
1.7.1 Manual	21
1.7.2 externes Gate	24
1.7.3 Remote	25
1.8 Error Codes	26

Allgemein

Der Messplatz Mobile Normale dient vor allem intern zur Kalibrierung von Kundengaszählern mit einem grösseren Druckabfall und für externe Kalibrierungen von Gaszählerprüfständen.

Dabei wird ein kalibriertes METAS TransfERNormal (Drehkolben-, Turbinenrad oder Trommelgaszähler) mit einem Prüfling oder einer Kalibrieranlage in Serie geschaltet. Anschliessend wird der gemessene Volumen-, Referenz- oder Massefluss des TransfERNormales mit demjenigen des Prüflings oder der Kalibrieranlage verglichen.

Der Vergleich zwischen TransfERNormalen und Prüflingen erlaubt die lückenlose Rückverfolgbarkeit auf die SI-Einheiten. Die Messunsicherheit ist zwar grösser als bei der Verwendung von Primärnormalen, reicht aber für einige Kalibrierungen vollkommen aus. Zudem kann mit diesem Messaufbau ein sehr grosser Durchflussbereich abgedeckt werden, ohne an ein begrenztes Messvolumen (wie beim Kolbennormal, Kubizierapparat oder gravimetrischen Prüfstand) gebunden zu sein.

Das durchflossene Volumen beim TransfERNormal wird anhand der Anzahl gemessenen Impulse und seiner Impulswertigkeit unter Berücksichtigung seiner Messabweichung bestimmt. Unter Einbezug der Messzeit erhält man den Volumenfluss beim Normal. Um den Massefluss in der Messstrecke zu erhalten, wird dieser Volumenfluss mit der Luftdichte beim TransfERNormal multipliziert. Unter Einbezug des Gasdrucks und der Gastemperatur beim Normal kann ein Referenzdurchfluss bezogen auf einen gewünschten Basisdruck und Basistemperatur berechnet werden.

Der Volumenfluss beim Prüfling wird anhand der Temperatur- und Druckdifferenz zwischen TransfERNormal und Prüfling berechnet. Der Massefluss und der Referenzdurchfluss sind in der Messstrecke konstant.

Ordnerstruktur

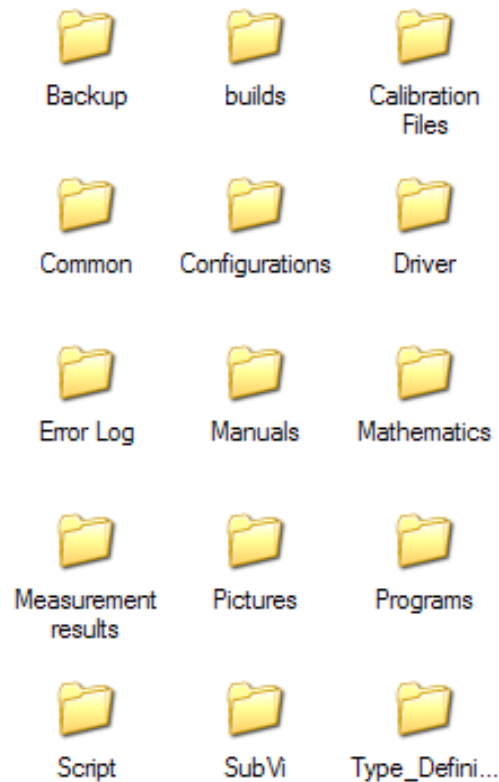

Der Ordner Mobile_Normale-136.70 hat folgende Struktur:

\Backup	: Ordner mit Backup File der letzten Messungen
\builds	: Ordner mit einem "Executable" (zu Testzwecken)
\Calibration Files	: Ordner mit allen Kalibrierwerten (TXT)
\Common	: nützliche VI's für andere Projekte
\Configurations	: Alle Konfigurationsdateien
\Driver	: Ordner enthält alle Gerätetreiber
\ErrorLog	: In diesem Ordner wird eine Error-Log Datei erstellt
\Manuals	: Die Benutzerhandbücher von allen Geräten
\Mathematics	: Berechnungen
\Measurement Results	: Alle Messresultate
\Pictures	: Bilder der Geräte und Messaufbau
\Programs	: Alle Programme die Benutzereingaben benötigen
\Script	: Bericht, Bedienungsanleitung sowie Pflichtenheft
\SubVi	: Alle Unterprogramme
\Type_Definitions	: Typen Definitionen, Controls, Programmmenü



Integrierte Geräte

Folgende Geräte wurden bei der Entwicklung des Programms integriert:

- DPI 605
- DPI 142
- COMET T7311
- ROTRONIC Hygrolab 2
- ROTRONIC BM90
- HART Chub E4
- KEITHLEY 196
- METAS CT412
- VAT Butterfly Valve
- THOMMEN HM28

Folgende Normale wurden bei der Programmierung integriert:

- DKZ G16
- DKZ G25
- DKZ G650
- TGZ NB00
- TGZ NB02
- TGZ NB15
- TRZ G65
- TRZ G250
- TRZ G650
- TRZ G1600

Standard-Einstellungen der Geräteschnittstellen

DPI 605 MM003240_Config.txt

Serial Port Configuration

Baud Rate	Serial Flow Control	Timeout Value
9600 ▼	None ▼	1000
Serial Parity	Serial Stop Bits	Serial Data Bits
None ▼	1.0 ▼	8

CT412_Config.txt

Serial Port Configuration

Baud Rate	Serial Flow Control	Timeout Value
38400 ▼	None ▼	500
Serial Parity	Serial Stop Bits	Serial Data Bits
None ▼	1.0 ▼	8

DPI 142 MM00XXXX_Config.txt

Serial Port Configuration

Baud Rate	Serial Flow Control	Timeout Value
9600 ▼	None ▼	1000
Serial Parity	Serial Stop Bits	Serial Data Bits
None ▼	1.0 ▼	8

HM28 MM003184_Config.txt

Serial Port Configuration

Baud Rate	Serial Flow Control	Timeout Value
9600 ▼	None ▼	1000
Serial Parity	Serial Stop Bits	Serial Data Bits
None ▼	1.0 ▼	8

HART Chub E4 MM005162_Config.txt

Interface

$\frac{I}{Q}$ GPIB1::22: ▼

Hygrolab MM005895_Config.txt

Serial Port Configuration

Baud Rate	Serial Flow Control	Timeout Value
19200 ▼	None ▼	1000
Serial Parity	Serial Stop Bits	Serial Data Bits
Even ▼	1.0 ▼	7

VAT_Config.txt

Serial Port Configuration

Baud Rate	Serial Flow Control	Timeout Value
9600 ▼	None ▼	1000
Serial Parity	Serial Stop Bits	Serial Data Bits
Even ▼	1.0 ▼	7

COMET MM006813_Config.txt

Serial Port Configuration

Baud Rate	Serial Flow Control	Timeout Value
9600 ▼	None ▼	1000
Serial Parity	Serial Stop Bits	Serial Data Bits
None ▼	2.0 ▼	8

BM90 MM003202_Config.txt

Serial Port Configuration

Baud Rate	Serial Flow Control	Timeout Value
2400 ▼	None ▼	9000
Serial Parity	Serial Stop Bits	Serial Data Bits
Even ▼	1.0 ▼	7

Keithley 196 MM003284_Config.txt

Interface

$\frac{I}{Q}$ GPIB1::7: ▼

Hauptbildschirm

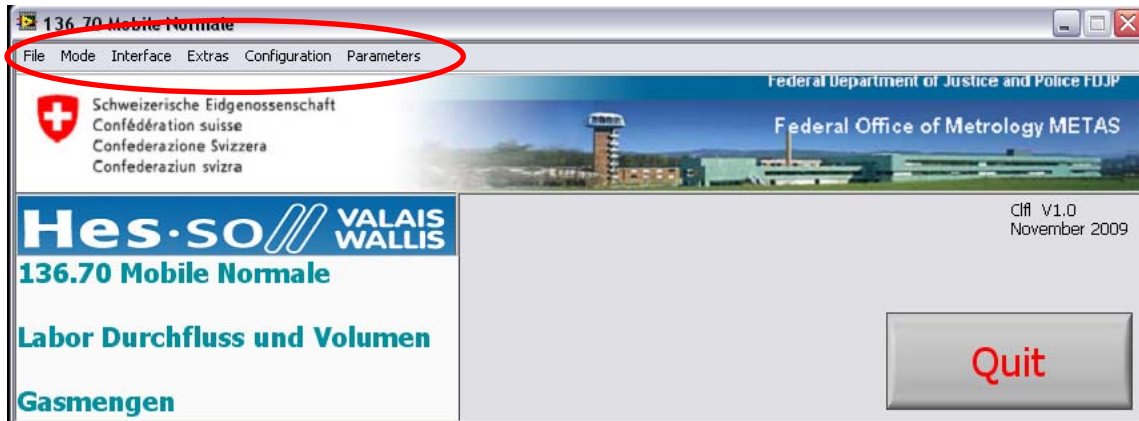

Diese Oberfläche ist das Hauptmenu des Programms « Mobile Normale 136.70 ». Das Programm kann im Programmunterordner „Programs“ (oder Verknüpfung auf dem Desktop) mit Mobile_Normale_136.70.vi aufgerufen werden. Über die **Menü-Leiste** kann man das Programm bedient werden.

1.1 File

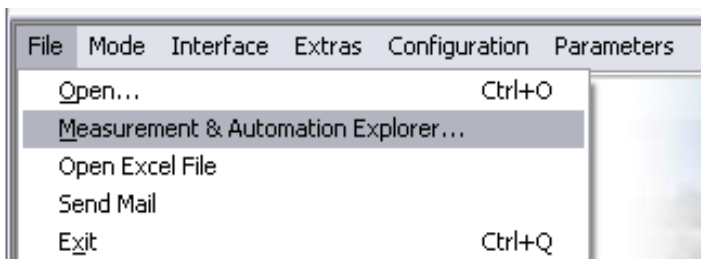

1.1.1 Open

Hier kann eine beliebige Datei geöffnet werden (z.B. LabView Programm oder ein WORD-Dokument).

1.1.2 Measurement & Automation Explorer

Von hier aus kann der Measurement & Automation Explorer von National Instruments geöffnet werden. Alle zur Verfügung stehenden Schnittstellen können abgefragt werden.

1.1.3 Send Mail

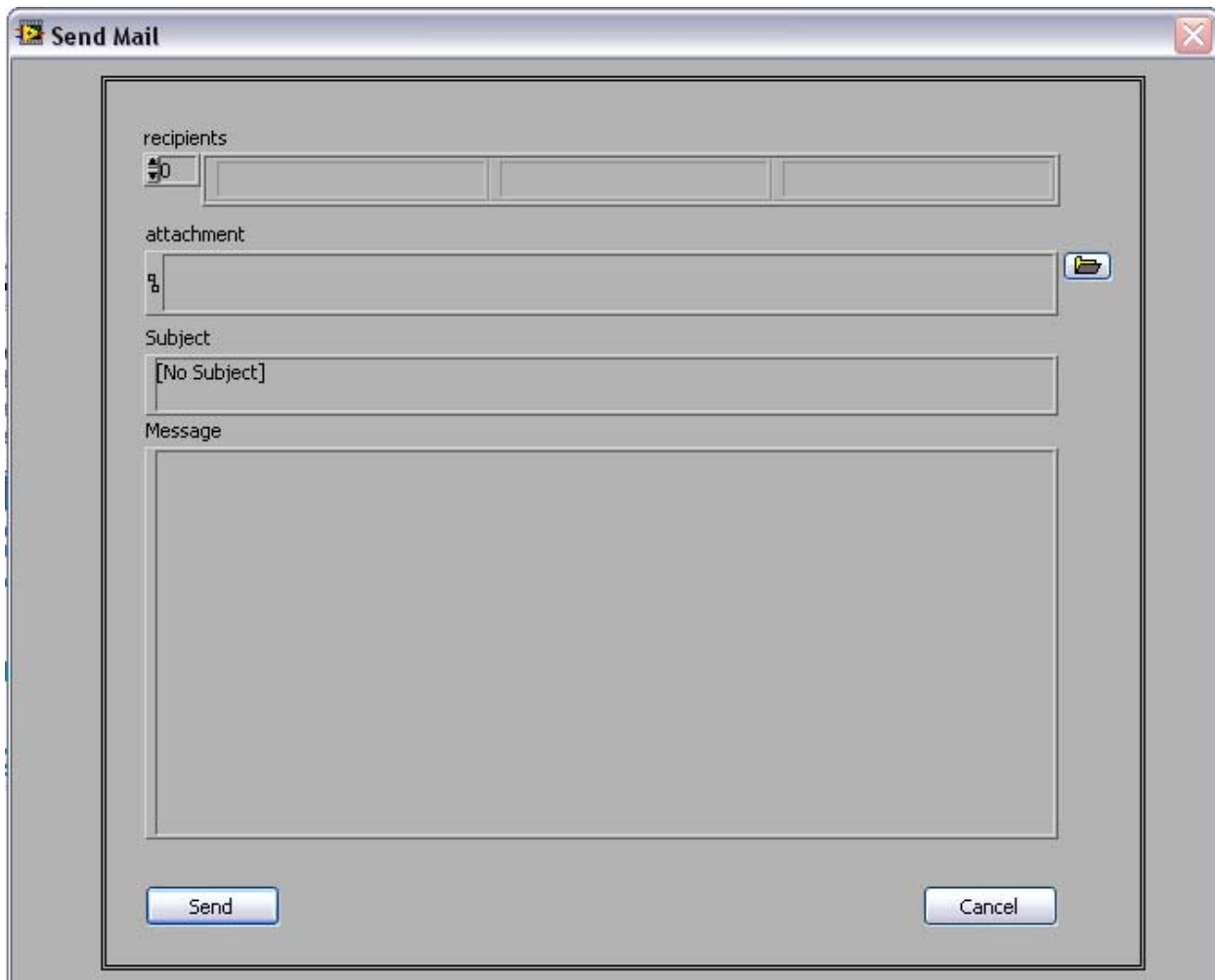

Mit dem „Send Mail“ Programm kann ein E-Mail an verschiedene Adressen versandt werden.

Unter „recipients“ können beliebige E-Mail Adressen eingegeben werden.

Anhänge können durch klicken auf das Ordnersymbol eingefügt werden.

Der Betreff der Nachricht wird unter „Subject“ definiert.

Bei „Message“ kann eine Nachricht eingegeben werden.

Der Absender der Nachricht ist die Standard METAS E-Mail Adresse, die unter Extras - Standard email address konfiguriert ist. Es können nur Nachrichten vom METAS-Netz versandt werden.

1.1.4 Exit

Mit „Exit“ wird das Hauptprogramm geschlossen. Mit dem „Quit“ Button gelangt man in den Editier-Modus des Haupt-VI's.

1.2 Interface

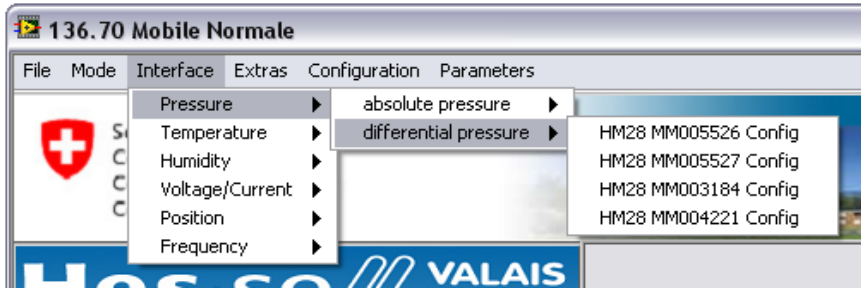

Unter „Interface“ können von allen Geräten die Schnittstellenkonfigurationen eingestellt und gespeichert werden.

Beispiel Thommen HM28 mit der Messmittelnummer MM05527:

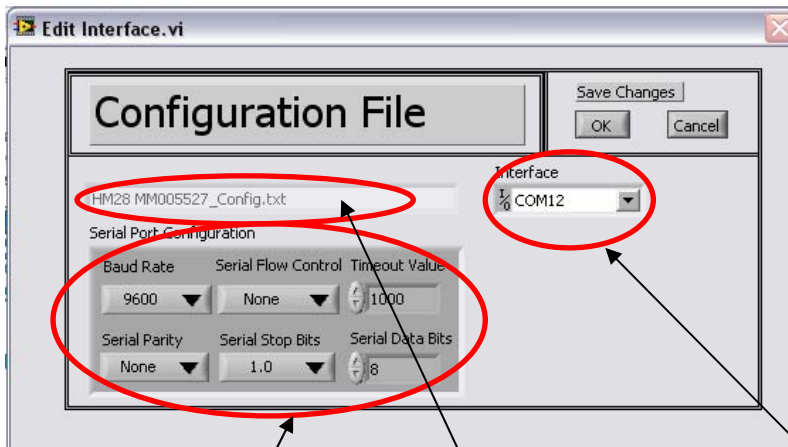

Interface Configurations

Filename

Interface (COM oder GPIB)

Die Einstellungen von jedem Gerät werden im Unterordner „Configurations“ als TXT-Dateien gespeichert.

1.3 Parameters

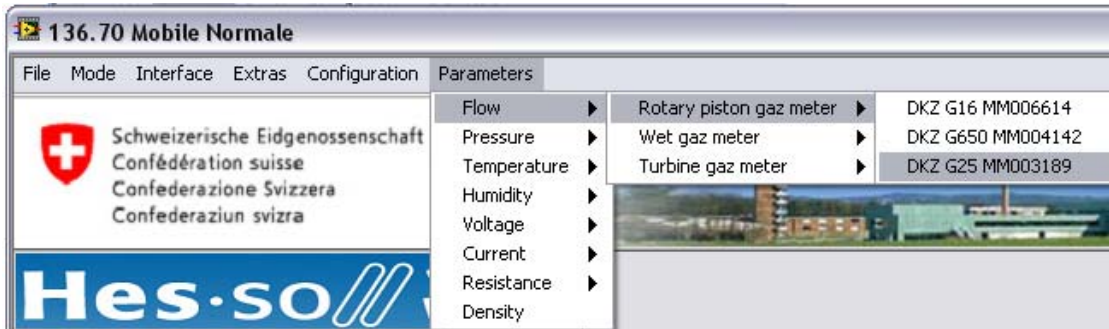

Unter „Parameters“ sind die Kalibrierwerte von allen Messgeräten abrufbar und können dort nach einer Kalibrierung aktualisiert werden.

Beispiel: Drehkolbengaszähler DKZ G25 mit der Messmittelnummer MM003189:

OK (speichern) oder Cancel (Abbrechen)

Allgemeine Informationen zum Gerät oder der Kalibrierung.

Impulswertigkeit und Messbereich

Kalibrierwerte

Grafische Anzeige (wird laufend aktualisiert, dh. Eingabefehler können direkt erkannt werden)
 Y-Achse wird automatisch angepasst.

Q [m ³ /h]	Deviation [%]
0.3	-1.34
0.399	-0.86
0.499	-0.59
0.599	-0.4
0.699	-0.27
0.799	-0.17
0.899	-0.1

Beispiel: Density

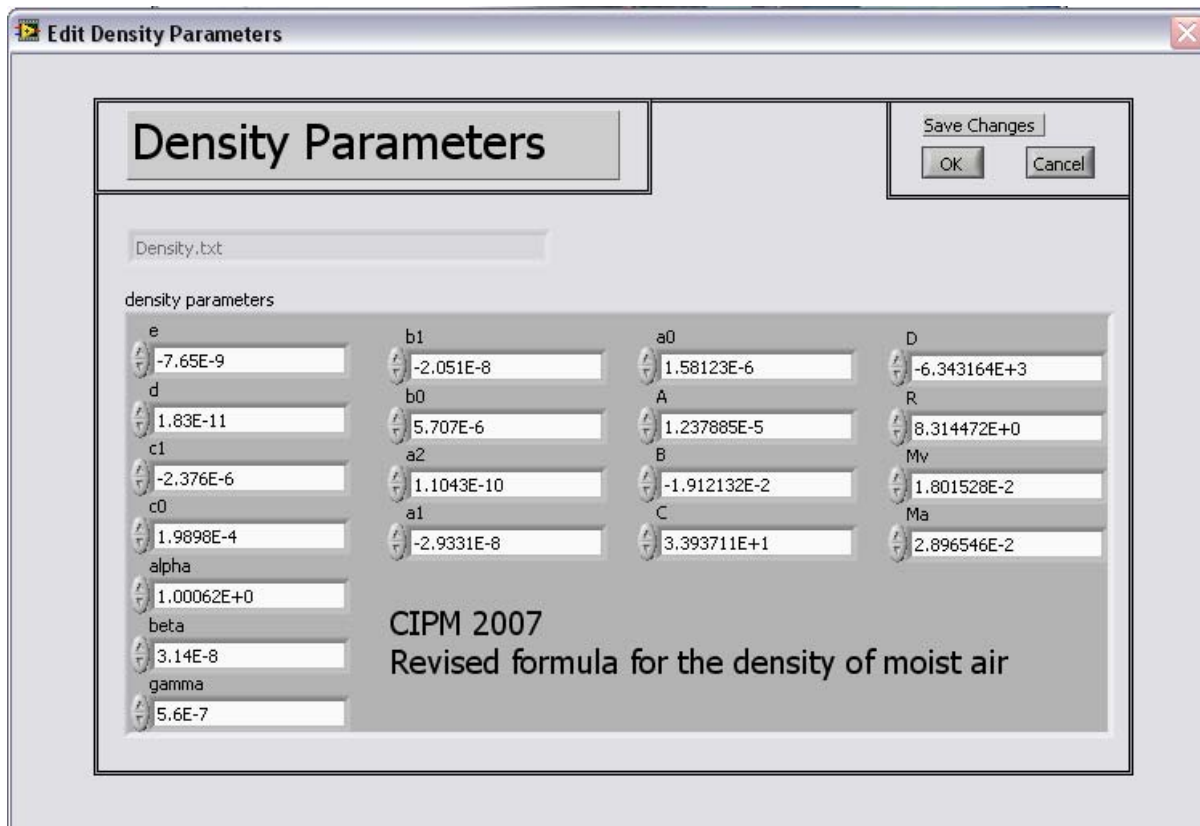

Die Dichte Parameter sind im Ordner Configurations unter Density.txt gespeichert.

Beispiel: Temperaturmessgerät HART Chub mit der Messmittelnummer MM005162
Koeffizienten A, B und R0 nach gemäss IEC-751

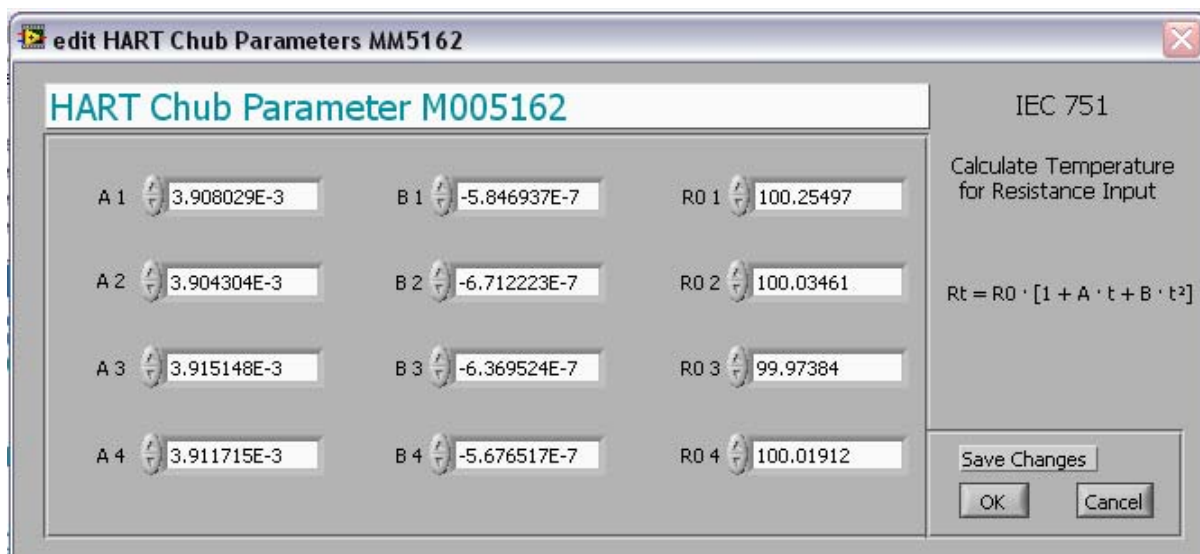



1.4 Extras

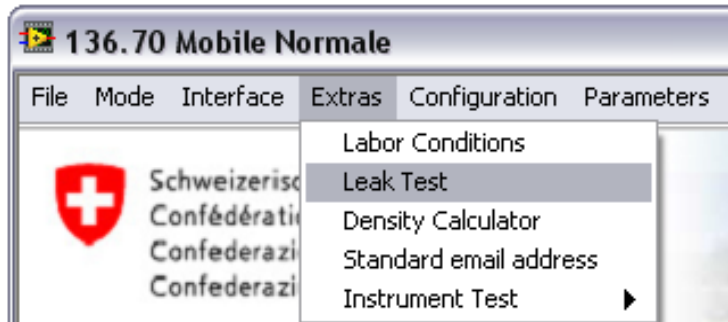

Unter „Extras“ findet man einige Hilfsprogramme.

1.4.1 Labor Conditions

Mit dem Hilfsprogramm Labor Conditions können die Laborbedingungen über längere Zeit gemessen werden. Es können verschiedene Geräte angewählt werden, um den Labordruck, die Labortemperatur oder die Laborfeuchte zu messen. Unter „sample rate“ können Abtastperioden grösser 2s frei gewählt werden.

Nach Betätigen des „Start“ Buttons wird die Aufzeichnung gestartet. Ein Reset aller min/max Werte wird mit dem „Refresh“ Button erreicht.

Diese Messwerte können mit „Save“ gespeichert werden. Es werden die Messwerte ab dem Zeitpunkt des Betätigens des „Start“ Buttons oder, falls zwischenzeitlich ein Reset gemacht wurde, ab Betätigen des „Refresh“ Buttons, gespeichert.

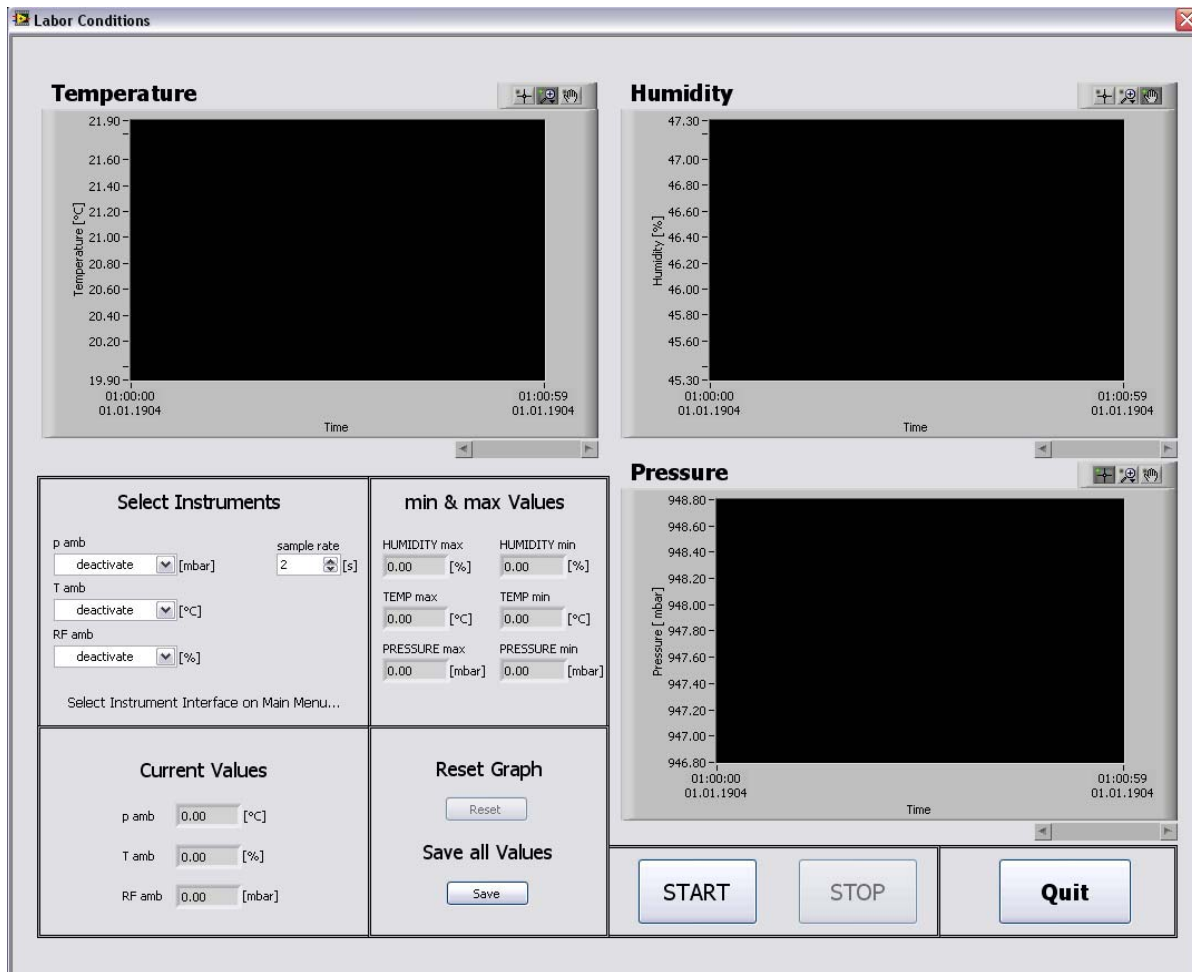

Unter „Select Instruments“ können die Messgeräte ausgewählt werden (Achtung: Schnittstellen müssen im Hauptmenü unter Parameters definiert werden, sonst erscheint eine Fehlermeldung).

Mit den Schieberegler unterhalb der Graphen können die letzten 1024 Messpunkte der X-Achse betrachtet werden. Die Y-Achse der Graphen wird automatisch mit den entsprechenden min & max Werten angepasst.

Unter „Current Values“ werden die aktuellen Messwerte angezeigt.

Beim Betätigen des „Save“ Buttons erscheint ein Pop-Up Fenster, indem die Messreihe mit einem Namen versehen und gespeichert werden kann. Es wird eine Textdatei mit allen Messwerten im Programmordner „Measurement results“ erstellt. Der Name der Datei hat folgende Struktur:

LABORCONDITIONS DATUM UHRZEIT NAME.TXT

Zusätzlich werden noch die verwendeten Geräte sowie die min & max Werte im txt-File gespeichert. Nach dem Speichern kann über eine automatische Aufforderung optional die Datei via Mail an die Standard-Adresse versandt werden.

Die Messung wird mit „START“ oder „STOP“ gesteuert. Mit „Quit“ wird das Programm „Labor Conditions“ verlassen und man gelangt zurück zum Hauptmenü.

1.4.2 Leak Test

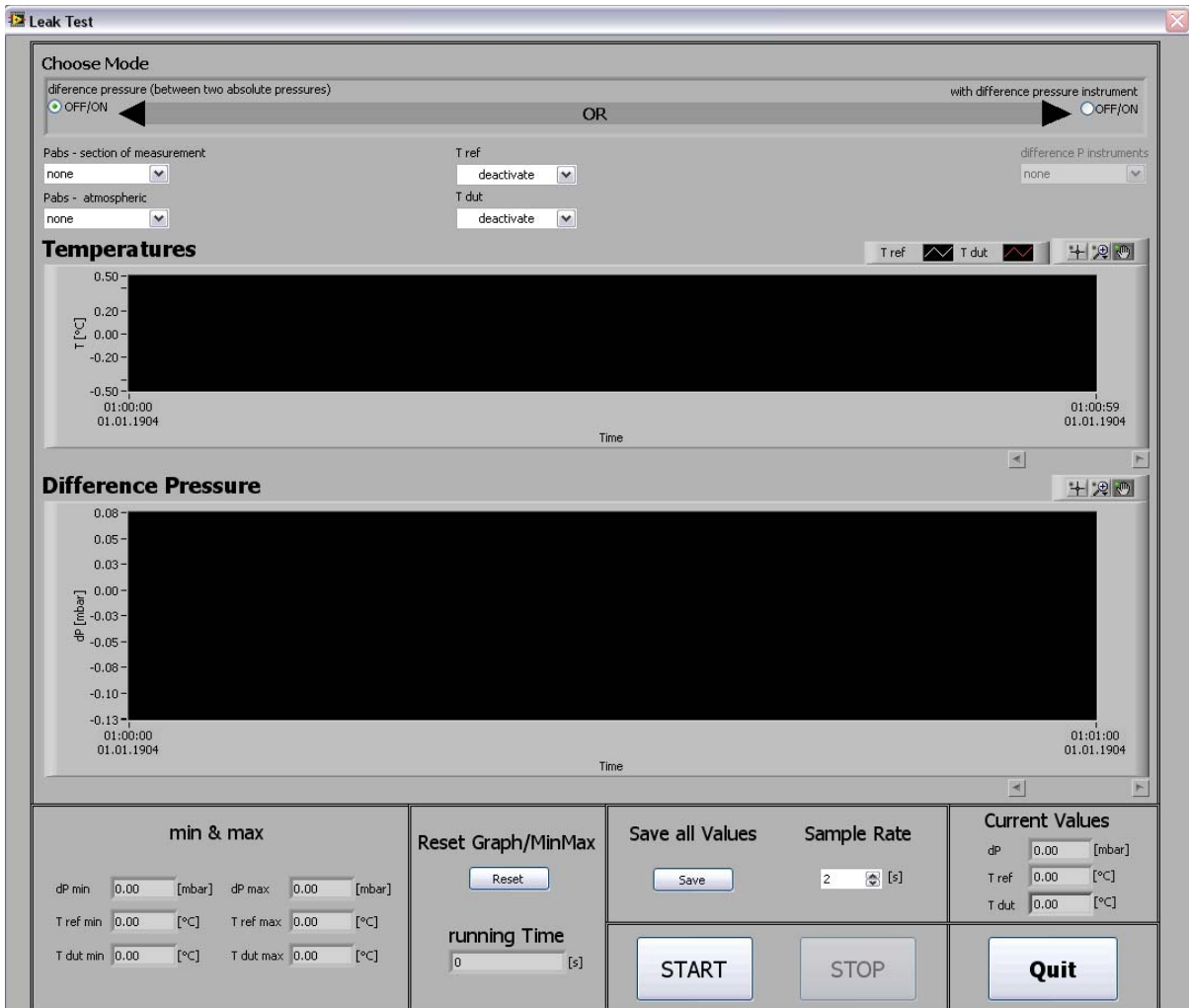

Um einen Lecktest durchzuführen, wird die Messstrecke abgedichtet und ein Überdruck eingestellt. Danach wird die Messstrecke isoliert.

Die Dichtheit der Messstrecke kann mit zwei Absolutdruckmessgeräten oder einem Differenzdruckmessgerät geprüft werden. Falls man den Überdruck in der Messstrecke mit zwei Absolutdruckmessgeräten bestimmen möchte, wird ein Gerät zur Messung des absoluten Drucks in der Messstrecke verwendet, das andere zur Bestimmung des Atmosphärendrucks im Labor. Die Differenz stellt den Überdruck in der Messstrecke dar. Der Überdruck in der Messstrecke kann auch direkt mit einem Differenzdruckmanometer bestimmt werden. Beim Differenzdruckmessgerät wird der positive Anschluss an die Messstrecke angeschlossen (+, bei Überdruck) und der negative wird gegen die Atmosphäre offen gelassen (-, Atmosphärendruck).

Optional können noch zwei Temperaturen aufgezeichnet werden. Wie im Programm „Labor Conditions“ werden auch hier die min&max Werte aufgezeichnet. Die Werte werden durch Betätigen des „Reset“ Buttons zurückgesetzt.

Die Messwerte können mit „Save“ gespeichert und optional via Mail an die Standard-Adresse versandt werden. Es werden die Messwerte ab dem Zeitpunkt des Betätigens des „Start“ Buttons oder, falls zwischenzeitlich ein Reset gemacht wurde, ab Betätigen des „Reset“ Buttons, gespeichert.

Beim Speichern wird eine Textdatei mit allen Messwerten im Programmordner „Measurement results“ erstellt. Der Name der Datei hat folgende Struktur:

LEAKTEST DATUM UHRZEIT NAME.TXT

Zusätzlich werden noch die verwendeten Geräte sowie die min & max Werte im txt-File gespeichert.

„Running Time“ zeigt die relative Zeit ab dem Zeitpunkt des Betätigens des „Start“ Buttons oder des „Reset“ Buttons.

Unter „sample rate“ können Abtastperioden grösser 2s frei gewählt werden.

Die Messung wird mit „START“ oder „STOP“ gesteuert. Mit „Quit“ wird das Programm „Leak Test“ verlassen und man gelangt zurück zum Hauptmenü.

1.4.3 Density Calculator

Mit „Density Calculator“ kann die Luftdichte als Funktion der Luftparameter Temperatur, relative Feuchte und absoluter Druck nach CIPM-2007 (Revised formula for the density of moist air, Metrologia 45) bestimmen werden.

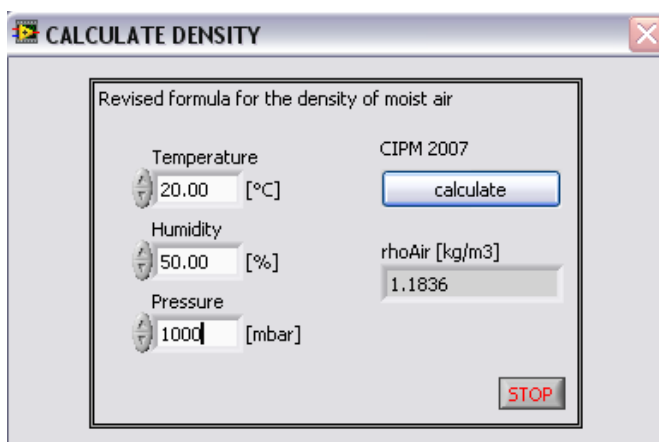

1.4.4 Standard email address

Unter „Standard email address“ kann eine METAS E-Mail Adresse angegeben werden, auf die man falls erwünscht die Messresultate direkt nach dem Speichern noch zusätzlich senden kann. Diese Adresse wird auch als Absender von gesendeten Mails benutzt. Diese Adresse wird im Unterordner „Configurations“ als EMAIL.txt gespeichert.

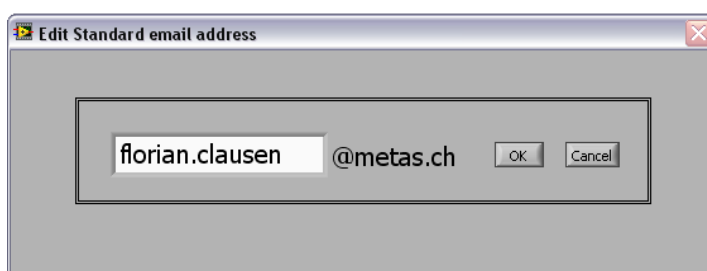

1.4.5 Instrument Test

Unter „Instrument Test“ können alle Geräte vollumfänglich auf ihre Funktionen getestet werden.

Beispiel: Durchflussregelventil VAT

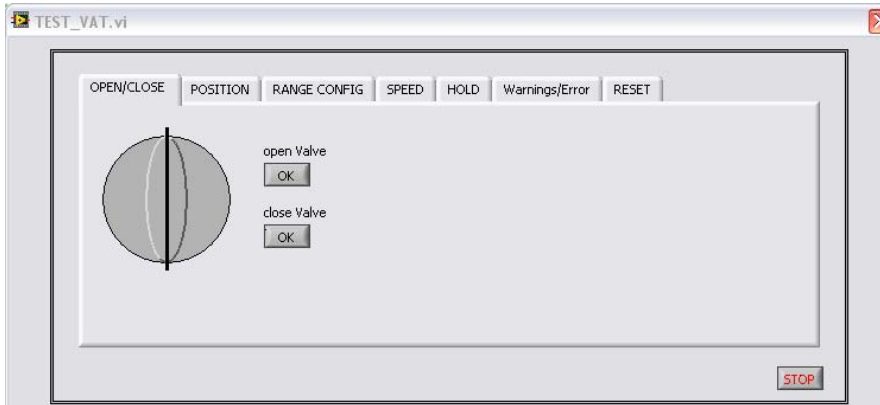

1.5 Instrument Configuration

Unter Configuration gelangt man ins „Instrument Configuration“ und kann dort die Geräte anwählen, die für einen bestimmten Messaufbau benötigt werden. Die Messgeräte müssen aber nicht zwingend von hier aus konfiguriert werden, da bei der Wahl eines Messmodus automatisch das „Instrument Configuration“ aufgerufen wird.



Instrument Configuration

Instrument Configuration

absolute Pressure pabs 1: DPI 142, Interface pabs1: COM7 pabs 2: deactivate, Interface pabs2: COM7 pabs 3: deactivate, Interface pabs3: COM7		diff. Pressure pdiff 1: deactivate, Interface pdiff1: COM7 pdiff 2: deactivate, Interface pdiff2: COM7 pdiff 3: deactivate, Interface pdiff3: COM7 pdiff 4: deactivate, Interface pdiff4: COM7		Frequency Interface frequency: COM8 channel f1: DKZ G650 channel f2: disabled channel f3: disabled channel f4: disabled	
sample rate: 1.00 [s], STDEV: 0.10 [mbar]	sample rate: 1.00 [s], STDEV: 0.10 [mbar]	sample rate: 1.00 [s], STDEV: 0.10 [mbar]	sample rate: 1.00 [s], STDEV: 0.100 [m3/h]	sample rate: 1.00 [s], STDEV: 0.100 [m3/h]	sample rate: 1.00 [s], STDEV: 0.100 [m3/h]
Temperature temp 1-5: deactivate, Interface temp 1-5: COM7 temp 4: Hart Chub E4, channel temp4: 4, Interface temp4: GPIB1::22			Labor Conditions p amb: COMET T7311, Interface p amb: COM5 T amb: COMET T7311, Interface T amb: COM5 RF amb: COMET T7311, Interface RF amb: COM5 Sample rate Labor: 10.00 [s]		
sample rate: 1.00 [s], STDEV: 0.10 [°C]		Flow Regulation Valve: deactivate, Interface Valve: COM7		Error Handling HIGH (Error stops measurement) LOW (Error just note down) HIGH	
Humidity RF Gaz: Hygrolab, channel RF Gaz: 1, Interface RF Gaz: COM10			Optical DUT Read-Out Operator: Flow		Calculating Time Monitoring 30.00 [s]
Voltage/Current DCI/DCV: deactivate, Interface Multimeter: COM7, STDEV: 0.10 [A/V], 1.00 [m3/h V A]			300 V, 3A, 300Mohms - 300 V, 3A, 30Mohms - 300 V, 3A, 3Mohms - 300 V, 0.3A, 30kohms - 30 VDC, 30mVAC, 30mA, 30kohms - 3 V, 3mA, 3kohms - .3 V, 0.3mA, .3kohms - auto -		
			Reset, Test, Back, Next		

Unter „Instrument Configuration“ können alle Geräte angewählt werden, welche man bei der Messung verwenden möchte.

Man hat die Möglichkeit drei Geräte für den Absolutdruck, sowie vier für den Differenzdruck zu wählen.

Unter „Frequency“ wird für jeden Kanal des CT412 definiert, ob ein Prüfling (erfordert Angabe der Impulswertigkeit) oder eine Referenz angeschlossen ist. Es stehen maximal vier Kanäle zur Verfügung, wobei der Kanal 1 der Masterkanal ist. Im Counter-Modus wird bei der ersten steigenden Flanke auf Kanal 1 (Masterkanal) die Zeit- und Countermessung für alle vier Kanäle synchron gestartet.

Die Messung der Gastemperatur kann wahlweise mit den vier Pt100 Temperaturfühler des Hart Chub Temperaturmessgerätes erfolgen.

Für die Erfassung der Laborbedingungen stehen mehrere Geräte zur Verfügung. Für die Messgrößen Labordruck, Labortemperatur und Laborfeuchte kann wahlweise dasselbe oder unterschiedliche Geräte angewählt werden.

Unter „Flow Regulation“ kann angewählt werden, ob das VAT-Ventil angeschlossen und später zur Durchflusseinstellung benützt werden soll oder nicht.

Bei der Messung eines Massestromes muss zwingend ein Messgerät für die Bestimmung der relativen Feuchte des Gasstromes definiert werden. Die Feuchte des Gases wird benötigt bei der Luftdichteberechnung.

Falls der Prüfling anstelle eines Frequenzsignales einen analogen Spannungs- oder Stromausgang besitzt, muss unter „Voltage/Current“ das Digitalmultimeter angewählt werden. Entsprechend dem Ausgangssignal des Prüflings wird der Messbereich des Digitalmultimeters eingestellt (Empfohlene Einstellung: auto). Der zur Berechnung des Durchflusses benötigte Empfindlichkeitsfaktor (Stromsignal: $[m^3/h \cdot A]$, Spannungssignal: $[m^3/h \cdot V]$) muss zwingend angegeben werden.

Unter „Optical DUT Read-Out“ muss „Operator“ gewählt werden, falls der Prüfling keinen Frequenz-, Spannungs- oder Stromausgang besitzt. Dies ist z.B. der Fall für eine digitale Anzeige oder ein mechanisches Rollenzählwerk. Falls „Operator“ gewählt wird, muss noch angegeben werden, ob die Anzeige des Prüflings einen momentanen Durchfluss („Flow“ in $[m^3/h]$) anzeigt oder das Aufsummieren eines Volumens („volume“ in $[m^3]$).

Bei einer Durchflussanzeige des Prüflings wird ein gemittelter Wert dieser Anzeige am Ende der Messung über ein Pop-Up Fenster in $[m^3/h]$ eingegeben. Falls der Prüfling ein Volumen aufsummiert, muss am Anfang der Messung ein Startvolumen in $[m^3]$ über ein Pop-Up Fenster eingegeben werden sowie am Ende der Messung das Endvolumen. Mit der Differenz aus dem Stand des End- und Startvolumens sowie der Messzeit wird der Durchfluss des Prüflings berechnet.

Beim „Error Handling“ kann die Empfindlichkeit „LOW“ oder „HIGH“ gewählt werden. Bei „LOW“ werden auftretende Fehler ignoriert – aber trotzdem ins Error-Log-File geschrieben. Falls „HIGH“ gewählt wird, wird neben dem Eintrag der Fehlermeldung ins Logbuch zusätzlich die Messung gestoppt.

Die Abtastperiode kann unter „sample rate“ für jede Messgrösse individuell festgelegt werden. Aufgrund der minimalen Aktualisierungsgeschwindigkeit der Messgrössen der verschiedenen Messgeräte, sind Abtastperioden kleiner 0.2 Sekunden nicht mehr sinnvoll. Bei zu kleinen Abtastperioden werden gleiche Messwerte mehrmals übertragen werden.

Individuell können Stabilitätskriterien für die verschiedenen Messgrössen definiert werden. Unter „STDEV“ wird die maximale Standardabweichung angegeben, bis zu welcher die Messung als stabil betrachtet wird. Die Standardabweichung wird über die unter „Calculating Time Monitoring“ definierte Zeit gemessenen Werte berechnet. Diese Standardabweichung wird nach jedem neuen Messwert neu berechnet und aktualisiert (wanderndes Zeitfenster).

Mit dem „Test“ Button wird überprüft, ob die angewählten Geräte korrekt angeschlossen sind. Ist dies der Fall, erscheinen die Eingabefelder grün, ansonsten rot. Durch Betätigen des „Reset“ Buttons wird der Test zurückgesetzt und die Farben der Eingabefelder gelöscht.

Die letzte Einstellung des „Instrument Configuration“ wird gespeichert und beim nächsten Aufruf erneut gelesen und angezeigt, wobei die Schnittstelle der Messgeräte aus den jeweiligen Konfigurationsdateien gelesen werden.



Die Einstellungen des „Instrument Configuration“ werden im Unterordner „Configuration“ als Instrument_Config.txt gespeichert. Die verschiedenen Abtastperioden und Stabilitätskriterien werden in demselben Ordner unter Sampling_rate_Stability.txt abgespeichert. Der Messgerätetest wird unter Instrument_Test.txt gespeichert. Dort wird festgehalten, welche Geräte verwendet wurden und ob der Test erfolgreich war oder nicht.

Falls der Messgerätetest erfolgreich war, führt der „NEXT“ Button auf die Flow-Config Ebene. Mit dem „BACK“ Button gelangt man zurück zum Hauptmenü.

1.6 Flow Configuration

Dieses VI öffnet automatisch nach dem Instrument Configuration. Hier kann die Anordnung der Messgeräte, die im „Instrument Configuration“ angewählt wurden, entsprechend dem Messaufbau festgelegt werden. Hauptsächlich geht es darum, folgende Punkte zu definieren:

- Anordnung des Prüflings und der Referenz (Prüfling: DUT, Referenz: REF)
- welches Durchflussmessgerät als Prüfling oder Referenz eingesetzt wird
- die Durchflussrichtung des Gasstromes
- Durchflussmessung im Volumen-, Masse- oder Referenzdurchfluss
- falls Referenzdurchfluss: Angabe des Basisdrucks und der Basistemperatur
- Definition der Druck- und Temperaturmessgeräte beim Prüfling und der Referenz

Diese Angaben sind nötig, um den Solldurchfluss beim Prüfling korrekt berechnen zu können (Q DUT calculate).

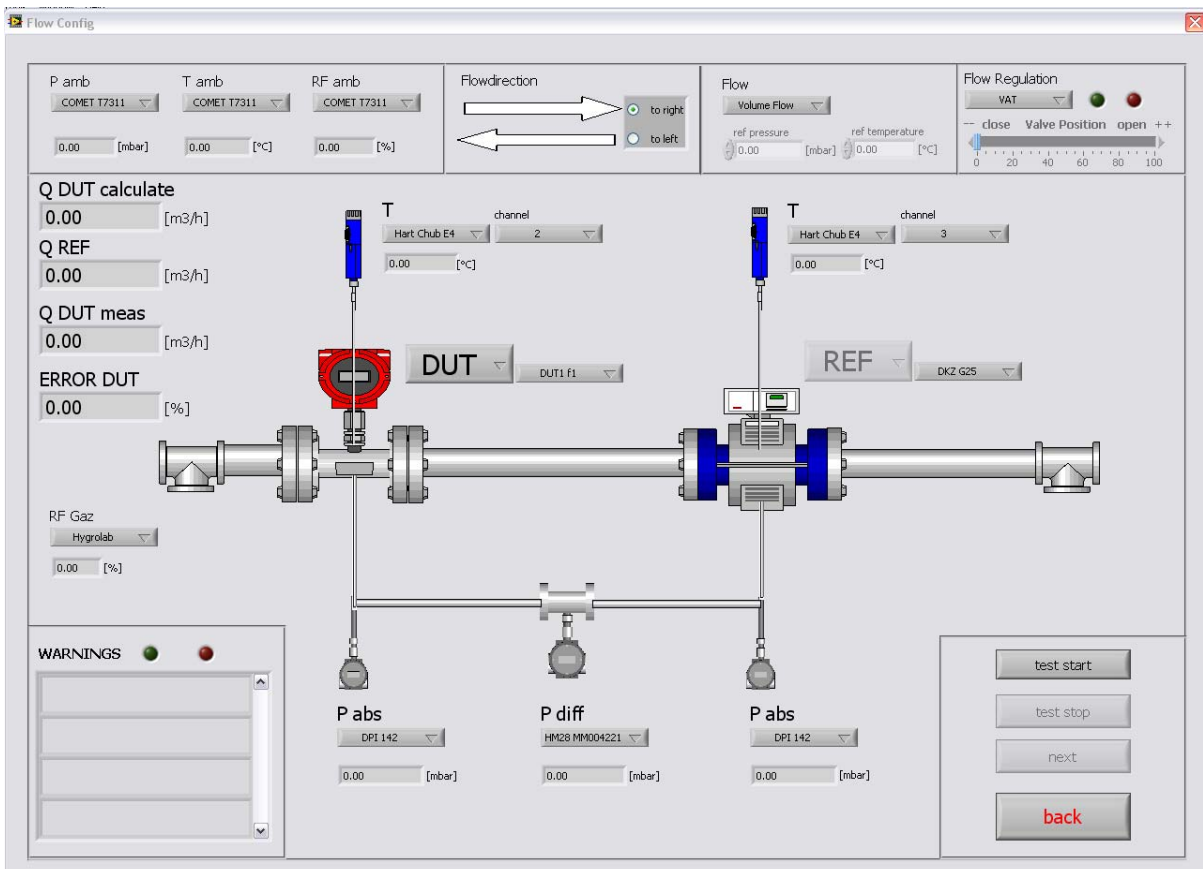

Wenn alle oben erwähnten Punkte definiert sind, kann für eine erste Kontrolle der „test start“ Button betätigt werden. Danach wird im Sekundentakt aus jedem Gerät ein Wert ausgelesen. Falls beim Prüfling (DUT) „Optical“ angewählt ist, kann unter „Q DUT meas“ kein Wert angezeigt werden.

Während des Testvorgangs blinkt der Taster „test start“.

Unter „WARNINGS“ werden mögliche fehlerhafte Anordnungen angezeigt.

1.7 Mode

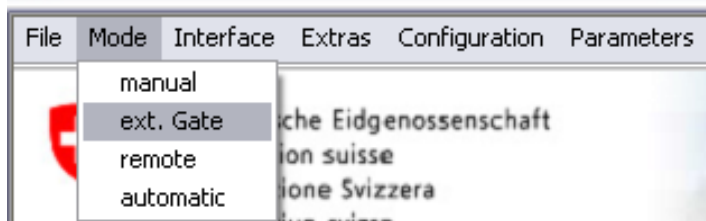

Unter „Mode“ kann der gewünschte Messmodus gewählt werden. Nachdem ein Modus gewählt wurde, muss zuerst das „Instrument Config“ und anschliessend das „Flow Config“ ausgeführt werden.

1.7.1 Manual

Nach erfolgreichem Test des „Instrument Config“ und des „Flow Config“ öffnet das Fenster des „Manual Mode“. Bevor die Messwerte angezeigt werden, werden zuerst alle Messgeräte konfiguriert und die Schnittstellen geöffnet. Anschliessend werden entsprechend der definierten Abtastrate die verschiedenen Messgrössen ausgelesen. Die LED-Leuchten bei den verschiedenen Messgrössen geben an, ob das definierte Stabilitätskriterium eingehalten wird oder nicht.

Die Messgrössen, welche nicht angewählt wurden, werden in den Hintergrund gestellt (disabled and grayed).

Die erste Spalte zeigt die aktuell ausgelesenen Messwerte (**grüner Kreis**).

Unter „Av.“ (**roter Kreis**) werden die Mittelwerte über die während der unter „Calculating Monitoring Time“ definierten Zeit gemessenen Werte angezeigt, wobei bei jedem neuen Messwert der Mittelwert aktualisiert wird (laufendes Zeitfenster).

Unter „Flows“ werden die Durchflussraten der Durchflussmessgeräte angegeben. „Q1“ bis „Q4“ entspricht den Kanälen 1 bis 4 des Universalmessgerätes CT412. Falls ein Referenzgaszähler auf einem Kanal angezeigt wird, ist hier die Anzeige [m³/h] bereits um die Messabweichung korrigiert, die bei der Kalibrierung des Referenzgaszählers bestimmt wurde. „Qcalc“ zeigt den berechneten Solldurchfluss beim Prüfling wie folgt:

- Volumenfluss [m³/h]
- Referenzdurchfluss [m³/h] (bezogen auf Basisdruck und Basistemperatur)
- Massefluss [kg/h]

„Q5“ ist für die Durchflussanzeige in [m³/h] eines Prüflings mit analogem Ausgang reserviert, welches über das digitale Multimeter gemessen wird.

Die Standardabweichung „STDEV“ (**blauer Kreis**) wird über die unter „Calculating Time Monitoring“ definierte Zeit gemessenen Werte berechnet. Diese Standardabweichung wird nach jedem neuen Messwert neu berechnet und aktualisiert (wanderndes Zeitfenster).

Bei den „Labor Conditions“ sowie bei „Humidity Gaz“ werden noch zusätzlich die min/max Werte aufgezeichnet (**oranger Kreis**).

Falls ein Prüfling (DUT) im „Flow Config“ angewählt wurde und der Prüfling elektronisch ausgelesen werden kann, werden unter DUT (**violetter Kreis**) der aktuelle Wert der Messabweichung des Prüflings sowie sein Mittelwert und die

Standardabweichung angezeigt. Der Mittelwert und die Standardabweichung der Messabweichung werden über die unter „Calculating Monitoring Time“ definierten Zeit gemessenen Werte berechnet.

Falls das VAT-Durchflussregelventil im „Instrument Config“ angewählt wurde, kann die Stellung der Klappe des Ventils mit dem Schiebebalken oder einer numerischen Eingabe (0-1000) gesteuert werden (**brauner Kreis**). Wird über die numerischen Eingabe gleiche Klappenstellungen angefahren, so wird bei gleichbleibendem Gasdruck die Durchflussrate wiederholt.

Beim Universalmessgerät CT412 (schwarzer Kreis) wird der Messmodus definiert (Manual, Timer, Counter). Der Messmodus kann nur eingestellt werden, wenn keine Messung aktiv ist. In den entsprechenden Feldern kann eine Vorwahlzeit oder eine

Anzahl Vorwahlimpulse eingegeben werden. Unter „Repetitions“ werden die Anzahl Wiederholungen definiert. Unterhalb dem Eingabefeld „Repetitions“ wird die aktuelle Position der Wiederholung angezeigt.

In der Resultatliste werden die Messresultate angezeigt. Die Kopfzeile wird entsprechend den Einstellungen (angewählte Messgeräte) im „Instrument Config“ kreiert. In die Liste werden alle zur Berechnung (oder Kontrolle) relevanten Messwerte geschrieben.

Mit „Table - DELETE“ wird die gesamte Liste gelöscht und die Messnummer startet wieder mit eins. Falls „delete row in table - delete“ betätigt wird, wird nur die eingegebene Zeile gelöscht. Mit einem Pop-Up Fenster wird nochmals nachgefragt, ob man die Zeile wirklich löschen möchte. Falls eine nicht existierende Zeile gelöscht werden soll, erscheint eine Fehlermeldung.

Mit der „REFRESH“ Taste“ wird der Y-Bereich der Graphen angepasst.

Mit dem „MEASURE“ Button wird die Messung gestartet und durch erneutes Betätigen gestoppt. Nach jedem Stopp werden die Messwerte in die Liste geschrieben. Während der Messung ist das Ventil blockiert, damit der Durchfluss nicht mehr verändert werden kann.

Falls unter „CT412“ der Timer oder Counter Modus gewählt wurde, stoppt die Messung automatisch nach Erreichen der Sollmesszeit oder Anzahl Sollimpulse. Falls Wiederholungen definiert wurden, startet die Messung erneut bis die Anzahl gewünschter Wiederholungen erreicht sind. Messungen im Counter oder Timer Modus können auch durch manuelles Betätigen der „STOP“ Taste abgebrochen werden. Auch in diesem Fall wird die Messung erfasst und in die Messresultatliste eingetragen.

Nach jeder neuen Messung (neue Zeile in der Liste der Resultate) wird ein Backup von der Liste erstellt (Im Ordner Backup). Dadurch wird verhindert, dass bei längeren Messungen ein Fehler auftritt und Messwerte verloren gehen können.

Beim Betätigen des „Save“ Buttons erscheint ein Pop-Up Fenster, indem die Resultatliste mit einem Namen versehen und gespeichert werden kann. Es wird eine Textdatei mit allen Messwerten im Programmordner „Measurement results“ erstellt. Der Name der Datei hat folgende Struktur:

MANUAL DATUM UHRZEIT NAME.TXT

Manual Mode

Absolute Pressure

P abs1	0.00	[mbar]	Av.	0.00	[mbar]	STDEV	NaN	[mbar]
P abs2	0.00	[mbar]	Av.	0.00	[mbar]	STDEV	NaN	[mbar]
P abs3	0.00	[mbar]	Av.	0.00	[mbar]	STDEV	NaN	[mbar]

Difference Pressure

P diff 1	0.00	[mbar]	Av.	0.00	[mbar]	STDEV	NaN	[mbar]
P diff 2	0.00	[mbar]	Av.	0.00	[mbar]	STDEV	NaN	[mbar]
P diff 3	0.00	[mbar]	Av.	0.00	[mbar]	STDEV	NaN	[mbar]
P diff 4	0.00	[mbar]	Av.	0.00	[mbar]	STDEV	NaN	[mbar]

Temperatures

T 1	0.00	[°C]	Av.	0.00	[°C]	STDEV	NaN	[°C]
T 2	0.00	[°C]	Av.	0.00	[°C]	STDEV	NaN	[°C]
T 3	0.00	[°C]	Av.	0.00	[°C]	STDEV	NaN	[°C]
T 4	0.00	[°C]	Av.	0.00	[°C]	STDEV	NaN	[°C]

Flows

Q 1	0.000	[m ³ /h]	Av.	0.000	[m ³ /h]	STDEV	NaN	[m ³ /h]
Q 2	0.000	[m ³ /h]	Av.	0.000	[m ³ /h]	STDEV	NaN	[m ³ /h]
Q 3	0.000	[m ³ /h]	Av.	0.000	[m ³ /h]	STDEV	NaN	[m ³ /h]
Q 4	0.000	[m ³ /h]	Av.	0.000	[m ³ /h]	STDEV	NaN	[m ³ /h]
Q 5	0.000	[m ³ /h]	Av.	0.000	[m ³ /h]	STDEV	NaN	[m ³ /h]
Q calc	NaN	[m ³ /h]	Av.	NaN	[m ³ /h]	STDEV	NaN	[m ³ /h]



Absolute Pressure: Pabs [mbar] vs Time (07.12.2009)
 Difference Pressure: Pdif [mbar] vs Time (07.12.2009)
 Temperature: Temp [°C] vs Time (07.12.2009)
 Flow: Flow [m³/h] vs Time (07.12.2009)

Labor Conditions

P amb	0.00	[mbar]	Av.	NaN	[mbar]	0.00	[mbar]	max	0.00	[mbar]
T amb	0.00	[°C]	Av.	NaN	[°C]	0.00	[°C]	max	0.00	[°C]
F amb	0.00	[%]	Av.	NaN	[%]	0.00	[%]	max	0.00	[%]

Humidity Gaz

RH G2	0.00	[%]
AV.	NaN	[%]
min	0.00	[%]
max	0.00	[%]

DUT

Error DUT	NaN	[%]
Avg DUT	NaN	[%]
STDEV DUT	NaN	[%]

CT412

Manual	<input checked="" type="checkbox"/>
Timer	<input type="checkbox"/>
Counter	<input type="checkbox"/>
Time/Pulse Indicator	0.00 [s]
Repetitions	1 [-]

Measurement Nr.	Q1 avg [m ³ /h]	STDEV [m ³ /h]	Q optical [m ³ /h]	Qdut calc [m ³ /h]	pabs1 avg [mbar]	STDEV [mbar]	T4 avg [°C]	STDEV [°C]	pamb avg [mbar]	min	max	Tamb avg [°C]

SET Valve Position

close ← 0 10 20 30 40 50 60 70 80 90 100 % → open

set position 1-1000 0 [-] position 0 [-]

Measurement Table

SAVE

Start/Stop Measurement

MEASURE

Graph Range

REFRESH

Table

DELETE

delete row in table

0 [nbr.] delete

QUIT

1.7.2 externes Gate

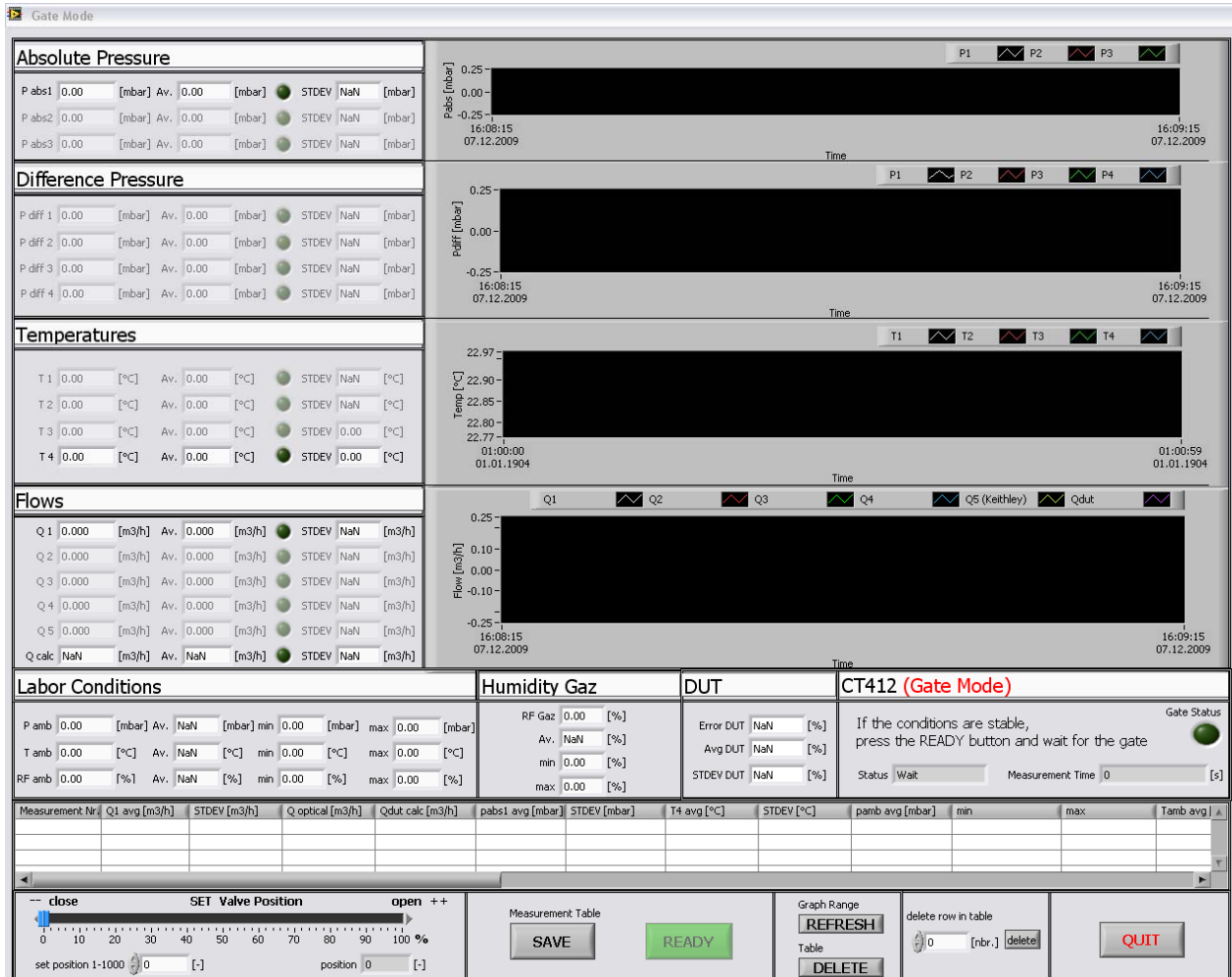

The screenshot displays the 'Gate Mode' software interface, which is used for metrology measurements. It is divided into several sections:

- Absolute Pressure:** Shows three channels (P abs1, P abs2, P abs3) with values of 0.00 [mbar]. Each channel includes fields for average value, standard deviation (STDEV), and a status indicator (NaN).
- Difference Pressure:** Shows four channels (P diff 1 to P diff 4) with values of 0.00 [mbar]. Similar to absolute pressure, it includes average, STDEV, and status fields.
- Temperatures:** Shows four channels (T 1 to T 4) with values of 0.00 [°C]. Includes average, STDEV, and status fields.
- Flows:** Shows five channels (Q 1 to Q 5) with values of 0.000 [m3/h]. Includes average, STDEV, and status fields. A 'Q calc' channel shows NaN [m3/h].
- Labor Conditions:** Displays ambient conditions: P amb (0.00 [mbar]), T amb (0.00 [°C]), and RF amb (0.00 [%]).
- Humidity Gaz:** Shows RF Gaz (0.00 [%]), average (NaN [%]), and min/max values (0.00 [%]).
- DUT (Device Under Test):** Shows Error DUT (NaN [%]), average (NaN [%]), and STDEV DUT (NaN [%]).
- CT412 (Gate Mode):** Contains a 'Gate Status' indicator (green circle) and instructions: 'If the conditions are stable, press the READY button and wait for the gate.' It also shows 'Status' (Wait) and 'Measurement Time' (0 [s]).
- Measurement Table:** A table with columns for Measurement Nr., Q1 avg, STDEV, Q optical, Qdut calc, pabs1 avg, STDEV, T4 avg, STDEV, pamb avg, min, max, and Tamb avg.
- Control Panel:** Includes a 'SET Valve Position' slider (0 to 100%), 'SAVE', 'READY' (green button), 'REFRESH', 'DELETE', and 'QUIT' buttons.

Der Gate-Modus ist vor allem extern bei Kalibrieranlagen ein wesentlicher Vorteil. Wenn stabile Bedingungen vorherrschen, kann die Messung gestartet werden (READY). Danach wird auf das Gate-Signal der Kalibrieranlage gewartet. Dies wird auch mit einem blinkenden „WAIT“ signalisiert. Sobald und so lange das externe 5V Signal am Eingang des CT412 angelegt ist, wird gemessen. Dies wird mit einem blinkenden „Running“ signalisiert (inkl. Messzeit). Nachdem das Gate-Signal nicht mehr HIGH ist, werden die Messresultate in die Resultatliste eingetragen.

1.7.3 Remote



The screenshot displays the 'Remote Mode' interface with the following sections:

- Absolute Pressure:** Three channels (P abs1, P abs2, P abs3) showing 0.00 [mbar] with STDEV NaN.
- Difference Pressure:** Four channels (P diff 1-4) showing 0.00 [mbar] with STDEV NaN.
- Temperatures:** Four channels (T 1-4) showing 0.00 [°C] with STDEV NaN.
- Flows:** Five channels (Q 1-5, Q calc) showing 0.000 [m3/h] with STDEV NaN.
- Graphs:** Four real-time graphs for Absolute Pressure (P abs), Difference Pressure (P diff), Temperatures (Temp), and Flows (Flow) with time axes from 07.12.2009.
- Labor Conditions:** Ambient pressure (P amb), temperature (T amb), and relative humidity (RF amb) all at 0.00.
- Humidity Gaz:** RF Gaz at 0.00 [%], Av. NaN [%], min 0.00 [%], max 0.00 [%].
- DUT:** Error DUT, Avg DUT, and STDEV DUT all at NaN [%].
- CT412 (remote):** Manual checked, Timer at 0.00 [s], Counter at 0 [-].
- Measurement Table:** A table with columns for Measurement Nr, Q1 avg, STDEV, Q optical, Qdut calc, pabs1 avg, STDEV, T4 avg, STDEV, pamb avg, min, max, and Tamb avg.
- Control Panel:** Includes a 'SET Valve Position' slider (0-100%), 'SAVE', 'REFRESH', 'DELETE', and 'QUIT' buttons. A red warning says 'Use remote Control to start Measurement'.

Bei dem Remote Modus ist der Unterschied zum Hand-Modus, dass die Messung mit einer Fernbedienung gestartet sowie gestoppt wird. Trotzdem ist es auch möglich, über eine Vorwahlzeit oder über eine gewisse Anzahl Impulse die Messung zu stoppen.

1.8 Error Codes

Folgende Error Codes wurden bei der Implementierung der Treiber gewählt:

DPI 605:

Error 0	: Read Error
1	: Reset Error
2	: Set Temperature Mode Error
3	: Set Current Mode Error
4	: Set Pressure Mode Error
5	: Set Pressure Limit Status Error
6	: Set Pressure Unit Error
7	: Set Pressure Range Error
8	: Set Voltage Error
9	: Set Pressure Limit Error
10	: Sense Pressure Mode Error
11	: Open VISA failure (DPI ON)?
12	: Read Pressure Mode Error
13	: Read Pressure Limit Error
14	: Read Voltage Error
15	: Read Pressure Range Error
16	: Read Pressure Unit Error
17	: Read Pressure Limit Status Error
18	: Read Pressure Resolution Error
19	: Read Current Error
20	: Read Temperature Error
21	: Read Battery Error
22	: Read Output Error
23	: Read Pressure Error
24	: Identification Error
25	: Read Display Error

DPI142:

Error 0	: Error Received
1	: Set Unit Error
2	: Empty String Error
3	: Get Serial Number Error
4	: Get Pressure Error
5	: Get Range Error
6	: Get Unit Error

HART Chub E4:

Error 0	: Read Error (Empty String)
1	: Write Error



Rotronic Hygrolab:

Error 0 : Empty String received
1 : Checksum Error
2 : No Sensor Error
3 : Channel Error
4 : Answer String Error

Rotronic Bm90:

Error 0 : VISA Open Failure
1300 : Read Error (TimeOut)

COMET T7311:

Error 0 : Write Error (empty String received)
1 : Comet read temp error
2 : Comet read humidity error
3 : Comet read pressure error

CT412:

Error 0 : Checksum Error
1 : VISA Open Failure

Thommen HM28:

Error 0 : VISA Open Failure
1 : Empty String Error
2 : Configuration Error
3 : Checksum Error
4 : OK Confirmation Error (check ok in answer)
5 : Error Message received
6 : Battery Error (Change Battery)



VAT Butterfly Valve:

- Error 0 : Empty String
- 1 : Open Valve Error
- 2 : Close Valve Error
- 3 : Hold Error
- 4 : Simple Check Error
- 5 : Range Error (Out of Range)
- 6 : Set Command Error
- 7 : Get Command Error
- 8 : Error Message received
- 9 : Open VISA failure

Digitalmultimeter Keithley 196:

- Error 0 : Read Error (Empty String)

Allgemeine Fehler:

- Error 200 : Filename error (empty String)
- 300 : Out of Range in Instrument

Test 1 / Messvergleich Volumennormale

Referenz: Nasser Trommelgaszähler, TGZ NB15, MM003187

Prüfling: Drehkolbengaszähler, DKZ G25, MM003189

Q_{ref} (m ³ /h)	P_{ref} (mbar)	T_{ref} (°C)	Q_{DUT} (m ³ /h)	P_{DUT} (mbar)	T_{DUT} (°C)	$Q_{DUTcalc}$ (m ³ /h)
15.067	952.415161	20.97	15.158	949.30	21.01	15.119
12.375	951.44	20.96	12.441	949.31	21.00	12.404
8.903	950.49	20.96	8.948	949.37	20.97	8.914
5.982	949.83	20.96	6.008	949.26	20.94	5.985
3.903	949.35	20.93	3.917	949.05	20.90	3.903
3.021	948.95	20.91	3.031	948.79	20.87	3.021
2.056	948.73	20.91	2.060	948.62	20.85	2.056
1.585	948.69	20.91	1.587	948.63	20.83	1.585
1.223	948.69	20.89	1.223	948.63	20.83	1.222
0.834	948.82	20.86	0.833	948.78	20.79	0.834
0.624	948.73	20.86	0.622	948.70	20.80	0.624
0.415	948.78	20.83	0.412	948.75	20.79	0.415

P_{DP1142} (mbar)	P_{diff1} (mbar)	$PDUT$ (mbar)	$Q_{DUTcalc}$ (m ³ /h)
952.415161	3.113	949.302	15.1187
951.436	2.124	949.311	12.4037
950.485	1.112	949.373	8.9137
949.826	0.562	949.265	5.9852
949.351	0.300	949.051	3.9034
948.953	0.160	948.793	3.0211
948.726	0.105	948.622	2.0562
948.694	0.066	948.628	1.5849
948.685	0.057	948.628	1.2224
948.821	0.039	948.782	0.8339
948.730	0.035	948.696	0.6241
948.779	0.029	948.750	0.4146

Q_{ref} (m ³ /h)	Q_{DUT} (m ³ /h)	P_{ref} (mbar)	$PDUT$ (mbar)	T_{ref} (°C)	T_{DUT} (°C)	$Q_{DUTcalc}$ (m ³ /h)
15.067	15.158	952.40	949.28	20.99	21.03	15.118
15.068	15.157	952.41	949.30	20.97	21.00	15.119
15.068	15.157	952.43	949.32	20.96	21.00	15.119
12.413	12.480	951.45	949.33	20.96	21.00	12.442
12.366	12.434	951.42	949.30	20.96	21.00	12.395
12.345	12.411	951.43	949.31	20.96	20.99	12.373
8.965	9.010	950.52	949.41	20.96	20.97	8.976
8.905	8.949	950.51	949.36	20.96	20.97	8.916
8.839	8.884	950.43	949.36	20.96	20.96	8.849
5.987	6.013	949.82	949.29	20.96	20.95	5.990
5.981	6.007	949.84	949.25	20.96	20.94	5.985
5.977	6.005	949.83	949.26	20.96	20.94	5.981

3.908	3.922	949.43	949.13	20.93	20.90	3.908
3.902	3.916	949.34	949.05	20.93	20.90	3.903
3.898	3.913	949.28	948.98	20.93	20.90	3.899
3.023	3.033	949.04	948.87	20.91	20.87	3.023
3.020	3.031	948.93	948.71	20.91	20.87	3.021
3.020	3.030	948.89	948.80	20.91	20.87	3.020
2.057	2.061	948.74	948.64	20.91	20.85	2.057
2.057	2.060	948.70	948.59	20.91	20.85	2.056
2.055	2.059	948.73	948.64	20.91	20.85	2.055
1.587	1.590	948.71	948.65	20.91	20.84	1.587
1.585	1.587	948.74	948.67	20.91	20.82	1.585
1.583	1.585	948.63	948.57	20.90	20.82	1.583
1.223	1.223	948.66	948.61	20.90	20.85	1.222
1.223	1.223	948.68	948.62	20.88	20.83	1.223
1.222	1.222	948.72	948.66	20.88	20.82	1.222
0.835	0.834	948.86	948.82	20.86	20.79	0.835
0.834	0.833	948.86	948.82	20.86	20.79	0.834
0.833	0.832	948.74	948.70	20.86	20.79	0.833
0.625	0.623	948.78	948.74	20.86	20.79	0.625
0.624	0.622	948.73	948.70	20.86	20.79	0.624
0.624	0.622	948.68	948.64	20.86	20.81	0.624
0.415	0.413	948.62	948.59	20.84	20.80	0.415
0.414	0.412	948.81	948.79	20.83	20.79	0.414
0.414254	0.411374	948.90	948.87	20.83	20.79	0.414

Test 1: TGZ NB15 - DKZ G25		
Error _{DUT} (%)	Stdev(Error _{DUT}) (%)	U(Error _{DUT}) (%)
0.26	0.01	0.20
0.30	0.01	0.20
0.38	0.01	0.20
0.39	0.01	0.20
0.35	0.01	0.20
0.33	0.01	0.20
0.19	0.01	0.20
0.16	0.00	0.20
0.03	0.02	0.20
-0.13	0.01	0.20
-0.30	0.00	0.20
-0.68	0.00	0.20

Calibration DKZ G25		
Q _{cal} (m ³ /h)	Error _{cal} (%)	U(Error _{cal}) (%)
15.114	0.40	0.15
12.434	0.39	0.15
8.988	0.35	0.15
5.992	0.28	0.15
3.994	0.25	0.15
2.996	0.21	0.15
1.997	0.14	0.15
1.599	0.06	0.15
1.198	0.02	0.15
0.799	-0.17	0.15
0.599	-0.40	0.15
0.399	-0.86	0.15

Q _{DUTcalc} (m ³ /h)	Error (%)	C (%)	Error _{DUT} (%)
15.1188	0.00	0.2558	0.2558
12.4037	0.00	0.3041	0.3041
8.9137	0.00	0.3798	0.3798
5.9853	0.00	0.3874	0.3874
3.9034	0.00	0.3454	0.3454
3.0211	0.00	0.3312	0.3312
2.0562	0.00	0.1920	0.1920
1.5849	0.00	0.1594	0.1594
1.2224	0.00	0.0275	0.0275
0.8339	0.00	-0.1270	-0.1270
0.6241	0.00	-0.2967	-0.2967
0.4146	0.00	-0.6849	-0.6849

Error_{DUT}
(%)

0.26
0.25
0.25
0.30
0.31
0.30
0.37
0.37
0.39
0.38
0.38
0.40

0.34
0.34
0.36
0.33
0.32
0.34
0.18
0.20
0.20
0.16
0.16
0.16
0.02
0.02
0.05
-0.12
-0.14
-0.12
-0.29
-0.29
-0.30
-0.68
-0.69
-0.69

En (-)
0.58
0.34
0.12
0.43
0.38
0.48
0.21
0.40
0.03
0.17
0.41
0.70

