

# LAMPES D'ARGOS

## LES LAMPES EN TERRE CUITE DÉCOUVERTES DANS L'AGORA ET LES THERMES CAMPAGNES DE FOUILLES 1972-1991



Thèse de Doctorat présentée devant la Faculté des Lettres de l'Université de Fribourg, en Suisse.

Approuvé par la Faculté des Lettres sur la proposition des professeurs

Marcel PIÉRART et Pierre AUPERT

Fribourg, le 17.10.2008 (date de la soutenance)

Le Doyen, Prof. Jean-Michel Spieser

Lambrini KOUTOUSSAKI  
Grèce et Fribourg (Suisse)  
2008

*À la mémoire d'Anne Bovon  
et d'Anastasia Oikonomou-Laniado*

LAMPES D'ARGOS

LES LAMPES EN TERRE CUITE DÉCOUVERTES DANS L'AGORA ET LES  
THERMES  
CAMPAGNES DE FOUILLES 1972-1991

## SOMMAIRE

|   |           |
|---|-----------|
| <b>AVANT-PROPOS</b>   | <b>5</b>  |
| <b>ABRÉVIATIONS</b>   | <b>7</b>  |
| <b>INTRODUCTION</b>   | <b>13</b> |
| <b>1. BREF APERÇU BIBLIOGRAPHIQUE</b>   | <b>17</b> |
| <b>2. LA VILLE D'ARGOS : LA SITUATION GÉOGRAPHIQUE ET LES FOUILLES DE L'Efa</b> | <b>23</b> |
| 2.1. <i>Les fouilles à l'Agora et aux Thermes d'Argos. Un bref historique</i>   | <b>25</b> |
| 2.1.1. <i>L'Agora. Les campagnes de fouilles 1972-1991</i>                      | <b>25</b> |
| 2.1.2. <i>Les Thermes A. Les campagnes de fouilles 1972-1989</i>                | <b>29</b> |
| 2.2. <i>Le contexte archéologique du matériel - Tableau I</i>                   | <b>32</b> |
| <b>3. LA LAMPE À TRAVERS LE TEMPS ET SA COMMERCIALISATION : LE CAS D'ARGOS</b>  | <b>39</b> |
| <b>4. LES SUJETS ICONOGRAPHIQUES ET LA QUESTION ARTISTIQUE</b>                  | <b>49</b> |
| 4.1. <i>Répertoire des sujets iconographiques</i>                               | <b>50</b> |
| 4.1.1. <i>Le monde des dieux, le monde mythologique</i>                         | <b>52</b> |
| 4.1.2. <i>Le monde de l'Ancien et du Nouveau Testament</i>                      | <b>52</b> |
| 4.1.3. <i>Le monde animal</i>   | <b>53</b> |
| 4.1.4. <i>Le monde des arènes et des cirques</i>                                | <b>54</b> |
| 4.1.5. <i>Scènes érotiques</i>  | <b>55</b> |
| 4.1.6. <i>Sujets particuliers</i>   | <b>55</b> |
| 4.1.7. <i>Sujets rares</i>  | <b>55</b> |
| <i>Tableau II</i>   | <b>56</b> |
| <b>5. LES SIGNA ET LE PROBLÈME DE LEUR IDENTIFICATION</b>                       | <b>59</b> |
| 5.1. <i>Répertoire de signatures, marques et symboles</i>                       | <b>61</b> |
| 5.1.1. <i>Les signatures</i>  | <b>61</b> |
| 5.1.2. <i>Les marques et symboles</i>   | <b>77</b> |
| <i>Tableau III</i>  | <b>80</b> |
| <i>Tableau IV (récapitulatif)</i>   | <b>85</b> |

## CATALOGUE + CD

|  |            |
|--|------------|
| <b>TERMES CONVENTIONNELS ET AVERTISSEMENTS POUR L'UTILISATION DU CATALOGUE</b>   | <b>88</b>  |
| <i>RÉPARTITION DES NUMÉROS DE CATALOGUE</i>  | <b>93</b>  |
| <b>CHAP. I. LAMPES DES ÉPOQUES ARCHAÏQUE, CLASSIQUE, HELLÉNISTIQUE ET RÉPUBLICAINE (DERNIER QUART DU VI<sup>e</sup> s. - I<sup>er</sup> s. av. J.-C./I<sup>er</sup> s. apr. J.-C.)</b> | <b>94</b>  |
| <b>PARTIE A</b> Lampes tournées, ouvertes ou fermées des époques archaïque et classique  | <b>97</b>  |
| <b>PARTIE B</b> Période de transition : lampes classiques tardives, lampes hellénistiques et lampes dans la tradition hellénistique tournées   | <b>101</b> |
| <b>PARTIE C</b> Lampes hellénistiques et républicaines moulées   | <b>115</b> |
| <b>CHAP. II. LAMPES DITES « ITALIQUES » (I<sup>er</sup> s. av. J.-C. - I<sup>er</sup>/II<sup>e</sup> s. apr. J.-C.)</b>  | <b>126</b> |
| <b>PARTIE A</b> Lampes de type classique   | <b>131</b> |

|  |                |
|--|----------------|
| <b>PARTIE B</b> Lampes dites « Red on White » (I <sup>er</sup> s. - II <sup>e</sup> s.)  | <b>143</b>     |
| <b>CHAP. III.</b> LAMPES LOCALES À ANSE TRIANGULAIRE (I <sup>er</sup> s. - II <sup>e</sup> s.)   | <b>148</b>     |
| <b>CHAP. IV.</b> LAMPES GRECQUES DE L'ÉPOQUE ROMAINE DE PRODUCTION CORINTHIENNE ET ATTIQUE, COPIES ET IMITATIONS LOCALES/RÉGIONALES (FIN DU I <sup>er</sup> s. - VI <sup>e</sup> s.) | <b>162</b>     |
| <b>PARTIE A</b> Lampes avec médaillon à sujet iconographique   | <b>166</b>     |
| <b>PARTIE B</b> Lampes à bandeau orné d'oves   | <b>190</b>     |
| <b>PARTIE C</b> Lampes du type B 318-359 (bandeau orné de branches à feuilles ou de feuilles de vigne et grappes de raisin)  | <b>200</b>     |
| <b>PARTIE D</b> Lampes à bandeau orné d'arêtes   | <b>220</b>     |
| <b>PARTIE E</b> Lampes à bandeau orné de méandres  | <b>242</b>     |
| <b>PARTIE F</b> Lampes à bandeau orné de globules ou pastilles   | <b>249</b>     |
| <b>PARTIE G</b> Lampes à bandeau orné de deux ou plusieurs motifs  | <b>262</b>     |
| <b>PARTIE H</b> Lampes à bandeau sans décor ou orné de petits cercles pointés et/ou de sillons   | <b>273</b>     |
| <b>PARTIE I</b> Lampes à médaillon orné d'une coquille   | <b>284</b>     |
| <b>PARTIE J</b> Lampes à médaillon rectangulaire   | <b>287</b>     |
| <b>PARTIE K</b> Lampes à anse centrale et lampes à plusieurs becs ( <i>bilychnis</i> , <i>trimyxus</i> , <i>polymyxus</i> )  | <b>293</b>     |
| <b>PARTIE L</b> Fragments divers en partie déterminés, inclassables  | <b>304</b>     |
| <b>PARTIE M</b> Fragments de diverses parties, indéterminés et inclassables  | <b>325</b>     |
| <b>CHAP. V.</b> LAMPES À CANAL DE TYPE « NORD-AFRICAINE » CLASSIQUE (IV <sup>e</sup> s. - VI <sup>e</sup> s.)  | <b>337</b>     |
| <b>PARTIE A</b> Lampes avec médaillon à sujet iconographique   | <b>342</b>     |
| <b>PARTIE B</b> Lampes ornées des symboles chrétiens   | <b>357</b>     |
| <b>CHAP. VI.</b> LAMPES TARDIVES DE TYPES DIVERS (V <sup>e</sup> s. - VII <sup>e</sup> s.)   | <b>385</b>     |
| <b>CHAP. VII.</b> LAMPES À CORPS CIRCULAIRE (VI <sup>e</sup> s. - VII <sup>e</sup> s.)   | <b>397</b>     |
| FRAGMENTS INCLASSABLES   | <b>410</b>     |
| QUELQUES RÉFLEXIONS FINALES  | <b>411</b>     |
| BIBLIOGRAPHIE  | <b>413</b>     |
| TABLEAU D'ENSEMBLE   | <b>435</b>     |
| TABLEAU DE CONCORDANCE I   | <b>436</b>     |
| TABLEAU DE CONCORDANCE II  | <b>477</b>     |
| PLANCHES DES CARTES, PLANS, ANNEXES ET DIAGRAMMES  | <b>483-495</b> |
| (CONTENU DU CD)  |                |
| A. Palette de couleurs Munsell Soil Color Charts   | <b>497-498</b> |
| B. Tableau descriptif de concordance   | <b>499-648</b> |
| C. Planches des dessins (pl. A-K)  | <b>650-660</b> |
| D. Planches des illustrations (pl. I-LXXI)   | <b>661-731</b> |
| CURRICULUM VITAE   |                |

**AVANT-PROPOS**

La présente thèse de doctorat a été réalisée sous la direction de Monsieur le professeur M. Piérart, responsable des fouilles de l'École Française d'Athènes (EfA) effectuées dans le secteur de l'Agora d'Argos en Grèce, de 1972 à 1991. Je le remercie infiniment pour m'avoir confié ce matériel, pour ses précieux conseils et corrections, ainsi que pour son engagement et ses efforts afin de faciliter mes longs séjours sur place. Je remercie également Monsieur le directeur P. Aupert, responsable de fouilles aux Thermes de 1972 à 1989, pour avoir accepté que les lampes trouvées dans son secteur soient aussi incorporées à ce catalogue.

Cette étude n'aurait pas été possible sans l'aide considérable d'un certain nombre de personnes, amis et collègues. Ma grande reconnaissance va tout particulièrement à Mesdames D. Pochon et M. Geisseler, ainsi que à Monsieur C. Zubler, qui ont fait preuve d'une grande patience en acceptant de corriger et de revoir le manuscrit à plusieurs reprises. Un grand merci également à Mesdames E. Solomatina, P. Dupas, S. Hirsch, A. Karivieri, à Messieurs M. Palaczyk, R. Celis Betriu et I. Varalis, pour leur aide ponctuelle, leurs avis et leurs conseils.

Ma gratitude s'adresse aussi au dessinateur de l'EfA Monsieur N. Sigalas, qui a veillé entre autres à rendre cordial mon séjour à Argos ; à Monsieur P. Collet, photographe de l'EfA et à Madame S. Hertig, photographe de l'Institut Archéologique de l'Université de Zurich (Suisse).

Enfin, j'adresse toute ma reconnaissance au personnel de l'EfA à Athènes et à Argos, à celui du Musée d'Argos et de l'Éphorie de Nauplie, aux habitants d'Argos, ainsi qu'à ma famille, mes amies et collègues en Grèce pour leur soutien moral.

La première partie de mon étude a été accomplie entre 1997 et 2003 dans le dépôt de l'EfA au Musée d'Argos. Mon travail consistait tout d'abord à trier toutes les lampes et les fragments de lampes dans les caisses issues des fouilles mentionnées ci-dessus. Puis, après avoir effectué de nombreux regroupements, j'ai entrepris dès l'an 2000 la composition de ce catalogue. Ce fut un travail de longue haleine, souvent pénible, remanié et mis à jour à maintes reprises, toujours dans le but d'obtenir le meilleur résultat possible. Le jugement appartient désormais au lecteur.

ABRÉVIATIONS<sup>1</sup>

|                      |  |
|----------------------|--|
| <i>AA</i>            | Archäologischer Anzeiger   |
| <i>AAA</i>           | Αρχαιολογικά Ανάλεκτα εξ Αθηνών  |
| <i>AAIpi</i>         | Archeologia delle Alpi   |
| <i>ACors</i>         | Archeologia corsa  |
| <i>ActaHyp</i>       | Acta Hyberborea  |
| <i>ADelt</i>         | Αρχαιολογικόν Δελτίον  |
| <i>AEmil</i>         | Archeologia dell'Emilia-Romagna  |
| <i>AEphem</i>        | Αρχαιολογική Εφημερίς  |
| <i>AEspA</i>         | Archivo español de arqueologia   |
| <i>Agora</i>         | The Athenian Agora   |
| <i>AJA</i>           | American Journal of Archaeology  |
| <i>Alt-Paphos</i>    | Ausgrabungen in Alt-Paphos auf Cypem   |
| <i>AM</i>            | Mitteilungen des Deutschen Archäologischen Instituts,<br>Athenische Abteilung  |
| <i>AMediev</i>       | Archaeologia medievale. Cultura materiale, insediamenti,<br>territorio   |
| <i>AMS</i>           | Asia Minor Studien   |
| <i>Anas</i>          | Anas. Museo Nacional de arte romano de Mérida  |
| <i>AncCivScytSib</i> | Ancient Civilisations from Scythia to Siberia. An International<br>Journal of Comparative Studies in History and Archaeology |
| <i>AnnBari</i>       | Annali della Facoltà di lettere e filosofia. Università degli<br>Studi, Bari   |
| <i>AnnLecce</i>      | Annali dell'Università di Lecce. Facoltà di lettere e filosofia e di<br>magistero  |
| <i>AnnMacerata</i>   | Annali della Facoltà di lettere e filosofia, Università di<br>Macerata   |
| <i>AntAfr</i>        | Antiquités Africaines  |
| <i>AntK</i>          | Antike Kunst   |
| <i>AnthrAChron</i>   | Ανθρωπολογικά και Αρχαιολογικά Χρονικά   |
| <i>AquilNost</i>     | Aquileia nostra. Bollettino dell'Associazione nazionale per<br>Aquileia  |
| <i>Archaeology</i>   | Archaeology. A Magazine Dealing with the Antiquity of the<br>World   |

<sup>1</sup> Il s'agit des abréviations usuelles tirées de l'*Année Philologique* et du *Deutsches Archäologisches Institut*.

|                                  |  |
|----------------------------------|--|
| <i>ArchCl</i>                    | Archeologia Classica   |
| <i>ArchStorPugl</i>              | Archivio storico pugliese  |
| <i>AttiMemModena</i>             | Atti e memorie. Deputazione di storia patria per le antiche provincie modenesi                           |
| <i>AttiVenezia</i>               | Atti. Istituto veneto di scienze, lettere ed arti  |
| <i>AUTerr</i>                    | Archeologia, uomo, territorio. Rivista dei Gruppi archeologici Nord Italia                               |
| <i>AW</i>                        | Antike Welt. Zeitschrift für Archäologie und Kulturgeschichte  |
| <i>BABesch</i>                   | Bulletin antieke beschaving. Annual Papers on Classical Archaeology                                      |
| <i>BAR, British Series</i>       | British Archaeological Reports (British Series)  |
| <i>BAR, International Series</i> | British Archaeological Reports (International Series)  |
| <i>BAR Suppl. Series</i>         | British Archaeological Reports (Supplementary Series)  |
| <i>BayVgBl</i>                   | Bayerische Vorgeschichtsblätter  |
| <i>BBelgRom</i>                  | Bulletin de l'Institut historique belge de Rome  |
| <i>BCH</i>                       | Bulletin de Correspondance Hellénique  |
| <i>BMQ</i>                       | The British Museum Quarterly   |
| <i>BMusBrux</i>                  | Bulletin des Musées royaux d'art et d'histoire, Bruxelles  |
| <i>BMusHongr</i>                 | Bulletin du Musée hongrois des beaux-arts  |
| <i>BMusMadr</i>                  | Boletín del Museo arqueológico nacional, Madrid  |
| <i>Boreas</i>                    | Boreas. Münstersche Beiträge zur Archäologie   |
| <i>BProAvent</i>                 | Bulletin de l'Association Pro Aventico   |
| <i>BSA</i>                       | The Annual of the British School at Athens   |
| <i>ByzJb</i>                     | Byzantinisch-neugriechische Jahrbücher   |
| <i>CEFR</i>                      | Collection de l'École Française de Rome  |
| <i>ChronEg</i>                   | Chronique d'Égypte   |
| <i>CIstAMilano</i>               | Contributi dell'Istituto di archeologia. Pubblicazioni dell'Università cattolica del Sacro Cuore, Milano |
| <i>Corduba</i>                   | Corduba archaeologica  |
| <i>Corinth</i>                   | Corinth. Results of Excavations Conducted by the American School of Classical Studies at Athens          |
| <i>CronA</i>                     | Cronache di archeologia  |
| <i>DAF</i>                       | Documents d'archéologie française  |
| <i>DeltChrA</i>                  | Δελτίον της Χριστιανικής Αρχαιολογικής Εταιρείας   |
| <i>DNP</i>                       | Der Neue Pauly   |
| <i>EAA</i>                       | Enciclopedia dell'arte antica classica e orientale   |
| <i>EfA</i>                       | École française d'Athènes  |

|                       |  |
|-----------------------|--|
| <i>ÉtAlex</i>         | Études alexandrines  |
| <i>ÉtArg</i>          | Études argiennes   |
| <i>ÉtPélop</i>        | Études Péloponnésiennes  |
| <i>ÉtThas</i>         | Études Thasiennes  |
| <i>ÉtTrav</i>         | Études et travaux. Studia i prace. Travaux du Centre d'archéologie méditerranéenne de l'Académie des sciences polonaise  |
| <i>FdD</i>            | Fouilles de Delphes  |
| <i>FelRav</i>         | Felix Ravenna  |
| <i>FiE</i>            | Forschungen in Ephesos   |
| <i>FuB</i>            | Forschungen und Berichte. Staatliche Museen zu Berlin  |
| <i>Germania</i>       | Germania. Anzeiger der Römisch-Germanischen Kommission des Deutschen Archäologischen Instituts   |
| <i>GrLatPrag</i>      | Graecolatina Pragensia. Acta Universitatis Carolinae. Philologica  |
| <i>HarvStClPhil</i>   | Harvard Studies in Classical Philology   |
| <i>HarvTheolR</i>     | The Harvard Theological Review   |
| <i>Hesperia</i>       | Hesperia. Journal of the American School of Classical Studies at Athens  |
| <i>Isthmia</i>        | Isthmia. Excavations by the University of Chicago under the Auspices of the American School of Classical Studies at Athens   |
| <i>IzvVarna</i>       | Izvestija na Narodnija Muzej Varna   |
| <i>JRA</i>            | Journal of Roman Archaeology   |
| <i>JRS</i>            | Journal of Roman Studies   |
| <i>Kenchreai</i>      | Kenchreai. Eastern Port of Corinth. Results of Investigations by the University of Chicago and the Indiana University for the American School of Classical Studies at Athens |
| <i>Kerameikos</i>     | Kerameikos. Ergebnisse der Ausgrabungen  |
| <i>Kokalos</i>        | Κόκαλος. Studi pubblicati dall'Istituto di Storia antica dell'Università di Palermo  |
| <i>Levant</i>         | Levant. Journal of the British School of Archaeology at Jerusalem and the British Institute at Amman for Archaeology and History   |
| <i>LibyaAnt</i>       | Libya Antiqua  |
| <i>LibycaBServAnt</i> | Libyca. Bulletin du Service des antiquités. Archéologie, épigraphie  |
| <i>MedA</i>           | Mediterranean Archaeology  |



---

|                      |   |
|----------------------|---|
| <i>MHVerSte</i>      | Mitteilungen des Historischen Vereins für Steiermark  |
| <i>MünchBeitrVFG</i> | Münchener Beiträge zu Vor- und Frühgeschichte   |
| <i>NotABerg</i>      | Notizie archeologiche bergomensi. Periodico di archeologia del Civico Museo archeologico di Bergamo                                       |
| <i>NotMilano</i>     | Notizie dal chiostro del monastero maggiore. Rassegna di studi del Civico museo archeologico e del Civico gabinetto numismatico di Milano |
| <i>ÖJh</i>           | Jahrhefte des Österreichischen Archäologischen Institutes in Wien   |
| <i>OF</i>            | Olympische Forschungen  |
| <i>Olynthus</i>      | Excavations at Olynthus   |
| <i>Opus</i>          | Rivista internazionale per la Storia economica e sociale dell'antichità   |
| <i>OpAth</i>         | Opuscula Atheniensa   |
| <i>Pact</i>          | Pact. Revue du Groupe européen d'études pour les techniques physiques, chimiques et mathématiques appliquées à l'archéologie              |
| <i>PF</i>            | Pergamenische Forschungen   |
| <i>PraceA</i>        | Prace archeologiczne  |
| <i>Pyrenae</i>       | Pyrenae. Crónica arqueológica   |
| <i>RA</i>            | Revue archéologique   |
| <i>RACFr</i>         | Revue archéologique du Centre de la France  |
| <i>RACr</i>          | Rivista di archeologia cristiana  |
| <i>RArchBiblMus</i>  | Revista de archivos, bibliotecas y museos   |
| <i>RdA</i>           | Rivista di Archeologia  |
| <i>RDAC</i>          | Report of the Department of Antiquities, Cyprus   |
| <i>REA</i>           | Revue des études anciennes  |
| <i>ReiCretActa</i>   | Rei Cretariae Romanae Fautorum acta   |
| <i>RIC</i>           | Roman Imperial Coinage (H. Mattingly - E. A. Sydenham)  |
| <i>RicStBrindisi</i> | Ricerche e studi. Museo Francesco Ribezzo, Brindisi   |
| <i>RNum</i>          | Revue numismatique  |
| <i>RStLig</i>        | Rivista di studi liguri   |
| <i>RStMarch</i>      | Rivista di studi marchigiani  |
| <i>RStPomp</i>       | Rivista di studi pompeiani  |
| <i>Sibirium</i>      | Sibirium. Collana di studi e documentazioni   |
| <i>SicGymn</i>       | Siculorum gymnasium   |
| <i>SIMA</i>          | Studies in Mediterranean Archaeology  |

---

|                       |   |
|-----------------------|---|
| <i>StAnt</i>          | Studi di antichità. Università di Lecce   |
| <i>StAntCr</i>        | Studi di antichità cristiane  |
| <i>SteMat</i>         | Studi e materiali. Soprintendenza ai beni archeologici per la Toscana                         |
| <i>Topoi</i>          | Τόποι. Orient, Occident   |
| <i>TrZ</i>            | Trierer Zeitschrift für Geschichte und Kunst des Trierer Landes und seiner Nachbargebiete     |
| <i>VerAmstMeded</i>   | Mededelingenblad. Vereniging van Vrienden Allard Pierson Museum                               |
| <i>VeteraChr</i>      | Vetera Christianorum  |
| <i>VjesAMuzZagreb</i> | Vjesnik Arheoloskog muzeja u Zagrebu  |
| <i>VjesDal</i>        | Vjesnik za Arheologiju i Historiju Dalmatinsku. Bulletin d'archéologie et d'histoire dalmates |

## INTRODUCTION

Le visiteur de la ville moderne d'Argos ne découvre que lentement la « ville sous la ville », qui passait dans l'Antiquité pour la plus ancienne de la Grèce, et dont l'histoire se perd dans la mythologie. Pendant plusieurs siècles cette petite ville, presque modique, aujourd'hui de province mais autrefois grande et puissante patrie des Atrides, fut bien oubliée. Si les ruines visibles de l'Agora et des Thermes, dont proviennent les lampes en terre cuite qui font l'objet de la présente thèse, laissent soupçonner un passé glorieux et impressionnent encore, c'est plutôt le bruit des voitures et des passants, les rues étroites et souvent dangereuses, qui marquent malheureusement la mémoire du voyageur. Restons donc un instant à la faveur de l'Antiquité loin du présent. Le fait qu'une lampe était considérée durant l'Antiquité comme un objet ordinaire, faisant partie de la simple vaisselle - sauf quelques exceptions peut-être - n'est pas une nouveauté. Elle ne suscite que peu l'attention du visiteur d'un musée, qui admire beaucoup plus facilement un beau cratère à figure rouge d'Euphronios ou une statue de Praxitèle.

Chaque chercheur étudiant un quelconque matériel archéologique est confronté à plusieurs inconvénients. Ainsi, dès le début, la toute première question porte sur la manière d'aborder le sujet. Dans le cas présent, j'avoue qu'il n'a pas été facile d'établir une méthode, et les buts liés à ma recherche n'apparurent qu'après un premier examen complet du matériel. Là aussi il fallait faire un choix, afin d'écarter au maximum le risque d'un travail trop long, trop lourd et par conséquent peu utile. Ma principale intention n'est donc pas de démontrer qu'Argos avait une production de lampes aussi importante, si ce n'est plus, qu'Athènes ou Corinthe, mais plutôt de mettre en valeur ce matériel au sein de son contexte, et établir son rôle dans la vie artistique, sociale et économique de la ville d'Argos. Il reste malheureusement encore beaucoup à faire. Cela fait bien longtemps qu'aucune étude détaillée ou presque n'a été consacrée à ces lampes, qui dorment par milliers dans le dépôt du Musée régional d'Argos. Les travaux publiés jusqu'à présent ne sont pas assez nombreux pour en tirer des conclusions solides ou confirmer les hypothèses émises<sup>1</sup>. L'absence d'une « vue d'ensemble » demeura pour moi une réalité malheureusement inévitable, dont je dus tenir compte à tout instant. Par conséquent, le risque de parvenir à un certain nombre de conclusions erronées n'est pas exclu.

Les quelques 5500 lampes et fragments de lampes recueillis dans ce catalogue constituent sans doute un des ensembles les plus importants publiés à ce jour en ce qui concerne Argos, et couvre une période d'environ onze siècles. Dans l'ensemble, il complète et continue ceux d'A. Bovon et A. Oikonomou, parus en 1966 et 1988. Cependant, cette étude ne pourra s'achever, comme on l'a déjà souligné, qu'au moment où les lampes trouvées dans la ville

---

<sup>1</sup> Mon projet initial de prendre comme référence le maximum possible de lampes trouvées dans la ville d'Argos fut très vite abandonné, en raison de plusieurs problèmes qui n'ont pas pu être surmontés. D'une part parce que l'abondance du matériel disponible non publié est telle qu'une étude comparative a dû être écartée vu le temps disponible, et d'autre part parce que la collaboration avec les responsables de l'Éphorie de Nauplie à Argos n'a abouti que dans très peu de cas.

d'Argos et aux alentours seront publiées au complet. Cela signifie en outre que toute statistique établie dans ce catalogue n'est que partiellement représentative pour Argos.

Nous l'avons vu, en raison de la richesse du matériel, la priorité à donner à une méthode scientifique éprouvée ou particulière a été pratiquement écartée dès le début. Ce n'est qu'au cours de l'étude du matériel que celle-ci a pris forme et elle fut modifiée constamment selon les besoins de la recherche. Une des premières difficultés consistait à rassembler le matériel de façon à rendre possible un contact visuel approprié. La quantité d'exemplaires recueillis tout d'abord m'a contrainte à développer un certain esprit d'économie, nécessaire pour continuer et mener à terme ce travail. En ce qui concerne l'étude comparative proprement dite, l'accent a été mis premièrement sur la densité quantitative d'un type reconnu (= nombre d'exemplaires identiques) et ses particularités typologiques (aspect morphologique original), deuxièmement sur sa « période de vie » (chronologie cohérente, temps d'utilisation et temps de circulation de ce type), troisièmement sur l'origine possible (locale ou non ?), et finalement sur la réunion minutieuse de tous les fragments inclassables pour les besoins de statistiques<sup>2</sup>. Par contre, les matières comme par exemple l'ampleur de la production locale et sa diffusion, ou l'utilisation des lampes, ne seront que ponctuellement thématiques<sup>3</sup>.

Il convient toutefois de donner ici quelques explications plus précises. La création de nouvelles classifications, voire d'une « typologie argienne », a été consciencieusement évitée, jugée trop prétentieuse et pas vraiment nécessaire devant l'ampleur de celles déjà existantes. De plus, la certitude déjà acquise dans les études de Bovon et d'Oikonomou d'une production locale significative, voire très significative par époque, est considérée ici comme un fait incontestable. L'intérêt archéologique porte surtout sur la vaste diversité, le nombre relativement élevé des types, et leurs variantes, qui correspondent selon l'époque à une forme et/ou une décoration caractéristique, qui semblent évoluer continuellement. Cette constance permet finalement de tirer des conclusions souvent très éloquentes, mais étant donné l'état fragmentaire d'un grand nombre d'exemplaires, le risque d'erreurs dans l'identification et la définition d'un type demeure malgré tout important<sup>4</sup>.

En ce qui concerne plus précisément la datation, chaque type de lampes constitue sans doute un indicateur chronologique précieux, dans la mesure où il est reconnu et classé. Il convient pourtant de démontrer qu'il y a des limites à respecter, et de nombreuses raisons pour proposer une méthodologie de classement différente qui correspond peut-être davantage à la réalité archéologique. À ce sujet Provoost, écrit : « *Mais le revers de la médaille est que*

---

<sup>2</sup> Le fait que des analyses chimiques/minéralogiques ont été évitées jusqu'à présent n'est pas seulement dû à des problèmes administratifs et financiers, mais aussi à la consistance des objets en question. La nécessité de prélever une quantité prescrite sur un certain nombre de lampes aurait sans doute causé une fragmentation encore plus aiguë.

<sup>3</sup> Voir en particulier E. Parisinou, *The Light of the Gods. The Role of Light in archaic and classical Greek cult*, Londres 2000 ; D. Zhuralev (ed.), *Fire, Light and lighting Equipment in the Greco-Roman-World. BAR International Series 1019*, Londres 2002 ; Hermanns 2004 (voir bibliographie).

<sup>4</sup> La marge d'erreur en ce qui concerne l'identification, l'origine, la typologie et la chronologie se situe entre 0,5 et 1 %.

*beaucoup de chercheurs accordent à la valeur chronologique des lampes une confiance excessive. Ils les considèrent comme un moyen de datation presque infaillible, croyant qu'on peut se fonder sur une des nombreuses classifications typologiques, par exemple celle de Broneer, de Loeschke, de Lamboglia, de Ponsich ou celle de Deneauve.* »<sup>5</sup>. À mon avis Provoost a raison, mais il faut reconnaître qu'il est tout aussi difficile de se passer de cette « *valeur chronologique* » quand on étudie du matériel non encore publié. Il se révèle alors nécessaire de procéder systématiquement pour arriver au but. D'une part, il faut prendre en considération l'évidence historique et archéologique de certains événements importants directement liés à Argos, tout en reconnaissant que leur influence sur le moment de la production et de la diffusion des lampes en particulier peut n'être restée que limitée. D'autre part, il semble nécessaire aussi d'analyser, et compléter dans la mesure du possible, les informations issues de l'étude comparative basée sur les caractéristiques communes, et plus particulièrement sur les différentes parties qui composent une lampe. Une fois que tous ces éléments sont réunis et basés sur un contexte de données archéologiques plus au moins assurées, on peut établir une fourchette chronologique cohérente.

Cette thèse n'a pas été réalisée dans l'intention de répondre aux exigences d'une étude concrète et approfondie sur la reconstitution complète de l'histoire de l'Agora et des Thermes, car une telle ambition serait disproportionnée. Elle doit servir d'étude complémentaire, qui permettra dans un premier temps de mettre en valeur un ensemble d'objets identiques, et qui par la suite contribuera, je le souhaite, à la reconstitution de l'histoire de l'Agora et des Thermes d'Argos<sup>6</sup>.

---

<sup>5</sup> Provoost 1976, p. 5. Malgré la critique apparente, l'auteur propose par la suite, lui aussi, une « nouvelle typologie ».

<sup>6</sup> Dans ce cadre de recherche il est important aussi de mettre en relation le reste du matériel trouvé dans les deux sites pour obtenir un résultat qualitativement crédible et convaincant. Les informations dont j'ai pu disposer dans les chroniques de fouilles et les travaux déjà publiés confirment en grande partie les résultats acquis ici (voir bibliographie). Mais il faudra encore attendre les publications finales et la volonté des chercheurs impliqués à se lancer dans une étude beaucoup plus vaste.

## 1. BREF APERÇU BIBLIOGRAPHIQUE

Afin de mettre en évidence et d'évaluer l'importance du matériel catalogué dans la présente étude, un bref aperçu critique de quelques publications sur les lampes s'est avéré nécessaire. Le nombre élevé de publications a constitué un premier grand obstacle pour faire un choix approprié et un court compte-rendu. Il a donc été nécessaire de se limiter aux ouvrages constituant soit une référence de base pour chaque *lychnologie*, soit se démarquant par leur importance primordiale.

Dans les dernières décennies du XIX<sup>e</sup> s., les premiers textes détaillés consacrés aux lampes apparaissent dans divers rapports de fouilles. Dans les dépôts des musées également, ces objets gagnent peu à peu en importance : à partir de là, les premières publications scientifiques, incluant la plupart du temps aussi une typologie, voient le jour, le plus souvent sous la forme d'un catalogue ou d'un article. Non seulement le nombre des lampes retrouvées, mais aussi leur valeur archéologique ont rendu ces études indispensables. En 1899, Dressel<sup>1</sup> est parmi les premiers à établir une typologie cohérente avec 31 types classifiés selon un ordre plus ou moins chronologique. Bien qu'elle semble aujourd'hui floue et insuffisante, cette typologie, très diversifiée et détaillée pour son époque, est encore souvent mentionnée.

L'une des premières études qu'on pourrait qualifier d'« approfondie » est celle de Bassett<sup>2</sup>, parue en 1903, qui porte sur environ un millier de lampes retrouvées dans la grotte de Vari en Attique. Bien que la datation proposée par Bassett ait dû être revue depuis<sup>3</sup>, la classification d'après la décoration de différentes parties de la lampe constitue une des méthodes de base pour la détermination des lampes. En 1914, Walters<sup>4</sup> publie son catalogue des lampes conservées au British Museum, un des plus anciens catalogues et une des plus vastes études sur le sujet à son époque. Le lecteur s'aperçoit très vite de la richesse d'un matériel jusqu'alors inconnu. La même année parut aussi le catalogue de Waldhauer sur les lampes de l'Ermitage de Saint-Petersbourg<sup>5</sup>. Il faut cependant signaler ici un défaut majeur de tous ces catalogues de musées : l'absence généralisée des contextes archéologiques et plus précisément des contextes stratigraphiques.

Lors de la séance de l'*Archäologische Gesellschaft* en 1916, Loeschcke exprima sa volonté de créer un Corpus des lampes antiques à partir de toutes les publications parues à ce moment<sup>6</sup>. Sa monographie sur les lampes trouvées à Vindonissa en Suisse, publiée en 1919, reste aujourd'hui encore un manuel indispensable sur la typologie et la datation des lampes

---

<sup>1</sup> Dressel 1899.

<sup>2</sup> Bassett 1903.

<sup>3</sup> Voir Karivieri 1996, p. 6.

<sup>4</sup> Walters 1914.

<sup>5</sup> Waldhauer 1914.

<sup>6</sup> À lire dans AA 1916, 203-205.

romaines<sup>7</sup>. Par la suite, Fremersdorf publia en 1922 un livre important pour sa contribution sur la technique de fabrication<sup>8</sup>. À peu près à la même époque, les fouilles américaines à Corinthe mirent au jour un nombre considérable de lampes, qui furent publiées par Broneer en 1930. Son livre fait figure d'ouvrage pionnier dans l'étude scientifique des lampes grecques provenant de fouilles. C'est la première fois qu'est réalisée une classification typologique détaillée de lampes datables de l'époque archaïque à l'époque paléochrétienne. Les 37 types de lampes proposés par Broneer sont toujours d'actualité et font partie intégrante du présent catalogue. La chronologie proposée et le laconisme dans les descriptions laissent parfois à désirer, mais l'utilisation de ce volume reste incontournable aujourd'hui<sup>9</sup>. Sept ans plus tard, en 1937, Miltner publia un corpus des lampes trouvées à Ephèse, ensemble dont la production se poursuivit sans interruption jusqu'à l'époque byzantine.

En 1958 ce fut au tour du livre de Howland<sup>10</sup> sur les lampes découvertes sur l'Agora athénienne de révolutionner l'approche scientifique du matériel dont il est question ici : après avoir déterminé une série de critères à observer, il reconnut environ 58 types principaux et 150 types secondaires. Son étude a permis de créer une nouvelle base relative aux lampes grecques, qui couvrent les périodes archaïque, classique et hellénistique. Il faut néanmoins signaler que ces critères<sup>11</sup> ont suscité des critiques et ne font aujourd'hui encore pas l'unanimité des chercheurs<sup>12</sup>. En effet, en parcourant le volume, le lecteur s'aperçoit que certains des critères choisis, voire des caractéristiques, n'ont pas toujours été utilisés de façon conséquente. Il s'ensuit comme résultat inévitable que des types très proches l'un de l'autre ont été classifiés différemment et d'une manière qui ne laisse que difficilement suivre l'évolution stylistique et chronologique de chacun d'eux. Les publications des lampes attiques se poursuivent : avec son catalogue sur les lampes romaines de l'Agora athénienne, Perlzweig complète en 1961 en quelque sorte le travail commencé par Howland trois ans auparavant. Ce catalogue constitue encore aujourd'hui, comme celui de Broneer pour les lampes trouvées à Corinthe, un ouvrage de base concernant en première ligne les lampes de production attique à l'époque romaine. On attribue à Perlzweig le mérite de ce livre parce qu'elle a été une de premières à dresser une liste systématique des ateliers de production attique, en évitant en même temps d'introduire une nouvelle typologie. En analysant et classifiant aussi les lampes non-attiques, elle est parvenue à proposer une datation plus exacte, corrigée depuis par elle-même et par d'autres chercheurs.

---

<sup>7</sup> Loeschke 1919.

<sup>8</sup> F. Fremersdorf, *Römische Bildlampen*, Bonn 1922 (voir bibliographie).

<sup>9</sup> Broneer 1930. Le chercheur s'est basé principalement sur l'aspect extérieur et son évolution pour établir la chronologie et il était sans doute le premier à souligner l'importance des lampes pour la datation en général.

<sup>10</sup> Howland 1958.

<sup>11</sup> Il s'agit surtout du profil, de la technique, du lieu d'origine, de l'atelier et des caractéristiques particulières de certaines lampes.

<sup>12</sup> L'utilisation de la typologie Howland dans la présente étude a été strictement limitée à la forme des lampes et à ses particularités en général.

En 1965, Bruneau<sup>13</sup> publia les lampes de Délos, fournissant ainsi un ouvrage d'importance majeure. L'auteur classe par ordre chronologique en plusieurs groupes les lampes qui présentent des caractéristiques identiques, voire similaires. Un an plus tard, en 1966, parut la monographie de Bovon sur les lampes issues de fouilles de l'EfA à Argos. Bruneau en assura la publication posthume après la disparition tragique de l'auteure<sup>14</sup>. Ce premier travail consacré entièrement aux lampes argiennes a été d'une importance considérable pour mon étude, et m'a servi comme référence. La principale contribution de Bovon est d'avoir démontré qu'il y a eu d'une part une continuité des formes et des chronologies et d'autre part que la production des copies était systématique et bien organisée à cette époque. Elle n'a pas hésité à parler avec certitude d'une « production argienne », laquelle méritait toute l'attention des archéologues.

La même année 1966, Siebert<sup>15</sup> aborda dans un article un type particulier de lampes conservées au Musée National d'Athènes : les lampes corinthiennes, connues pour leur aspect très fin et leur élégance peu commune. Ce fut pratiquement la première fois que ces lampes étaient au cœur d'une étude détaillée. En mettant l'accent sur la valeur chronologique, Siebert a sans doute contribué à la gloire de ces lampes qui tiennent désormais une place unique dans les recherches lychnologiques. Par la suite, Bruneau publia en 1971 et six ans plus tard, en 1977, deux articles traitant de manière très exhaustive les lampes corinthiennes conservées, pour la plupart, dans différentes collections de musées<sup>16</sup>. L'auteur examine la forme et le décor, les signatures et les particularités de ces lampes en complétant ainsi les suggestions et les idées de Siebert.

En 1975, 1980 et 1988 respectivement, Bailey fit paraître trois catalogues sur les lampes conservées au British Museum en incluant aussi celles publiées par Walters (voir plus haut) en 1914. Il se concentre principalement sur les représentations des médaillons, leurs différences stylistiques et les parallèles qu'il analyse systématiquement. Une partie importante est dédiée au regroupement des signatures, marques et symboles recensés. La mise en valeur de la méthodologie qui a permis de traiter une telle quantité de lampes classifiées en première ligne d'après leur lieu de provenance contribue à la portée considérable de ces volumes.

Avec la monographie de Scheibler consacrée aux lampes du Céramique d'Athènes, parue en 1976, les lampes trouvées en Attique et plus particulièrement à Athènes sont

---

<sup>13</sup> Bruneau 1965.

<sup>14</sup> Bovon 1966. Le catalogue a été en fait commencé par P. Aellig, alors membre de l'EfA, en 1956, et repris par Bovon en 1962, qui l'a élargi copieusement. Bovon n'a malheureusement pas pu apporter les dernières corrections, surtout en ce qui concerne les descriptions détaillées des lampes. Bruneau a revu l'ensemble du manuscrit avant la publication. Comme j'ai eu libre accès à ce matériel, je me suis permise de signaler et de corriger quelques appréciations erronées.

<sup>15</sup> Siebert 1966.

<sup>16</sup> Bruneau 1971 et 1977.

<sup>17</sup> Scheibler 1976. Les études de Howland et de Scheibler concernant les lampes attiques furent complétées par l'étude de F. Blondé sur les lampes de Thorikos (Blondé 1983).



dorénavant les mieux documentées<sup>17</sup>. Pour Scheibler, les caractéristiques typologiques forment un des facteurs principaux pour un classement chronologique fiable. Elle a affiné ce dernier à plusieurs reprises grâce aux types secondaires ayant des éléments plus spécifiques encore. Scheibler, tout comme Perlzweig, n'a pas proposé une nouvelle typologie, mais a donné la priorité à d'autres éléments distinctifs qu'elle a analysés pour rendre la classification plus crédible. Une de ses idées les plus convaincantes était de « remanier » la typologie déjà existante de telle façon que toutes les lampes rassemblant les mêmes caractéristiques générales soient classées dans une même catégorie. Les résultats sont très importants<sup>18</sup>, mais il est clair qu'une étude de cette ampleur n'est jamais à l'abri d'inconvénients et les méthodes proposées ne peuvent pas s'appliquer à toutes les lampes recensées. La même année, fut publiée la monographie de Ennabli sur les lampes trouvées en Tunisie et conservées aux musées du Bardo et de Carthage<sup>19</sup>. Cette publication constitue toujours un des ouvrages de référence pour les lampes du type dit « Nord-Africain » (voir chap. V) et sert de base pour une partie du catalogue. L'auteur tente une classification chronologique mais surtout iconographique en se basant sur les caractéristiques décoratives qu'il définit très précisément.

L'inventaire des lampes argiennes publiées a été enrichi respectivement en 1980 et 1988 par les articles d'Aupert<sup>20</sup> et d'Oikonomou<sup>21</sup>. Le premier a publié l'ensemble des lampes trouvées en 1974 lors des fouilles dans les Thermes, et qui font également partie du présent catalogue. Oikonomou, pour sa part, a publié les lampes trouvées lors d'une fouille d'urgence dans la ville d'Argos en 1983<sup>22</sup>. En ce qui concerne les parutions des années 80, il faut signaler les études approfondies de Pavolini et de Deneauve sur les lampes en terre sigillée africaine et la production tunisienne<sup>23</sup>. Tous les deux réunissent de nombreuses recherches et les résultats acquis jusqu'à ce moment sur la production africaine de céramique en général et tentent de localiser plus précisément les centres de production et le périmètre de diffusion de leurs produits.

Parmi les ouvrages parus ces quinze dernières années, une multitude est consacrée aux lampes issues des fouilles. En résumant, je signalerai tout d'abord la monographie de Drougou<sup>24</sup> sur les lampes découvertes à Pella, publiée en 1992. L'archéologue fournit d'un côté un catalogue très détaillé et de l'autre, elle analyse toutes les informations récoltées pendant la fouille d'une telle façon que les résultats apparaissent très complets. Cette même année,

---

<sup>18</sup> À mon avis, il s'agit incontestablement d'une des études les plus complètes jamais publiées ; elle offre un examen analytique, des larges fourchettes chronologiques et est le travail pionnier concernant l'identification des ateliers actifs aux époques classique et hellénistique. C'est la raison pour laquelle, dans le chapitre correspondant (voir ch. I), les dates proposées par Scheibler ont été préférées dans la plupart des cas.

<sup>19</sup> Ennabli 1976.

<sup>20</sup> Aupert 1980.

<sup>21</sup> Oikonomou 1988.

<sup>22</sup> Il s'agit plus précisément de trente-cinq tombes de l'époque paléochrétienne découvertes en terrain privé (Terrain Papathanasiou).

<sup>23</sup> Pavolini 1983, 1986 et 1987. Pour les titres de Deneauve voir la bibliographie.

<sup>24</sup> Drougou 1992.

Petridis<sup>25</sup> publiait les lampes corinthiennes issues de la fouille de Kritika. En se concentrant surtout sur les questions relatives à la production et à la diffusion, il confirme les hypothèses émises plusieurs années auparavant par Siebert et Bruneau (voir plus haut). En 1993, Lindros Wohl publiait une partie des lampes trouvées à Isthmia et a encore une fois mis en évidence les relations entre les grands centres de production comme Corinthe et Athènes et les régions périphériques<sup>26</sup>. En 1996 paraissait une monographie consacrée à la production attique de l'Antiquité tardive, préparée par Karivieri, une des grandes spécialistes des lampes attiques et de la production attique<sup>27</sup>. Elle reprend une grande partie du matériel déjà publié par Perlzweig (voir plus haut), analyse de manière systématique la production attique en créant plusieurs répertoires, réexamine finalement et corrige les données chronologiques proposées dans les études plus anciennes. En 1999, Pétropoulos publiait les résultats concernant les lampes retrouvées dans deux ateliers de céramique de l'époque romaine et dans le Lychnomanteion à Patras<sup>28</sup>. L'auteur conteste que les lampes corinthiennes aient été fabriquées uniquement à Corinthe. Pour plusieurs signatures répertoriées, il propose une origine dans les ateliers respectifs de Patras.

Pour revenir en Attique et plus précisément au Céramique d'Athènes, le volume très attendu de Böttger parut en 2002<sup>29</sup>. L'auteur utilise, lui aussi, de manière très systématique les informations dont il dispose, se basant en grande partie sur des recherches plus anciennes faites sur les lampes attiques. Il reprend tous les répertoires (représentations, signatures, etc.) et introduit une méthode quasi nouvelle, en parlant de « générations » de lampes, ce qui permet une datation beaucoup plus précise. Au sujet des lampes argiennes, Ivantchik publia cette même année un article portant sur le matériel du puits découvert en 1990 sur l'Agora de la ville<sup>30</sup> ; les lampes qui y sont mentionnées sont également comprises dans le présent catalogue. Un des ouvrages récents plus particulièrement pris en considération ici est le livre d'Oikonomou sur Argos paléochrétienne paru en 2003<sup>31</sup>. Il présente aussi un nombre important de lampes découvertes lors des diverses fouilles menées par le Service grec des Antiquités sous la direction de l'auteure dans la ville et sa périphérie<sup>32</sup>. Par le nombre remarquable de terrains

---

<sup>25</sup> Petridis 1992.

<sup>26</sup> Lindros Wohl 1993.

<sup>27</sup> Karivieri 1996.

<sup>28</sup> Pétropoulos 1999.

<sup>29</sup> Böttger 2002.

<sup>30</sup> Ivantchik 2002.

<sup>31</sup> Oikonomou 2003.

<sup>32</sup> Il s'agit en fait des fouilles de sauvetage effectuées de 1983 à 1998. Une partie de ces recherches a été présentée par l'auteure comme thèse de doctorat à l'Université de Paris I. Cette thèse n'a malheureusement jamais été publiée telle quelle, mais j'ai eu l'occasion de la consulter à la bibliothèque de la maison des fouilles de l'Efa à Argos (citée comme Oikonomou TD dans ma thèse). L'étude posthume mentionnée ici, qui a été publiée par les soins de son époux, se base en grande partie sur cette thèse, mais comprend également une série d'autres terrains fouillés postérieurement.

étudiés, ce livre constitue aujourd'hui une des études les plus complètes concernant Argos à cette époque. La numérotation des sites fouillés, le classement chronologique, ainsi que les analyses ponctuelles effectuées ont enrichi d'une part nos connaissances sur la vie socioéconomique et artistique d'Argos et d'autre part ont conduit à de très intéressants résultats plus concrets, notamment en ce qui concerne l'utilisation des lampes. Récemment, le livre d'Abadie-Reynal<sup>33</sup> sur la céramique romaine d'Argos paru en 2007 m'a apporté une aide importante concernant le positionnement des lampes argiennes dans le contexte plus général de la céramique romaine.

Pour conclure, il faut noter que pour la plupart de recherches faites sur les lampes provenant tant d'une fouille que conservées dans un musée, on constate que les connaissances dont on dispose aujourd'hui sur la lampe en tant qu'objet archéologique paraissent paradoxalement en même temps complètes mais tout aussi insuffisantes et lacunaires. Ce constat est dû d'une part à l'existence d'un grand nombre d'ouvrages proposant de nombreuses typologies et méthodologies, qui ne peuvent être que rarement appliquées intégralement au matériel étudié, avec tous les risques que cela peut comporter. Mais au-delà de cette problématique, toutes les difficultés que peut engendrer une telle étude permettent finalement de limiter les erreurs possibles, parce qu'elle permet d'identifier et d'éviter celles des prédécesseurs. Le chercheur doit faire preuve d'un grand enthousiasme et d'une grande patience pour arriver à des résultats satisfaisants et atteindre des objectifs ciblés. Malgré l'ampleur du chiffre total des lampes traitées et des informations recueillies, ce catalogue a été conçu consciencieusement sur un système simple à consulter et compréhensible pour les non-spécialistes. Je garde le ferme espoir que la présente étude *lychnologique* ne soit pas accueillie comme un simple catalogue de référence mais comme un travail approfondi qui réponde, en grande partie, aux besoins actuels de toutes les personnes qui travaillent sur du matériel céramique.

---

<sup>33</sup> Abadie-Reynal 2007.

## 2. LA VILLE D'ARGOS : LA SITUATION GÉOGRAPHIQUE ET LES FOUILLES DE L'Efa<sup>1</sup>

La ville d'Argos (carte I, fig.1-2), aujourd'hui de grandeur moyenne et chef-lieu de l'Argolide (l'Argolis de l'Antiquité), est dominée par deux collines naturelles, la Larissa (env. 300 m) et celle du Prophète-Élie (connue aussi sous les noms de Deiras<sup>2</sup> et d'Aspis, env. 90 m). Ces dernières surplombent la ville et la plaine fertile de l'Argolide<sup>3</sup>, traversée par les torrents Inachos et Charadros (l'actuel Xerias)<sup>4</sup>. Selon la description de Pausanias, la ville antique fut construite à la lisière N-E du Lykoni (ou Lykovouni qui se prolonge en effet par la colline de la Larissa), et ne fut, malgré la proximité (env. 5 km) de la mer, en fait jamais une véritable ville maritime<sup>5</sup>. Les plus anciennes traces d'occupation humaine datent entre la fin du VII<sup>e</sup> et du IV<sup>e</sup> millénaire et se situent dans le Quartier Sud et sur la colline du Prophète-Élie (carte I, fig. 2). Les découvertes archéologiques ont démontré qu'Argos fut habitée sans interruption du début du II<sup>e</sup> millénaire jusqu'à aujourd'hui. En plus des fouilles systématiques, les fouilles d'urgence et les sondages effectués jusqu'à présent ont permis de découvrir puis de compléter à plusieurs reprises le plan de la ville antique, même s'il reste sans doute encore beaucoup à faire (carte II, fig. 3)<sup>6</sup>.

C'est pendant les époques qui nous intéressent plus particulièrement, à savoir de la fin du VI<sup>e</sup> s. av. J.-C. au VII<sup>e</sup> s. apr. J.-C., que la ville d'Argos a atteint sa plus grande expansion et a connu une activité très dense au niveau des constructions. La position géographique de la ville dominant la plaine de l'Argolide a toujours influencé son destin : elle lui a permis de devenir un centre économique et politique, un pôle vital pour toute la région, où plusieurs routes principales venant d'autres régions de l'Argolide se croisaient<sup>7</sup>. La communication avec Corinthe, ville importante durant l'Antiquité, était assurée par au moins trois routes terrestres. Il

<sup>1</sup> Pour des informations détaillées voir Piérart/Touchais 1996 et Pariente/Touchais 1998. Ces ouvrages comportent des synthèses très utiles concernant la situation géographique et l'évolution de la ville d'Argos.

<sup>2</sup> En fait, il s'agit du ravin entre les deux collines - Larissa et Prophète Élie - où commence la zone habitable. Les habitants d'Argos ne font pas vraiment la différence aujourd'hui, ils utilisent de la même façon les appellations « Aspida » et « Deirada » qui pendant l'Antiquité ne signalaient certainement pas le même endroit. Les voyageurs du XIX<sup>e</sup> s. appelaient « Aspis » un terrain élevé sur la pente E de Larissa (en dessus du théâtre) difficile à aborder (voir W. M. Lake, *Travels in the Morea* 2 [1830], p. 400).

<sup>3</sup> Elle compte toujours parmi les plaines les plus fertiles de la Grèce actuelle. Du point de vue géographique, elle forme la porte d'accès vers l'E et le S du Péloponnèse.

<sup>4</sup> Strabon, VIII 6, 7 ; cf. Homère, *Iliade* IV 171 qui décrit l'Argolide comme pays *πολυδίψιον* (= qui a soif). Un autre fleuve important au S de la plaine est l'Érasinos qui, d'après les sources antiques, avait sa source dans le lac de Stymphale (voir Strabon, VII 6, 8 et Hérodote, VI 76,1). Quelques ouvrages généraux utiles (voir aussi la bibliographie) : H. Lehmann, *Argolis I. Landeskunde der Ebene von Argos und ihrer Randgebiete*, Athènes 1937 ; W. Vollgraff, *Le sanctuaire d'Apollon Pythéen à Argos, ÉtPélop I*, Paris 1956 ; R.-P. Charles, *Étude anthropologique des nécropoles d'Argos, ÉtPélop III*, Paris 1963 ; J. Deshayes, *Argos, les fouilles de la Deiras, ÉtPélop IV*, Paris 1966 ; R. Ginouvès, *Le Théâtre à gradins droits et l'Odéon d'Argos, ÉtPélop VI*, Paris 1972 ; P. Courbin, *Tombes géométriques d'Argos I (1952-1958), ÉtPélop VII*, Paris 1974 ; *BCH Suppl. VI, ÉtArg* (1980) ; E. Zangger, *Argolis II. The Geoarchaeology of the Argolid*, Berlin 1993.

<sup>5</sup> Pausanias, II 24, 1 et II 24, 5. Le Lykovouni se dresse cependant à l'O de la plaine.

<sup>6</sup> Les fouilles systématiques et les recherches de l'Efa à Argos ont commencé en 1952 (dès *BCH* 77 [1953], p. 243-263 ; celles de l'Éphorie de Nauplie en 1970 [Δ' Éphorie]). Avant la reprise officielle par l'Efa, plusieurs fouilles ont été entreprises par W. Vollgraff, (voir « Fouilles d'Argos B.- Les établissements préhistoriques de l'Aspis. C.- Topographie de la ville hellénique », dans *BCH* 31 [1907], p. 139-184).

<sup>7</sup> Les principales rues de la ville moderne, à savoir les rues Tripoleos, Gounari et Theatrou, suivent le tracé des rues antiques.

n'est donc guère surprenant que les produits céramiques corinthiens aient envahi le marché argien<sup>8</sup>.

Le centre urbain s'est sans aucun doute organisé en fonction de l'environnement et des voies de communication principales. C'est là que les Argiens ont installé leur place publique, l'Agora (cartes II-III, fig. 3-4), dont une partie importante a été mise au jour depuis la reprise des fouilles systématiques en 1952 (env. 1,5 km<sup>2</sup>)<sup>9</sup>. Notre source principale pour la redécouverte de cet endroit précis reste Pausanias qui a décrit en premier le sanctuaire d'Apollon Lykeios, qui se serait trouvé sur l'Agora mais qui n'a malheureusement pas pu être identifié jusqu'à présent<sup>10</sup>.

Le caractère public de cet endroit au moins depuis le VII<sup>e</sup> s. a été confirmé par les fouilles<sup>11</sup>. Après une période assez pauvre en vestiges architecturaux, c'est à partir de l'époque classique, plus précisément dès 460 av. J.-C., qu'un nouveau vent d'activité architecturale souffle sur toute la ville. À l'époque hellénistique, le visage de l'Agora ne change pas beaucoup. La grande activité de construction s'achève en effet vers la fin du IV<sup>e</sup> s., puis s'y ajoute une série de petites constructions comme par exemple une base monumentale (**D**) et un petit bâtiment prostyle (**L**) daté des III<sup>e</sup>-II<sup>e</sup> s. av. J.-C. Au N-O de l'Agora c'est le théâtre hellénistique qui fut taillé dans le rocher des flancs de la Larissa très probablement durant la première moitié du III<sup>e</sup> s. av. J.-C.<sup>12</sup> et pouvait accueillir env. 20000 spectateurs.

À l'époque romaine - surtout au I<sup>er</sup> s. apr. J.-C. -, Argos, cité de la province romaine d'Achaïe, semble avoir conservé son importance centrale<sup>13</sup>. La ville s'étend vers le sud-est et on crée des quartiers résidentiels. Vers la fin du I<sup>er</sup> s. le sanctuaire qui a été identifié dans un premier temps comme Sérapeion-Asklépieion fut transformé en un *balaneion* dédié à Asklépios<sup>14</sup>. C'est ici, près du théâtre, que le complexe des Thermes A (voir ci-dessous, p. 29) fut installé (cartes I-II, fig. 1-3 et IV, fig. 5), agrandi et remanié plusieurs fois jusqu'au IV<sup>e</sup> s. Une grande partie de ces travaux ont été effectués sous l'empereur Gordien III (238-244). L'endroit fut abandonné pour une période, très probablement après l'invasion des Goths, vers

<sup>8</sup> Voir Strabon, VIII 6, 19 et Pausanias, II 15, 2.

<sup>9</sup> Les deux ouvrages suivants traitent quelques bâtiments de l'Agora en particulier : J.-F. Bommelaer ; J. des Courtils, *La salle hypostyle d'Argos, ÉtPélop X*, Paris 1994, et P. Marchetti ; K. Kolokotsas ; C. Abadie-Reynal, *Le nymphée de l'Agora d'Argos, ÉtPélop XI*, Paris 1995.

<sup>10</sup> Pausanias, II 19, 3. D'autres auteurs comme Thucydide (V 47, 11) et Sophocle (*Electre* 6) nous en parlent également. D'après les vestiges trouvés, le sanctuaire d'Apollon Lykeios se situerait, selon les fouilleurs, au N-O de l'Agora (voir les rapports de fouilles dans *BCH* 102 [1978], p. 790 et 117 [1993], p. 613). Ch. I. Piteros est d'un autre avis. Il a catégoriquement rejeté cette hypothèse (Pariente/Touchais 1998, p. 194). Il pense que le sanctuaire en question se trouvait plutôt au S, voire au S-E de l'Agora.

<sup>11</sup> Sur les résultats des recherches de l'Agora voir la synthèse très complète de A. Pariente ; M. Piérart ; J.-P. Thalmann, « Les recherches sur l'Agora d'Argos. Résultats et perspectives », in Pariente/Touchais 1998, p. 211-231. Les désignations conventionnelles par des lettres des différentes constructions de l'Agora utilisées dans cet article, qui sont devenues entre temps usuelles, sont mentionnées ici entre parenthèses en gras (une fois dans le texte et une fois dans le tableau I). Le plan B affiche toutes ces désignations au complet (voir Pariente/Touchais 1998, p. 222-224, et p. 227, fig.1). Voir aussi *BCH* 110 (1986), p. 764-765 et 111 (1987), p. 590-591.

<sup>12</sup> Voir *BCH* 111 (1987), p. 603-607 ; *BCH* 112 (1988), p. 716-720 ; *BCH* 113 (1989), p. 717-722 et la publication : J.-Ch. Moretti ; S. Diez, *Théâtres d'Argos*, Paris 1993.

<sup>13</sup> Argos était soumise au *proconsul Achaëae* qui avait son siège à Corinthe.

<sup>14</sup> Voir *BCH* 112 (1988), p. 715. Voir aussi P. Aupert, « Les thermes comme lieux de culte », dans *Les thermes romains. Actes de la table ronde organisée par l'École française de Rome, Rome, 11-12 novembre 1988*, Rome 1991, p. 185-192, et la note 39, ci-dessous.

396/7 apr. J.-C.<sup>15</sup>. Un certain nombre des salles furent transformées en monastère pendant le V<sup>e</sup> s. et le VI<sup>e</sup> s.<sup>16</sup>. L'édifice a été très probablement détruit et par la suite abandonné à nouveau au VI<sup>e</sup> s. ou au VII<sup>e</sup> s., datation assurée notamment par la découverte d'un nombre important de lampes Broneer XXXII (voir ch. VII)<sup>17</sup>.

En ce qui concerne l'Agora, elle continue à être le centre vital et on y trouve des constructions de l'époque augustéenne, qui prouvent en même temps la reprise des travaux publics. Dès le I<sup>er</sup> s. et surtout aux II<sup>e</sup> s. et III<sup>e</sup> s., la place de l'Agora subit de grands changements : entre autres le grand bâtiment « énigmatique », un portique (**K**) de l'époque hellénistique, fut détruit et remplacé par un autre édifice lui aussi destiné à des activités commerciales. Le monument en forme de Π (**P**) a été en partie démonté et transformé, sans doute dans le cadre des travaux concernant l'extension du gymnase (voir aussi ci-dessous). On constate également pour cette période une disparition croissante des espaces publics. Au IV<sup>e</sup> s., l'endroit subit encore une fois une importante transformation ; on construit notamment une entrée principale et les Thermes B (**PT**) dans l'espace du gymnase (**PG**). Durant toute cette période du Bas-Empire, des constructions antérieures sont remplacées, transformées, démontées ou détruites, mais le lieu reste public jusqu'aux V<sup>e</sup> et VI<sup>e</sup> s. siècles, époque à laquelle des habitats privés et d'autres petits bâtiments remplacent les monuments publics<sup>18</sup>. Le séisme de l'année 552 et les invasions avaro-slaves à la fin du VI<sup>e</sup> s. (vers 585/586 apr. J.-C. ?<sup>19</sup>) ont un coup dur. Les fouilles démontrent que la ville est alors sur le déclin, mais ces événements ne marqueront pas encore l'abandon du site. L'occupation continuera au VII<sup>e</sup> s. et peut-être encore au début du VIII<sup>e</sup> s., mais les liens avec la ville antique semblent être définitivement coupés<sup>20</sup>.

## 2.1. Les fouilles à l'Agora et aux Thermes. Un bref historique

Les premières fouilles menées par l'Efa à Argos remontent à 1902, époque où la Grèce cherchait à tout prix à mettre en valeur ses ruines abandonnées au cours des siècles.

### 2.1.1. L'Agora. Les campagnes de fouilles 1972-1991 (cartes I, fig. 2, II-III ; plans A-B)

Comme déjà mentionné précédemment, des fouilles systématiques dans la zone de l'Agora antique d'Argos furent entreprises en 1952 puis reprises en 1972<sup>21</sup>. Pour résumer, les bâtiments de l'Agora les plus importants sont la Salle hypostyle (**SH**) à l'O (Bouleuterion ou

<sup>15</sup> Voir note 18 ci-dessous.

<sup>16</sup> Voir Oikonomou 2003, p. 21.

<sup>17</sup> Pour plus de détails voir Oikonomou 2003, p. 7-9 et 21.

<sup>18</sup> L'invasion des Goths à la fin du IV<sup>e</sup> s. (396/397) signifie en même temps la fin de l'Agora comme centre de la vie publique de la ville. Voir Zosime, *Histoire Nouvelle*, V 6, 4 et Claudien, *De bello Gothico* 611-614.

<sup>19</sup> Voir P. Yannopoulos, « *La pénétration slave en Argolide* », *ÉtArg I*, BCH Suppl. VI, Athènes 1980, p. 323-371.

<sup>20</sup> Voir Piérart/Touchais 1996, p. 91-92.

<sup>21</sup> Voir BCH 97 (1973), p. 482-489.

Prytaneion), et le bâtiment « *habillé des portiques sur trois côtés* » (**P**) datés du deuxième quart au troisième quart du V<sup>e</sup> s. av. J.-C.<sup>22</sup> ; plus au sud encore la Palaistra d'un des trois gymnases d'Argos datée du I<sup>er</sup> s. av. J.-C., ainsi qu'un monument carré (**C**) qui servait de fontaine et une tholos de marbre datée du Haut Empire (cf. aussi ci-dessus). Au S-O et au S-E de la Stoa deux lieux de culte furent dégagés, dont un des temples les plus importants de l'Agora. La grande majorité des lieux de culte sont établis autour de l'Agora. Un autre élément important est une piste de course de l'E vers l'O<sup>23</sup>, qui sera conservée jusqu'à la fin du II<sup>e</sup> s. apr. J.-C.

Les explorations antérieures (avant 1972) dans l'Agora avaient déjà permis de dégager le terrain à l'E de la Salle Hypostyle et au N du portique<sup>24</sup>. La reprise des fouilles en 1972 avait comme but de préciser la stratigraphie dans cette zone, mais les fouilleurs se sont vite aperçus que l'exploration de l'Agora classique s'avérait très complexe. Plusieurs fondations de pôtros en mauvais état datées du premier quart du V<sup>e</sup> s. av. J.-C. furent dégagées. Les fouilleurs constatèrent un remaniement de ce secteur au cours du V<sup>e</sup> s., mais la stratigraphie était perturbée par les transformations à l'époque romaine. La plus importante découverte de cette campagne furent les fondations d'un grand bâtiment de l'époque romaine (II<sup>e</sup>-III<sup>e</sup> s.).

Après une pause d'une année, la fouille reprit en 1974. Au N du portique, les restes d'un grand monument carré de l'époque romaine furent mis au jour, ainsi que des sols et des remblais. Les plus anciens vestiges y dateraient de la seconde moitié du V<sup>e</sup> s. av. J.-C. Plusieurs tombes d'époques tardives (V<sup>e</sup>-VI<sup>e</sup> s.) ont également été découvertes et la destruction du portique a pu être datée à la fin du IV<sup>e</sup> s.

En 1975, les fouilles reprurent sur le terrain Kraniotis<sup>25</sup> (terrain acquis par l'Efa) pour dégager l'édifice prostyle déjà découvert en 1967<sup>26</sup>. Les abords du monument carré et le portique furent aussi dégagés, pour compléter la stratigraphie dans ce secteur. Les abords de la salle hypostyle ont été fouillés pour déterminer la relation de cette construction avec le reste de l'Agora. Le matériel, notamment les lampes, témoignent d'une occupation jusqu'au VI<sup>e</sup> s.

Le monument carré et le portique furent dégagés lors de la campagne de fouilles de 1976. Des aménagements et des remaniements tardifs y ont été mis en évidence. La fouille du

---

<sup>22</sup> Ladite *salle hypostyle* (**SH**) constitue un des plus anciens monuments mis à jour dans ce secteur, et avec le monument connu sur le nom d'édifice « *en forme de Π* » (**P**), elle fait partie des grandes constructions publiques de l'époque classique (voir Piérart/Touchais 1996, p. 49).

<sup>23</sup> Voir le rapport de fouille dans *BCH* 115 (1991), p. 667-670. Les Agoras de Corinthe et d'Athènes possèdent également une piste de course.

<sup>24</sup> Voir *BCH* 44 (1920), p. 219-223 ; 77 (1953), p. 244-253, et 93 (1969), p. 969-976.

<sup>25</sup> Une partie des lampes (surtout à partir de l'année 1977) issues des fouilles effectuées sur le terrain Kraniotis n'a pas été comprise dans le présent catalogue, en raison du rangement désordonné du matériel et de caisses aux étiquettes à peine lisibles (dépôt de l'Efa au Musée d'Argos). J'ai considéré néanmoins qu'il était essentiel d'intégrer toutes les informations concernant ces fouilles dans le tableau qui suit (tableau I).

<sup>26</sup> Voir *BCH* 81 (1957), p. 659-661.

monument rond (**R**)<sup>27</sup> et de ses abords fut reprise pour compléter l'étude architecturale et déterminer la fonction de cet édifice. Parmi le matériel archéologique on compte notamment plus d'une centaine de feuilles en or. Les fouilleurs ont creusé jusqu'aux fondations de l'édifice prostyle dans le terrain Kraniotis.

En 1977, les fouilles se concentrèrent sur la zone du portique et surtout sur le dégagement définitif des abords et des fondations du monument rond, dont les structures ont pu être reportées en détail sur un plan. Les observations faites sur la stratigraphie permirent de conclure que des réaménagements avaient eu lieu en bordure de cet édifice à la fin du III<sup>e</sup> et au début du IV<sup>e</sup> s. Quelques observations et hypothèses concernant la topographie et plus précisément « *l'organisation d'ensemble de la zone de l'Agora* »<sup>28</sup> font également partie du rapport de fouilles publié l'année suivante.

En 1978 et 1979, seuls des sondages furent effectués sur le site de l'Agora, plus précisément dans la zone de la ligne de départ de la piste de course (**S**), à l'angle N-E du portique et dans le secteur D. Dans ce dernier, le but était de dégager les blocs provenant du monument rond. La fouille permit de mettre au jour un « *petit temple d'époque romaine* »<sup>29</sup>, bâti sur un important monument rectangulaire plus ancien.

La fouille de l'année 1980 se concentra sur la zone O de l'Agora. Les fouilleurs explorèrent le secteur du portique O, les abords de la salle hypostyle, l'espace entre cette dernière et le monument carré, ainsi que le monument D. Les objectifs étaient de préciser la chronologie et de dégager une grande partie du site afin de pouvoir le présenter au public.

En 1981, les travaux se concentrèrent sur l'étude du matériel de l'Agora. La fouille a été reprise en 1982 dans la partie orientale de l'Agora. Une série de sondages et de déblaiements apportèrent de nouvelles informations concernant le « dromos » (piste), les égouts (**E**) et les aménagements tardifs de la zone E de l'Agora (porte monumentale). La fouille au sud du portique classique permit la découverte des fondations en pôros d'une colonnade.

En 1983, les travaux dans l'Agora se limitèrent à une série de sondages dans la cour du portique des Thermes B (voir plus bas), près du portique classique, ainsi que dans le secteur de la piste de course, pour préciser la datation.

Après une pause d'une année, les travaux de 1985 se concentrèrent principalement sur le portique de l'Agora. La série de sondages effectués avait pour but de préciser la chronologie et la disposition du portique. Le dégagement des fondations de la base de la colonnade Sud démontra que le bâtiment s'ouvrait du côté Sud sur l'Agora. D'autres constructions antérieures au portique furent également découvertes.

---

<sup>27</sup> Voir *BCH* 78 (1954), p. 160-162 et 81 (1957), p. 663-665. Cette construction a été identifiée postérieurement comme *nymphée*. Le monument a été découvert et dégagé par G. Roux, voir *BCH* 78 (1954), p. 160-162 et 81 (1957), p. 663-665.

<sup>28</sup> Voir *BCH* 102 (1978), p. 788-789.

<sup>29</sup> *BCH* 104 (1980), p. 696.



Les campagnes de fouilles de 1986 et de 1987 permirent entre autres de dégager et de mesurer en entier la ligne de départ du « dromos » de l'Agora dont le premier état a été daté du IV<sup>e</sup> s. av. J.-C. On a pu mettre en évidence également la longueur de la piste de course. Les sondages de l'année précédente au Sud du portique classique furent étendus, afin d'explorer en détail les bâtiments de l'Agora archaïque.

Les années 1988 et 1989 ont été consacrées à l'étude du matériel au Musée d'Argos. Les fouilles ont repris en 1990, avec des sondages. Ces sondages avaient pour but d'une part de trouver une réponse concernant la bordure Sud du dromos de l'Agora et d'autre part d'explorer le côté E du monument carré. Un puits<sup>30</sup>, qui n'a pas pu être complètement fouillé, fut une des découvertes les plus importantes de cette année-là.

L'année 1991 fut la dernière année de fouilles systématiques dans le secteur de l'Agora. La campagne se concentra sur le puits découvert l'année précédente. Il fut très probablement construit entre la fin du III<sup>e</sup> s. et le début du IV<sup>e</sup> s. et rempli de débris au cours de la première moitié du V<sup>e</sup> s. apr. J.-C. Il faut noter que le puits contenait un nombre important de lampes signées. Les restes d'un bâtiment carré en marbre (M) ont également été mis au jour. Sa date de construction et sa fonction n'ont malheureusement pas pu être vérifiées avec exactitude. Selon les fouilleurs, il est possible qu'il s'agisse ici d'un/e « *base monumentale ou cénotaphe héroïque.* »<sup>31</sup>.

#### *Les Thermes B (plans A-B)*

Les Thermes B<sup>32</sup> se situent sur l'Agora (zone E du portique de l'Agora). Ils ont été identifiés pendant les sondages effectués par G. Roux<sup>33</sup> et fouillés ensuite systématiquement par J.-F. Bommealer et J.-P. Sodini<sup>34</sup>. Ces fouilles furent complétées par la suite par des sondages effectués par M. Piérart et J.-P. Thalmann<sup>35</sup>. P. Aupert mena une campagne de fouilles en 1982 et 1983, afin de clarifier la répartition des espaces dans cette zone. C'est la transformation du gymnase hellénistique qui a permis l'installation de ces Thermes à la fin de l'Antiquité (à l'E, une partie de la palestine a été reprise). Des salles au sol revêtu de mosaïques et des piscines furent construites dans la Stoa O, mais les fouilles et la recherche n'ont pas pu être poursuivies, la majeure partie de l'établissement se trouvant sur un terrain privé. Les fouilles ont démontré que ces Thermes sont comparables aux Thermes A du point de vue de la grandeur, mais leur

<sup>30</sup> L'ensemble du remplissage de ce puits qui date de l'époque paléochrétienne (début du V<sup>e</sup> s.) a été publié par A. Ivantchik en 2002 (Ivantchik 2002). Toutes les lampes de ce catalogue ont été réexaminées et intégrées dans la présente étude avec l'aimable permission de l'auteur.

<sup>31</sup> Pariente/Touchais 1998, p. 219.

<sup>32</sup> BCH 107 (1983), p. 849-853 et 108 (1984), p. 846-850.

<sup>33</sup> BCH 77 (1953), p. 250-253 et 78 (1954), p. 158.

<sup>34</sup> BCH 93 (1969), p. 977-986.

<sup>35</sup> BCH 101 (1977), p. 675 et 102 (1978), p. 783-784.

sont postérieurs<sup>36</sup>. Les Thermes B ont été remaniés plusieurs fois comme le démontrent bien les murs conservés. Si la date de construction ne pose aucun problème, il reste encore à établir la date de l'abandon : le matériel trouvé dans la couche de destruction daterait du VI<sup>e</sup> s. Aupert<sup>37</sup> avance la date « après 385 » en signalant une transformation des salles aux V<sup>e</sup> et VI<sup>e</sup> s.

### 2.1.2. Les Thermes A<sup>38</sup>. Les campagnes de fouilles 1972-1989 (cartes I, fig. 2, II, IV ; plans C-D)

À proximité de l'Agora au N-O, et au S-E du Théâtre se situent les Thermes A qui impressionnent encore aujourd'hui le visiteur et le passant<sup>39</sup>. Le complexe thermal est un des plus grands et un des mieux conservés en Grèce<sup>40</sup>. L'exploration systématique des Thermes A commença vers la fin des années 60, bien qu'ils aient été explorés en partie déjà en 1952<sup>41</sup>, en 1953 et 1954<sup>42</sup>. En 1968, ces anciennes fouilles servent de base pour commencer à dégager les surfaces visibles encore aujourd'hui. Le but de ces campagnes était, à part le dégagement complet, l'établissement de la chronologie des différentes phases de construction de l'ensemble des Thermes, de leur abandon et de leur destruction finale. Le matériel trouvé ainsi que les observations des appareils architecturaux montrent plusieurs remaniements, mais aussi une continuité depuis le VIII<sup>e</sup> s. av. J.-C. au moins jusqu'au VII<sup>e</sup> s. apr. J.-C.<sup>43</sup>.

Les fouilles, dont provient en grande partie le matériel qui fait l'objet de mon étude, reprirent en 1972 et durèrent jusqu'en 1989, après une interruption de plusieurs années<sup>44</sup>. Elles furent dirigées par P. Aupert, qui établit un vaste programme de fouilles pour réaliser le dégagement complet de cet ensemble thermal et compléter ainsi l'étude commencée par R. Ginouvés<sup>45</sup>. Les états antérieurs sont plus au moins connus grâce à des sondages effectués dans

<sup>36</sup> Aupert conclut : « [...] Une première constatation s'impose : il s'agit d'un vaste édifice, comparable aux Thermes A. [...] Les fouilles antérieures avaient en effet mis en lumière les réutilisations artisanales, puis la destruction du bâtiment, à la fin du VI<sup>e</sup> siècle. Nous pouvons maintenant préciser que son abandon en tant que thermes a commencé après 385, et que ses différentes pièces ont été transformées au cours des V<sup>e</sup> et VI<sup>e</sup> siècles. ».

<sup>37</sup> BCH 107 (1983), p. 849-853.

<sup>38</sup> Cette appellation conventionnelle a été donnée pour les distinguer des Thermes B identifiés au S du grand portique de l'Agora (voir BCH 93 [1969], p. 969-986). On parlera désormais de « Thermes ».

<sup>39</sup> Sur l'existence d'autres Thermes à Argos voir A. Banaka-Dimaki ; A. Panayotopoulou ; A. Oikonomou-Laniado : « Το Άργος κατά τη ρωμαϊκή περίοδο », in Pariente/Touchais 1998, p. 330 et A. Panayotopoulou, « Ρωμαϊκά και υστερωμαϊκά λουτρά στο Άργος », in Pariente/Touchais, p. 373-384. Sur les fouilles de Thermes A voir BCH : 97 (1973), p. 490-500 ; 98 (1974), p. 764-774 ; 99 (1975), p. 699-703 ; 100 (1976), p. 747-750 ; 101 (1977), p. 667-671 ; 102 (1978), p. 773-775 ; 103 (1979), p. 617-618 ; 104 (1980), p. 689-694 ; 105 (1981), p. 899-902 ; 106 (1982), p. 637-643 ; 108 (1984), p. 850 ; 110 (1986), p. 767-772 ; 111 (1987), p. 597-603 ; 112 (1988), p. 710-715 ; 113 (1989), p. 711-717, et 114 (1990), p. 858-866 (voir bibliographie).

<sup>40</sup> Un des murs en briques est encore conservé jusqu'une hauteur de 12 m. L'ensemble avait au moins une longueur de 84 m.

<sup>41</sup> BCH 77 (1953), p. 252.

<sup>42</sup> BCH 78 (1954), p. 173-175.

<sup>43</sup> BCH 93 (1968), p. 977-986.

<sup>44</sup> La partie centrale (salle à abside A, parties des salles transversales B et D et du *frigidarium* F, ainsi que les pièces E2, G, H, les trois *caldaria*, les tronçons E, S et la colonnade) ont été dégagées par R. Ginouvés pendant les années 1953-1954 (BCH 78 [1954], p. 173-175 et 79 [1955], p. 323-328). Une fouille qui avait été interrompue a eu lieu en 1952, voir BCH 77 (1953), p. 252-253.

<sup>45</sup> Les rapports ont été publiés dans les BCH suivants : 97 (1973), p. 490-500 ; 98 (1974), p. 764-774 ; 99 (1975), p. 699-703 ; 100 (1976), p. 748-750 ; 101 (1977), p. 667-671 ; 102 (1978), p. 773-775 ; 103 (1979), p. 617 ; 104 (1980), p. 689-

toute la zone. Les fouilleurs ont découvert, entre autres, un quartier d'habitation et un lieu de culte important de l'époque hellénistique, qu'ils ont identifié comme un Sérapeion-Asklépieion, et qui remonte sans doute à un sanctuaire bien plus ancien<sup>46</sup>.

La campagne de l'année 1972 fut le commencement de l'exploration systématique des Thermes. Les fouilles eurent lieu principalement dans la Zone N, où plusieurs pièces ont été dégagées. Elles ont été complétées par une série de sondages sous le niveau du bâtiment. Un grand nombre de vestiges architecturaux, de la sculpture et de la céramique fut découverts.

En 1973 les fouilles se concentrèrent dans les secteurs de la Zone N, où les fouilleurs achevèrent les sondages ouverts l'année précédente. Les travaux s'étendirent aux Zones S et O. Plusieurs découvertes importantes sont à signaler : un atelier, des sols recouverts de mosaïques à motifs géométriques, un grand nombre d'éléments architecturaux et des pièces de monnaies (datables des IV<sup>e</sup> et V<sup>e</sup> s. apr. J.-C.). On dégagait et on y trouva les limites N et S des Thermes et de nombreux restes de céramique.

La campagne de l'année 1974 vit la poursuite du dégagement de l'ensemble du bâtiment, laissant ainsi apparaître son aspect définitif. Plusieurs pièces furent mises au jour, dont des bains privés, lesquels furent installés dans la Zone SO très probablement vers le milieu du IV<sup>e</sup> s. apr. J.-C.<sup>47</sup> Les fouilleurs y trouvèrent une tête de Dionysos, et plusieurs pièces de monnaies<sup>48</sup>.

La fouille continua en 1975. Le dégagement de plusieurs pièces fut achevé et des sondages permirent de retrouver des éléments de l'état antérieur aux Thermes. La présence de céramique slave permit de mettre en rapport la destruction du site et les invasions slaves de la fin du VI<sup>e</sup> et du début du VII<sup>e</sup> s.

En 1976, les fouilleurs poursuivirent le programme de fouilles avec des travaux complémentaires qui permirent « *d'une part de vérifier une hypothèse sur l'état I du bâtiment et, d'autre part, de préciser les rapports entre l'ensemble de la construction et la rue Agora-Théâtre, qui le borde au N.* »<sup>49</sup>. Le matériel trouvé a permis de dater l'installation de l'état I à la seconde moitié du I<sup>er</sup> s. apr. J.-C., sur un quartier de la ville hellénistique.

L'essentiel des travaux en 1977 se porta sur des sondages complémentaires et sur le dégagement complet de la Rue Nord (dernier niveau du VI<sup>e</sup> s. apr. J.-C.)<sup>50</sup>. Parmi les découvertes les plus importantes, on compte une baignoire en très bon état (salle C 1, placage en marbre blanc).

---

694 ; 105 (1981), p. 899-902 ; 106 (1982), p. 637-643 ; 108 (1984), p. 850 ; 110 (1986), p. 767-771 ; 111 (1987), p. 597-603 ; 112 (1988), p. 710-715 ; 113 (1989), p. 711-717, et 114 (1990), p. 858-866 (voir bibliographie).

<sup>46</sup> Voir P. Aupert, « Un Sérapeion argien ? », in *CRAI* (1985), p. 151-175. Cette identification reste toutefois hypothétique, la publication finale sur les états antérieurs des Thermes fera sans doute toute la lumière là-dessus. Voir aussi la note 14, ci-dessus.

<sup>47</sup> Voir Oikonomou 2003, p. 21. L'auteure écrit : « *Dans les thermes privés au sud-ouest des Thermes A, qui ont pu être les thermes du monastère, ont été découverts des éléments architecturaux sculptés paléochrétiens [...].* ».

<sup>48</sup> Les lampes ou les fragments de lampes trouvés lors de cette campagne ont été déjà publiés par P. Aupert dans *BCH Suppl. VI* (1980), p. 395-457 et repris dans ce catalogue (Aupert 1980).

<sup>49</sup> *BCH* 101 (1977), p. 668.

<sup>50</sup> Appelée aussi « Rue du Théâtre ».

Pour l'année 1978, la campagne des fouilles fut très limitée : quelques sondages furent effectués dans la rue au N des Thermes. On y découvrit un sol hellénistique, ainsi que des niveaux des époques mycénienne et mésohelladique.

En 1979, on se concentra sur l'exploration du remblai sur lequel se trouvait le sol de la Stoa N (**PR**). Ce remblai était riche en céramique hellénistique et augustéenne et a donné des informations importantes pour la datation, notamment grâce aux lampes découvertes datées entre la première moitié du I<sup>er</sup> s. et le début du II<sup>e</sup> s. apr. J.-C.. Par la suite, d'autres sondages furent effectués dans la Rue Nord pour établir son rapport avec les Thermes.

En 1980, on poursuivit l'étude du bâtiment avec des sondages sous les sols. On continua aussi avec le dégagement de la Rue Nord pour déterminer notamment les réaménagements ultérieurs des thermes<sup>51</sup>. On trouva des conduites ayant servi à l'alimentation de la zone N des Thermes, et des fosses à parois de tuiles et de briques, qui pourraient être, selon Aupert<sup>52</sup>, soit des tombes pillées soit des installations artisanales tardives.

L'année suivante (1981), la fouille se poursuivit dans les Thermes, avec des sondages pour préciser la topographie des états I et II du bâtiment. Le quartier date du début du I<sup>er</sup> s. apr. J.-C. comme l'a montré l'ensemble de la céramique trouvée et non pas de l'époque hellénistique, hypothèse qui faisait foi jusqu'alors.<sup>53</sup> Les nouvelles sections fouillées dans la rue du Théâtre permirent de confirmer l'existence de la rue à l'époque archaïque. Plusieurs objets de grande importance furent découverts (inscriptions, figurine en terre cuite, objets divers en bronze, etc.).

Après une pause de trois années, les fouilles systématiques reprirent dans les Thermes en 1985. Le but était d'achever la fouille de la rue du Théâtre et de confirmer les hypothèses concernant l'origine et la datation des bâtiments antérieurs aux Thermes. Selon les premières hypothèses, l'état I correspondrait à un temple (un Sérapeion-Asclépiéion ?), l'état II aux Thermes, datables entre le I<sup>er</sup> et le II<sup>e</sup> s. de notre ère. Parmi les découvertes les plus significatives, on peut mentionner, à part les lampes, plusieurs fragments de terres cuites architecturales et un instrument en bronze.

En 1986<sup>54</sup>, la campagne de fouilles permit quelques vérifications portant surtout sur l'entrée principale des Thermes qui se situait à l'E. Plusieurs couches modernes ont dû être dégagées pour établir la topographie exacte des états antérieurs aux Thermes. Le dégagement presque complet d'une rampe d'accès et la découverte de nombreux fragments architectoniques et des pièces de monnaie sont à signaler.

En 1987, on poursuivit le dégagement complet de la rampe découverte l'année précédente. La mise au jour de constructions antérieures aux Thermes fournit quelques résultats

<sup>51</sup> On y a découvert pour la première fois une couche d'époque classique.

<sup>52</sup> *BCH* 105 (1981), p. 902.

<sup>53</sup> Dans ce quartier, on avait trouvé une tombe du III<sup>e</sup> s. et une inscription de la première moitié du II<sup>e</sup> s. av. J.-C.

<sup>54</sup> Voir *BCH* 111 (1987), p. 597-603.

qui renforcent l'idée de l'existence d'un Sérapeion-Asklépieion, sans toutefois écarter l'hypothèse d'un culte plus ancien sur ce site.

L'année 1988 n'a pas vu de grandes découvertes car la campagne s'est limitée à quelques sondages, au cours desquels on a complété l'exploration de constructions déjà connues, surtout celles de l'état I (canalisation, aqueduc).

1989 fut la dernière année de fouilles dans les Thermes. Ces fouilles ont permis de déterminer les constructions antérieures à l'état I (temple) dans le secteur N-O. Les fouilleurs ont pratiqué divers sondages, qui ont montré un grand ensemble de constructions hellénistiques, avec des sols datés du II<sup>e</sup> s. av. J.-C. Aupert conclut que la présence notamment d'offrandes en terre cuite laisserait supposer un culte oriental.

## 2.2. Le contexte archéologique du matériel

Les lampes ont été découvertes dans tous les secteurs fouillés de l'Agora et des Thermes. Leur répartition ne présente pas de fortes concentrations dans un endroit précis, sauf pour le puits fouillé en 1991 à l'E du monument carré<sup>55</sup>. Certains exemplaires ont toutefois été trouvés en lien direct avec un lieu précis, ce qui démontrerait une utilisation spécifique.

Le tableau synoptique qui suit (voir aussi les diagrammes, les plans et les tableaux *Excel* annexés) inclut les années de fouilles et les secteurs précis fouillés. La dernière colonne comprend le nombre correspondant des lampes trouvées au cours de l'année de fouille.

TABLEAU I (PLANS A-D)<sup>56</sup>

| Année         | Secteur fouillé                                      | Coordonnées               | Lampes trouvées |
|---------------|--|---------------------------|-----------------|
|               | <b>AGORA</b>   |                           |                 |
| <b>1972</b>   | E de la salle hypostyle (SH)                         | (stratigraphie perturbée) |                 |
|               | Sondages Terrain Karmoyannis (H, O, K) <sup>57</sup> | δ*AL/AM 73/74/75 ; AO 75  |                 |
|               | Puits circulaire <sup>58</sup>                       | AM 75                     | <b>249</b>      |
| <b>(1973)</b> | <i>Pas de fouilles</i>                               |                           |                 |

<sup>55</sup> Voir Ivantchik 2002.

<sup>56</sup> Toutes les informations ont été reprises comme elles figurent dans les chroniques *BCH* (voir bibliographie). En plus de ces informations, je cite également les passages concernant la découverte des lampes lors des fouilles. Malheureusement il n'a pas été possible - un petit nombre de lampes excepté - de préciser de quels exemplaires il est question dans les rapports des fouilles et où exactement elles ont été trouvées. En outre, une des difficultés consistait aussi à reporter avec exactitude sur les plans les secteurs fouillés, vu que malheureusement dans les rapports - mis à part le fait que certains secteurs ont été fouillés plusieurs fois -, il n'est pas toujours clair a) s'il s'agit de fouilles à proprement parler, ou plutôt de sondages ou d'interventions superficielles, et b) où la fouille a eu lieu par rapport au quadrillage et aux carrés respectifs (plans A-D).

<sup>57</sup> Voir le plan dans *BCH* 97 (1973), p. 486-89, fig. 14-19.

<sup>58</sup> *BCH* 97 (1973), p. 482 : « La date de cette construction est assez aisée à déterminer, à la fois par le type des fondations, très semblables à celles des Thermes voisins, et la nature du matériel recueilli au niveau du sol et contre les fondations : plusieurs fragments de lampes, en particulier, indiquent la fin du II<sup>e</sup> s. ou le début du III<sup>e</sup> s. ap. J.-C. ».

|             |  |   |            |
|-------------|--|---|------------|
| <b>1974</b> | <i>N du portique (P) :</i>   | AW-AX-AY 79-80 ; AV-AW 79-80 (sols IV à VII) ; AW 78 ; AZ-BA 79-80  |            |
|             | Nécropole et états tardifs <sup>59</sup>   | Sols I, II et III (couches A-C)   |            |
|             | Sols et remblais au N du portique <sup>60</sup>  | Sols IV à VII (couches D-G)   |            |
|             | Sondage  | AX-AY 79 (moitié E)   | <b>124</b> |
| <b>1975</b> | Terrain Kraniotis <sup>61</sup>  | BL 87-88 ; BM 86-87 <sup>62</sup>   |            |
|             | Abords du monument carré (C) et portique   | AX.AY 78  |            |
|             | Abords de la salle hypostyle   | AS.AT 73  |            |
|             | Sondages dans la salle hypostyle <sup>63</sup>   | AR 69 ; AR.AS 71  | <b>427</b> |
| <b>1976</b> | Monument carré   |   |            |
|             | Portique   | AY.AZ 75 ; AX 72 ; AW.AX 71 ; AY.AZ 81 ; AZ 84 ; BA 84.85 ; BA 94.95 ; BB-BC 95 ; BC.BD 85-86 ; BF 88.89  |            |
|             | Sondages à l'E de l'Agora  | BA 94.95 ; BB.BC 95   |            |
|             | Monument rond (R)  | (en plus : AX 93)   |            |
|             | Terrain Kraniotis <sup>64</sup>  | BL.BM 88 ; BL 87.88 ; BL.BM 87 ; BM 87.88   | <b>369</b> |
| <b>1977</b> | <i>Zone du portique : extension du portique ; sondages dans le secteur de la salle hypostyle au monument carré ; S du portique classique ; E de l'Agora<sup>65</sup></i> | AW.AX 73 ; AX.AZ 74 ; AX.AY 76 ; AV.AW 68 (sondage) ; AT 75-76 (sondages) ; AU 76-77 (sondages) ; AV 77.78 ; BE 83.86 ; BE.BF 88.89 (sondages) ; BI 87.88 (sondages) ; BA.BC 94.95 ; AZ 94.95 ; BB 96 |            |
|             | Monument rond  |   |            |
|             | Terrain Kraniotis <sup>66</sup>  | BL.BM 87.88 ; BK 89.90 ; BK.BL 87 ; BL 86.87  | <b>372</b> |
| <b>1978</b> | Sondages : zone de la ligne du départ (S)  |   |            |
|             | Angle N-E du portique  |   | <b>6</b>   |
| <b>1979</b> | Sondage secteur D  | AT.AV 82.86   | <b>62</b>  |
| <b>1980</b> | <i>Zone O : portique O, extension romaine et abords de la salle hypostyle ; sondages : de la salle hypostyle au monument carré ; sondages édifice D (D)</i>              | AW.AY 70.72 ; AX.AY 73.74 ; AS.AT 75.79 (sondage) ; AU 78 (sondage)   |            |
|             | Sondage dans la salle hypostyle  | AS 72   | <b>151</b> |

<sup>59</sup> BCH 99 (1975), p. 705 : « Le matériel (lampes et monnaies) des couches A et B permet de les attribuer aux V<sup>e</sup> et VI<sup>e</sup> s. siècles ap. J.-C. ».

<sup>60</sup> BCH 99 (1975), p. 705 : « C'est à ce sol (sol V) qu'il faut rapporter la construction du bâtiment carré, que l'on peut dater, d'après le matériel de la couche F (lampes corinthiennes et fragments de gobelets à reliefs) de la seconde moitié du II<sup>e</sup> siècle ou du début du III<sup>e</sup> siècle ap. J.-C. ».

<sup>61</sup> BCH 100 (1976), p. 753 : « [...] On y remarque une lampe de type africain dont le disque figure un personnage orant. Une autre, d'aspect plus tardif, incline à dater ce remblaiement du VI<sup>e</sup> s. », et « [...] On mentionnera un fragment de lampe identique à un exemplaire d'Athènes. ». Il s'agit ici respectivement de nos de cat. 214.1, 590.1, et 746.2.

<sup>62</sup> Voir BCH 100 (1976), p. 751, fig. 5.

<sup>63</sup> BCH 100 (1976), p. 754 : « Des fragments de lampes paléochrétiennes datent de cette époque le sol le plus récent. ».

<sup>64</sup> BCH 101 (1977), p. 680 : « [...] Le comblement de cette fosse, dont la fouille avait commencé en 1975, ne peut être antérieur au VI<sup>e</sup> s. ap. J.-C., d'après l'abondante récolte de lampes et de céramique que l'on a continué d'y faire. ».

<sup>65</sup> BCH 102 (1978), p. 787 : « [...] La réfection de la couverture en voûtes est bien datée du V<sup>e</sup> siècle après J.-C. par des fragments de lampes retrouvées dans le remplissage entre les voûtes. Enfin, il semble bien que l'égout n'ait guère cessé de fonctionner avant le VI<sup>e</sup> siècle ».

<sup>66</sup> Voir BCH 102 (1978), p. 792-795, fig. 27-33.

|                            |   |  |           |
|----------------------------|---|--|-----------|
| <b>(1981)<sup>67</sup></b> | <i>(étude du matériel au musée)</i>   | ?  | <b>11</b> |
| <b>1982</b>                | « Dromos » de l'Agora (angle N-E du portique)   | BC 96.97   |           |
|                            | Égouts (E) (E de la branche orientale du portique)                                    | Bl.BJ 90 ; BI 92 ; BJ 91-92 ; BA.BB 95 ; BL 86-87 ; BL.BM 88 ; BJ.BK 90.91 |           |
|                            | Sondage E des égouts  | BE 96  |           |
|                            | Zone E : porte monumentale/grande salle   | BC 92 ; BD 93 ; BA.BB 96-97  |           |
|                            | Sondage S du portique classique   | BH 88  |           |
|                            | <i>Thermes B (PT, PG)</i>   |  |           |
|                            | Pièce II <sup>68</sup>  |  |           |
|                            | Pièce III   |  |           |
|                            | Pièces IV-VIII  |  |           |
|                            | Pièces V-VI   |  |           |
|                            | Pièces IX-X   |  |           |
|                            | Stoa O de la palestre primitive (XI)  |  |           |
|                            | Limite S  |  |           |
| <b>1983</b>                | Sondages cour du portique des Thermes B   | BF.BG 84 ; BG 86 ; BH.85.87 ; BB.BC 84 (portique N) ; AW 81                |           |
|                            | Sondage salle hypostyle <sup>69</sup>   |  |           |
|                            | <i>Thermes B :</i>  |  |           |
|                            | Pièce A (II)  |  |           |
|                            | Pièce C (III)   |  |           |
|                            | Pièce T 2 (VI)  |  |           |
|                            | Pièce T 1 (V)   | ± berme BC.BE 79.80  |           |
|                            | Sondage pièce F 2 (IV)  |  |           |
|                            | Pièce B (IX-X)  |  |           |
|                            | Palestre des thermes (PG) (XI) <sup>70</sup>  | BD.BE 87.88 ; BF.BG.BH 84.87   |           |
| <b>(1984)</b>              | <i>Pas de fouilles</i>  |  |           |
| <b>1985</b>                | Zone S du portique : sondages Stoa N (PR), colonnade S, et secteur S                  | BB 82 ; BH 85.87 ; BG 85.86 ; BF 84  | <b>16</b> |
|                            | Sondage ligne du départ du « dromos »   | AS.AU 78.80  |           |
| <b>1986</b>                | « Dromos » de l'Agora   | AV 82-83 ; AW 84 ; BA 86 (sondage) ; AS 79                                 | <b>50</b> |
|                            | S du portique classique   | BH 85-86   |           |
| <b>1987<sup>71</sup></b>   | Poursuite de l'exploration dans la partie S du portique classique/étude du « dromos » |  | <b>76</b> |

<sup>67</sup> Bien qu'aucune fouille n'ait eu lieu sur l'Agora en 1981, onze fragments ont été recueillis durant cette année. Malheureusement, je n'ai trouvé aucun rapport qui mentionne la découverte de ces lampes, mais il pourrait bien s'agir soit de trouvailles de prospection, de faux numéros d'inventaire ou d'une fausse lecture.

<sup>68</sup> BCH 107 (1983), p. 849 : « [...] Cette couche, et, par conséquent le mur  $\gamma$ , sont datés de la fin du IV<sup>e</sup> siècle par une lampe et une monnaie non antérieure à 385. ».

<sup>69</sup> BCH 108 (1984), p. 846 : « Le soubassement de colonne, fait d'assises superposées de pòros, s'est trouvé lui aussi dépourvu d'indice de datation : le sol circonvoisin est, comme dans tout le reste du monument, constitué d'une couche de remblais contenant, entre autres, des fragments de lampes du IV<sup>e</sup> siècle ap. J.-C., et reposant directement sur le sol vierge. ».

<sup>70</sup> BCH 108 (1984), p. 846 : « [...] Cette dernière (couche de destruction) a livré : en BE 87, un élément d'architecture en marbre, un fragment de lampe nord-africaine et, en BF 85, 4,60 m à l'Est de la deuxième base depuis l'angle SO du stylobate, le départ de deux arcs jointifs en maçonnerie, visiblement tombés en face de leur position originelle. ». La lampe mentionnée correspond au no de cat. 629.10.

<sup>71</sup> Aucun rapport n'a été publié.

|                            |  |                                    |             |
|----------------------------|--|------------------------------------|-------------|
| <b>(1989)<sup>72</sup></b> | ?  |                                    | <b>1</b>    |
| <b>1990</b>                | Sondages E du monument carré <sup>73</sup>         | AW-AZ 81-84                        |             |
|                            | Abords E du monument carré, puits <sup>74</sup>    | AX 81-82                           |             |
|                            | Sondage  | BC-BD 90                           | <b>72</b>   |
| <b>1991</b>                | Puits à l'E du monument carré <sup>75</sup>        | AX 81-82                           |             |
|                            | Monument de marbre (M)                             | AY.BA 91.93                        | <b>126</b>  |
|                            | (sans n° d'inventaire)                             |                                    | <b>8</b>    |
| <b>TOTAL</b>               |  |                                    | <b>2188</b> |
|                            |  |                                    |             |
|                            | <b>THERMES A</b>                                   |                                    |             |
| <b>1972</b>                | Pièce B2   | δ* AD/AE.50                        |             |
|                            | Partie N de D                                      | δ* AE.51/52 ; AF.51/52 ;           |             |
|                            | Pièces E2, H, J (et sondages)                      |                                    |             |
|                            | Piscines N et O de F                               | δ* AF-AG 53-55                     |             |
|                            | Souterrains S, E et N                              |                                    |             |
|                            | Stoa N   | δ* AE.53/54/55 et AD.52            |             |
|                            | Sondages pièce ou cour A2 <sup>76</sup>            | δ* AE.49 ; δ* AD.47-49             |             |
|                            | Système hydraulique                                |                                    |             |
|                            | Sondages sous le niveau des Thermes                | δ* AE. 49 ; AF. 56                 | <b>566</b>  |
| <b>1973</b>                | Zone N :   |                                    |             |
|                            | Pièce A2 <sup>77</sup>                             | AC.AD.47-49 ; AE.48                |             |
|                            | Pièce B4   | AC.48-49 ; AC.AD.50-51             |             |
|                            | Stoa N   | AD.52                              |             |
|                            | Zone S :   |                                    |             |
|                            | Pièce ou cour A3                                   | AG-AJ.47 ; AH-AI.48                |             |
|                            | Couloir de service A5                              | AH.44-45 ; AI.46-47                |             |
|                            | S du couloir A5                                    | AJ.47                              |             |
|                            | Entre A3 et la parodos S : A3 <sup>78</sup>        | AF-AH.45                           |             |
|                            | Pièce B5   | Face S de la berme AJ.48-<br>AK.48 |             |
|                            | Stoa S   | AK.49-53, AL.50-53                 |             |
|                            | Pièce D3   | AL.48-49                           |             |
|                            | Pièce J  |                                    |             |
|                            | Souterrain S                                       |                                    |             |
|                            | Sondages :   |                                    |             |
|                            | Sous le niveau des bâtiments (puits) <sup>79</sup> | AF.57                              |             |

<sup>72</sup> Le lieu de trouvaille exact n'a pas pu être défini, vu que cette année-là aucune fouille a eu lieu dans le secteur de l'Agora. Il pourrait éventuellement s'agir d'une découverte lors de l'examen des vestiges ou d'un faux no d'inventaire.

<sup>73</sup> BCH 115 (1991), p. 670 (carré AW 80) : « Il a livré également deux lampes à rayons presque intactes, mais dont l'une était très usée, datant de la fin du I<sup>er</sup> ou du début du II<sup>e</sup> s. ».

<sup>74</sup> Pour les détails voir Ivantchik 2002, p. 331-340.

<sup>75</sup> BCH 116 (1992), p. 673 : « On mentionnera, en plus de fragments de céramique très nombreux, des lampes intactes, dont plusieurs signées des potiers XIONIC et IAAPOC, ainsi que des débris de monuments et de statues de l'agora. ».

<sup>76</sup> BCH 97 (1973), p. 499 : « [...], elle (la pièce A2) est remplie de couches de cendre inclinées, qui semble avoir été déversées plutôt que s'être accumulées sur place et qui renferment un matériel abondant, - notamment de nombreuses lampes-, daté du IV<sup>e</sup> au VI<sup>e</sup> s. » et p. 499-500 : « Le matériel céramique de 1972 (quelque 3000 numéros d'inventaire) fournit, outre des éléments de datation, une intéressante série de vases du XIX<sup>e</sup> s. et de pipes turques, de nombreuses lampes intactes, de la vaisselle commune, dont l'association avec des éléments mieux connus (lampes, red slip ware et monnaies) est instructive, [...] ».

<sup>77</sup> BCH 98 (1974), p. 764 : « [...] Cette couche contient aussi des fragments de late C ware de la fin du V<sup>e</sup> s. et une lampe du VI<sup>e</sup> s. ».

<sup>78</sup> BCH 98 (1974), p. 770 : « [...] La fouille, pour l'instant, y recueille une quantité considérable de matériel datable du II<sup>e</sup> au IV<sup>e</sup> s. (bols à relief du type J 31 d'Agora V, un grand vase côtelé du milieu du III<sup>e</sup> s. et de très nombreux fragments d'amphores et lampes du IV<sup>e</sup> s. ».



|             |   |   |             |
|-------------|---|---|-------------|
|             | À l'extrémité O du souterrain S                                       |   |             |
|             | Salle A   |   | <b>1033</b> |
| <b>1974</b> | Sondages  | AB.49 ; AC.52   |             |
|             | Dégagement berme  | AC-AE.51-52   |             |
|             | Salle A3  |   |             |
|             | Stoa N  | AF.58   |             |
|             | Dégagement à l'extérieur des Thermes                                  | AH.63   |             |
|             | Dégagement mur E de la Stoa E   | AK-AL.61  |             |
|             | Dégagement côté S   | AI.50   |             |
|             | Zone SO, salle de bain <sup>80</sup>                                  | AI-AJ.42-46 ; AK-AM 47-49   | <b>678</b>  |
| <b>1975</b> | Pièces chaudes C2 et C3   |   |             |
|             | Sondages salles A1 et A2 <sup>81</sup> , B3 <sup>82</sup> et D1       | AF-AG 47 ; AH.AI 48 ; AF 52   |             |
|             | Sondage sous la Stoa S  | AK-AL.51  |             |
|             | Bouchon de la porte de D3   | AJ-AK.49  |             |
|             | Sondage Stoa N  | AD.AE 52 ; AD.AE 54   |             |
|             | Rue Nord (= Rue du Théâtre)   | (AC.52)   | <b>93</b>   |
| <b>1976</b> | Salle F   | AH.53   |             |
|             | Salle D   | AG-AH.51  |             |
|             | Sondage salle A1  | AG 47   |             |
|             | Rue Nord  | AB 48.51 : AG 62 (O) ; AG 63 (E)  |             |
|             | (Souterrain N)  | AH.AI. 62.63  |             |
|             | Sondage   | AL.50   |             |
|             | Puits sous la Stoa N <sup>83</sup>                                    | AF 57.58  | <b>126</b>  |
| <b>1977</b> | Dégagements et sondages Rue Nord                                      | AA 48 ; AB 50 E ; AE 57 E ; AG 62 ; AG 65 E   |             |
|             | Sondages salles A1, B1, B3 et C1                                      | AG 47 ; AF 49   |             |
|             | Salles D et F   |   |             |
|             | Stoa N  | AE.52   | <b>87</b>   |
| <b>1978</b> | Sondages Rue Nord   | AE.57 Est ; AG.AH 64 O  | <b>24</b>   |
| <b>1979</b> | Remblai sous le sol de la Stoa N et sol autour du puits <sup>84</sup> | depuis la berme 55.56 vers l'O ; AF.57 (puits)  |             |
|             | Sondages Rue Nord   | AH.AI 66 O ; AH.AI 66.67 ; AG.AH 64.65 ; AF 60 O ; AE 57 E - AE 58 O ; AD 54 Est - AD 55 O ; AB 50 ; AA 46.47 |             |
|             | Secteur façade/mur E des Thermes                                      | AH 62.63  |             |
|             | Sondage orthostates au N de la rue                                    | (AB 50)   | <b>94</b>   |
| <b>1980</b> | Rue Nord <sup>85</sup>  | AB 48.49 ; AB.AC 50.51 ; AD   |             |

<sup>79</sup> BCH 98 (1973), p. 770 : « [...] Par ailleurs deux lampes intactes de la fin du I<sup>er</sup> s.-début du II<sup>e</sup> s. ont été trouvées, l'une sur le sol de l'atelier, l'autre dans la partie supérieure du remblai. ».

<sup>80</sup> Voir le plan détaillé dans Aupert 1980, p. 396, fig. 1.

<sup>81</sup> BCH 100 (1976), p. 749 : « [...] Il est daté (sol II) du I<sup>er</sup> siècle ap. J.-C. par des fragments de lampe. ».

<sup>82</sup> BCH 100 (1976), p. 749 : « En AH.AI 48, on retrouve un sol II, analogue à celui de la pièce A 1, puis, au-dessous, un mur (?) associé à une monnaie (de Sicyone) et une lampe intacte du I<sup>er</sup> siècle av. J.-C. ».

<sup>83</sup> BCH 101 (1977), p. 671 : « [...] L'élément le plus récent est une lampe datée de la fin du I<sup>er</sup> siècle de notre ère, ce qui fournit un terminus. ».

<sup>84</sup> BCH 104 (1980), p. 689 : « Le matériel recueilli cette année comporte toujours la même série des lampes du type Bovon 237 dont la chronologie fluctue à l'intérieur du I<sup>er</sup> siècle ap. J.-C. ou s'étend jusqu'au second, mais il s'y ajoute, cette année, un fragment de type 232, plus localisé dans la première moitié du I<sup>er</sup> siècle. ».

<sup>85</sup> BCH 105 (1981), p. 899 concernant la fouille du carré AB 50 : « [...] Nous avons en outre fouillé la couche sous-jacente, correspondant à la hauteur de cette bordure, en profitant d'une lacune du sol, et y avons recueilli un fragment de lampe hellénistique (80.55). Malheureusement ce fragment n'a pas été retrouvé. Concernant les sondages effectués dans les

|                          |   |  |            |
|--------------------------|---|--|------------|
|                          |   | 55 O ; AD 55-AF 57-AF 60 (sondages) ; AF 61-AG 63              |            |
|                          | Stoa N  | AD.AE 54 ; AE 55.56 ; AD 52.53                                 |            |
|                          | Sondages pièces A2, B2, B4 et D1  |  |            |
|                          | Salle de bain   | AK.AL.AM. 47   | <b>98</b>  |
| <b>1981</b>              | Quartier dit hellénistique : sous le remblai de la Stoa N, dégagement des murs                            | AD 52.53 (extrémité O) ; AE 55.56                              |            |
|                          | Sondage Stoa E  | AK 60.61 (centre)  |            |
|                          | Sondage sous le sol de la pièce D   | AG.AH 51.52  |            |
|                          | Démontage du bouchon à la porte entre A3 et B3  |  |            |
|                          | Rue Nord (sols du VI <sup>e</sup> s. au sol du I <sup>er</sup> s. ap. J.-C., rue archaïque) <sup>86</sup> | AJ 67 ; AF 60 ; AB 50 ; AE 57 Est (sondage)                    | <b>111</b> |
| <b>(1982)</b>            | (étude détaillée des vestiges)  |  |            |
| <b>(1983)</b>            | (étude détaillée des vestiges)  |  |            |
| <b>(1984)</b>            | <i>Pas de fouilles</i>  |  |            |
| <b>1985</b>              | Rue Nord  | AC 49 ; AC 56 E/57 O   |            |
|                          | Espace crypte-parodos   | AD 45.46   |            |
|                          | Crypte de A1 <sup>87</sup>  |  |            |
|                          | Salle D et pièce D3 <sup>88</sup>   |  |            |
|                          | Pièce B4  |  |            |
|                          | Hypocaustes de C2 et C3   |  |            |
|                          | Sondage souterrain Nord   |  |            |
|                          | Souterrain E, zone N  |  |            |
|                          | Souterrain S, zone E  |  | <b>100</b> |
| <b>1986<sup>89</sup></b> | Rampe monumentale (R), sale K1, pièce K2, vestibules L1-L2  | AK.AM 61 ; AK 62 ; AI 62 ; AN.AO 65 (sondages) ; AM 65 ; AN 64 |            |
|                          | Sondage angle S-E des Thermes   | AO 59.61   | <b>44</b>  |
| <b>1987<sup>90</sup></b> | Salle B4  |  |            |
|                          | <i>Façade des Thermes</i> : aqueduc ; rampe monumentale, abords de la rampe, halls                        | AO 59.61 ; AM 66 ; AK 63-64 ; AJ 62 ; AL 65 ; AN 65 (puits)    |            |

carrés AD 55-AF 57-AF 60. p. 901 : « [...] Un trou du trottoir, contre le mur de la stoa, a livré de la céramique du I<sup>er</sup> s. ap. J.-C. comme on pouvait s'y attendre, mais aussi deux anses de lampes corinthiennes du II<sup>e</sup> s. ap. J.-C. [...] ».

<sup>86</sup> BCH 106 (1982), p. 643 : « [...] Sur les fonds de lampes, nous relevons des signatures connues, mais inédites à Argos : ΣΠΩΣΙΑΝΟΥ, ΠΩΣΦΟΡΟΥ (dans le matériel de 1979 restauré), ΣΩΤΗ[Η]Ρ[Ι]Δ[Α], ΣΕΒΗΡΟΥ, ainsi qu'un nom nouveau ΑΥΤΟΥΚ[ou X ?] (peut-être ΑΥΤΟ(Α)ΥΚΟΥ avec une faute ?) ». Voir l'addendum dans BCH 107 (1983), p. 853.

<sup>87</sup> BCH 110 (1986), p. 769 : « Le sol maçonné ne s'étend du reste pas au-delà de la zone occupée par les sarcophages, dont l'installation est maintenant datée aux IV<sup>e</sup>/V<sup>e</sup> s. au plutôt par une lampe. ».

<sup>88</sup> BCH 110 (1986), p. 769 : « Une lampe du V<sup>e</sup> s. tombée de la berme Sud du carré voisin AL 50, confirme la date tardive du remblai monocouche, qui vient masquer le mur E de D3 » et p. 771 (trouvailles notables) : « Ont été recueillis également : - trois fonds de lampes corinthiennes signées ΛΟΥΚ[ΙΟΥ], bien connu à Athènes (Agora VII, neuf exemplaires), ΚΕΚΟΥΝΔΑ[ΟΥ], (ibid., quatre ex.) et ΑΠΙCΤΟΝΕΙΚΟΥ. [...] - un fragment de lampe corinthienne complétant le motif Bovon 259. [...] - deux fragments d'une lampe géante, sans doute du I<sup>er</sup> s. de n. è., d'un type unique à Argos. ». Trois des fragments mentionnés dans le rapport correspondent respectivement au nos de cat. suivants : 164.9 (B 259), 514.1 (ΑΠΙCΤΟΝΕΙΚΟΥ) et 528.1 (ΛΟΥΚΙΟΥ). Du reste, celui portant la signature ΚΕΚΟΥΝΔΟΥ et ceux de la lampe géante, n'ont malheureusement pas été retrouvés ou pas identifiés parmi le reste du matériel.

<sup>89</sup> BCH 111 (1987), p. 603 : « Outre le poids ou contre-poids en plomb mentionné ci-dessus, nous avons recueilli trois fragments de lampes corinthiennes signées : 86.31.1 : [Ι]ΑΞΩΝΟ(Σ) à ajouter à la liste Kenchreai V (1981), p. 89 ; 86.36.15 : ...ΘΟΥ (Epagathos ?) ; 86.25.7 : Oktavios, connu par ailleurs, cf. ibid.. ». Ces fragments correspondent aux nos de cat. 257.23, 258.1 et 512.3.

<sup>90</sup> BCH 112 (1988), p. 715 : « Parmi les objets recueillis, mentionnons une lampe nord-africaine inscrite X et O (?), de nombreuses lampes signées, dont l'une, de type Bovon 232/233, sur l'anneau du pied et une autre, peut-être, sur le rebord du disque. ». Les deux dernières lampes mentionnées correspondent aux nos de cat. 139.48 et 151.1. Pour la première, je n'ai pas pu l'identifier.

|              |   |             |             |
|--------------|---|-------------|-------------|
|              | L1, K1-K2   |             |             |
|              | Sondage hall K2                                     |             | <b>150</b>  |
| <b>1988</b>  | Sondage contre le mur S                             | AI 61.62    |             |
|              | Parodos S du théâtre, aqueduc                       | AJ.AK 41.43 |             |
|              | Sondage salle B5                                    |             |             |
|              | Mur E de la parodos S                               | (AE 45)     | <b>18</b>   |
| <b>1989</b>  | Sondages salles A1, A2 <sup>91</sup> , B2, B4 et D1 |             |             |
|              | Sondage extrémité O de la Rue Nord                  | AD 52       |             |
|              | Extrémité E de la Rue Nord                          |             | <b>92</b>   |
|              | (sans n° d'inventaire)                              |             | <b>12</b>   |
| <b>TOTAL</b> |   |             | <b>3330</b> |

\*quadrillage ; N = nord, S = sud, O = ouest, E = est

<sup>91</sup> BCH 114 (1990), p. 861 : « [...] Si ce tesson appartient par contre à la fosse 1, celle-ci ne peut être que de peu antérieure à la seconde, qui a livré du Late C également et une lampe du type Bovon 603 (VI<sup>e</sup> -VII<sup>e</sup> s.). ». Ce fragment correspond au no de cat. 702.16.

### 3. LA LAMPE À TRAVERS LE TEMPS ET SA COMMERCIALISATION : LE CAS D'ARGOS<sup>1</sup>

*Αύχνος*<sup>2</sup>, *lucerna fictile*<sup>3</sup>, *lychnus* et *lucerna polymyxos*<sup>4</sup>, tels sont les termes utilisés par les Grecs et les Romains pour désigner un objet particulier en pierre, en argile ou en métal, et destiné à produire avec l'aide de l'huile une lumière artificielle<sup>5</sup>. Outre le très grand nombre de lampes retrouvées, nos connaissances sur cette lumière durant l'Antiquité se basent notamment sur les sources littéraires antiques et sur les différentes représentations qu'on trouve entre autres sur les vases, les reliefs ou les peintures murales<sup>6</sup>. Cet objet venu très probablement du Moyen Orient au début de l'Âge du bronze, c'est-à-dire au III<sup>e</sup> millénaire avant notre ère, plus de 5000 ans d'histoire<sup>7</sup> le séparent de nos lampes électriques halogènes. Un fait demeure : l'homme n'a jamais cessé d'être dépendant de la lumière artificielle.

L'amplification constante du commerce durant toute l'Antiquité a sans doute été un des moteurs de la diffusion depuis les centres de fabrication vers des régions autres que limitrophes. Les fouilles archéologiques et des recherches ponctuelles ont permis de constater que la lampe en terre cuite, tout comme la céramique commune, faisait partie des produits largement commercialisés. C'est pourquoi elle constitue aujourd'hui une des sources les plus importantes en ce qui concerne l'histoire de l'économie et plus particulièrement celle des échanges commerciaux<sup>8</sup>. En outre, le grand nombre d'exemplaires découverts jusqu'à ce jour a permis d'établir des fourchettes chronologiques précises et fiables, que l'on retrouve également à Argos. Néanmoins, à mon avis, il faut souvent rester très réservé et critique envers les datations « fixes » proposées dans bon nombre d'ouvrages, surtout en raison du petit nombre de « dépôts clos » - c'est-à-dire de stratigraphies non perturbées -, et en présence parallèlement de phases d'occupation qui s'étendent sur plusieurs siècles comme c'est le cas pour Argos<sup>9</sup>. Dans le cadre de la recherche d'une datation toujours plus précise, il ne faudrait pas négliger le fait que la découverte d'une lampe signifie tout d'abord qu'elle était en usage pendant une période plus au moins déterminée, ou au contraire, qu'elle n'était très vraisemblablement plus utilisée à partir d'un moment précis. Alors comment et quand utiliser une lampe comme *terminus post* ou *ante quem* ? Ces « théories » ne peuvent être définies qu'en prenant en considération plusieurs

<sup>1</sup> Les observations particulières faites pour chaque époque sont signalées dans les chapitres correspondants.

<sup>2</sup> Homère, *Odyssée* XIX, 34 : « ...χρύσειον λύχνον ἔχουσα, φάος περικαλλές ἐποίει. ». Voir encore : Homère, *Iliade* IX 205 ; *Odyssée* I 448 ; II 105 ; VI 305 ; VII 100 ; XVIII 304-311 et 343 ; XIX 60, et XXIII 289.

<sup>3</sup> Pétrone, 69, 4.

<sup>4</sup> Martial, 14, 41.

<sup>5</sup> Dans les sources littéraires antiques il est souvent question de lampes en métal, notamment en or, en bronze ou en argent. Voir par exemple *POxy*, vol. 12, doc. 1449, 15. Voir également Scheibler 1976, p. 130-132.

<sup>6</sup> Les bougies et torches sont connues avant tout par des sources littéraires.

<sup>7</sup> Sur l'histoire de la lumière artificielle en général voir Goethert 1997, et H. Heintschel, *Lampen, Leuchter, Laternen seit der Antike*, Innsbruck 1975 (voir bibliographie).

<sup>8</sup> Parmi les ouvrages très intéressants concernant l'histoire économique je signale les Actes du Colloque tenu à Rome en 1992 : W. H. Harris (éd.), *The Inscribed Economy. Production and distribution in the Roman empire in the light of instrumentum domesticum. Proceedings held at the American Academy in Rome (10-11 January 1992)*, JRA Suppl. Series 6.

facteurs comme le lieu exact de la découverte, la typologie, la présence d'autre matériel archéologique, les parallèles, etc. Mais rien ne nous indique la date de la conception de la forme, de la fabrication finale et de la mise en circulation, voire de la commercialisation de l'objet en question. Bovon évoque avec un grain d'ironie « *l'intérêt archéologique* » porté aux lampes trouvées à Argos : « [...] *C'est évidemment que l'intérêt porté par les archéologues aux lampes de toutes époques s'est transformé depuis le début des fouilles d'Argos : on s'attachait alors avant tout, à ce qu'il semble, au problème iconographique soulevé par les représentations figurées et à la qualité technique ou artistique des objets ; puis, à ce point de vue de collectionneur, en quelque sorte, s'est ajouté peu à peu un intérêt historique et chronologique. [...]. Puis, par voie de conséquence, les lampes prennent de l'importance pour l'histoire du site : elles servent de repère chronologique déterminant, dans la mesure seulement où elles sont précisément et étroitement datées. [...]. Mais on voit ce qu'un tel exposé a de théorique. Il suppose que toute lampe ou fragment s'insère obligatoirement dans une série, et que toute série se date précisément. Or ces deux conditions ne sont évidemment pas toujours remplies.* »<sup>10</sup>. La problématique paraît encore plus complexe quand on est confronté à une majorité de lampes qualifiées de « copie » ou « d'imitation », et la controverse dans la recherche concernant leur fabrication et datation est constamment mise en question. Une question demeure cependant toujours actuelle : quels sont les éléments qui permettent de parler d'une copie ou d'une imitation ? Bovon, qui avait signalé l'impasse scientifique, préfère parler dans un premier temps de « ressemblance » : « *L'étude des lampes d'Argos bénéficie aussi de la ressemblance d'un grand nombre de lampes de toutes époques fabriquées à Argos avec des types corinthiens et attiques. Il a été possible, à plusieurs reprises, de partir des exemplaires attiques par exemple (donc des datations de l'Agora) pour préciser la chronologie des exemplaires locaux qui serait restée trop floue si l'on avait dû la fonder sur les seules données des fouilles d'Argos.* »<sup>11</sup>. Certes, Bovon ne disposait que de peu de bases de référence, mais il me semble qu'aujourd'hui les termes « copie » et « imitation » sont effectivement les plus pertinents. Avec une certaine réserve, il me paraît plus raisonnable de les utiliser et d'opter pour une datation « élargie », qui correspond à la fois aux données archéologiques et aux caractéristiques typologiques propres de la lampe.

Les grands centres de production, dont il sera souvent question, sont localisés sur le pourtour de la Méditerranée, en particulier en Attique, en Corinthie, en Asie Mineure, en Italie, en Espagne et en Gaule, comme en Égypte, en Algérie ou en Tunisie<sup>12</sup>. Pour le matériel que

---

<sup>9</sup> Concernant les Thermes, on signalera ici surtout le puits sous la Stoa N, qui a fourni du matériel datable entre la fin du II<sup>e</sup>/début du I<sup>er</sup> s. av. J.-C. à la fin du I<sup>er</sup> ap. J.-C. et les salles A2 et A3, dont le matériel retrouvé date de la deuxième moitié du IV<sup>e</sup> s. au début du VI<sup>e</sup> s..

<sup>10</sup> Bovon 1966, p. 3.

<sup>11</sup> Bovon 1966, p. 3-4 et 12-13.

<sup>12</sup> Les publications des ensembles de lampes trouvées dans ces régions ont permis de reconstruire à peu près exactement la carte de diffusion des lampes, toutes typologies et chronologies confondues (voir bibliographie).

nous étudions ici, la production active, qui a connu plusieurs phases d'apogée, ainsi que le périmètre de diffusion se situent chronologiquement entre le VI<sup>e</sup> s. av. J.-C. et le VII<sup>e</sup> s. apr. J.-C. Mais il est évident que les cartes de diffusion, établies par quelques chercheurs, devraient être en réalité encore plus denses et étendues<sup>13</sup>. En tout cas, en ce qui concerne Argos, on se trouve sans doute dans un contexte où le marché local a certainement su tirer grand profit durant quelque temps de la position géographique et de la prospérité de la ville.

Parmi les résultats significatifs des études menées jusqu'à ce jour figure la constatation qu'aux époques archaïque et classique, les ateliers actifs dans la fabrication des lampes ne connaissent apparemment pas une « spécialisation », si l'on ose employer ce terme. La situation devient un peu plus claire pour les époques hellénistique et romaine, où des « ateliers spécialisés » font leur apparition, une fois que la nouvelle technique du moulage s'établit à partir du III<sup>e</sup> s. av. J.-C. (voir aussi ci-dessous, p. 43-44). Une autre observation qui pourrait nous intéresser particulièrement ici est que, alors que les ateliers spécialisés étaient devenus une réalité dans les grandes villes, dans les villes plus modestes, comme Argos, un petit nombre des potiers étaient chargés de produire divers objets en céramique, entre autres des lampes<sup>12</sup>. La prédominance des productions attique et corinthienne sur le marché méditerranéen entre le VIII<sup>e</sup> s. et le IV<sup>e</sup> s. av. J.-C. est un constat non négligeable, qui vaut aussi pour le marché argien. Les lampes attiques et corinthiennes comptent parmi les plus anciennes repérées dans ce catalogue (voir chap. I). Après un déclin, à mon avis plutôt relatif, et certainement suite à l'émergence d'autres centres de production (voir plus haut), c'est à la fin du I<sup>er</sup> s. apr. J.-C., et surtout aux II<sup>e</sup> s. et III<sup>e</sup> s. que Corinthe redevient un centre de production de lampes très important. Les lampes dites « corinthiennes » réunissent une qualité et une élégance comparables aux lampes dites « italiennes » (voir chap. II). Petridis écrit : « *Ces lampes, témoins de circonstances politiques et artistiques exceptionnelles, ont attiré l'intérêt des chercheurs par la qualité de leur pâte, le haut niveau de leur exécution, la diversité de leurs décors et maintes autres caractéristiques techniques ou esthétiques.* »<sup>15</sup>. Bruneau parle de « *trois traits au moins* » qui caractérisent les lampes corinthiennes et qui correspondent aux exemplaires trouvés à Argos : a) « *elles constituent un groupe très homogène, bien localisé et relativement bien circonscrit*

<sup>13</sup> En ce qui concerne les lampes corinthiennes voir Petridis 2000, p. 665 (carte).

<sup>12</sup> Voir Blondé/Muller 2000, p. 294-295. Oikonomou et Abadie-Reynal consacrent dans leurs livres sur l'Argos paléochrétienne et sur la céramique romaine d'Argos plusieurs passages à la production locale de la céramique en général : Oikonomou 2003, p. 44-46 et Abadie-Reynal 2007, p. 185-189.

<sup>15</sup> Petridis 1992, p. 649. À la question de savoir si ces lampes ont été fabriquées à Corinthe ou plutôt à Patras, comme le prétend Pétropoulos (voir Pétropoulos 1999), Petridis répond : « *Mais, à mon avis, c'est Corinthe, avec le très grand nombre de signatures recensées et des milliers de lampes découvertes sur place et non Patras, qui devait être le plus grand centre de production de ce nouveau type et nous pouvons continuer à utiliser le terme corinthien pour ne pas semer la confusion.* », et il conclut : « *L'argile de la région de Patras est, d'après une analyse minéralogique, très proche de celle de Corinthe : de fait, les deux villes appartiennent à la même zone géologique.* » (Petridis 2000, p. 245). Certes, les résultats actuels ne nous permettent toujours pas de parler d'une exclusivité « corinthienne » ; mais parler désormais de « lampes de Patras », comme le suggère Pétropoulos, me semble assez prétentieux. Sur le problème de la chronologie voir Bruneau 1971, p. 438.

dans le temps [...] ». b) « elles n'ont pas été diffusées en séries industrielles, mais chaque sujet semble n'avoir été produit qu'à un nombre restreint d'exemplaires ; il est notable en effet que beaucoup d'entre elles restent sans parallèles. », et c) « en quasi-totalité, elles portent sur la base la signature du fabricant. »<sup>16</sup>. L'immense succès des lampes corinthiennes n'a pas laissé les ateliers attiques inactifs, qui reprennent le dessus, très probablement après une réorganisation, à partir de la deuxième moitié du III<sup>e</sup> s. et dépassent Corinthe, l'Asie Mineure et les régions italiques<sup>17</sup>. La conséquence directe est l'apparition de nouveaux ateliers et l'augmentation massive des exportations dans tout le bassin méditerranéen, notamment à Argos. Si les lampes corinthiennes jouent dans un premier temps le rôle du prototype pour les potiers attiques, les ateliers argiens se distinguent très vite par leur originalité, qui s'exprime par un vaste nombre de décors et de motifs nouveaux, mais pas toujours par leur qualité (voir p. 48)<sup>18</sup>. Le IV<sup>e</sup> s. constitue l'apogée, mais le V<sup>e</sup> s. voit le déclin de cette production attique au profit de la concurrence d'Asie Mineure et surtout d'Afrique du Nord (voir chap. V et VI). Les lampes attiques copiées et imitées jusque là remplacées par des imitations faites à partir de nouveaux types qui dominent désormais les marchés, dont celui d'Argos.

Mais revenons aux lampes argiennes. Bovon note par rapport aux lampes locales reconnaissables à leur « fabrication assez grossière » : « Il s'agit d'une production courante, comparable à celle de petits ateliers locaux d'Argolide, comme celui de Ligourio, près de Nauplie, où les caractéristiques de la céramique locale semblent correspondre de près à la production argienne la plus simple. »<sup>19</sup>. Garnett ne partage pas ce point de vue et considère que ces lampes sont sans doute des imitations de qualité moyenne, mais de production corinthienne ! Elle écrit : « It is probably the Corinthian disregard for quality that accounts for the fact that, to date, the Corinthian lamps have been found in quantity at only one site in addition to Corinth; that site is Argos. Possibly the quality of his lamps was so inferior to other exported varieties that it would have been difficult for the Corinthian exporter to make any profit over his

<sup>16</sup> Bruneau 1971, p. 438 et 442-443 pour plus de détails sur la forme et les décors. Il est regrettable que la plupart de ces lampes soient en état très fragmentaire.

<sup>17</sup> Sur les statistiques concernant la distribution des lampes attiques et corinthiennes voir Karivieri 1999, p. 269-279. Sur la « renaissance » de la production corinthienne dans la deuxième moitié du IV<sup>e</sup> s. et au V<sup>e</sup> s., voir Broneer 1930, p. 111-112 et surtout Garnett 1975, p. 173-206. Ces lampes, de fabrication corinthienne selon Garnett, se caractérisent par une pâte plus dure et contenant souvent de petites particules blanc de sable, comme c'est aussi le cas pour la pâte argienne. Elle n'a plus la même couleur que la pâte employée aux II<sup>e</sup> s. et III<sup>e</sup> s. : elle varie principalement d'orange foncé, brun rougeâtre à rouge jaunâtre (les couleurs de la palette Munsell qui correspondent le mieux sont : 10 YR 8/4, 5 YR 5/4, 5 YR 5/6, 2.5 YR 6/6 7.5 YR 6/4, et 5 YR 5/5). Quelques exemplaires sont faits à partir d'une pâte brun pâle, et sont de qualité plutôt médiocre, d'autres ont une surface variant du gris au gris foncé. Garnett écrit (p. 179) : « In other words, the majority of Late Roman Corinthian lamps are simply unoriginal, uninspired, mechanical copies of those of other cities. ». Voir M. Farnsworth « Corinthian Pottery: Technical Studies », dans *AJA* 74 (1970), p. 9-20. D'après elle, l'argile provient des versants de l'Acrocorinthe. Néanmoins le terme « lampes corinthiennes » employé pour désigner les lampes de cette période reste très discutable.

<sup>18</sup> La destruction d'Athènes par les Hérules en 267 est très souvent avancée comme date clé pour le renouveau de la production attique. Voir Perlzweig 1961, p. 11 et 62-63 et Karivieri 1996, p. 422-423. Athènes connaît une nouvelle invasion en 396 par les Visigoths avec Alaric, mais les ateliers ne semblent pas avoir cessé leur production, voir A. Rügler, « Die Datierung der Hallestrasse und des Festtores im Kerameikos und Alarichs Besetzung Athens », *AM* 105 (1990), p. 279-294.

<sup>19</sup> Bovon 1966, p. 13.

*transportation costs to distant cities.* »<sup>20</sup>, et encore « *The number of Corinthian lamps among the Argos collections is so large that it led Miss Bovon (pp. 10-11 et 55) to suspect their origin as Argive. If the fabric of the lamps from Argos and Corinth were not identical, and if the evidence did not point so strongly to that fabric being Corinthian, the reasonable conclusion would be that the lamps were made at both sites. The great similarity of the lamps makes this hypothesis awkward, however, unless both molds and clay were transported between the two cities. Until more conclusive evidence, such as lamp molds, appears at either site, we must accept the lamps in question as Corinthian exports to Argos and assume that Corinth dominated the Argos lamp market during the late fifth to the middle sixth centuries. Supporting the hypothesis of a Corinthian rather than an Argive center of production is the presence of the Corinthian white lamps in Corinth but not in Argos.* »<sup>21</sup>. Presque trente ans après, d'une part le nombre de lampes trouvées à Argos que Garnett identifie comme « *corinthiennes* » a augmenté considérablement, mais rien ne nous confirme qu'il s'agisse d'une « *production corinthienne* » proprement dite. D'autre part, malgré les résultats récents, l'existence d'une production liée à un commerce structuré des produits céramiques à Argos reste encore à prouver vu l'absence de trouvailles archéologiques concrètes et d'études comparatives, mais il est très probable que seul un petit nombre des potiers actifs fabriquaient des lampes. Abadie-Reynal écrit au sujet de la céramique commune d'Argos : « *Malheureusement, à Argos, aucun four d'époque romaine ne paraît avoir été trouvé, ou en tout cas, n'a pour l'instant été publié. En revanche, nous disposons de quelques ratés de cuisson qui peuvent nous permettre d'affirmer avec une certaine sécurité que certains types d'argile sont bien d'origine argienne. Cependant, ce n'est pas le cas le plus général. Le plus souvent, en l'absence d'analyse d'argiles qui n'ont pu, pour l'instant, être effectuées et qui, d'ailleurs, du fait de la diversité des bancs d'argiles dans la région, manqueraient pas de soulever de nombreux problèmes, j'ai dû me fonder sur deux critères qui, s'ils ont leur importance, ne sont cependant pas irréprochables : - la fréquence sur le site d'Argos de la présence de tel ou tel type d'argile (mais l'on sait que l'argument peut être trompeur, en particulier pour les vases à cuire et les amphores), - la comparaison avec les formes et les argiles du matériel céramique trouvé sur des sites voisins auxquels j'ai eu accès comme Corinthe, Mantinée ou Sparte.* »<sup>22</sup>. D'après mes conclusions - réparties tout au long de

<sup>20</sup> Garnett 1975 p. 182-183. Garnett a pu examiner le matériel étudié par Bovon.

<sup>21</sup> Garnett 1975, p. 183, note 31.

<sup>22</sup> Abadie-Reynal 2007, p. 185. Dans l'état actuel des recherches, il est préférable de ne pas avancer avec certitude l'existence d'ateliers locaux spécialisés, malgré la découverte de nombreux vestiges identifiables comme ateliers (principalement des moules et des fourneaux). Je résume ici les plus importantes découvertes : des ateliers artisanaux aux alentours de l'Agora datés principalement des époques archaïque et classique ont été mis à jour lors de fouilles, plus précisément au S-O, au N-O, au N et sur la Place Kypseli (voir BCH 94 [1970], p. 766 et BCH 95 [1971], p. 740). À l'époque hellénistique de tels ateliers continuent à se trouver traditionnellement autour de l'Agora. À l'E on a mis à jour une construction circulaire qui pourrait être un four, datable de l'époque hellénistique tardive (rue Archaïas Voullis), et au S c'est un four de potier et un petit four métallurgique qui ont été dégagés. La découverte d'une fosse, où on exploitait l'argile, prouve également l'existence d'un atelier datable au I<sup>er</sup> s. av. J.-C. (Terrain Anagnostopoulos, Terrain Kourou et Place Kypseli). En 1979 un « *four de potier* » a été localisé « *à l'Ouest de la place du marché, Rue Zôgraphou (Terrain Triantaphyllos).* » lors des fouilles d'urgence effectuées par l'Éphorie de Nauplie (voir BCH 104 [1980], p. 596. Sur le



cette étude -, je ne peux que confirmer ici ces propos, car la majorité des lampes locales ont été très certainement faites à partir de pâtes utilisées pour fabriquer de la céramique commune (voir également plus bas)<sup>23</sup>. Toutefois, j'ai choisi de parler d'une production *locale/régionale* même si ce terme peu prêter à confusion. Si Garnett a pu faire son choix en avançant les arguments cités plus haut, il est de même possible d'utiliser ces mêmes arguments en faveur de l'autre option. Tout en restant prudente, il me semble aussi défendable que ces lampes aient été fabriquées dans les deux cités à partir de mêmes modèles et de la même pâte. Je n'ai pas l'intention de sous-estimer la production corinthienne - nombreuses sont les études là - mais il est vrai que, en qui concerne Argos, sa propre production artisanale reste à étudier à l'avenir.

#### *QUELQUES DÉTAILS TECHNIQUES (ANNEXES I-II)*

Le besoin quotidien de la lumière produite artificiellement a créé très vite les conditions idéales pour un renouvellement permanent remarquable, principalement dans la conception de la forme et par la suite celle des décors. Cette évolution peut s'avérer « évidente » quand on dispose de matériel comme le nôtre présenté ici.

Sans vouloir entrer dans les détails concernant l'évolution de la forme des lampes et leur fabrication, je voudrais juste donner à présent quelques points de repère importants pour les personnes qui ne sont pas spécialistes dans la matière en faisant principalement référence aux lampes argiennes.

La lampe en terre cuite a passé par au moins trois stades de fabrication<sup>24</sup> : ouverte ou en forme d'écuelle, elle fut d'abord sans doute façonnée « à la main » (dès le III<sup>e</sup> millénaire av. J.-C.), ensuite « tournée » (dès le VII<sup>e</sup> s. av. J.-C.) et à la fin « moulée » (dès le III<sup>e</sup> s. av. J.-C.). En résumé, l'évolution de sa technique de fabrication suit celle de la majorité des produits céramiques dans l'Antiquité. Aucune lampe de la première catégorie ne fait partie de ce catalogue, les lampes tournées sont représentées seulement par environ 181 (3,2 %) exemplaires (nos de cat. 1-41), le reste sont des lampes moulées (nos de cat. 42-763), parmi ces dernières se trouvent aussi quelques rares fragments appartenant à des lampes plastiques (nos de cat. 70 et 103).

---

terrain du Musée actuel, au centre de la ville moderne, un atelier de potier a été mis à jour ; sur l'Agora elle-même, les remblais dans le secteur N ont livré plusieurs dizaines de figurines et de moules signés, datables de la fin du III<sup>e</sup> - début du II<sup>e</sup> s. av. J.-C., confirmant ainsi l'existence d'un atelier très productif (entre autres sur le Terrain Karmoyannis, voir *BCH* 116 [1992], p. 676-677). Finalement, les fouilles et les sondages effectués ont démontré que des ateliers se trouvaient également aux limites de la ville : à l'E et au S-O deux ateliers de potier de l'époque tardive hellénistique ont été dégagés et enfin au N de la ville une activité artisanale est attestée grâce à la mise à jour de deux fours (Terrains Leivaditis, Vlogiari et Mitsakou-Kriemadi).

<sup>23</sup> Cette constatation est le résultat d'une part de plusieurs comparaisons et d'autre part des discussions menées avec les responsables et collègues sur place.

<sup>24</sup> Son arrivée et sa diffusion sur le territoire grec et plus particulièrement dans la région argienne ne peuvent être que difficilement précisées chronologiquement.

Une des évolutions les plus importantes, que l'on peut facilement constater, est que la partie supérieure de la lampe, décrite comme « épaule », « bord », « rebord » ou « bandeau » dans les publications, subit un développement continu à partir du VI<sup>e</sup> av. J.-C (voir annexe II). Désormais deux parties, l'épaule et le médaillon (ou disque) sont façonnés de manière à ce que la partie inférieure forme un corps, à savoir le réservoir qui reçoit une certaine quantité de combustible<sup>25</sup> et sert à éclairer le mieux possible<sup>26</sup>. Le corps de la lampe tournée était façonné au tour, l'anse, s'il y en avait une, et le bec furent dans la plupart des cas ajoutés après. La technique du moulage<sup>27</sup> a apporté un renouveau qui allait révolutionner en première ligne l'aspect physique et par conséquent la qualité des lampes (voir annexe I). La fabrication<sup>28</sup> se fait désormais à partir d'un moule (en argile ou en plâtre<sup>29</sup>) en deux parties (moule inférieur et moule supérieur), d'où on tirait *l'archétype*<sup>30</sup>, donc le modèle original. Ce procédé a des conséquences sur la qualité aussi, mais surtout sur la quantité : le potier avait dès lors la possibilité de produire plus vite et plus d'exemplaires. Plusieurs moules identiques pouvaient être tirés d'un seul archétype et à partir d'un seul moule plusieurs lampes<sup>31</sup>. En ce qui concerne les lampes argiennes on peut, dans certains cas, distinguer facilement celles qui ont été tirées d'un seul moule (« du même moule » dans le catalogue), mais le nombre ne peut malheureusement pas être donné avec plus de précision<sup>32</sup>. Un cas particulièrement intéressant peut être observé sur les lampes des V<sup>e</sup> et VI<sup>e</sup> s. fabriquées à partir de moules différents. Oikonomou le décrit ainsi : « À la jonction, on remarque une petite arête. L'argile n'a pas été enlevée à temps au brunissoir et les imperfections n'ont pas été retouchées. À droite et à gauche de la base de l'anse, un voile d'argile ne facilite pas la saisie de la lampe par le côté. Dans la partie supérieure, autour du bord, on distingue un petit bandeau non décoré accompagné d'une ligne incisée qui est, en réalité, l'empreinte du moule. Chaque lampe faisait partie d'une série issue d'un archétype. Lorsqu'un moule n'était plus utilisable, un nouveau moule était fabriqué à

<sup>25</sup> Voir Pline, *Histoire naturelle* XXIII, 84. L'huile d'olive constitue la matière première pour remplir ces lampes et assurer ainsi une lumière constante. L'huile de sésame, l'huile de noix ou l'huile de poisson étaient également employées. La mèche était connue sous le nom de *ραλλίς* et *ellychnium* (Pline, *Histoire naturelle* XXVI, 38). L'intensité de la lumière dépendait bien sûr de la grandeur de la mèche qui était fabriquée le plus souvent à partir de lin (*linum*), de chanvre (*cannabis*) ou de jonc (*iuncus*). Hermanns écrit : « *Brenndauer und Leuchtkraft waren also die Kriterien, nach denen Dochtloch und Körpervolumen geformt wurden.* » (Hermanns 2004, p. 8). La durée pouvait aller environ de deux à sept heures.

<sup>26</sup> C'est sans doute le réservoir et la mèche qui subissent les plus grands changements au fil des siècles pour devenir plus solides et fonctionnels.

<sup>27</sup> Il faut signaler que cette technique était bien connue et perfectionnée déjà à l'époque archaïque, notamment dans la fabrication des décors architecturaux.

<sup>28</sup> Sur la fabrication des lampes en particulier voir Goethert 1997, p. 16-18 ; H. Vertet, *Les techniques de fabrication des lampes en terre cuite du centre de la Gaule. Recherches sur les ateliers de potiers de la Gaule centrale III*, Revue Archéologique Sites 1983 ; J. Montagu, *Technologie de fabrication des lampes romaines en terre cuite*, Andancette 1987 (voir aussi la bibliographie).

<sup>29</sup> La majorité des moules trouvés sont en argile, ceux en plâtre étant très fragiles et ne se conservant que sous des conditions climatiques spécifiques comme en Afrique du Nord. L'avantage d'un moule en plâtre était qu'il n'y avait pas besoin de le cuire, mais sa fragilité ne permettait pas d'en faire usage très longtemps, vu que le décor s'effaçait de plus en plus. Les moules en argile étaient beaucoup plus résistants, mais devaient aussi être remplacés ou retouchés postérieurement.

<sup>30</sup> Voir « *l'arbre généalogique hypothétique* » d'un archétype d'après Provoost 1976, p. 15.

<sup>31</sup> Les lampes du même type, décrites comme « identiques » ou « analogues » dans le catalogue, tirées de deux ou plusieurs moules différents peuvent être désignées aussi comme « lampes en série ».

<sup>32</sup> Selon l'état de conservation, il est possible de préciser, par une observation approfondie, le nombre approximatif des lampes qui ont été tirées du même moule.

partir de l'archétype ou à partir d'une lampe moulée.»<sup>33</sup>. On a pu constater également l'existence de plusieurs générations de moules ou classer des lampes du même type tirées à partir de plusieurs moules. Dans ce cas, ces « séries de lampes » se distinguent par quelques petits détails, qu'on a de la peine parfois à distinguer à l'œil nu<sup>34</sup>.

La qualité d'une lampe se mesurait à sa résistance aux aléas du transport, mais aussi à l'économie d'énergie et à l'utilisation quotidienne. Des facteurs comme la pâte utilisée bien évidemment, la forme ou des ajouts, comme un petit couvercle<sup>35</sup> pour empêcher l'huile<sup>36</sup> de sortir constituaient une série d'éléments importants. Certains types de lampes étaient couverts avant la cuisson d'un vernis qui, s'il est de qualité, est encore visible aujourd'hui<sup>37</sup>. Les lampes attiques comme les vases des époques archaïque et classique par exemple sont couvertes en majorité d'un vernis brillant noir très résistant et d'une qualité remarquable, laquelle n'a plus été atteinte aux époques hellénistiques et romaines. Il était tout d'abord un moyen pour protéger la lampe, mais est devenu plus tard aussi un moyen de mettre en évidence le décor<sup>38</sup>.

L'origine des lampes cataloguées, déjà évoquée dans un passage précédent, a pu être précisée dans certains cas facilement à partir de la pâte utilisée, dont la composition dépend de l'endroit d'où elle a été extraite<sup>39</sup>. Cependant, une partie de cette étude a été consacrée à déterminer si une lampe ou un fragment peut être qualifié de « local » ou « d'importation ». Bien que plusieurs pâtes soient qualifiées à ce jour de « locales » (= argiennes), un doute persiste toujours. Bovon révèle quelques-uns des aspects de l'argile utilisée : « Cette ressemblance pose le problème (soulevé par la céramique argienne en général) de l'origine et de l'imitation. L'argile argienne peut être fine, rose orangé, et ressembler singulièrement à l'argile attique ; le vernis, quand il existe, n'a pas toujours une qualité ou un reflet déterminants. Aussi, en certains cas, a-t-il paru prudent de ne pas décider de l'origine. »<sup>40</sup>. Abadie-Reynal qui de son côté a étudié une palette de matériel beaucoup plus vaste et variée signale : « J'ai donc considéré, pour distinguer les argiles locales des argiles d'importation, des critères aussi variés que la couleur de la pâte, sa dureté, sa texture, la couleur, la forme et la densité des inclusions qu'elle contient. Les pâtes que j'ai finalement considérées comme

<sup>33</sup> Oikonomou 2003, p. 45.

<sup>34</sup> De la même façon on peut parfois distinguer quelques détails de fabrication comme les traces de la séparation de moules, des traces de pinceau et autres.

<sup>35</sup> Aucun n'a été identifié à Argos comme tel jusqu'à présent.

<sup>36</sup> Selon les sources antiques (Pline, *Histoire naturelle* XXXI, 82 et XXXV, 179), on utilisait le plus souvent de l'huile d'olive, l'huile de résine (*oleum cicinum*) ou le bitume. Voir C. A. Rottländer, *Der Brennstoff römischer Beleuchtungskörper. Jahresberichte aus Augst und Kaiseraugst* 13 (1992), p. 225-229.

<sup>37</sup> Contrairement à ce qu'on peut lire souvent, ce vernis (*Firmis* en allemand) selon sa qualité n'empêche pas toujours l'huile de traverser les parois de la lampe. Mais plusieurs essais expérimentaux ont bien démontré que les lampes grecques, lesquelles étaient souvent couvertes à l'extérieur et à l'intérieur d'un vernis (certains parlent aussi d'une glaçure ou d'un engobe), pouvaient résister plusieurs années. Sur le sujet voir A. Winter, *Brennende römische Tonlampen, Saalburg-Jahrbuch*. Bericht des Saalburg Museums 14 (1955), p. 80.

<sup>38</sup> J'éviterai d'entrer dans les détails en ce qui concerne l'appellation et l'utilisation exacte du vernis, vu le désaccord des chercheurs et la divergence des opinions. Voir Hermanns 2004, p. 13.

<sup>39</sup> La composition de la pâte utilisée est un indice non négligeable pour déterminer la localisation des ateliers, qui étaient installés très souvent à proximité des filons d'argile.

<sup>40</sup> Bovon 1966, p. 4.

locales sont très variées, ce qui s'explique à la fois par des différences de cuisson et de traitement (en particulier d'«affinage», de la pâte). Cependant, au-delà de toutes ces différences, on peut dire que certains points communs se retrouvent au sein de toutes ces pièces d'origine probablement locale : l'absence, en général, de particules de mica, la présence de calcite et de petits dégraissants gris, plus petits de taille, un aspect finement granuleux et variant du tendre au moyennement dur (pâte légèrement rayée à l'ongle). »<sup>41</sup>. Il faut donc se résoudre à tenir compte de diverses variations, mais il existe au moins deux principaux types de pâte « locale » : l'une est fine et de couleur qui varie de l'orange, orange foncé à l'orange jaunâtre<sup>42</sup>, l'autre est plutôt grossière, le plus souvent dure et de couleur qui peut varier du brun rouge, brun rougeâtre-orange au brun violet et violet rouge selon les conditions de cuisson.

#### LA QUESTION DE L'UTILISATION

Les contextes stratigraphiques établis lors des fouilles en question confirment d'un côté une utilisation souvent abondante dans le lieu de découverte même, archéologiquement déterminé par le secteur fouillé (voir plans A-D). Mais d'un autre côté, le lieu de trouvaille ne signifie pas toujours *in situ*. Le cadre d'utilisation probable des exemplaires provenant des Thermes se laisse limiter plus facilement, car ces lampes suivent plus au moins les phases de construction en ordre chronologique. Le cas de l'Agora s'avère plus difficile vu que les phases de construction et d'aménagement sont beaucoup plus complexes et difficiles à établir exactement. Dans ce cas, il est évident qu'il faut recourir à des observations plus générales faites sur la construction des bâtiments publics. D'après nos connaissances actuelles, l'architecture antique permettait, dans la plupart des cas et selon la nature du bâtiment, de profiter au maximum de la lumière naturelle, ce qui n'empêche pas, surtout dans l'architecture privée, que les chambres intérieures restent sombres<sup>43</sup>. Cela obligeait sans doute les propriétaires à utiliser un certain nombre de lampes, posées dans divers endroits spécifiques des chambres (niches, tables, etc.), et faciles à déplacer<sup>44</sup>. Dans l'architecture publique et plus précisément dans les lieux de culte la lumière joue un rôle important, symbolisant en même temps la présence du sacré<sup>45</sup>. Torches, candélabres et *polylychnes* - lampes avec plusieurs mèches - faisaient partie de la vaisselle ordinaire et des *ex voto*<sup>46</sup> exprimant en première ligne l'aspect religieux. On se souvient ici de la légendaire lampe en or de Kallimachos dans

<sup>41</sup> Abadie-Reynal 2007, p. 185.

<sup>42</sup> Correspond principalement au 5 YR 5 et 5/6 de la palette Munsell (voir CD, A).

<sup>43</sup> Sur le sujet : W. Hoepfner ; E.-L. Schwandner (éd.), *Haus und Stadt im klassischen Griechenland*, München 1986 et F. Pesando, *Oikos e ktisis. La casa greca in età classica*, Perugia 1987.

<sup>44</sup> Les représentations sur les vases ne nous donnent malheureusement qu'une image très confuse, vu qu'à part des candélabres et *thymiateria*, les lampes sont souvent difficilement reconnaissables. Voir Hermanns 2004, p. 17-19 et plus précisément les notes 92 et 95.

<sup>45</sup> Sur le sujet voir E. Parisinou, *Light of the Gods. The role of light in archaic and classical greek cult*, Londres 2000 (voir bibliographie).

l'Érechtheion sur l'Acropole d'Athènes<sup>47</sup>. Un autre aspect de l'utilisation quotidienne est représenté par le culte funéraire, dans lequel la lumière jouait un rôle très important, même si l'utilisation concrète de la lampe ne se laisse pas préciser. En tant qu'objet hautement symbolique placé dans la tombe, la lampe accompagnait le mort dans son voyage vers le sombre royaume d'Hadès. Plusieurs lampes de ce catalogue faisaient partie du mobilier cultuel et funéraire, mais malheureusement les contextes stratigraphiques ne nous permettent pas de préciser cet usage.

En résumant les idées évoquées plus haut, on peut conclure qu'il n'est pas prouvé qu'un type particulier fut utilisé spécifiquement dans un endroit privé ou public. Quant aux formes ou aux sujets iconographiques sur ces lampes, ils ne semblent pas avoir été influencés par ce contexte. Le nombre de lampes utilisées dans un édifice fermé (maison, temple etc.) était certainement lié à la grandeur de ce dernier : dans la maison de C. Julius Polybius à Pompéi, les archéologues ont trouvé env. 73 lampes de plusieurs types<sup>48</sup>. Il est clair que la lampe, en tout cas à l'époque hellénistique et romaine, était devenue aussi un objet d'art qui pouvait coûter cher. Que les pauvres se contentaient de lampes produites en masse, d'une qualité moyenne voire mauvaise n'est pas loin des goûts actuels. De sa fonction primaire comme simple objet quotidien destiné à l'éclairage, la lampe devient au fil du temps aussi un objet d'art, et plus tard, un objet médiateur destiné à exprimer le symbolisme lié à la vie politique ou religieuse (voir p. 48-58).

---

<sup>46</sup> Voir T. Linders ; G. Nordquist (éd.), *Gifts to the Gods. Proceedings of the Uppsala Symposium 1985*, *Boreas* 15 (1987).

<sup>47</sup> Strabon, IX 1, 16 ; Pausanias, I 26, 6-7 : le texte provoque une certaine confusion, l'auteur parle en effet du temple d'Athéna Polias, mais il s'agit bel et bien de l'Érechtheion qui n'était visiblement plus en fonction à son temps. Autres témoignages semblables plus anciens : Athéna apparaît chez Homère (*Odyssee* 19, 34) devant Ulysse et Télémaque avec une lampe en or dans la main. Thucydide (4, 133) rapporte que l'Héraion d'Argos à brûlé à cause d'une lampe (incendie de 423 av. J.-C.).

<sup>48</sup> Voir A. De Franciscis, *La Casa di C. Iulius Polybius*, *RStPomp* 2 (1988).

#### 4. LES SUJETS ICONOGRAPHIQUES ET LA QUESTION ARTISTIQUE<sup>1</sup>

Comme il a déjà été signalé précédemment, les lampes constituent une source très importante concernant la vie socio-économique dans l'Antiquité. La vie quotidienne s'y manifeste à travers des goûts et des modes variant selon l'époque, l'endroit, les ateliers, le marché local et les clients bien évidemment. Les sujets iconographiques et les décors qu'on retrouve sur un nombre plutôt modeste de lampes argiennes (env. 5,5 % de l'ensemble), peuvent être qualifiés de remarquables et méritent d'être soulignés. Dans un premier temps, le classement et les autres observations ont pu être effectués d'une part grâce aux différentes études déjà publiées (voir p. 17-22), et d'autre part grâce au travail comparatif fait sur place avec du matériel très souvent encore non publié. Mais malgré l'enthousiasme soulevé par ce matériel si précieux au moment de sa redécouverte, plusieurs questions demeurent sans réponse, chaque étude accomplie sur du matériel archéologique mettant une fois de plus en évidence tous les problèmes liés à l'intégration de ce matériel dans un système chronologique et typologique déjà établi. Parmi les premières conclusions relatives à la production locale/régionale ont été tirées, bien évidemment, par Bovon qui note avec une certaine amertume : « [...] ; - *le petit nombre des lampes à sujet figuré est un autre symptôme de pauvreté créatrice ou d'indigence technique : ce sont des lampes à disque uni, à rayons ou à rosace qui prédominent : encore a-t-on généralement adopté les sujets figurés les plus communs à Athènes, ou reproduit par exemple plusieurs fois le même Eros ; - enfin, les retouches apportées aux motifs figurés après moulage tendent à la schématisation ou, incisives avec excès, aboutissent à des effets esthétiques maladroits ; souvent aussi, les retouches manquent complètement, le relief est plat et le modelé inexistant.* »<sup>2</sup>.

La lampe « décorée », une création de l'époque hellénistique, plus précisément à partir du III<sup>e</sup> s. av. J.-C., devient vraiment populaire à partir de l'époque romaine où le médaillon est conçu de façon à devenir porteur « d'images ». Très vite, ces images - connues aussi par le biais d'autres genres de l'art antique<sup>3</sup> -, qui exprimaient principalement le quotidien du citoyen, c'est-à-dire la vie religieuse, la vie politique, la vie érotique, etc., prennent une place importante dans l'iconographie lychnologique. Pour revenir brièvement sur les premiers types de lampes à médaillon illustré, ce sont les lampes dites italiques (voir chap. II) de type Dressel 3 - dont les plus anciennes datent de l'époque républicaine tardive<sup>4</sup> -, qui avec leur vaste médaillon

<sup>1</sup> Les autres décors et motifs ornant le médaillon et le bandeau, qu'ils soient figurés ou historiés, ne pourront pas être traités ici de façon détaillée vu l'ampleur de l'étude. En consultant le catalogue, on constate en résumant qu'ils sont également très riches et diversifiés, qu'ils peuvent être de nature végétale (rosaces, rosettes, feuilles, etc.) ou géométrique (rayons, méandres, rectangles, etc.) et représentent sans surprise la majorité des exemplaires recensés.

<sup>2</sup> Bovon 1966, p. 14.

<sup>3</sup> Les lampes « empruntent » des sujets qui sont représentés sur d'autres objets tels que les monnaies, les vases, les sarcophages ou encore les fresques, pour ne citer que quelques exemples. L'adaptation sur le médaillon nécessite une technique bien précise, ce qui explique dans un premier temps les différences de qualité. D'autres facteurs importants comme celui de la production locale/régionale doivent également être pris en considération.

<sup>4</sup> Ces premiers exemplaires ont un rebord très étroit décoré souvent d'un large sillon ou d'une rangée de *globuli*.

permettent d'adapter un large répertoire de thèmes à plusieurs figures. Les catégories Loeschcke I-VIII représentent les types par excellence des lampes italiques des I<sup>er</sup> s. et II<sup>e</sup> s., qui, en plus de leur répertoire, possèdent aussi une qualité extraordinaire. Par la suite, c'est-à-dire déjà dès la fin du I<sup>er</sup> s., ce sont désormais les ateliers corinthiens et par la suite les ateliers attiques qui reprennent les thèmes des lampes italiques et créent en même temps un répertoire adapté aux nouvelles formes apparues<sup>5</sup>. Les exemplaires respectifs trouvés à Argos font partie de ce vaste répertoire et démontrent assez clairement cette évolution.

Dans le cadre d'une analyse plus approfondie du répertoire thématique, trois questions ressortent tout particulièrement : a) peut-on attribuer une valeur artistique particulière aux lampes étudiées ? b) peut-on classer les ateliers d'après leur répertoire iconographique ? c) comment s'effectuait sur le plan technique l'adaptation de tel ou tel sujet ? Malgré de nombreuses études, la question artistique, voire stylistique et iconographique, ne peut être ni généralisée, ni admise pour chaque groupe de lampes, et la constatation que les lampes n'ont finalement jamais créé un genre d'art propre n'est pas étonnante. Pourtant, elles peuvent par fois porter de temps en temps des sujets originaux et exprimer un style figuratif assez particulier.

Quant aux questions de savoir si on peut déterminer le contexte précis dans lequel ces lampes ont été utilisées et si les clients avaient des préférences particulières, les décors seuls ne permettent pas de les définir plus précisément. En ce qui concerne la première, la situation géographique tout d'abord, et par la suite la stratigraphie archéologique de deux secteurs dont l'Agora et les Thermes qui témoignent de la chronologie d'occupation, nous placent dans un contexte public et privé contemporain. Pour répondre à la deuxième question, la fréquence d'un sujet particulier sur un type précis des lampes, peut, certes, être un indice de préférence, mais pour le matériel étudié ici, une telle constatation n'est pas évidente.

#### 4.1. Répertoire des sujets iconographiques<sup>6</sup>

D'un point de vue iconographique et général, les exemplaires argiens, surtout des IV<sup>e</sup> s. et du V<sup>e</sup> s., ne se distinguent pas de ceux qui ont été trouvés à Athènes, à Corinthe ou ailleurs en Grèce. Le répertoire fourni par le médaillon - les sujets à contenu mythologique<sup>7</sup>, se référant à la vie quotidienne, les représentations d'animaux et des différents objets à connotation symbolique -, forme un complément à la fois riche et intéressant pour l'histoire de l'art antique. En revanche certaines représentations décorent plutôt rarement le bandeau en ce qui concerne les lampes du

<sup>5</sup> La Grèce continentale a été sans doute une des provinces romaines qui a profité directement du marché de ces lampes. Elles étaient aussitôt copiées ou imitées, action qui a certainement conduit à la création de nouveaux ateliers dans les grandes villes, lesquels vont développer leurs propres formes et décors que les potiers avaient étudiés avec grand soin.

<sup>6</sup> Certaines interprétations ne peuvent être avancées ici qu'hypothétiquement, d'une part en raison du manque de parallèles et d'autre part en raison de la mauvaise conservation et des difficultés d'identification. Pour chaque sujet, le lecteur est prié de se référer directement aux numéros de catalogue correspondants.

<sup>7</sup> Sur les sujets mythologiques en détail voir Karivieri 2001, p. 178-211, sur les sujets en général voir Böttger 2002, p. 37-49 et sur les sujets chrétiens en particulier voir Lund 2001, p. 199-214.

I<sup>er</sup> s. au IV<sup>e</sup> s., mais on les trouve fréquemment sur les lampes tardives des types dits « Nord-Africains » (voir chap. V) et sur celles « à corps circulaire » (voir chap. VII). La grande majorité de ces créations n'était bien évidemment pas propre aux potiers argiens, d'où le problème de réaliser une liste avec des motifs iconographiques d'origine argienne. Par contre, on peut, dans certains cas, constater que les variantes étaient fréquentes, ce qui pourrait confirmer que l'un ou l'autre atelier installé aux environs de la ville s'était bel et bien spécialisé dans le domaine de l'imitation. Dans ce cas, on revient évidemment sur la question de la créativité artistique du potier, évoquée plus haut, et le problème de son appréciation. Le choix d'un motif figuratif peut se faire soit à partir d'un contexte déjà connu, soit à partir de l'imagination personnelle, dans laquelle on peut souvent reconnaître du « déjà-vu ». Pour les sujets tirés du monde animal ou végétal par exemple, le potier ne semble pas vraiment avoir eu besoin d'avoir devant ses yeux les modèles vivants, il reproduisait plus probablement l'image qu'il portait dans sa mémoire. Il me semble que la notion personnelle qu'avait le potier antique, en tant que « fabricant des lampes », du rôle de la création artistique n'était pas celle d'un potier de nos temps, qui porte volontiers l'étiquette de « l'artiste ». Le premier se voyait comme un artisan qui se servait volontairement des motifs connus, et « créer » signifiait pour lui accomplir son travail habituel. Mlasowsky fait la réflexion suivante en se demandant comment les potiers parvenaient à leurs modèles : « *Die Auswahl der verschiedenen Motive wird jedoch in anderer Weise erfolgt sein. Die Fülle des Informations- und Bilderflut unserer heutigen Zeit durch die Medien Zeitung, Illustrierte, Rundfunk und Fernsehen haben bekanntlich dem antiken Handwerker nicht zur Verfügung gestanden. Der "Transport", von Motiven geschah in dieser Zeit am einfachsten über Münzen, die oft auf ihrer Rückseite Statuen tragen, die von berühmten Bildhauern stammen. Die Münzmeister (tresviri monetales) der in Rom geprägten Geldstücke besaßen als Anhänger der Oberschicht sicher eine fundierte Denkmälerkenntnis.* »<sup>8</sup>. Ennabli s'exprime de façon plus générale et parvient à une conclusion intéressante : « *A travers cette étude rapide des sources d'inspiration utilisées par les fabricants de lampe de terre cuite, il est facile de constater que leurs emprunts faits aux œuvres contemporaines ont été variés et diversifiés. Mais pour abondants qu'ils soient, les motifs ne varient pas, comme on l'a souvent affirmé, à l'infini.* »<sup>9</sup>.

Quant à la question concernant la chronologie générale, à savoir si l'un ou l'autre sujet était plus répandu à une certaine période à Argos, on doit admettre qu'on ne peut pas se contenter d'une seule réponse. Il y a, comme on va le voir ci-après, des sujets qui se retrouvent à maintes époques, alors que d'autres forment une catégorie de sujets plutôt rarement représentés. Pour avancer des chiffres, et par conséquent des hypothèses plausibles, il faudrait prendre en considération l'ensemble des lampes trouvées à Argos, ce qui est loin d'être le cas ici.

---

<sup>8</sup> Mlasowsky 1993, p. 43.

<sup>9</sup> Ennabli 1976, p. 28.



#### **4.1.1. Le monde des dieux, le monde mythologique**

Les représentations de dieux sur les lampes du présent catalogue sont plutôt rares : si la déesse Athéna dans sa version d'Athéna Promachos est plus souvent représentée (n<sup>os</sup> de cat. 163-164), Artémis, Triton, Hélios/Sol font aussi partie du répertoire des divinités identifiées avec certitude (n<sup>os</sup> de cat. 77, 125, 165, 183 et 705). Une image, représentant probablement le dieu Pan, est à interpréter comme appartenant au cercle dionysiaque (n<sup>o</sup> de cat. 184.1). La représentation d'un personnage muni d'une double hache a suscité de nombreuses hypothèses et controverses (voir le commentaire sous le n<sup>o</sup> de cat. 182.1). La question de savoir s'il s'agit d'une divinité orientale demeure ouverte. Parmi les héros, Héraclès est sans doute le préféré : ainsi, on le voit en train de tuer l'Hydre de Lerne ou le lion de Némée, deux des travaux du héros figurant très souvent sur les lampes (n<sup>os</sup> de cat. 174-179). L'image d'Éros devient « à la mode » dès le I<sup>er</sup> s. et reste très répandue jusqu'au IV<sup>e</sup> s. ; on voit le dieu impliqué dans différentes actions, notamment en train de jouer d'un instrument musical (n<sup>os</sup> de cat. 166-172). Des centaures, des tritons ainsi que des Néréides forment un ensemble de créatures semi-humaines dans le répertoire (n<sup>os</sup> de cat. 180-181 et 183). Un fait à signaler est l'absence quasi totale de représentations à sujet proprement romain, comme celle d'Enée ou celle de Romulus et Rémus. Seule la représentation de l'un des Dioscures pourrait être qualifié de « romaine », ceux-ci étant les dieux protecteurs des *equites* romains, et de bien d'autres catégories de la population (n<sup>o</sup> de cat. 173).

Le petit nombre des représentations à sujets mythologiques ne s'explique guère dans un premier temps si on prend en considération le grand nombre de l'ensemble. Dans ce cas, une conclusion argumentée dépendrait de facteurs comme, par exemple, la non-conservation du médaillon ou bien le manque d'autres études comparatives faites sur les lampes d'Argos. Mais il est possible que l'*interpretatio romana* du répertoire mythologique grec qui avait commencé plusieurs siècles auparavant ne séduisait plus suffisamment les ateliers locaux et le marché argien du III<sup>e</sup> s. au V<sup>e</sup> s. apr. J.-C. Après une floraison et un renouveau entre les I<sup>er</sup> s. av. J.-C. et I<sup>er</sup> s. apr. J.-C., les sujets mythologiques perdent peu à peu leur attractivité et font place à d'autres, plus proches de la nature humaine.

#### **4.1.2. Le monde de l'Ancien et du Nouveau Testament**

Le déclin dans la production de lampes italiennes au III<sup>e</sup> s. apr. J.-C., ainsi que l'avènement du christianisme n'ont certainement pas entraîné la disparition immédiate de représentations étroitement liées à l'univers païen. Cependant, le développement marqué de la nouvelle religion, dans certaines régions du Proche et Moyen Orient en tout cas, s'accompagne de l'élimination de nombreuses représentations païennes du répertoire des potiers et de leur

remplacement par une nouvelle iconographie, beaucoup plus proche de celle des adeptes du culte chrétien. Ce processus de « remplacement » n'est néanmoins pas visible sur le marché argien. Les deux répertoires, païen et chrétien, ont coexisté encore longtemps, au moins jusqu'à la fin du V<sup>e</sup> s., comme le démontre la co-existence des deux types d'objets.

Le nouveau répertoire, qui était vite standardisé sur les lampes du type dit « Nord-Africain », était tout aussi riche et varié que les précédents, malgré une certaine médiocrité de la qualité des images. Des personnages masculins importants, dans la plupart des cas des saints, prennent une place particulière parmi les représentations les plus répandues. Malheureusement ils sont le plus souvent difficilement identifiables et leur iconographie ne forme de loin pas un ensemble homogène. Ils sont souvent représentés en buste (nos de cat. 588-589) ou de face, seuls ou accompagnés de divers personnages ou animaux. Des images comme celle de « l'éclairer de Canaan » avec une grappe de raisin ou celle d'un homme portant un bonnet phrygien reviennent fréquemment, surtout sur les lampes du V<sup>e</sup> s. (n<sup>os</sup> de cat. 590 et 592). Le sacrifice d'Isaac, une des scènes les plus remarquables de l'Ancien Testament, compte, aussi sur sol argien (n<sup>o</sup> de cat. 593), parmi les représentations les plus répandues. Mettre en évidence la valeur de ces premières images de l'iconographie chrétienne et ses origines reste une tâche certainement rude pour une archéologue classique. Pour éviter tout malentendu, il faut d'abord signaler que la qualité des images ne permet souvent pas de tirer les conclusions souhaitées<sup>10</sup>. Quant à la recherche d'une « iconographie paléochrétienne », je rejoins, non sans réserves, les réflexions d'Ennabli qui écrit : « *Quand on considère la diversité des sujets décorant les lampes, deux attitudes peuvent être envisagées : l'une consiste à accorder une signification à toutes les représentations figurées. L'autre à ne les concevoir que comme ornements. [...]. Car, si ces décors présentent bien une certaine valeur iconographique parce qu'ils appartiennent à leur époque, on ne doit pas oublier que les lampes ne sont ni des objets de culte ni des œuvres d'art : aucune valeur sacrée ou artistique ne s'attache à elles et ne pousse à envisager une étude iconographique particulière.* »<sup>11</sup>.

#### **4.1.3. Le monde animal<sup>12</sup>**

Dans l'ensemble, les représentations d'animaux seuls - comme celles de plantes - sont de loin les plus nombreuses et comprennent un répertoire très riche, qu'on retrouve sur quasi toutes les œuvres contemporaines. Cette préférence pour le monde animal et végétal s'explique notamment par les liens très étroits entre l'homme de l'Antiquité gréco-romaine et la nature, qui s'exprimaient à travers l'art d'une façon très précise.

<sup>10</sup> Cf. aussi Ennabli 1976, p. 25-26.

<sup>11</sup> Ennabli 1976, p. 26-27.

<sup>12</sup> Je renvoie le lecteur aux livres très intéressants de M. Giebel, *Tiere in der Antike. Von Fabelwesen, Opfertieren und treuen Begleitern*, Darmstadt 2003 et G. Lorenz, *Tiere im Leben der alten Kulturen*, Wien 2000.

Dans le répertoire iconographique des lampes argiennes - à côté des motifs végétaux, qui ne seront traités ici que partiellement (voir plus bas) -, les animaux occupent également une place importante : le lion, l'ours et le chien sont parmi les animaux les plus souvent représentés sur les lampes des III<sup>e</sup> et IV<sup>e</sup> s. (n<sup>os</sup> de cat. 78, 124, 196, 198-200, 202-209 et 211-213). Le lièvre, le cerf, le poisson, le paon et la colombe sont par contre des animaux qui apparaissent surtout sur les lampes des V<sup>e</sup> et VI<sup>e</sup> s., en particulier sur celles du type dit « Nord-Africain » (voir n<sup>os</sup> de cat. 595-598 et 601-609).

Certains d'entre eux avaient sans doute une signification symbolique liée à des divinités, des religions ou même à des idéologies politiques comme par exemple l'aigle avec Zeus et la propagande impériale ou le poisson avec le christianisme. Mais il est vrai, comme le souligne aussi Ennabli<sup>13</sup>, qu'on n'a pas attribué à tous les animaux la même valeur, en tout cas en ce qui concerne les époques étudiées ici. Il serait également faux d'insister sur le fait que tous les animaux - ou même les plantes - auraient été depuis le début assimilés à un symbolisme religieux ou autre. Dans ce cas, c'est le facteur « purement décoratif » qu'il faut faire valoir comme explication appropriée.

#### **4.1.4. Le monde des arènes et des cirques**

Un petit nombre de lampes représentent des sujets qu'on peut qualifier comme propres au monde romain. Les représentations de deux gladiateurs en combat figurent parmi les plus populaires comme le démontrent le grand nombre des lampes italiques du I<sup>er</sup> s. apr. J.-C. traitant ce sujet. Les exemplaires argiens proviennent en majorité de production corinthienne ou attique et reprennent pratiquement tel quel le répertoire italiq (n<sup>os</sup> de cat. 186-187). Les images témoignent que ces gladiateurs, connus sous les noms de *thraex*, d'*oplomachus*, de *myrmillo* ou de *retiarius*, qui jouissaient d'une grande popularité, étaient armés différemment<sup>14</sup>. Une autre réalité très significative pour la vie quotidienne du peuple romain, celle des jeux du cirque, fut une source incontestable pour des représentations très répandues dans l'art romain en général. Mais là, on constate encore une fois que les grands ateliers notamment attiques et corinthiens n'ont repris que certains thèmes associés et ceci assez tardivement, comme le prouvent les inventaires déjà publiés. Quant au marché argien de son côté, il n'a absorbé manifestement que certaines de ces images comme celui d'un ours avec un *venator* ou un *bestiarius* (n<sup>os</sup> de cat. 188-190). Néanmoins, il est évident que ce genre de représentations n'a jamais eu un franc succès auprès des artisans implantés sur les territoires habités majoritairement par des Grecs. Leur importance se manifeste toutefois par la qualité et la quantité des détails fournis, qui reste pour nous un facteur considérable pour la reconstitution de ces jeux.

---

<sup>13</sup> Ennabli 1976, p. 27.

#### 4.1.5. Scènes érotiques

Les motifs érotiques occupent dans l'art une place de choix durant toute l'Antiquité et les lampes sont sans doute un des véhicules préférés pour ces représentations. En effet, ces images connaissent déjà une longue tradition dans l'art gréco-romain et malgré le côté obscène que pouvaient avoir certaines d'entre elles, on les trouve presque dans tous les inventaires. Ce soit disant « libre rapport » des Grecs et des Romains avec ce genre de motifs résultait de la façon dont ils les abordaient dans leur vie quotidienne. Les exemplaires argiens datés de la fin du I<sup>er</sup> s. au début du V<sup>e</sup> s. (n<sup>os</sup> de cat. 76 et 194-193) représentent un acte érotique typique, qu'on qualifie de schématique, connu sous le terme d'*erotikon symplegma*.

#### 4.1.6. Sujets particuliers

Une petite série de lampes présentent des images ayant, dans la plupart des cas, une signification symbolique en faisant allusion soit à des personnages mythologiques, soit à des personnes importantes ou au monde chrétien. En tant qu'outils de la propagande politique, ces sujets évoquent le pouvoir impérial, en tant que symboles religieux, le christianisme et ses vertus. C'est ainsi que le croissant de lune (n<sup>os</sup> de cat. 214-216) symboliserait ici la déesse Luna, par contre les représentations de canthares ou d'arbres, tels que les palmiers (n<sup>os</sup> de cat. 611-615), devraient être placés dans un contexte chrétien, en tant que symboles de la vie et de la gloire de Jésus. Sur l'ensemble des exemplaires catalogués ici on observe que ces sujets restent réservés à certains types de lampes, diffusés entre le IV<sup>e</sup> s. et le V<sup>e</sup> s.

#### 4.1.7. Sujets rares

Certains sujets ne sont que rarement abordés - et ce pas uniquement sur les lampes argiennes -, par exemple des représentations ayant trait au monde du théâtre. Dans ce domaine, le motif des masques tragiques ou comiques n'est attesté ici que sur une seule lampe (n<sup>o</sup> de cat. 217). Le motif d'un personnage grotesque en train de danser, trouvé également sur un exemplaire (n<sup>o</sup> de cat. 221), était en général lié à des rituels religieux. D'autres scènes comme celles d'un pêcheur, d'un vieil homme assis ou d'un cavalier font partie d'un répertoire plutôt habituel, qui nous fournit divers aspects de la vie quotidienne (n<sup>os</sup> de cat. 185 et 194-195).

---

<sup>14</sup> Selon leur désignation, ils portaient des armes appelées *sica*, *scutum*, *ocreae*, *galea*, *parmula* ou *gladius*. L'habituel combat était composé d'un *retarius* contre un *thraex*, *myrmillo* ou *oplomachus*.

TABLEAU II

(\* A = Agora ; T = Thermes)

| N° de cat.      | Médaille                              | Bandeau                         | Lieu* | Exemplaires |
|-----------------|---------------------------------------|---------------------------------|-------|-------------|
| <b>Chap. II</b> |                                       |                                 |       |             |
| 76.1-2          | Scène érotique (?)                    | oves                            | A     | 2           |
| 77.1            | Personnage sur un animal marin        | sans décor                      | T     | 1           |
| 78.1            | Animal non identifié                  | sans décor                      | T     | 1           |
| 124.1           | Oiseau                                | oves                            | A     | 1           |
| 125.1           | Triton                                | oves                            | T     | 1           |
| 126.1           | Personnage féminin                    | oves                            | T     | 1           |
| <b>Chap. IV</b> |                                       |                                 |       |             |
| 163.1           | Athéna Promachos                      | sans décor/panneau              | A     | 1           |
| 164.1-10        | Athéna Promachos                      | sans décor/panneau              | A/T   | 10          |
| 165.1           | Artémis                               | file des huit/petites pastilles | T     | 1           |
| 166.1-9         | Éros avec torse et thyrsos            | U à volutes                     | A/T   | 9           |
| 168.1-5         | Éros avec syrinx                      | sans décor/panneau              | A/T   | 5           |
| 169.1-2         | Éros avec lyre                        | sans décor                      | A     | 2           |
| 169.3-4         | Éros tenant la lyre                   | arêtes                          | A     | 2           |
| 170.1           | Éros sur dauphin                      | (pas conservé)                  | T     | 1           |
| 171.1           | Éros avec <i>dioulos</i>              | arêtes                          | T     | 1           |
| 172.1-2         | Éros avec torche et <i>patera</i> (?) | sans décor/panneau              | A/T   | 2           |
| 173.1-2         | Dioscure                              | S à deux volutes/panneau        | A     | 2           |
| 174.1-6         | Héraclès et l'Hydre de Lerne          | arêtes/panneau                  | A/T   | 6           |
| 175.1           | Héraclès et l'Hydre de Lerne (?)      | rangées de petites pastilles    | A     | 1           |
| 176.1           | Héraclès et le lion de Némée          | oves/panneau                    | A     | 1           |
| 177.1           | Héraclès et le lion de Némée          | sans décor/panneau              | T     | 1           |
| 180.1-2         | Centaure avec branche                 | oves                            | A     | 2           |
| 180.3           | Centaure attaquant                    | arêtes/panneau                  | T     | 1           |
| 181.1           | Centaure avec lyre et plektron        | arêtes                          | T     | 1           |
| 182.1           | Personnage avec double hache          | S à deux volutes/panneau        | A     | 1           |
| 183.1           | Néréide et triton                     | oves/panneau                    | A     | 1           |

|                |                           |                                     |     |    |
|----------------|---------------------------|-------------------------------------|-----|----|
| 184.1          | Pan (?)                   | (pas conservé)                      | A   | 1  |
| 185.1-5        | Pêcheur                   | oves/panneau                        | A/T | 5  |
| 186.1-3        | Gladiateurs               | oves/panneau                        | T   | 3  |
| 187.1-2        | Gladiateurs               | sans décor                          | T   | 2  |
| 188.1-3        | Venator et ours           | arêtes/panneau                      | A/T | 3  |
| 189.1-4        | Bestiarius et ours        | sans décor                          | A/T | 4  |
| 190.1-2        | Bestiarius et ours        | arêtes                              | A/T | 2  |
| 191.1          | Erotikon Symplegma        | oves/panneau                        | T   | 1  |
| 192.1-2        | Erotikon Symplegma        | panneau/cercles pointés             | A   | 2  |
| 193.1          | Erotikon Symplegma        | sans décor/panneau                  | T   | 1  |
| 194.1-2        | Cavalier                  | arêtes/panneau                      | A   | 2  |
| 195.1-5        | Homme assis               | oves/panneau                        | A/T | 5  |
| 196.1          | Oiseau                    | arêtes                              | T   | 1  |
| 199.1-4        | Chien                     | S à deux volutes/panneau            | A/T | 4  |
| 200.1-2        | Chien                     | méandres/points                     | A/T | 2  |
| 202.1          | Bélier                    | S à deux volutes/panneau            | A   | 1  |
| 203.1          | Boukranion                | petites pastilles                   | T   | 1  |
| 204.1          | Boukranion                | arêtes                              | T   | 1  |
| 205.1-3        | Ours                      | sans décor/panneau                  | A   | 3  |
| 206.1-2        | Lion                      | sans décor (?)                      | T   | 2  |
| 207.1-2        | Lion                      | sans décor/panneau                  | A/T | 2  |
| 208.1-13       | Lion                      | pampres                             | A/T | 13 |
| 209.1          | Lion ou panthère          | rangée de pastilles                 | A   | 1  |
| 211.1-2        | Dauphin                   | arêtes                              | T   | 2  |
| 212.1          | Poissons                  | arêtes                              | T   | 1  |
| 213.1-9        | Poissons                  | S à deux volutes                    | A/T | 9  |
| 214.1          | Croissant de lune         | petits cercles/panneau              | A   | 1  |
| 215.1          | Croissant de lune         | petits triangles/panneau            | A   | 1  |
| 216.1          | Croissant de lune         | sans décor/panneau                  | T   | 1  |
| 217.1          | Masques                   | sans décor/panneau                  | A   | 1  |
| 221.1          | Personnage grotesque      | (non conservé)                      | T   | 1  |
| <b>Chap. V</b> |                           |                                     |     |    |
| 588.1          | Buste de personnage barbu | médallions en anneaux concentriques | A   | 1  |
| 588.2-3        | Buste de personnage barbu | chevrons imbriqués                  | T   | 2  |
| 589.1          | Buste de personnage       | rangées de pastilles                | T   | 1  |

|                 |                                  |  |     |            |
|-----------------|----------------------------------|--|-----|------------|
|                 | barbu                            |  |     |            |
| 590.1-7         | Personnage avec bonnet phrygien  | lotus/pastilles                            | A/T | 7          |
| 592.1-3         | Personnage avec grappe de raisin | anneaux/cœurs                              | T   | 3          |
| 593.1-12        | Sacrifice d'Abraham              | médailles ornés d'un chrisme/étoiles       | A/T | 12         |
| 593.13          | Sacrifice d'Abraham              | médailles ornés d'une croix et pastilles   | T   | 1          |
| 594.1           | Saint ou Jésus Christ            | médailles en anneaux concentriques         | T   | 1          |
| 595.1           | Lièvre                           | arêtes                                     | A   | 1          |
| 596.1-4         | Lièvre                           | carrés/losanges                            | T   | 4          |
| 597.1-9         | Antilope                         | feuilles ovales                            | A/T | 9          |
| 598.1           | Cerf                             | lièvre/chien                               | A   | 1          |
| 600.1-2         | Gazelle ou cerf                  | chevrons/oiseaux                           | T   | 2          |
| 601.1           | Antilope ou cerf                 | oiseaux/cœurs                              | A   | 1          |
| 602.1-9         | Lion                             | chevrons/lotus                             | A/T | 9          |
| 603.1-14        | Paon/grenouille                  | anneaux/pastilles                          | A/T | 14         |
| 604.1-2         | Oiseaux                          | médailles en rayons/triangles en pastilles | A   | 2          |
| 605.1-6         | Paon/poisson                     | palmier/cygne                              | A/T | 6          |
| 606.1-3         | Oiseau                           | T, A, A/traits                             | T   | 3          |
| 607.1-8         | Colombe                          | carreaux/médailles à rosettes              | T   | 8          |
| 608.1-2         | Poisson                          | poissons/pastilles                         | T   | 2          |
| 609.1-7         | Poissons                         | médailles à rosettes/médailles en anneaux  | T   | 7          |
| 611.1           | Palmier/arbre                    | anneaux/rosettes/chevrons                  | A   | 1          |
| 612.1           | Palmier                          | anneaux/rosettes/chevrons                  | A   | 1          |
| 613.1           | Arbre                            | (motifs non identifiés)                    | A   | 1          |
| 614.1           | Cratère                          | anneaux/pastilles                          | T   | 1          |
| 615.1           | Cratère                          | demi-anneaux/chevrons                      | T   | 1          |
| <b>Chap. VI</b> |                                  |  |     |            |
| 705.1-2         | Hélios/Sol                       | anneaux                                    | A/T | 2          |
| <b>TOTAL</b>    |                                  |  |     | <b>241</b> |

Les médailles à sujet iconographique des numéros de catalogue suivants sont indéterminés : **Chap. II**, 79.1-2 ; 80.1-7 ; 127.1 et 128.1-3 ; **Chap. IV**, 167.1 ; 178.1 ; 179.1 ; 197.1 ; 198.1 ; 201.1 ; 210.1 ; 218.1-5 ; 219.1 ; 220.1 ; 222.1 ; 223.1 ; 224.1 ; 225.1 ; 227.1 ; 228.1-10 ; 231.2-7 ; 231.1 ; 232.1 ; 233.1 ; 234.1 ; 235.1 ; 236.1-5 ; 238.1-7 ; 239.1-9 et 240.1-4 ; **Chap. V**, 591.1-3 ; 599.1 et 610.1 (83).

## 5. LES SIGNA ET LE PROBLÈME DE LEUR IDENTIFICATION

Un des effets immédiats de l'introduction de la technique du moulage à partir du III<sup>e</sup> av. J.-C. fut entre autres la croissance de la demande, et par conséquent l'élargissement du périmètre de sa diffusion. D'autres effets, comme l'amélioration constante de la qualité, la création de nouveaux types ou l'introduction de l'imagerie suivirent peu après. Ces faits ont certainement amené les propriétaires, les fabricants et les potiers à s'adapter au plus vite aux besoins du commerce et de la clientèle<sup>1</sup>. Et c'est à partir de ce moment, qu'apparaît la nécessité, voire l'obligation en quelque sorte, de signaler l'origine du produit fabriqué dans une localité précise. Les nouvelles structures issues de cette réorganisation complète des ateliers ont permis en effet aussi une revalorisation de certains produits, et parmi ceux-ci se trouvaient certainement les lampes. Les premiers exemplaires signés ou marqués de façon régulière datent de l'époque hellénistique, mais l'acte de « marquer » un nom sur une lampe devient presque standard dès le début de l'époque romaine impériale. Dans le cadre d'une étude complète à ce sujet, ces signatures et marques nous fournissent une aide considérable pour la localisation des ateliers de fabrication des lampes, sauf quand il s'agit d'une copie<sup>2</sup>. Le *copyright* comme nous le définissons aujourd'hui n'existait pas sous cette forme dans l'Antiquité, ce qui explique la grande quantité de copies et également le nombre important de lampes avec des décors identiques, mais portant des signatures différentes. Cette constatation est valable aussi pour Argos. Il est bien entendu que le but de chaque fabricant était de vendre le plus possible de lampes afin d'assurer un minimum de gains. D'autre part il revenait au client de choisir selon sa capacité économique une lampe importée, une lampe locale, ou un type original d'une imitation locale ou non.

Le nombre des lampes porteuses d'une signature ou marque figurant dans ce catalogue est suffisamment représentatif pour permettre de parvenir à des conclusions similaires à celles déjà constatées pour d'autres ensembles, à savoir la présence d'une production plus au moins constante et d'un commerce abondant. Les exemplaires signés sont datés du I<sup>er</sup> s. au milieu du V<sup>e</sup> s., avec une majorité datable du III<sup>e</sup> s. et du début du IV<sup>e</sup> s., à une période où en général les signatures sont plutôt rares sur les autres objets<sup>3</sup>. Grâce à ces précieux *signa*, il est possible d'identifier plusieurs ateliers de production et leur origine. Ils nous permettent en outre de faire plus ample lumière sur la diffusion des lampes, et surtout de fixer une fourchette chronologique « locale » dans la mesure du possible. La présence de certaines signatures semble bien indiquer que la plupart des ateliers corinthiens et attiques connus ont diffusé leurs produits avec succès à Argos, ce qu'a déjà souligné par Bovon à plusieurs reprises. Cette constatation est aisément confirmée par le nombre d'exemplaires qui portent la même signature, marque ou symbole.

---

<sup>1</sup> Il me semble plus raisonnable de faire une distinction entre les trois termes plutôt que de parler seulement « des potiers ».

<sup>2</sup> Bovon 1966, p. 14.

<sup>3</sup> Voir Perlzweig 1961, p. 26.



Mais d'après la pâte utilisée, il n'y a presque aucun doute sur le fait que la majorité sont des copies et des imitations des types corinthiens, attiques ou même d'Asie Mineure. Dans ce cas, on pourrait même avancer l'hypothèse de l'existence des tels ateliers « spécialisés » sur le territoire argien, et plus précisément aux environs de la ville d'Argos. Malheureusement, tant que l'ensemble des lampes trouvées à Argos n'est pas étudié, il reste difficile pour l'instant de défendre la thèse qui prône l'existence d'un atelier.

Malgré l'abondance relative du matériel, il faut souligner qu'une signature n'indique pas toujours l'origine d'un atelier ou du potier lui-même. Dans la majorité de cas en effet l'origine reste obscure, malgré la présence d'une signature sur bon nombre de lampes trouvées dans un même site. Un bon exemple de « casse tête » concernant l'origine des potiers, nous est fourni par plusieurs signatures de lampes corinthiennes qui contiennent des noms latins hellénisés : Broneer ne croit pas qu'il s'agit de potiers indigènes, mais d'anciens esclaves romains qu'avaient travaillé dans des ateliers italiens<sup>4</sup>. Petridis commente les propos de Broneer et souligne : « [...] Ayant reçu, selon l'usage, le nom de leurs anciens maîtres lors de leur affranchissement, ils seraient venus à Corinthe et y auraient installé leurs propres ateliers. La présence d'affranchis à Corinthe est attestée par les textes<sup>5</sup>, mais elle remonte à une époque antérieure. Rien ne nous empêche d'ailleurs de penser que ces affranchis étaient des esclaves d'origine grecque. Il nous est difficile de croire que, cinq ou six générations après les premiers colons romains, les affranchis ne cessent d'affluer à Corinthe. »<sup>6</sup>. Dernièrement, c'est Abadie-Reynal qui signale à propos de l'introduction des lampes corinthiennes à Argos : « D'ailleurs, bien des signatures sur le fond de ces lampes sont des noms latins écrits en grec, ce qui pourrait indiquer qu'à l'origine de cette industrie se trouvent des Romains. »<sup>7</sup>. Il faut également mentionner qu'une quantité de lampes assez importante à première vue ne porte aucune signature ou marque d'origine, malgré leur appartenance à un type ayant des exemplaires signés ou marqués. Perlzweig fait le point là-dessus en concluant : « *There is every reason to believe that the unsigned lamps were turned out in the sixty shops whose signatures are preserved, and there is no reason to suppose that some shops were devoted entirely to producing lamps without signatures. Unsigned lamps often come from moulds related to those of the signed lamps [...]. It is in advisable in the great majority of cases definitely to attribute unsigned lamps to shops on the basis of mould relationships until the shops themselves are better understood.* »<sup>8</sup>. On doit cependant admettre que ces noms, quelle que soit leur forme, qu'ils correspondent à un potier (nom propre), au nom du propriétaire ou encore à un atelier (en quelque sort un *made in*), nous livrent de précieuses informations.

---

<sup>4</sup> Broneer 1930, p. 97.

<sup>5</sup> Pausanias, II 1,2.

<sup>6</sup> Petridis 1992, p. 667.

<sup>7</sup> Abadie-Reynal 2007, p. 266.

<sup>8</sup> Perlzweig 1961, p. 27.

## 5.1. Répertoire de signatures, marques et symboles<sup>9</sup>

Avec un nombre total de 5518 ( $\pm 100$ ) lampes et fragments de lampes catalogués, les statistiques suivantes ont pu être observées : a) sur un total de 615 lampes et fragments de la base avec une signature ou marque visibles, 517 (84%) sont lisibles ou en partie lisibles, 98 (16%) restent indéterminés, b) quelques 30 pièces portent une signature ou marque en relief, la plupart étant incisées<sup>10</sup>, c) 37 d'entre elles sont combinées avec une marque ou un symbole (feuille, branche, croix, etc.), et enfin d) environ 252 pièces ne portent qu'une marque ou un symbole (sans lettres). Il n'a toutefois pas été possible d'établir le nombre exact des exemplaires signés ou marqués, ce qui confirme en même temps que ce chiffre est bien supérieur à celui avancé ici. Böttger décrit le processus pour obtenir une signature ainsi que les possibilités dont disposait le potier de la façon suivante : « *Die Signierung wurde offenbar mit zwei Stabstempeln vorgenommen, die je einen gleich schmalen, aber unterschiedlich langen rinneförmigen Abdruck hinterließen; der eine diente zur Ausführung der längeren Vertikalhasten der Buchstaben, an die - z. B. beim E - mit dem anderen Stempel die kurzen Querhasten angesetzt wurden. [...]. Die nicht direkt mit dem Model verbundene Stempelung und Ritzung ermöglichten natürlich das freie signieren von Preßlingen, die aus beliebigen, nicht mit dem Repertoire einer bestimmten Werkstatt verbundenen Modeln kamen. So konnten unsignierte Unterteilmodeln mit den verschiedensten Oberteilen kombiniert und nachträglich erst mit der Werkstattsignatur versehen werden.* »<sup>11</sup>.

### 5.1.1. Les signatures<sup>12</sup>

Pour la grande majorité il s'agit de noms bien connus par d'autres inventaires des lampes déjà publiés provenant d'Argos même ou d'autres sites hors Argos. Les groupes les plus importants représentent les lampes avec les signatures de l'atelier très probablement de *ΙΑΑΡΟΣ*, et les ateliers attiques *ΣΤ/ΣΤΡ*, *ΣΩ*, et *ΧΙΟΝΗΣ*. En outre, il est intéressant de signaler l'absence totale des signatures d'ateliers connus comme celui de *ΠΡΕΙΜΟΣ*<sup>13</sup>, et le fait

<sup>9</sup> Dans le présent répertoire figurent uniquement les lampes trouvées dans l'Agora et les Thermes d'Argos. Pour les comparaisons et les informations utiles, les ouvrages suivants ont été consultés et ont servi de base : Bovon (Argos), Broneer (Corinthe), Perlzweig et Karivieri (Agora d'Athènes), Böttger (Céramique à Athènes) et Pétropoulos (Patras). La classification des lampes signées par atelier a été dernièrement à nouveau reprise et retravaillée par Karivieri (Karivieri 1996, p. 75-151) et Böttger (Böttger 2002, p. 53-64).

<sup>10</sup> Le plus souvent elles sont gravées juste avant la cuisson. Certaines signatures semblent même avoir été déjà gravées sur le moule utilisé, certainement la raison pour laquelle on rencontre parfois des lettres à l'envers ou d'autres « accidents » de ce genre. Les marques faites à l'aide d'un sceau sont également présentes, mais moins nombreuses.

<sup>11</sup> Böttger 2002, p. 54-55.

<sup>12</sup> Toutes les dates sont apr. J.-C.

<sup>13</sup> Sur l'origine de cet atelier plusieurs discussions et autant de propositions ont été présentées : Corinthe pour Broneer et Petridis, Patras pour Pétropoulos, et Athènes pour Perlzweig et Karivieri. Sur le sujet plus précisément voir Petridis 2000, p. 246-247.

qu'aucune signature dite « double »<sup>14</sup> n'a été répertoriée, en tenant compte bien évidemment de l'état de conservation et de la lisibilité.

Le répertoire suivant comprend essentiellement des signatures ou des marques<sup>15</sup> : a) à une, deux ou trois lettres, b) le nom entier du potier/fabricant/propriétaire (= atelier) au génitif, et c) diverses marques et divers symboles de forme géométrique comme cercles, triangles, croix, etc., ou végétale comme branches, feuilles, etc.

### *A en relief*

Une seule lampe fragmentaire et deux fragments de la base du type *Alpha Ear Lamps*<sup>16</sup> (Bailey type G) portent cette signature caractéristique de ce type de lampes, peut-être d'origine d'Asie Mineure comme celles trouvées à Athènes, ou alors d'origine italique<sup>17</sup>. Ces lampes étaient très populaires aussi en Asie Mineure et ailleurs, et elles sont datées en général du I<sup>er</sup> s. à la première moitié du II<sup>e</sup> s. Il n'est pas exclu que l'atelier attique, actif surtout à la deuxième moitié du III<sup>e</sup> s. et utilisant la même signature, a assuré la continuité de cet atelier<sup>18</sup>.

**Répertoire<sup>19</sup> : II, 95.1-3 (3)**

### *A incisé*

Bovon compte une seule lampe avec cette signature, qu'elle date du IV<sup>e</sup> s. Neuf exemplaires dont un de l'Agora et huit des Thermes appartiennent au même type, malheureusement la signature n'est assurée que sur quatre exemplaires. Perlzweig voit ici une possible continuation de la signature A en relief (datable du milieu du III<sup>e</sup> s.), qui semble, d'après elle, être la forme la plus ancienne<sup>20</sup>. Karivieri propose la fourchette chronologique dès la fin du III<sup>e</sup> s. jusqu'à la fin du V<sup>e</sup> s.<sup>21</sup>. L'activité principale de l'atelier se situerait au milieu du IV<sup>e</sup> s. et une origine d'Asie Mineure est tout à fait possible.

**Répertoire : IV, 166.6 ; 420.1 ; 463.1 ; 511.1 (4)**

<sup>14</sup> Il s'agit de deux noms écrits, le premier souvent en entier et le deuxième abrégé, ce qui signifie une fusion de deux ou plusieurs ateliers.

<sup>15</sup> Les informations et les conclusions concernant les ateliers, les différentes marques et différents symboles sont basées premièrement sur des observations personnelles, et sur les études déjà publiées sur les lampes trouvées à Argos et ailleurs (voir plus haut, note 9).

<sup>16</sup> Perlzweig 1961, p. 14.

<sup>17</sup> L'origine de ces fragments provenant de l'Agora n'a malheureusement pas pu être déterminée. Voir Perlzweig 1961, p. 14.

<sup>18</sup> Voir Karivieri 1996, p. 83.

<sup>19</sup> Le chiffre romain désigne le chapitre, les chiffres arabes le numéro du catalogue. Le chiffre en italique à la fin entre parenthèses correspond au nombre total d'exemplaires.

<sup>20</sup> Perlzweig 1961, no 2076, p. 163, pl. 34.

**ΑΓΑΘΟΣ, ΑΓΑΘΩΝ ou ΕΠΙΑΓΑΘΟΣ ?**

Trois fragments de production corinthienne provenant des Thermes portent des signatures fragmentaires, dont deux en relief et une incisée. Leur lecture est loin d'être sûre. Perlzweig qui lit *ΕΠΙΑΓΑΘΟΣ* situe l'origine de l'atelier à Corinthe, et les exemplaires trouvés à l'Agora d'Athènes ne devraient pas, toujours selon Perlzweig, être liés à ceux de production corinthienne<sup>22</sup>. Pétropoulos restitue la signature comme *ΑΓΑΘΩΝΟΣ*, et situe l'origine de l'atelier à Patras qui date de la deuxième moitié du III<sup>e</sup> s.<sup>23</sup>, datation qui devrait être valable pour les fragments argiens répertoriés ici.

*Voir aussi le commentaire sous le n° de cat. 512.*

**Répertoire : IV, 512.1-3 (3)**

**ΑΓΑΠΙΟΣ (?)**

Bovon cite au moins deux exemplaires, dont on peut lire ce nom difficilement (B 359 et B 527)<sup>24</sup>. La lecture de la signature sur la lampe répertoriée ici n'est pas sûre, mais l'exemplaire est certainement de production corinthienne daterait du III<sup>e</sup> s. Ceux de Bovon datent des IV<sup>e</sup> s. - V<sup>e</sup> s., et semblent être identiques à l'exemplaire de Broneer<sup>25</sup>. Perlzweig cite au moins sept lampes issues des fouilles de l'Agora athénienne datables de la deuxième moitié du IV<sup>e</sup> s. et du V<sup>e</sup> s.<sup>26</sup>. Karivieri<sup>27</sup> précise le fait qu'il s'agit d'un atelier attique actif surtout pendant la première moitié du V<sup>e</sup> s. Il y a au moins trois hypothèses : d'après la première, la plus convaincante selon moi, il s'agirait ici d'un atelier corinthien actif au III<sup>e</sup> s. qui n'aurait aucun lien avec l'atelier attique (simple synonymie ?), d'après la deuxième il s'agirait d'un potier corinthien qui s'est installé ultérieurement à Athènes, et finalement, d'après la troisième il s'agirait d'un potier ou fabricant attique qui a repris et continué la production d'une officine d'origine corinthienne.

**Répertoire : IV, 261.1 (1)**

**ΑΘΗ-, ΑΘΗΝ-**

Trois exemplaires avec lecture assurée proviennent de l'Agora. Chez Bovon aucun exemplaire n'a été répertorié. Perlzweig mentionne un seul exemplaire datable du V<sup>e</sup> s.<sup>28</sup>.

<sup>21</sup> Karivieri 1996, p. 83.

<sup>22</sup> Perlzweig 1961, p. 32.

<sup>23</sup> Pétropoulos 1999, p. 110.

<sup>24</sup> Bovon 1966, p. 97. Cf. également l'exemplaire B 327, dont la lecture n'est pas sûre.

<sup>25</sup> Broneer 1930, no 1963, p. 243, pl. 33.

<sup>26</sup> Dans les sources littéraires antiques il est souvent question de lampes en métal, notamment en or, en bronze ou en argent. Voir par exemple *POxy*, vol. 12, doc. 1449, 15. Voir également Scheibler 1976, p. 130-132.

<sup>27</sup> Karivieri 1996, p. 85-86.

<sup>28</sup> Perlzweig 1961, no 2723, p. 188, pl. 43.

D'après Karivieri<sup>29</sup> le nom complet serait *AΘΗΝΑΙΟΣ*, *AΘΗΝΙΟΝ* ou *AΘΗΝΟΔΩΡΟΣ*, dont le premier est connu de l'époque byzantine, et les autres datent du III<sup>e</sup> s. Ivantchik note : « *La signature AΘH appartient sans doute elle aussi à un atelier attique, dont la production est cependant très mal connue.* »<sup>30</sup>. À ce jour il n'est pas possible d'attribuer ces abréviations à un seul potier ou à un seul atelier. Quant à l'activité de cet atelier, il doit se situer entre la fin du IV<sup>e</sup> s. et la première moitié du V<sup>e</sup> s.<sup>31</sup>.

**Répertoire : IV, 366.1 ; 513.1-2 (3)**

### *ΑΡΙΣΤΟΝΕΙΚΟΣ*

Un seul fragment de production corinthienne datable très probablement encore du II<sup>e</sup> s. a été trouvé dans les Thermes. Jusqu'à présent deux autres fragments publiés portent très probablement la même signature : un a été trouvé à Corinthe, l'autre à Patras<sup>32</sup>. L'origine de ce potier ou fabricant ainsi que la période de son activité reste toutefois problématique, mais elle devrait se situer plutôt au II<sup>e</sup> s. voire au début du III<sup>e</sup> s. et elle n'a été que d'une courte durée.

**Répertoire : IV, 514.1<sup>33</sup> (1)**

### *ΑΤΕΙΜΗΤΟΣ (?)*

Seul un fragment de la base de production corinthienne porte cette signature difficilement lisible. Un des grands ateliers italiens des *Firmalampen* avec plusieurs succursales dans les provinces, qui a été localisé dans la vallée du Pô, est celui d'*ATIMETUS*. Pourrait-il s'agir ici d'une officine corinthienne du même atelier active au II<sup>e</sup> s. ?

**Répertoire : IV, 515.1 (1)**

### *ΑΥΤΟΥΚΟΣ*

Une seule lampe de production corinthienne trouvée dans les Thermes porte cette signature attestée nulle part ailleurs. Un autre fragment de la base avec une signature semblable<sup>34</sup> et à double contour renforce l'énigme<sup>35</sup> de cet atelier (?), pour lequel on ose proposer ici une origine corinthienne, actif plutôt au III<sup>e</sup> s.

**Répertoire : IV, 218.1, 5 (2)**

<sup>29</sup> Karivieri 1996, p. 86.

<sup>30</sup> Ivantchik 2002, p. 342.

<sup>31</sup> Voir aussi Karivieri 1996, p. 86.

<sup>32</sup> Broneer 1930, p. 208 ; Pétropoulos 1999, p. 111 et 158.

<sup>33</sup> La signature de la lampe corinthienne no de cat. 217 est illisible mais pourrait avoir été signée aussi de la même façon.

<sup>34</sup> Le fragment a été malheureusement endommagé par le feu.

<sup>35</sup> Voir Karivieri 1996, p. 86-87.

**CAR, CARIN[A]C ou CARIN[O]C ?<sup>36</sup>**

Les deux exemplaires signés sont de type « lampes à anse triangulaire », le type argien par excellence. Les circonstances actuelles de l'étude nous laissent confirmer, sous certaine réserve, qu'il s'agit d'un atelier local actif dès la deuxième moitié du I<sup>er</sup> s. et la première moitié du II<sup>e</sup> s. L'hypothèse selon laquelle il pourrait également s'agir du propriétaire de ces deux lampes - si on admet que les deux signatures sont identiques - peut être une autre possibilité. Bovon cite un autre exemplaire du même type qui porte la signature  $\Phi I$ <sup>37</sup> (B 237).

**Répertoire : III, 139.48 ; 156.1 (2)**

***E (voir aussi sous EY, EYT, ETY)***

Il s'agit de l'une des écritures dont Perlzweig propose l'utilisation par un des grands ateliers attiques, celui de  $EYTYXH\Sigma$ <sup>38</sup>. Bovon attribue également le seul fragment de son catalogue (B 415) à ce même atelier<sup>39</sup>. Karivieri suppose aussi qu'il s'agit bien de cet atelier, mais dans sa phase tardive, actif surtout au V<sup>e</sup> s. Seul un fragment de la base de production attique provenant des Thermes a été signé de cette façon.

**Répertoire : IV, 517.2 (1)**

***ΕΛΠΙΑΗΦΟΡΟΣ***

Il s'agit d'une des rares signatures en relief connues surtout pour des lampes datables de la première moitié du III<sup>e</sup> s. Malheureusement seul un fragment provenant de l'Agora, dont la lecture n'est même pas sûre, pourrait correspondre à ce nom (n'est conservée qu'une partie de la signature en relief)<sup>40</sup>. Bovon compte aussi un seul fragment de production attique daté du III<sup>e</sup> s.<sup>41</sup>. Quant à la représentation du médaillon, d'après la division en groupes faite par Perlzweig<sup>42</sup>, il pourrait appartenir au *Group 3* avec un médaillon orné de rayons et le bord de pampres. L'atelier semble avoir lancé sa production à Athènes au début du III<sup>e</sup> s. Perlzweig comme Böttger supposent que l'atelier a cessé probablement ses activités juste après l'invasion des Hérules en 267<sup>43</sup>.

**Répertoire : IV, 519.1 (1)**

<sup>36</sup> Voir L. Mercado, *EAA Suppl.* 1970 (1973), s. v. « lucerna », p. 427.

<sup>37</sup> Bovon 1966, p. 100.

<sup>38</sup> Perlzweig 1961, p. 37-38.

<sup>39</sup> Bovon 1966, p. 97.

<sup>40</sup> Selon Karivieri la signature a été obtenue par un moule-poinçon sur la base d'un archétype (Karivieri 1996, p. 90).

<sup>41</sup> Bovon 1966, p. 97.

<sup>42</sup> Pour la discussion voir Perlzweig 1961, p. 31-32 et Karivieri 1996, p. 90.

**EΥΚΑΡΡΙΟΣ**

La datation de cet atelier d'origine attique n'est pas très sûre car ce nom, selon Karivieri<sup>44</sup>, était populaire surtout au III<sup>e</sup> s. Perlzweig le met en relation avec les ateliers d'Asie Mineure, plus précisément ceux d'Ephèse. Trois fragments, tous de production attique, sont signés, et ainsi datables du dernier quart du IV<sup>e</sup> s. au premier quart du V<sup>e</sup> s.

**Répertoire : IV, 419.2, 4 ; 520.1 (3)**

**EΥΠΙΟΡΟΣ**

Il s'agit d'un exemplaire presque complet et d'un fragment de la base, tous deux de production corinthienne. Les restes de onze fragments répertoriés comme identiques ne conservent malheureusement pas leur base, mais il est possible qu'ils portent également la même signature. L'origine corinthienne de cet atelier doit être considérée comme sûre<sup>45</sup>. Son activité a été probablement courte et devrait se situer au III<sup>e</sup> s.

**Répertoire : IV, 259.2 ; 521.1 (2)**

**EΥ, EΥΤ, EΥΤΥ (voir aussi sous E)**

L'atelier d'EΥΤΥΧΗΣ, dont plusieurs abréviations sont connues, est incontestablement un des ateliers attiques par excellence le plus productif, qui a contribué en quelque sorte à la production en masse. Karivieri note : « *Eutyches was the most productive lamp shop of Late Antique Athens. This shop initiated the practice of a koine of representations, making mass production more important than the creation of new disk representations which had previously been characteristic of each lamp maker. The shop may have been in partnership with several other lamp shops.* »<sup>46</sup>. Son activité commence vers le milieu du III<sup>e</sup> s., mais son apogée se situe surtout dans la première moitié du IV<sup>e</sup> s.<sup>47</sup>. Quant à son déclin, il se situerait vers le milieu du V<sup>e</sup> s. On trouve la même signature en plusieurs formes ainsi qu'en combinaison avec une feuille en forme de cœur ou une branche ; l'abréviation EΥ semble avoir été la plus utilisée à côté d'une série d'autres abréviations utilisées par le même atelier. Les lampes de cet atelier se caractérisent souvent par un médaillon à sujets iconographiques très variables. Les exemplaires trouvés à Argos ayant cette signature sont pour la plupart d'entre eux des imitations, reconnaissables à la

<sup>43</sup> Perlzweig 1961, p. 31 ; Böttger 2002, p. 56.

<sup>44</sup> Karivieri 1996, p. 93-94.

<sup>45</sup> Voir Siebert 1966, p. 284-286.

<sup>46</sup> Karivieri 1996, p. 96 (-104).

<sup>47</sup> Voir Böttger 2002, p. 57-58.

pâte utilisée<sup>48</sup>. Il est intéressant de noter qu'aucune signature double ou signature en combinaison n'a été recensée.

**Répertoire : IV, 173.1 ; 425.1 ; 500.1 ; 517.1 (4)**

### *EX*

Deux fragments trouvés à Argos, un dans le catalogue de Bovon et un dans celui d'Oikonomou, portent cette signature<sup>49</sup>; les auteurs les mettent en relation avec l'atelier d'EYTYXHΣ. Un seul fragment daté du IV<sup>e</sup> s. trouvé dans les Thermes fait partie du présent catalogue. Il n'est guère possible de démontrer ici qu'il s'agit bien du même atelier, mais il pourrait bien s'agir d'une abréviation moins, ou peut-être plus tardive.

*Voir aussi le commentaire sous le n° de cat. 548.*

**Répertoire : IV, 548.1 (1)**

### *Θ, ΘE*

Il s'agit très probablement des abréviations de l'atelier attique de ΘEOΔΟΥΛΟΣ, très populaire aussi à Corinthe, mais d'après Perlzweig il n'est pas certain que les lampes signées ΘE sont de fabrication du même atelier à cause des quelques différences d'écriture<sup>50</sup>. L'activité de l'atelier se situerait entre le milieu du IV<sup>e</sup> s. à la deuxième moitié du V<sup>e</sup> s. Bruneau propose la fourchette entre le milieu du III<sup>e</sup> s. et le IV<sup>e</sup> s., et Karivieri les date entre le début du IV<sup>e</sup> s. et la fin du V<sup>e</sup> s. en signalant l'influence des lampes produites en Asie Mineure à partir du V<sup>e</sup> s.<sup>51</sup>. Les quatre exemplaires d'Argos, comme ceux d'Athènes, devraient se situer chronologiquement vers la fin du IV<sup>e</sup> s. voire le milieu du V<sup>e</sup> s.

**Répertoire : IV, 282.1 ; 522.1-3 ; 523.1-2 (6)**

### *ΙΑΣΩΝ*

C'est un des rares fragments de production corinthienne qui a conservé une signature lisible. Du reste de fragments (catalogués sous le même numéro de cat.), c'est le n° de cat. 257.1 qui conserve les traces d'une signature semblable, mais malheureusement difficilement lisible. La rareté de cette signature, très probablement d'origine corinthienne, renforce l'hypothèse que

<sup>48</sup> Voir Bovon 1966, p. 97.

<sup>49</sup> Bovon 1966, no 677, p. 95 et Oikonomou 1988, no 91, p. 495.

<sup>50</sup> Perlzweig 1961, p. 89 et p. 34-38. Perlzweig commente la lettre Θ séparément en citant trois exemplaires datables du IV<sup>e</sup> s. et note qu'aucun exemplaire de l'Agora athénienne n'est connu.

<sup>51</sup> Karivieri 1996, p. 105-106.



cet atelier n'a été actif que peu de temps, probablement entre la deuxième moitié du II<sup>e</sup> s. et la première moitié du III<sup>e</sup> s.

**Répertoire : IV, 257.23 (1)**

### ***IAAPOZ***

Il s'agit d'un fabricant argien actif surtout au début du V<sup>e</sup> s., mais son activité devrait avoir commencé déjà dans le dernier quart du IV<sup>e</sup> s. Cet atelier a sans doute dominé largement le marché des lampes à Argos. La signature se présente sous au moins trois formes, et le répertoire des décors est riche et variable, même si la qualité laisse souvent à désirer. La lecture *NAPOY*<sup>52</sup> de Perlzweig a déjà été signalée par Bovon comme erronée<sup>53</sup>. Il s'agit en effet d'une ligature entre le *I* et le *A*. L'absence quasi totale de cette signature dans les catalogues de Broneer, de Perlzweig et de Böttger surprend dans un premier temps, autant que sa présence dominante dans les inventaires des lampes trouvées à Argos<sup>54</sup>. Les motifs et décors de cet atelier imitent en gros ceux des fabricants attiques et corinthiens, mais ils sont dans la plupart des cas originaux, et d'une élégance particulière. Bien que Bovon parte avec certitude du fait qu'on a affaire ici à un « *fabricant corinthien connu par huit lampes du Musée de Corinthe [...]* »<sup>55</sup>, je partagerais ici sans objection l'avis d'Ivantchik qui propose aussi une origine argienne<sup>56</sup>. En plus des exemplaires signalés dans ce catalogue, un nombre important de lampes non publiées portant la même signature se trouve dans les locaux du Musée d'Argos.

**Répertoire : IV, 284.1, 4-8 ; 285.1, 15, 19, 24, 30-34 ; 345.1 ; 378.1, 4 ; 406.1, 31-32, 34 ; 408.1 ; 524.1-11 (34)**

### ***K, KY***

L'atelier attique avec la signature abrégée *KY* a commencé son activité, d'après Perlzweig<sup>57</sup>, pendant le deuxième quart du IV<sup>e</sup> s. Karivieri<sup>58</sup> la situe plutôt vers le milieu du IV<sup>e</sup> s. avec une *acme* de sa production pendant la deuxième moitié du IV<sup>e</sup> s. et la fin de production au début du VI<sup>e</sup> s.<sup>59</sup> La forme complète du nom de ce potier pourrait être *KYPAΞ*, dont la forme

<sup>52</sup> Perlzweig 1961, no 321, p. 98, pl. 9 et 52.

<sup>53</sup> Bovon 1966, p. 98 (B 303, B 379-381, B 533, B 559-560, B 678, B 486 et B 508-509).

<sup>54</sup> Aucun exemplaire n'est mentionné chez Broneer, et une seule lampe fait partie du catalogue de Perlzweig (Perlzweig 1961, no 321, p. 98, pl. 9 et 52).

<sup>55</sup> Bovon 1966, p. 98.

<sup>56</sup> Ivantchik 2002, p. 342.

<sup>57</sup> Perlzweig 1961, p. 41-42.

<sup>58</sup> Karivieri 1996, p. 110-113.

<sup>59</sup> Entre 325-425 apr. J.-C. d'après Perlzweig 1961, p. 41-42. Voir également Williams 1981, p. 19 et 53 et Gill/Hedgcock 1992, p. 421.

*KΥΠΑΚΟΣ* a été trouvée sur une des lampes découvertes à Vari<sup>60</sup>. Plusieurs exemplaires sont répertoriés chez Broneer<sup>61</sup>, pour la plupart, comme pour le cas d'Argos, c'est la signature *KΥ* qui est la mieux représentée. Toutefois, la question de savoir si la lettre *K* doit être considérée comme abréviation du même atelier reste ouverte. Bovon en compte huit exemplaires signés *KΥ* et trois signés *K*, elle est d'avis qu'il s'agit ici d'un même atelier et elle les date du IV<sup>e</sup> s.<sup>62</sup>. Les exemplaires catalogués ici attestent plutôt une production locale, voire des imitations très souvent d'une qualité bien inférieure provenant de moules très usés. Pour la lettre *K* Perlzweig écrit : « *It is not likely but not impossible that the abbreviation stands for Krateros.* »<sup>63</sup>.

**Répertoire : IV, 283.1 ; 291.3-5, 23-25 ; 451.1-2, 5, 7-9, 16-17 ; 525.1-10 (25)**

### *KA* (?)

Quatre fragments provenant des Thermes, dont deux identiques, sont signés de cette façon. Bovon ne compte qu'un fragment (B 672) et parle d'une probable « *imitation de la signature KY sous sa forme rétrograde.* »<sup>64</sup>. Broneer met un point d'interrogation et propose aussi une possible relation avec *KΥ*<sup>65</sup>, et même si l'on n'est toujours pas en mesure d'exclure cette hypothèse (cf. les cas *ΙΑΠΟΥ*), il me semble qu'il s'agit bel et bien de deux signatures différentes. Chez Perlzweig la lampe portant la signature *ΚΑΠΟΥ*<sup>66</sup> datée du début du III<sup>e</sup> s. pourrait représenter les premiers exemplaires de cet atelier, qui par la suite au IV<sup>e</sup> s. utilise comme la plupart des ateliers la forme abrégée.

**Répertoire : IV, 526.1-4 (4)**

### *AE*

Il s'agit d'un autre atelier attique concurrent de celui d'*ΕΥΤΥΧΗΣ*, mais moins important que celui-ci. Son activité principale se situe surtout de la deuxième moitié du III<sup>e</sup> s. à la première moitié du IV<sup>e</sup> s. Une des caractéristiques très significatives dans le courant du IV<sup>e</sup> s. est la présence de doubles signatures, notamment celles de *ΠΡΕΙΜΟΣ* ou *ΠΙΡΕΙΘΟΣ*<sup>67</sup>, mais aucune de ces signatures n'est attestée jusqu'à présent à Argos. Bovon compte un seul fragment

<sup>60</sup> Bassett 1907, p. 347-348, fig. 5,1. Un autre exemplaire est signalé par Karivieri (Karivieri 1996, p. 113, voir aussi p. 110), trouvé en 1972 près d'Athènes (*ArchDelt* 27 [1972], p. 97, Terrain Ninou). Voir aussi Ivantchik 2002, p. 341.

<sup>61</sup> Broneer 1930, p. 309.

<sup>62</sup> Bovon 1966, p. 98-99.

<sup>63</sup> Perlzweig 1961, p. 40. Voir aussi Böttger 2002, p. 62.

<sup>64</sup> Bovon 1966, p. 99.

<sup>65</sup> Broneer 1930, no 821, p. 216 et p. 309, pl. 32.

<sup>66</sup> Perlzweig 1961, no 1470, p. 145, pl. 28 et 35 et Karivieri 1996, p. 109.

<sup>67</sup> Perlzweig 1961, p. 43.

(B 416) et elle signale qu'il s'agit de « l'abréviation habituelle de la signature de *AEONTEYΣ*. »<sup>68</sup>, opinion que partagent aussi Perlzweig et Karivieri<sup>69</sup>.

**Répertoire : IV, 527.1 (1)**

### *AEΩN (?)*

La lecture n'est pas sûre, mais il s'agit très probablement d'un fabricant corinthien peu connu jusqu'à ce jour, et dont l'activité doit se situer plutôt au III<sup>e</sup> s. Il est plutôt improbable que ce nom soit lié à celui de *AEONTEYΣ*<sup>70</sup>, fabricant attique actif dès le milieu du III<sup>e</sup> s. et IV<sup>e</sup> s. et concurrent d'*EYTYXHΣ*.

**Répertoire : IV, 543.12 (1)**

### *AOYKIOΣ<sup>71</sup>*

Bovon ne mentionne aucun exemplaire, mais vu le nombre des lampes trouvées dans plusieurs sites de la Méditerranée avec cette signature, dont deux à Argos, il s'agit certainement d'un fabricant très important<sup>72</sup> dont l'atelier semble avoir bénéficié d'une réputation internationale. L'apogée de son activité est assez difficile à dater malgré le grand nombre de matériel classé. Pétropoulos suppose qu'il s'agit ici d'un des fondateurs de l'atelier B de Patras et date ces lampes de la fin du I<sup>er</sup> s. et du II<sup>e</sup> s., mais à mon avis il faudrait élargir la fourchette chronologique jusqu'au début du III<sup>e</sup> s., date plutôt valable pour les exemplaires argiens<sup>73</sup>. L'auteur souligne toutefois que la longue activité de cet atelier est sans doute due à la reprise de celui-ci par quelqu'un qui a continué à utiliser la même signature.

**Répertoire : IV, 281.11 ; 528.1 (2)**

### *M ou Σ (?)*

Deux exemplaires, dont une lampe complète, avec la même représentation et trouvées dans l'Agora sont signées de cette façon. La lecture d'un Σ doit être écartée à mon avis. Bovon qui cite deux exemplaires (B 312-313) se base sur Perlzweig, qui propose une abréviation de l'atelier attique de *MAPTYPPIOΣ*<sup>74</sup>. Ivantchik, qui est du même avis, écrit : « Une variante de la signature attestant la forme complète de ce nom et qui n'était cependant utilisée que très

<sup>68</sup> Bovon 1966, p. 99.

<sup>69</sup> Perlzweig 1961, p. 43-45 et Karivieri, p. 115-118.

<sup>70</sup> Voir Böttger 2002, p. 58-60.

<sup>71</sup> Aucun exemplaire n'est mentionné chez Perlzweig et Karivieri !

<sup>72</sup> Petridis 1992, p. 663. Plusieurs lampes avec cette signature ont été trouvées en dehors de Corinthe et de Kritika : à Athènes, à Olympie, à Sparte, à Isthmia, au Pirée, etc., d'autres se trouvent en Italie ou à Benghazi (Sidi Khrebish).

<sup>73</sup> Pétropoulos 1999, p. 116-117.

rarement, est conservée sur une des lampes de Vari. »<sup>75</sup>. Son activité se situe principalement entre le dernier quart du IV<sup>e</sup> s. et le début du V<sup>e</sup> s..

**Répertoire : IV, 192.1-2 (2)**

### N

Il s'agit ici d'une signature difficile à déchiffrer : le fragment de la base, certainement de production corinthienne, représente un N (?) entre deux lignes verticales. Il m'a été impossible de faire une quelconque proposition, vu le manque de parallèles. Il pourrait aussi s'agir d'une sorte de ligature ou d'une marque inconnue jusqu'à présent, qui se situerait chronologiquement plutôt au III<sup>e</sup> s.

**Répertoire : IV, 543.6 (1)**

### N ou Z (?)

Les quatre fragments de la base trouvés dans les Thermes présentent tous les mêmes caractéristiques et sont très proches de l'exemplaire n° 1392 de Broneer<sup>76</sup>. La difficulté réside plutôt dans la lecture. Si on lit N, il faut tenir compte de deux hypothèses : une de Perlzweig qui propose une des abréviations courantes de l'atelier de ΝΑΥΜΑΧΙΟΣ actif vers la fin du III<sup>e</sup> s. et le début du IV<sup>e</sup> s.<sup>77</sup>, et l'autre de Karivieri qui le met également en relation avec le fragment de Broneer daté du V<sup>e</sup> s.<sup>78</sup>. Si on lit Z, Karivieri, qui semble préférer cette lecture, écrit : « *The letter could be a makers's mark, not necessarily a signature of a workshop.* »<sup>79</sup>. À mon avis la lecture d'un Z doit dans ce cas précis être plutôt écartée.

**Répertoire : IV, 529.1-4 (4)**

### NEIKANΑΠΟΣ (?)

Il s'agit de deux fragments de la base de production corinthienne et provenant des Thermes, datés, sous réserve, de la deuxième moitié du II<sup>e</sup> s. et la première moitié du III<sup>e</sup> s. La lecture d'un fragment peut être considérée comme sûre. La comparaison la plus proche est une lampe corinthienne de la Bibliothèque Nationale à Paris<sup>80</sup>. Une autre lampe, probablement

<sup>74</sup> Bovon 1966, p. 99 ; Perlzweig 1961, p. 45.

<sup>75</sup> Ivantchik 2002, p. 342.

<sup>76</sup> Broneer 1930, p. 278, fig. 198.

<sup>77</sup> Perlzweig 1961, p. 46 ; voir aussi Böttger 2002, p. 61-62.

<sup>78</sup> Karivieri 1996, p.104 et 121.

<sup>79</sup> Karivieri 1996, p. 104.

<sup>80</sup> Hellmann 1980, p. 551.

attique, publiée par Bailey<sup>81</sup>, datée de la deuxième moitié du III<sup>e</sup> s., et un petit nombre des lampes trouvées au Céramique mais signé ΠΡΕΙΜΟΥΨ pourraient également être mises en relation avec ces fragments, selon Karivieri qui propose une origine corinthienne de l'atelier<sup>82</sup>.

**Répertoire : IV, 530.1-2 (2)**

### ΟΚΤΑΒΙΟΣ

Il est certain qu'on a affaire ici avec un nom latin hellénisé. En dehors d'Argos, des exemplaires portant cette signature ont été trouvés à plusieurs endroits, notamment à Corinthe, Kenchreai, Isthmia, Kritika, Patras, Athènes, Apollonie, etc. Il n'est toutefois pas possible de localiser son centre de production avec précision. L'emplacement de l'atelier à Corinthe, actif à partir la deuxième moitié du II<sup>e</sup> s. et surtout durant le III<sup>e</sup> s., semble être l'hypothèse la moins problématique<sup>83</sup>. Les sept fragments répertoriés ici sont tous de production corinthienne et sont décorés des motifs très répandus pour l'époque, notamment les pampres pour le bandeau et les rayons pour le médaillon.

**Répertoire : IV, 258.1, 4 ; 531.1-5 (7)**

### ΠΡΟΚΟΠΙΟΣ

L'existence d'un fabricant qui signe Προκοπίω de façon assez particulière n'est attestée à ce jour que par les exemplaires d'Argos. Une localisation dans la région corinthienne n'est pas à exclure, mais un atelier basé à Argos serait également possible. Quant à la datation, elle devrait se situer plutôt aux IV<sup>e</sup> s. et V<sup>e</sup> s..

**Répertoire : IV, 532.1-4 (4)**

### ΠΩΣΦΟΡΟΣ

Selon Pétropoulos il s'agit d'un potier originaire de Patras<sup>84</sup> (75 lampes en tout), qui a connu sans doute un grand succès comme le montre le nombre des lampes trouvées qui portent sa signature. Comme le souligne le même auteur, on doit supposer que cet atelier est devenu avec le temps une entreprise familiale<sup>85</sup>. Son activité s'étend du début du II<sup>e</sup> s. jusqu'au début du III<sup>e</sup> s. Des exemplaires ont été trouvés entre autres à Isthmia, Kritika et même à Chypre<sup>86</sup>. À

<sup>81</sup> Bailey 1988, no Q 3272, p. 407-408, 410, pl. 119 et fig. 79, 132.

<sup>82</sup> Karivieri 1996, p. 121-122.

<sup>83</sup> Voir Pétropoulos 1999, p. 117.

<sup>84</sup> Pétropoulos 1999, p. 123. Avant la publication de Pétropoulos, on supposait pratiquement toujours une origine corinthienne.

<sup>85</sup> Pétropoulos suppose également qu'il s'agit d'un pseudonyme et non pas du vrai nom du potier.

<sup>86</sup> Voir Broneer 1930, nos 573-574, 616, 695-697 ; Bruneau 1970, nos 46-49.

Argos il n'est attesté que par un seul fragment de la base, appartenant probablement à une lampe à deux becs, provenant des Thermes.

**Répertoire : IV, 533.1 (1)**

### **ΣΕΒΗΡΟΣ**

Il est très probable qu'il s'agit d'un fabricant corinthien d'origine italique. Le nombre d'exemplaires trouvés dans l'Agora montre bien que la ville d'Argos était peut-être un des endroits où les lampes de ce fabricant ont été vendues en exclusivité, vu qu'il existe très peu de lampes signées ainsi connues ailleurs<sup>87</sup>. Son activité se situerait plutôt à la deuxième moitié du III<sup>e</sup> s. Les quatre fragments de la base sont signés de façon identique et sont tous de production corinthienne.

**Répertoire : IV, 534.1-4 (4)**

### **ΣΠΩΣΙΑΝΟΣ (?)**

Un seul fragment provenant des Thermes a été répertorié dans ce catalogue. Sa lecture doit être considérée comme assurée, car elle est identique à celles trouvées hors d'Argos. L'atelier a été actif surtout au II<sup>e</sup> s. et jusqu'au début du III<sup>e</sup> s. et présente une grande variété de thèmes, ainsi qu'une large diffusion dans les grands centres de l'époque<sup>88</sup>. Pétropoulos est convaincu qu'il s'agit d'un des fabricants fondateurs de l'atelier B de Patras<sup>89</sup>.

**Répertoire : IV, 535.1 (1)**

### **ΣΤ, ΣΤΡ (CT, CTP)**

Il s'agit d'un autre atelier attique d'une portée signifiante, mais moins important que celui d'ΕΥΤΥΧΗΣ (voir plus haut) ou de ΧΙΟΝΗΣ (voir plus bas). La signature qui apparaît sur les lampes argiennes est toujours sous la forme abrégée ΣΤ ou ΣΤΡ, le plus souvent en combinaison avec une branche. Le nom complet ΣΤΡΑΤΟΛΑΟΣ est assuré par de nombreux exemplaires trouvés surtout à Athènes et à Corinthe<sup>90</sup>. Sa présence à Argos est aussi bien attestée vu le nombre des lampes portant sa signature, des imitations pour la plupart<sup>91</sup>. Son répertoire de sujets est assez riche, comprenant des sujets païens et chrétiens. Son activité

<sup>87</sup> Voir Broneer 1930, no 572, p. 189 et p. 311, pl. 30.

<sup>88</sup> Voir Broneer 1930, p. 311.

<sup>89</sup> Pétropoulos 1999, p. 125.

<sup>90</sup> Broneer 1930, p. 311 ; Perlzweig 1961, p. 52-53 ; Böttger 2002, p. 62.

<sup>91</sup> Bovon 1966, p. 99.

principale devrait se situer à partir du début du IV<sup>e</sup> s., allant certainement jusqu'au début du V<sup>e</sup> s.

**Répertoire : IV, 188.1, 3 ; 205.1, 3 ; 303.1, 3, 29, 41-47 ; 423.3 ; 440.4 (avec branche) ; 536.1-9 (avec branche) ; 536.10-13 (29)**

***ΣΩ(THP), ΣΩ(THPOΣ), ΣΩ(THPIA), ΣΩTHPIAΔA (?)***

La lecture du nom exact de cette signature est loin d'être sûre, et par conséquent les opinions diffèrent selon l'étude. Perlzweig<sup>92</sup> pense que le nom complet est *ΣΩTHPIA* et considère cet atelier comme un des plus actifs à côté de celui de *ΣTPATOΛAOC* qui fait son apparition à partir la deuxième moitié du IV<sup>e</sup> s. On le connaît de plusieurs abréviations comme *ΣΩ*<sup>93</sup> ou *ΣΩT*, les deux les plus répandues à Argos et à Corinthe<sup>94</sup>, et lesquelles apparaissent le plus souvent en combinaison avec une branche<sup>95</sup>. Selon Karivieri<sup>96</sup> cet atelier avait préféré copier les types d'Asie Mineure plutôt que des types Nord-Africains. Il est toutefois difficile de ne pas le confondre avec celui de *ΣΩTHP* (génitif *ΣΩTHPOΣ*) dont l'activité principale se situe plutôt à partir de la fin du III<sup>e</sup> s. et surtout au IV<sup>e</sup> s., et semble avoir eu des liens étroits avec l'atelier d'*EYTYXEΣ*<sup>97</sup>. Les abréviations utilisées sont les mêmes - *ΣΩ* ou *ΣΩT* -, et l'apparition d'une branche incisée entre les lettres *ΣΩ* serait, selon Karivieri toujours, une marque propre au fabricant. Elle suppose comme Perlzweig d'ailleurs deux ateliers distincts, supposition que je ne partage pas entièrement. Il est tout à fait possible que l'activité d'un atelier, comme on l'a déjà souligné, peut s'étendre à plus d'un siècle. Dans notre cas les indices comme les signatures, les thèmes et décors choisis parlent plutôt d'un seul atelier qui avait très probablement implanté plusieurs succursales également en dehors d'Athènes. Un seul fragment (n° de cat. 538.1) porte le nom presque complet de *ΣΩTHPIAΔA*, que Perlzweig préfère voir comme un atelier indépendant<sup>98</sup>.

**Répertoire : IV, 248.13 ; 277.1, 4, 9-25 ; 322.1, 6, 8 (avec branche) ; 352.1-3 (avec branche) ; 467.3, 9 (avec branche) ; 537.1-10 (avec branche) ; 538.1 (39)**

<sup>92</sup> Perlzweig 1961, p. 52-53.

<sup>93</sup> L'exemplaire no de cat. 248.13 de production corinthienne datable du III<sup>e</sup> s. pose notamment problème (voir aussi le commentaire). La signature *CΩ* est complète et aucune autre trace des lettres n'est visible.

<sup>94</sup> Voir Broneer 1930, p. 311.

<sup>95</sup> Bovon 1966, p.100.

<sup>96</sup> Karivieri 1996, p. 135-136.

<sup>97</sup> Perlzweig 1961, p. 53-54 ; Karivieri 1996, p. 137-138 ; Böttger 2002, p. 60-61.

**T**

La signature d'une seule lettre de cet atelier semble être un standard et son origine attique aussi assurée. D'après Perlzweig, Karivieri et Böttger<sup>99</sup> son activité s'étendrait du milieu du IV<sup>e</sup> s. jusqu'à la première moitié du V<sup>e</sup> s., ils signalent aussi la relation avec les ateliers de KY- (voir plus haut), E-, ΕΥΚΑΡΠΙΟΣ, et A-.

**Répertoire : IV, 539.1 (1)**

**TE (?)**

Sans aucun doute, on a affaire ici à une signature plutôt curieuse : les lettres sont maladroitement incisées entre les cercles qui entourent cette base. S'agit-il d'une signature telle quelle ? Par contre grâce à la présence de la rosace comme marque, son origine attique est plutôt sûre. Une datation entre la fin du III<sup>e</sup> s. et la première moitié du IV<sup>e</sup> s. semble la plus plausible.

*Voir le commentaire sous le n° de cat. 540.*

**Répertoire : IV, 540.1 (1)**

**T**

La difficulté de cette signature réside dans la façon dont le lecteur la lit ; cependant une confusion avec l'atelier A n'est pas exclue. Karivieri<sup>100</sup> mentionne cinq exemplaires vernissés provenant du Céramique et de l'Agora athénienne, lesquels se situeraient chronologiquement vers la fin du IV<sup>e</sup> s. et le début du V<sup>e</sup> s. Des fragments argiens, un seul (n° de cat. 541.1) est de production attique sans vernis, les autres sont des imitations locales/régionales. La datation de ces fragments devrait se situer plutôt à la deuxième moitié du IV<sup>e</sup> s..

**Répertoire : IV, 418.1 ; 541.1-4 (5)**

**ΦΑΝΗΣ (?)**

Sur treize fragments de bonne qualité, six présentent des caractéristiques typologiques identiques et conservent une signature difficilement lisible. La composition de la pâte utilisée est la même, celle utilisée largement à Corinthe et environs durant le V<sup>e</sup> s. En outre les sillons ogivaux qui prennent la forme de la lampe, qui est devenue à partir la fin du IV<sup>e</sup> s. et surtout au

<sup>98</sup> Broneer 1930, nos 781-784, p. 212, pl. 32.

<sup>99</sup> Perlzweig 1961, p. 54-55 ; Karivieri 1996, p. 139 ; Böttger 2002, p. 63-64. Voir aussi Broneer 1930, p. 312.

<sup>100</sup> Karivieri 1996, p. 141.



V<sup>e</sup> s. plus allongée, confirment une datation plutôt tardive. La localisation de cet atelier à Corinthe plutôt qu'ailleurs me semble très probable.

Voir le commentaire sous le n<sup>o</sup> de cat. 294.

**Répertoire : IV, 294.1-2, 10-13 (6)**

### **XIONHΣ**

Un des derniers ateliers attiques très actifs était sans doute celui de *XIONHΣ*. Il connaît sa grande activité au V<sup>e</sup> s. Quant à la durée de cet atelier les opinions diffèrent : Perlzweig la situe entre 350 et 450<sup>101</sup> ; Karivieri parle d'une activité à partir du deuxième quart du V<sup>e</sup> s. jusqu'à la première moitié du VI<sup>e</sup> s.<sup>102</sup>. Dans les deux cas on constate la longue activité de cet atelier, ce qui nous permet de suivre l'évolution de ses formes et respectivement de ses types. Avec l'expansion du Christianisme, il devient un grand spécialiste des lampes portant des symboles chrétiens (surtout le chrisme). Dernièrement c'est Böttger qui a consacré un chapitre sur le *Chione-Komplex*<sup>103</sup> ; l'auteur apporte de solides arguments (basés sur le complexe du Pompéion) sur la chronologie de cet atelier, qu'il situe à partir de 415. Böttger souligne à la fin : « *Bis nach der Jahrhundertmitte blieb diese Töpferei - nun wohl auch als die einzige - in der Lampenproduktion führend.* »<sup>104</sup>. Ivantchik est du même avis et écrit : « *Un autre atelier attique dont la production est signée XIONHΣ était actif à partir du troisième quart du IV<sup>e</sup> siècle jusqu'au milieu du V<sup>e</sup> siècle. Ces dates peuvent probablement être abaissées. En effet, les lampes datées par J. Perlzweig de la fin du IV<sup>e</sup> s., c'est-à-dire de l'époque précédant l'invasion d'Alaric en 395, sont maintenant plutôt attribuées à la renaissance de la production des ateliers après cette invasion, probablement une ou deux décennies plus tard.* »<sup>105</sup>. On constate une exportation à grande échelle vers Corinthe, Vari, Ephèse et Delphes. À Argos, on compte six exemplaires chez Bovon<sup>106</sup> et pas moins de vingt neuf exemplaires dans le présent catalogue avec lecture assurée. À ce nombre il faut ajouter encore un certain nombre de fragments dont la base n'est pas conservée, mais qui présentent des caractéristiques typologiques très similaires.

**Répertoire : IV, 189.1, 4 ; 292.1 (avec branche) ; 300.5-9 ; 321.1, 5, 7, 12 ; 334.1 ; 336.2, 4, 7 ; 341.1 ; 384.1 ; 462.1, 3 ; 542.1-9 (29)**

<sup>101</sup> Perlzweig 1961, p. 55-57; Williams 1981, p. 53.

<sup>102</sup> Karivieri 1996, p. 143.

<sup>103</sup> Böttger 2002, p. 77-79.

<sup>104</sup> Böttger 2002, p. 79.

<sup>105</sup> Ivantchik 2002, p. 341.

<sup>106</sup> Il s'agit de nos 377, 531-532, 581, 583 et 680.

### 5.1.2. Les marques et symboles

Les marques et les symboles sur la base des lampes apparaissent soit seuls soit en combinaison avec des lettres ou un nom. Les symboles les plus communs sont la branche<sup>107</sup>, la feuille ou les motifs comme les cercles, les petites pastilles, les triangles, la croix, les lignes en zigzag, etc. Perlzweig écrit : « *What these symbols mean remains uncertain : the answer should lie in a working out of the mould series.* »<sup>108</sup>. La liste suivante est un bref aperçu avec un minimum d'explications et suggestions, vu qu'aucune étude particulière n'a été faite à ce sujet jusqu'à présent.

#### *A et Ω*

Il ne s'agit pas d'une signature d'atelier, mais plutôt des lettres symboliques signifiant le début et la fin de la vie de Jésus-Christ. La combinaison avec le chrisme, comme ici, est la plus répandue, surtout au V<sup>e</sup> s.

**Répertoire : IV, 300.1-4 (4)**

#### **Branche, lotus, rosace, rosette et feuille en forme de cœur**

La branche incisée, comme on l'a déjà signalé, fait partie des marques les plus connues. Elle apparaît sous différentes formes selon l'aspect (en relief ou pas), la dimension (petite ou grande), la composition (simple ou multiple) ou la direction (vers le haut ou vers le bas). Il ne s'agit probablement pas d'une marque propre à un seul atelier, à une ville ou même à un type particulier ; elle peut apparaître seule ou en combinaison avec une signature abrégée. Chronologiquement on la trouve surtout sur les lampes du IV<sup>e</sup> s. et du V<sup>e</sup> s. Quant au symbole lui-même et sa signification, Karivieri<sup>109</sup> la met en relation avec une sorte de porte-bonheur valable également au sein du christianisme.

La marque du lotus, de la rosette ou de la rosace était aussi populaire mais moins répandue que la branche, ce qui indiquerait des ateliers plutôt spécialisés sur peu de types de lampes, ou qui n'ont pas été actifs longtemps. La feuille en forme de cœur en relief appartient à un atelier actif entre le début du III<sup>e</sup> s. et la fin du IV<sup>e</sup> s. L'hypothèse selon laquelle il s'agirait d'un atelier corinthien a été remise en question par Perlzweig et Karivieri, qui supposent plutôt une origine attique<sup>110</sup>.

<sup>107</sup> Les marques des branches sont connues également de *Firmalampen*.

<sup>108</sup> Perlzweig 1961, p. 28.

<sup>109</sup> Karivieri 1996, p. 78.

<sup>110</sup> Perlzweig 1961, p. 57 et Karivieri 1996, p. 146-148.

Pour la marque de la feuille en forme de cœur je partage l'opinion de Perlzweig, qui la considère comme marque d'un autre grand atelier dont l'activité commence au début du III<sup>e</sup> s. et décline vers la fin du IV<sup>e</sup> s.<sup>111</sup>. Quant à son origine, Perlzweig contredit Broneer et pense à une origine attique et non corinthienne<sup>112</sup>.

**Répertoire :** a) lotus : IV, 200.2

b) branche/petits cercles : IV, 208.5 ; 329.1, 5, 8, 16 ; 387.1 ; 445.1 ; 563.1

c) branche en relief : IV, 271.1

d) branche incisée : IV, 177.1 ; 291.1 ; 304.1 ; 312.1 ; 317.5 ; 324.1 ; 325.1 ; 364.1-2, 5, 7, 15, 17-18, 21, 32, 36, 40-53 ; 397.1, 11, 13-14 ; 399.1-4 ; 400.1 ; 465.1-2, 4, 17 ; 474.1 ; 555.1 ; 556.1 ; 557.1 ; 558.1 ; 559.1 ; 560.1 ; 561.1 ; 562.1 ; V, 630.1

e) rosace ou rosette : IV, 392.1, 5-6, 11, 14-15, 18-28 ; 550.1 ; V, 637.19-21 ; 664.1-2, 4, 15, 21-25 ; 666.6, 12, 18-20 ; 670.1-2, 4, 8-9

f) feuille en forme de cœur en relief : IV, 404.1 ; 457.1 ; 469.2

h) fleur/branche stylisée : IV, 395.1-2, 4, 6, 9-10, 13-14 ; 396.1 (114)

#### Petits cercles, points, pastilles

Les cercles, les points et les pastilles apparaissent en différentes combinaisons. Parmi eux, les petits cercles ou pastilles disposés en croix sont l'une des marques/symboles les plus souvent représentés et portés par des lampes datées du dernier quart du IV<sup>e</sup> s., mais surtout du V<sup>e</sup> s. Un lien direct avec les symboles du christianisme est dans ce cas tout à fait acceptable (voir aussi ci-dessous). Par contre l'origine des ateliers reste encore inconnue, même si les indices comme la pâte par exemple sont plutôt favorables à une origine attique ou corinthienne.

**Répertoire :** IV, 202.1 ; 203.1 ; 454.1 ; 459.1, 6-12 ; 551.1 ; 553.1 ; V, 645.1, 3-5 ; 650.1, 8 ; 671.1 ; VI, 714.1 ; 733.3 (22)

#### Croix et chrisme

La croix et le chrisme comme symboles chrétiens apparaissent régulièrement sur les lampes datées du V<sup>e</sup> s. comme marque d'atelier. Il est donc très probable que les lampes marquées ou décorées de symboles chrétiens ne sont apparues qu'à partir du début du V<sup>e</sup> s., peut-être aussi déjà dans le dernier quart du IV<sup>e</sup> s. Le plus souvent ils sont tout simplement incisés, mais ils peuvent aussi être en relief. Bovon dénombre trois exemplaires marqués d'un

<sup>111</sup> Karivieri 1996, p. 146-148.

<sup>112</sup> Perlzweig 1961, p. 57-58.

chrisme (B 480-481, 673) et écrit : « Cette marque représente peut-être deux K adossés. »<sup>113</sup>. Sur l'origine des ateliers on ne peut pratiquement rien relever, vu l'absence de quelconque signature (abrégée ou pas). Il est fort possible aussi qu'un de ces ateliers était local<sup>114</sup>. On constate que la typologie des exemplaires concernés ne diffère pas du tout d'autres exemplaires qui portent une signature connue. Il est très probable alors que, soit il s'agit des officines attachées à un atelier, mais indépendantes, soit des ateliers imitateurs, soit des ateliers appartenant à des Chrétiens.

**Répertoire :** a) chrisme : IV, 265.16, 18, 25, 47 ; 266.68 ; 295.20 ; 353.1, 14, 22, 25-28, 30-33, 79-93

b) croix : IV, 265.60, 86-95 ; 266.60 ; 293.1, 3 ; 300.10 ; 315.1 ; 316.1 ; 338.1 ; 351.1 ; 455.1, 3-4, 7, 18-23 ; 549.1 ; 552.1, 9 ; V, 638.1, 9-14 ; 648.1, 3, 6, 8, 11, 13-14, 17-19, 21-27 ; VI, 709.1 ; 729.1 ; VII, 738.1 (90)

### Planta pedis

C'est en Asie Mineure que l'on situe l'origine de cette marque. Chronologiquement c'est à la fin du III<sup>e</sup> s. jusqu'à la fin du V<sup>e</sup> s., voire la première moitié du VI<sup>e</sup> s., que ce type de lampe connaît une grande production et diffusion. On la trouve le plus souvent comme marque surtout sur les amphores, tuiles et quelques céramiques communes, ainsi que sur la terre sigillée dite de Pergame. L'absence de signature, qui pose souvent problème dans d'autres cas, ne doit pas être considérée ici comme un problème majeur. On suppose qu'il s'agit bien d'un ou même deux ateliers qui ont lancé ces types de lampes marquées d'une empreinte d'un ou deux pieds<sup>115</sup>. Les deux exemplaires reconnus provenant des Thermes sont curieusement quasi intacts et sans doute des importations d'Asie Mineure, datables entre le V<sup>e</sup> s. et le VI<sup>e</sup> s.. Quant à la signification particulière de cette marque, elle reste encore peu étudiée, on la retrouve sur plusieurs *ex-voto* païens, comme symbole « d'heureux et bon voyage ». Elle a été reprise par les chrétiens et utilisée dans plusieurs domaines de l'iconographie avec plus au moins la même connotation symbolique. On la retrouve sur les stèles funéraires ou les épitaphes comme symbole de passage « d'un monde à l'autre ». L'autre explication, qui revient aussi souvent, est que il s'agirait des empreintes de pied de Jésus ou des Saints qui protégeraient les fidèles.

**Répertoire :** VI, 706.2 ; 707.1 (2)

<sup>113</sup> Bovon 1966, p. 99.

<sup>114</sup> Voir Ivantchik 2002, p. 342.

<sup>115</sup> Comme l'a déjà souligné Poulou-Papadimitriou, il est probable que d'autres ateliers ont copié la forme et la marque de l'atelier producteur (BCH 110 [1986], p. 588).

### Marques et/ou symboles divers

Il s'agit de marques, voire de symboles qui sont plutôt rares et propres à certains types de lampes datés du III<sup>e</sup> s. au VI<sup>e</sup> s. On trouve cependant des lignes en zigzag, des marques combinées de méandres, des pastilles et des points ou des méandres et des rectangles, et enfin des spirales. Il est toutefois difficile de parler ici de marques d'un atelier proprement dit. Très probablement, il s'agit de fabricants qui n'ont très vraisemblablement été actifs que pendant une courte période dans une seule localité.

Répertoire : IV, 212.1 ; 486.4, 14-29 ; 501.1 ; VI, 633.10, 20, 27-28 ; VII, 735.2 (24)

TABLEAU III

| N° de cat.       | Signature ou marque <sup>116</sup>        | Médaille              | Bandeau                  | Nombre lampes |
|------------------|---|-----------------------|--------------------------|---------------|
| <b>Chap. II</b>  |   |                       |                          |               |
| 95.1-3           | <i>A en relief</i>                        | sans décor            | sans décor               | 3             |
| <b>Chap. III</b> |   |                       |                          |               |
| 139.48           | <i>CARINOC ou CARINAC (?)</i>             | rayons                | oves                     | 1             |
| 156.1            | <i>CAR</i>                                | (pas conservé)        | (pas conservé)           | 1             |
| <b>Chap. IV</b>  |   |                       |                          |               |
| 166.6            | <i>A</i>                                  | Éros                  | U à volutes              | 1             |
| 173.1            | <i>EY</i>                                 | Dioscure              | S à volutes              | 1             |
| 177.1            | <i>branche</i>                            | Héraclès              | panneaux                 | 1             |
| 188.1, 3         | <i>CTP</i>                                | venator et ours       | arêtes/panneau           | 2             |
| 189.1, 4         | <i>XIONHΣ</i>                             | ours/cochlea (?)      | sillons                  | 2             |
| 192.1-2          | <i>M ov Σ (?)</i>                         | Erotikon<br>Symplegma | cercles pointés/panneau  | 2             |
| 200.2            | <i>lotus</i>                              | chien                 | méandres                 | 1             |
| 202.1            | <i>4 petits cercles</i>                   | bélier                | S à deux volutes/panneau | 1             |
| 203.1            | <i>5 petits cercles disposés en croix</i> | boukranion            | petites pastilles        | 1             |
| 205.1, 3         | <i>CTP</i>                                | ours                  | panneau                  | 2             |
| 208.5            | <i>branche/petits cercles</i>             | lion                  | pampres                  | 1             |
| 212.1            | <i>lignes en zigzag</i>                   | poissons              | arêtes                   | 1             |
| 218.1            | <i>ΑΥΤΟΥΚΟΥ</i>                           | personnage début      | oves                     | 1             |
| 218.5            | <i>ΑΥΤΟ[... ]Υ</i>                        | (pas conservé)        | (pas conservé)           | 1             |
| 248.13*          | <i>CΩ</i>                                 | double rosace         | oves/panneau             | 1             |
| 257.23           | <i>ΙΑΣΩΝΟΣ</i>                            | rayons                | pampres                  | 1             |
| 258.1, 4         | <i>ΟΚΤΑΒΙΟΥ</i>                           | rayons                | pampres                  | 2             |
| 259.2            | <i>ΕΥΤΙΟΠΟΥ</i>                           | rayons                | pampres                  | 1             |

<sup>116</sup> Les signatures ou marques en relief sont signalées, toutes les autres sont incisées.

|                                    |                                    |                       |                           |    |
|------------------------------------|------------------------------------|-----------------------|---------------------------|----|
| 261.1                              | ΑΓΑΠΙΟΥ (?)                        | rayons                | pampres                   | 1  |
| 265.16, 18, 25, 47                 | chrisme                            | rayons                | pampres                   | 4  |
| 265.60, 86-95                      | croix                              | rayons                | pampres                   | 11 |
| 266.60                             | croix                              | rayons                | pampres                   | 1  |
| 266.68                             | chrisme                            | rayons                | pampres                   | 1  |
| 271.1                              | branche en relief                  | rayons                | pampres/rosettes          | 1  |
| 277.1, 4, 9-25                     | Ω                                  | rosace                | feuilles/petits cercles   | 19 |
| 281.11                             | ΛΟΥΚΙΟΥ                            | rayons                | grappes de raisin/vrilles | 1  |
| 282.1                              | ΘΕ                                 | rayons                | arêtes                    | 1  |
| 283.1                              | Κ                                  | rayons                | arêtes                    | 1  |
| 284.1, 4-8                         | ΙΛΑΡΟΥ                             | rosace                | arêtes/points/traits      | 6  |
| 285.1, 15, 19, 24, 30-34           | ΙΛΑΡΟΥ                             | rayons                | arêtes                    | 9  |
| 291.1                              | branche                            | sans décor            | arêtes                    | 1  |
| 291.3-5, 23-25                     | ΚΥ                                 | sans décor            | arêtes                    | 6  |
| 292.1                              | XI/branche                         | sans décor            | arêtes                    | 1  |
| 293.1, 3                           | croix                              | sans décor            | arêtes                    | 2  |
| 294.1-2, 10-13                     | ΦΑΝΗΣ (?)                          | sans décor            | arêtes                    | 6  |
| 295.20                             | chrisme formé de petites pastilles | sans décor            | arêtes                    | 1  |
| 300.1-4                            | ΑΩ/chrisme                         | rosace                | arêtes                    | 4  |
| 300.5-9                            | ΧΙΟΝΗΣ                             | rosace                | arêtes                    | 5  |
| 300.10                             | croix/points                       | rosace                | arêtes                    | 1  |
| 303.1, 3, 29, 41-47                | CT/branche                         | rosace                | arêtes                    | 10 |
| 304.1                              | branche                            | rosace                | arêtes                    | 1  |
| 312.1                              | branche                            | rosace                | arêtes                    | 1  |
| 315.1                              | croix                              | rosace                | arêtes                    | 1  |
| 316.1                              | croix dans losange                 | rosace                | arêtes                    | 1  |
| 317.5                              | branche                            | rosace                | arêtes                    | 1  |
| 321.1, 5, 7, 12                    | ΧΙΟΝΗΣ                             | chrisme               | arêtes                    | 4  |
| 322.1, 6, 8                        | Ω/branche                          | croix monogrammatique | arêtes                    | 3  |
| 324.1                              | branche                            | croix monogrammatique | arêtes                    | 1  |
| 325.1                              | branche                            | croix                 | arêtes                    | 1  |
| 329.1, 5, 8, 16                    | branche/petits cercles             | rayons                | méandres stylisés         | 4  |
| 334.1                              | ΧΙΟΝΗΣ                             | rosace                | méandres                  | 1  |
| 336.2, 4, 7                        | ΧΙΟΝΗΣ                             | rosace                | méandres                  | 3  |
| 338.1                              | croix                              | croix                 | méandres                  | 1  |
| 341.1                              | ΧΙΟΝΗΣ                             | sans décor            | méandres                  | 1  |
| 345.1                              | ΙΛΑΡΟΥ                             | sans décor            | méandres                  | 1  |
| 351.1                              | croix                              | sans décor            | pastilles/arêtes/panneau  | 1  |
| 352.1-3                            | Ω/branche                          | sans décor            | petites pastilles         | 3  |
| 353.1, 14, 22, 25-28, 30-33, 79-93 | chrisme                            | sans décor            | pastilles                 | 26 |
| 364.1-2, 5, 7,                     | branche                            | rosace                | sans décor                |    |

|                                     |   |                                      |                              |    |
|-------------------------------------|---|--------------------------------------|------------------------------|----|
| <b>15, 17-18, 21, 32, 36, 40-53</b> |   |                                      |                              | 24 |
| <b>366.1</b>                        | <i>AΘH</i>                                | rosace                               | pastilles                    | 1  |
| <b>378.1, 4</b>                     | <i>ΙΑΠΟΥ</i>                              | sans décor                           | pastilles/losanges           | 2  |
| <b>384.1</b>                        | <i>XIONHΣ</i>                             | étoile                               | pastilles/arêtes             | 1  |
| <b>387.1</b>                        | <i>branche/petits cercles</i>             | rosace                               | arêtes/petites pastilles     | 1  |
| <b>392.1, 5-6, 11, 14-15, 18-28</b> | <i>rosace/arêtes</i>                      | méandres                             | croix/cercles                | 17 |
| <b>395.1-2, 4, 6, 9-10, 13-14</b>   | <i>fleur/branche stylisée</i>             | rosace                               | cercles                      | 8  |
| <b>396.1</b>                        | <i>fleur/branche stylisée</i>             | rosace                               | U à volutes                  | 1  |
| <b>397.1, 11, 13-14</b>             | <i>branche</i>                            | rosace                               | points en creux              | 4  |
| <b>399.1-4</b>                      | <i>branche</i>                            | rosace                               | lignes obliques              | 4  |
| <b>400.1</b>                        | <i>branche</i>                            | rosace                               | S à deux volutes             | 1  |
| <b>404.1</b>                        | <i>feuille en forme de cœur en relief</i> | rosace                               | sillons/petits cercles       | 1  |
| <b>406.1, 31-32, 34</b>             | <i>ΙΑΠΟΥ</i>                              | rayons                               | points en creux              | 4  |
| <b>408.1</b>                        | <i>ΙΑΠΟΥ</i>                              | rayons                               | traits                       | 1  |
| <b>418.1</b>                        | <i>Υ</i>                                  | rosace                               | petits cercles pointés       | 1  |
| <b>419.2, 4</b>                     | <i>ΕΥΚΑΡΠΟΥ</i>                           | rosace                               | cercles pointés/<br>panneaux | 2  |
| <b>420.1</b>                        | <i>A</i>                                  | rosace                               | cercles pointés              | 1  |
| <b>423.3</b>                        | <i>CT</i>                                 | rosace                               | cercles pointés              | 1  |
| <b>425.1</b>                        | <i>EY</i>                                 | rosace                               | sans décor                   | 1  |
| <b>440.4</b>                        | <i>CT/branche</i>                         | rosace                               | sillon                       | 1  |
| <b>445.1</b>                        | <i>branche/petits cercles pointés</i>     | rosace/étoile                        | sillon                       | 1  |
| <b>451.1-2, 5, 7-9, 16-17</b>       | <i>KY</i>                                 | coquille                             | petits points en creux       | 8  |
| <b>454.1</b>                        | <i>4 petits cercles disposés en croix</i> | coquille                             | méandres                     | 1  |
| <b>455.1, 3-4, 7, 18-23</b>         | <i>croix</i>                              | coquille                             | arêtes                       | 10 |
| <b>457.1</b>                        | <i>feuille en forme de cœur en relief</i> | coquille                             | sillons                      | 1  |
| <b>459.1, 6-12</b>                  | <i>5 petits cercles disposés en croix</i> | bordure en arêtes                    | méandres                     | 8  |
| <b>462.1, 3</b>                     | <i>XIONHΣ</i>                             | hachures/pétales/<br>lignes ondulées | arêtes                       | 2  |
| <b>463.1</b>                        | <i>A</i>                                  | rosace                               | arêtes                       | 2  |
| <b>465.1-2, 4, 17</b>               | <i>branche</i>                            | croix                                | arêtes                       | 4  |
| <b>467.3, 9</b>                     | <i>CΩ/branche</i>                         | croix                                | arêtes                       | 2  |
| <b>469.2</b>                        | <i>feuille en forme de cœur en relief</i> | sans décor                           | arêtes                       | 1  |
| <b>474.1</b>                        | <i>branche</i>                            | sans décor                           | panneau                      | 1  |
| <b>486.4,14-29</b>                  | <i>méandres/pastilles/points</i>          | traits/pastilles                     | traits                       | 17 |
| <b>500.1</b>                        | <i>EY</i>                                 | rosace                               | méandres                     | 1  |

|                             |                                       |        |                         |    |
|-----------------------------|---------------------------------------|--------|-------------------------|----|
| 501.1                       | <i>rectangles/pastilles</i>           | rosace | <i>pastilles/traits</i> | 1  |
| <b>Fragments de la base</b> |                                       |        |                         |    |
| 511.1                       | A                                     |        |                         | 1  |
| 512.1-2 (en relief), 3      | ΑΓΑΘΟΣ,<br>ΑΓΑΘΩΝ ou<br>ΕΠΑΓΑΘΟΣ (?)  |        |                         | 3  |
| 513.1-2                     | ΑΘΗ, ΑΘΗΝ                             |        |                         | 2  |
| 514.1                       | ΑΡΙΣΤΟΝΕΙΚΟΣ                          |        |                         | 1  |
| 515.1                       | ΑΤΕΙΜΗΤΟΣ (?)                         |        |                         | 1  |
| 517.1                       | ΕΥΤΥ                                  |        |                         | 1  |
| 517.2                       | E                                     |        |                         | 1  |
| 519.1                       | ΕΛΠΙΔΗΦΟΡΟΣ                           |        |                         | 1  |
| 520.1                       | ΕΥΚΑΡΠΟΥ                              |        |                         | 1  |
| 521.1                       | ΕΥΠΟΡΟΥ                               |        |                         | 1  |
| 522.1-3                     | Θ                                     |        |                         | 3  |
| 523.1-2                     | ΘΕ                                    |        |                         | 2  |
| 524.1-11                    | ΙΛΑΡΟΥ                                |        |                         | 11 |
| 525.1-5, 7-10               | K                                     |        |                         | 9  |
| 525.6                       | KΥ                                    |        |                         | 1  |
| 526.1-4                     | ΚΑ                                    |        |                         | 4  |
| 527.1                       | ΛΕ                                    |        |                         | 1  |
| 528.1                       | ΛΟΥΚΙΟΥ                               |        |                         | 1  |
| 529.1-4                     | N ou Z (?)                            |        |                         | 4  |
| 530.1-2                     | ΝΕΙΚΑΝΔΡΟΥ                            |        |                         | 2  |
| 531.1-5                     | ΟΚΤΑΒΙΟΥ                              |        |                         | 5  |
| 532.1-4                     | ΠΡΟΚΟΠΙΩ                              |        |                         | 4  |
| 533.1                       | ΠΩΣΦΟΡΟΥ                              |        |                         | 1  |
| 534.1-4                     | ΣΕΒΗΡΟΥ                               |        |                         | 4  |
| 535.1                       | ΣΠΩΣΙΑΝΟΥ                             |        |                         | 1  |
| 536.1-9                     | CT/branche                            |        |                         | 9  |
| 536.10-13                   | CT                                    |        |                         | 4  |
| 537.1-10                    | CΩ/branche                            |        |                         | 10 |
| 538.1                       | ΣΩΤΗΡΙΔΑ                              |        |                         | 1  |
| 539.1                       | T                                     |        |                         | 1  |
| 540.1                       | TE/rosace (?)                         |        |                         | 1  |
| 541.1-4*                    | Υ                                     |        |                         | 4  |
| 542.1-9                     | ΧΙΟΝΗΣ                                |        |                         | 9  |
| 543.6                       | N entre deux lignes<br>parallèles     |        |                         | 1  |
| 543.12                      | ΛΕΩΝ (?)                              |        |                         | 1  |
| 548.1                       | EX                                    |        |                         | 1  |
| 549.1                       | croix/petits cercles                  |        |                         | 1  |
| 550.1                       | rosette formée de<br>pastilles        |        |                         | 1  |
| 551.1                       | 5 petits cercles<br>disposés en croix |        |                         | 1  |
| 552.1, 9                    | croix                                 |        |                         | 2  |
| 553.1                       | petites pastilles                     |        |                         | 1  |



|   |   |                            |   |            |
|---|---|----------------------------|---|------------|
| 555.1                                   | <i>branche</i>                                    |                            |   | 1          |
| 556.1                                   | <i>branche</i>                                    |                            |   | 1          |
| 557.1                                   | <i>branche</i>                                    |                            |   | 1          |
| 558.1                                   | <i>branche</i>                                    |                            |   | 1          |
| 559.1                                   | <i>branche</i>                                    |                            |   | 1          |
| 560.1                                   | <i>branche</i>                                    |                            |   | 1          |
| 561.1                                   | <i>branche</i>                                    |                            |   | 1          |
| 562.1                                   | <i>branche</i>                                    |                            |   | 1          |
| 563.1                                   | <i>branche/petits cercles</i>                     |                            |   | 1          |
| <b>Chap. V</b>                          |   |                            |   |            |
| 630.1                                   | <i>branche</i>                                    | (pas conservé)             | (pas conservé)                              | 1          |
| 633.10, 20, 27-28                       | <i>spirale en relief</i>                          | croix                      | arêtes                                      | 4          |
| 637.19-21                               | <i>rosette/rayons formés de petites pastilles</i> | croix                      | arêtes                                      | 3          |
| 638.1, 9-14                             | <i>croix/anneau en petites pastilles</i>          | croix                      | arêtes                                      | 7          |
| 645.1, 3-5                              | <i>anneau en pastilles</i>                        | croix                      | arêtes                                      | 4          |
| 648.1, 3, 6, 8, 11, 13-14, 17-19, 21-27 | <i>croix en relief</i>                            | croix                      | arêtes                                      | 17         |
| 650.1, 8                                | <i>anneaux en pastilles</i>                       | croix                      | médailles en anneaux concentriques          | 2          |
| 664.1-2, 4, 15, 21-25                   | <i>rosette</i>                                    | croix                      | pastilles/lignes                            | 9          |
| 666.6, 12, 18-20                        | <i>rosette stylisée</i>                           | chrisme                    | médailles en anneaux concentriques/rosettes | 5          |
| 670.1-2, 4, 8-9                         | <i>rosette stylisée</i>                           | croix monogrammatique      | médailles en anneaux concentriques/feuilles | 5          |
| 671.1                                   | <i>demi-cercles</i>                               | croix monogrammatique      | médailles en anneaux concentriques/rosettes | 1          |
| <b>Chap. VI</b>                         |   |                            |   |            |
| 702.3, 17, 20-30*                       | <i>ΑΙΛΟΥΡΟΥ</i> ou <i>ΘΑΥΜΑΣΙΣ</i> ?              | godrons                    | -   | 13         |
| 703.4, 7*                               | <i>ΦΥΛΑΔΟΣ</i> ?                                  | godrons                    | -   | 2          |
| 706.2                                   | <i>planta pedis</i>                               | rosace                     | pastilles                                   | 1          |
| 707.1                                   | <i>planta pedis</i>                               | coquille                   | arêtes                                      | 1          |
| 709.1                                   | <i>croix</i>                                      | sans décor                 | globules                                    | 1          |
| 714.1                                   | <i>petits cercles</i>                             | cercles                    | cercles                                     | 1          |
| 729.1                                   | <i>croix en relief</i>                            | sans décor                 | médailles en anneaux concentriques/chevrons | 1          |
| 733.3                                   | <i>petits anneaux</i>                             | (pas conservé)             | (pas conservé)                              | 1          |
| <b>Chap. VII</b>                        |   |                            |   |            |
| 735.2                                   | <i>lignes en zigzag</i>                           | croix                      | coeurs/palmettes à volutes                  | 1          |
| 738.1                                   | <i>croix en pastilles</i>                         | dauphins/rosettes-feuilles | dauphins/rosettes-feuilles                  | 1          |
| <b>TOTAL</b>                            |   |                            |   | <b>517</b> |

\*Voir les commentaires sous les nos de catalogue correspondants

Les numéros de catalogue suivants conservent soit une signature soit une marque illisible et indéterminée : **Chap. II**, 120.1-2 ; **Chap. IV**, 212.1 ; 241.1 ; 256.16 ; 287.1 ; 327.1 ; 328.4 ; 417.1 ; 475.4 ; 479.1 ; 503.1 ; 516.2 ; 518.1 ; 543.1-18 ; 552.3-8, 10-15 ; 553.2-20 ; 554.1-18 ; 564.1-2 ; **Chap. VI**, 702.3, 17, 20-30 ; 703.4, 7 (98)

TABLEAU IV (RÉCAPITULATIF)<sup>117</sup>

| Signature/marque/symbole                   | Nombre lampes | Fourchette chronologique   |
|--|---------------|--|
| <i>A en relief</i>                         | 3             | I <sup>er</sup> s. - II <sup>e</sup> s.  |
| <i>A incisé</i>                            | 4             | fin III <sup>e</sup> s. - fin V <sup>e</sup> s.  |
| <i>ΑΓΑΘΟΣ, ΑΓΑΘΩΝ,<br/>ΕΠΑΓΑΘΟΣ (?)</i>    | 3             | III <sup>e</sup> s.  |
| <i>ΑΓΑΠΙΟΣ (?)</i>                         | 1             | III <sup>e</sup> s. - V <sup>e</sup> s. (?)  |
| <i>ΑΘΗ-, ΑΘΗΝ-</i>                         | 3             | fin IV <sup>e</sup> s. - 1 <sup>ère</sup> moitié V <sup>e</sup> s.                       |
| <i>ΑΡΙΣΤΟΝΕΙΚΟΣ</i>                        | 1             | II <sup>e</sup> s. (début III <sup>e</sup> s.)   |
| <i>ΑΤΕΙΜΗΤΟΣ (?)</i>                       | 1             | II <sup>e</sup> s. (?)   |
| <i>ΑΥΤΟΥΚΟΣ</i>                            | 2             | III <sup>e</sup> s. (?)  |
| <i>CAR, CARIN[A]C ou<br/>CARIN[O]C (?)</i> | 2             | fin I <sup>er</sup> s. - II <sup>e</sup> s.  |
| <i>E</i>                                   | 1             | V <sup>e</sup> s.  |
| <i>ΕΛΠΙΔΗΦΟΡΟΣ</i>                         | 1             | III <sup>e</sup> s.  |
| <i>ΕΥΚΑΡΠΙΟΣ</i>                           | 3             | dernier quart IV <sup>e</sup> s. - premier quart V <sup>e</sup> s.                       |
| <i>ΕΥΠΟΡΟΣ</i>                             | 2             | III <sup>e</sup> s.  |
| <i>ΕΥ, ΕΥΤ, ΕΥΤΥ</i>                       | 4             | milieu III <sup>e</sup> s. - 1 <sup>ère</sup> moitié V <sup>e</sup> s.                   |
| <i>ΕΧ</i>                                  | 1             | IV <sup>e</sup> s.   |
| <i>Θ, ΘΕ</i>                               | 6             | IV <sup>e</sup> s. - V <sup>e</sup> s.   |
| <i>ΙΑΣΩΝ</i>                               | 1             | 2 <sup>ème</sup> moitié II <sup>e</sup> s. - 1 <sup>ère</sup> moitié III <sup>e</sup> s. |
| <i>ΙΑΡΟΣ</i>                               | 34            | (dernier quart IV <sup>e</sup> s.) - V <sup>e</sup> s.                                   |
| <i>Κ, ΚΥ</i>                               | 25            | IV <sup>e</sup> s. - début V <sup>e</sup> s.   |
| <i>ΚΑ (?)</i>                              | 4             | III <sup>e</sup> s. - IV <sup>e</sup> s.   |
| <i>ΛΕ</i>                                  | 1             | 2 <sup>ème</sup> moitié III <sup>e</sup> s. - 1 <sup>ère</sup> moitié IV <sup>e</sup> s. |
| <i>ΛΕΩΝ (?)</i>                            | 1             | III <sup>e</sup> s.  |
| <i>ΛΟΥΚΙΟΣ</i>                             | 2             | fin I <sup>er</sup> - début III <sup>e</sup> s.  |

<sup>117</sup> Le nombre total s'élève à 497 pièces.

|  |     |  |
|--|-----|--|
| <i>Μ ou Σ (?)</i>                            | 2   | dernier quart IV <sup>e</sup> s. - début V <sup>e</sup> s.                               |
| <i>N (?)</i>                                 | 1   | III <sup>e</sup> s. (?)  |
| <i>N ou Ζ (?)</i>                            | 4   | IV <sup>e</sup> s. - V <sup>e</sup> s.   |
| <i>ΝΕΙΚΑΝΔΡΟΣ</i>                            | 2   | 2 <sup>ème</sup> moitié II <sup>e</sup> s. - 1 <sup>ère</sup> moitié III <sup>e</sup> s. |
| <i>ΟΚΤΑΒΙΟΣ</i>                              | 7   | 2 <sup>ème</sup> moitié II <sup>e</sup> s. - III <sup>e</sup> s.                         |
| <i>ΠΡΟΚΟΠΙΟΣ</i>                             | 4   | IV <sup>e</sup> s. - V <sup>e</sup> s.   |
| <i>ΠΩΣΦΟΡΟΣ</i>                              | 1   | II <sup>e</sup> s. - début III <sup>e</sup> s.   |
| <i>ΣΕΒΗΡΟΣ</i>                               | 4   | 2 <sup>ème</sup> moitié III <sup>e</sup> s.  |
| <i>ΣΠΩΣΙΑΝΟΣ</i>                             | 1   | II <sup>e</sup> s. - début III <sup>e</sup> s.   |
| <i>ΣΤ, ΣΤΡ (CT, CTR)</i>                     | 29  | IV <sup>e</sup> s. - début V <sup>e</sup> s.   |
| <i>ΣΩ</i>                                    | 1   | III <sup>e</sup> s.  |
| <i>ΣΩ/ΣΩΤΗΡΙΔΑ (?)</i>                       | 38  | IV <sup>e</sup> s. - V <sup>e</sup> s.   |
| <i>Τ</i>                                     | 1   | milieu IV <sup>e</sup> s. - 1 <sup>ère</sup> moitié V <sup>e</sup> s.                    |
| <i>ΤΕ (?)</i>                                | 1   | fin III <sup>e</sup> s. - 1 <sup>ère</sup> moitié IV <sup>e</sup> s.                     |
| <i>Υ</i>                                     | 4   | fin IV <sup>e</sup> s. - première moitié V <sup>e</sup> s.                               |
| <i>ΦΑΝΗΣ (?)</i>                             | 6   | 2 <sup>ème</sup> moitié IV <sup>e</sup> s. - 1 <sup>ère</sup> moitié V <sup>e</sup> s.   |
| <i>ΧΙΟΝΗΣ</i>                                | 29  | V <sup>e</sup> s. (- 1 <sup>ère</sup> moitié VI <sup>e</sup> s.)                         |
| <i>Α Ω</i>                                   | 4   | V <sup>e</sup> s.  |
| <i>Branche, lotus, rosace, rosette, cœur</i> | 114 | III <sup>e</sup> s. - V <sup>e</sup> s.  |
| <i>Petits cercles, points, pastilles</i>     | 22  | IV <sup>e</sup> s. - V <sup>e</sup> s.   |
| <i>Croix, chrisme</i>                        | 90  | (fin IV <sup>e</sup> s. -) V <sup>e</sup> s. - VI <sup>e</sup> s.                        |
| <i>Planta pedis</i>                          | 2   | V <sup>e</sup> s. - VI <sup>e</sup> s.   |
| <i>Marques/symboles divers</i>               | 24  | III <sup>e</sup> s. - VI <sup>e</sup> s.   |

CATALOGUE + CD

## TERMES CONVENTIONNELS ET AVERTISSEMENTS POUR L'UTILISATION DU CATALOGUE

Les différentes conventions adoptées dans la présente thèse correspondent à celles de la plupart des études consacrées aux lampes, en tenant compte toutefois des particularités du matériel présenté. Le catalogue est réparti sur sept chapitres, lesquels englobent des ensembles de lampes classifiés par époques (voir p. 93). L'ordre chronologique n'a pas été respecté strictement au sein de chaque chapitre, ces derniers étant établis selon la classification typologique, laquelle, à partir du deuxième chapitre, se base principalement sur les caractéristiques décoratives (voir plus bas).

Certaines lampes ou fragments de lampes qui sont mentionnés dans les rapports de fouilles concernant l'Agora et les Thermes ne sont pas compris dans ce catalogue, soit parce que les fragments n'ont pas pu être retrouvés, soit parce que leur état a subi des modifications au fil du temps.

Les nombreuses controverses et opinions liées en particulier aux typologies existantes et à leur problématique et acceptation en général ne feront l'objet d'une discussion qu'en cas de nécessité. La majorité des critères qui ont été retenus pour le classement typologique ne se réfèrent pas nécessairement à un seul schéma précis, mais plutôt à plusieurs typologies proposées dans diverses études. Ceci a permis, à mon avis, de mieux examiner les différents éléments d'une lampe et par conséquent, de les classer dans une catégorie ou une sous-catégorie typologiques précises. Les critères décisifs pour le classement d'un type au sein d'un chapitre proviennent soit de la forme en général (chap. I), soit des caractéristiques de la décoration, en première ligne du bandeau et du médaillon (chap. II-VII). Un type « connu » (par exemple *Broneer*, *Deneauve*, etc.) est souvent mentionné en titre ou sous-titre correspondant à un ou plusieurs numéros de catalogue. Vu que plus de 90% des lampes recensées sont fragmentaires, voire très fragmentaires, une classification exacte seulement d'après la forme n'a pas été possible<sup>1</sup>. À noter également qu'un numéro de catalogue ne correspond pas toujours à un type des lampes connu, mais qu'il peut : a) faire partie d'un ensemble de types analogues regroupés dans la même sous-catégorie, b) indiquer une ou plusieurs lampes déterminées partiellement, et c)<sup>2</sup> indiquer un ensemble de fragments indéterminés et inclassables.

La détermination de l'origine du lieu de production s'est avérée plus difficile que prévue ; l'origine n'est donc indiquée que dans les cas clairs. Elle est mentionnée soit avant le

---

<sup>1</sup> La fragilité de certains fragments, due au long séjour dans des caisses et à des conditions de conservation en général plutôt déplorable, est telle qu'il a fallu les traiter avec beaucoup de précaution.

<sup>2</sup> Par chapitre, un certain nombre d'exemplaires portent malheureusement ces désignations peu communes, significatives malgré tout pour les statistiques et les conclusions sur l'ensemble.

numéro principal (*production corinthienne, attique, etc.*), soit à la fin de la description de la lampe (*corinthienne, attique, importation, etc.*).

Pour une utilisation cohérente du catalogue il faut prendre en considération les indications générales suivantes :

- la provenance des lampes est indiquée sous *Agora* ou sous *Thermes*. Les lampes issues de l'Agora sont citées en premier lieu, suivies par celles des Thermes. En ce qui concerne les numéros d'inventaire, ils sont composés de la façon suivante : *année de fouille + numéro de sac + numéro d'objet* (il n'est pas toujours indiqué)<sup>3</sup>. Dans le catalogue, ils se suivent en principe chronologiquement (d'après l'année de fouille).

- Afin d'éviter toute confusion, une concordance entre les numéros de ce catalogue et ceux des inventaires correspondants de l'Agora et des Thermes a été établie (voir tableau de concordance I, p. 436).

- seul un exemplaire (= un numéro de catalogue) porte normalement une description détaillée et peut appartenir soit à l'Agora soit aux Thermes indépendamment de l'année de la découverte<sup>4</sup>. Les commentaires qui précèdent ou qui suivent parfois sont souvent des informations ou des observations qui peuvent concerner la typologie en général, le lieu de production et la diffusion, la chronologie, ou le décor. Une lampe est qualifiée de *complète* quand aucune partie ne manque, au contraire elle est qualifiée de *presque complète* quand un ou quelques petits fragments manquent (ils sont toujours indiqués)<sup>5</sup> ; ces lampes sont en principe décrites d'une manière plus détaillée.

- l'existence de nombreuses copies, imitations ou tout simplement variantes d'un seul type a suscité quelques difficultés concernant l'ordre du classement typologique. Une solution adéquate s'est alors imposée, ainsi les exemplaires *du même type* ou de *type très proche*, s'ils existent, sont normalement classés sous le même numéro de catalogue qui peut contenir dans ce cas deux ou plusieurs numéros<sup>6</sup>. Dans les cas où une ou plusieurs lampes ont été fabriquées à partir d'un *même moule*, elles sont énumérées sous cette entrée juste après l'exemplaire de référence. Les exemplaires qui portent la notion *type analogue* comprennent les lampes d'un

---

<sup>3</sup> Certains fragments n'ont pas conservé leur numéro d'inventaire. La mention *sans numéro d'inventaire* signifie soit que ce numéro a été effacé, soit qu'il a disparu pour une raison ou une autre. Aupert décrit le principe d'inventorisation adopté par l'EFA en 1974 : « Le n° d'inventaire ne comportait, avant 1974, que deux chiffres : le millésime et un n° d'ordre continu du tesson, tous chantiers de l'année confondus. Pour éviter le détour par un carnet d'inventaire, les fiches étant classées par ordre de millésime et de sac, nous avons adopté, en 1974, un système qui permet de passer directement du tesson au fichier : le tesson porte désormais le millésime, le n° de sac et un n° d'ordre dans le sac. » (Aupert 1980, p. 376, note 15). Certains numéros d'inventaire de l'année 1972 sont souvent indiqués sous C (= céramique) xy et un chiffre commençant par 72. Dans ce cas, les deux numéros sont mentionnés.

<sup>4</sup> Il s'agit normalement d'une description faite pour l'exemplaire le plus complet qui peut aussi, dans certains cas, être composé de deux ou plusieurs fragments, parfois avec des numéros d'inventaires différents (il s'agit ici d'obtenir les d'informations les plus complètes). Si le fragment provient de l'Agora, il est cité en premier (dans ce cas il peut s'agir de n'importe quelle année de fouille), si, par contre, il provient des Thermes, il est classé selon la manière habituelle - mais pas toujours - par année.

<sup>5</sup> Plusieurs exemplaires ont été entre temps restaurés (toujours indiqué), ceux-ci font aussi partie de lampes complètes.

<sup>6</sup> L'indication *fragment(s) du même type* ne s'applique pas strictement : elle comprend aussi les lampes ayant un décor de la partie supérieure identique (le médaillon et le bandeau ont les mêmes caractéristiques). Il ne se réfère donc pas à l'aspect de l'anse, de la pâte ou du vernis, ni à la signature/marque, s'il y en a une.

type similaire dont seuls certains éléments (décoratifs ou autres) diffèrent. Ils peuvent être classés sous un seul numéro avec le type principal ou avoir un autre numéro<sup>7</sup>. Les comparaisons connues d'un type sont signalées sous *typologie et comparanda*<sup>8</sup>, celles de Bovon (B + n° de cat.) sont citées d'abord, toutes les autres suivent en abrégé d'après leur année de publication. Pour un petit nombre d'exemplaires, la mention *sans parallèles* a été préférée pour insister notamment sur la particularité de la lampe, mais aussi sur la difficulté engendrée par la recherche des comparaisons<sup>9</sup>.

- les dimensions - toujours indiquées en centimètres - ne sont pas données pour chaque fragment. Cette décision a été prise suite à une longue réflexion sur la véritable importance de ces informations - qui resteront à toujours perdues - pour l'avancement de nos connaissances. Par contre, si la hauteur de l'exemplaire est conservée, elle est mentionnée sous *profil complet*. Celles de *lampes complètes* (sans anse<sup>10</sup>), *presque complètes* ou quand il s'agit d'une forme unique ou d'un type particulier, sont par contre toujours signalées. La mention *fragment* correspond à une échelle de dimensions qui se situe entre 3 et 5 cm au maximum, et celle de *petit fragment* à >3 cm.

- les indications concernant la composition et la couleur de la pâte n'ont pas été comprises dans la description principale, afin d'éviter un surcharge d'informations<sup>11</sup>. Celles-ci sont tout de même données pour certains groupes de types et d'exemplaires particuliers. Pour compléter les informations techniques un tableau Excel composé de tous les numéros de catalogue en ordre numérique décrit la couleur de la pâte et celle du vernis - si celui est visible - à la fin de cet étude (CD, B.). Les références correspondent à celles du code *Munsell Soil Color Charts* édité en 2000 (CD, A.).

La description complète d'une lampe se présente donc ainsi :

a) n° de catalogue, n° d'inventaire<sup>12</sup>. Éventuels renvois aux planches (illustrations ou dessins, voir plus bas).

<sup>7</sup> Le problème qui s'est posé à plusieurs reprises, était de savoir quel type il fallait considérer comme *principal*. Si pour certains cas ceci a été clair, pour d'autres le choix n'a guère été facile.

<sup>8</sup> À noter que le nombre des comparaisons mentionnées ici est loin d'être complet. Malgré l'abondance remarquable des lampes sur place, la recherche des comparaisons provenant d'Argos même - à part le catalogue de Bovon - a été malheureusement peu fructueuse, la majorité de ces lampes n'étant pas encore publiées. Je me suis vu dans l'obligation de ne citer que quelques exemplaires publiés dans différents rapports de fouilles parus dans le *BCH*. Je signale par ailleurs la publication à venir d'un article consacré aux lampes retrouvées dans le Terrain Karmoyannis (Agora), préparée par I. Varalis, qui m'a aimablement fait part de cette information.

<sup>9</sup> Il faut signaler que ces exemplaires peuvent avoir certaines caractéristiques en commun avec d'autres types qui précèdent ou qui suivent.

<sup>10</sup> Les dimensions avec l'anse sont toujours signalées.

<sup>11</sup> La description de la pâte est, à mon avis, plutôt subjective et dépend de plusieurs facteurs : en raison des différences de luminosité, le moment exact auquel la couleur de la pâte est examinée joue un rôle important; cette conclusion est le fruit de plusieurs expériences faites avec divers collègues sur place. En plus, les conditions dans le sous-sol du Musée d'Argos, où les lampes sont déposées depuis longtemps, n'ont pas toujours permis de faire une description qui correspondait à l'état d'origine. En outre, le lecteur doit savoir que dans le code Munsell, deux références peuvent désigner la même couleur.

<sup>12</sup> Voir aussi plus haut note 3. Les numéros d'inventaires 72.xy correspondent normalement à un numéro de sac sans que les tessons soient numérotés (numéro d'objet). Pour cette raison les fragments ayant ce même numéro sont nombreux. Ces numéros sont signalés dans la concordance (tableau de concordance I, p. 436) avec une étoile (\*). Les numéros d'inventaire qui comportent les chiffres 74.1517. ont été déjà publiés par Aupert (Aupert 1980) et proviennent du même lieu et de la même couche (Thermes, Salle de bain, couche 5).

b) description de l'état de conservation général<sup>13</sup>. En ce qui concerne l'expression *de mauvaise qualité*, elle se réfère d'une part aux lampes qui ont été fabriquées à partir d'un moule usé ou de qualité moindre<sup>14</sup>. Par contre l'expression *faute(s) de fabrication* se réfère aux irrégularités du moule même ou à une intervention postérieure faite par le potier<sup>15</sup>.

c) description de parties conservées et du décor : médaillon, épaulement/bandeau, bec, réservoir, base, signature ou marque. La description du décor et plus précisément de chaque motif a engendré, comme prévu, certains problèmes. Parmi le grand nombre de termes à choisir, un compromis a dû être trouvé. Les termes français choisis devraient d'une part assurer une description complète qui emporte l'acceptation la plus large et d'autre part permettre aux lecteurs de suivre les différentes phases de l'étude<sup>16</sup> (voir annexe II).

Ainsi, les termes généraux suivants ont été utilisés :

- les décors, ainsi que les signatures ou marques sont soit *incisés*, soit *en relief*<sup>17</sup>. Ces indications peuvent varier selon le chapitre et les caractéristiques propres d'un type<sup>18</sup>. Le terme *en creux* est également employé pour certains motifs. Le lecteur est prié dans ce cas de consulter les éventuelles remarques qui accompagnent chaque chapitre ou sous-chapitre.

- les termes *gauche, droite, supérieure, inférieure, haut, bas, arrière et devant* dans les descriptions s'entendent pour un lecteur qui regarde une lampe dont le bec est pointé vers le bas.

- le terme *vers le haut* se réfère principalement à la direction d'un motif du médaillon ou d'une signature/marque signifie *depuis le bec vers l'anse*, le terme *vers le bas* signifie par contre *depuis l'anse vers le bec*. Ces termes sont signalés en général entre parenthèses.

d) typologie et comparanda (voir également plus haut), datation. En ce qui concerne la datation, dont il sera question souvent, la fourchette peut se situer entre un demi, un ou deux siècles. Les mentions *première moitié, deuxième moitié, début ou fin de siècle* sont les plus courantes.

e) éventuellement commentaire.

#### LES ILLUSTRATIONS ET LES DESSINS

Un certain nombre d'exemplaires les plus représentatifs typologiquement, bien conservés et qualitativement supérieurs ont été choisis pour les planches. Au total, environ 650

<sup>13</sup> Le trou de remplissage qui se trouve normalement au centre du médaillon n'est mentionné que dans certains cas. De même pour les trous d'évent qui peuvent varier de un à cinq.

<sup>14</sup> Le décor est cependant irrégulier, souvent grossier et difficilement identifiable.

<sup>15</sup> C'est-à-dire après la cuisson. Les restes de l'argile en forme des petites perles que l'on trouve fréquemment sur les parties décorées sont dus à un moule en plâtre, comme c'est souvent le cas pour les lampes corinthiennes du II<sup>e</sup> s. - III<sup>e</sup> s. apr. J.C.

<sup>16</sup> Il s'agit ici sans exception des termes les plus courants.

<sup>17</sup> En outre, le terme *cercle* correspond à un motif incisé. Par contre les termes *anneau, couronne* ou *collier* signifient un motif ou un composant en relief.

<sup>18</sup> Pour les chapitres I-IV et VI, il s'agit du terme *incisé* qui n'est signalé que si nécessaire. Par contre, celui *en relief* est signalé pour la plupart de cas dans la description. Le contraire est valable pour les chapitres V et VII.



clichés ont été pris, un peu moins de 600 ont été finalement utilisés (voir CD, D.)<sup>19</sup>. L'abondance du matériel a imposé un choix restreint, pour cette raison la documentation photographique n'est de loin pas complète.

Environ 100 dessins ont été exécutés sur place<sup>20</sup>. Dans la majorité des cas, deux vues ont été choisies : celle de dessus et la latérale combinée avec une coupe transversale, qui permettent de donner une information presque parfaite. Quelques dessins de signatures ou de marques sur les bases complètent l'ensemble de la documentation. Vu le grand nombre de différentes prises de vue, les images et les dessins sont reproduits à une échelle adaptée pour des raisons pratiques, qui se situe entre 1/2 et 1/3.

*Les abréviations courantes suivantes ont été utilisées :*

apr. J.-C. : après Jésus-Christ

av. J.-C. : avant Jésus-Christ

ca. : circa

cf. : confer

chap. : chapitre

E : Est

env. : environ

fig. : figure/figuré, référence à une image ou un dessin

frgm. : fragments

N : nord

n° : numéro

n° de cat. : numéro de catalogue

n° d'inv. : numéro d'inventaire

O : ouest

S : sud

s. v. : sub verbo (renvoi à une notice)

#### *Les dimensions*

Ø = diamètre

H. = hauteur

L. = longueur

Larg. = largeur

<sup>19</sup> Il s'agit a) de clichés anciens, effectués entre 1972 et 1975 lors de fouilles, qui ont été commandés auprès de l'EfA et digitalisés par moi-même, b) de photos numériques prises entre 1990 et 1991 pour l'article d'A. Ivantchik (Ivantchik 2002) dont une partie a été digitalisée par moi-même, c) de photos numériques prises par moi-même en 1997, et d) de photos numériques prises sur place entre 2000 et 2001 par le photographe de l'EfA, P. Collet (voir tableau de concordance II, p. 477). La grande majorité de ces photos a été retouchée à plusieurs reprises dans le passé pour obtenir une qualité meilleure. Les dernières corrections ont été effectuées par la photographe de l'Institut Archéologique de l'Université de Zürich, S. Hertig, que je remercie encore une fois très cordialement.

<sup>20</sup> Près de 65 dessins ont été réalisés et remaniés à l'ordinateur par le dessinateur de l'EfA, N. Sigalas, que je remercie ici très cordialement. Le reste, dont une partie est visible ici (CD, C. pl. J-K), a été réalisé et retravaillé par Mme M. Geisseler et moi-même (voir tableau de concordance II, p. 481).

*RÉPARTITION DES NUMÉROS DE CATALOGUE PAR CHAPITRE*  
(voir tableau d'ensemble, p. 435 et diagrammes I-III)

| <b>Chapitre</b> | <b>Nos de cat.</b> | <b>%</b>  |
|-----------------|--------------------|-----------|
| I               | 1-75               | 10,7      |
| II              | 76-137             | 4,5       |
| III             | 138-162            | 5,6       |
| <b>IV</b>       | <b>163-587</b>     | <b>60</b> |
| V               | 588-701            | 14,6      |
| VI              | 702-733            | 1,8       |
| VII             | 734-757            | 2,3       |
| Inclassables    | 758-763            | 0,001     |

## CHAPITRE I

### LAMPES DES ÉPOQUES ARCHAÏQUE, CLASSIQUE, HELLÉNISTIQUE ET RÉPUBLICAINE (DERNIER QUART DU VI<sup>e</sup> s. - I<sup>er</sup> s. av. J.-C./I<sup>er</sup> s. apr. J.-C.)

Un peu moins de 600 fragments, soit environ 10,7% de l'ensemble, ont été réunis dans ce premier chapitre, divisé en trois parties. Les deux premières comprennent les lampes tournées des époques archaïque, classique et hellénistique, et la dernière les lampes moulées de l'époque hellénistique et républicaine. Malgré un état de conservation souvent problématique, on peut reconnaître dans l'ensemble quelques types très représentatifs des époques étudiées dans le présent chapitre<sup>1</sup>. Il s'agit de typologies bien connues, grâce notamment aux études approfondies concernant les lampes trouvées à Athènes, Corinthe, Thorikos ou Pella<sup>2</sup>. En ce qui concerne la qualité, on peut la qualifier en général de moyenne à bonne. Quant aux importations, en se basant surtout sur la composition de la pâte et le vernis, quelques exemplaires sont indiscutablement attiques (par exemple les n<sup>os</sup> de cat. 2.3, 9.2, 13.5-6 ou 14.4), d'autres corinthiens (par exemple les n<sup>os</sup> de cat. 1.4, 6.8 ou 21.19)<sup>3</sup>. Mais la majorité des exemplaires présente plusieurs caractéristiques d'une production locale/régionale, qui imite dans la plupart des cas clairement les types importés. Bovon qui a abouti également aux mêmes résultats parle d'une « *importation (attique) relativement forte* » en concluant que pour la période entre les VI<sup>e</sup> s. et IV<sup>e</sup> s. « *cette constatation suggère qu'Argos se trouve alors en étroite relation avec Athènes.* »<sup>4</sup>. Pour les importations corinthiennes la difficulté se présente plus précisément au niveau de la composition de la pâte : si les exemplaires signalés plus haut sont sans doute d'origine corinthienne, d'autres dont l'argile est un peu plus grossière restent incertains (par exemple plusieurs fragments du n<sup>o</sup> de cat. 39). En revanche, pour les lampes proprement dites argiennes on distingue au moins deux catégories, qui ont été déjà observées par Bovon : la pâte de la première ressemble à celle des lampes attiques, mais elle est « *moins bien épurée* », celle de la deuxième catégorie dont la fabrication est « *beaucoup moins soignée* » est hétérogène et très impure<sup>5</sup>.

<sup>1</sup> L'identification de tous les fragments n'a pas pu être effectuée avec certitude, car les couches stratigraphiques ont été très perturbées à ce niveau, en raison d'une utilisation constante et de destructions plus au moins totales.

<sup>2</sup> Voir également Matzorou 1974, p. 109-141.

<sup>3</sup> La qualité de la pâte varie d'un fragment à l'autre. Le groupe le plus homogène est celui des exemplaires attiques, dont la pâte est fine, dure et bien épurée. Le reste a une pâte légèrement plus grossière. Le vernis, à l'exception des lampes attiques ayant un vernis de belle qualité, est souvent médiocre et dans la plupart des cas écaillé ; sa couleur peut varier de noir à brun rougeâtre.

<sup>4</sup> Bovon 1966, p. 11.

<sup>5</sup> Bovon 1966, p. 12-13. L'auteure n'hésite pas à suggérer une forte dépendance : « *Il est probable que certains potiers d'Argos s'appliquèrent à fabriquer "de l'attique", en se rapprochant le plus possible de la production d'Athènes par le traitement de l'argile, le vernis et les types.* ».

Quant à la chronologie en particulier, le dernier quart du VI<sup>e</sup> s. av. J.-C. et les premières décennies du V<sup>e</sup> s. en particulier ne fournissent que peu d'exemplaires (Broneer I-III), constatation qui ne surprend guère, vu que les états préclassiques de l'Agora et des Thermes ne sont que peu explorés. Les traits morphologiques de ces lampes se caractérisent par le fait qu'elles sont tournées, basses et largement ouvertes (n<sup>os</sup> de cat. 1-3). Entre le deuxième quart du V<sup>e</sup> s. et jusqu'à la fin de l'époque classique, les exemplaires type Broneer IV sont légèrement plus nombreux, mais moins bien conservés (n<sup>os</sup> de cat. 4-13)<sup>6</sup>. Du point de vue typologique, on peut constater que le réservoir des lampes se referme de plus en plus, devient plus haut et son profil plus globulaire.

À partir de la deuxième moitié du IV<sup>e</sup> s., la partie supérieure des lampes tournées évolue rapidement et atteint sa perfection technique au cours du III<sup>e</sup> s. : le réservoir se referme toujours davantage et il ne possède qu'un petit trou d'alimentation, l'anse horizontale va être remplacée par une anse verticale. Plusieurs exemplaires, souvent complets ou presque et de bonne qualité, ont été répertoriés (n<sup>os</sup> de cat. 14-41), mais sans qu'on puisse toutefois préciser avec certitude leur forme exacte ainsi que leur chronologie. En général il faut noter que la qualité des lampes locales/régionales de l'époque hellénistique est moins soignée que celle constatée pour l'époque classique.

Vers le milieu du III<sup>e</sup> s. la technique du moulage<sup>7</sup> va révolutionner la production et le commerce des lampes. Bien que cette technique reprenne les formes des lampes tournées, on assiste très rapidement à l'introduction d'un nouvel aspect : le décor devient de plus en plus complexe, pour connaître finalement son apogée à l'époque romaine. À Argos on constate désormais une croissance significative du nombre d'exemplaires, qui laisse supposer une véritable « industrie des lampes ». Ces lampes dépassent bientôt les frontières des villes productrices situées en majorité en Asie Mineure et sont par conséquent largement copiées. Les exemplaires argiens ont une typologie assez variable et sont d'une bonne qualité (n<sup>os</sup> de cat. 42-70). Pour la plupart de ces lampes, il s'agit très probablement d'importations dont l'origine n'a pu être déterminée que dans peu de cas. Les lampes dites « d'Éphèse »<sup>8</sup> (nos de cat. 50-58) fabriquées et répandues surtout en Asie Mineure et aux environs (Éphèse, Pergame, Priène, Délos) n'appartiennent certainement pas aux types les mieux représentés, mais quelques beaux exemplaires y sont répertoriés<sup>9</sup>. Il serait toutefois exagéré de parler de relations commerciales étroites entre ces centres de production et Argos, et leur petit nombre indiquerait plutôt une voie

<sup>6</sup> Malheureusement la fragmentation est telle que les descriptions sont incomplètes.

<sup>7</sup> Howland 1958, p. 129-130 et p. 143-145. Les lampes moulées, sans doute une invention d'Asie Mineure, font leur apparition en gros à partir du début du III<sup>e</sup> s. ; la plus ancienne lampe moulée de l'Agora d'Athènes date du premier quart du III<sup>e</sup> s., et la première lampe moulée avec une décoration en relief (Howland 45A) a été importée, toujours à Athènes, dans le troisième quart du III<sup>e</sup> s.

<sup>8</sup> Ce terminus a été utilisé pour la première fois par H. B. Walters (voir Walters 1914, p. 46).

<sup>9</sup> Les motifs figurés sont peu nombreux, et aucune lampe trouvée dans l'Agora et les Thermes n'appartient à ce type.

indirecte. Certains de ces exemplaires avec un bec décoré d'un masque de théâtre et originaires également d'Asie Mineure retiennent l'attention (nos de cat. 59-61). D'autres resteront malheureusement à jamais indéterminés (nos de cat. 71-75)<sup>10</sup>.

La typologie de quelques exemplaires catalogués, datables de la fin du II<sup>e</sup> s. et du I<sup>er</sup> s., dérive sans doute directement des lampes « d'Éphèse » (nos de cat. 63-69). Leur ornementation est plutôt simple, elle peut consister en des lignes côtelées, des folioles imbriquées ou d'autres motifs végétaux. Une autre observation intéressante qui a été faite est l'absence totale de signatures ou marques sur les lampes conservant leur base, bien que celles-ci ne fassent qu'une apparition sporadique pendant l'époque hellénistique.

---

<sup>10</sup> Voir également Bovon 1966, p. 12.

## CATALOGUE

PARTIE A<sup>11</sup>1. Lampes tournées, ouvertes ou fermées, des époques archaïque et classique<sup>12</sup>

## 1.1. Broneer I-III ; Howland 6, 12, 16-17, 19 et variantes

Ces lampes sont basses, largement ouvertes, pourvues d'une anse horizontale, d'une épaule assez étroite et plate, d'un bec court en forme de U fermé, et d'une base plate ou parfois légèrement surélevée.

## 1

## AGORA

1.1) 75.614.8. Lampe presque complète, manquent des fragments de la partie supérieure et du bec. L. : 5,7. Larg. : 2,2. H. : 2,7. **Épaule** : étroite et plate. **Base** : plate, surélevée. Bec court, large avec grand trou de mèche.

## Fragments du même type :

## THERMES

1.2) 74.1520.4. Bec fragmentaire.

<sup>11</sup> Le lecteur devrait tenir compte des remarques suivantes :

- contrairement aux chapitres suivants, c'est le terme « épaule » (Schulter en allemand) qui a été préféré ici à celui de « bandeau », conformément aux autres publications et aux exigences d'une description plus exacte (voir Bernard 1994, Ph.D., p. 7).

- la typologie et la chronologie proposées sont basées principalement sur les catalogues de Bovon (Argos), Broneer et Williams (Corinthe et Kenchreai), Howland et Scheibler (Athènes), Bruneau (Délès), et Miltner (Éphèse). Toutes les autres comparaisons ne sont prises en considération que dans le cadre d'un type particulier. Le lecteur doit absolument être conscient du fait que les comparaisons mentionnées ne feront pas toujours l'unanimité. L'introduction d'un nouveau répertoire de types a été évitée, mais un regroupement a été nécessaire. Le catalogue de Bovon m'a servi de base première, et pour un bon nombre des comparaisons mentionnées, il est le seul à avoir été pris en considération, vu que la vérification sur place a pu être effectuée sans problème.

<sup>12</sup> Toutes les dates sont av. J.-C.

1.3) 75.28.81. Bec complet.

1.4) 79.616.16. (pl. A, fig. 1). Fragment de la partie supérieure avec petite partie de départ du bec. Corinthienne.

*Typologie et comparanda* : B 18 ; analogue à Broneer 1930, n° 23, p. 129 et 131, pl. 1

*Datation* : dernier quart du VI<sup>e</sup> s. - premier quart du V<sup>e</sup> s.

## 2

## AGORA

2.1) 76.1402.13. Fragment de l'épaule, plat, bicolore, dont la zone extérieure est sans vernis et celle d'intérieur couverte d'un vernis noirâtre violacé, satiné. Attique (?).

## Fragments du même type ou de type analogue :

2.2) 72.57. Fragment de l'épaule et de la partie arrière du bec.

2.3) 76.1402.3. (pl. I, fig. 1). Petit fragment de la partie supérieure et du réservoir. **Épaule** : partie plate suivie par une partie inclinée légèrement vers l'intérieur de la lampe.

## THERMES

2.4) 72.1557. Fragment de la partie supérieure, du réservoir avec départ du bec.

2.5) 77.1027.7. Fragment de l'épaule, du réservoir et de la base. Profil complet. H. : 2,8.

2.6) 81.534.1. (pl. I, fig. 2 ; pl. A, fig. 2).

Lampe presque complète, manquent des fragments de la partie supérieure et de la base. L. max. : 9,6. Larg. max. : 12,4. H. : 2,1. **Épaule** : deux zones aplaties dont l'une est légèrement inclinée vers l'intérieur, grande ouverture ; bec court, peu développé avec grand trou de mèche. **Base** : plate.

2.7) 85.1013.5. Petit fragment de la partie supérieure et du réservoir. Attique (?).

**Typologie et comparanda** : B (8-) 12-13 (-17) ; Broneer 1930, n° 52, p. 133, pl. 1 ; Scheibler 1976, nos 10-14, p. 16-17, pl. 7 ; Williams/Russel 1981, n° 6, p. 30, pl. 8 ; Roberts 1986, n°s 395 et 401, p. 60-61, pl. 14 ; analogue à Howland 1958, no 71, p. 26, pl. 3 et 31

**Datation** : dernier quart du VI<sup>e</sup> s. - premier quart du V<sup>e</sup> s.

### 1.1.1. Fragment indéterminé

3

#### THERMES

3.1) 80.124.14. (pl. I, fig. 3 ; pl. A, fig. 3). Bec fragmentaire court en forme de U ouvert, de grandes dimensions : L. : 3,7. Larg. : 3,8. H. : 2,5. Il faisait très probablement partie d'une *polylychne* de forme circulaire.

**Typologie et comparanda** : proche de Howland 12, Variants et Howland 16, Variants

**Datation** : fin du VI<sup>e</sup> s. - première moitié du V<sup>e</sup> s.

### 1.2. Broneer IV ; Howland 21-22 et variantes

Ces lampes ont une anse horizontale, une épaule assez étroite, incurvée légèrement vers l'intérieur ; le bec en forme de U peut être court ou allongé à surface aplatie ou légèrement aplatie ; la base est plate et légèrement surélevée.

4

#### AGORA

4.1) 87.542.1. Petit fragment de l'épaule et du réservoir avec bec court complet en forme de U à surface aplatie.

**Fragments du même type** :

4.2) 76.1866.1. Fragment de la partie supérieure avec bec complet. L. max. : 6,8. Larg. max. : 7,1. : H. : 1,9. Attique.

4.3) 76.1873.1. Fragment de la base et du réservoir avec départ de l'anse. Profil complet. H. : 2,1.

4.4) 76.1873.2. Fragment de la base et du réservoir. Attique.

4.5) 76.1874.3. Petit fragment de la partie supérieure et du réservoir. L. max. : 3,2. Larg. max. : 1. H. max. : 1,1. Attique.

4.6) 76.1876.1. Fragment de la base et du réservoir avec départ de l'anse. Attique (?).

4.7) 76.1880.20. (pl. I, fig. 4 ; pl. A, fig. 4). Lampe complète avec anse horizontale et bec en large U (anse, parties de l'épaule, du bec et de la base restaurées)<sup>13</sup>. L. : 10,5. Larg. : 8,4. H. : 2,1.

**Épaule** : étroite, incurvée vers l'intérieur. **Base** : légèrement surélevée et concave. Attique (?).

4.8) 77.1542. Petit fragment de la partie supérieure avec bec complet. L. max. : 4,1. Larg. max. : 3,9. H. max. : 2,6. Attique (?).

4.9) 87.531. Petit fragment de l'épaule.

#### THERMES

4.10) 77.1083.42. (pl. I, fig. 5). Petit fragment de la partie supérieure avec bec complet. Attique.

**Typologie et comparanda** : B 43-51 ; analogue à Broneer 1977, nos 51 et 61, p. 11-12, pl. 15

**Datation** : deuxième moitié du V<sup>e</sup> s.

5

#### AGORA

5.1) 76.1874.1. Fragment de la partie supérieure, du réservoir avec la moitié du bec allongé et à surface aplatie. **Épaule** : étroite,

<sup>13</sup> Il s'agit en effet du type Howland 21 B. Un petit fragment de l'épaule a été retrouvé après la restauration. Le bec a été faussement restauré.

incurvée vers l'intérieur.

**Fragments du même type :**

**5.2)** 77.3032.1bis. Fragment de la partie supérieure avec bec complet.

**THERMES**

**5.3)** 74.1553.23. Petit fragment de la partie supérieure et du réservoir.

**5.4)** 74.1581.24. (pl. I, fig. 6). Bec fragmentaire avec petite partie de l'épaule et de la base. L. max. : 5,1. Larg. max. : 4. H. : 2,7. Attique (?).

**5.5)** 76.582.1. Petit fragment de la partie supérieure et du réservoir.

**5.6)** 89.69.5. Fragment de la partie supérieure du bec et du réservoir avec départ de l'anse.

**Typologie et comparanda : B 58-59**

**Datation : troisième quart - fin du V<sup>e</sup> s.**

**6**

**AGORA**

**6.1)** 75.285.9. Fragment de la partie supérieure et du réservoir avec départ de l'anse horizontale. L. max. : 4,8. Larg. max. : 1,6. H. max. : 2,6.

**Fragments du même type :**

**6.2)** 72.78. Petit fragment de la partie supérieure et du réservoir avec départ de l'anse horizontale.

**6.3)** 75.353.14. Petit fragment de la partie supérieure et du réservoir. L. max. : 4,4. Larg. max. : 2,1. H. : 3.

**6.4)** 76.1863.1. Petit fragment de la partie supérieure avec départ de l'anse horizontale. L. max. : 4,1. Larg. max. : 1,6. H. max. : 2,2.

**6.5)** 76.1877.1. Petit fragment de la partie supérieure et du réservoir avec départ de l'anse horizontale. L. max. : 5,7. Larg. max. : 2,2. H. max. : 3.

**6.6)** 76.1879.1. Petit fragment de la partie supérieure. L. max. : 3,2. Larg. max. : 0,8. H. max. : 1,8.

**6.7)** 77.3026. Petit fragment de la partie supérieure.

**6.8)** 77.3032.1. Petit fragment de la partie supérieure avec bec fragmentaire. L. max. : 6. Larg. max. : 3. H. max. : 1,9. Peut-être corinthienne.

**THERMES**

**6.9)** 72.1076. Petit fragment de la partie supérieure et du réservoir avec départ de l'anse horizontale.

**6.10)** 72.1314. Petit fragment du réservoir et de la partie supérieure.

**6.11)** 73.2626. Fragment de la partie supérieure avec fragment du bec (B 60).

**6.12)** 73.3038. Fragment de la partie supérieure, du réservoir et de la base avec départ de l'anse horizontale (B 60).

**6.13)** 73.3524. (pl. I, fig. 7). Fragment du réservoir et de la base avec bec complet. L. max. : 7,7. Larg. max. : 4,2. H. : 2,8 (B 61).

**6.14)** 76.567.12bis. Petit fragment de la partie supérieure avec départ de l'anse horizontale.

**6.15)** 78.10a.5. Petit fragment du réservoir avec départ de l'anse horizontale.

**6.16)** 78.25.21. Fragment de la base et du réservoir avec départ de l'anse horizontale.

**6.17)** 79.542.14. (pl. I, fig. 8). Fragment du réservoir avec départ de l'anse horizontale et moitié du bec. L. max. : 8,9. Larg. max. : 4,3. H. max. : 2 (B 60).

**6.18)** 79.552.9. Petit fragment de l'épaule avec bec fragmentaire (B 60).

**6.19)** 79.827.10. Petit fragment de la partie supérieure et du réservoir.

**6.20)** 80.33.70. Fragment du réservoir et de la base plate (B 61).

**6.21)** 80.34.10. Fragment du réservoir avec départ du bec (B 61).



**6.22)** 80.37.9. (**pl. II, fig. 9**). Fragment de la moitié de la lampe du côté du bec. L. max. : 6,7. Larg. : 6,1. H. : 3.

**6.23)** 80.37.117. Fragment de l'épaule avec partie arrière du bec. Probablement attique (B 61).

**6.24)** 80.69.3. Petit fragment de la partie supérieure et du réservoir avec départ de l'anse horizontale.

**6.25)** 80.113.41. Petit fragment de la partie supérieure et du réservoir.

**6.26)** 80.113.41bis. Fragment de la partie supérieure et du réservoir avec bec complet.

**6.27)** 80.148.1. (trois fragments). Fragment de la partie supérieure, du réservoir et de la base avec départ de l'anse horizontale, de mauvaise qualité. Profil complet. H. : 3,2 (B 61).

**6.28)** 80.417.13. Fragment du réservoir avec départ de l'anse horizontale.

**Commentaire :** il faut noter qu'il y existe plusieurs variantes de ce type, dont l'aspect de la partie supérieure est identique ou semblable. Pour cette raison, il a paru préférable de mettre ensemble tous les fragments appartenant à ce type, car il n'était pas possible de faire une classification plus fiable et plus précise. Le type auquel les fragments appartiennent avec certitude est noté entre parenthèses à la fin de chaque description.

**Typologie et comparanda :** B 60-61 ; analogue à B 69-70 ; Broneer 1930, n° 82, p. 137, pl. 2 ; Howland 1958, n° 172, p. 48, pl. 6 et 34 ; Williams 1981, no 1, p. 4, pl. 1 et 22 ; Broneer 1977, n° 48-49, p. 10-11, pl. 15

**Datation :** dernier quart du V<sup>e</sup> s. - milieu du IV<sup>e</sup> s.

### ***1.2.1. Becs complets ou fragments du bec B 60-61 ; Broneer IV***

**7**

#### ***AGORA***

**7.1)** 86.810+812.2. (deux fragments). Bec complet.

#### ***THERMES***

**7.2)** 72.1315. Fragment du réservoir et départ du bec.

**7.3)** 72.1398. Bec fragmentaire.

**7.4)** 72.1503. Fragment du réservoir avec départ du bec.

**7.5)** 74.1519.4. Moitié du bec.

**7.6)** 74.1563.1. Bec complet.

**7.7)** 80.37.10. Bec complet.

**7.8)** 81.515.11. Moitié du bec.

**7.9)** 87.1049.20. Fragment du bec avec surface aplatie.

**7.10)** 87.1058.21. Fragment de la partie supérieure du bec.

**7.11)** 89.20.10. Fragment de la partie supérieure du bec.

**7.12)** 89.21 (3). Fragment du réservoir avec bec fragmentaire.

### ***1.2.2. Fragment de la base indéterminé***

**8**

#### ***THERMES***

**8.1)** 80.42.2. Petit fragment de la base plate, légèrement surélevée.

**PARTIE B<sup>14</sup>****2. Période de transition : lampes classiques tardives, hellénistiques et lampes dans la tradition hellénistique tournées****2.1. Broneer V ; Howland 24 C**

9

**AGORA**

**9.1)** 75.624.5. Petit fragment de la partie supérieure et du réservoir galbé. L. max. : 2,5. Larg. max. : 2,1. H. max. : 0,9. Attique.

**9.2)** 77.2832.4. (pl. II, fig. 10 ; pl. A, fig. 5). Bec complet avec grande partie de la base. L. max. : 6,7. Larg. max. : 5,3. H. : 2,3. Probablement attique.

**Fragments du même type :****THERMES**

**9.3)** 72.164. Petit fragment de la partie supérieure. Attique (?).

**9.4)** 75.6.102. Petit fragment de la partie supérieure et du réservoir.

**9.5)** 89.21 (4). Petit fragment de la partie supérieure avec départ du bec. Attique.

**Typologie et comparanda : B 93-96 ; Broneer 1930, n° 95, p. 138, pl. 2**

**Datation : fin du V<sup>e</sup> s. - début du IV<sup>e</sup> s.**

**2.1.1. Becs ou fragments du bec Broneer V**

10

**AGORA**

**10.1)** 74.595.2. Bec fragmentaire.

**10.2)** 76.1843.3. Bec fragmentaire. L. max. : 3,8. Larg. max. : 2,1. H. max. : 2,3.

**10.3)** 76.1874.2. Bec complet. L. max. : 3,5. Larg. max. : 2,9. H. max. : 2,5.

**10.4)** 77.3011.5. Moitié du bec. Attique.

**THERMES**

**10.5)** 73.3452. Bec complet.

**10.6)** 74.1602.1. Petit fragment du bec.

**10.7)** 76.567.3. Bec complet.

**10.8)** 77.1038.26. (pl. II, fig. 11). Bec complet.

**10.9)** 80.129.6. (pl. II, fig. 12). Bec complet avec petit fragment de la base légèrement surélevée, entourée d'un cercle. Attique.

**10.10)** 87.1068.30. Petit fragment du bec.

**2.2. Broneer VI ; Howland 23 A et C**

Les lampes de ce type peuvent avoir une anse large et horizontale (n° de cat. 11), ou être dépourvues d'anse (n° de cat. 12) ; elles ont un corps circulaire et un profil globulaire, une épaule plutôt étroite, inclinée vers l'intérieur (vers le trou d'alimentation), une base légèrement surélevée et un bec allongé et étroit, à surface aplatie ou légèrement aplatie ; elles peuvent avoir également une épaule large et aplatie et un petit poucier sur le côté gauche (n° de cat. 13) ; elles sont en général couvertes de vernis.

11

**AGORA**

**11.1)** 72.640.1. Petit fragment de la partie supérieure avec bec complet.

**Fragments du même type :**

**11.2)** 75.353.15. Petit fragment de la partie supérieure.

**11.3)** 77.3108.1. Fragment de la partie supérieure et du réservoir.

<sup>14</sup> Toutes les dates sont av. J.-C.

**THERMES**

**11.4)** 76.567.3bis. Fragment de la partie supérieure, du réservoir et de la base avec bec complet. Profil complet. H. : 2,8.

**11.5)** 79.552.10. Fragment de la partie supérieure avec départ de l'anse, du réservoir et de la base. Profil complet. H. : 3,4.

**11.6)** 80.97.70. Bec complet.

**11.7)** 81.500.16. Bec fragmentaire.

**11.8)** 87.1058.73. Petit fragment de la partie supérieure.

**11.9)** 87.1073.42. (pl. II, fig. 13). Fragment de l'épaule, du réservoir et de la base avec départ du bec. Profil complet. H. 3,4.

**11.10)** 89.9.3. Fragment de la base et du réservoir.

**11.11)** 89.18.52. (pl. II, fig. 14). Lampe presque complète, manque l'anse (départ conservé). L. : 8,7. Larg. : 5,9. H. : 3,1.

**11.12)** 89.24.1. Fragment de la partie arrière du bec, du réservoir et de la base.

*Typologie et comparanda : B 69-70 (-72)*

*Datation : fin du V<sup>e</sup> s. - première moitié du IV<sup>e</sup> s.*

**12****AGORA**

**12.1)** 76.1864.3. (pl. A, fig. 6). Fragment de la partie supérieure, du réservoir et de la base avec poucier. L. max. : 7,1. Larg. : 3,4. H. : 3,6.

**Fragments du même type :**

**12.2)** 77.2812.13. Petit fragment de la partie supérieure et du réservoir avec bec fragmentaire.

**12.3)** 77.2827.3. Petit fragment de la partie supérieure avec bec complet. Attique.

**THERMES**

**12.4)** 72.1245. Petit fragment du réservoir avec poucier non percé.

**12.5)** 74.1581.46. Fragment de la partie supérieure et du réservoir.

**12.6)** 74.1581.48. Petit fragment de la partie supérieure et du réservoir.

**12.7)** 74.1581.49. (pl. II, fig. 15). Moitié de la lampe dépourvue de l'anse.

**12.8)** 76.659.6. Petit fragment de la partie supérieure et du réservoir. Attique.

**12.9)** 89.4.10. Petit fragment de la partie supérieure et du réservoir avec poucier.

**12.10)** 89.9.2. (pl. III, fig. 16). Fragment de la partie supérieure, du réservoir et de la base. L. max. : 6,2. Larg. max. : 4,2. H. : 3,2.

**12.14)** 89.10.8<sup>15</sup>. Fragment du réservoir et de la base avec poucier.

**12.12)** 89.21 (5). Fragment de la partie supérieure et du réservoir. Attique (?).

**12.13)** 89.21 (6). Fragment de la partie supérieure et du réservoir.

**12.14)** 89.21.60. Petit fragment de la partie supérieure avec bec complet.

*Typologie et comparanda : B 71 (-72)*

*Datation : fin du V<sup>e</sup> s. - IV<sup>e</sup> s.*

**13****THERMES**

**13.1)** 81.512.9. Fragment de la partie supérieure avec départ de l'anse horizontale.

**Fragments du même type :**

**13.2)** 72.1403. Petit fragment de la partie supérieure. Attique.

**13.3)** 78.25.23. Fragment de la partie supérieure avec partie du bec.

**13.4)** 79.635.19. Petit fragment de la partie supérieure et du réservoir. Probablement attique.

<sup>15</sup> Les chiffres sont difficilement lisibles.

**13.5)** 80.118.180. (pl. III, fig. 17). Petit fragment de la partie supérieure avec départ de l'anse. Attique.

**13.6)** 81.500.18. (pl. III, fig. 18). Bec complet. L. max. : 5,1. Attique.

**13.7)** 81.505.28. Fragment de la partie supérieure et du réservoir.

**13.8)** 81.548.26. Petit fragment de la partie supérieure.

**13.9)** 87.1013.24. Petit fragment de la partie supérieure avec partie du bec à surface aplatie. Attique.

**Typologie et comparanda : B 89-91**

**Datation : fin du V<sup>e</sup> s. - première moitié du IV<sup>e</sup> s.**

**2.3. Broneer VII ; Howland 25 A-B<sup>16</sup>**

Ces lampes peuvent avoir une anse horizontale ou être dépourvues d'anse ; avoir un poucier ou non ; avoir une épaule large et aplatie, légèrement inclinée vers l'intérieur et marquée d'une profonde rainure<sup>17</sup> ; avoir un profil quasi globulaire, un bec allongé et haut avec une surface aplatie ; avoir une base épaisse, légèrement surélevée, avec un omphalos à l'intérieur<sup>18</sup> ; elles sont couvertes de vernis.

**14**

**AGORA**

**14.1)** 83.1109. Fragment de la partie supérieure avec bec complet, de mauvaise qualité.

**THERMES**

**14.2)** 73.2640. (pl. III, fig. 19). Fragment de l'épaule et du bec.

**14.3)** 73.2663. Fragment de la partie supérieure avec moitié du bec.

**14.4)** 74.1581.1. (pl. III, fig. 20). Lampe fragmentaire, manque un grand fragment de la partie supérieure. L. max. : 9,7. Larg. max. : 5,9. H. : 4,1. Probablement attique.

**14.5)** 74.1581.21. Fragment de la partie supérieure avec bec complet.

**14.6)** 74.1581.22. Fragment de la partie supérieure avec partie supérieure du bec.

**14.7)** 74.1581.47. Petit fragment de la partie supérieure, du réservoir et de la base avec poucier non percé.

**14.8)** 74.1606.1. Petit fragment de la partie supérieure avec fragment du bec.

**14.9)** 80.94.43. (pl. III, fig. 21). Petit fragment de la partie supérieure avec bec complet.

**14.10)** 80.114.21. Fragment de la partie supérieure avec bec complet.

**14.11)** 81.505.5. Petit fragment de la partie supérieure avec la moitié du bec.

**14.12)** 81.508.2. (pl. III, fig. 22). Petit fragment de la partie supérieure avec bec complet.

**14.13)** 89.6.20+22. (deux fragments collés). Fragment du réservoir et de la base avec bec complet. Profil complet. H. : 3,7.

**14.14)** 89.52.11. Petit fragment de la partie supérieure, du réservoir et de la base avec bec presque complet. Profil complet. H. : 3,9.

**Typologie et comparanda : B (100-) 105-108<sup>19</sup> ; Broneer 1930, n° 120, p. 141, pl. 3 ; Scheibler 1976, n° 81, p. 27, pl. 16-17 ; Blondé 1998, fig. 3-6, p. 313-314 (type 1.1)**

**Datation : dernier quart du IV<sup>e</sup> s. - première moitié du III<sup>e</sup> s.**

<sup>16</sup> Il s'agit sans doute d'une évolution du type Howland 24 C.

<sup>17</sup> On la décrit également souvent comme un anneau.

<sup>18</sup> Il s'agit d'une protubérance conique placée à l'intérieur, sur le fond, pour éviter l'accumulation de résidus au centre.

<sup>19</sup> Bovon cite entre autres les parallèles suivants : *Hesperia* 20 (1951), p. 115, pl. 50b ; *Hesperia* 29 (1960), no 12, p. 173, pl. 56 ; *Hesperia* 31 (1962), pl. 47d.

## 15

**THERMES**

**15.1)** 74.1601.1. Fragment de la partie supérieure et du réservoir.

**Fragment du même type :**

**15.2)** 74.1619.2. (quatre fragments). Fragment de la partie supérieure et du réservoir.

*Typologie et comparanda :* **B 112 ; Broneer 1930, n° 116, p. 140, pl. 3**

*Datation :* première moitié du III<sup>e</sup> s.

**2.3.1. Becs complets ou fragments du bec Broneer VI-VII**

## 16

**AGORA**

**16.1)** 72.370. Bec fragmentaire. L. max. : 2,4. Larg. max. : 3,4. H. max. : 1,8.

**16.2)** 73.1674. Bec complet.

**16.3)** 76.1843.2. Bec presque complet avec fragment du réservoir.

**16.4)** 76.1866.2. Bec complet. L. max. : 3,2. Larg. : 3,3. H. : 1,8. Attique.

**16.5)** 86.904. Bec complet<sup>20</sup>. L. : 6,5. Larg. : 3,5. H. : 4,8.

**THERMES**

**16.6)** C 27300=72.1426. (pl. III, fig. 23). Bec complet.

**16.7)** 72.1439. (pl. III, fig. 24). Bec complet.

**16.8)** 72.1504. Bec complet.

**16.9)** 74.1510.53. Bec fragmentaire.

**16.10)** 74.1516.6. (pl. IV, fig. 25). Bec complet.

**16.11)** 74.1581.23. Bec fragmentaire.

**16.12)** 74.1581.25. Bec fragmentaire.

**16.13)** 75.21.10. (pl. IV, fig. 26). Bec presque complet.

**16.14)** 75.35.60. (pl. IV, fig. 27). Bec complet.

**16.15)** 77.1093.6. Bec fragmentaire.

**16.16)** 79.511.15. Bec complet.

**16.17)** 79.550.11. Bec fragmentaire.

**16.18)** 80.37.15. Bec presque complet.

**16.19)** 80.47.38. Bec complet.

**16.20)** 80.94.44. Bec fragmentaire.

**16.21)** 80.101.21. Bec fragmentaire.

**16.22)** 80.114.20. Bec fragmentaire.

**16.23)** 81.500.15. Bec fragmentaire.

**16.24)** 81.500.17. Bec presque complet.

**16.25)** 81.502.4. Bec fragmentaire.

**16.26)** 81.576.11. Bec complet.

**16.27)** 81.588.10. Bec presque complet.

**16.28)** 85.1011.59. (pl. IV, fig. 28). Bec complet avec fragment de la base.

**16.29)** 87.1016.54. Bec presque complet.

**16.30)** 87.1016.95. Bec presque complet.

**16.31)** 89.8.17. Bec fragmentaire.

**16.32)** 89.18. Bec fragmentaire. La partie intérieure autour du départ du bec est peinte avec des bandes parallèles de couleur grisâtre.

**16.33)** 89.21 (1). Bec complet.

**16.34)** 89.21 (2). Fragment du réservoir et du bec, de mauvaise qualité.

**16.35)** 89.52.10. Bec fragmentaire.

**2.3.2. Fragments de la base indéterminés Broneer VI-VII**

## 17

**THERMES**

**17.1)** 72.3498. Fragment de la partie arrière du bec avec partie de la base.

**17.2)** 74.1510.70. Fragment de la base avec partie de départ du bec.

**17.3)** 74.1581.50. Fragment de la base.

**17.4)** 74.1581.51. Fragment de la base.

**17.5)** 74.1581.52. Fragment de la base.

**17.6)** 74.1581.53. Fragment de la base.

<sup>20</sup> Le trou de mèche est assez profond.

**17.7)** 74.1660.3. Fragment de la base. Probablement attique.

**17.8)** 79.627.5. Fragment de la base.

**17.9)** 80.12.103. Fragment de la base. Attique (?).

**17.10)** 80.94.33. (pl. IV, fig. 29). Fragment de la base.

**17.11)** 89.41.6. (pl. IV, fig. 30). Fragment de la base. Attique.

#### 2.4. Howland 27 A (lampe à tube central)

18

##### **THERMES**

**18.1)** C 27392. (pl. IV, fig. 31 ; pl. A, fig. 7).

Petite lampe à tube central presque complète, manquent de petits fragments du réservoir et du bec. L. max. : 7,3. Larg. max. : 6,2. H. : 2,8. Réservoir ouvert, délimité par une épaule, légèrement inclinée vers l'intérieur. Bec court et petit. *Base* : annulaire, percée.

*Typologie et comparanda* : Howland 1958, n° 381, p. 87, pl. 13 et 40 ; analogue à Scheibler 1976, n° 262-265, p. 48-49, pl. 47

*Datation* : deuxième moitié du IV<sup>e</sup> s. - début du III<sup>e</sup> s.

#### 2.5. Broneer VIII ; Howland 25 D (prime)

Le médaillon de ces lampes est aplati, cerclé d'une rainure, ayant un petit trou d'alimentation ; le profil est caréné, le poucier sur le côté peut être percé ou pas, et le bec est long.

19

*Production attique*

##### **AGORA**

**19.1)** 76.1876.2. (pl. IV, fig. 32). Fragment de la partie supérieure et du réservoir avec large

poucier percé. L. max. : 6,4. Larg. max. : 3,4. H. : 2,3.

##### **Fragments du même type :**

##### **THERMES**

**19.2)** 75.38.10. Petit fragment de la partie supérieure.

**19.3)** 79.594.19. Petit fragment de la partie supérieure avec bec presque complet.

*Typologie et comparanda* : Broneer 1930, n° 137, p. 143, pl. 3 ; Scheibler 1976, n°s 196-203, p. 38-40, pl. 35-36 ; Williams 1981, n° 7, p. 4, pl. 1 et 22

*Datation* : fin du IV<sup>e</sup> s. - premier quart du III<sup>e</sup> s.

#### 2.6. Broneer IX-XI ; Howland 28 et 29 A et B, et variantes<sup>21</sup>

Ce type, en constante évolution de la fin du IV<sup>e</sup> s. jusqu'au II<sup>e</sup> s.<sup>22</sup>, se présente en plusieurs versions : il peut avoir une anse verticale ou non, un corps aplati au profil caréné, une épaule légèrement concave, un faible bourrelet autour d'un petit trou d'alimentation, un bec assez long aux extrémités arrondies, un poucier percé ou non et une base plate bien délimitée à ressort plat le plus souvent en spirale ; le vernis (noir à brun, brun rouge) couvre en général toute la surface, est mat, très souvent écaillé et de mauvaise qualité.

20

##### **AGORA**

**20.1)** 72.671.1. (pl. V, fig. 33). Lampe fragmentaire, manque la partie gauche du réservoir et de la partie supérieure. Profil

<sup>21</sup> Ce type est considéré par Howland comme un type d'origine corinthienne (Howland 1958, p. 91). Quelques moules ont été répertoriés par M. Seif El-Din : voir Seif El-Din 1998, nos 38-40, p. 188-190, fig. 40-42.

<sup>22</sup> Sur le problème de la datation voir Williams/Russel 1981, p. 40-43.

complet. H. : 2,7. Profil du corps légèrement caréné ; trou d'alimentation en bourrelet ; bec court, à surface aplatie avec des extrémités légèrement pattées. *Base* : plate.

*Typologie et comparanda* : Broneer 1930, n° 163, p. 145, pl. 4 ; Broneer 1977, n° 221, p. 22, pl. 18 (type X)

*Datation* : fin du IV<sup>e</sup> s. - deuxième moitié du III<sup>e</sup> s.

21

#### AGORA

**21.1)** 72.670a.1. (pl. A, fig. 8). Lampe presque complète, manquent l'anse et l'extrémité du bec. L. : 8,1. Larg. : 5,2. H. : 3,4. Ø de l'ouverture : 1,4.

#### Fragments du même type :

**21.2)** 72.616.1. Petit fragment de la partie supérieure.

**21.3)** 72.631.4. (pl. A, fig. 9). Lampe complète sans anse (partie supérieure restaurée). L. : 9,1. Larg. : 5,7. H. : 3,1.

**21.4)** 72.640.4. Fragment de la partie supérieure avec départ de l'anse.

**21.5)** 72.647.1. Presque la moitié de la lampe avec poucier et bec complets. L. max. : 6,8. Larg. : 5,4. H. : 3,6.

**21.6)** 72.647.2. Moitié de la partie supérieure avec départ de l'anse.

**21.7)** 72.650.2. Petit fragment de la partie supérieure avec bec complet.

**21.8)** 72.661.2. Petit fragment de la partie supérieure avec poucier.

**21.9)** 72.667.2. (pl. A, fig. 10). Moitié de la lampe avec poucier et bec complets, de mauvaise qualité. L. max. : 8,9. Larg. : 5,9. H. : 3. Ø de l'ouverture : 1,9.

**21.10)** 72.681.3. Fragment de la partie supérieure avec bec complet, de mauvaise qualité.

**21.11)** 72.681.5. Presque la moitié de la lampe avec poucier non percé et bec presque complet. L. max. : 6,1. Larg. max. : 5,8. H. : 3,5.

**21.12)** 76.1816.8. Fragment du réservoir et de la base avec départ de l'anse.

**21.13)** 77.3108+3108.2. Fragment de la partie arrière du bec, du médaillon et du réservoir.

**21.14)** 90.794 A<sup>23</sup>. Fragment de la base et du réservoir avec petit poucier.

#### THERMES

**21.15)** 72.1556. Petit fragment de la partie supérieure.

**21.16)** 73.2625. Petit fragment de la partie supérieure avec poucier.

**21.17)** 76.669.5. Fragment de la partie supérieure avec petite partie de la partie supérieure du bec.

**21.18)** 80.33.68. (pl. V, fig. 34). Moitié de la lampe. L. max. ; 3,4. Larg. : 5,7. H. : 2,9.

**21.19)** 80.33.71. (pl. V, fig. 35). Presque la moitié de la partie supérieure avec poucier, fragment du réservoir et de la base avec bec complet. L. max. : 7,2. Larg. max. : 5,9. H. : 3,2. Corinthienne (?).

**21.20)** 83.2004.38. (pl. V, fig. 36 ; pl. B, fig. 11). Lampe complète dépourvue de l'anse avec petit poucier sur le côté gauche. L. : 8,4. Larg. : 5,8. H. : 2,9 (B 127-128).

**21.21)** 87.1049.21. Fragment de la partie supérieure avec poucier.

**21.22)** 87.1058.27. Petit fragment de la partie supérieure avec poucier.

**21.23)** 87.1065.11. Fragment de la partie supérieure, très usé.

<sup>23</sup> Ivantchik 2002, no 99.

**21.24)** 87.1065.12. Fragment de la partie supérieure avec poucier.

**21.25)** 89.1.48. Petit fragment de la partie supérieure.

**21.26)** 89.1.51. Petit fragment de la partie supérieure.

**21.27)** 89.21 (1). Petit fragment de la partie supérieure et du réservoir.

**21.28)** 89.21.14. (pl. V, fig. 37 ; pl. B. fig. 12).

Lampe presque complète, manque le bout du bec. L. : 9,3. L. : 6. H. : 3,1 (B 125).

**21.29)** 89.21.97. Fragment de la partie supérieure avec poucier et bec fragmentaire.

**Commentaire :** l'état fragmentaire des exemplaires ne permet malheureusement pas de définir la typologie exacte. De plus, on constate plusieurs variations du type très probablement à cause d'une fabrication plutôt locale/régionale. Pour cette raison, et afin de faciliter la classification ainsi que la lecture la préférence a été donnée au rassemblement de tous les fragments correspondants.

**Typologie et comparanda :** B 125-131 et B 132-136 (avec ou sans poucier et avec ou sans anse verticale) ; Williams/Russel 1981, p. 37-38, pl. 9 ; Miller 1984-1986, fig. c, pl. 25

**Datation :** milieu du III<sup>e</sup> s. - milieu/fin du II<sup>e</sup> s.

22

### THERMES

**22.1)** 73.3165. (pl. V, fig. 38). Fragment de l'épaule et du réservoir avec grand poucier percé. Attique.

**Fragment du même type :**

**22.2)** 87.1016.86. (pl. V, fig. 39). Fragment de la partie supérieure.

**Commentaire :** les lampes de ce type sont dépourvues de l'anse et ont un grand poucier

percé ; le trou d'alimentation est en bourrelet et entouré d'une rainure ; le profil est légèrement caréné ; la base est plate.

**Typologie et comparanda :** Howland 1958, n° 416, p. 97, pl. 41

**Datation :** première moitié du III<sup>e</sup> s.

### 2.6.1. Becs ou fragments du bec Broneer XI

23

### AGORA

**23.1)** 72.642. Bec fragmentaire.

**23.2)** 72.647.5. Bec presque complet.

**23.3)** 72.676bis. Bec fragmentaire.

**23.4)** 72.676.1. Bec fragmentaire.

**23.5)** 75.238.1. Bec fragmentaire.

**23.6)** 77.2832.22. Bec complet.

**23.7)** 77.3059. Bec fragmentaire.

**23.8)** 80.6245. Bec presque complet.

### THERMES

**23.9)** 72.2712. Bec complet.

**23.10)** 73.2638. Bec complet.

**23.11)** 73.2672. Bec fragmentaire.

**23.12)** 74.1531.1. Fragment de la partie supérieure du bec.

**23.13)** 74.1581.28. Fragment de la moitié du bec.

**23.14)** 74.1581.32. Fragment de la partie supérieure du bec.

**23.15)** 75.18.19. (pl. V, fig. 40). Bec presque complet.

**23.16)** 75.35.63. Fragment de la partie supérieure du bec.

**23.17)** 76.532.2. Fragment de la partie supérieure du bec.

**23.18)** 76.610.3. (pl. VI, fig. 41). Bec complet.

**23.19)** 80.37.116. Bec complet.

**23.20)** 80.97.67. Bec complet.



- 23.21)** 81.602.3. Bec complet.  
**23.22)** 87.1065.31. Bec fragmentaire. Attique.  
**23.23)** 89.1.53. Bec complet. Attique (?).  
**23.24)** 89.51.15. Bec complet.

### **2.6.2. Anses ou fragments de l'anse Broneer XI**

Ces anses sont caractérisées par leur forme circulaire légèrement ovale, marquée au milieu par une profonde cannelure soit mince soit plus large ; la pâte, elle est plutôt fine, présentant ici ou là de minuscules particules de sable et de mica ; la couleur varie de brun, brun clair, rougeâtre à beige ou rosé et parfois gris ; le vernis est assez compact de couleur brune, brunâtre à violacée ou rouge.

#### *Anses fragmentaires*

**24**

#### **AGORA**

- 24.1)** 72.631.7bis ;                    **24.2)** 72.648.4 ;  
**24.3)** 72.648.5. (de mauvaise qualité) ;  
**24.4)** 72.661.3 ; **24.5)** 72.681.7.  
**24.6)** 80.6265.  
**24.7)** 90.118.55.

#### **THERMES**

- 24.8)** 73.2671.  
**24.9)** 74.1581.6.  
**24.10)** 75.24.44 ;                    **24.11)** 75.35.32 ;  
**24.12)** 75.58.7.

**Typologie et comparanda : Broneer 1930, n° 170, p. 146, pl. 4**

**Datation : deuxième moitié du IV<sup>e</sup> s. - III<sup>e</sup> s.**

#### *Anses fragmentaires bis*

**25**

#### **THERMES**

- 25.1)** 87.1016.62.

#### **Fragments du même type :**

- 25.2)** 73.2179.  
**25.3)** 74.1510.31.

**Typologie et comparanda : Broneer 1930, n° 175, p. 146, pl. 4**

**Datation : deuxième moitié du III<sup>e</sup> s.**

### **2.6.3. Fragments de la base Broneer XI**

**26**

#### **THERMES**

- 26.1)** 80.33.69. Fragment de la base.  
**26.2)** 80.37.123. Fragment du réservoir et de la base.  
**26.3)** 80.108.14. Fragment du réservoir et de la base.  
**26.4)** 80.118.52. (pl. VI, fig. 42). Fragment de la base et de la partie arrière du bec.  
**26.5)** 85.1006. Fragment de la base et de la partie arrière du bec.

### **2.7. Broneer XII ; Howland 33 A et 34 A**

Les lampes de ce type ont un profil caréné et une anse verticale annulaire en ruban ou trifide ; l'épaule est assez large, incurvée, avec un poucier sur le côté gauche ; le médaillon est en cuvette, limité depuis l'épaule par une mince rainure et légèrement incliné vers l'intérieur ; le bec est court ou allongé, rectangulaire aux angles arrondis ou en forme de U ; la base est en spirale.

**27**

#### **AGORA**

- 27.1)** 72.6(...) <sup>24</sup>. (pl. VI, fig. 43 ; pl. B, fig. 13).  
 Lampe complète (restaurée en grande partie), de

<sup>24</sup> Le numéro d'inventaire a été marqué à l'intérieur de la lampe et indiqué, après la restauration, sur une petite étiquette dont l'inscription a pratiquement disparu.

mauvaise qualité. L. : 11,1. Larg. : 6. H. : 3,4. Ø de l'ouverture : 1,5.

**Fragments du même type ou de type analogue :**

**27.2)** 72.308. Petit fragment de la partie supérieure.

**27.3)** 72.376. Petit fragment de la partie supérieure.

**27.4)** 72.624. Petit fragment de la base en spirale avec départ de l'anse.

**27.5)** 72.631.10. Fragment de la partie supérieure, du réservoir et du bec.

**27.6)** 72.632.2. Petit fragment de la partie supérieure et du réservoir.

**27.7)** 72.640.5. Fragment de la partie supérieure.

**27.8)** 72.647.4. Petit fragment de la partie supérieure et du réservoir.

**27.9)** 72.650.4. Partie droite complète de la lampe. Profil complet. H. : 2,8.

**27.10)** 72.661.4. Fragment de la base et du réservoir avec départ de l'anse.

**27.11)** 72.666. Fragment de la base et du réservoir avec départ de l'anse. Profil complet. H. : 3,7.

**27.12)** 72.673.5. Petit fragment de la partie supérieure.

**27.13)** 72.681.1. Presque la moitié de la lampe avec bec complet. Profil complet. H. : 3,1.

**27.14)** 72.681.2. (pl. VI, fig. 44 ; pl. B, fig. 14). Lampe complète avec anse verticale en ruban (bec et partie du réservoir restaurés). L. : 8,5. Larg. : 5,6. H. : 2,7.

**27.15)** 72.681.8. Fragment de la base en spirale, du réservoir avec départ du bec.

**27.16)** 72.682.1. Partie gauche complète de la lampe. Profil complet. H. : 3.

**27.17)** 75.280.9bis. Petit fragment de la partie supérieure avec bec complet.

**27.18)** 75.303.3. Fragment de la partie supérieure, du réservoir et de la base avec bec complet. Profil complet. H. : 2,9.

**27.19)** 76.1815.1. Petit fragment de la partie supérieure avec bec complet.

**27.20)** 76.1859.1. Petit fragment de la partie supérieure et du réservoir avec poucier.

**27.21)** 77.2809.5. (pl. VI, fig. 45). Profil complet de la partie gauche avec bec fragmentaire (manque l'extrémité), de mauvaise qualité. L. max. : 5,6. Larg. max. : 4,8. H. : 3,1.

**27.22)** 80.6211a. Petit fragment de la partie supérieure.

**27.23)** 85.729. Petit fragment de la partie supérieure avec poucier.

**27.24)** 86.908.2. Petit fragment de la partie supérieure.

**27.25)** 86.910. Fragment de la partie supérieure et du réservoir avec poucier.

**THERMES**

**27.26)** 72.1312. Petit fragment de la partie supérieure.

**27.27)** 72.1420. Fragment de la partie arrière du bec et de la base en spirale, de mauvaise qualité.

**27.28)** 74.1581.42. Fragment du réservoir avec départ de l'anse.

**27.29)** 75.24.48. Fragment de la partie supérieure et du réservoir avec bec fragmentaire.

**27.30)** 75.35.59. (pl. VI, fig. 46). Fragment de la partie arrière du bec et de la base en spirale (B 157).

**27.31)** 75.47.23. Petit fragment de la partie supérieure avec partie du bec.

**27.32)** 75.53.15. (pl. VI, fig. 47). Lampe presque complète, manque l'anse. L. : 8,8. Larg. : 6,1. H. : 3,6.

**27.33)** 78.10.36. Fragment de la moitié de la lampe avec départ de l'anse. Profil complet. H. : 3,2.

**27.34)** 80.33.12. Petit fragment de la partie supérieure avec bec complet.

**27.35)** 80.62.21. Petit fragment du réservoir avec poucier et de la base.

**27.36)** 80.118.15. Petit fragment de la partie supérieure.

**27.37)** 80.118.54. Lampe fragmentaire avec poucier non percé, manquent le bec et la moitié de la base. L. max. : 5,1. Larg. : 6,2. H. : 2,8.

**27.38)** 80.129.5. Petit fragment de la partie supérieure.

**27.39)** 81.566.15. Fragment du réservoir avec départ de l'anse.

**27.40)** 85.1044.4. Petit fragment de la partie supérieure et du réservoir.

**27.41)** 87.1058.39. Petit fragment de la partie supérieure.

**27.42)** 89.1.47. Fragment de la partie supérieure.

**27.43)** 89.21 (2). (deux fragments). Petit fragment du réservoir avec départ du bec.

**Typologie et comparanda : B 148-155 et B 157**

**Datation : fin du III<sup>e</sup> s. - II<sup>e</sup> s.**

## 28

### AGORA

**28.1)** 72.300. Petit fragment de la partie supérieure.

**Fragments du même type :**

### THERMES

**28.2)** 72.3496. (pl. VI, fig. 48). Fragment de la partie supérieure avec départ de l'anse.

**28.3)** 72.3499. Fragment de la partie supérieure et du réservoir.

**Typologie et comparanda : B 156**

**Datation : II<sup>e</sup> s.**

## 29

### AGORA

**29.1)** 76.2001.96. Fragment de la partie supérieure avec départ de l'anse verticale légèrement ovale.

**Fragments du même type :**

### THERMES

**29.2)** 89.18.18. Petit fragment de la partie supérieure.

**29.3)** 89.18.19. Fragment de la partie supérieure et du réservoir biconvexe, de mauvaise qualité.

**Typologie et comparanda : B 159**

**Datation : II<sup>e</sup> s.**

## 30

### AGORA

**30.1)** 76.1862.1. Petit fragment de la partie supérieure et du réservoir.

**Fragments du même type ou de type analogue :**

**30.2)** 77.2814.7. Fragment de la partie supérieure et du réservoir.

**30.3)** 77.2836.1. Fragment de la partie supérieure, du réservoir et de la base avec bec complet. Profil complet. H. : 2,8.

### THERMES

**30.4)** 75.55.6. (pl. VII, fig. 49). Fragment de la partie supérieure avec poucier non percé.

**30.5)** 76.582.2. Fragment de la partie supérieure et du réservoir.

**30.6)** 79.568.22. Petit fragment de la partie supérieure avec bec complet. Attique (?).

**30.7)** 87.1057.7. (pl. VII, fig. 50). Fragment du réservoir avec poucier et de la base en spirale avec bec complet. Profil complet. H. : 2,9.

**30.8)** 87.1058.25. (pl. VII, fig. 51). Presque la moitié de la lampe avec bec complet. Profil complet. H. : 2,7.

**30.9)** 89.21 (3). Petit fragment de la partie supérieure avec départ du bec.

**30.10)** 89.21.61. Fragment de la partie supérieure avec bec complet, de mauvaise qualité.

**Typologie et comparanda : B 166-170**

**Datation : II<sup>e</sup> s.**

**2.7.1. Becs ou fragments du bec et du réservoir**

**Broneer XII**

**31**

**AGORA**

**31.1)** 72.631.3. Bec complet.

**31.2)** 72.643. Bec fragmentaire.

**31.3)** 72.661.5. Bec complet avec petite partie du réservoir.

**31.4)** 72.675bis. Bec complet avec fragment du réservoir.

**31.5)** 75.216.2. Bec complet.

**31.6)** 76.1213.11. Bec fragmentaire.

**31.7)** 76.1870.1. Bec complet avec partie de la base.

**31.8)** 77.2833.3. Bec complet.

**31.9)** 80.6226. Bec presque complet. L. max. : 3. Larg. max. : 2,4. H. max. : 2,5.

**31.10)** 82.1017. Bec complet.

**31.11)** 86.810+812.2. (deux fragments collés). Fragment du bec presque complet.

**THERMES**

**31.12)** 72.1235. (pl. VII, fig. 52). Bec complet.

**31.13)** 72.1236. (pl. VII, fig. 53). Bec complet, de mauvaise qualité.

**31.14)** 72.1438. (pl. VII, fig. 54). Bec complet.

**31.15)** 74.1510.60. Bec complet.

**31.16)** 76.581.12. Bec complet.

**31.17)** 76.605.1. (pl. VII, fig. 55). Bec fragmentaire, de mauvaise qualité.

**31.18)** 77.1064.2. Bec complet.

**31.19)** 78.21.20. Bec complet.

**31.20)** 79.516.20. Bec fragmentaire.

**31.21)** 80.62.4. Bec presque complet avec petit fragment de la base.

**31.22)** 81.543.40. Bec fragmentaire.

**31.23)** 85.1008. Bec complet.

**31.24)** 87.1058.26. Bec complet avec petit fragment de la base.

**31.25)** 89.7.68. Bec complet.

**31.26)** 89.21 (4). Bec complet.

**31.27)** 89.21 (5). Bec fragmentaire (mal formé).

**2.7.2. Fragment indéterminé**

**32**

**THERMES**

**32.1)** 74.1581.2. (pl. VII, fig. 56). Fragment du réservoir avec départ de l'anse.

**2.8. Broneer XIV**

**33**

**THERMES**

**33.1)** 87.1058.24. (pl. VIII, fig. 57 ; pl. B, fig. 15). Petit fragment de la partie supérieure et du réservoir avec départ de l'anse. *Médaille* : légèrement bombé ; trou d'alimentation entouré d'un mince bourrelet ; deux petits trous d'évent sur la circonférence.

*Typologie et comparanda* : Broneer 1930, n° 193, p. 149, pl. 5 ; analogue à Bruneau 1965, n° 319, p. 27, pl. 6

*Datation* : première moitié du II<sup>e</sup> s.

### 2.9. Howland 27 D

34

#### AGORA

34.1) 72.648.3. Bec complet assez long avec grand trou de mèche et fragment de la base.

**Fragments du même type ou de type analogue :**

34.2) 72.648.6<sup>25</sup>. Bec fragmentaire.

#### THERMES

34.3) 74.1581.19. (pl. VIII, fig. 58). Fragment de la partie supérieure, du réservoir avec poucier pointu (non percé) et de la base, de mauvaise qualité. Profil légèrement angulaire ; partie supérieure incurvée, marquée d'une large rainure ; bec allongé et base plate. Il s'agit probablement d'une lampe à tube central. Profil complet. H. : 2,5.

*Typologie et comparanda* : analogue à B 185

*Datation* : fin du III<sup>e</sup> s. - première moitié du II<sup>e</sup> s.

### 2.10. Broneer XVI ; Howland 35 A, C Prime et D

Ce type est caractérisé par une anse verticale annulaire en ruban ; un large médaillon<sup>26</sup> plat ou très légèrement concave, entouré d'une mince couronne ; un profil en casserole<sup>27</sup> ; un bec plutôt court rectangulaire aux extrémités élargies, et une base plate.

<sup>25</sup> Il pourrait s'agir du deuxième bec appartenant au fragment précédent, dont l'aspect et les dimensions sont les mêmes.

<sup>26</sup> *Diskuslampe* en allemand.

<sup>27</sup> Il s'agit d'un terme utilisé par Ph. Bruneau.

35

#### AGORA

35.1) 72.631.8. (pl. VIII, fig. 59 ; pl. B, fig. 16). Lampe complète (anse restaurée) avec petit poucier. L. : 11. Larg. : 5,8. H. : 2,8. Ø de l'ouverture : 1,9.

**Fragments du même type :**

35.2) 72.631.6. Fragment de la partie supérieure avec bec complet.

35.3) 72.650.1. Moitié de la lampe avec bec complet. L. max. : 7,1. Larg. : 5,8. H. : 2,9. Ø de l'ouverture : 1,5.

35.4) 72.650.4bis. Petit fragment de la partie supérieure et du réservoir avec bec complet.

35.5) 72.667.3. Fragment de la partie supérieure avec poucier fragmentaire et départ de l'anse.

35.6) 72.669.1. Bec complet avec petit fragment du réservoir.

35.7) 72.669.2. Fragment de la partie supérieure, du réservoir et de la base avec bec complet. Profil complet. H. 2,6.

35.8) 72.673.1. (pl. VIII, fig. 60 ; pl. B, fig. 17). Lampe presque complète, manque l'anse. L. : 8,3. Larg. : 5,3. H. : 2,4. Ø de l'ouverture : 1,7.

35.9) 72.679.1. (pl. VIII, fig. 61). Lampe presque complète, manquent l'anse et l'extrémité du bec. L. max. : 7,3. Larg. : 5. H. : 2,6.

35.10) 76.1808.1. Petit fragment de la partie supérieure avec bec fragmentaire.

35.11) 79.5010.2. Partie droite de la lampe. Profil complet. H. : 2,8.

35.12) 79.5010.3. Fragment de l'anse, du réservoir et de la base avec départ du bec fragmentaire.

35.13) 80.6059.1. (pl. VIII, fig. 62 ; pl. B, fig. 18). Lampe presque complète, manque l'anse (verticale). L. : 7,7. Larg. : 5,1. H. : 2,4.

**THERMES**

**35.14)** 74.1581.2bis. Petit fragment de la partie supérieure, du réservoir et de la base avec anse annulaire verticale. Profil complet. H. : 3,4.

**35.15)** 74.1581.39. Petit fragment du réservoir avec départ de l'anse verticale.

**35.16)** 85.1008.5. Fragment du réservoir et de la base avec partie arrière du bec.

*Typologie et comparanda* : **B 188-189** ; **Broneer 1930, nos 198-215, p. 150-151, pl. 5** ; **Bruneau 1965, nos 320-333, p. 27-28, pl. 6** ; **Scheibler 1976, n° 598, p. 97, pl. 87** ; **Williams 1981, n° 43-48, p. 11, pl. 2** ; **Slane 1986, nos 135-137, p. 299, pl. 69**

*Datation* : deuxième moitié du II<sup>e</sup> s. - I<sup>er</sup> s.

**36****AGORA**

**36.1)** 72.597. Petit fragment de la partie supérieure avec anse verticale complète.

**Fragments du même type :**

**36.2)** 79.5033.1<sup>28</sup>. (**pl. VIII, fig. 63**). Lampe fragmentaire, manquent l'anse, le bec et une partie du médaillon. L. : 6,3. Larg. : 5,9. H. : 2,6.

**36.3)** 80.6249.1. Fragment de l'épaule et du réservoir avec départ de l'anse.

**36.4)** 86.829. Petit fragment de la partie supérieure.

**36.5)** 86.832a. (**pl. VIII, fig. 64**). Fragment de la partie supérieure avec anse fragmentaire.

**36.6)** 86.836. Fragment de la partie supérieure avec anse complète.

**THERMES**

**36.7)** 74.1581.26. Petit fragment de la partie supérieure avec bec complet.

**36.8)** 74.1591.1. Petit fragment de la partie supérieure.

**36.9)** 76.596.1. (**pl. IX, fig. 65** ; **pl. C, fig. 19**). Lampe fragmentaire avec anse verticale de section ronde, manquent le bec, des fragments de la partie supérieure et du réservoir. L. max. : 7. Larg. : 3,2. H. : 3,2.

**36.10)** 85.1032. Fragment de la partie supérieure, du réservoir et de la base. Profil complet. H. : 3,8.

*Typologie et comparanda* : **Broneer 1930, n° 202, p. 150, pl. 5** ; **Howland 1958, n° 482, p. 113, pl. 17 et 43** ; **Bailey 1975, Q 677-678, p. 315-316, pl. 124** ; analogue à **Käch 2006, n° 626-785, p. 156-160, pl. 13**

*Datation* : fin du II<sup>e</sup> s. - I<sup>er</sup> s.<sup>29</sup>

**37****THERMES**

**37.1)** 76.660.1. (**pl. IX, fig. 66**). Lampe presque complète avec petit poucier, manquent des parties du réservoir et du bec. L. : 8,3. Larg. : 6,1. H. : 3,3.

*Typologie et comparanda* : **B 190**

*Datation* : fin du II<sup>e</sup> s. - I<sup>er</sup> s.

**38****THERMES**

**38.1)** 81.582.20. Petit fragment de la partie supérieure avec anse complète. *Médaille* : plat et légèrement concave, entouré à l'intérieur de deux fins cercles.

*Typologie et comparanda* : analogue aux types précédents ; analogue à **Scheibler 1976, n° 595, p. 97, pl. 87**

*Datation* : III<sup>e</sup> s.

<sup>28</sup> Cette lampe a suscité quelques discussions au sujet de la typologie. L'hypothèse selon laquelle il pourrait s'agir également d'une *Vogellampe* a été émise par certains collègues (cf. Seidel 2002, no 22, p. 85).

<sup>29</sup> Certains exemplaires tardifs sont datés du début du I<sup>er</sup> s. apr. J.-C.

**2.10.1. Becs complets ou fragments du bec  
Broneer XVI ; Howland 35 A, C-D**

Il s'agit de becs de forme rectangulaire aux extrémités élargies et pointues, très probablement de production corinthienne<sup>30</sup>.

**39**

**AGORA**

**39.1)** 72.597bis. Fragment du bec et de la base en spirale, de mauvaise qualité.

**39.2)** 72.616.2. Bec fragmentaire.

**39.3)** 72.631.1. Bec complet.

**39.4)** 72.631.2. Bec complet.

**39.5)** 72.640.2. Bec complet.

**39.6)** 72.648.2. Bec complet avec fragment de la base, de mauvaise qualité.

**39.7)** 72.650.3. Fragment du réservoir avec bec complet.

**39.8)** 72.667.1. Bec complet.

**39.9)** 72.669. Bec complet.

**39.10)** 72.669.3. Bec fragmentaire.

**39.11)** 72.671.3. Bec complet.

**39.12)** 72.673.2. Bec fragmentaire avec petite partie de la base plate.

**39.13)** 72.673.3. Moitié du bec.

**39.14)** 72.673.4. Bec complet.

**39.15)** 72.673.6. (pl. C, fig. 20). Bec complet avec partie de la base en spirale. H. max. : 4,5.

**39.16)** 72.675. Fragment de la partie arrière du bec et de la base.

**39.17)** 72.675.1. Bec complet.

**39.18)** 72.676.2. Bec fragmentaire.

**39.19)** 72.681.2bis. Bec fragmentaire.

**39.20)** 72.681.4. Bec complet.

**39.21)** 72.682.2. Bec complet.

**39.22)** 75.847.3. Bec fragmentaire. L. max. : 2,7. Larg. max. : 2. H. max. : 2,8.

**39.23)** 76.2037.12. Grand bec complet avec grand trou de mèche ovale. L. max. : 3,2. Larg. max. : 3,4. H. max. : 2,7.

**39.24)** 77.1780. Bec complet avec petite partie du réservoir.

**39.25)** 77.2812.12. Bec complet.

**39.26)** 77.3073. Moitié du bec.

**39.27)** 77.3097.1. Fragment de la partie arrière du bec.

**39.28)** 77.3102. (pl. IX, fig. 67). Bec complet.

**39.29)** 77.3108bis. Bec fragmentaire avec petite partie du réservoir.

**39.30)** 79.5032. Bec fragmentaire.

**39.31)** 79.5032.10. Grand bec complet.

**39.32)** 86.829bis. (pl. IX, fig. 68). Bec complet.

**39.33)** 86.913. (pl. IX, fig. 69). Bec complet.

**39.34)** 87.626.1. Bec complet.

**39.35)** 90.765. Bec complet.

**THERMES**

**39.36)** 72.1065. Bec complet avec petits fragments du réservoir et de la base.

**39.37)** 72.1237. (pl. IX, fig. 70). Bec complet.

**39.38)** 72.1471. (pl. IX, fig. 71). Bec presque complet.

**39.39)** 72.2984. Bec complet.

**39.40)** 73.1344. Bec fragmentaire, de mauvaise qualité.

**39.41)** 73.1472. Bec presque complet.

**39.42)** 73.1679. Bec fragmentaire.

**39.43)** 73.2666. Bec fragmentaire.

**39.44)** 73.2726. Bec complet.

**39.45)** 73.3389. Bec complet.

**39.46)** 73.3581. Bec fragmentaire.

**39.47)** 74.1510.54. Bec complet avec petite partie du réservoir.

**39.48)** 74.1535.57. Bec complet.

**39.49)** 74.1581.20. Bec complet.

**39.50)** 74.1581.29. Fragment de la partie arrière du bec.

<sup>30</sup> Voir Broneer 1930, no 285, p. 156, pl. 5, et Scheibler 1976, no 597, p. 97, pl. 87.

- 39.51)** 75.6.103. Bec fragmentaire.
- 39.52)** 75.28.81bis. (pl. IX, fig. 72). Bec complet.
- 39.53)** 75.28.82. (pl. X, fig. 73). Bec complet.
- 39.54)** 76.584.4. Partie arrière du bec.
- 39.55)** 79.524.16. Bec complet.
- 39.56)** 79.605.14. Moitié du bec.
- 39.57)** 80.12.138. Bec fragmentaire.
- 39.58)** 80.31.34. Partie arrière du bec.
- 39.59)** 80.63.19. Bec complet.
- 39.60)** 80.86.5. Bec complet.
- 39.61)** 81.520.3. Bec presque complet.
- 39.62)** 81.588.11. Bec fragmentaire.
- 39.63)** 85.1004.12. Bec fragmentaire.
- 39.64)** 85.1032bis. Bec fragmentaire.
- 39.65)** 87.1049.9. Bec complet.
- 39.66)** 89.4.8. Bec fragmentaire.
- 39.67)** 89.7.66. Bec complet.
- 39.68)** 89.7.107. (pl. X, fig. 74). Bec complet.
- 39.69)** 89.7.109. Bec complet.
- 39.70)** 89.7.113. Bec de grandes dimensions.  
L. : 5. Larg. : 3,9. H. : 3,1.
- 39.71)** 89.21 (6). Bec fragmentaire.
- 39.72)** 89.21.59. Bec rectangulaire complet.
- 39.73) Numéro d'inventaire illisible.** Bec complet.
- Typologie et comparanda* : B 191 ; Broneer 1927, p. 332, fig. 2 ; Broneer 1930, nos 198-215, p. 149-151, pl. 5 ; Slane 1990, nos 5-6, p. 25-26, pl. 1
- Datation* : II<sup>e</sup> s. - I<sup>er</sup> s.

### 2.11. Fragments indéterminés (III<sup>e</sup> s. - I<sup>er</sup> s.)

40

#### AGORA

- 40.1)** 72.682. Petit fragment du réservoir avec poucier.

- 40.2)** 79.5033.3. Fragment du réservoir avec départ de l'anse. Profil complet. H. : 3.

#### THERMES

- 40.3)** 79.568.43. Fragment de la base surélevée, entourée à l'extérieur d'une large cannelure.
- 40.4)** 80.94.31. Fragment du réservoir et de la base plate entourée d'une large cannelure. La partie du réservoir conservée montre un profil plus ou moins globulaire.
- 40.5)** 81.566.11. Fragment du réservoir et de la base.

### 2.11.1. Bases ou fragments de la base à spirales indéterminés (III<sup>e</sup> s. - II<sup>e</sup> s.)

41

#### AGORA

- 41.1)** 72.681.6. Petit fragment de la base et du réservoir.
- 41.2)** 75.221.1. Fragment de la base, très usé.

#### THERMES

- 41.3)** 75.53.14. Fragment de la base.
- 41.4)** 89.21 (7). Fragment de la base.

## PARTIE C

### 3. Lampes hellénistiques et républicaines moulées<sup>31</sup>

#### 3.1. Howland 37 B

42

#### THERMES

- 42.1)** 72.1470. (pl. X, fig. 75). Fragment de la partie supérieure avec partie du bec long et

<sup>31</sup> Désormais les dates apr. J.-C. sont signalées, toutes les autres sont av. J.-C. Pour la plupart des exemplaires, il s'agit des types originaires d'Asie Mineure.



conique se terminant très probablement en triangle. *Médaille* : légèrement concave, entouré d'un collier. Importation.

*Typologie et comparanda* : Bruneau 1965, nos 291 et 307, p. 27, pl. 5-6 ; analogue à Howland 1958, n° 499, p. 120, pl. 44

*Datation* : deuxième moitié du II<sup>e</sup> s. - première moitié du I<sup>er</sup> s.

3.2. Broneer XVIII ; Howland 48 A et 52 B ; Bruneau (Délos) « Groupe d'Ariston » et imitations

Ce type est caractérisé par une anse annulaire verticale et une haute couronne qui contourne le bas du corps.

43

#### THERMES

43.1) 80.59.11. (pl. X, fig. 76). Fragment de la partie supérieure avec départ de l'anse annulaire verticale, usé et de mauvaise qualité.

*Médaille* : en petite cuvette, entouré de deux bourrelets. *Épau*le : lignes côtelées en relief.

*Base* : plate, légèrement surélevée.

**Fragments du même type :**

43.2) 74.1609.5. Fragment de la partie supérieure.

43.3) 75.43.7. Petit fragment de la partie supérieure.

*Typologie et comparanda* : Scheibler 1976, n° 390, p. 68, pl. 67 ; Meriç 2002, n°s L 10 et L 17, p. 127-128, p. 99 ; analogue à Broneer 1930, n° 301, p. 158, pl. 6

*Datation* : deuxième moitié du II<sup>e</sup> s. - I<sup>er</sup> s.

44

#### AGORA

44.1) 72.647. (pl. X, fig. 77 ; pl. C, fig. 21).

Lampe complète avec anse en ruban verticale (parties de l'épaule et du bec restaurées). L. : 11,4. Larg. : 8,3. H. : 3,4. *Médaille* : petit trou d'alimentation entouré d'un collier. *Épau*le : en saillie, deux rangées de petits cœurs et chevrons imbriqués opposés.

*Typologie et comparanda* : analogue à Howland 1958, n° 795, p. 203, pl. 53 (datée de la deuxième moitié du I<sup>er</sup> s.)

*Datation* : deuxième moitié du II<sup>e</sup> s. - première moitié du I<sup>er</sup> s.

45

#### THERMES

45.1) 89.7.110. Fragment de la partie supérieure avec bec fragmentaire. *Médaille* : en cuvette assez large, entouré d'une couronne. *Épau*le : ornée de triangles en relief alternant avec des dards et de petites pastilles ; la surface du bec est marquée de godrons.

**Fragment du même type :**

45.2) 72.1086. Petit fragment de la partie supérieure.

*Typologie et comparanda* : analogue à Bruneau 1965, n° 2177, p. 50, pl. 12

*Datation* : fin du II<sup>e</sup> s. - début du I<sup>er</sup> s.

46

#### THERMES

46.1) 73.1784. Fragment de l'épaule, du réservoir et de la base, de mauvaise qualité. Profil complet. H. : 3,1. *Épau*le : en saillie ; décor végétal en relief composé de rinceaux en vrilles ; couronne autour du trou d'alimentation. *Base* : annulaire.

*Typologie et comparanda* : analogue à Bruneau 1965, n° 2033, p. 45, pl. 10 (groupe I)

*Datation* : I<sup>er</sup> s. av. J.-C. - I<sup>er</sup> s. apr. J.-C.

47

#### AGORA

47.1) 87.506.4. Fragment de la partie supérieure. *Médaillon* : petit trou d'alimentation entouré d'un collier. *Épau*le : ornée de larges rayons espacés.

*Typologie et comparanda* : Broneer 1930, n° 303, p. 158, pl. 6 ; Howland 1958, n°s 705-713, p. 183, pl. 51 (sauf le no 707)

*Datation* : milieu du I<sup>er</sup> s. av. J.-C. - première moitié du I<sup>er</sup> s. apr. J.-C.

#### 3.2.1. Fragment indéterminé

48

#### THERMES

48.1) 80.46.10<sup>32</sup>. Fragment de la partie supérieure, très usé. *Médaillon* : concave avec grand trou d'alimentation, entouré d'un collier. *Épau*le : ornée de larges rayons espacés irréguliers ; la surface du bec est marquée d'un godron. Importation.

*Typologie et comparanda* : analogue à B 214-215 ; dans la tradition de Scheibler 1976, n°s 383, 386, 390-392, 486-487, 536, 538 et 543, p. 67-68, 81 et 87-88, pl. 67-68, 76 et 79-80

*Datation* : (III<sup>e</sup> s. -) II<sup>e</sup> s. - I<sup>er</sup> s.

#### 3.3. Howland 52 F

49

#### THERMES

<sup>32</sup> La comparaison la plus proche est une lampe de Délos (Bruneau 1965, no 2127, pl. 12) datée du I<sup>er</sup> s. av. J.-C.

49.1) 89.1.49. Fragment de la partie supérieure, du réservoir et de la base, usé. Profil globulaire complet. H. : 3,2. *Médaillon* : en petite cuvette, entouré d'un collier. *Épau*le : ornée de grands rayons espacés ; la partie supérieure du bec est marquée d'une rainure.

#### Fragments du même type :

49.2) 74.1581.18. (pl. C, fig. 22). Fragment de la partie supérieure avec partie supérieure de bec.

49.3) 87.1027.9. Petit fragment de la partie supérieure.

49.4) 89.1.57. Fragment de la partie supérieure et du bec.

*Typologie et comparanda* : Howland 1958, nos 739-741, p. 189, pl. 41 ; Scheibler 1976, n° 537, p. 87, pl. 79

*Datation* : I<sup>er</sup> s. av. J.-C. (- début du I<sup>er</sup> s. apr. J.-C.)

#### 3.4. Lampes « d'Éphèse » Broneer XIX ; Howland 49 A ; Bruneau (Délos) groupes I-VI

Ces lampes appartiennent chronologiquement à l'époque hellénistique tardive (II<sup>e</sup> - I<sup>er</sup> s.) Typologiquement il s'agit d'un groupe très homogène, immédiatement reconnaissable grâce à ses caractéristiques : la pâte de teinte grise et dure, le vernis noir métallique, et le décor obtenu par moulage. Quant à la forme, le corps est circulaire et le bec assez proéminent : son extrémité est soit triangulaire avec le dessus aplati, soit arrondie avec, en détail caractéristique, l'épau aplatie autour du trou de la mèche. Le décor est varié et peut être de nature géométrique avec des rayons en relief, des globules, des losanges, des oves, des spirales, des godrons, etc., ou de nature végétale avec des palmettes, des feuilles, des fleurons, etc.

50

## AGORA

50.1) 72.284. Fragment de la partie supérieure.

**Médaille** : concave et petit, entouré d'un large anneau, sans décor. **Épau**le : feuilles de vignes en alternance avec des branches (vers l'extérieur) ; près du bec petit trèfle dont les feuilles sont formées de trois petits cercles. Importation.

**Typologie et comparanda** : analogue à Gürler 2002, nos 1-2, p. 134-136, fig. 1-2

**Datation** : III<sup>e</sup> s.

51

## AGORA

51.1) 72.631.7. (pl. X, fig. 78 ; pl. C, fig. 23).

Lampe presque complète, manque l'extrémité du bec (anse et partie du médaillon restaurées). L. max. : 10,6. Larg. : 6,2. H. : 3,5. **Médaille** : en cuvette, concave, entouré d'une haute couronne, inclinée vers l'extérieur ; le trou d'alimentation est entouré d'un large collier ; trois petits trous d'évent. **Épau**le : deux rangées de bandes hachurées ; la surface du bec (section supérieure) est ornée d'un triangle en relief. Importation, très probablement d'Éphèse.

**Fragment de type analogue :**

51.2) 72.681.9. (pl. X, fig. 79). Partie supérieure presque complète avec anse verticale, manque l'extrémité du bec, très usé. L. max. : 11,1. Larg. max. : 6,2. H. max. : 2,9. **Médaille** : en cuvette, concave, entouré d'une haute couronne. **Épau**le : rangée de grands oves à dards ; sur le départ du bec triangle en relief.

**Typologie et comparanda** : Williams 1981, n° 34, p. 9, pl. 2 ; analogue à Deonna 1908, p. 152, fig. 20 et 22 ; analogue à Bruneau 1965, n°s 2986-3014, p. 73, pl. 17-18 ; analogue à

Gürler 2002, n° 10, p. 144, fig. 4,10 ; analogue à Bezzola 2004, n° 225, p. 50, pl. 22.

**Datation** : deuxième moitié du II<sup>e</sup> s. - I<sup>er</sup> s.

52

## AGORA

52.1) 86.909. (deux fragments). (pl. X, fig. 80).

Fragment de la partie supérieure et du bec, usé. **Médaille** : concave, entouré d'une haute couronne ; trou d'alimentation en collier ; petit trou d'évent. **Épau**le : ornée de grands oves tout autour ; la surface du bec est marquée par de larges godrons symétriques. Importation, probablement d'Éphèse.

**Typologie et comparanda** : analogue à Scheibler 1976, n° 611, p. 99, pl. 88 ; analogue à Bruneau 1965, n° 2670 (groupes II et V), p. 72-73, pl. 17-18 ; analogue à Bezzola 2004, n° 225, p. 50, pl. 22

**Datation** : fin du II<sup>e</sup> s. - I<sup>er</sup> s.

53

## AGORA

53.1) 76.1313.2 Petit fragment de la partie supérieure avec partie du bec. **Médaille** : petit, entouré d'une haute couronne. **Épau**le : décor végétal en relief composé de palmettes stylisées.

**Typologie et comparanda** : analogue à Bruneau 1965, n° 2565, p. 61, pl. 18 ; analogue à Bezzola 2004, n° 225, p. 50, pl. 22

**Datation** : fin du II<sup>e</sup> s. - première moitié du I<sup>er</sup> s.

54

## AGORA

54.1) 76.1811.1. (pl. XI, fig. 81). Fragment de la partie supérieure, très usé. **Épau**le : décor floral composé de rosettes en pastilles (?) ; le

même décor forme un triangle sur la surface du bec.

**Typologie et comparanda :** analogue à Bruneau 1965, nos 3024-3039, p. 73-74, pl. 18 (groupe VI)

**Datation :** deuxième moitié du II<sup>e</sup> s. - I<sup>er</sup> s.

55

**THERMES**

**55.1)** 74.1581.13. Fragment de la partie supérieure avec bec fragmentaire, très usé. **Médaille :** en cuvette, entouré d'une haute couronne ; le trou d'alimentation est entouré d'un collier. **Épaule :** rangée de grands oves à dards.

**Fragments du même type :**

**55.2)** 74.1581.11. Fragment de la partie supérieure.

**55.3)** 77.1063.6. Petit fragment de la partie supérieure.

**Fragment de type analogue :**

**THERMES**

**55.4)** 81.595.55. Fragment de la partie supérieure avec bec rond presque complet. La partie supérieure du bec (près de l'épaule) est ornée d'une grande branche.

**Typologie et comparanda :** analogue à Williams 1981, n° 34, p. 9, pl. 2 ; analogue à Drougou 1992, n°s 274 et 295, p. 88 et 90, pl. 77 et 82 ; analogue à Bailey 1975, n° 179, p. 104-105, pl. 34

**Datation :** fin du II<sup>e</sup> s. - début du I<sup>er</sup> s.

56

**THERMES**

**56.1)** 76.661.2. (pl. XI, fig. 82 ; pl. C, fig. 24). Lampe fragmentaire, manquent l'anse, le bec et un fragment du réservoir. L. max. : 6,4. Larg. :

5,7. H. : 2,9. **Médaille :** large, en cuvette, entouré de deux anneaux concentriques ; quatre petits trous d'évent sont disposés en rectangle. **Épaule :** motif végétal, composé de palmettes stylisées accostées de petits anneaux ; la surface du bec est marquée de trois godrons parallèles. **Base :** plate. Importation d'Éphèse (?).

**Fragment du même type :**

**56.2)** 77.1050.7. Petit fragment de la partie supérieure.

**Typologie et comparanda :** très proche de Williams 1981, n° 38, p. 9, pl. 2

**Datation :** deuxième moitié du II<sup>e</sup> s. - I<sup>er</sup> s.

**3.4.1. Becs ou fragments du bec triangulaire type « d'Éphèse » Bruneau (Délos) groupe V**

57

**AGORA**

**57.1)** 79.5033.5. Fragment de la partie arrière du bec.

**Fragments de type analogue :**

**57.2)** 79.5033. Fragment de la partie supérieure du bec, du réservoir et de la base, usé.

**57.3)** 79.5033bis. Fragment de la partie supérieure du bec.

**57.4)** 79.5033.6. Fragment de la partie arrière du bec.

**57.5)** 79.5033.8. Fragment de la partie arrière du bec.

**57.6)** 79.5034. Moitié du bec, très usée.

**57.7)** 79.5036.17. (pl. XI, fig. 83). Extrémité et fragment de la partie supérieure du bec.

**57.8)** 80.6059.4. Fragment de la partie arrière du bec.

**57.9)** 87.520.8. Fragment de la partie arrière du bec. De chaque côté trois traits obliques.

**THERMES**

**57.10)** C 27299=72.1310. (pl. XI, fig. 84). Petit fragment de la partie supérieure avec bec complet à surface aplatie. *Médaille* : partie de deux anneaux concentriques. *Épau*le : on distingue une petite rangée de quatre petits points en creux suivis de rayons.

**57.11)** 73.2605. Bec complet.

**57.12)** 73.2607. Bec fragmentaire, usé. Deux lignes en creux et une au milieu décorent la surface du bec. Importation d'Asie Mineure.

**57.13)** 74.1530.1. Bec complet.

**57.14)** 79.550.15. Fragment de la partie arrière du bec.

**57.15)** 80.12.138. Bec fragmentaire.

**57.16)** 80.12.140. Bec complet.

**57.17)** 80.97.71. Fragment de la partie supérieure sans décor avec bec complet.

**57.18)** 81.525.4. Bec fragmentaire.

**57.19)** 85.1032ter. Bec fragmentaire.

*Typologie et comparanda* : Bezzola 2004, n° 225, p. 50, pl. 22

*Datation* : II<sup>e</sup> s. - I<sup>er</sup> s.

**3.4.2. Becs ronds ou fragments du bec type « d'Éphèse » Broneer XIX ; Howland 49**

58

**AGORA**

**58.1)** 72.647.3bis. Moitié du bec.

**Becs du type analogue :**

**58.2)** 72.670. Grand bec complet.

**58.3)** 75.212.1. Bec fragmentaire.

**58.4)** 75.614.8bis. Moitié du bec.

**58.5)** 85.600.2. Bec fragmentaire.

**THERMES**

**58.6)** 80.62.28. (pl. XI, fig. 85). Bec complet rond marqué au milieu d'une cannelure, avec extrémité à surface aplatie.

*Typologie et comparanda* : B 196 ; Slane 1986, n° 139, p. 299, pl. 69 ; analogue à Howland 1958, n° 659, p. 169, pl. 49 ; Williams 1981, n° 37, p. 9, pl. 2

*Datation* : I<sup>er</sup> s. av. J.-C. (- I<sup>er</sup> s. apr. J.-C.)

**3.4.3. Fragments du bec à surface décorée d'un masque en relief<sup>33</sup>**

Il s'agirait d'un type originaire d'Asie Mineure, probablement de Pergame.

59

**AGORA**

**59.1)** 72.648.1. (pl. XI, fig. 86). Fragment de la partie supérieure avec départ du bec.

*Médaille* : petit, le trou d'alimentation est entouré des deux minces anneaux et par la suite d'une bande hachurée. *Épau*le : décor végétal composé de guirlandes et de dards ; sur la surface du bec on distingue un masque bachique, d'un Satyre ou de Dionysos.

*Typologie et comparanda* : BCH 90 (1966), p. 1016, fig. 25 (Argos) ; analogue à Deonna 1908, p. 148, fig. 12

*Datation* : II<sup>e</sup> s. - I<sup>er</sup> s.

60

**AGORA**

**60.1)** 85.724.14. (pl. XI, fig. 87). Petit fragment de la partie supérieure du bec et de la base. Sur

<sup>33</sup> Il s'agit d'un motif commun pour ce type de lampes. Le masque, le plus souvent bachique à longue barbe et tourné vers la flamme, faisait office d'*apotropaion*. On trouve encore des feuilles, des fleurons, des volutes, des tridents, etc.

la surface du bec on distingue un masque bachique ou comique.

**Typologie et comparanda :** analogue à Bruneau 1965, nos 2761-2770, p. 65, pl. 15

**Datation :** fin du II<sup>e</sup> s. - début du I<sup>er</sup> s.

61

**AGORA**

**61.1)** 72.631.11. (pl. XI, fig. 88). Petit fragment de la partie supérieure du bec avec une petite partie de l'épaule. Sur la surface du bec on distingue un masque comique. *Épaule* : décor végétal en relief composé de grandes feuilles de vigne.

**Typologie et comparanda :** analogue à Bruneau 1965, nos 2914-2915, p. 68, pl. 16

**Datation :** dernier quart du II<sup>e</sup> s. - première moitié du I<sup>er</sup> s.

#### 3.4.4. Fragment indéterminé

62

**THERMES**

**62.1)** 75.35.61. Petit fragment de la partie supérieure et du bec, très usé. *Médailon* : en cuvette, entouré d'un large anneau. *Épaule* : traces de décor végétal indéterminé ; sur la partie supérieure on distingue difficilement un masque de théâtre.

**Typologie et comparanda :** analogue aux types précédents

**Datation :** II<sup>e</sup> s. - I<sup>er</sup> s.

#### 3.5. Fragments de lampes dans la tradition du type « d'Éphèse »<sup>34</sup> Bruneau (Délôs) groupe X

63

**AGORA**

**63.1)** 77.2812. Petit fragment de la partie supérieure avec partie du bec.

**Fragments du même type :**

**63.2)** 77.2812.11. Bec presque complet.

**THERMES**

**63.3)** 73.2227. Fragment de la partie supérieure avec bec fragmentaire.

**63.4)** 73.2418. (pl. XII, fig. 89). Lampe fragmentaire, moitié de la partie supérieure avec long bec en bras d'ancre presque complet. L. max. : 8,3. Larg. : 6,2. H. max. : 2,6. *Médailon* : petit, en cuvette, entouré d'un haut et large collier. *Épaule* : ornée de larges rayons espacés.

**63.5)** 73.2669. Petit fragment de la partie supérieure avec départ de l'anse verticale.

**Becs ou fragments du bec du même type :**

**63.6)** 74.1510.55. Fragment de la moitié du bec.

**63.7)** 89.20.11. Fragment de la moitié du bec.

**Typologie et comparanda :** Deonna 1908, p. 164, fig. 25 ; Bruneau 1965, n° 3190, p. 77, pl. 19 ; Menzel 1969, n° 59, p. 20-21, fig. 17 ; analogue à Lyon-Caen/Hoff 1986, n°s 135-135, p. 59

**Datation :** fin du III<sup>e</sup> s. - II<sup>e</sup> s.<sup>35</sup>

64

**THERMES**

**64.1)** 81.615.2. (deux fragments). Fragment de la partie supérieure et partie arrière du bec presque complet à volutes terminées en bras d'ancre (?). *Médailon* : petit et en cuvette,

<sup>35</sup> La datation de ce type de lampes ne fait pas l'unanimité : les uns le considèrent comme type propre de l'époque hellénistique tardive, les autres comme type italique répandu dès l'époque romaine républicaine. Les dates proposées ici sont celles proposées par Bruneau (Bruneau 1965) ; la fin du III<sup>e</sup> s. ou la première moitié du II<sup>e</sup> s. ont également été proposées (voir Waage 1934).

<sup>34</sup> Cf. les types Ricci-Dressel 1, B et Ponsich I, B.

entouré d'un large et haut anneau ; le trou d'alimentation est entouré d'un mince collier. *Épaule* : larges rayons espacés ; la surface du bec est marquée de doubles godrons.

**Fragment du même type :**

**64.2)** 73.2425. Fragment de la partie supérieure avec fragment du bec.

*Typologie et comparanda* : analogue à Bruneau 1965, nos 3407-3410, p. 80, pl. 20<sup>36</sup>

*Datation* : première moitié du I<sup>er</sup> s.

### 3.6. Howland 54 (variantes)

65

#### THERMES

**65.1)** 80.64.27. (pl. XII, fig. 90). Lampe presque complète, manque l'anse (?)<sup>37</sup>, usée. L. : 10,6. Larg. : 5,9. H. : 3,3. *Médailon* : petit, en cuvette, entouré d'un mince collier et un cercle qui continue sur la surface du bec en formant deux arceaux opposés. *Épaule* : décor floral composé de feuilles et de branches. *Base* : plate, légèrement ogivale.

*Typologie et comparanda* : analogue à Howland 1958, n° 786, p. 201, pl. 52

*Datation* : deuxième moitié du I<sup>er</sup> s. av. J.-C. - première moitié du I<sup>er</sup> s. apr. J.-C.

### 3.7. Divers types dans la tradition hellénistique et républicaine

66

#### THERMES

<sup>36</sup> Bruneau classe ces lampes sous le chapitre « Lampes grises côtelées » (Bruneau 1965, p. 79). Les deux lampes fragmentaires de Thermes ont une composition de pâte différente, plutôt locale, mais typologiquement elles sont très proches.

<sup>37</sup> À cet endroit une cassure ainsi qu'un petit fragment en relief indiquent certainement l'emplacement d'une anse verticale de petites dimensions.

**66.1)** 89.5.7. Fragment de la partie supérieure avec bec triangulaire à volutes. *Médailon* : concave, orné de rayons larges et espacés ; le trou d'alimentation est entouré d'un mince anneau. *Épaule* : peu conservée : on distingue juste une dépression circulaire.

*Typologie et comparanda* : B 210

*Datation* : première moitié du I<sup>er</sup> s. av. J.-C. - début du I<sup>er</sup> s. apr. J.-C.

67

#### AGORA

**67.1)** 72.675. (deux fragments). Fragment de la partie supérieure avec partie de l'anse et fragment de la partie supérieure du bec et de l'épaule.

**Fragments du même type :**

**67.2)** 72.655. Fragment de la partie supérieure et du réservoir, usé.

**67.3)** 90.823b. Petit fragment de l'épaule.

#### THERMES

**67.4)** 74.1521.42. Petit fragment de la partie supérieure avec bec complet.

**67.5)** 74.1581. Fragment de la partie supérieure, usé.

**67.6)** 74.1581bis. Petit fragment de l'épaule.

**67.7)** 75.6.94. Petit fragment de la partie supérieure.

**67.8)** 75.10.15. Petit fragment de l'épaule et du réservoir.

**67.9)** 85.1022. Petit fragment de l'épaule.

**67.10)** 85.1040. Petit fragment de l'épaule et du réservoir.

**67.11)** 89.1.54. Petit fragment de la partie supérieure.

**67.12)** 89.1.59. Petit fragment de la partie supérieure du bec et de l'épaule.

**Commentaire** : ce type se caractérise par une anse verticale annulaire en ruban, un petit

médaille en cuvette, une épaulement convexe ornée de larges rayons espacés, un profil caréné, un bec court rond orné de volutes sur sa surface, et une base plate.

**Typologie et comparanda : B 214-215**

**Datation : I<sup>er</sup> s. av. J.-C. (- début du I<sup>er</sup> s. apr. J.-C.)**

68

AGORA

**68.1)** 80.6089<sup>38</sup>. (pl. XII, fig. 91). Fragment de la partie supérieure avec départ de l'anse annulaire verticale. Profil globulaire. **Médaille** : petit, légèrement concave, cerné d'une zone bombée ornée d'impressions circulaires. **Épaulement** : également bombée, ornée de rayons espacés terminés par de petits points en creux.

**Typologie et comparanda : analogue à B 215 ; analogue à Lyon-Caen/Hoff 1986, n° 145, p. 62 ; analogue à Mlasowsky 1993, n° 19, p. 28-29**

**Datation : II<sup>e</sup> s. - fin du I<sup>er</sup> s. (?)**

69

AGORA

**69.1)** 86.832b. (pl. XII, fig. 92). Fragment de la partie supérieure avec anse bifide verticale ovale et petit fragment de la base. Profil complet. H. : 3,4. Profil globulaire. **Médaille** : petit et en cuvette. **Épaulement** : ornée de larges rayons espacés. **Base** : plate, légèrement

concave ; la surface du bec est marquée d'une rainure.

**Fragments du même type :**

**69.2)** 77.1666. Petit fragment de la partie supérieure.

**69.3)** 79.5025.1. Petit fragment de la partie supérieure.

**69.4)** 86.230. Petit fragment de l'épaulement et de la base.

**69.5)** 87.556. Petit fragment de l'épaulement et du réservoir avec anse.

**69.6)** 90.823a (deux fragments). Fragment de la partie supérieure.

**Typologie et comparanda : B 216-217**

**Datation : milieu du I<sup>er</sup> s. av. J.-C. - début du I<sup>er</sup> s. apr. J.-C.**

### 3.8. Lampe plastique Howland 47 C1 (?)

70

AGORA

**70.1)** 75.842.1. (pl. XII, fig. 93). Petit fragment de la partie supérieure d'une lampe probablement plastique non identifiable ; peut-être en forme d'animal (tête de bouc ?) ou de satyre.

**Typologie et comparanda : analogue à Bruneau 1965, n° 4771, p. 153, pl. 36**

**Datation : fin du III<sup>e</sup> s. - fin du II<sup>e</sup> s. (?)**

### 4. Fragments de différentes parties en partie déterminés, indéterminés et inclassables de l'époque hellénistique et républicaine (III<sup>e</sup> s. - I<sup>er</sup> s.)

La plupart des fragments cités ci-dessous ne dépassent pas 1 à 3 cm. Après de longues hésitations, j'ai décidé de les classer dans ce chapitre, même si quelques-uns d'entre eux pourraient appartenir à l'un ou l'autre type déjà connu.

<sup>38</sup> Ce fragment a posé dans un premier temps quelques problèmes concernant sa typologie. Il a d'abord été classé dans les lampes tardives (voir ch. VI), vu sa forme particulière répandue au III<sup>e</sup> s. mais aussi à partir du VI<sup>e</sup> s. de notre ère. Puis les collègues de l'Éphorie de Nauplie m'ont indiqué qu'il s'agissait plutôt d'un type local daté de l'époque républicaine ; voir Bussière 1992, nos 4172-4211, p. 377-378, pl. 114 (« Lampes à côtes de melon »).



**4.1. Bec en forme d'enclume dit de « Cnide »  
Broneer XIII ; Howland 40 A**

**71**

**AGORA**

**71.1)** 72.631.5. (pl. XII, fig. 94). Bec complet.

**4.2. Becs divers**

**72**

**AGORA**

**72.1)** 72.673. (pl. XII, fig. 95). Fragment de la base plate avec bec fragmentaire, rond, assez long, entouré d'un anneau légèrement aplati. La surface du bec est marquée de deux cannelures en creux.

**Bec du même type :**

**72.2)** 72.670bis. Bec complet.

**Typologie et comparanda :** analogue à Kassab/Sezer 1995, n° 457, p. 171 ; analogue à Lyon-Caen/Hoff 1986, n° 141, p. 61

**Datation :** II<sup>e</sup> s. - I<sup>er</sup> s. (?)

**4.3. Anses annulaires verticales ou fragments de l'anse Broneer XII, XVI et XIX ou de type analogue<sup>39</sup>**

**73**

**AGORA**

**73.1)** 72.667. Anse fragmentaire.

**73.2)** 75.853.1. Anse complète.

**73.3)** 77.1773. Anse complète.

**73.4)** 77.3097. Anse complète.

**73.5)** 79.5039.182. Anse fragmentaire.

**73.6)** 80.6240. Anse complète.

**73.7)** 86.232. Anse complète

**73.8)** 86.829a. Anse fragmentaire.

**73.9)** 86.829b. (deux fragments). Anse fragmentaire avec petit fragment du réservoir.

**73.10)** 86.830a. Trois fragments de l'anse du même type.

**73.11)** 86.905a. Anse fragmentaire.

**73.12)** 87.520.4. Anse fragmentaire.

**73.13)** 87.520.9. Anse complète.

**73.14)** 90.817. Anse complète.

**THERMES**

**73.15)** 72.1320. Anse complète.

**73.16)** 73.1254. Anse complète.

**73.17)** 73.2347. Anse fragmentaire.

**73.18)** 73.2484. Anse complète.

**73.19)** 74.1581.7. Anse complète.

**73.20)** 75.35.67. Anse complète avec petit fragment du réservoir et de la base plate.

**73.21)** 75.41.5. Anse fragmentaire.

**73.22)** 76.597.19. Anse fragmentaire.

**73.23)** 76.627.7. Anse complète.

**73.24)** 80.45.6. Anse complète.

**73.25)** 81.605.80. Anse complète.

**73.26)** 85.1017.17. Anse fragmentaire.

**73.27)** 85.1018.9. Anse fragmentaire.

**73.28)** 87.1065.16. Anse complète.

**73.29)** 89.1.75. Anse fragmentaire.

**73.30)** 89.7.115. Anse fragmentaire.

**73.31)** 89.7.116. Anse complète.

**73.32)** 89.7.117. Anse complète.

**4.4. Anses ou fragments de l'anse en ruban (analogue à B 159)**

**74**

**AGORA**

**74.1)** 86.830b. Anse complète.

**74.2)** 86.905b. Anse fragmentaire.

<sup>39</sup> La couleur de la pâte varie de rosé brun, brun clair ou beige à rosé rouge ; le vernis est brun, brun violacé à rouge violacé, mat et souvent écaillé.

#### 4.5. Fragments indéterminés et inclassables

75

##### AGORA

**75.1)** 72.647.3. Petit fragment de l'épaule avec partie supérieure du bec. Sur la partie conservée de l'épaule on distingue une feuille en relief.

**75.2)** 72.675. Fragment de la base plate et du réservoir.

**75.3)** 79.5033.2. (pl. XII, fig. 96). Partie gauche avec départ de l'anse verticale. Profil complet. H. : 3,4. **Médailon** : entouré d'une large moulure dont on distingue un décor rayonnant ; près du centre motif indéterminé (?). **Base** : plate.

**75.4)** 79.5039.142. Fragment de la base légèrement annulaire et du réservoir avec poucier.

**75.5)** 90.826. Petit fragment de la base avec départ de l'anse verticale et partie du réservoir.

##### THERMES

**75.6)** 74.1581.15. Petit fragment de la partie supérieure, très usé. **Médailon** : petit et concave, entouré d'un collier hachuré. **Épaule** : ornée de larges rayons espacés (?).

**75.7)** 74.1581.45. Fragment de la base plate, légèrement surélevée.

**75.8)** 76.621.2 Fragment du réservoir avec poucier non percé assez pointu.

**75.9)** 89.7.67. Petit fragment du réservoir avec poucier.

**75.10)** 89.7.69. Petit fragment de la base légèrement annulaire et du réservoir.

## CHAPITRE II

### LAMPES DITES « ITALIQUES » (I<sup>er</sup> s. av. J.-C. - I<sup>er</sup>/II<sup>e</sup> s. apr. J. C.<sup>1</sup>)

La romanisation d'Argos est étroitement liée à une chaîne d'événements historiques très importants<sup>2</sup>, qui ont sans doute bouleversé la vie quotidienne des habitants et leurs habitudes. La date clé de l'établissement définitif de l'hégémonie romaine fut l'année 146 av. J.-C., après la sanglante défaite des Grecs et la destruction de Corinthe par le consul L. Mummius. C'est à partir de ce moment-là que la Grèce s'est vue profondément réorganisée en devenant une banale province romaine. La situation d'Argos après 146 av. J.-C. reste peu claire, mais une série d'inscriptions découvertes nous permettent de dire que plusieurs changements ont eu lieu dans la vie politique de la ville<sup>3</sup>. Même si Argos n'a pas profité directement des Romains, elle a connu plusieurs transformations au niveau socioculturel, comme l'installation des *Technites* dionysiaques sur son territoire, artistes établis auparavant à Corinthe, et dont le siège fut détruit. Après une période instable, la victoire d'Auguste à Actium ouvre une nouvelle époque de prospérité.

La production et le commerce en général, mais surtout la fabrication des objets céramiques en particulier, connaissent à nouveau grâce à la *pax romana* un grand développement. Le commerce se réorganise et les voies maritimes deviennent plus denses<sup>4</sup>. Argos « *a toujours su garder une grande autonomie, tout au moins économique, par rapport à Rome.* »<sup>5</sup>. Pour le I<sup>er</sup> s. av. J.-C., les vestiges et le matériel conservés sont insignifiants, et on peut constater que les importations sont plutôt rares, voire absentes<sup>6</sup>. Le premier siècle de notre ère se montre par contre plus riche au niveau du matériel avec l'arrivée des importations, notamment des sigillées italiques<sup>7</sup>. Néanmoins, en étudiant ce matériel, on constate très vite qu'il n'y a pratiquement pas ou très peu d'importations depuis les grands ateliers occidentaux d'Italie et de Gaule. Ceci peut s'expliquer par le fait que la production locale, surtout dans les provinces de l'Est, devient autonome à partir du I<sup>er</sup> s. apr. J.-C. En Asie Mineure, les ateliers « spécialisés », qui produisent les mêmes types que leurs collègues des provinces romaines de la Méditerranée occidentale s'organisent très vite et dominent les marchés de la Grèce continentale. Argos appartient certainement à ces villes où le marché local est dominé soit par

---

<sup>1</sup> Appelées aussi « *Lampes italiques communes* ».

<sup>2</sup> Concernant le processus de la domination romaine à Argos voir Piérart/Touchais 1996, p. 71-86.

<sup>3</sup> Voir Piérart/Touchais 1996, p. 73-74.

<sup>4</sup> Harris parle dans ce cas de « *long-distance trade* » (Harris 1979, p. 131-140). L'auteur essaye aussi de démontrer les coûts possibles liés à des exportations de lampes et explique la possible diffusion d'un certain type et de son imitation (ici les *Firmalampen*).

<sup>5</sup> Abadie-Reynal 1995, p. 1.

<sup>6</sup> Abadie-Reynal parle de « *faiblesse de l'influence occidentale* » (Abadie-Reynal 1995, p. 2).

<sup>7</sup> Dans le cadre actuel de la recherche, il faut souligner que le matériel céramique d'origine italique est très peu représenté jusqu'à ce jour, en comparaison avec Corinthe par exemple où les importations italiques sont beaucoup plus nombreuses et qualitativement plus intéressantes.

les importations depuis l'Asie Mineure, soit par celles de localités plus proches comme Patras ou Corinthe<sup>8</sup>. Il est intéressant de constater l'absence quasi totale d'importations attiques<sup>9</sup>.

En ce qui concerne en particulier la typologie, durant la deuxième moitié du I<sup>er</sup> s. av. J.-C. un nouveau type voit le jour, qui deviendra par la suite la lampe italique, voire romaine par excellence : il s'agit des lampes moulées avec un corps circulaire, recouvertes d'un engobe, ayant un grand médaillon au début sans décor, et par la suite décoré le plus souvent de motifs en relief, d'une élégance frappante<sup>10</sup>. Le vaste médaillon, qui devient de plus en plus petit au fil du temps, est décoré des sujets les plus divers : des scènes figurées, des animaux, des ornements floraux et divers objets d'une grande variété. Un autre type dépourvu de décoration, la *Firmalampe*<sup>11</sup>, fait également partie des lampes qui ont été massivement produites et très largement diffusées dans les provinces occidentales et nordiques. Le marché et la production se déplacent dans un premier temps vers l'Ouest. On assiste à la création de plusieurs ateliers, et ceux qui appartenaient déjà à une longue tradition voient exploser leur production, basée souvent sur une excellente qualité<sup>12</sup>.

Les lampes italiques vont dominer pendant au moins les deux premiers siècles de notre ère les marchés de tout l'Empire romain. Leur diffusion se propage certainement non seulement par les voies commerciales, mais aussi par les voies militaires grâce aux légions et aux voyageurs privés. Ils seront importées à Corinthe dès le I<sup>er</sup> s. apr. J.-C.. et très vite copiées par les ateliers locaux. Petridis soutient l'hypothèse selon laquelle il s'agit ici d'affranchis en provenance d'Italie, installés à Corinthe, qui ont ouvert de nouveaux ateliers et se sont spécialisés dans la production des lampes italiques<sup>13</sup>. D'autre part il a été bien démontré par Pétropoulos qu'un des ateliers fouillés à Patras s'est bien spécialisé dans la production de ce type de lampes<sup>14</sup>. De quels ateliers proviennent donc les lampes trouvées à Argos et comment expliquer l'absence de lampes importées depuis les grands ateliers de l'Italie ou de la Gaule<sup>15</sup> ? Cette question ne trouvera qu'en partie une réponse dans cette étude, en raison du petit nombre de fragments trouvés, qui ne représente pas plus de 4,5% environ du total. Les importations attiques et corinthiennes ne sont repérables qu'à partir de la deuxième moitié du II<sup>e</sup> s. et représentent clairement un autre type de lampes. Par rapport aux lampes italiques qu'elle a étudiées, Bovon souligne : « *Du I<sup>er</sup> s. de notre ère datent les rares lampes importées d'Italie à*

<sup>8</sup> Leur provenance reste malgré tout douteuse, car aucune analyse de la pâte n'a été effectuée.

<sup>9</sup> Voir aussi Bovon 1966, p. 11.

<sup>10</sup> Sur la typologie en détail voir entre autres Rivet 2003, p. 88-91.

<sup>11</sup> Ce terme conventionnel pour les lampes signées et sans décoration semble être utilisé pour la première fois par O. Fischbach dans son article « *Römische Lampen aus Poetovio* », dans *MHVerSte* 44, (1896), p. 10-11. Il est souvent considéré dans plusieurs études comme l'antonyme de *Bildlampen*, terme qui selon moi porte souvent à confusion. Harris mentionne cette problématique dans son article lorsqu'il utilise ces termes (Harris 1979, p. 126-145). Il s'agit alors d'un type répandu principalement pendant le II<sup>e</sup> s. dans le Nord d'Italie, en Gaule et dans les provinces germaniques.

<sup>12</sup> Sur l'évolution des lampes italiques en particulier voir Pavolini 1987, p. 139-164.

<sup>13</sup> Broneer 1930, p. 86-87 et 90-102, et Petridis 2000, p. 245-246.

<sup>14</sup> Pétropoulos 1999, p. 124.

<sup>15</sup> Un seul fragment d'anse, le n° de cat. 113.6, pourrait éventuellement être une telle importation.

*Argos* : 220, 221, 222, 230, 232 (?). »<sup>16</sup>. Abadie-Reynal souligne que « *les importations italiennes sont beaucoup moins nombreuses pour les lampes et la céramique commune.* »<sup>17</sup>.

Le présent chapitre est divisé en deux parties : la première comprend les lampes italiennes classiques bien connues et largement répandues dans l'Empire romain, la deuxième les lampes dites « Red on White » (désormais ROW, voir plus bas). Une classification selon les normes typologiques établies dans les études déjà publiées n'a été qu'en partie réalisable, comme par exemple une classification d'après la forme du bec, rendue impossible par son absence de conservation sur la plupart des fragments. Les publications de Broneer, Loeschcke, Dressel et Deneauve servent de référence de base, malgré le fait qu'une détermination exacte est loin d'être acquise.

Les lampes à sujet iconographique, dites *Bildlampen*, ne sont ni nombreuses ni d'une qualité remarquable (n<sup>os</sup> de cat. 76-80). Aucune des représentations n'a pu être identifiée avec certitude. Par ailleurs certains types ne sont pas représentés du tout ou très peu : ainsi le type Loeschcke I (A) classique<sup>18</sup>, une création typique de l'époque impériale dont la particularité est le bec triangulaire à volutes, qui n'est représenté que par quatre fragments (n<sup>os</sup> de cat. 92 et 114). Un autre type très peu représenté également est celui des « lampes à globules »<sup>19</sup>, qui se répand surtout au I<sup>er</sup> s. apr. J.-C. dans les provinces de l'Est mais aussi à Athènes<sup>20</sup>, et qui a sans doute son origine dans l'O de l'Empire romain du I<sup>er</sup> s. av. J.-C. (n<sup>os</sup> de cat. 109-110).

On compte six lampes à réflecteur reconnues (Loeschcke III), malheureusement en très mauvais état de conservation (n<sup>os</sup> de cat. 91.3 et 104-107). Le type Loeschcke VIII daté du I<sup>er</sup> s. apr. J.-C. est sans doute le mieux représenté. Par contre les types IX et X (les *Firmalampen*), qui sont faciles à reconnaître, ne comptent que six fragments (n<sup>o</sup> de cat. 97)<sup>21</sup>. Les motifs ornementaux sur le médaillon se réduisent aux rosaces, rayons, rangées d'oves, pampres et globules. Et enfin, constatation malheureuse, seuls trois fragments conservent une signature et deux autres une partie seulement d'une signature perdue à jamais (n<sup>os</sup> de cat. 95.1-3 et 120).

#### *LES LAMPES ROW (n<sup>os</sup> de cat. 124-137)*

En 1961 Perlzweig décrit pour la première fois une catégorie de lampes caractérisées par une technique particulière<sup>22</sup>. Elle les date des dernières décennies du I<sup>er</sup> s. au premier quart du II<sup>e</sup> s. apr. J.-C. Ces lampes portent toutes les caractéristiques des lampes italiennes : elles sont faites à partir d'une pâte très fine et savonneuse, d'une couleur qui varie de rosé orangé,

<sup>16</sup> Bovon 1966, p. 12. Elle exclut également les importations depuis Athènes, Corinthe, l'Italie et l'Est (p. 13).

<sup>17</sup> Abadie-Reynal 1995, p. 3.

<sup>18</sup> Les types I A, B et C se suivent chronologiquement, selon une chronologie basée sur l'évolution du bec.

<sup>19</sup> En anglais *Alpha globulelamp* et en allemand *Warzenlampen*.

<sup>20</sup> Perlzweig 1961, nos 418-454, pl. 14.

<sup>21</sup> Loeschcke 1919, p. 255-298.

<sup>22</sup> Perlzweig 1961, p. 5-7.

rougeâtre à orangé ou violacé. L'anse est en général perforée et la base plate, entourée souvent d'un mince cercle. Le médaillon et le bandeau peuvent être avec ou sans décor. En ce qui concerne leur forme, elles sont rondes et ont un bec court arrondi, soit en forme de U soit en forme de cœur. Le décor en général ou les sujets iconographiques sont ceux des lampes italiques communes. La seule différence est la présence d'un vernis rouge vif, posé sur un fond blanc, dû à une cuisson à température élevée. D'après Heimerl cette technique permettait de mieux mettre en évidence les couleurs<sup>23</sup>.

La production de ces lampes a été sans doute très limitée, vu le petit nombre d'exemplaires connus. On en trouve d'ailleurs pas plus de quatre fragments chez Bovon et six chez Broneer, une cinquantaine chez Perlzweig, quelque dix-sept fragments à Ephèse et finalement un peu plus de soixante-dix-sept à Pergame<sup>24</sup>. Les soixante-dix-sept fragments de lampes ROW, soit environ 30,9%<sup>25</sup> de l'ensemble répertorié dans ce chapitre, démontrent sans doute qu'Argos est, après Pergame le site, où le nombre des ces lampes est le plus élevé<sup>26</sup>. Pour l'instant ce nombre reste inexplicable, car un atelier local semble plutôt invraisemblable. En ce qui concerne leur lieu de production, deux villes d'Asie Mineure, Pergame et Ephèse, ont été souvent proposées mais sans qu'on puisse vraiment le démontrer<sup>27</sup>. Heimerl, qui a étudié les lampes de Pergame, écrit : « *Das Verwenden der weissen Engobe ist ganz offensichtlich eine Besonderheit kleinasiatischer Töpfereien.* » et « *[...] Solche Lampen sind also sicher auch in pergamenischen Töpfereien hergestellt worden, und zwar nach den genannten Beispielen zu schliessen, in denselben wie die Lampen mit einem herkömmlichen Überzug.* »<sup>28</sup>. La pâte utilisée n'est certainement pas argienne ni celle utilisée dans la région. Elle ressemble beaucoup à celle de Pergame mais l'incertitude persiste. Le fait que les relations commerciales avec l'Est sont très étroites à cette époque-là (I<sup>er</sup> s. - II<sup>e</sup> s.) ne suffit pas comme seul argument. Tous les fragments - sauf quelques-uns de très petite taille - peuvent être considérés comme des importations, vraisemblablement du même atelier, car ils présentent un groupe très homogène.

Pour résumer, les types mentionnés ci-dessous ont pu être reconnus dans la mesure du possible<sup>29</sup> :

Broneer XXII ; Loeschcke II ; Deneauve III, X ; Provoost 4

Loeschcke I = Dressel 9 = Deneauve IV

Broneer XXI = Loeschcke III = Dressel 12,13 = Deneauve V, B

<sup>23</sup> Heimerl 2001, p. 93.

<sup>24</sup> B 223 et B 225-228 ; Broneer 1930, nos 508, 511, 518-519, p. 182-183 ; Perlzweig 1961, nos 155-204, pl. 5-7 ; Williams 1981, p. 30 ; Heimerl 2001, p. 93-94. Heimerl cite tous les fragments répertoriés et déjà publiés à ce jour. L'auteur qualifie vingt-six des fragments trouvés à Pergame de « *importierte Lampen* », le reste est qualifié de « *pergamenisch* ».

<sup>25</sup> Environ 1,3% de l'ensemble du catalogue.

<sup>26</sup> Il faut encore ajouter un nombre assez important de ce type de lampes non publiées, trouvées lors des fouilles effectuées dans d'autres lieux que la ville d'Argos.

<sup>27</sup> Perlzweig 1961, p. 5. U. Outschar cité par Meriç avance l'hypothèse que ces lampes ont été produites à Tralleis (Meriç 2002, p. 125).

<sup>28</sup> Heimerl 2001, p. 93-94.

Broneer XXIII = Loeschcke IV = Dressel 11,14 = Deneauve V, A et C

Broneer XXIV = Loeschcke V = Dressel 15,16 = Deneauve V, D

Broneer XXV (XXVII) = Loeschcke VIII = Dressel 17 à 20 (24 et 27) = Deneauve VII

Broneer XXVI = Loeschcke IX,X = Dressel 5,6 = Deneauve IX, A = Leibundgut XXIII

Une partie des fragments avec le bec conservé a pu être classifiée de la façon suivante :

- a) lampes à volutes et becs triangulaires (Broneer XXII ; Loeschcke I<sup>30</sup>)
- b) lampes à volutes et becs arrondis (Broneer XXIII ; Loeschcke IV-V<sup>31</sup>)
- c) lampes à becs courts (formes diverses) (Loeschcke VIII-X<sup>32</sup>)

---

<sup>29</sup> Les équivalences ne sont pas toujours tout à fait exactes. Plusieurs petites variations et variantes sont à signaler. Pour le détail de la typologie voir Rivet 2003, p. 88-91.

<sup>30</sup> Il y a trois variantes de ce type de lampes qui se caractérisent toutes par un bec triangulaire à volutes.

<sup>31</sup> Les types Loeschcke IV et V sont des types très répandus dans l'Empire romain (surtout dans les provinces de l'Ouest) durant tout le I<sup>er</sup> s. apr. J.-C. Le type IV est caractérisé par un bec arrondi et des volutes entre le bec et le médaillon, lequel est souvent figuré ; le bandeau est étroit, entouré le plus souvent de sillons. Le type V est caractérisé, outre le bec arrondi à volutes, par un réservoir circulaire, un bandeau orné très souvent d'oves et un médaillon soit sans décor soit décoré d'une rosace.

<sup>32</sup> Le type Loeschcke VIII, également très répandu, a un bec court délimité du réservoir, un bandeau sans décor et un médaillon soit figuré soit décoré d'une rosace. Les types IX-X sont, comme déjà signalé, les fameuses *Firmalampen*.

CATALOGUE<sup>33</sup>

## PARTIE A

## LAMPES DE TYPE CLASSIQUE

1. Médaillon à sujet iconographique  
Loeschcke I, IV, V ; Dressel 9-11, et  
VIII ; Deneauve IV-V, VII-VIII

76

## AGORA

**76.1)** 79.5032.1. Fragment de la partie supérieure avec bec rond long à volutes<sup>34</sup>. *Médaillon* : concave, entouré d'un sillon ; sur la partie gauche objet difficilement identifiable, probablement partie d'un lit : scène érotique ? *Bandeau* : étroit, orné d'une rangée d'oves.

## Fragment du même type :

**76.2)** 72.310. Petit fragment de la partie supérieure avec bec complet.

*Typologie et comparanda* : analogue à B 221 ; analogue à Mlasowsky 1993, n<sup>os</sup> 211-212, p. 222-223

*Datation* : milieu du I<sup>er</sup> s. - deuxième moitié du I<sup>er</sup> s.

77

## THERMES

**77.1)** 77.1073.14. (pl. XIII, fig. 97). Petit fragment de la partie supérieure, usé. *Médaillon* : entouré de deux sillons dont un large (extérieur) et un plus mince (intérieur) ; on distingue la partie arrière dont la queue d'un animal marin, peut-être d'un triton ou d'un dauphin (?) sur lequel se trouve probablement

un personnage. En comparant avec d'autres scènes similaires il pourrait s'agir d'un Éros ou d'une Néréide (?). *Bandeau* : étroit, sans décor.

*Typologie et comparanda* : Loeschcke 1919, n<sup>o</sup> 601, p. 409, pl. 6 et analogue au n<sup>o</sup> 365, p. 391, pl. 7 ; analogue à Deneauve 1969, n<sup>os</sup> 449-453, p. 132, pl. 48 (IV, A)

*Datation* : deuxième moitié du I<sup>er</sup> s. - début du II<sup>e</sup> s.

78

## THERMES

**78.1)** 74.1535.41. Petit fragment de la partie supérieure gauche. *Médaillon* : entouré d'un anneau ; on distingue la partie arrière d'un animal, probablement d'une antilope, d'un cerf ou d'une chèvre au galop (?). *Bandeau* : étroit, sans décor.

*Typologie et comparanda* : analogue à Loeschcke 1919, n<sup>os</sup> 267 et 506, p. 381 et 403, pl. 13

*Datation* : deuxième moitié du I<sup>er</sup> s.

## 1.1. Fragments indéterminés

79

## THERMES

**79.1)** 74.1523.4. Fragment de la partie supérieure. *Médaillon* : entouré d'un anneau, sujet iconographique non identifié. *Bandeau* : pampres formés de grappes de raisin et de feuilles en alternance.

## Fragment de type analogue :

**79.2)** 81.612.17 (plusieurs fragments). Lampe presque complète avec anse bifide perforée, très usée<sup>35</sup>. *Médaillon* : entouré d'un anneau, concave ; traces d'un sujet iconographique non identifié. *Bandeau* : sorte de grappes de raisin

<sup>33</sup> Toutes les dates sont apr. J.-C. Les dates av. J.-C. sont signalées. Tous les exemplaires sont couverts de vernis.

<sup>34</sup> Il s'agit sans doute du type Deneauve V, D.

<sup>35</sup> La fragmentation de la lampe ainsi que sa qualité (parois très fines) n'ont pas permis de prendre les dimensions exactes.



près du médaillon ; au-dessus du bec deux petits cercles pointés. **Base** : plate, légèrement surélevée.

**Typologie et comparanda** : analogue à Deneauve 1969, n<sup>os</sup> 1012-1020, p. 206-207, pl. 92 (VIII, C) ; analogue à Chrzanowski 2000, n<sup>o</sup> 88, p. 85

**Datation** : première moitié - milieu du II<sup>e</sup> s.

80

#### AGORA

**80.1)** 79.5032.2. (pl. XIII, fig. 98). Fragment de la partie supérieure et du réservoir, usé.

**Médaillon** : entouré d'un anneau, traces d'un objet (?) non identifié. **Bandeau** : étroit, orné d'une rangée d'oves.

**80.2)** 87.506.4+6. Petit fragment de la partie supérieure, du réservoir et de la base plate, très usé. Profil complet. H. : 2,5. **Médaillon** : traces d'un décor non identifié. **Bandeau** : sans décor (?).

**80.3)** 87.520.1. Fragment de médaillon, très usé. **Médaillon** : entouré de deux sillons ; objet difficilement identifiable, il s'agit probablement d'une partie d'un vêtement ou de draperie.

#### THERMES

**80.4)** 74.1521.2. Petit fragment de la partie supérieure avec anse bifide perforée. **Médaillon** : entouré de deux sillons ; traces de scène figurée non identifiée.

**80.5)** 74.1609.4. Fragment du médaillon avec partie supérieure du bec court rond à volutes. **Médaillon** : entouré de deux sillons, traces de sujet iconographique non identifié.

**80.6)** 81.595.16. Petit fragment de la partie supérieure, usé. **Médaillon** : entouré de deux sillons, traces de sujet iconographique non identifié. **Bandeau** : étroit, sans décor.

**80.7)** 85.1038.1. Petit fragment de la partie supérieure avec anse bifide perforée.

**Médaillon** : entouré de deux sillons, traces de sujet iconographique non identifié. **Bandeau** : sans décor.

**Datation** : époque impériale

## 2. Médaillon orné d'une rosace et bandeau orné d'une rangée d'oves Broneer XXV ; Loeschcke II ; Deneauve IV, D

81

#### AGORA

**81.1)** 72.609. Petit fragment de la partie supérieure avec départ du bec à volutes.

**Médaillon** : entouré de deux sillons, rosace à pétales arrondis ; entre eux de courts rayons couronnés d'une petite pastille. **Bandeau** : rangée de petits oves.

**Typologie et comparanda** : Broneer 1977, n<sup>o</sup> 2458, p. 60, pl. 28

**Datation** : deuxième moitié du I<sup>er</sup> s.

82

#### AGORA

**82.1)** 77.1530B.4. Fragment de la partie supérieure avec anse bifide. **Médaillon** : entouré de trois cercles, à pétales en forme de cœur. **Bandeau** : orné d'une rangée de grands oves.

**Typologie et comparanda** : Bruneau 1965, n<sup>o</sup> 4647, p. 133, pl. 31

**Datation** : deuxième moitié du I<sup>er</sup> s.

## 3. Médaillon orné d'une rosace et bandeau sans décor Loeschcke IV et VIII ; Dressel 20 ; Deneauve IV (-V)

83

#### AGORA

**83.1)** 72.410. Fragment de la partie supérieure. **Médaillon** : rosace à pétales fins arrondis striés

vers la droite. **Bandeau** : entouré de plusieurs sillons.

**Typologie et comparanda** : Heimerl 2001, n° 192, p. 112-113, pl. 5 (groupe 7) ; Meriç 2002, no L 38, p. 129, pl. 101

**Datation** : première moitié du I<sup>er</sup> s.

84

#### **THERMES**

**84.1)** 75.35.62. Fragment de la partie supérieure avec départ de l'anse assez large, du réservoir et de la base. Profil complet. H. : 3,5. La base de la partie arrière de l'anse est marquée par trois incisions horizontales. **Médailion** : entouré d'un anneau, orné d'une rosace (on distingue les pointes des pétales). **Bandeau** : étroit, sans décor. **Base** : légèrement annulaire.

**Typologie et comparanda** : Loeschcke 1919, n° 576, p. 407, pl. 3 ; analogue à Meriç 2002, n° L 40, p. 140, pl. 101

**Datation** : fin du I<sup>er</sup> s. - début du II<sup>e</sup> s.

85

#### **AGORA**

**85.1)** 91.509. (pl. XIII, fig. 99). Petit fragment la partie supérieure avec départ du bec rond en forme de cœur. **Médailion** : entouré de deux anneaux ; décor difficilement identifiable : il s'agit probablement de la partie supérieure des pétales arrondis d'une rosace. **Bandeau** : étroit sans décor, petit cercle pointé près du bec.

**Typologie et comparanda** : Bailey 1988, n° Q 2821-2822, p. 349, pl. 88

**Datation** : deuxième moitié du I<sup>er</sup> s. - début du II<sup>e</sup> s.

**4. Médailion orné de rayons et bandeau orné d'une rangée d'oves Loeschcke IV et VIII ; Dressel 12-13 ; Deneauve V, B**

**(et D)**

86

#### **AGORA**

**86.1)** 76.1337.15. (pl. XIII, fig. 100). Petit fragment de la partie supérieure, usé. **Médailion** : entouré d'un fin sillon ; autour du trou d'alimentation zone sans décor, cernée par une autre zone ornée de rayons. **Bandeau** : orné d'une rangée de grands oves. Importation.

#### **Fragments du même type :**

**86.2)** 74.530.2. Fragment de la partie supérieure.

**86.3)** 75.614.6. Petit fragment de la partie supérieure avec anse bifide.

**86.4)** 75.624.1. Petit fragment de la partie supérieure.

**86.5)** 76.1290.10. (deux fragments collés). Fragment de la partie supérieure avec anse.

**86.6)** 79.5036.19. Petit fragment de la partie supérieure.

**86.7)** 79.5039. Fragment de la partie supérieure.

**86.8)** 80.6029. Petit fragment de la partie supérieure, usé.

**86.9)** 85.503.5. Petit fragment de la partie supérieure.

**86.10)** 87.520.7. Fragment de la partie supérieure.

**86.11)** 91.304. Petit fragment de la partie supérieure.

#### **THERMES**

**86.12)** 79.625.3. Fragment de la partie supérieure.

**86.13)** 89.1.57. Petit fragment de la partie supérieure avec bec court rond.

#### **Fragments de type analogue :**

#### **AGORA**

**86.14)** 76.2017.54. Petit fragment de la partie

supérieure, très usé et déformé<sup>36</sup>. *Médaille* : orné de rayons, assez irréguliers. *Bandeau* : orné d'une rangée de grands oves.

**THERMES**

**86.15)** 73.3659<sup>37</sup>. (pl. XIII, fig. 101). Petit fragment de la partie supérieure. *Médaille* : entouré d'un large cercle, assez concave, orné de larges rayons. *Bandeau* : orné d'une rangée de grands oves.

**86.16)** 74.1581.17. Petit fragment de la partie supérieure.

**86.17)** 79.623.3. Petit fragment de la partie supérieure.

**86.18)** 85.1022.2. Fragment de la partie supérieure, du réservoir et de la base, de bonne qualité. Profil complet. H. : 3,5. *Médaille* : assez concave, orné de rayons ; le trou d'alimentation est entouré d'un anneau. *Bandeau* : rangée de grands oves. *Base* : entourée d'un cercle. Importation.

*Typologie et comparanda* : Deneauve 1969, n° 633, p. 157, pl. 63 ; Meriç 2002, n° L 63, p. 130, pl. 102

*Datation* : deuxième moitié du I<sup>er</sup> s. - II<sup>e</sup> s.

### 5. Médaille sans décor et bandeau orné d'oves Loeschke V ; Dressel 7, 16, 20 et 24 ; Deneauve VII

87

**THERMES**

**87.1)** 80.62.58. Petit fragment de la partie supérieure, usé. *Médaille* : entouré d'un anneau, concave et sans décor ; un mince anneau entoure le trou d'alimentation. *Bandeau* : orné de grands oves.

<sup>36</sup> La fragmentation de la lampe ainsi que sa qualité (parois très fines) n'ont pas permis de prendre les dimensions exactes.

<sup>37</sup> La fragmentation de la lampe ainsi que sa qualité (parois très fines) n'ont pas permis de prendre les dimensions exactes.

*Typologie et comparanda* : Williams 1981, n° 134, p. 26, pl. 6 ; Slane 1994, n° 63, p. 150, pl. 35

*Datation* : fin du I<sup>er</sup> s. - début du II<sup>e</sup> s.

88

**AGORA**

**88.1)** 80.6059bis. (pl. XIII, fig. 102). Fragment de la partie supérieure avec partie arrière du bec, court et rond, très usé. *Médaille* : entouré de deux cercles, sans décor. *Bandeau* : orné d'une rangée d'oves qui entourent tout le médaillon.

**Fragment du même type :**

**THERMES**

**88.2)** 77.1011.10. Petit fragment de la partie supérieure, du bec court et rond, et du bandeau.

*Typologie et comparanda* : Deneauve 1969, n° 902, p. 192, pl. 82<sup>38</sup>

*Datation* : fin du I<sup>er</sup> s. - début du II<sup>e</sup> s.

89

**AGORA**

**89.1)** 77.2827.6. Petit fragment de la partie supérieure. *Médaille* : entouré d'un anneau, concave et sans décor. *Bandeau* : orné d'une rangée de petits oves.

**Fragments du même type :**

**89.2)** 79.5025.3. Fragment de la partie supérieure avec anse bifide.

**89.3)** 91.509bis. Fragment du bandeau avec anse bifide fragmentaire.

**THERMES**

**89.4)** 73.2665. Petit fragment de la partie supérieure, usé.

**89.5)** 73.3376. Petit fragment de la partie supérieure.

**89.6)** 75.6.93. Petit fragment de la partie supérieure.

<sup>38</sup> La raison pour laquelle Deneauve classifie ce type sous le type VII, D m'échappe complètement.

*Typologie et comparanda* : Perlzweig 1961, n° 133, p. 84, pl. 5 ; Deneauve 1969, n° 834, p. 183, pl. 77 ; analogue à Meriç 2002, n° L 82, p. 132, pl. 81

*Datation* : II<sup>e</sup> s.

90

#### THERMES

90.1) 72.3314. Partie supérieure presque complète. L. max. : 7,2. Larg. : 5,9. H. max. : 1,4. *Médaille* : concave et sans décor, entouré d'un large anneau. *Bandeau* : étroit, orné tout autour de petits ovales.

*Typologie et comparanda* : Deneauve 1969, n° 635, p. 157, pl. 64 ; Seidel 2002, n° 39, p. 92

*Datation* : deuxième moitié du II<sup>e</sup> s.

### 6. Médaille ornée de rayons et bandeau sans décor Broneer XXVII ; Loeschke IV

91

#### THERMES

91.1) 72.1409. Petit fragment de la partie supérieure avec bec court à volutes. *Médaille* : large et concave, orné d'une bande rayonnante légèrement striée vers la gauche. *Bandeau* : étroit, sans décor.

#### Fragments de type analogue :

91.2) 73.2214. Lampe fragmentaire, manquent de grandes parties du médaillon et du réservoir, très usée. Profil complet. H. : 3,9. *Médaille* : entouré d'un anneau assez large, orné de rayons (mal conservés et à peine visibles). *Bandeau* : sans décor.

91.3) 89.1.50. (pl. XIII, fig. 103). Fragment de la partie supérieure avec départ de l'anse à réflecteur<sup>39</sup>. *Médaille* : entouré de deux larges

anneaux, orné de fins rayons. *Bandeau* : sans décor.

*Typologie et comparanda* : Williams 1981, n° 77, p. 20-21, pl. 4 ; Meriç 2002, n° L 58, p. 130, pl. 79 ; analogue à Perlzweig 1961, n° 22, p. 74, pl. 2 ; analogue à Deneauve 1969, n° 540, p. 145, pl. 55

*Datation* : I<sup>er</sup> s.

### 7. Médaille et bandeau sans décor

#### 7.1. Deneauve IV, A

92

#### THERMES

92.1) 78.4.18. Fragment de la partie supérieure avec bec triangulaire à volutes. *Médaille* : sans décor. *Bandeau* : entouré de deux larges sillons, étroit et sans décor.

*Typologie et comparanda* : très proche de Williams 1981, n°s 62-64, p. 18, pl. 3 ; proche de Heimerl 2001, n° 8, p. 97, pl. 1 (groupe 2a)

*Datation* : première moitié du I<sup>er</sup> s.

#### 7.2. Deneauve VII, A

93

#### AGORA

93.1) 77.3104.4. Petit fragment de la partie supérieure, très usé. *Médaille* : entouré de deux sillons, concave, sans autre décor ; le trou d'alimentation est cerné d'un mince anneau. *Bandeau* : étroit, sans décor.

#### Fragments du même type :

#### THERMES

93.2) 76.699.7. Petit fragment de la partie supérieure, usé.

93.3) 77.1022.55. Moitié de la partie supérieure

<sup>39</sup> Appelées aussi « Lampes à poigné » ou « Lampes à anse plastique », « Lampen mit Henkelaufsatz » ou

« Schildhenkellampen » en allemand et « Lamps with Handle Attachments » en anglais. Voir les nos de cat.

avec bec fragmentaire.

**93.4)** 85.1032. Deux fragments de la même lampe dont un du bandeau avec anse bifide et un autre de la base entourée d'un cercle.

*Typologie et comparanda* : Deneauve 1969, n° 803, p. 179, pl. 75

*Datation* : milieu - deuxième moitié du I<sup>er</sup> s.

**7.2.1. Fragments indéterminés Deneauve VII, A<sup>40</sup> (I<sup>er</sup> s. - début du II<sup>e</sup> s.)**

**94**

**AGORA**

**94.1)** 72.654. Petit fragment de la partie supérieure avec anse bifide. *Médaillon* : entouré de deux sillons, sans autre décor. *Bandeau* : sans décor.

**Fragments du même type :**

**94.2)** 75.631.2. Petit fragment de la partie supérieure.

**94.3)** 76.2063. Petit fragment de la partie supérieure.

**94.4)** 80.6026. Petit fragment de la partie supérieure, très usé.

**THERMES**

**94.5)** 74.1524.2. Petit fragment de la partie supérieure avec anse bifide perforée<sup>41</sup>.

**94.6)** 80.110.37. Petit fragment du bandeau et du réservoir avec anse bifide perforée.

**94.7)** 81.595.110. Fragment de la partie supérieure avec départ de l'anse bifide perforée.

**94.8)** 85.1004.16. Fragment de la partie supérieure.

**94.9)** 85.1013.7. Petit fragment de la partie supérieure. Les parties du médaillon et du

bandeau sont sans décor.

**8. Lampes à ailerons latéraux<sup>42</sup> (Alpha Ear Lamps) Broneer XXI et XXIV ; Dressel 3 ; Bailey type G ; Deneauve VII, G ; Leibundgut XVII**

**95**

**AGORA**

**95.1)** 75.276.3<sup>43</sup>. Petit fragment de la partie supérieure, du réservoir et de la base, de bonne qualité. Profil complet. H. : 3,8. *Médaillon* : entouré d'un large sillon, sans autre décor. *Bandeau* : sans décor. *Base* : entourée d'un cercle, au centre la lettre A en relief.

**Fragments de la base avec la même signature :**

**95.2)** 72.119. Petit fragment du réservoir et de la base.

**95.3)** 72.456. Fragment du réservoir et de la base.

**Fragment du même type :**

**THERMES**

**95.4)** 73.2402. Petit fragment du bandeau sans décor et du réservoir. L'anse latérale en double S est placée au milieu du bandeau.

*Typologie et comparanda* : Perlzweig 1961, n°s 397-417, p. 105-106, pl. 12-13 et 49 (Alpha Ear Lamps) ; Bruneau 1965, n° 4636, p. 131-132, pl. 31 ; analogue à Böttger 2002 (Alpha-Ohren-Lampen), n° 56, p. 91, pl. 4 (et parallèles mentionnées)

*Datation* : deuxième moitié du I<sup>er</sup> s. - première moitié du II<sup>e</sup> s.

**96**

**AGORA**

**96.1)** 75.418.5. (pl. XIII, fig. 104). Petit

104-108.

<sup>40</sup> L'exemplaire le plus proche est le n° 809 de Deneauve (Deneauve 1969, p. 180, pl. 75).

<sup>41</sup> Il pourrait s'agir également d'un fragment de production corinthienne avec engobe (pâte blanchâtre ocre), datable du II<sup>e</sup> s. Le fragment est malheureusement mal conservé et brûlé.

<sup>42</sup> Il s'agit d'un élément typologique qui remonte à l'époque hellénistique.

fragment de la partie supérieure avec bec rond à volutes. *Médaille* : entouré d'un mince anneau, orné de larges rayons. *Bandeau* : étroit, sans décor ; un aileron sur le côté, orné de trois incisions horizontales.

**Fragment du même type :**

**96.2) Sans numéro d'inventaire.** Fragment de la partie supérieure avec départ du bec.

*Typologie et comparanda* : très proche de **B 209** ; analogue à **Perlzweig 1961, n° 16, p. 73, pl. 2** ; analogue à **Deneauve 1969, n° 275, p. 106, pl. 34**

*Datation* : I<sup>er</sup> s. (début du II<sup>e</sup> s.)

**9. Firmalampen (lampes à canal)<sup>44</sup>**

**Broneer XXVI ; Loeschcke IX-X ;**

**Dressel 5-6 ; Deneauve IX, A ;**

**Leibundgut XXIII**

**97**

**AGORA**

**97.1)** 75.421.1. Fragment de la partie supérieure avec départ du bec, très usé. *Médaille* : entouré d'un large anneau, concave et sans décor. *Bandeau* : orné d'un panneau rectangulaire et conique posé obliquement ; on distingue un mince canal délimité au-dessus du bec.

**Fragments du même ou de type analogue :**

**97.2)** 77.2832.20. Petit fragment de médaille concave avec moitié du bec.

**97.3)** 79.5013.2. Fragment de la partie supérieure. *Médaille* : entouré d'un large anneau, concave et sans décor. *Bandeau* : orné d'un panneau ayant un petit trait en creux au milieu, sans autre décor (Loeschcke IX, D).

**97.4)** 87.556.1. Fragment de la partie supérieure.

**THERMES**

**97.5)** 72.2425. Fragment de la partie supérieure avec partie du bec à canal bien délimité.

**97.6)** 74.1534.1. Fragment de la partie supérieure gauche. *Médaille* : entouré d'un anneau, concave et sans décor. *Bandeau* : sans décor, orné (plus près du bec) d'un panneau quasi triangulaire et conique marqué par un trait au milieu.

*Typologie et comparanda* : **Broneer 1930, n° 526-531, p. 184, pl. 11 ; Perlzweig 1961, n° 120-121, p. 83, pl. 5**

*Datation* : deuxième moitié du I<sup>er</sup> s. - début du II<sup>e</sup> s.

**10. Médaille et bandeau à décors divers**

**Loeschcke VIII ; Deneauve VII, A et XI, B**

**98**

**THERMES**

**98.1)** 74.1523.4bis. Fragment du médaille orné d'une couronne ou d'une guirlande de feuilles d'olivier en relief, très usé.

*Typologie et comparanda* : **Deneauve 1969, n° 788, p. 178, pl. 74 (type VII, A) ; Mlasowsky 1993, n° 269, p. 260-261 ; Böttger 2002, n° 14, p. 86, pl. 1**

*Datation* : deuxième moitié du I<sup>er</sup> s. - début du II<sup>er</sup> s.

**99**

**AGORA**

**99.1)** 80.6059ter. Petit fragment de la partie supérieure. *Médaille* : petit, entouré d'un anneau, sans autre décor. *Bandeau* : bombé, orné de larges rayons espacés.

*Typologie et comparanda* : **Deneauve 1969, n°**

<sup>43</sup> Cf. B 501 (lampe datée du IV<sup>e</sup> s.).

<sup>44</sup> J'ai opté pour le terme allemand, plus standardisé que le français « lampes de fabrique ».

**1126-1128, p. 222, pl. 102 (type XI, B)**

*Datation* : deuxième moitié du II<sup>e</sup> s.

**100**

**AGORA**

**100.1)** 90.815. Fragment du bandeau orné de lignes obliques et moitié du bec court et rond en forme de U (Loeschcke VIII, R).

*Typologie et comparanda* : analogue à Deneauve 1969, n<sup>os</sup> 837-840, p. 183-184, pl. 77

*Datation* : première moitié du II<sup>e</sup> s.

**101**

**THERMES**

**101.1)** 73.3026. Petit fragment de la partie supérieure et du réservoir, usé. *Médaille* : assez concave ; cratère garni de pampres (conservé en partie). *Bandeau* : rangée de petits oves (vers l'extérieur). Importation.

*Typologie et comparanda* : analogue à Deneauve 1969, n<sup>o</sup> 736, p. 170, pl. 70 ; analogue à Heimerl 2001, n<sup>o</sup> 1119, p. 187, pl. 24

*Datation* : milieu - première moitié du I<sup>er</sup> s.

*10.1. Fragments indéterminés et inclassables (I<sup>er</sup> s. - II<sup>e</sup> s.)*

**102**

**AGORA**

**102.1)** 75.870.1. Fragment du bandeau orné de petits oves avec petit fragment de l'anse bifide.

**102.2)** 90.823. Petit fragment de la partie supérieure. *Médaille* : concave et sans décor. *Bandeau* : lignes faiblement incisées en zigzag interrompues au milieu par un panneau marqué d'un trait en creux<sup>45</sup>.

**THERMES**

**102.3)** 72.1316. Bec fragmentaire à volutes avec

partie du réservoir. On distingue deux cornes formées par le profil du bec sur le flanc du réservoir.

## **11. Lampe plastique**

**103**

**THERMES**

**103.1)** 72.1412. Anse fragmentaire circulaire avec petits fragments du réservoir. Les parties conservées ne permettent pas d'identifier la forme exacte, mais il s'agit très probablement d'une forme de visage humain (masque ou satyre).

*Typologie et comparanda* : analogue à Miltner 1937, n<sup>os</sup> 32-33, p. 178, fig. 109-110 ; analogue à Perlzweig 1961, n<sup>o</sup> 15, p. 73, pl. 1 ; analogue à Bruneau 1965, n<sup>os</sup> 4761 et 4766, p. 151-152, pl. 36 ; analogue à Menzel 1969, n<sup>o</sup> 711, p. 115, fig. 98

*Datation* : première moitié du I<sup>er</sup> s.

## **12. Lampes avec anse à réflecteur Broneer XXI ; Loeschcke III ; Dressel 12-13 ; Deneauve V, B**

**104**

**AGORA**

**104.1)** 76.1281.3. (pl. XIV, fig. 105). Fragment de la partie supérieure d'une lampe à deux becs à volutes<sup>46</sup> (?). *Médaille* : on distingue la partie de deux médaillons symétriques sans décor (?) ayant juste un petit trou d'évent et entouré par un mince anneau ; au-dessus du bec deux pastilles liées entre elles par une sorte de large bâton ; de part et d'autre des signes opposés, probablement des lettres formant le

<sup>45</sup> Le décor ne s'étend que sur la moitié du bandeau.

<sup>46</sup> Il s'agit sans doute du type Ponsich II, B 1 (p. 40, pl. 12-13).

mot (ou nom) *IAIOY* ? L'extrémité a un double contour en relief et à droite sorte de pastille de forme rectangulaire dont la fonction est indéterminable.

**Typologie et comparanda :** très proche de Menzel 1969, n° 81, p. 26, fig. 24 ; analogue à Bailey 1988, n° Q 2686, p. 336, pl. 76 ; analogue à Heimerl 2001, n° 54 et 56, p. 101-102, pl. 2

**Datation :** deuxième moitié du I<sup>er</sup> s. - début du II<sup>e</sup> s.

105

AGORA

105.1) 79.5037.49. (pl. XIV, fig. 106).

Fragment de l'anse à réflecteur de forme triangulaire conservant une partie le décor de grands volutes en relief surmonté probablement d'une palmette ; entre les volutes un petit L en relief ; la partie arrière est formée de grands rayons également en relief.

**Typologie et comparanda :** Broneer 1930, n° 383, p. 167, pl. 8

**Datation :** deuxième moitié du I<sup>er</sup> s.

106

AGORA

106.1) 77.1786<sup>47</sup>. (pl. XIV, fig. 107). Fragments du réservoir et de la base avec anse à réflecteur fragmentaire, très usé. Profil complet. H. : 3,3. H. (avec l'anse) : 5,6. **Base :** entourée d'un cercle.

**Typologie et comparanda :** analogue à Broneer 1930, n° 413, p. 171, pl. 7 ; analogue à Bruneau 1965, n° 4747-4748, p. 145, pl. 35

**Datation :** deuxième moitié du I<sup>er</sup> s.

107

THERMES

107.1) 76.533.3. Fragment de l'anse à réflecteur de forme triangulaire. L'angle est marqué par une sorte de nœud ; dans la partie centrale on distingue un triangle formé de rainures.

**Fragment de type analogue :**

107.2) 74.1581.9. Fragment de l'anse à réflecteur de forme triangulaire dont le décor est complètement effacé ; contour marqué suivant la forme de l'anse.

**Typologie et comparanda :** analogue à Broneer 1930, n° 400, p. 169, pl. 7 ; analogue à Bruneau 1965, n° 4749-4750, p. 145, pl. 35 ; analogue à BCH 98 (1974), p. 590, fig. 40 (Athènes, Musée Benaki)

**Datation :** deuxième moitié du I<sup>er</sup> s.

### 12.1. Fragments indéterminés

108

AGORA

108.1) 86.832c. Anse verticale avec parties indiquant le départ du médaillon et de la partie plastique de l'anse. À l'origine de grandes dimensions. H. max. : 7,9.

THERMES

108.2) 72.1962. Anse à réflecteur complète perforée, de forme triangulaire, massive avec parties du réservoir et de la base plate en spirale<sup>48</sup>. Il pourrait s'agir également d'une anse d'une *polylychne*.

<sup>47</sup> Le fragment est malheureusement très mal conservé ; cet état est très probablement dû en grande partie au traitement subi après la fouille (traces de brosse) : le vernis, qu'on distingue difficilement, a été enlevés. Il pourrait s'agir également d'un fragment ROW (voir partie B, p. 143).



### 13. Lampes à globules Broneer XX ; Dressel 30 ; Provoost 4

109

**AGORA**

**109.1)** 77.1782.2. Fragment de la partie supérieure. *Médaille* : entouré d'un anneau, concave et sans décor. *Bandeau* : trois rangées de globules.

**Fragments du même type :**

**109.2)** 76.1392.16. Petit fragment du bandeau avec anse trifide.

**109.3)** 79.5037.52. Petit fragment de la partie supérieure avec anse bifide.

**THERMES**

**109.4)** 74.1521.13. (pl. XIV, fig. 108). Fragment de la moitié de la partie supérieure avec anse bifide.

*Typologie et comparanda* : B 229 ; Kricheldorf 1962, n° 8, p. 6, pl. 1

*Datation* : deuxième moitié du I<sup>er</sup> s. - II<sup>e</sup> s.

110

**THERMES**

**110.1)** 74.1535.44. Fragment de la partie supérieure. *Médaille* : entouré d'un large anneau, concave. *Bandeau* : quatre rangées de pastilles. Bec rond à volutes.

*Typologie et comparanda* : Broneer 1930, n° 373, p. 166, pl. 7 ; Scheibler 1976, n° 560, p. 89, pl. 81

*Datation* : I<sup>er</sup> s. - début du II<sup>e</sup> s.

### 14. Fragments indéterminés et inclassables (I<sup>er</sup> s. - II<sup>e</sup> s.)

**14.1. Fragments de différentes parties**

111

**THERMES**

**111.1)** 73.4190. Petit fragment du médaillon entouré de deux cercles, assez concave et sans décor.

**111.2)** 74.1521.24. Petit fragment de la partie supérieure, du réservoir et de la base avec anse bifide perforée. Profil complet. H. : 2,4. *Médaille* : entouré d'un anneau, sans autre décor. *Bandeau* : orné d'une rangée de très petits oves.

**111.3)** 74.1523.3. Petit fragment du bandeau sans décor.

**111.4)** 74.1523.5. Petit fragment de la partie supérieure et du réservoir, usé. *Médaille* : entouré d'un large anneau, sans autre décor.

**111.5)** 85.1015.21. Fragment du bandeau orné de grands oves, du bec et du réservoir.

**111.6)** 85.1040a. Petit fragment du médaillon sans décor entouré d'un cercle, très usé.

**111.7)** 89.40.5. Petit fragment de la partie supérieure avec moitié du bec en forme de cœur à volutes. *Médaille* : entouré d'un mince anneau, concave et sans décor. *Bandeau* : rangée d'assez grands oves.

**14.2. Anses ou anses fragmentaires perforées<sup>49</sup>****14.2.1. Anses bifides**

112

**AGORA**

**112.1)** 72.562. Anse complète.

**112.2)** 72.568. Anse complète (trou mal foré) avec petit fragment du réservoir. Production locale/régionale.

**112.3)** 75.275.3. Partie arrière de l'anse fragmentaire.

<sup>48</sup> Voir plus haut note 13.

<sup>49</sup> Les fragments de production locale/régionale déterminés avec certitude sont toujours signalés.

- 112.4)** 75.607.2. Anse complète.  
**112.5)** 75.845.2. Anse complète avec partie du réservoir. Production locale/régionale.  
**112.6)** 76.1828.1. Anse fragmentaire.  
**112.7)** 76.2004.63. Fragment de la partie arrière de l'anse.  
**112.8)** 77.1537. Fragment de la partie arrière de l'anse et du réservoir. H. max. : 4,3. Production locale/régionale.  
**112.9)** 77.2802.4. Anse fragmentaire.  
**112.10)** 80.6112. Anse complète. À l'origine de grandes dimensions. H. : 4,5.

**THERMES**

- 112.11)** 74.1510.31. Moitié de l'anse.  
**112.12)** 74.1510.95. Fragment de la partie arrière de l'anse.  
**112.13)** 74.1515.95. Anse fragmentaire. Production locale/régionale.  
**112.14)** 74.1521.4. Anse bifide perforée avec petites parties du réservoir et de la base avec *Base* : plate, entourée d'un cercle.  
**112.15)** 74.1523.1. Anse fragmentaire.  
**112.16)** 74.1535.26. Anse fragmentaire (grand trou).  
**112.17)** 85.1025. Anse fragmentaire (la partie arrière est mal formée).

**14.2.2. Anses trifides****113****AGORA**

- 113.1)** 72.291. Partie arrière de l'anse trifide.  
**113.2)** 72.642. Anse complète.  
**113.3)** 74.384. Anse complète.  
**113.4)** 75.277.3. Anse complète.  
**113.5)** 75.619.9. Anse fragmentaire. Production locale/régionale.  
**113.6)** 75.845.11. Anse fragmentaire. Importation italique (?).  
**113.7)** 80.6067. Anse fragmentaire.

**113.8)** 80.6099. Fragment de l'anse trifide pseudo-perforée.

**113.9)** 87.503.4. Anse complète.

**14.3. Becs ou becs fragmentaires de différents types****14.3.1. Becs ou fragments du bec triangulaires à volutes, Broneer XXII ; Loeschcke I, A-C****114****AGORA**

- 114.1)** 76.1290.11. Bec fragmentaire.  
**114.2)** 76.2032.14. Bec fragmentaire.  
**114.3)** 79.5036.20. Fragment de la partie supérieure avec bec fragmentaire. L. max. 4,9. Larg. max. : 3,5. H. max. : 1,2. *Médaille* : entouré de deux cercles, concave et sans décor ; un anneau entoure le trou d'alimentation.

**THERMES**

**114.4)** 87.1072.4bis. Bec fragmentaire.

**14.3.2. Becs longs et ronds à volutes Loeschcke III****115****AGORA**

- 115.1)** 77.1821.14. Bec fragmentaire.  
**115.2)** 80.6240. Bec fragmentaire.  
**115.3)** 87.520.3. Petit fragment de la partie supérieure avec départ du bec.  
**115.4)** 87.522.1. Petit fragment du bandeau avec partie supérieure du bec.

**THERMES**

- 115.5)** 74.1523.11+12. Petit fragment de la partie supérieure avec partie du bec.  
**115.6)** 74.1595.1. Petit fragment de la partie supérieure du bec, de mauvaise qualité.  
**115.7)** 87.1016.52. Fragment de la partie supérieure avec bec fragmentaire. *Médaille* :

orné de rayons fins espacés. **Bandeau** : orné de grands oves (vers l'extérieur).

**115.8)** 87.1072.4. Fragment de la moitié du bec.

**14.3.3. Becs courts et ronds à volutes**  
*Loeschcke IV*

**116**

**THERMES**

**116.1)** 72.1402. Fragment de la moitié du bec.

**116.2)** 73.2664. Fragment de la moitié du bec.

**116.3)** 74.1523.10. Fragment de la moitié du bec.

**116.4)** 74.1524.14. Fragment de la partie supérieure du bec.

**116.5)** 75.35.64. Fragment de la moitié du bec.

**116.6)** 78.4.12. Partie supérieure du bec avec petite partie du médaillon sans décor.

**116.7)** 80.84.7. Bec fragmentaire.

**116.8)** 80.97.71. Bec presque complet.

**116.9)** 89.26.3. Petit fragment de la partie supérieure avec bec. **Médaillon** : entouré de deux sillons, sans autre décor.

**14.3.4. Becs ronds et courts en forme de U**  
*Loeschcke VIII*

**117**

**AGORA**

**117.1)** 80.6054.2. Fragment de la partie arrière du bec.

**117.2)** 91.505.61<sup>50</sup>. Fragment de la partie arrière du bec et de la base légèrement annulaire.

**THERMES**

**117.3)** 74.1542.2. Fragment de la moitié du bec, au-dessus de celui-ci trois petits cercles.

**14.3.5. Becs courts et ronds en forme de cœur**  
*Deneauve VIII, A*<sup>51</sup>

**118**

**THERMES**

**118.1)** 73.3212. Petit fragment du bec et du réservoir.

**14.3.6. Becs ou fragments du bec** *Deneauve V, B*

**119**

**AGORA**

**119.1)** 72.461. (pl. XIV, fig. 109). Grand bec avec petit trou de mèche.

**Fragments du même type :**

**119.2)** 72.670<sup>52</sup>. (pl. XIV, fig. 110). Bec complet.

**THERMES**

**119.3)** 73.2179. Fragment de la partie arrière du bec.

**Typologie et comparanda : analogue à**  
**Perlzweig 1961, n° 2, p. 72, pl. 1**

**Datation : deuxième moitié du I<sup>er</sup> s.**

**14.4. Fragments de la base et/ou du réservoir**  
**indéterminés et inclassables**

**14.4.1. Fragments de la base signée**

**120**

**THERMES**

**120.1)** 74.1525.2. Petit fragment de la base et du réservoir. **Base** : entourée de deux cercles concentriques, au centre partie d'une signature (?) dont on distingue que la lettre *O*.

**120.2)** 75.6.100. Fragment du réservoir, de la

<sup>51</sup> Voir Deneauve 1969, « *Bec L* », p. 76, pl. II.

<sup>52</sup> Ce bec représente sans doute encore une forme issue de la tradition hellénistique. Son origine des ateliers de l'Asie Mineure n'est pas à exclure.

<sup>50</sup> La deuxième partie du numéro est difficilement lisible.

base, entourée d'un cercle, et de la partie arrière du bec ; on distingue une partie de la lettre A en relief (?).

#### 14.4.2. Fragments de la base plate

121

##### AGORA

121.1) 72.150. Fragment de réservoir et de la base plate avec anse bifide. Profil complet. H. : 3,6.

121.2) 75.832.1. Petit fragment de la base plate et du réservoir.

##### THERMES

121.3) 74.1521.61. Petit fragment de la base plate légèrement surélevée.

121.4) 74.1521.62. Fragment de la base identique au fragment précédent, très probablement de la même lampe.

#### 14.4.3. Fragments de la base entourée d'un cercle

122

##### AGORA

122.1) 75.277.5. Petit fragment la base entourée d'un cercle, du bandeau sans décor, et du réservoir avec anse trifide. Profil complet. H. : 3,1.

122.2) 76.1237A.6. Petit fragment de la base.

122.3) 77.1530.5. Fragment de la base.

122.4) 77.1783.2. Fragment de la base.

122.5) 81.1011. Petit fragment de la base.

122.6) 87.1027. Petit fragment de la base.

#### 14.4.4. Fragments de la base entourée d'un anneau légèrement surélevé, indéterminés et inclassables

123

##### AGORA

123.1) 75.832.1bis. Petit fragment de la base.

123.2) 76.1297A.6. Petit fragment de la base.

123.3) 83.1027. Fragment de la base.

##### THERMES

123.4) 74.1523.13. Fragment de la base et du réservoir.

123.5) 81.557.14. Fragment de la base et du réservoir. La base est entourée à l'extérieur d'un large anneau et à l'intérieur de deux cercles concentriques bien marqués.

## PARTIE B

### LAMPES DITES « RED ON WHITE »<sup>53</sup>

(I<sup>er</sup> s. - II<sup>e</sup> s.) BRONEER XXV<sup>54</sup> ;

LOESCHCKE I, III-V, VIII ;

DRESSEL 28

### 1. Médaillon à sujet iconographique

#### 1.1. Oiseau

124

##### AGORA

124.1) 86.825. (pl. XIV, fig. 111). Presque la moitié de la lampe. Profil complet. H. : 2,9.

**Médaillon** : partie arrière d'un oiseau, probablement d'une colombe, tourné vers la droite. **Bandeau** : rangée d'oves. **Base** : entourée d'un cercle.

**Typologie et comparanda** : Bailey 1988, n<sup>os</sup> 2632, 2420-2421 et 2429, p. 301, 304-305, pl. 64, fig. 102 ; analogue à Kricheldorf 1962, n<sup>os</sup>

<sup>53</sup> La pâte est très homogène, d'une couleur qui varie de rose, rosée, orange à rouge clair et brun clair, fine, savonneuse et souvent poreuse. Quelques fragments ROW trouvés à Argos ont déjà été publiés dans le BCH 91 (1968), p. 1009, fig. 12.

77-80, p. 13, pl. 9-10 ; analogue à Deneauve 1969, n<sup>os</sup> 522-523, p. 142, pl. 53 ; analogue à Mlasowsky 1993, n<sup>o</sup> 262, p. 256-257

**Datation** : dernier quart du I<sup>er</sup> s. - première moitié du II<sup>e</sup> s.

### 1.2. Triton<sup>55</sup>

125

#### THERMES

125.1) 76.519.1. (pl. XIV, fig. 112). Lampe complète avec anse perforée (base et anse partiellement restaurées), usée. L. : 13,1. Larg. : 9,5. H. : 3,7. **Médailon** : personnage masculin à queue de serpent marin, ayant dans la bouche probablement une conque qu'il tient avec la main droite ; dans la main gauche, il tient un objet à spirales difficilement identifiable. D'après les témoignages iconographiques, il s'agit sans doute d'un triton (Ichtyocentaure) qui souffle dans sa conque marine et tient une rame-gouvernail (?). **Bandeau** : rangée d'oves. **Base** : entouré d'un cercle.

**Typologie et comparanda** : Williams 1981, n<sup>o</sup> 94<sup>56</sup>, p. 21, pl. 4 ; analogue à Siebert 1966, n<sup>o</sup> 18, p. 506, fig. 25 ; analogue à Bruneau 1971, n<sup>o</sup> 41, p. 480, fig. 42 (signée ΕΠΙΓΑΘΟΥ)

**Datation** : I<sup>er</sup> s. - II<sup>e</sup> s.

### 1.3. Personnage féminin non identifié

126

<sup>54</sup> Il s'agit des nos 508, 511, 518-519 (p. 182-183).

<sup>55</sup> Voir N. Icard-Gianolio, *LIMC* VIII (1997), s. v. « Triton », p. 68 et idem, s. v. « Tritones », p. 73. La conque est l'attribut le plus fréquent des Tritons. Sources littéraires antiques (choix) : Moschos, 2, 122-124 ; Virgile, *Enéide* X 210-212 ; Pline, *Histoire naturelle* 9,9 ; Ovide, *Métamorphoses* I 333-336 ; Pausanias, VIII 2,7.

<sup>56</sup> Williams cite une autre lampe identique qui se trouve à Madrid (voir Alvarez-Ossorio 1942, p. 277). Sur d'autres exemplaires ainsi que sur l'iconographie de Triton et les thiasés marins, voir Siebert 1966, p. 505-507.

#### THERMES

126.1) 80.21.19. (pl. XV, fig. 113). Fragment de la partie supérieure avec anse bifide perforée.

**Médailon** : personnage féminin assis, vêtu d'une *stola* tournée vers la gauche, elle tient sa main gauche posée sur le tabouret ; la main droite levée tient un objet, peut-être un miroir ? Il s'agit probablement d'une représentation de femme dans sa chambre, peut-être Vénus ?

**Bandeau** : rangée d'oves.

**Typologie et comparanda** : analogue à Loeschcke 1919, n<sup>o</sup> 336, p. 388, pl. 4 (Diane assise et cerf)

**Datation** : première moitié du II<sup>e</sup> s.

### 1.4. Fragments à sujet ou décor en partie identifié

127

#### THERMES

127.1) 75.47.24+25. (deux fragments). (pl. XV, fig. 114). Fragment de la partie supérieure gauche avec partie du bec à cœur. **Médailon** : mal conservé : entouré d'un large anneau ; en bas à gauche partie d'une sorte de bâton en relief orné de quatre petits cercles ; à droite vers le milieu partie d'un objet hachuré, non identifié. Il pourrait s'agir d'une amphore ou d'un cratère décorés de guirlandes ou de bandelettes (?). **Bandeau** : rangée d'oves.

**Typologie et comparanda** : analogue à Loeschcke 1919, n<sup>o</sup> 49 I, p. 363, pl. 6 (Hercule) et n<sup>o</sup> 72 I, p. 366, pl. 7 (vase) ; analogue à Ponsich 1961, n<sup>o</sup> 256, fig. 14

**Datation** : première moitié du II<sup>e</sup> s.

**1.5. Fragments indéterminés****128****AGORA**

**128.1)** 80.6045. Petit fragment de la partie supérieure, usé. *Médaille* : traces d'objet ou personnage non identifié.

**128.2)** 82.7016. (deux fragments). Petit fragment de la partie supérieure. *Médaille* : sujet iconographique non identifié. *Bandeau* : sans décor.

**THERMES**

**128.3)** 74.1523.2. Petit fragment de la partie supérieure et du réservoir, usé. *Médaille* : entouré de deux anneaux, traces d'objet ou de personnage non identifié.

*Datation* : fin du II<sup>e</sup> s. - première moitié du II<sup>e</sup> s.

**1.6. Fragments du bandeau orné d'oves  
Loeschcke VIII, H****129****AGORA**

**129.1)** 72.228. Fragment de la partie supérieure, du réservoir et de la base, très usé. Profil complet. H. : 2,6. *Médaille* : entouré de deux anneaux, concave et sans décor.

**129.2)** 72.307. (deux fragments). Petit fragment de la partie supérieure, du réservoir avec départ du bec en forme de cœur. Au-dessus du trou de la mèche un petit cercle pointé.

**129.3)** 80.6277.1. Fragment de la partie supérieure avec bec à volutes à moitié conservé. *Médaille* : sans décor.

**129.4)** 87.520.6. Petit fragment du bandeau avec départ du bec à volutes.

**129.5)** 90.795. Fragment du bandeau avec anse bifide perforée.

**THERMES**

**129.6)** 73.2665. Petit fragment de la partie supérieure. *Médaille* : concave, sans décor.

**129.7)** 74.1524.10. Petit fragment du bandeau avec anse fragmentaire bifide et perforée.

**129.8)** 79.537.4. Petit fragment du bandeau.

**129.9)** 79.607.11. Fragment du bandeau avec anse bifide perforée.

**2. Fragments sans décor ou sans décor conservé  
Broneer XXV ; Loeschcke VIII ; Dressel 20 ; Deneauve VII, A  
(I<sup>er</sup> s. - II<sup>e</sup> s.)****2.1. Fragments de la partie supérieure avec  
fragments du réservoir, du bec ou de l'anse<sup>57</sup>****130****AGORA**

**130.1)** 72.328. Petit fragment de la partie supérieure sans décor conservé.

**Fragments du même type ou de type analogue :**

**130.2)** 72.622. Fragment du médaillon sans décor.

**130.3)** 75.430.2. Petit fragment du médaillon sans décor conservé.

**130.4)** 76.1858.1. Petit fragment de la partie supérieure et du réservoir sans décor conservé.

**130.5)** 77.1554. Petit fragment de la partie supérieure sans décor conservé.

**130.6)** 77.1783.1. Petit fragment du bandeau et du réservoir sans décor conservé.

**130.7)** 78.4007.1. Fragment de la partie supérieure avec anse perforée. *Médaille* : entouré d'un cercle, sans autre décor.

**130.8)** 79.5297.19. Petit fragment de la partie supérieure avec bec arrondi en forme de U.

<sup>57</sup> Vu l'état de conservation des fragments, il n'a pas été possible de préciser avec certitude de quel type il s'agit.

**130.9)** 80.6005. Fragment du bandeau sans décor avec anse perforée.

**130.10)** 80.6075. Fragment de la partie supérieure sans décor avec anse bifide perforée.

**130.11)** 85.503.2. Petit fragment du bandeau sans décor conservé.

**130.12)** 86.611. Petit fragment du bandeau sans décor avec anse bifide perforée.

**130.13)** 86.818. Fragment de la partie supérieure sans décor avec anse perforée.

**130.14)** 90.826. Petit fragment de la partie supérieure sans décor dont le médaillon est entouré d'un mince anneau.

#### **THERMES**

**130.15)** 72.2115. Petit fragment de la partie supérieure.

**130.16)** 74.1516.4. (pl. XV, fig. 115). Fragment de la partie supérieure avec anse bifide perforée (cassée), usé. *Médaillon* : entouré d'un anneau, concave et sans décor. *Bandeau* : sans décor.

**130.17)** 74.1521.1. Petit fragment de la partie supérieure avec anse bifide perforée.

**130.18)** 74.1521.3. Fragment de la partie supérieure et du réservoir avec anse bifide perforée.

**130.19)** 74.1521.54. Petit fragment de la partie supérieure.

**130.20)** 74.1523.9. Petit fragment du bandeau et du réservoir avec partie du bec. On distingue un petit cercle près du bec.

**130.21)** 74.1523.16. Petit fragment de la partie supérieure.

**130.22)** 78.8.12. Petit fragment de la partie supérieure avec bec fragmentaire.

**130.23)** 79.631.5. Petit fragment de la partie supérieure<sup>58</sup>.

**130.24)** 81.618.7. Petit fragment de la partie supérieure.

**130.25)** 85.1051.17. Petit fragment du bandeau

et du réservoir.

**130.26)** 85.1062.15. (pl. XV, fig. 116). Petit fragment du bandeau avec anse fragmentaire bifide perforée.

*Typologie et comparanda* : B 223 ; analogue à Perlzweig 1961, n° 176, p. 88, pl. 7 ; Bailey 1980, n° 1258, p. 320, pl. 65

*Datation* : deuxième moitié du I<sup>er</sup> s. - début du II<sup>e</sup> s.

#### **2.2. Fragments du bec arrondi en forme de U Loeschcke VIII, L**

#### **131**

##### **AGORA**

**131.1)** 76.1888.2. Fragment de la partie arrière du bec, du réservoir et de la base entourée d'un cercle, usé.

**131.2)** 80.6059.6. Petit fragment de la partie supérieure du bec à côté duquel on distingue un petit cercle.

**131.3)** 85.509A.2. Bec fragmentaire.

##### **THERMES**

**131.4)** 72.2245. (pl. XV, fig. 117). Bec complet et petit fragment du médaillon sans décor conservé entouré d'un anneau.

**131.5)** 79.533.9. Bec fragmentaire.

**131.6)** 79.629.3. Bec fragmentaire et fragment du réservoir dont on distingue un petit point en creux du côté droit.

#### **2.3. Fragments du bec en forme de cœur Loeschcke VIII, H**

#### **132**

##### **AGORA**

**132.1)** 72.520. Bec fragmentaire.

**132.2)** 76.2027.44. Bec complet.

**132.3)** 90.826bis. Bec presque complet.

<sup>58</sup> Il s'agit sans doute d'une lampe de petites dimensions.

**2.4. Fragments de l'anse perforée****2.4.1. Anses bifides****133****AGORA****133.1)** 72.314. Anse complète.**133.2)** 72.330. Anse complète.**133.3)** 75.614.7. Anse presque complète.**133.4)** 80.6026.1. Anse complète.**133.5)** 90.752. (**pl. XV, fig. 118**). Anse complète.**133.6)** 90.826ter. Anse complète.**THERMES****133.7)** 74.1521.21. Anse complète.**133.8)** 74.1524.8<sup>59</sup>. Anse complète.**133.9)** 76.622.1. Anse complète avec petit fragment du bandeau.**133.10)** 76.628.6. Anse presque complète.**133.11)** 79.504.1. Anse fragmentaire.**133.12)** 79.568.20. Anse complète avec petite partie du réservoir.**133.13)** 79.614.8. Anse complète avec petite partie du réservoir.**133.14)** 81.595.67. Anse complète avec petite partie du bandeau.**133.15)** 81.612.18. Anse complète.**2.4.2. Anses trifides****134****AGORA****134.1)** 80.6252. Anse complète.**2.4.3. Anses centrales****135****AGORA****135.1)** 74.522.2. Anse bifide perforée, usée.**THERMES****135.2)** 79.631.6. Anse en ruban<sup>60</sup>.**2.5. Fragments de la base et/ou du réservoir indéterminés et inclassables****136****AGORA****136.1)** 72.157+159. (deux fragments). Fragment de la base entourée d'un cercle.**136.2)** 72.592. Petit fragment du réservoir et de la base.**136.3)** 76.1308.2. Petit fragment du réservoir.**THERMES****136.4)** 74.1517.150<sup>61</sup>. Petit fragment de la base plate entourée d'un cercle.**136.5)** 77.1068.2. Petit fragment de la base entourée d'un cercle et du réservoir.**136.6)** 85.1040. Petit fragment du réservoir.**136.7)** 85.1061.9. Petit fragment de la base entourée d'un cercle.**2.6. Fragment de l'anse à réflecteur Loeschke III****137****AGORA****137.1)** 77.1530.2. Anse à réflecteur marquée d'une large ligne en creux, très usée.<sup>59</sup> Le fragment était fortement abîmé par le feu.<sup>60</sup> Cf. Bailey 1980, n° 955, p. 185, pl. 20.<sup>61</sup> Aupert 1980, n° 1, p. 406.



## CHAPITRE III

### LAMPES LOCALES À ANSE TRIANGULAIRE (I<sup>er</sup> s. - II<sup>e</sup> s.)

Le type des lampes à anse triangulaire demandait depuis le début une attention particulière dans cette étude. Bovon compte dix-neuf fragments et parle d'un type de lampes « *plus rare* »<sup>1</sup>. Le nombre relevé ici démontre bien le contraire : un peu plus de 300 exemplaires, dont seize lampes complètes ou presque complètes, ont été catalogués ci-dessous<sup>2</sup>. Les exemplaires constituent un groupe très homogène, le plus représentatif de l'ensemble de ce catalogue, même si les fragments sont dans leur majorité en mauvais état de conservation, d'où la difficulté de faire une description plus détaillée. Datables généralement de la première moitié du I<sup>er</sup> s. au début du II<sup>e</sup> s. apr. J.-C., ces lampes font partie de la période la plus importante peut-être pour la production des lampes romaines.

En dehors d'Argos, c'est à Corinthe et à Isthmia qu'on trouve en tout trois lampes identiques<sup>3</sup> : le catalogue de Broneer ne comprend qu'un exemplaire sous le chapitre « *Lamps of peculiar shape* » entre les types XXVI et XXVII, et il est décrit ainsi : « *Before taking up the lamps of the second century A.D. mention must be made of certain lamps of peculiar shape which cannot be classified under any particular type. Such an example is No. 532 (Plate XI), which resembles the factory lamps in lack of decoration and by the presence of knobs on the rim, but has a short rounded nozzle and a triangular handle rising obliquely at the back. It is of very heavy fabric, of red clay and covered with a dull red glaze.* »<sup>4</sup>. Pour Isthmia, Broneer illustre une autre lampe identique<sup>5</sup>. Un troisième exemplaire a été découvert également à Corinthe lors de fouilles à l'est du Théâtre, et les fouilleurs décrivent le seul exemplaire de ce type clairement comme « *argive lampe* »<sup>6</sup>. Selon Bovon<sup>7</sup> un autre exemplaire se trouverait au Musée d'Égine<sup>8</sup>. Dans ce cas, une seule hypothèse peut être avancée : il s'agirait de lampes exportées depuis Argos. À ma connaissance aucun exemplaire n'a été trouvé et publié jusqu'à ce jour en dehors des endroits cités précédemment.

<sup>1</sup> Dix-neuf exemplaires sont compris dans le catalogue, mais j'en ai trouvé encore deux parmi les lampes étudiées par Bovon, ce qui fait vingt-et-un fragments en tout. Il faut ajouter également quelques exemplaires trouvés et publiés dans les *BCH*-Chroniques d'autres fouilles de l'Efa à Argos, postérieures à la période d'étude de Bovon.

<sup>2</sup> La recherche des collages possibles fut un long travail, et il n'est pas à exclure que le nombre des exemplaires diminue après un nouvel examen. Le chiffre avancé ici ne correspond donc pas forcément au chiffre réel des exemplaires, vu qu'un petit nombre d'entre eux font partie de la même lampe.

<sup>3</sup> Il s'agit uniquement de lampes publiées. Les responsables de l'Éphorie de Nauplie n'ont pas été en mesure de m'informer sur les éventuels nouveaux exemplaires de ce type.

<sup>4</sup> Broneer 1930, n° 532, p. 88, pl. 11 (correspond ici au n° de cat. 146).

<sup>5</sup> Broneer 1977, pl. 40, k. La provenance de la lampe n'est malheureusement pas claire : elle peut venir d'Isthmia même ou d'une autre cité de la Corinthie.

<sup>6</sup> Williams/Zervos 1983, n° 32, p. 22, pl. 9.

<sup>7</sup> Bovon 1966, p. 40.

<sup>8</sup> Bovon ne donne aucune autre précision.

Bovon laisse supposer une origine cnidienne d'une lampe (= B 232, datée plutôt de la première moitié du I<sup>er</sup> s.) de ce type à cause de la pâte utilisée : « *L'argile, la qualité du vernis, la façon dont il est étendu au revers évoquent les produits signés ROMANESIS* »<sup>9</sup>. Une certaine ressemblance avec les lampes de Romanesis est évidente ; reste à noter que les comparaisons sont quasi inexistantes et que les lampes de ce type trouvées à Argos constituent jusqu'à présent le catalogue le plus complet jamais publié. Il ne serait donc guère exagéré de proposer une origine argienne, un type propre « *made in Argos* » comme l'a déjà suggéré Broneer. Bovon avait également souligné la particularité de ce type de lampes dès le début de son étude : « *Cette production semble dépendre étroitement des types importés et il est permis bien souvent de parler d'imitations. Peut-être toutefois un atelier local a-t-il créé le type original des lampes à anse triangulaire.* »<sup>10</sup> La quantité des exemplaires pourrait se révéler dans un premier temps comme un des meilleurs arguments, si on prend également en considération le nombre de lampes provenant d'autres fouilles de la ville et que j'ai eu l'occasion de voir. L'absence des moules, qui reste dans un premier temps inexplicable, mais qui pourrait sans doute être liée au très petit nombre du matériel publié, pose cependant problème.

Une autre observation intéressante concerne l'homogénéité d'une part de la forme et du décor en général, et d'autre part de la pâte utilisée. Ces lampes sont caractérisées par une anse massive, perforée, et de forme triangulaire. Le médaillon est concave et il peut être décoré ou n'avoir aucun décor ; il est entouré d'un large anneau ; au centre se trouve le trou d'alimentation entouré parfois d'une bande plate. Le bandeau peut être également avec ou sans décor. Le bec est assez long, de profil légèrement triangulaire et aplati à sa surface. La pâte est consistante et sa couleur peut varier de rouge à brun, rosé à violacé ou noir grisâtre, et elle est généralement fine, parfois caractérisée par de petites particules blanc de sable. Toutes les lampes de ce type ont un engobe mat, le plus souvent écaillé et de mauvaise qualité, qui varie de couleur violacé rouge, violacé, rougeâtre ou rosé, appliqué sur une surface poreuse et savonneuse.

En ce qui concerne le décor en particulier, il est à première vue très simple, mais il y a une remarquable diversité de variantes. On ne trouve que deux motifs : les oves pour le bandeau, et les rayons pour le médaillon. Les oves peuvent avoir une taille grande ou moyenne et les rayons peuvent être espacés ou serrés. On peut donc distinguer quatre principales catégories : a) les lampes avec médaillon et bandeau décorés (n<sup>os</sup> de cat. 138-142), b) les lampes dont le bandeau est décoré mais pas le médaillon (n<sup>os</sup> de cat. 143-145), c) les lampes avec un bandeau sans décor mais avec un médaillon décoré (n<sup>os</sup> de cat. 146-150), et d) les lampes sans aucun décor (n<sup>os</sup> de cat. 151-155). Le décor n'est pas toujours soigné, soit parce que la qualité des moules était moyenne, soit parce qu'on les a longtemps utilisés. Les exemplaires de la

---

<sup>9</sup> Bovon 1966, p. 39, note 1.

<sup>10</sup> Bovon 1966, p. 13.

première catégorie sont les plus nombreux en quantité mais aussi en qualité. Ceux de la dernière catégorie sont par contre de moins bonne qualité.

Une autre particularité de ce type est l'absence quasi totale de signatures. Seuls deux fragments (n<sup>os</sup> de cat. 139.48 et 156.1) portent une signature identique - malheureusement difficilement lisible - mais qui n'a été attestée nulle part ailleurs. L'origine du nom *CARINOC* ou *CARINAC* est italique et l'attribution de ce type de lampes à ce potier (ou s'agissait-il du propriétaire ?) ne serait guère exagérée. Il me semble bien probable que les lampes à anse triangulaire furent une création d'un seul atelier, dont l'existence a duré à peine un siècle, peut-être à cause de la rude concurrence des ateliers italiques et bientôt des ateliers corinthiens et attiques qui ne lui ont laissé aucune chance. Typologiquement ces lampes présentent certainement une nouveauté, qui n'a pas rencontré de succès ailleurs que dans son lieu de fabrication, à savoir Argos.

## CATALOGUE

## 1. Médaillon orné de rayons et bandeau orné d'oves

138

**THERMES**

**138.1)** 88.506.6. (pl. XVI, fig. 119). Fragment de l'anse (départ), du réservoir et de la base entourée d'un large anneau, de mauvaise qualité. Profil complet. H. : 3,5. **Médaillon** : rayons serrés. **Bandeau** : rangée de grands oves.

**Fragments du même type :**

**138.2)** 72.1309. Fragment de la partie supérieure<sup>11</sup>.

**138.3)** 72.1397. Petit fragment de la partie supérieure.

**138.4)** 72.2269. Fragment de la partie supérieure.

**138.5)** 73.2184. Petit fragment de la partie supérieure avec anse fragmentaire.

**138.6)** 73.2637. Fragment de la partie supérieure avec départ de l'anse.

**138.7)** 74.1524.12. Petit fragment de la partie supérieure, de mauvaise qualité.

**138.8)** 74.1609.3. Petit fragment de l'anse et du bandeau.

**138.9)** 75.22.41. Fragment de la partie supérieure.

**138.10)** 75.24.47. Fragment de l'anse et de la partie supérieure.

**138.11)** 79.550.12. Fragment de la partie supérieure.

**Typologie et comparanda : B 232**

**Datation : première moitié - milieu du I<sup>er</sup> s.**

139

**AGORA**

**139.1)** 76.1323.18. (pl. D, fig. 25). Lampe presque complète, manque un fragment du bec. L. max. : 8,1. Larg. : 6,8. H. : 2,9. **Médaillon** : entouré de deux cercles, orné des rayons assez larges limités par un anneau autour du trou d'alimentation. **Bandeau** : rangée de grands oves vers l'extérieur. **Base** : annulaire.

**Fragments du même type et de type analogue :**

**139.2)** 76.1327.1+79.5016.1<sup>12</sup>. (collett ensemble). (pl. XVI, fig. 120). Lampe presque complète, manquent de petits fragments du réservoir. L. max. : 7,5. Larg. : 6,4. H. : 3,2.

**139.3)** 76.2054. Petit fragment de la partie supérieure.

**139.4)** 77.1530B.3. Petit fragment de la partie supérieure.

**139.5)** 77.1750.2. Petit fragment de la partie supérieure.

**139.6)** 77.1782. Petit fragment de la partie supérieure.

**139.7)** 77.1783.3. Petit fragment de la partie supérieure.

**139.8)** 77.1789. Petit fragment de la partie supérieure.

**139.9)** 77.3112.25. Petit fragment de la partie supérieure.

**139.10)** 79.5036.14. Fragment de la partie supérieure, usé.

**139.11)** 79.5039.3. Fragment de la partie supérieure.

**139.12)** 80.6059bis. Fragment de la partie supérieure avec anse, de réservoir et de la base. Profil complet. H. : 3,3.

**139.13)** 85.307. Fragment de la partie supérieure avec anse.

**139.14)** 85.702.8. Petit fragment de la partie

<sup>11</sup> Le médaillon est plus concave que sur les autres exemplaires.

supérieure.

**139.15)** 86.906. (pl. XVI, fig. 121). Petit fragment de la partie supérieure avec départ de l'anse.

#### **THERMES**

**139.16)** 72.1084. (pl. XVI, fig. 122). Petit fragment de la partie supérieure avec départ de l'anse.

**139.17)** 72.1238. Petit fragment de la partie supérieure.

**139.18)** 73.2381. Moitié de la partie supérieure.

**139.19)** 73.2382. Petit fragment de la partie supérieure.

**139.20)** 73.2550. Fragment de la partie supérieure.

**139.21)** 73.2662. (pl. XVI, fig. 123). Lampe presque complète, manquent des fragments de l'anse et du médaillon, de mauvaise qualité<sup>13</sup>. L. : 8,5. Larg. : 6,4. H. : 3.

**139.22)** 73.2667. Petit fragment de la partie supérieure. Même moule que le n° de cat. 139.16.

**139.23)** 73.3164. Fragment de la partie supérieure.

**139.24)** 73.3167. Fragment de la partie supérieure (les rayons sont quasi complets).

**139.25)** 74.1523.7. Petit fragment du bandeau et du réservoir, usé.

**139.26)** 74.1524.15. (deux fragments). Fragment de la partie supérieure.

**139.27)** 74.1534.2. Petit fragment de la partie supérieure.

**139.28)** 74.1581.17. Petit fragment de la partie supérieure. Même moule que le n° de cat. 139.16.

**139.29)** 74.1582.1. Lampe fragmentaire, manquent presque toute la partie supérieure et l'anse. Profil complet. H. : 2,9.

**139.30)** 75.6.86. Fragment de la partie supérieure.

**139.31)** 75.6.87. Fragment de la partie supérieure.

**139.32)** 75.6.91. Fragment de la partie supérieure (le médaillon est très concave).

**139.33)** 75.6.96. Petit fragment de la partie supérieure.

**139.34)** 75.6.97. Petit fragment de la partie supérieure.

**139.35)** 75.22.40. Moitié de la partie gauche avec partie de l'anse<sup>14</sup>.

**139.36)** 75.35.68. Petit fragment de la partie supérieure avec anse fragmentaire.

**139.37)** 76.581.10. Fragment de la partie supérieure.

**139.38)** 76.597.61<sup>15</sup>. Lampe fragmentaire, manquent l'anse, 2/3 de la partie supérieure, et fragment de la base. Profil complet. H. : 3,5. **Base** : légèrement annulaire.

**139.39)** 76.699.2<sup>16</sup>. (pl. XVI, fig. 124 ; pl. D, fig. 26). Lampe complète, usée. L. (sans anse) : 9,3. Larg. : 6,5. H. : 3,6. L'angle de l'anse est marqué par une « tête de trident ». **Base** : deux larges anneaux concentriques (celui de l'extérieur est plus large que celui de l'intérieur).

**139.40)** 80.12.13. Lampe presque complète, manque l'anse, usée. L. : 9,3. Larg. : 6,7. H. : 3,4. Les rayons du médaillon dépassent légèrement l'anneau qui l'entoure, il s'agit probablement d'une faute de fabrication plutôt qu'une particularité du type (?). Même moule que le n° de cat. 139.16.

**139.41)** 81.543.2. Petit fragment de la partie supérieure avec bec presque complet.

<sup>12</sup> Il s'agit d'un fragment qui provient des Thermes !

<sup>13</sup> Les rayons sont inachevés, probablement en raison du surmoulage ou d'une faute de fabrication (malfaçon).

<sup>14</sup> Les rayons du médaillon sont plus courts que sur les autres exemplaires.

<sup>15</sup> Les rayons du médaillon sont plus fins.

<sup>16</sup> La lampe a été publiée par M. Sève : voir Sève 1980, p. 314, fig. 48.

**139.42)** 81.575.3. Petit fragment de la partie supérieure. Même moule que le n° de cat. 139.16.

**139.43)** 81.595.65. Lampe presque complète, manque le bec. L. max. : 8,2. Larg. : 6,7. H. : 3,4.

**139.44)** 81.595.108. Fragment de la partie supérieure, du réservoir et de la base à parois très épaisses. Profil complet. H. : 3,4. **Base** : massive, légèrement annulaire.

**139.45)** 81.606.20. Petit fragment de la partie supérieure.

**139.46)** 85.1004.19. Petit fragment de la partie supérieure.

**139.47)** 85.1032.5. Fragment de la partie supérieure.

**139.48)** 87.1053.6. Lampe fragmentaire avec anse, manque un grand fragment de la partie supérieure et du réservoir. Profil complet. H. : 3,7. **Base** : large anneau légèrement surélevé portant la signature - de gauche à droite - *CARINOC* ou *CARINAC* ? malheureusement les deux dernières lettres (?) sont difficilement lisibles (cf. le n° de cat. 156.1).

**139.49)** 89.47.211. Lampe presque complète<sup>17</sup>, manquent l'anse et le bec. L. max. : 7,2. Larg. : 6,9. H. : 3,5.

**Commentaire** : la pâte est très homogène, d'une couleur qui varie de rouge rosé à violacé orangé. Le vernis est, quand il est conservé, mat et d'une couleur qui varie de rouge violacé à brunâtre violet.

**Typologie et comparanda** : B 233-235 ; Sève 1980, p. 315, fig. 34<sup>18</sup> ; Broneer 1977, ph. k, pl. 40

**Datation** : I<sup>er</sup> s. - début du II<sup>e</sup> s.

## 140

### AGORA

**140.1)** 75.276.5. (pl. XVI, fig. 125). Petit fragment de la partie supérieure avec moitié de l'anse et fragment du réservoir. **Médaillon** : surélevé par rapport au bandeau ; rayons légèrement plus espacés que sur les exemplaires du type précédent. **Bandeau** : oves et doubles triangles en alternance.

#### Fragments du même type :

**140.2)** 76.1307.22. Petit fragment de la partie supérieure, usé.

**140.3)** 79.5039. Fragment de la partie supérieure, de bonne qualité.

### THERMES

**140.4)** 73.2670. Petit fragment de la partie supérieure, usé.

**140.5)** 75.6.89. Petit fragment de la partie supérieure.

**Typologie et comparanda** : analogue à B 232-233

**Datation** : I<sup>er</sup> s.

## 141

### AGORA

**141.1)** 79.5025.2. Fragment de la partie supérieure avec départ de l'anse triangulaire, très usé. **Médaillon** : rayons (presque effacés). **Bandeau** : rangée d'oves serrés opposés.

**Typologie et comparanda** : sans parallèles, analogue aux types précédents

**Datation** : I<sup>er</sup> s. - début du II<sup>e</sup> s.

## 142

### AGORA

**142.1)** 80.6258.1. Petit fragment de la partie supérieure. **Médaillon** : ornée des rayons. **Bandeau** : oves à dards ornés de petites feuilles d'eau flanquées par deux petits cercles.

**Fragment du même type** :

<sup>17</sup> Les rayons du médaillon sont légèrement plus fins.

<sup>18</sup> N° d'inv. 76.699/2.

**THERMES**

**142.2)** 74.1524.18. Petit fragment de la partie supérieure, très usé.

*Typologie et comparanda* : sans parallèles, analogue aux types précédents

*Datation* : deuxième moitié du I<sup>er</sup> s. - début du II<sup>e</sup> s.

## 2. Médaillon orné de rayons et bandeau sans décor

143

**THERMES**

**143.1)** 75.10.14. Petit fragment de la partie supérieure, usé. *Médaillon* : entouré d'un assez large anneau, orné des rayons ; deux cercles bien marqués entourent le trou d'alimentation.

*Bandeau* : sans décor.

### Fragments du même type :

**143.2)** 74.1524.13. Petit fragment du réservoir et de la base.

**143.3)** 75.17.10. Fragment de la partie supérieure, du réservoir et de la base, de mauvaise qualité. Profil complet. H. : 3,7. Le décor est étonnement mal exécuté.

**143.4)** 77.1014.1. Petit fragment de la partie supérieure.

*Typologie et comparanda* : B 237 (signée  $\Phi I$ )

*Datation* : I<sup>er</sup> s. - premier quart du II<sup>e</sup> s.

144

**AGORA**

**144.1)** 72.640.3. Fragment de la partie supérieure.

### Fragments du même type :

**144.2)** 76.1814.1. Petit fragment de la partie supérieure avec départ de l'anse.

**144.3)** 86.613. Petit fragment de la partie supérieure avec anse, usé.

**THERMES**

**144.4)** 80.62.22. (pl. XVI, fig. 126 ; pl. D, fig. 27). Lampe presque complète, manque un petit fragment du médaillon. L. : 10,6. Larg. : 7,4. H. : 2,9. *Médaillon* : concave, entouré d'un cercle bien marqué ; il est orné de rayons, mais la zone plate autour du trou d'alimentation est sans décor. *Bandeau* : sans décor ; l'anneau autour du trou de la mèche est plus marqué que sur les autres exemplaires<sup>19</sup>. *Base* : large anneau légèrement surélevé.

**144.5)** 73.2661. Lampe presque complète, manque l'anse, très usée. L. 10,8. Larg. : 7,5. H. : 2,8.

**144.6)** 74.1524.5. Fragment de la partie supérieure et départ de l'anse. Probablement même moule que le n° de cat. 144.4.

**144.7)** 76.611.1. Fragment du bandeau et du réservoir avec anse.

**144.8)** 81.520.4. Fragment de la partie supérieure (le médaillon est plus concave).

**144.9)** 81.543.42. Fragment de la partie supérieure.

**144.10)** 81.577.12. Fragment de la partie supérieure et de l'anse.

**144.11)** 89.7.108. Petit fragment de la partie supérieure et du bec.

*Typologie et comparanda* : analogue à B 236-237 ; Williams/Zervos 1983, n° 32, p. 22, pl. 9

*Datation* : deuxième moitié du I<sup>er</sup> s. - premier quart du II<sup>e</sup> s.

145

**AGORA**

**145.1)** 90.823B. (pl. XVII, fig. 127). Lampe presque complète, manquent l'anse et un fragment de la partie arrière du bec, usée. L. max. : 9,7. Larg. : 6,6. H. : 3,2. *Médaillon* :

<sup>19</sup> La partie entre le bec et le médaillon est légèrement surélevée, formant un profil triangulaire.

orné de rayons, entouré d'un large anneau surélevé. **Bandeau** : sans décor.

**Fragment du même type :**

**145.2)** 80.6059.8. (pl. XVII, fig. 128).

Fragment de la partie supérieure. L. max. : 4,3.

Larg. : 6,7. H. max. : 1,4.

**Typologie et comparanda : sans parallèles, analogue aux types précédents**

**Datation : I<sup>er</sup> s. - début du II<sup>e</sup> s.**

### 3. Médaillon sans décor et bandeau orné d'oves

146

**THERMES**

**146.1)** C 27298+72.1308. (pl. XVII, fig. 129).

Lampe presque complète, manquent des fragments de la partie supérieure, du réservoir et de la base. L. : 9,4. L. max. : 4,1. H. : 3,1.

**Médaillon** : concave et sans décor, entouré de deux sillons. **Bandeau** : orné de grands oves.

**Base** : entourée de deux larges anneaux légèrement surélevés.

**Fragment du même type :**

**146.2)** 73.2396. Petit fragment de la partie supérieure.

**Typologie et comparanda : B 244 ; Broneer 1930, n° 532, p. 185, pl. 11**

**Datation : fin du I<sup>er</sup> s. - premier quart du II<sup>e</sup> s.**

147

**THERMES**

**147.1)** 76.597.18. (pl. XVII, fig. 130). Lampe

presque complète, manquent de petits fragments du médaillon et du réservoir, usée. L. : 10. Larg. : 6,8. H. : 3,8. **Médaillon** : assez concave, sans décor. **Bandeau** : orné de grands oves (à peine visibles). **Base** : légèrement annulaire.

**Fragment du même type :**

**147.2)** 72.1473. Petit fragment de la partie supérieure, usé. Le médaillon est entouré d'un mince anneau.

**147.3)** 72.1502. Petit fragment de la partie supérieure.

**147.4)** 73.2226. Petit fragment de la partie supérieure.

**147.5)** 74.1581.16. Fragment de la partie supérieure.

**147.6)** 80.12.115. Fragment de la partie supérieure, très usé.

**147.7)** 87.1036.40. Petit fragment de la partie supérieure.

**Typologie et comparanda : analogue à B 244**

**Datation : I<sup>er</sup> s. - début du II<sup>e</sup> s.**

148

**THERMES**

**148.1)** 72.1311. Petit fragment de la partie supérieure avec décor soigné. **Médaillon** : sans décor, entouré d'un anneau. **Bandeau** : rangée d'oves à dards, un seul ove a été imprimé dans la direction opposée (zone extérieure du bandeau) formant une sorte de panneau.

**Fragment du même type :**

**148.2)** 89.7.111. Petit fragment de la partie supérieure, peut-être de la même lampe (?).

**Typologie et comparanda : sans parallèles, analogue aux types précédents**

**Datation : I<sup>er</sup> s. - début du II<sup>e</sup> s.**

149

**THERMES**

**149.1)** C 27497=72.1306+74.1581.3. (pl. XVII, fig. 131). Lampe fragmentaire, manque moins

de la moitié du côté de l'anse, usée. L. : 9. Larg. : 6,4. H. : 3,2. **Médaillon** : concave et sans décor, entouré d'un anneau. **Bandeau** : orné de grands oves. **Base** : légèrement surélevée, entourée d'un cercle.



**Fragments du même type :**

**149.2)** 74.1521.28. Fragment du bandeau avec partie de l'anse.

**149.3)** 74.1581.8. Fragment du bandeau et du réservoir.

**149.4)** 85.1004.20. Fragment du bandeau avec départ de l'anse et du réservoir.

**149.5)** 85.1022. Fragment du bandeau avec partie du bec et du réservoir.

**Typologie et comparanda :** analogue à **B 244** ; analogue à **Broneer 1930, n° 532, p. 185, pl. 11**

**Datation :** I<sup>er</sup> s. - premier quart du II<sup>e</sup> s.

**150**

**AGORA**

**150.1)** 80.6092.1. (pl. **XVII, fig. 132**). Fragment du bandeau, du réservoir et de la base. Profil complet. H. : 2,9. **Médaille** : concave, sans décor. **Bandeau** : orné de grands oves.

**Fragments du même type :**

**150.2)** 76.2008.17. Petit fragment de la partie supérieure, très usé.

**150.3)** 77.1530B.1. Fragment de la partie supérieure, du réservoir et de la base. Profil complet. H. : 3,2.

**150.4)** 90.823C. Fragment de la partie supérieure avec départ de l'anse.

**150.5)** 91.518. (pl. **XVII, fig. 133**). Petit fragment de la partie supérieure avec départ de l'anse, du réservoir et de la base. Profil complet. H. : 3,2.

**THERMES**

**150.6)** 80.12.114. Lampe fragmentaire, manquent le bec et des fragments du bandeau et du réservoir. L. max. : 5,2. Larg. : 6,1. H. : 3,3.

**150.7)** 81.595.64. Fragment de la partie supérieure.

**150.8)** 81.595.66. Petit fragment de la partie supérieure avec anse.

**Typologie et comparanda :** sans parallèles, analogues aux types précédents

**Datation :** I<sup>er</sup> s. - début du II<sup>e</sup> s.

**4. Médaille et bandeau sans décor**

**151**

**AGORA**

**151.1)** 90.823A+90.829<sup>20</sup>. (deux fragments). (pl. **XVII, fig. 134**). Lampe presque complète, manque un petit fragment de la partie supérieure. L. : 8,9. Larg. : 6,5. H. : 3,1. **Médaille** : concave et sans décor, entouré d'un large et haut anneau. **Bandeau** : sans décor, marqué au milieu par des panneaux formés de deux traits en relief ; même décor au-dessus du bec.

**Fragments du même type :**

**151.2)** 75.237. Fragment de la partie supérieure.

**151.3)** 75.237.11. Petit fragment de la partie supérieure.

**151.4)** 77.1530B.2. Fragment de la partie supérieure avec départ de l'anse, du réservoir et de la base. Profil complet. H. : 3,2.

**151.5)** 77.1530B.11. Petit fragment de la partie supérieure avec départ de l'anse.

**151.6)** 77.3070.8. Petit fragment de la partie supérieure avec partie supérieure du bec.

**151.7)** 82.1006.1. Petit fragment de la partie supérieure avec départ de l'anse, très usé.

**Typologie et comparanda :** sans parallèles, analogue aux types précédents

**Datation :** fin du I<sup>er</sup> s. - début du II<sup>e</sup> s.

**152**

**THERMES**

**152.1)** 74.1534.8. (pl. **XVIII, fig. 135**). Lampe complète avec anse (partie supérieure et réservoir restaurés). L. : 10,9. Larg. : 8. H. : 3,1.

**Médaille** : large et concave, sans décor.

**Bandeau** : sans décor, peu marqué. **Base** : large anneau légèrement surélevé.

**Fragments du même type :**

**152.2)** 74.1521.41. Petit fragment de la partie supérieure, très usé et d'assez mauvaise qualité.

**152.3)** 74.1524.1. Petit fragment de la partie supérieure avec anse fragmentaire, du réservoir et de la base légèrement surélevée. Profil complet. H. : 3,1.

**152.4)** 74.1533.1. Fragment du bandeau avec anse fragmentaire, du réservoir et de la base. Profil complet. H. : 2,6.

**152.5)** 75.6.92. Petit fragment du bandeau.

**152.6)** 76.616.1. (pl. XVIII, fig. 136). Lampe fragmentaire, manquent des parties du médaillon et du réservoir. L. : 11,5. Larg. max. : 5,6. H. : 3,9.

**152.7)** 79.550.9. Petit fragment de la partie supérieure, du réservoir et de la base (brûlé). Profil complet. H. : 3.

**152.8)** 79.550.13. Petit fragment de la partie supérieure et bec presque complet.

**152.9)** 81.695.62. (pl. XVIII, fig. 137). Lampe fragmentaire, manquent l'anse et de grands fragments de la partie supérieure, du réservoir et de la base. Profil complet. H. : 3,4.

**152.10)** 85.1004.13. Petit fragment de la partie supérieure avec départ de l'anse triangulaire, du réservoir et de la base. Profil complet. H. : 3,1.

**152.11)** 85.1032 (1). Petit fragment de la partie supérieure avec bec complet, usé.

**152.12)** 89.7. Petit fragment de la partie supérieure du bec et du médaillon.

**Typologie et comparanda : analogue à B 237**

**Datation : I<sup>er</sup> s. - premier quart du II<sup>e</sup> s.**

**153**

**THERMES**

**153.1)** 72.1469. (pl. XVIII, fig. 138). Fragment de la partie supérieure avec anse en nœud.

**Médaille** : grand et concave, entouré d'un anneau. **Bandeau** : sans décor.

**Fragments du même type :**

**153.2)** 72.22. Petit fragment de la partie supérieure avec départ de l'anse triangulaire.

**153.3)** 73.1311. Fragment de la partie supérieure, du réservoir et de la base, usé. Profil complet. H. : 3,2.

**153.4)** 74.1521.14. Petit fragment de la partie supérieure avec anse, du réservoir et de la base. Profil complet. H. : 3,1.

**153.5)** 74.1521.55. Petit fragment de la partie supérieure.

**153.6)** 79.570.15. Petit fragment de la partie supérieure.

**153.7)** 81.595.106. Fragment de la partie supérieure avec anse, très usé.

**153.8)** 81.595.109. Fragment de la partie supérieure avec départ de l'anse, très usé.

**153.9)** 88.512.6. Fragment de la partie supérieure et de l'anse. Profil complet. H. : 3,6.

**Typologie et comparanda : analogue au type précédent**

**Datation : I<sup>er</sup> s. - premier quart du II<sup>e</sup> s.**

**154**

**THERMES**

**154.1)** 80.12.112. (pl. XVIII, fig. 139). Lampe presque complète, manque l'anse, usée. L. 10,7. Larg. : 7,4. H. : 3,5. **Médaille** : concave, entouré d'un large anneau bien marqué, sans décor. **Bandeau** : sans décor, au milieu panneau orné d'un ou deux traits horizontaux (?); le bec est délimité par deux petites lignes à gauche et à droite. **Base** : entourée de trois cercles dont le premier (depuis l'intérieur) et le deuxième

<sup>20</sup> Ressemble étonnamment au mortier hydraulique.

forment un large anneau légèrement surélevé.

**Fragments du même type :**

**154.2)** 72.1307. Petit fragment du bandeau et du réservoir.

**154.3)** 73.1601. Petit fragment du bandeau et du réservoir.

**154.4)** 75.6.95. Petit fragment de la partie supérieure.

**154.5)** 75.24.20. Fragment de la partie supérieure. Sur ce fragment on distingue bien sur le bandeau les deux traits ornant le panneau.

**154.6)** 76.611.13. Fragment de la partie supérieure avec partie du bec.

**154.7)** 76.611.16. Petit fragment du réservoir et de la base. Peut-être fragment de la même lampe que le précédent (?).

*Typologie et comparanda : sans parallèles, analogue aux types précédents*

*Datation : I<sup>er</sup> s. - premier quart du II<sup>e</sup> s.*

155

**THERMES**

**155.1)** C 27302=72.1501. (pl. XVIII, fig. 140 ; pl. D, fig. 28). Lampe complète. L. : 10,6. Larg. : 7,8. H. : 4. *Médaille* : plus petit et insensiblement plus concave, entouré par un anneau large et plus surélevé. *Bandeau* : même décor que sur le n° de cat. 154 : au milieu panneau orné des deux traits horizontaux ; au-dessus de la mèche du bec, large ligne. *Base* : entourée d'un large anneau légèrement surélevé.

**Fragments du même type :**

**155.2)** 72.1085. Petit fragment de la partie supérieure. Le médaillon est légèrement plus concave.

**155.3)** 74.1524.4. Fragment du bandeau, du réservoir et de la base. Profil complet. H. : 3,2.

*Typologie et comparanda : sans parallèles, très proche du type précédent*

*Datation : I<sup>er</sup> s. - premier quart du II<sup>e</sup> s.*

**5. Fragments indéterminés (I<sup>er</sup> s. - début du II<sup>e</sup> s.)<sup>21</sup>**

*5.1. Fragment de la base signée*

156

**AGORA**

**156.1)** 80.6092.2. (pl. XVIII, fig. 141).

Fragment de la base portant une signature à trois lettres sur le large anneau qui l'entoure. On distingue les lettres CAR à compléter peut-être comme sur le fragment de Thermes CAR[INAC] ou CAR[INOC].

*Typologie et comparanda : analogue au n° de cat. 139.48*

*5.2. Fragments de la partie supérieure sans décor ou sans décor conservé*

157

**AGORA**

**157.1)** 76.2059. Fragment du médaillon sans décor.

**157.2)** 78.4007.2. Lampe fragmentaire, manquent le bec et des parties de la base et du réservoir, très usée<sup>22</sup>. Profil complet. H. : 2,8.

**157.3)** 80.6231. Petit fragment de la partie supérieure et du réservoir sans décor ou sans décor conservé.

**157.4)** 85.545. Petit fragment du médaillon sans décor.

**157.5)** 86.832 (1). (deux fragments collés). Fragment du réservoir et du bandeau sans décor.

**157.6)** 87.518.5. Petit fragment de la partie

<sup>21</sup> Tous les fragments présentent des caractéristiques typiques, à savoir une pâte très homogène, qui varie de brun clair à brun rosé, brun orangé ou beige ; le vernis - souvent très écaillé - est de couleur brune à violacée, violacé rougeâtre et rouge violacé.

supérieure et du réservoir, très usé.

**157.7)** 90.772. Petit fragment de la partie supérieure.

#### **THERMES**

**157.8)** 75.6.104. Fragment du réservoir avec départ de l'anse.

**157.9)** 79.5030.2. (pl. XVIII, fig. 142). Petit fragment de la partie supérieure avec anse. La partie conservée est sans décor, un large anneau entoure le médaillon.

**157.10)** 85.1005bis. Petit fragment de la partie supérieure, très usé.

**157.11)** 89.1.58. Petit fragment du médaillon sans décor dont le trou central est légèrement surélevé.

**157.12)** 89.7.63. Petit fragment de l'anse et du réservoir.

### **5.3. Fragments du bandeau orné d'oves**

#### **158**

##### **AGORA**

**158.1)** 76.1339.1. Fragment du bandeau, du réservoir et de la base, très usé. On distingue très difficilement les oves sur le bandeau. Profil complet. H. : 3.

**158.2)** 77.1530B.10. Petit fragment du bandeau orné d'oves, usé.

**158.3)** 77.1784. Fragment du bec avec petite partie du bandeau orné d'oves.

**158.4)** 77.1785. Petit fragment de la partie supérieure, très usé. On distingue difficilement les rayons dont est orné le médaillon. **Bandeau** : traces d'oves.

**158.5)** 83.1022. Petit fragment du bandeau orné de grands oves.

**158.6)** 85.504.5. Petit fragment de la partie supérieure avec bandeau orné d'oves, très usé.

**158.7)** 86.810+810.1. (deux fragments collés).

Petit fragment de la partie supérieure.

**Médaillon** : sans décor. **Bandeau** : orné de grands oves.

**158.8)** 86.832 (2). Petit fragment de la partie supérieure, du réservoir et de la base, très usé.

Profil complet. H. : 3,5. **Médaillon** : sans décor.

**Bandeau** : probablement orné d'oves (?).

#### **THERMES**

**158.9)** 73.2604. Fragment du réservoir et du bandeau orné d'oves de taille moyenne mais à peine visibles.

**158.10)** 74.1152.37. Petit fragment du bandeau orné d'oves de grandeur moyenne.

**158.11)** 76.661.3. Petit fragment de la partie supérieure, usé. **Médaillon** : sans décor, entouré de deux cercles formant un large anneau assez surélevé au milieu. **Bandeau** : orné de grands oves.

**158.12)** 85.1032 (2). Fragment du réservoir et du bandeau orné d'oves de grandeur moyenne.

**158.13)** 88.501.2. Départ de l'anse et petit fragment du bandeau orné d'oves de grandeur moyenne.

### **5.4. Anses complètes ou fragments de l'anse**

#### **159**

##### **AGORA**

**159.1)** 72.672.3. Anse complète ; **159.2)** 72.685.3. Anse fragmentaire.

**159.3)** 74.531.2. Anse fragmentaire.

**159.4)** 76.1274.1. Anse fragmentaire ; **159.5)** 76.1323.17. Anse fragmentaire ; **159.6)**

76.1888.1. Anse fragmentaire.

**159.7)** 77.1760. Anse fragmentaire ;

**159.8)** 77.1780. Anse complète ;

**159.9)** 77.1784bis. Anse complète (petite) ;

**159.10)** 77.3080. Anse fragmentaire ;

**159.11)** 77.3088. Anse fragmentaire ;

**159.12)** 77.3097.18. Anse complète (à nœud) ;

<sup>22</sup> Le décor est à peine visible.

**159.13)** 77.3100.2. Anse fragmentaire.  
**159.14)** 79.5028.2. Anse fragmentaire ;  
**159.15)** 79.5030.18. Anse complète (à nœud) ;  
**159.16)** 79.5036.18. Anse fragmentaire (à nœud, avec une ligne) ; **159.17)** 79.5036.21. Anse fragmentaire ; **159.18)** 79.5041.1. Anse fragmentaire.  
**159.19)** 80.6059.5. Anse fragmentaire ; **159.20)** 80.6059+80.6059.7. Anse complète avec petite partie du réservoir ; **159.21)** 80.6205. Anse fragmentaire.  
**159.22)** 81.7009. Anse complète.  
**159.23)** 86.830. Anse complète avec partie du réservoir.  
**159.24)** 87.520.2. Anse fragmentaire avec partie du réservoir ; **159.25)** 87.557.2. Anse fragmentaire avec partie du réservoir.  
**159.26)** 90.823D. Départ de l'anse ; **159.27)** 90.825. Anse fragmentaire ; **159.28)** 90.827. Anse fragmentaire.  
**159.29)** 91.309 E 4<sup>23</sup>. Anse fragmentaire.

#### **THERMES**

**159.30)** 72.108. Anse fragmentaire.  
**159.31)** 73.1603. Anse fragmentaire.  
**159.32)** 74.1510.29. Anse fragmentaire ;  
**159.33)** 74.1581.4. Anse complète ; **159.34)** 74.1581.5. Anse fragmentaire.  
**159.35)** 75.6.88. Anse fragmentaire ;  
**159.36)** 75.6.90. Anse complète avec partie du réservoir ; **159.37)** 75.35.69. Anse fragmentaire.  
**159.38)** 76.528.3. Anse fragmentaire ;  
**159.39)** 76.584.13. Anse fragmentaire ;  
**159.40)** 76.610.8. Anse fragmentaire ;  
**159.41)** 76.657.4. Anse complète ;  
**159.42)** 76.664.13. Anse fragmentaire.  
**159.43)** 81.591.67. Anse fragmentaire ;  
**159.44)** 81.595.53. Anse fragmentaire ; **159.45)** 81.602.2. Anse fragmentaire.

**159.46)** 85.1022.6. Anse complète ; **159.47)** 85.1032 (3). (deux fragments). Anse complète.  
**159.48)** 89.1.12. Anse fragmentaire ;  
**159.49)** 89.7.65. Anse fragmentaire ; **159.50)** 89.7.112. Anse fragmentaire.

#### **5.5. Fragments du bec**

##### **5.5.1. Fragments de la partie arrière et becs complets ou fragmentaires**

#### **160**

##### **AGORA**

**160.1)** 75.212.1.  
**160.2)** 76.1371.6 ; **160.3)** 76.2008.3.  
**160.4)** 77.1535.5. (avec fragment de la base).  
**160.5)** 79.5039.184.  
**160.6)** 81.7005.61. (avec petit fragment de la base).  
**160.7)** 86.832 (3).  
**160.8)** 90.822<sup>24</sup>.

##### **THERMES**

**160.9)** 72.1313 ; **160.10)** 72.1317 ; **160.11)** 72.1318.  
**160.12)** 73.2355. (avec partie de la base) ;  
**160.13)** 73.2668.  
**160.14)** 74.1521.63 ; **160.15)** 74.1581.27 ;  
**160.16)** 74.1581.33.  
**160.17)** 75.6.66. (avec fragment du réservoir) ;  
**160.18)** 75.18.20 ; **160.19)** 75.28.78 ; **160.20)** 75.28.79.  
**160.21)** 80.59.10 ; **160.22)** 80.139.7.  
**160.23)** 81.525.54.  
**160.24)** 86.36.18.  
**160.25)** 87.1016.51.  
**160.26)** 89.18.

<sup>23</sup> Ivantchik 2002, n° 100, p. 377, fig. 13. Je ne suis pas sûre qu'il s'agisse ici d'argile corinthienne.

**161****AGORA****161.1)** 75.404.1. Bec fragmentaire.**161.2)** 76.2010.5. Moitié du bec.**161.3)** 90.815. (deux fragments). Bec fragmentaire.**THERMES****161.4)** 73.2324. Bec complet avec partie de la base.**161.5)** 74.1521.56. Bec complet ; **161.6)** 74.1580.5. Bec presque complet.**161.7)** 76.655.4. Partie supérieure du bec.**161.8)** 79.550.10. Bec complet.**161.9)** 85.1032 (4). Bec complet.**161.10)** 89.1.56. Bec presque complet ; **161.11)** 89.2.11. Bec complet avec partie de la base.**5.5.2. Fragments du réservoir et/ou de la base****162****AGORA****162.1)** 74.1581.38. Fragment de la base.**162.2)** 75.431.5. Fragment de la base ; **162.3)** 75.614.4. Fragment de la base ; **162.4)** 75.820.1. Fragment du réservoir.**162.5)** 77.1530B.5. Fragment du réservoir ;**162.6)** 77.1530B.6. Fragment de la base avec partie du réservoir ; **162.7)** 77.1530B.7. Fragment du réservoir ; **162.8)** 77.3101.1. Fragment de la base.**162.9)** 79.5036.16. Fragment de la base.**162.10)** 80.6240. Fragment de la base ; **162.11)** 80.6248+80.6248.2. Deux fragments de la base.**162.12)** 85.306. Fragment de la base.**162.13)** 86.832(4). Deux fragments de la base ;**162.14)** 86.834. Fragment de la base ;**162.15)** 86.836. Deux fragments du réservoir ;**162.16)** 86.838. Fragment du réservoir avec petit fragment de la base ; **162.17)** 86.908.Fragment de la base ; **162.18)** 86.908.2.

Fragment de la base.

**162.19)** 90.792. Fragment de la base avec petit fragment du bandeau.**THERMES****162.20)** 73.4187. Fragment du réservoir.**162.21)** 74.1508.19. Fragment de la base ;**162.22)** 74.1523.8. Fragment de la base avec partie du réservoir ; **162.23)** 74.1523.14.Fragment de la base ; **162.24)** 74.1524.17. Fragment de la base avec partie du réservoir ;**162.25)** 74.1524.19. Petit fragment de la base ;**162.26)** 74.1524.20. Fragment de la base avec fragment du réservoir et de la partie arrière du bec, mal formé ; **162.27)** 74.1524.21. Fragment de la base ; **162.28)** 74.1600.2. Fragment de la base.**162.29)** 75.6.49. Fragment de la base ;**162.30)** 75.6.62. Fragment de la base ;**162.31)** 75.6.99. Fragment de la base ; **162.32)**75.6.105. Fragment de la base avec partie du réservoir ; **162.33)** 75.6.106. Fragment du réservoir ; **162.34)** 75.28.80. Fragment de la base ; **162.35)** 75.35.65. Fragment de la base.**162.36)** 76.470.4. Petit fragment de la base ;**162.37)** 76.572.2bis. Fragment du réservoir ;**162.38)** 76.611.15. Fragment du réservoir ;**162.39)** 76.654.2. Fragment du réservoir.**162.40)** 78.12.8. Fragment de la base.**162.41)** 79.514.3. Fragment de la base ; **162.42)**

79.550.14. Fragment du réservoir.

**162.43)** 80.141.1. Fragment de la base.**162.44)** 81.515.13. Fragment de la base ;**162.45)** 81.566.31. Fragment de base ; **162.46)**

81.568.15. Fragment de la base et du réservoir ;

**162.47)** 81.576.8. Fragment de la base ;**162.48)** 81.595.57. Fragment du réservoir.**162.49)** 89.1.55. Fragment du réservoir ;**162.50)** 89.7.114. Fragment du réservoir.<sup>24</sup> Par erreur, le fragment portait le numéro 81.9205.61.

## CHAPITRE IV

### LAMPES GRECQUES DE L'ÉPOQUE ROMAINE DE PRODUCTION CORINTHIENNE ET ATTIQUE, COPIES ET IMITATIONS LOCALES/RÉGIONALES (FIN DU I<sup>er</sup> s. - VI<sup>e</sup> s.)

Le présent chapitre, divisé en treize parties, est celui qui compte le plus grand nombre d'exemplaires et par conséquent de types (env. 60% de l'ensemble). Pour cette raison, il a fallu prendre en considération quelques principes de classement utilisés en partie dans les principaux catalogues de base, notamment ceux de Bovon, de Broneer, de Perlzweig, de Karivieri et de Böttger. Pour la majorité des exemplaires, il s'agit sans doute de types d'origine corinthienne ou attique, repris à grande échelle par les potiers locaux. En ce qui concerne les pâtes utilisées dont il sera souvent question dans ce chapitre, malgré une qualité souvent très moyenne, les exemplaires de production argienne présentent une homogénéité dans leur ensemble qui couvre la période entre la deuxième moitié du III<sup>e</sup> s. et la fin du VI<sup>e</sup> s. Bovon parle de la « *continuité* » qui ressort « *du point de vue technique* » et rajoute « *L'argile, désormais, est uniformément d'un rose violacé, proche de la teinte dite "vieux-rose,, ; elle est assez dure, mais, étant grossière et peu homogène, se casse ou, mieux, s'effrite facilement.* » ne qualifiant ainsi qu'une partie des lampes argiennes et non pas l'ensemble<sup>1</sup>.

Les critères de classement ont été choisis, premièrement en fonction des buts recherchés, deuxièmement afin de rendre la lecture plus agréable, et finalement pour faciliter la compréhension de la composition de chaque type. Un des critères de base concernant la classification proposée ici est la décoration du bandeau, qui représente une variété beaucoup plus grande que celle du médaillon. En ce qui concerne en particulier l'aspect du décor, il est soit en relief, soit plat et/ou incisé. Un des buts principaux basés sur le critère de « décoration identique » était la réunion de tous les exemplaires ayant la même décoration toutes productions confondues : ainsi, les exemplaires de production corinthienne, ceux de production attique, comme ceux de production locale/régionale, ont été répertoriés sous le même numéro du catalogue. Ce choix permettra, à mon avis, de se faire une image plus claire de l'évolution de différents types et motifs, et de mieux comprendre leur valeur artistique malgré une qualité très souvent mauvaise.

Le classement a été ainsi réparti de la façon suivante<sup>2</sup> : la partie A comprend toutes les

<sup>1</sup> Bovon 1966, p. 14.

<sup>2</sup> Ce classement correspond en gros aux quatre grands groupes, classés par Broneer sous le type XXVII, soit : a) XXVII, 1. Le bandeau est orné d'une rangée d'oves sans panneaux et le médaillon est orné de rayons (Broneer 1930, n<sup>os</sup> 551 et 556, pl. 11), b) XXVII, 2. Le bandeau est orné de pampres sans panneaux et le médaillon de rayons (Broneer 1930, n<sup>os</sup> 566 et 570, fig. 38, 19-23, p. 80, pl. 11), c) XXVII, 3. Le bandeau est sans décor ou orné d'une rangée d'oves et panneaux et le médaillon est orné d'une rosace ou figuré dans sa majorité (Broneer 1930, n<sup>os</sup> 582, 598-600, 603, 679, 695 et 700, pl. 12), et d) XXVII, 4. Le bandeau est marqué par un canal peu profond, sinon il est sans décor ou/et orné de panneaux et le médaillon est figuré. (Broneer 1930, n<sup>o</sup> 702, pl. 12).

lampes avec un médaillon à représentation iconographique (n<sup>os</sup> de cat. 163-240). En ce qui concerne les sujets représentés (voir tableau II, p. 55), il faut reconnaître qu'il n'y a pas une variété qu'on pourrait qualifier de « significative » pour les goûts des clients argiens. Les thèmes, tirés surtout de la vie religieuse et de la vie quotidienne, sont repris en grande partie directement des lampes italiques et le marché argien semble suivre la mode du moment.

La partie B réunit tous les exemplaires avec un bandeau orné d'oves et un médaillon sans décor ou orné respectivement soit de rayons, soit d'une rosace, soit de feuilles (n<sup>os</sup> de cat. 241-255). Le type classé sous les n<sup>os</sup> de cat. 241 et 242 (oves/rayons) avec plus de 200 lampes est un des mieux représentés et celui qui compte le plus d'exemplaires complets, toutes productions confondues.

La partie C inclut un nombre important de lampes qui sont caractérisées par une homogénéité frappante en ce qui concerne le décor mais aussi la qualité (voir pl. J). Cette forme est lancée presque simultanément vers la fin du II<sup>e</sup> s., voire le début du III<sup>e</sup> s., par plusieurs ateliers corinthiens et attiques (mais qui a copié qui ?). Il s'agit d'un motif répétitif ornant le bandeau, constitué de pampres composés de deux à trois feuilles de vignes et deux à trois grappes de raisin en alternance (proportion habituelle 2 :3 ou 3 :2). Le médaillon peut être décoré, habituellement de rayons, d'une rosace ou n'avoir aucun décor. Avec presque 350 exemplaires, il s'agit sans doute de l'un des décors les plus répandus (n<sup>os</sup> de cat. 256-280)<sup>3</sup>. Le grand nombre de variantes et de qualités confirme en même temps l'existence de plusieurs ateliers (ou d'officines d'un même atelier), qui se sont certainement spécialisés dans cette production<sup>4</sup>. L'origine de ce motif floral dérive indiscutablement de lampes moulées de l'époque hellénistique tardive, créé sans doute dans des ateliers de l'Asie Mineure et qui a été repris par la suite par des potiers italiques. Un petit nombre représente un décor intéressant du point de vue typologique et artistique : la combinaison de grappes de raisin et de vrilles, motif qui a été recréé par les potiers corinthiens (n<sup>o</sup> de cat. 281).

La partie D compte également un nombre important de lampes (n<sup>os</sup> de cat. 282-328). Le bandeau est orné d'arêtes, un des motifs préférés qui a longtemps perduré. Le médaillon est orné de motifs devenus entre-temps bien connus comme les rayons ou la rosace<sup>5</sup>, dont les pétales peuvent avoir les formes les plus variables. Un nouvel élément apparaît sur le médaillon avec la présence de la croix, de la croix monogrammatique, du monogramme constantinien ou d'une étoile (n<sup>os</sup> de cat. 321-327)<sup>6</sup>.

<sup>3</sup> Voir Broneer 1930, p. 80, fig. 38,19-23, et Bruneau 1971, p. 453.

<sup>4</sup> Les lampes appartenant à cette catégorie typologique ne sont pas toujours regroupées de façon cohérente. Les différences stylistiques du décor se basent principalement sur l'exécution des pampres. L'état de conservation et la fragmentation des lampes a posé un grand problème en ce qui concerne la description : le décor - surtout celui des lampes de production corinthienne - est souvent très faible et par conséquent difficilement identifiable (par exemple les rayons du médaillon sont sur certains exemplaires presque complètement effacés).

<sup>5</sup> Un moule correspondant à ce décor a été trouvé lors des fouilles de l'Éphorie de Nauplie en 1973-74 le long de la *Place Saint-Pierre*, au centre-ville d'Argos (le bandeau est orné d'arêtes fines et le médaillon d'une rosace à seize pétales). Voir *BCH* 104 (1980), p. 594 et 596, fig. 28.

<sup>6</sup> Voir également chap. V, partie B.



Le décor commun du bandeau, dont les exemplaires ont été répertoriés sous la partie E, est constitué de méandres (n<sup>os</sup> de cat. 329-346). Le nombre relativement petit par rapport aux autres sous-catégories pourrait signifier que la circulation de ce type, une création attique probablement, n'a duré que peu de temps. La majorité des lampes date de la deuxième moitié du IV<sup>e</sup> s. et du V<sup>e</sup> s.

La partie F rassemble une quantité considérable de lampes représentant une typologie particulière pour la production locale/régionale. Hormis les exemplaires originaires vraisemblablement de l'Asie Mineure (n<sup>os</sup> de cat. 347-349), le reste se compose de lampes ayant un bandeau orné de pastilles, de toute forme et toute taille (n<sup>os</sup> de cat. 350-377). Grâce à la variété des décors provenant de la combinaison de différents motifs, plusieurs types ont pu être répertoriés. Le type présent sous le n<sup>o</sup> de cat. 353, dont le bandeau est orné d'une rangée de pastilles mais avec un médaillon sans décor, devrait être considéré comme un des types locaux.

Les lampes des parties G (n<sup>os</sup> de cat. 378-411) et H (n<sup>os</sup> de cat. 412-450) se caractérisent chacune par des combinaisons de motifs assez particulières : le bandeau de la première est orné d'au moins deux décors - souvent géométriques -, celui de la deuxième ne porte par contre pratiquement aucun décor à part de petits cercles pointés ou des sillons. La majorité de ces lampes ont un médaillon orné d'une rosace.

Un des décors les moins répandus est celui des lampes de la partie I, dont la surface est ornée d'une coquille (n<sup>os</sup> de cat. 451-458). Pour cette raison une classification typologique en fonction du médaillon a dès lors été nécessaire, également pour la partie suivante. Le bandeau peut être décoré soit de petits cercles en creux, soit de rayons ou de méandres. La partie J représente proportionnellement aussi un petit nombre d'exemplaires, dont la caractéristique significative est le médaillon de forme rectangulaire (n<sup>os</sup> de cat. 459-472). Il faut noter que la plupart de ces lampes sont faites à partir d'une pâte rouge foncé, dure et lourde, connue surtout pour les lampes du V<sup>e</sup> s. et VI<sup>e</sup> s. provenant de la région corinthienne<sup>7</sup>.

La partie K regroupe les lampes avec ou sans anse centrale, à un ou plusieurs becs soit opposés soit contigus (n<sup>os</sup> de cat. 473-510). Le n<sup>o</sup> de cat. 475, certainement de production corinthienne, représente un bel exemple d'une qualité et d'une finesse remarquables. Le n<sup>o</sup> de cat. 486 peut être considéré par contre comme production locale/régionale.

Enfin, les parties L et M ne réunissent que des fragments, en majorité malheureusement indéterminés et inclassables. Les signatures lisibles de la partie L constituent tout de même un ensemble très important, en particulier pour l'étude de l'origine des ateliers notamment corinthiens et attiques (voir tableaux III-IV, p. 80-86). Un intérêt singulier va sans doute au n<sup>o</sup> de cat. 524, dont la signature *IAAPOY* devrait être attribuée à un atelier argien. D'autres signatures comme celles de *AOYKIOY* ou *OKTABIOY* révèlent en même temps une origine

<sup>7</sup> Bovon parvient à un résultat différent en ce qui concerne les lampes importées de Corinthe : « *En revanche, je ne crois reconnaître dans aucun exemplaire d'Argos l'argile "dark red, very hard and well baked", de la production corinthienne des IV<sup>e</sup>-VI<sup>e</sup> s. ap. J.-C..* ».

corinthienne pour la fabrication, mais une origine italique pour le nom.

En conclusion, les treize parties décrites ci-dessus sont à leur tour subdivisées en plusieurs catégories selon les variantes et les particularités typologiques, et celles-ci dépendent, comme on l'a vu, surtout de la combinaison des décors du bandeau et du médaillon. Mais il faut signaler qu'une quantité importante d'exemplaires, pour la plupart très fragmentaires, a posé un problème de classification tel qu'il a rendu inévitable le regroupement de types proches sous un numéro de catalogue ou, au contraire, leur dispersion sous plusieurs numéros. Cette réalité fait supposer en outre un grand nombre de moules, voire d'archétypes, qui ont été utilisés bien au-delà de leur capacité. Quant aux datations proposées ici, elles couvrent une fourchette plus large que celle qu'on donne d'habitude lorsque qu'on étudie un type bien connu. On constate alors une importante concentration du matériel pour les IV<sup>e</sup> s. et V<sup>e</sup> s., dates clés pour les deux grands centres de production qu'étaient Athènes et Corinthe. Quant à la fabrication et son origine, la plupart de ces lampes sont des imitations de production locale/régionale, sans toutefois oublier un nombre assez important d'importations corinthiennes datées du II<sup>e</sup> et du III<sup>e</sup> s. (surtout de types Broneer XXVII-XXVIII), et attiques datées de la fin du III<sup>e</sup> s. au VI<sup>e</sup> s.<sup>8</sup>. Bovon fait la constatation suivante : « *Les ateliers d'Argos sont assurément très actifs, mais ils ne se distinguent ni par leur esprit novateur, ni par la qualité technique de leurs produits.* »<sup>9</sup>. Il est évident qu'on a ici affaire à une vaste industrie d'artisans copistes très doués, qui paradoxalement prennent une place tout aussi importante aux côtés des potiers athéniens ou corinthiens.

---

<sup>8</sup> Il semble que les ateliers copieurs n'ont pas toujours travaillé avec soin, et les copies ont servi certainement aussi pour fabriquer des moules. C'est la raison pour laquelle le décor dégénère à un point tel qu'il s'éloigne finalement de son modèle d'origine, mais crée en même temps une série de variantes qui méritent notre plus grande attention.

<sup>9</sup> Bovon 1966, p. 13.

CATALOGUE<sup>10</sup>

## PARTIE A

LAMPES AVEC MÉDAILLON À SUJET  
ICONOGRAPHIQUE BRONEER XXIV -  
XXV ET XXVII, C - XVIII1. Dieux, héros et personnages  
mythologiques1.1. Athéna Promachos<sup>11</sup>*Production attique*

163

AGORA

163.1) 80.6042. (deux fragments). Fragment de la moitié de la partie supérieure, très usé.

<sup>10</sup> Remarques :

- toutes les dates sont apr. J.-C.

- le terme « production corinthienne » ou « corinthienne » désigne les lampes du II<sup>e</sup> - III<sup>e</sup> s. faites à partir de la pâte claire (beige-jaune et nuances), fine et savonneuse. Le terme « production locale/régionale » désigne les lampes de production argienne et environs des IV<sup>e</sup> - VI<sup>e</sup> s. Dans ce cas, si l'origine de la fabrication n'est pas mentionnée, il s'agit d'une lampe de production locale/régionale imitant ou copiant le plus souvent un modèle importé ou fabriqué hors d'Argos. Dans les autres cas et dans la mesure du possible, ces informations sont toujours signalées.

- la description de l'anse n'est pas toujours détaillée, vu que ces anses sont dans leur plus grande majorité bifides ou trifides et non perforées. Les anses de lampes corinthiennes sont pratiquement toujours perforées, celles de production locale/régionale en général non. L'expression « panneau plat » concernant le décor du bandeau signifie qu'il est formé, sauf indication contraire, de deux lignes horizontales incisées.

- le médaillon est délimité du bandeau en général par deux sillons concentriques. Le trou d'alimentation est parfois entouré d'un anneau. La base est généralement plate, entourée presque toujours soit d'un, deux ou plusieurs cercles concentriques, soit d'un, deux et rarement trois sillons ogivaux. Elle porte d'habitude soit une marque, soit une signature au centre.

<sup>11</sup> Sur l'iconographie voir P. Demargne, *LIMC* II (1984), s. v. « Athéna », n<sup>os</sup> 118-173 ; F. Canciani, *LIMC* II (1984), s. v. « Athéna/Minerva », n<sup>os</sup> 214-226, et Karivieri 1996, p. 155. On trouve le même type sur plusieurs monnaies romaines, notamment sur un aureus de Domitien (voir *RIC* II, 159, n<sup>o</sup> 46 ; F. Canciani, *LIMC* II (1984), s. v. « Athéna/Minerva », n<sup>o</sup> 219. Voir aussi les sources littéraires suivantes (choix) : Homère, *Illiade* V 733-747 ; Hérodote, I 60 ; Aristote, *Athenaion Politeia* XIV 4 ; Callimaque, *Hymne* V 43-44 ; Pausanias, I 28, 2.

**Médaille** : buste d'Athéna Promachos en profil vers la gauche avec casque, Aigis et lance. **Bandeau** : sans décor, au milieu panneau. **Commentaire** : en résumant Perlzweig<sup>12</sup> on rencontre ce motif rarement sur les lampes corinthiennes du I<sup>er</sup> s. et II<sup>e</sup> s., mais plus fréquemment sur les lampes attiques du III<sup>e</sup> s. - IV<sup>e</sup> s., qu'elle divise en deux groupes (I et II), dont l'un est un peu plus ancien que l'autre. Les fragments de production locale notamment semblent imiter les exemplaires du deuxième groupe, mais malheureusement l'état de conservation très fragmentaire ne permet pas d'en dire plus. La déesse Athéna est représentée armée, avec lance, bouclier et casque.

**Typologie et comparanda** : Kübler 1952, p. 115, fig. 12-13 ; Bruneau 1977, n<sup>o</sup> 65, p. 275, fig. 23-24 (signée AKTAIOY) ; analogue à : Broneer 1930, n<sup>os</sup> 582 (signée AOYKIOY) et 583 (signée MA/PKIAN/OY), p. 190-191, pl. 12 et 30, ainsi que les nos 1102-1108, p. 246, fig. 174-175 et pl. 29 ; Kübler 1952, p. 115, fig. 18-19 et p. 289, fig. 382 ; Perlzweig 1961, nos 649-669, p. 111-112, pl. 12 et 15 ; Drossoyanni 1968<sup>13</sup>, n<sup>o</sup> 4, pl. 150, p. 196 (α-β) ; Bruneau 1971, n<sup>o</sup> 1, p. 447, fig. 2-3 (signée ABAEKANTOY) ; Bailey 1988, n<sup>os</sup> 3258-3259, p. 7, pl. 117 ; Gill/Hedgecock 1992, n<sup>o</sup> 2, p. 411-412, fig. 2 ; Karivieri 1996, no 3, p. 154, pl. 1 (et répertoire mentionné) ; Böttger 2002, n<sup>os</sup> 217-326, en particulier le n<sup>o</sup> 318, p. 38 (5) et p. 100-104, pl. 8-9 ; analogue à BCH 101 (1977), p. 572, fig. 134 (Épire, Nicopolis)

**Datation** : II<sup>e</sup> s. - début III<sup>e</sup> s.

<sup>12</sup> Perlzweig 1961, p. 111. Je signale quelques articles sur le sujet déjà cités par Perlzweig : B. Pick, « Die Promachos des Pheidias und die Kerameikos-Lampen », *AM* 56 (1931), p. 59-74 ; E. Pfuhl, « Die grosse echerne Athena des Pheidias », *AM* 57 (1932), p. 151-157 ; R. H. Jenkins, « The Bronze Athena at Byzantion », *JHS* 67 (1947), p. 31-33 ; L. Lacroix, *Les reproductions de statues sur les monnaies grecques*, Bruxelles 1949, p. 281-286.<sup>13</sup> Drossoyanni 1968, p. 195-202.

164

*Production corinthienne***AGORA**

**164.1)** 76.1300.35. Fragment de la partie supérieure. *Médaille* : Athéna Promachos marchant (corps en trois-quarts et tête en profil) de gauche à droite, vêtue d'un chiton ; elle porte un casque corinthien et un bouclier. *Bandeau* : rangée de petits ovales interrompue au milieu par un panneau.

**Fragments du même type :**

**164.2)** 75.314.1. Fragment de la partie supérieure. Même moule que l'exemplaire de Bovon (?).

**164.3)** 75.432.3. Fragment de la partie supérieure avec anse trifide perforée.

**164.4)** 87.522.2. Fragment de la partie supérieure avec anse trifide (non perforée), usé.

**THERMES**

**164.5)** 73.3324. (pl. XIX, fig. 143). Fragment de la partie supérieure.

**164.6)** 74.1518.8. Petit fragment de l'anse avec partie du médaillon, très usé. L. max. 4,6. Larg. max. : 5,1. H. max. : 1,6.

**164.7)** 80.113.36. Fragment de la partie supérieure et du réservoir.

**164.8)** 81.591.45. Fragment de la partie supérieure.

**164.9)** 85.1004.22. Fragment de la partie supérieure.

**164.10)** 87.1007.45. Fragment de la partie supérieure et du réservoir.

**Typologie et comparanda : B 259<sup>14</sup> ; Broneer**

<sup>14</sup> Je cite la bibliographie et les comparaisons données par Bovon (Bovon 1966, p. 48, note 1) : deux lampes corinthiennes sans vernis à Corinthe avec les n<sup>os</sup> d'inventaire CL 2644 et 2645. Bovon rapproche le schéma des monnaies impériales du III<sup>e</sup> s. : voir J. N. Svoronos, « Monnaies d'Athènes », *Hesperia* 5 (1936), n<sup>os</sup> 31-32, pl. IX ; L. Lacroix, cité ci-dessus, pl. X, 1, 4 et 7. En outre concernant la description, Bovon écrit sur la note de bas de page que le fragment de lampe décrit est la lampe publiée par W. Vollgraff, *Le sanctuaire d'Apollon Pythéen à Argos, Ét Pélopie I*, Paris 1956, p. 53, fig. 42. Après une vérification sur place, j'ai constaté qu'il s'agit bien de deux lampes différentes ; celle citée par Vollgraff est toujours complète.

1930, nos 1109-1112, p. 246-247, pl. 15 ; Wiseman 1972, n<sup>o</sup> L 4381, p. 36, pl. 15, a, 1 ; Bruneau 1977, n<sup>o</sup> 68, p. 276-277, fig. 29-30 ; analogue à Skias 1918, p. 16, fig. 9,1 (exemplaire plus tardif)

**Datation : deuxième moitié du II<sup>e</sup> s. - III<sup>e</sup> s.**

**1.2. Artémis<sup>15</sup>**

165

**THERMES**

**165.1)** 73.4034. (pl. XIX, fig. 144). Presque toute la partie supérieure est conservée. L. : 8,9. Larg. max. : 6,2. H. max. : 1,5. *Médaille* : Artémis debout, vêtue d'un chiton court et chaussée de bottes de chasse, tournée vers la droite ; elle tient l'arc dans sa main gauche et est en train de prendre une flèche avec sa main droite ; devant elle, à droite un chien. *Bandeau* : divisé par un sillon dont l'intérieur est décoré d'une file des huit et l'extérieur d'une rangée de petites pastilles interrompue au milieu par un panneau plat.

**Typologie et comparanda : Bassett 1903, n<sup>o</sup> 4, pl. 13 ; Perlzweig 1961, n<sup>o</sup> 647, p. 110, pl. 15 (cf. le n<sup>o</sup> 646) ; Böttger 2002, n<sup>os</sup> 174-216 (Artémis chasseresse), p. 98-100, pl. 7-8 ; analogue à Pétropoulos 1999, n<sup>os</sup> M108-124 (comme prototype), p. 169, pl. 64**

**Datation : première moitié - milieu du IV<sup>e</sup> s.**

**1.3. Éros<sup>16</sup>**

**1.3.1. Éros avec torche et thyrses devant un autel**

166

**AGORA**

<sup>15</sup> Voir L. Kahil, *LIMC* II (1984), s. v. « Artemis », n<sup>os</sup> 190-334. Il s'agit ici sans doute d'une reproduction de la statue d'Artémis de Léochares (type dit de Versailles-Leptis Magna) datée du milieu du IV<sup>e</sup> s. av. J.-C.

<sup>16</sup> Voir A. Hermay, *LIMC* III (1986), s. v. « Eros », p. 850-942.

**166.1)** 77.1536.2. (pl. XIX, fig. 145). Fragment de la partie supérieure. *Médaille* : Éros aux ailes déployées ; il porte une torche dans sa main gauche levée ; à droite un autel. *Bandeau* : rangée de U à volutes. Attique.

**Fragments du même type :**

**THERMES**

**166.2)** 72.2821. Fragment du médaillon, très usé.

**166.3)** 72.3029. Fragment du médaillon.

**166.4)** 73.1970. Fragment du médaillon.

**166.5)** 73.2161. Fragment du médaillon.

**166.6)** 73.2306. (pl. XIX, fig. 146-147). Lampe fragmentaire, manque une partie du côté droit, très usée<sup>17</sup>. L. max. : 8. Larg. max. : 6. H. : 2,9. *Base* : légèrement annulaire ; au centre la lettre A. La partie arrière de l'anse se termine en cœur. Même moule que le n° de cat. 166.1. Attique.

**166.7)** 73.4006. Fragment de la partie supérieure avec anse bifide qui se termine en forme de cœur, du réservoir et de la base. Profil complet. H. : 3,1. *Base* : dans deux cercles concentriques, traces de signature ou marque illisible.

**166.8)** 86.32.76. Fragment du médaillon, très mal conservé.

**166.9)** 87.1036.41. Fragment du médaillon, très usé.

*Typologie et comparanda*<sup>18</sup> : B 500-501 ; Broneer 1930, n° 1115, 1120 et 1123, p. 247, pl. 15 ; Kübler 1952, p. 110, fig. 8 et p. 112, fig. 11-13 ; Perlzweig 1961, n° 726, p. 115, pl. 17 ; Broneer 1977, n° 2982 et 2993, p. 76-77, pl. 13 et 33 ; Böttger 2002, n° 603-664, p. 117-120, pl. 16-17

*Datation* : première moitié du IV<sup>e</sup> s.

**1.3.1.1. Scène incertaine**

<sup>17</sup> Le moule est très usé.

<sup>18</sup> Voir Karivieri 1996, p. 157-158 pour plus de comparaisons.

**167**

*Production corinthienne*

**THERMES**

**167.1)** 74.1521.18. Petit fragment de la partie supérieure, très usé. *Médaille* : sont conservés la tête et l'aile déployée gauche d'Éros. *Bandeau* : rangée d'oves.

*Typologie et comparanda* : Broneer 1930, n° 611-613, p. 195, pl. 27 ; Perlzweig 1961, n° 725, p. 115, pl. 16 et 34 ; Pétopoulos 1999, n° B94, p. 160-161, pl. 24, 27 et 63

*Datation* : II<sup>e</sup> s. - III<sup>e</sup> s.

**1.3.2. Éros jouant de la syrinx**<sup>19</sup>

**168**

**AGORA**

**168.1)** 76.1342.2. Lampe presque complète, manquent des fragments du médaillon, du réservoir et de la base, usée. L. : 10. Larg. : 7,7. H. : 3,2. *Médaille* : Éros jouant de la syrinx et tenant le thyrsos dans la main gauche<sup>20</sup>. *Bandeau* : sans décor, au milieu panneau. *Base* : est conservée une partie d'un cercle. Attique.

**Fragments du même type :**

**168.2)** 75.230.4. Petit fragment de la partie supérieure.

**168.3)** 80.6033.2. Fragment du médaillon.

**THERMES**

**168.4)** 79.563.5. (pl. XIX, fig. 148). Fragment de la partie supérieure. Attique.

**168.5)** 87.1011.14. Fragment du médaillon.

*Typologie et comparanda* : B 261-262<sup>21</sup> ;

<sup>19</sup> Le nombre considérable de lampes figurant la même scène sur le médaillon trouvées à Athènes - plus de 250 exemplaires cités par Perlzweig (Perlzweig 1961, p. 114 : « Eros playing syrinx ») confirme plus ou moins son origine attique. Les exemplaires catalogués ici sont souvent des imitations du modèle attique.

<sup>20</sup> On trouve le même motif sur les sarcophages attiques dits « des Éros », voir J.M.C. Toynbee, *The Hadrianic School : a chapter in the history of greek art*, Cambridge 1934, pl. 54, 5.

<sup>21</sup> La lampe citée par Bovon - comme celle citée par Oikonomou - portent la signature ΕΛΠΙΑΔΗΦΟΡΟΥ<sup>2</sup> et est datée du III<sup>e</sup> s.

Broneer 1930, n° 1134, p. 250, pl. 15 ; Kübler 1952, p. 124, fig. 34-35 et p. 128, fig. 49 ; Perlzweig 1961, n°s 689-706, p. 114, pl. 16 ; Broneer 1977, n°s 2980-2982, p. 76, pl. 33 ; Williams 1981, n° 263, p. 57, pl. 1 ; Oikonomou TD, n° 4, p. 118, pl. 101 a (= n° 109, p. 209 et Oikonomou 2003, n° 108, p. 51, Argos, Terrain Tzotzou) ; Karivieri 1996, n° 6, p. 156, pl. 36 (et répertoire mentionné) ; Böttger 2002, n°s 410-507, p. 109-113, pl. 12-14

*Datation* : deuxième moitié du III<sup>e</sup> s. - milieu du IV<sup>e</sup> s.

### 1.3.3. Éros tenant la lyre près d'un autel

169

#### AGORA

**169.1)** 75.277.14. Fragment du médaillon, usé. *Médaille* : Éros tenant ou jouant de la lyre ; derrière lui, à gauche, un autel bas avec un cratère dessus.

**Fragment du même type :**

**169.2)** 75.218.2. Fragment de la partie supérieure avec anse trifide (pseudo-perforée), usé. *Bandeau* : sans décor.

**Fragments de type analogue :**

#### AGORA

**169.3)** 75.222.2. Moitié de la partie supérieure (côté anse), ainsi que des parties du réservoir et de la base. L. max. : 4,8. Larg. : 7,8. H. : 3. *Médaille* : Éros aux ailes déployées tenant une lyre, à côté un autel (?). *Bandeau* : orné d'arêtes. *Base* : signature ou marque non identifiée : est conservée en partie une croix flanquée de petits cercles. Attique.

**Fragment du même type :**

**169.4)** 77.3060.3. (pl. XIX, fig. 149). Fragment de la partie supérieure, assez usé. Attique (?).

*Typologie et comparanda* : Kübler 1952, p. 111, fig. 9 ; Böttger 2002, n°s 383-418, p. 38-39 et 107-109, pl. 11-12 ; analogue à

Perlzweig 1961, n°s 684-688, 725 et 733, p. 114-115, pl. 16 (pour la marque voir le no 2674, p. 187) ; analogue à Garnett 1975, n° 8, p. 192 ; analogue à Karivieri 1996, n° 5, p. 412-413, fig. 5

*Datation* : deuxième moitié du III<sup>e</sup> s. - IV<sup>e</sup> s.

### 1.3.4. Éros sur un dauphin<sup>22</sup>

170

#### Production corinthienne

#### THERMES

**170.1)** 81.530.88. (pl. XIX, fig. 150). Petit fragment du médaillon. *Médaille* : Éros avec les ailes déployées sur un dauphin regardant vers la gauche et tenant dans les mains des bâtons ; d'après Broneer il s'agirait de tuyaux à souffler.

*Typologie et comparanda* : Broneer 1930, n°s 606-607, p. 194, pl. 27 ; Heimerl 2001, n° 989, p. 176, pl. 21 ; analogue à Bailey 1988, n° Q 3026, p. 15, fig. 17

*Datation* : deuxième moitié du II<sup>e</sup> s. - première moitié du III<sup>e</sup> s.

### 1.3.5. Éros jouant du diaulos devant un autel

171

#### THERMES

**171.1)** 73.3634+73.3635. (deux fragments). Fragment de la partie supérieure. *Médaille* : Éros assis, tourné vers la droite, en train de jouer du diaulos. *Bandeau* : orné d'arêtes.

*Typologie et comparanda* : Perlzweig 1961, n° 711, p. 114, pl. 16 ; Böttger 2002, n°s 520-540, p. 113-114, pl. 14

*Datation* : deuxième moitié du III<sup>e</sup> s. - première moitié du IV<sup>e</sup> s.

### 1.3.6. Éros tenant une torche et une patera

172

#### AGORA

**172.1)** 72.551. Fragment de la partie supérieure, usé. **Médaille** : Éros aux ailes déployées tenant une torche et une *patera* (?). **Bandeau** : sans décor, au milieu panneau orné d'une petite arête.

**Fragment de type analogue :**

#### THERMES

**172.2)** 74.1527.2. Petit fragment de la partie supérieure, de mauvaise qualité. **Bandeau** : sans décor, au milieu panneau plat, orné d'un X.

**Typologie et comparanda :** Perlzweig 1961, n<sup>os</sup> 729-741, p. 115-116, pl. 16-17 ; Böttger 2002, n<sup>os</sup> 665-687, p. 120-121, pl. 17

**Datation :** fin du III<sup>e</sup> s. - IV<sup>e</sup> s.

### 1.4. Dioscure<sup>23</sup>

173

*Production attique*

#### AGORA

**173.1)** 77.1547.1. (pl. XX, fig. 151-152). Lampe presque complète, manque le bec, de mauvaise qualité. L. max. : 8,5. Larg. : 8. H. : 3,3. **Médaille** : un des Dioscures de face, presque nu (la chlamyde tombe sur les épaules), debout devant un cheval ; dans sa main gauche il tient une lance et dans la droite les rênes du cheval. **Bandeau** : rangée de S à deux volutes, interrompue au milieu par un panneau<sup>24</sup>. **Base** : dans deux cercles concentriques les lettres EY<sup>25</sup>.

**Fragment du même type :**

**173.2)** 90.772. (pl. XX, fig. 153). Fragment de la partie supérieure, très usé.

<sup>22</sup> Pour le motif en général voir Böttger 2002, p. 39-40.

<sup>23</sup> Voir A. Hermary, *LIMC* III (1986), s. v. « Dioskouroi », n<sup>os</sup> 1-23. Discussion : Perlzweig 1961, p. 114 ; Karivieri 1996, p. 156.

<sup>24</sup> Gill/Hedgecock 1992 (p. 412) décrit le décor du bandeau comme suit : « ...rosettes set in reversing hooks ... ».

**Commentaire :** Perlzweig met ces lampes en relation avec le culte d'Isis<sup>26</sup> et note que « *the representation was originally excerpted from a composition in which the two Dioskouroi and their horse stand on either side of goddess or altar.* »<sup>27</sup>.

**Typologie et comparanda**<sup>28</sup> : **B 260** (et exemplaires cités) ; analogue à **B 553** (signature) ; Broneer 1930, n<sup>o</sup> 1177, p. 254, pl. 16 ; Gil/Hedgecock 1992, n<sup>o</sup> 4, p. 412-413, fig. 4 ; Böttger 2002, n<sup>os</sup> 355-378, p. 106-107, pl. 10-11 ; analogue à Bailey 1988, n<sup>o</sup> Q 2722, p. 339, pl. 80

**Datation :** deuxième moitié du III<sup>e</sup> s. - milieu du IV<sup>e</sup> s.

### 1.5. Héraclès<sup>29</sup>

#### 1.5.1a. Héraclès tuant l'Hydre de Lerne

174

*Production corinthienne*

#### AGORA

**174.1)** 80.6071.4. (pl. XX, fig. 154). Lampe fragmentaire, manque une partie du bandeau du côté droit, le bec, et presque toute la base. L. : 8,2. Larg. : 7,5. H. : 2,1. **Médaille** : Héraclès en profil de trois quarts tue l'Hydre de Lerne avec la massue<sup>30</sup>. **Bandeau** : arêtes interrompues au milieu par un panneau.

**Fragments du même type :**

<sup>25</sup> Bovon 1966, p. 97 ; Perlzweig 1961, p. 34-38.

<sup>26</sup> Voir T. Tam Tinh, *LIMC* V (1990), s. v. « Isis », n<sup>os</sup> 205-207.

<sup>27</sup> Voir Perlzweig 1961, p. 114 ainsi que l'ouvrage mentionné de F. Chapouthier, *Les Dioscures au service d'une Déesse*, Paris 1935, concernant les monuments.

<sup>28</sup> Pour l'iconographie voir F. Gury, *LIMC* III (1986), s. v. « Dioskouroi/Castores », en particulier Dioskouroi, n<sup>o</sup> 139 et Castores, n<sup>os</sup> 34, 37, 41, 61, 68a.

<sup>29</sup> Voir en particulier J. Boardman et al., *LIMC* V (1990), s. v. « Herakles », n<sup>os</sup> 1697-2092.

<sup>30</sup> Dans les représentations de l'époque archaïque l'arme utilisée par Héraclès, à part quelques exceptions (voir J. Boardman et al., *LIMC* V (1990), s. v. « Herakles », p. 42), est l'épée, (décrite également dans la Théogonie d'Hésiode, 313-318). Plus tard, sur les vases attiques on voit soit la harpe soit l'épée. La massue dans ce mythe est plutôt rare et n'apparaît qu'à l'époque romaine.

**174.2)** 77.3094.4. Fragment de la partie supérieure avec anse fragmentaire.

**THERMES**

**174.3)** 80.99.10. Fragment de la partie supérieure.

*Fragments plus tardifs de production locale/régionale*

**AGORA**

**174.4)** 77.3094.2. Petit fragment du médaillon.

**174.5)** 80.6054.5. Petit fragment de la partie supérieure.

**Fragment de type analogue :**

*Production attique*

**AGORA**

**174.6)** 80.6071.1. (pl. XX, fig. 155). Fragment de la partie supérieure, du réservoir et de la base, usé. Profil complet, H. : 2,2. **Bandeau** : sans décor, au milieu panneau orné d'un triangle.

*Typologie et comparanda*<sup>31</sup> : Bassett 1903, n° 2, pl. 14 ; Bailey 1988, n° Q 3096, p. 381, pl. 104 et n° Q 1881, pl. 32 (bandeau) ; Böttger 2002, n° 810-814, p. 127-128, pl. 20 ; analogue à Perlzweig 1961, pl. 23, f-g (Céramique)

*Datation* : milieu du II<sup>e</sup> s. - milieu du III<sup>e</sup> s. (production corinthienne) ; fin du III<sup>e</sup> s. - début du IV<sup>e</sup> s. (production attique et locale/régionale)

**1.5.1b. Variante**

**175**

*Production attique*

**AGORA**

**175.1)** 72.153. Petit fragment de la partie supérieure. **Médaillon** : un homme, très probablement Héraclès, debout tenant une

massue derrière la tête. **Bandeau** : trois rangées de petites pastilles.

**Commentaire** : le fragment est trop usé pour qu'on puisse identifier la scène avec certitude : en comparant avec des scènes parallèles (voir le n° de cat. 174), connues notamment par des lampes corinthiennes et attiques, il s'agit très probablement d'Héraclès tuant l'Hydre de Lerne.

*Typologie et comparanda* : Böttger 2002, n° 810-816 (en particulier le no 811), p. 127-128, pl. 20

*Datation* : fin du III<sup>e</sup> s. - premier quart du IV<sup>e</sup> s.

**1.5.2. Héraclès tuant le lion de Némée**

**176**

*Production corinthienne*

**AGORA**

**176.1)** 86.805.1. (pl. XX, fig. 156). Petit fragment de la partie supérieure, très usé. **Médaillon** : Héraclès en train de tuer le lion de Némée (il tient la bête par la tête avec ses mains). **Bandeau** : rangée d'oves interrompue au milieu par un panneau formé de trois lignes en relief.

*Typologie et comparanda* : Broneer 1930, n° 620, p. 195-196, pl. 27 ; Broneer 1977, p. 68, pl. 68 ; J. Boardman et al., *LIMC V* (1990), s. v. « Herakles », n° 1965 (lampe) et analogue aux n° : 1932 (lampe), 1772 (monnaie), 1811 (médaillon), 1819 (relief en bronze), 1822 (cylix) et 1823 (monnaie) ; analogue à Bailey 1988, n° Q 1882, p. 214, pl. 32 et fig. 39

*Datation* : fin du II<sup>e</sup> s. - première moitié du III<sup>e</sup> s.

**177**

**THERMES**

**177.1)** 73.3155. (pl. XX, fig. 157-158). Lampe

<sup>31</sup> Pour le commentaire voir Karivieri 1996, p. 160 et L. Mercado, *EAA Suppl.* 1970 (1973), p. 421 ; pour l'iconographie en général voir J. Boardman et al., *LIMC V*, s. v. « Herakles » le commentaire et les n° 1990-2092 (en particulier les n° 2081-2083 datés du I<sup>er</sup> s. - II<sup>e</sup> s.).



presque complète, de mauvaise qualité. L. max. : 9. Larg. : 7,2. H. : 3,1. **Médaille** : Héraclès debout en train de tuer le lion de Némée. **Bandeau** : sans décor, au milieu panneaux plats (à peine visibles). **Base** : dans deux cercles fine branche.

**Typologie et comparanda** : Broneer 1930, n<sup>os</sup> 1170-1171, p. 253, pl. 29 ; Perlzweig 1961, n<sup>os</sup> 773-775, p. 118, pl. 17 ; Lindros Wohl 1981, no 4, p. 127, pl. 34 ; J. Boardman et al., *LIMC* V (1990), s. v. « Herakles », no 1932

**Datation** : fin du III<sup>e</sup> s. - première moitié du IV<sup>e</sup> s.

### 1.5.3. Fragments avec scènes indéterminées

178

*Production corinthienne*

**AGORA**

178.1) 77.1584.72. Fragment de la partie supérieure avec anse trifide perforée, très usé.

**Médaille** : personnage nu (?) probablement masculin, debout de face (tête de trois quarts). Héraclès avec massue (?). **Bandeau** : rangée d'oves.

**Typologie et comparanda** : analogue à Pétropoulos 1999, n<sup>o</sup> M282, p. 174, pl. 40 ; analogue à Böttger 2002, n<sup>os</sup> 810-816 (en particulier le n<sup>o</sup> 811), p. 127-128, pl. 20

**Datation** : II<sup>e</sup> s. - III<sup>e</sup> s.

179

*Production corinthienne*

**AGORA**

179.1) 76.2024.6. (pl. XXI, fig. 159). Petit fragment de la partie supérieure avec départ de l'anse. **Médaille** : tête d'un jeune homme sans barbe tourné vers la gauche, regardant vers le bas. Héraclès ou Thésée en train de tuer le Minotaure (?). **Bandeau** : rangée d'oves.

**Typologie et comparanda** : analogue à Böttger 2002, n<sup>os</sup> 807-809, p. 127, pl. 19 ; analogue à

Mlasowsky 1993, n<sup>o</sup> 103, p. 116-117 (lampe italique du I<sup>er</sup> s.)

**Datation** : II<sup>e</sup> s. - III<sup>e</sup> s.

### 1.6. Centaure<sup>32</sup>

#### 1.6.1. Centaure tenant une branche<sup>33</sup>

180

*Production corinthienne*

**AGORA**

180.1) 80.6071.1bis+3+9. (pl. XXI, fig. 160).

Lampe presque complète, manque une partie de l'anse, très usée. L. : 9,9. Larg. : 7,8. H. : 2,9.

**Médaille** : centaure galopant vers la gauche, tenant une branche ou une massue<sup>34</sup>. **Bandeau** : rangée d'oves. **Base** : traces de signature illisible.

**Fragment du même type** :

180.2) 75.225.1. Petit fragment de la partie supérieure, usé.

*Production locale/régionale*

**Fragment de type analogue** :

**THERMES**

180.3) 74.1510.35. Petit fragment de la partie supérieure. **Médaille** : centaure attaquant, tourné vers la gauche. **Bandeau** : arêtes interrompues au milieu par un panneau orné d'un X.

**Typologie et comparanda** : Kübler 1952, p. 131, fig. 59 ; analogue à Perlzweig 1961, n<sup>os</sup> 675-676, p. 113, pl. 15<sup>35</sup> ; analogue à Böttger 2002, n<sup>os</sup> 820-844, p. 129-130, pl. 20

**Datation** : III<sup>e</sup> s. (production corinthienne) ; début du IV<sup>e</sup> s. (production locale/régionale)

<sup>32</sup> Voir S. Drougou et al., *LIMC* VIII Suppl. (1997), s. v. « Kentauroi et Kentaurides », n<sup>os</sup> 31-325 et n<sup>os</sup> 371-490.

<sup>33</sup> Voir en particulier S. Drougou et al., *LIMC* VIII Suppl. (1997), p. 387.

<sup>34</sup> Voir S. Drougou et al., *LIMC* VIII Suppl. (1997), s. v. « Kentauroi et Kentaurides », n<sup>o</sup> 101 (massue) et n<sup>os</sup> 105-108, 112, 135, 164, 240-244, 252 (branche).

<sup>35</sup> Un autre exemplaire qui se trouve au Musée National d'Athènes (n<sup>o</sup> d'inv. 3375) est cité par Perlzweig.

### 1.6.2. Centaure avec une lyre et un plektron

181

*Production attique*

#### THERMES

181.1) 72.2704a. Fragment de la partie supérieure. L. max. : 5,7. Larg. : 4,9. H. max. : 1,5. **Médaillon** : centaure vers la droite tenant dans les mains une lyre et le *plektron*. Il s'agit ici très probablement du centaure Chiron<sup>36</sup>.

**Bandeau** : orné d'arêtes.

**Typologie et comparanda** : B 367 ; Kübler 1952, p. 121, fig. 29 et p. 124, fig. 38 ; Perlzweig 1961, n<sup>os</sup> 671-674, p. 113, pl. 15 ; Bruneau 1965, n<sup>o</sup> 4578, p. 124, pl. 29 (datée du I<sup>er</sup> s.) ; Heres 1969, n<sup>o</sup> 492, p. 79, pl. 43 ; Gill/Hedgecock 1992, n<sup>o</sup> 3, p. 412, fig. 3 ; S. Drougou et al., *LIMC VIII Suppl.* (1997), s. v. « Kentauroi et Kentaurides », n<sup>os</sup> 322-324 et 372 ; Böttger 2002, n<sup>os</sup> 846-893, p. 130-132, pl. 21 (médaillon) ; analogue à Broneer 1977, n<sup>o</sup> 2983, p. 76, pl. 32

**Datation** : fin du III<sup>e</sup> s. - première moitié du IV<sup>e</sup> s.

### 1.7. Buste d'un personnage avec double hache<sup>37</sup>

182

#### AGORA

182.1) 74.558.1. (pl. XXI, fig. 161). Lampe presque complète, manque un petit fragment du bandeau. L. : 8,6. Larg. : 6,1. H. : 2,7. **Médaillon** : buste d'un personnage de profil vers la gauche et double hache sur le bras droit ; ses cheveux sont enroulés sur le sommet de la tête. **Bandeau** : rangée de S à deux volutes interrompue au milieu par un panneau. **Base** :

entourée d'un cercle.

**Commentaire** : il s'agit sans doute d'un motif iconographique très répandu à cette époque. La liste des comparaisons dressée ici, n'est que partielle ! L'identité du personnage a suscité beaucoup de spéculations, on a voulu y reconnaître une divinité d'origine orientale à cause du bonnet phrygien ; c'est ainsi qu'on a proposé : Attis<sup>38</sup>, Bendis, Mên<sup>39</sup>, Mithra<sup>40</sup> ou Mên-Mithra<sup>41</sup>, Phrygia ou une Amazone<sup>42</sup>. Les noms de Charon, Héphaistos, Athéna et Poséidon ont également été proposés, mais ils me semblent peu probables. Karivieri parle de « *a new Herakles motif* » et parle du mythe de Héraklès et Omphale, la reine de Lydie<sup>43</sup>. Böttger dans sa récente publication des lampes du Céramique identifie la figure avec le dieu Mên, sans autres propositions<sup>44</sup>.

**Typologie et comparanda** : B 502 (et bibliographie citée) ; Rhomaios 1906, pl. 6 ; Broneer 1930, nos 1185-1186 (-1190), p. 255, pl. 16 et fig. 48,18, p. 103 (décor du bandeau) ; Kübler 1952, p. 113, fig. 14 et p. 128, fig. 51 ; Perlzweig 1961, nos 752-767 (-770), p. 117, pl. 17 ; Broneer 1977, n<sup>o</sup> 2973, p. 75, pl. 33 ; Bailey 1988, n<sup>o</sup> Q 3276, p. 410, pl. 199 (cf. le n<sup>o</sup> Q 3302, p. 414, pl. 122) ; Gill/Hedgecock 1992, n<sup>o</sup> 12, p. 415-416, fig. 12 (cinq fragments) ; Slane 1994, no 51, p. 34, pl. 4 ; Karivieri 1996, n<sup>o</sup> 10, p. 159, pl. 31<sup>45</sup> ; Böttger 2002, n<sup>os</sup> 897-956, p. 132-134, pl. 21-22

**Datation** : deuxième moitié du III<sup>e</sup> s. - deuxième moitié du IV<sup>e</sup> s.

<sup>36</sup> La base n'est pas conservée, mais ce motif était bien connu dans les ateliers attiques d'ΕΥΤΥΧΗΣ et ΣΩΤΗΡΙΑ.

<sup>37</sup> Voir R. Vollkommer, *LIMC VI* (1992), s. v. « Men », p. 462-472. Discussion et bibliographie supplémentaire chez Perlzweig 1961, p. 117.

<sup>38</sup> Haken 1958, n<sup>os</sup> 1-2, p. 100.

<sup>39</sup> Voir M. L. Bernhardt, *Lampki Starozytne*, Varsovie 1955, p. 326 (bibliographie).

<sup>40</sup> Kübler 1952, p. 118.

<sup>41</sup> Broneer 1930, p. 255 (n<sup>o</sup> 1185).

<sup>42</sup> Pour la discussion voir Bovon 1966, p. 72-73.

<sup>43</sup> Karivieri 1998, p. 189-190.

<sup>44</sup> Böttger 2002, p. 41.

*1.8. Néréide et triton*

183

*Production corinthienne***AGORA**

**183.1)** 81.7004a.1. (pl. XXI, fig. 162). Lampe fragmentaire, la partie droite est conservée, le bec manque. L. : 8,2. Larg. : 4,7. : H. : 2,2. **Médaille** : une femme presque nue est assise sur un monstre marin dont la queue est conservée. Il s'agit très probablement d'une Néréide enlevée par un triton. **Bandeau** : rangée d'oves.

**Typologie et comparanda** : Iconomou 1967, n° 488 ; Bruneau 1971, n° 30, p. 470, fig. 3 ; Oziol 1977, n° 621, pl. 35 ; N. Icard-Gianolio/A.-V. Szabados, *LIMC VI* (1992), s. v. « Nereides », nos 85-89 (lampes)<sup>46</sup>

**Datation** : deuxième moitié du II<sup>e</sup> s. - première moitié du III<sup>e</sup> s.

*1.9. Pan (?)*<sup>47</sup>

184

**AGORA**

**184.1)** 75.270.8. Fragment du médaillon. **Médaille** : dans la partie intérieure on distingue deux pieds de bouc de face et une partie de corps poilu, formés de petites pastilles. Il s'agit très probablement d'une représentation du dieu Pan jouant de la syrinx (?).

**Typologie et comparanda**<sup>48</sup> : Broneer 1930, n° 1181, p. 254, fig. 177 ; Bailey 1975, n° Q 1218, p. 184, fig. 262 ; Bailey 1988, n° Q 2554, p. 313, pl. 69 et p. 20-21 ; proche de Böttger 2002, n°s 965-978, p. 135-136, pl. 23

**Datation** : deuxième moitié du III<sup>e</sup> s. -

première moitié du IV<sup>e</sup> s.**2. Vie humaine, vie quotidienne***2.1. Pêcheur*

185

*Production corinthienne***AGORA**

**185.1)** 77.2821<sup>49</sup>. (pl. XXI, fig. 163). Fragment de la partie supérieure, manquent une partie de l'anse et le bec. L. : 5,2. Larg. : 8. H. max. : 1,3. **Médaille** : un vieux pêcheur assis sur un tabouret avec coussin ou sur un rocher avec coussin en train de pêcher un poisson, le sortant de la mer, signalée au-dessous en relief pointu. **Bandeau** : rangée d'oves interrompue au milieu par un panneau.

**Fragments du même type :**

**185.2)** 77.1518. Fragment de la partie supérieure, usé.

**185.3)** 77.2802.3. Fragment du médaillon.

**THERMES**

**185.4)** 73.3840. (pl. XXI, fig. 164). Fragment de la partie supérieure.

**185.5)** 74.1542.3. Petit fragment de la partie supérieure.

**Commentaire** : les exemplaires du Lychnomanteion de Patras sont moins bien conservés et comportent quelques différences minimales au niveau de l'exécution du motif, comme par exemple la représentation du rocher. Le « coffret de pêche » sur les genoux du pêcheur, dont parle Pétropoulos, n'est pas visible sur les exemplaires trouvés à Argos. Quant à l'espèce du poisson, je pense plutôt à un thon. Pétropoulos parle d'un dauphin, mais l'animal me semble trop petit pour en être un.

<sup>45</sup> Cf. aussi les n°s 9 et 11, p. 159, pl.1 et 34, ainsi que la liste de la bibliographie mentionnée.

<sup>46</sup> Voir également les n°s 122-156.

<sup>47</sup> Voir J. Boardman, *LIMC VIII Suppl.* (1997), s. v. « Pan », p. 923-941.

<sup>48</sup> Pour l'iconographie voir J. Boardman, *LIMC VIII Suppl.* (1997), s. v. « Pan », n°s 30 (terracotta) et 118 (statue en marbre).

<sup>49</sup> Les restes de petites perles d'argile proviennent d'un moule en plâtre.

*Typologie et comparanda* : Cahn-Klaiber 1977, n° 335, p. 387, pl. 35 ; Pétropoulos 1999, nos M390-M395, p. 178-179, pl. 49-50, 60 et 72

*Datation* : deuxième moitié du II<sup>e</sup> s. - début du III<sup>e</sup> s.

## 2.2. Scènes de combat, gladiateurs<sup>50</sup>

186

*Production attique*

### THERMES

**186.1)** C 27496. (pl. XXI, fig. 165). Lampe complète. L. : 8,8. Larg. : 7,3. H. : 2,8.

*Médaille* : deux gladiateurs en train de lutter ; le personnage de droite, armé d'un bouclier et d'une lance, est en train d'attaquer ; le personnage de gauche, armé d'un trident et d'un poignard, s'oppose en se pliant en avant. Il s'agit visiblement du combat entre un *retiarius* (gauche) et un *secutor* ou un Samnite (droite).

*Bandeau* : rangée de petits oves interrompue au milieu par un panneau. *Base* : entourée d'un cercle.

**Fragments du même type :**

**186.2)** 73.2477. Fragment du médaillon.

*Production corinthienne*

**186.3)** 81.524.52+54. Fragment de la partie supérieure et du réservoir, très usé.

*Typologie et comparanda* : Broneer 1930, n° 1192-1195, p. 256, fig. 179-180 ; Hellmann 1980, n° 27 (inv. 1893), p. 29 (signée ΘΡΑΚΩΝΟC)<sup>51</sup> ; Williams/Zervos 1982, n° 80, p. 142, pl. 45 ; analogue à Broneer 1930, n° 633, p. 197, pl. 27 ; analogue à Siebert 1966,

n° 2, p. 474, fig. 2 ; analogue à Garnett 1975, n° 1, p. 189, pl. 43 ; analogue à Böttger 2002, n° 1481-1524, p. 43-44 et 157-159, pl. 31

*Datation* : fin du II<sup>e</sup> s. - première moitié du III<sup>e</sup> s. (production corinthienne) ; fin du III<sup>e</sup> s. - première moitié du IV<sup>e</sup> s. (production attique)

187

*Production corinthienne*

### THERMES

**187.1)** 87.1056.54. Fragment de la partie supérieure avec anse bifide, très usé. *Médaille* : deux gladiateurs, celui de gauche est agenouillé vers la gauche (selon Broneer il s'agit d'un *hoplomachus*) et tient dans sa main droite une épée ; à droite un autre debout, se dirige vers la droite. Peut-être le célèbre combat entre *Myrmillo* et *Thraex*. *Bandeau* : sans décor ou décor très usé<sup>52</sup>.

**Fragment du même type :**

**187.2)** 79.515.7. Petit fragment du bandeau avec anse bifide.

*Typologie et comparanda* : Broneer 1930, n° 645, p. 199, fig. 123 ; Perlzweig 1961, n° 838-840, p. 124, pl. 19 ; Bruneau 1977, n° 80-81, p. 291, fig. 48-50 (signées ΛΟΥΚΙΟΥ et ΚΟΙΝΤΟΥ) ; Bailey 1980, n° Q 1635, p. 356, pl. 79 ; Bailey 1988, n° Q 2950, p. 56 et pl. 94 ; Böttger 2002, n° 1526-1527, p. 159, pl. 31

*Datation* : milieu - deuxième moitié du III<sup>e</sup> s.

## 2.3. Venator/Bestiarius et ours<sup>53</sup>

188

### AGORA

**188.1)** 75.303.2. Lampe presque complète, manque un fragment de la partie supérieure. L. : 8,6. Larg. max. : 5,8. H. : 3,2. *Médaille* :

<sup>50</sup> Sur les origines voir les sources littéraires antiques suivantes (choix) : Valère Maxime, II 4,7 ; II 3,2 ; voir aussi Cassius Dion, LI 22,6f. ; Tertullien, *De spectaculis* 19 ; Pline le Jeune, *Panegyricus* 33,1 ; Cicéron, *Tusculanae Disputationes* 2,41 ; Sénèque, *Epistulae* 7,2f., 90,45, et 95,3 ; Codex Theodosianus, 15,12,1 ; Codex Iustinianus, 11,41.

<sup>51</sup> Hellmann ne cite pas le petit fragment répertorié par Broneer qui est bel et bien identique. Dans son commentaire (p. 31) elle écrit « *Nous ne connaissons pas de parallèle exact à la scène. [...].* ».

<sup>52</sup> Le bandeau de l'exemplaire cité par Broneer est orné des « *triples globules* » (Broneer 1930, p. 199).

<sup>53</sup> Pour le répertoire voir Karivieri 1996, p. 166.

*Venator* sautant par dessus un ours. **Bandeau** : orné d'arêtes interrompues au milieu par un panneau plat orné d'une petite branche. **Base** : entourée de deux cercles concentriques, au centre les lettres *CTP*.

#### Fragments du même type :

**188.2)** 77.2856.3. Fragment de la partie supérieure, très usé.

#### THERMES

**188.3)** 73.3156. (pl. XXI, fig. 166). Lampe complète. L. : 9,3. Larg. : 7. H. : 2,8. **Base** : Même signature.

*Typologie et comparanda* : Bassett 1903, n° 6, pl. 14 ; Broneer 1930, n° 1243, p. 262, fig. 185 ; Kübler 1952, p. 127, fig. 47 ; Perlzweig 1961, n°s 861 et 863, p. 125, pl. 19 (cf. les nos 859-864) ; Broneer 1977, n° 2977, p. 76, pl. 32 ; Bailey 1980, no Q 3424, p. 146 (signature) ; Böttger 2002, n°s 1467-1479, p. 157, pl. 30

*Datation* : deuxième moitié du IV<sup>e</sup> s. - début du V<sup>e</sup> s.

#### 189

#### AGORA

**189.1)** 76.2017.38. (pl. XXII, fig. 167-168). Lampe presque complète, manquent des fragments de la partie supérieure et du côté droit du réservoir. L. : 10,1. Larg. max. : 6. H. : 3,4. **Médaillon** : à gauche une bête, très probablement un ours dressé sur ses pattes arrières ; au milieu partie d'un objet élevé décrit par Bovon comme « installation fixée dans le sol »<sup>54</sup> ; la partie droite n'est pas conservée mais, d'après le fragment suivant et l'exemplaire de Bovon, elle figurait un *bestiarius* vêtu d'une tunique courte, les bras tendus en avant. **Bandeau** : zone sans décor,

entre deux sillons irréguliers<sup>55</sup> ; de part et d'autre de l'anse et du bec, des points en creux.

**Base** : entourée d'un cercle, au centre la signature de *XIONHΣ*. Attique.

#### Même moule :

**189.2)** 75.265.3. Petit fragment de la partie supérieure, du réservoir et de la base, de mauvaise qualité. La signature n'est pas conservée (?). Profil complet. H. : 3,3.

#### Fragments du même type :

**189.3)** 72.285. Petit fragment de la partie supérieure.

#### THERMES

**189.4)** 79.539.31. Fragment de la partie supérieure, du réservoir et de la base. L. max. : 7,9. Larg. : 3,4. H. : 3,3. **Base** : signature de *XIONHΣ* presque effacée. Attique.

*Typologie et comparanda* : B 531-532 ; Perlzweig 1961, no 853, p. 124, pl. 19 ; Bailey 1988, n° Q 188, p. 213, pl. 32 ; Karivieri 1996, n° 19, p. 166, pl. 2 ; analogue à Böttger 2002, n°s 1425-1432, p. 155, pl. 30

*Datation* : deuxième moitié du IV<sup>e</sup> s. - début du V<sup>e</sup> s.

#### 190

#### Production attique

#### AGORA

**190.1)** 72.661.1. Fragment de la partie supérieure, usé. **Médaillon** : partie de personnage masculin tourné vers la droite, tenant une sorte de grand bâton (?), probablement un *bestiarius* en train de dresser (ou de tuer ?) un ours.

#### Fragment de type analogue :

#### THERMES

**190.2)** 72.2509. Fragment de la partie supérieure<sup>56</sup>, de mauvaise qualité. **Médaillon** : animal dressé, probablement un ours.

<sup>54</sup> Bovon 1966, p. 77 (n° 531). On imagine ici une *cochlea*, une installation de protection tournante utilisée dans les arènes pour éviter les animaux sauvages.

<sup>55</sup> Voir G. Mendel, *Musées impériaux ottomans. Catalogues des sculptures grecques, romaines et byzantines III*, Istanbul 1914, p. 295.

<sup>56</sup> La forme du médaillon est quasi rectangulaire.

**Bandeau** : orné d'arêtes grossières.

**Typologie et comparanda** : Broneer 1930, n<sup>os</sup> 1174, p. 253, fig. 176 ; Kübler 1952, p. 127, fig. 27 et p. 132, fig. 60 ; Scheibler 1976, n<sup>o</sup> 1399, p. 151, pl. 28 ; Poulou-Papadimitriou 1986, n<sup>o</sup> 40, p. 600, fig. 38 à 40 ; Böttger 2002, n<sup>os</sup> 1311-1322, p. 150-151, pl. 28 et analogue aux n<sup>os</sup> 1310 et 1323-1374, p. 150-153, pl. 28-29 ; analogue à Perlzweig 1961, n<sup>o</sup> 852, p. 124, pl. 19

**Datation** : deuxième moitié du III<sup>e</sup> s. - première moitié du IV<sup>e</sup> s.

#### 2.4. Scènes érotiques<sup>57</sup>

191

*Production corinthienne*

#### THERMES

**191.1)** 80.122.9. (trois fragments). Fragment de la partie supérieure, très usé. **Médaille** : *Erotikon Symplegma*. **Bandeau** : rangée de petits ovales fins interrompue au milieu par un panneau.

**Typologie et comparanda** : Broneer 1930, n<sup>o</sup> 663, p. 201, pl. 28 ; Petridis 1992, n<sup>o</sup> 7, p. 656, fig. 10-11 (signée *OKTABIOY*) ; analogue à Broneer 1930, n<sup>os</sup> 661 et 666, p. 201, fig. 130, pl. 27

**Datation** : fin du II<sup>e</sup> s. - III<sup>e</sup> s.

192

*Production attique*

#### AGORA

**192.1)** 77.3095.1. (pl. XXII, fig. 169-170). Lampe complète, usée. L. : 9,1. Larg. : 6,4. H. : 2,9. **Médaille** : *Erotikon Symplegma*. **Bandeau** : de part et d'autre d'un panneau plat au milieu deux cercles pointés ; le panneau est orné du même motif. **Base** : entourée d'un cercle, au centre la lettre *M* ou  $\Sigma$ .

<sup>57</sup> Voir Karivieri 1996, p. 164 et répertoire sous « *Erotic Symplegma and Lamp Stand* ».

**Fragment du même type** :

192.2) 91.313 B<sup>58</sup>. (pl. XXII, fig. 171). Lampe fragmentaire avec anse trifide, manquent des fragments du réservoir, de la base et de la partie supérieure. L. : 9,2. Larg. : 6,6. H. : 3. **Base** : même signature. Même moule que l'exemplaire de Bovon.

**Typologie et comparanda** : B 533 (signée *KY*)<sup>59</sup>, (cf. B 312-313 et B 530) ; Broneer 1930, n<sup>os</sup> 1198-1199 (signées *AE* et  $\Sigma\Omega$ ), p. 257, pl. 17 ; Bruneau 1965, n<sup>o</sup> 4666, p. 136, pl. 32 (signée *ΠΙΠΕΙΘΟΥ*) ; Broneer 1977, n<sup>o</sup> 2964, p. 74 pl. 10, 12 et 33 ; analogue à Perlzweig 1961, n<sup>os</sup> 814-822, p. 122, pl. 18 ; analogue à Böttger 2002, nos 1135-1171, p. 142-143, pl. 25-26

**Datation** : fin du IV<sup>e</sup> s. - première moitié du V<sup>e</sup> s.

193

#### THERMES

**193.1)** 87.1036.48. Fragment du médaillon, très usé et de mauvaise qualité. **Médaille** : rangée de petites pastilles tout autour ; scène érotique, très probablement le *Canopy Symplegma*. **Bandeau** : sans décor, encadré de deux sillons, au milieu panneau.

**Commentaire** : selon Karivieri ce type a été produit par plusieurs ateliers attiques comme *EYTYXHΣ*, *KPATEPOΣ*, *KY-*, *AEONTEYΣ*, *NAYMAXIOΣ*, *ΠΙΠΕΙΘΟΥΣ* et  $\Sigma\Omega\Theta\text{POΣ}$ <sup>60</sup>.

**Typologie et comparanda** : Miltner 1937, n<sup>o</sup> 77, pl. I (signée *KY*) ; Perlzweig 1961, n<sup>o</sup> 825 (cf. également les n<sup>os</sup> 823-824 et 826), p. 122, pl. 18, 36 ; *BCH* 95 (1971), p. 940, fig. 307-308 (signée *EYT*) ; Gill/Hedgecock 1992, n<sup>o</sup> 16 (cf. également le n<sup>o</sup> 15), p. 415, fig. 16

**Datation** : IV<sup>e</sup> s.

<sup>58</sup> Ivantchik 2002, n<sup>o</sup> 17, fig. 6.

<sup>59</sup> La restitution de la signature *KY* sur le fragment de Bovon (n<sup>o</sup> C 5158) est erronée.

<sup>60</sup> Voir Karivieri 1996, p. 164 et répertoire sous « *Canopy Symplegma* ».

## 2.5. Cavalier

194

*Production attique*

AGORA

194.1) 77.3086.2. (pl. XXII, fig. 172).

Fragment de la partie supérieure. *Médailon* : jeune cavalier assis sur un cheval tourné vers la gauche. *Bandeau* : arêtes fines interrompues au milieu par un panneau plat formé de cinq lignes horizontales.

Fragment du même type :

194.2) 77.2832.3. Fragment du médaillon, très usé.

*Typologie et comparanda* : Kübler 1952, p. 121, fig. 30 ; Perlzweig 1961, n° 876, p. 126, pl. 19 (signée *ΗΙΡΕΙΘΟΥ*) ; Abadie-Reynal/Sodini 1992, n° L 11, p. 67 ; Gill/Hedgecock 1992, n° 22, p. 417, fig. 22 ; Slane 1994, n° 74, p. 152, pl. 35 ; Böttger 2002, n° 1528-1561, p. 160-162, pl. 32 ; analogue à Siebert 1966, n° 11, p. 490, fig. 16

*Datation* : première moitié du IV<sup>e</sup> s.

## 2.6. Homme assis

195

*Production corinthienne*

AGORA

195.1) 77.2821bis. Petit fragment de la partie supérieure, très usé. *Médailon* : personnage assis vers la droite ayant une sorte de bâton dans la main gauche (?). *Bandeau* : rangée d'oves interrompue au milieu par un panneau. *Bandeau* : orné d'arêtes.

Fragments du même type :

195.2) 77.3098.5. Fragment de la partie supérieure.

195.3) 85.302. Fragment de la partie supérieure avec anse fragmentaire perforée.

THERMES

195.4) 74.1521.26. Petit fragment de la partie

supérieure et du réservoir, très usé.

195.5) 77.1040.6. Petit fragment de la partie supérieure.

*Typologie et comparanda* : B 257 ; analogue à Miltner 1937, n° 6, p. 106, pl. 1*Datation* : fin du II<sup>e</sup> - III<sup>e</sup> s.

## 3. Monde animal

## 3.1. Oiseaux

196

THERMES

196.1) 73.2185. Petit fragment de la partie supérieure, très usé. *Médailon* : figure en partie conservée d'un grand oiseau, peut-être une colombe. *Bandeau* : orné d'arêtes.

*Typologie et comparanda* : Perlzweig 1961, n° 2390, p. 174, pl. 38 ; Williams 1981, n° 262, p. 57, pl. 11 ; analogue à Karivieri 1996, n° 36, p. 173, pl. 45

*Datation* : fin du IV<sup>e</sup> s. - première moitié du V<sup>e</sup> s.

197

*Production corinthienne*

THERMES

197.1) 73.3217. (pl. XXII, fig. 173). Moitié de la partie supérieure, très usée. *Médailon* : scène difficilement identifiable : oiseau à long cou, cigogne ou cygne en train d'attaquer un serpent ou le contraire (?). *Bandeau* : sans décor.

*Typologie et comparanda* : analogue à Menzel 1969, p. 56, fig. 47,8

*Datation* : III<sup>e</sup> s.

## 3.1.1. Fragment indéterminé

198

THERMES

198.1) 73.1834. Petit fragment de la partie supérieure, très usé et de mauvaise qualité.

**Médaille** : mal conservé, à gauche petit oiseau tourné vers la droite (?). **Bandeau** : méandres ondulés opposés.

**Datation** : deuxième moitié du IV<sup>e</sup> s.

### 3.2. Chien

199

#### AGORA

**199.1)** 75.250.6. Fragment de la partie supérieure et du réservoir. L. max. : 7,8. Larg. : 6,5. H. max. : 2,8. **Médaille** : chien assis tourné vers la gauche. **Bandeau** : rangée de S à deux volutes interrompue au milieu par un panneau formé de trois lignes parallèles.

**Fragments du même type :**

#### THERMES

**199.2)** C 27317. (pl. XXII, fig. 174). Fragment de la partie supérieure.

**199.3)** 73.3252. (pl. XXIII, fig. 175). Fragment de la partie supérieure.

**199.4)** 73.3880. (pl. XXIII, fig. 176). Fragment de la partie supérieure. L. max. : 6,5. Larg. max. : 3,9. H. max. : 1,2.

**Commentaire** : les fragments cités ci-dessus - tous des imitations locales - n'ont malheureusement pas conservé leurs bases. Les quatre lampes cataloguées par Perlzweig et les quelque soixante lampes cataloguées par Böttger portent différentes signatures ou marques, comme les signatures *A*, *AE*, *EY* ou une feuille en relief. Par contre les deux exemplaires cités par Oikonomou ont la même marque, qu'on trouve sur au moins onze fragments. Le motif du chien assis est sans doute un sujet très populaire aux III<sup>e</sup> s. et IV<sup>e</sup> s.

**Typologie et comparanda** : B 504 ; Broneer 1930, n<sup>o</sup> 1254-1256, p. 263, pl. 17, fig. 187 (cf. n<sup>o</sup> 1259) ; Perlzweig 1961, n<sup>o</sup> 924-927, p. 128-129, pl. 20 ; Garnett 1975, n<sup>o</sup> 7, p. 191-192 ; Broneer 1977, n<sup>o</sup> 2969, p. 74, pl. 33 ; Williams 1981, n<sup>o</sup> 258, p. 57, pl. 11 ; Oikonomou 1988,

n<sup>o</sup> 28-29, p. 485, fig. 2 et 10,6 ; Oikonomou TD, n<sup>o</sup> 1, p. 274, pl. 182 a ; Karivieri 1996, n<sup>o</sup> 33, p. 172, pl. 3 ; Oikonomou 2003, n<sup>o</sup> 5, p. 19 (Argos, Terrain Florou) ; Böttger 2002, n<sup>o</sup> 1792-1851, p. 172-174, pl. 36

**Datation** : deuxième moitié du IV<sup>e</sup> s. - début du V<sup>e</sup> s.

200

*Production attique*

#### AGORA

**200.1)** 86.904. Fragment de la partie supérieure. Larg. : 5,6 (lampe de petites dimensions). **Médaille** : entouré d'un anneau décoré de petits points ; chien assis vers la droite. **Bandeau** : méandres entourés par une rangée de points.

**Fragment du même type :**

#### THERMES

**200.2)** 74.1574.3. (pl. XXIII, fig. 177). Lampe complète, très usée. L. : 8,4. Larg. : 6,1. H. : 3. **Médaille**<sup>61</sup> : chien assis tournée vers la gauche. **Bandeau** : orné de méandres. **Base** : annulaire, marquée d'un lotus estampé.

**Typologie et comparanda** : Oikonomou TD, n<sup>o</sup> 112, p. 210, pl. 98 b (= Oikonomou 2003, n<sup>o</sup> 112, p. 50, fig. 113, Argos, Terrain Tzotzou) **Datation** : deuxième moitié du IV<sup>e</sup> s. - milieu du V<sup>e</sup> s.

201

#### THERMES

**201.1)** 73.3660. Fragment du médaillon, très usé. L. max. : 4,2. Larg. max. : 5,6. H. max. : 1. **Médaille** : très probablement de forme rectangulaire, entouré d'une rame en arêtes ; tête d'un chien (?) assis tournée vers la gauche. **Typologie et comparanda** : Oikonomou TD, n<sup>o</sup> 91, p. 206, pl. 72 b/1 (= Oikonomou 2003, n<sup>o</sup> 91, p. 49, fig. 109, Argos, Terrain Kouya)

<sup>61</sup> Le trou d'alimentation se trouve déplacé au-dessus du chien ; un autre, plus petit, au-dessous.



*Datation* : IV<sup>e</sup> s.

### 3.3. Bélièr

202

#### AGORA

**202.1)** 80.6018.1. (pl. XXIII, fig. 178-179).

Lampe presque entière, manque le bec. L. max. : 8,6. Larg. : 7,2. H. : 3,3. *Médaille* : bélier debout regardant vers la gauche. *Bandeau* : rangée de S à deux volutes interrompue au milieu par un panneau. *Base* : entourée d'un cercle, au centre quatre petits cercles.

*Typologie et comparanda* : Broneer 1930, n° 1257, p. 264, pl. 29 et p. 103, fig. 48,18 ; AJA 37 (1933), p. 569, fig. 13<sup>62</sup> ; Perlzweig 1961, n° 1007-1012 (-1014), p. 131, pl. 21 ; Drossoyanni 1968, n° 8, pl. 150 γ,γ ; Gill/Hedgecock 1992, n° 27, p. 417, fig. 27 ; Slane 1994, n° 47, p. 33, pl. 4 ; Karivieri 1996, n° 56, p. 179, pl. 4

*Datation* : deuxième moitié du III<sup>e</sup> s. - première moitié du IV<sup>e</sup> s.

### 3.4. Boukranion

203

#### THERMES

**203.1)** 89.5000.2. (pl. XXIII, fig. 180-181).

Lampe fragmentaire, est conservée la moitié du côté de l'anse, très usée et de mauvaise qualité. L. max. 5,7. Larg. : 6,3. H. : 2,8. *Médaille* : Boukranion dont seules les cornes sont conservées. *Bandeau* : rangée de petites pastilles (mal faites). *Base* : dans trois cercles concentriques, cinq petits cercles forment une croix.

*Typologie et comparanda* : Broneer 1930, n° 1302, p. 268, fig. 190 ; Miltner 1937, n° 50, p.

108, pl. 1 ; Bruneau 1965, n° 4673, p. 137, pl. 32 ; Broneer 1977, n° 2990, p. 77, pl. 32 ; Poulou-Papadimitriou 1986, n° 37, p. 600, fig. 31 à 33 ; Bailey 1988, n° Q 3280, p. 77 et p. 410, pl. 119 ; Gill/Hedgecock 1992, n° 30, p. 420, fig. 30 ; analogue à Broneer 1930, n° 1301, 1303-1307, p. 268, fig. 190-192 ; analogue à Perlzweig 1961, n° 1036-1053 et 1059-1064, p. 132-133, pl. 22 ; Bailey 1980, n° Q 3424, p. 146 (marque) ; analogue à Karivieri 1996, n° 62, p. 181, pl. 5 ; analogue à Böttger 2002, n° 2216 et 2218, p. 186, pl. 40

*Datation* : première moitié - milieu du IV<sup>e</sup> s.

204

#### THERMES

**204.1)** 73.1941. Fragment de la partie supérieure, très usé. L. max. : 6,6. L. : 6,1. H. max. : 2,8. *Médaille* : Boukranion. *Bandeau* : orné d'arêtes.

*Typologie et comparanda* : B 365<sup>63</sup> ; Broneer 1930, n° 1306, p. 269, fig. 193 ; Perlzweig 1961, n° 1060 (-1064), p. 133, pl. 22 ; Böttger 2002, n° 2185, p. 185, pl. 40

*Datation* : première moitié du IV<sup>e</sup> s.

### 3.5. Ours

205

#### Production attique

#### AGORA

**205.1)** 75.606.3. (pl. XXIII, fig. 182-183).

Lampe fragmentaire avec anse trifide flanquée de deux petits cercles, manque plus de la moitié du côté du bec. *Médaille* : de droite à gauche un ours debout. *Bandeau* : au milieu panneau plat orné d'une petite branche, sinon sans décor. *Base* : entourée de deux cercles concentriques,

<sup>62</sup> La référence bibliographique complète est : O. Broneer, « Excavation in the Agora at Corinth », AJA 37 (1933), p. 554-572.

<sup>63</sup> Bovon n'a pas pu identifier la représentation, mais après examen sur place, j'ai pu constater qu'il s'agit du même type (Bovon 1966, p. 63, pl. 29).

au centre les lettres *CTP*.

**Fragments du même type :**

**205.2)** 75.277.17. Fragment du médaillon.

**205.3)** 75.606.8. Lampe presque complète, manque un fragment du bec et du médaillon. L. max. : 7. Larg. : 6,9. H. : 3,1. *Base* : même signature.

*Typologie et comparanda* : B 525 ; Broneer 1930, n<sup>os</sup> 1244-1246, p. 262, pl. 29 ; Perlzweig 1961, n<sup>os</sup> 896-901, p. 127, pl. 20 ; BCH 93 (1969), p. 972, fig. 11 (Argos) ; Broneer 1977, n<sup>o</sup> 2986, p. 76, pl. 32 ; Williams 1981, n<sup>o</sup> 249, p. 56, pl. 11 ; Karivieri 1996, n<sup>o</sup> 25, p. 169, pl. 2 (signée *POY*) ; Böttger 2002, n<sup>os</sup> 1591-1645, p. 164-167, pl. 33 (plusieurs signatures)

*Datation* : IV<sup>e</sup> s.

**3.6. Lion**

**206**

*Production corinthienne*

**THERMES**

**206.1)** 73.3218. (pl. XXIV, fig. 184). Petit fragment de la partie supérieure, usé.

*Médaille* : lion assis tourné vers la droite.

*Bandeau* : très peu conservé, sans décor (?).

**Fragment du même type :**

**206.2)** 81.616.13. (pl. XXIV, fig. 185). Petit fragment de la partie supérieure.

*Typologie et comparanda* : Karivieri 1996, n<sup>o</sup> 46, p. 176, pl. 31 (exemplaire plus tardif) ; analogue à Broneer 1930, n<sup>os</sup> 1216-1217, p. 259, pl. 18 ; analogue à Perlzweig 1961, n<sup>os</sup> 970-974, p. 130, pl. 21 (exemplaires plus tardifs) ; analogue à Broneer 1977, n<sup>os</sup> 2987-2988, p. 76, pl. 32

*Datation* : fin du II<sup>e</sup> s. - III<sup>e</sup> s.

**207**

*Production attique*

**AGORA**

**207.1)** 72.144. Fragment de la partie supérieure.

*Médaille* : lion assis tourné vers la droite.

*Bandeau* : est conservé un panneau orné d'une branche, sinon sans décor.

**Fragment du même type :**

**THERMES**

**207.2)** 76.567.1. (pl. XXIV, fig. 186). Fragment du médaillon<sup>64</sup>. L. max. : 6,2. Larg. max. : 3,6. H. max. : 1,6 (il s'agissait très probablement d'une lampe de grandes dimensions).

*Typologie et comparanda* : Broneer 1930, n<sup>os</sup> 1216-1217, p. 259, pl. 18 ; Perlzweig 1961, n<sup>os</sup> 970, 974-977 et 979-987, p. 130, pl. 21 ; Garnett 1975, no 10, p. 192, pl. 43 ; Broneer 1977, n<sup>os</sup> 2987-2988, p. 76, pl. 33 ; Williams 1981, n<sup>os</sup> 250-251 et 253, p. 56, pl. 11 ; Karivieri 1996, n<sup>os</sup> 46-47, p. 176-177, pl. 4 et 31 ; analogue à Böttger 2002, n<sup>os</sup> 1854-1911, p. 174-176, pl. 36-37 et no 3743, p. 247, pl. 61 ; Parlama/Stambolidis 2003, n<sup>o</sup> 122, p. 138

*Datation* : deuxième moitié du III<sup>e</sup> s. - première moitié du IV<sup>e</sup> s.

**208**

**AGORA**

**208.1)** 75.425.1. Petit fragment de la partie supérieure.

**Fragments du même type :**

**208.2)** 77.1536.3. (deux fragments). Petit fragment de la partie supérieure.

**208.3)** 91.307<sup>65</sup>. Fragment de la partie supérieure, très usé.

**208.4) Sans numéro d'inventaire.** Fragment de la partie supérieure et du réservoir.

**THERMES**

**208.5)** 73.1481. (pl. XXIV, fig. 187). Lampe complète avec anse ornée d'une bande hachurée, usée. L. : 9,1. Larg. : 6,4. H. : 3. *Médaille* : lion assis tourné vers la droite. *Bandeau* : pampres grossiers ; de part et d'autre de l'anse, ornée d'une bande hachurée, un petit

<sup>64</sup> Le fragment conservé rappelle beaucoup la tradition des lampes italiennes ROW du I<sup>er</sup> s. av. - I<sup>er</sup> s. apr. J.-C.

anneau décoré de quatre perles. **Base** : entourée de deux sillons ogivaux, au centre grande branche (vers le bas) flanquée de deux petits cercles. Attique.

**208.6)** C 27280=72.882. Fragment de la partie supérieure presque complète, manquent le bec et un petit fragment du bandeau droit, très usé. L. max. : 4,7. Larg. max. : 4. H. max. : 1,2.

**208.7)** C 27318. (pl. XXIV, fig. 188). Fragment de la partie supérieure presque complète, manquent le bec et une partie du bandeau, du côté droit, usé. L. max. : 4,8 ; Larg. max. : 3,9. H. max. : 1,3. Attique.

**208.8)** 72.3448. Petit fragment de la partie supérieure.

**208.9)** 73.1520. Petit fragment de la partie supérieure.

**208.10)** 73.1857. Petit fragment de la partie supérieure.

**208.11)** 73.1992. Petit fragment de la partie supérieure.

**208.12)** 73.2011. Petit fragment de la partie supérieure.

**208.13)** Sans numéro d'inventaire<sup>65</sup>. Petit fragment de la partie supérieure.

*Typologie et comparanda* : B 355-356 ; Broneer 1930, n<sup>os</sup> 1226-1229, p. 260, pl. 18 ; Perlzweig 1961, n<sup>o</sup> 2412, p. 175, pl. 38 ; Garnett 1975, n<sup>o</sup> 13, p. 194, pl. 43 ; Williams 1981, n<sup>o</sup> 251, p. 56, pl. 11 ; Oikonomou 1988, n<sup>os</sup> 30-32, p. 484, fig. 2 *Datation* : deuxième moitié du IV<sup>e</sup> s. - première moitié du V<sup>e</sup> s.

## 209

### AGORA

**209.1)** 72.337. Lampe presque complète, manquent des fragments de la partie supérieure, du réservoir et de la base. L. max. : 9,3. Larg. max. : 7,5. H. : 3,6. *Médaille* : lionne ou panthère en attaque. *Bandeau* : trois rangées de

pastilles, assez irrégulières. **Base** : entouré de deux cercles concentriques, au centre petit cercle.

*Typologie et comparanda* : Bailey 1988, n<sup>o</sup> Q 1881, p. 213, pl. 32 et fig. 69 (bandeau)

*Datation* : IV<sup>e</sup> s.

## 210

### THERMES

**210.1)** 87.1007.48. Fragment de la partie supérieure. *Médaille* : très peu conservé, on distingue les pattes arrière très probablement d'un lion dressé ou assis. *Bandeau* : sans décor, au milieu panneau plat.

*Typologie et comparanda* : analogue à Perlzweig 1961, n<sup>o</sup> 974, p. 130, pl. 21 ; analogue à Williams 1981, n<sup>o</sup> 250, p. 56, pl. 11 ; analogue à Karivieri 1996, n<sup>o</sup> 46, p. 176, pl. 31

*Datation* : deuxième moitié du IV<sup>e</sup> s.

### 3.7. Poissons

#### 3.7.1. Dauphin

## 211

### THERMES

**211.1)** 73.3651. (pl. XXIV, fig. 189). Fragment de la partie supérieure et du réservoir, usé et de mauvaise qualité. L. max. : 6,9. Larg. : 6,7. H. max. : 1,9. *Médaille* : dauphin porteur d'un trident. *Bandeau* : orné d'arêtes.

**Fragment du même type :**

**211.2)** 73.3665. (pl. XXIV, fig. 190). Fragment de la partie supérieure presque complète, manque un fragment du bec. L. max. : 7,1. Larg. : 6,6. H. max. : 1,2. Attique.

*Typologie et comparanda* : B 368 (cf. également B 303) ; Broneer 1930, n<sup>o</sup> 1270, p. 265, pl. 17 ; Kübler 1952, p. 120, fig. 28 et p.

<sup>65</sup> Le fragment ne porte aucune autre indication.

<sup>66</sup> Le fragment a très probablement été collé avec un autre qui portait le n<sup>o</sup> d'inventaire.

132, fig. 62 ; Perlzweig 1961, n° 938 (cf. nos 931-937), p. 129, pl. 20 (signée *ΕΠΙΦΑ*) ; Oikonomou TD, n° 3, p. 269-270 ; Karivieri 1996, n° 35, p. 172, pl. 3 (signée *KΥ*) ; analogue à Poulou-Papadimitriou 1986, n° 44, p. 602, fig. 40 à 42

*Datation* : première moitié - milieu moitié du IV<sup>e</sup> s.

### 3.7.2. Représentations divers

212

#### *THERMES*

212.1) 73.1324. Lampe presque complète, manque une partie de la base et du bec, très usée. L. max. : 7,8. Larg. max. : 7,1. H. : 3,8.

*Médaille* : deux poissons posés verticalement l'un en face de l'autre (décor presque effacé).

*Bandeau* : arêtes grossières. *Base* : on distingue des lignes en zigzag.

*Typologie et comparanda* : Perlzweig 1961, n° 2406, p. 175, pl. 38 ; Böttger 2002, n° 1762, p. 170, pl. 35 ; analogue à Poulou-Papadimitriou 1986, n° 41, p. 600, fig. 37 à 39

*Datation* : fin du III<sup>e</sup> s. - deuxième moitié du IV<sup>e</sup> s.

213

#### *AGORA*

213.1) 72.460. Fragment de la partie supérieure. L. max. : 8,1. Larg. : 6,7. *Médaille* : deux poissons suspendus ensemble par un demi anneau. *Bandeau* : rangée de S à deux volutes interrompue au milieu par un panneau.

**Fragments du même type<sup>67</sup> :**

213.2) 72.11. Fragment de la moitié de la partie supérieure, très usé.

213.3) 72.342. Petit fragment de la partie supérieure avec anse marquée de deux traits parallèles incisés horizontalement.

#### *THERMES*

213.4) 73.1251. Petit fragment de la partie supérieure et du réservoir.

213.5) 73.2439. Petit fragment de la partie supérieure.

213.6) 73.2851. Fragment du bandeau, du réservoir et de la base. Profil complet. H. : 3.

213.7) 74.1510.38. Petit fragment de la partie supérieure.

213.8) 76.581.11. Petit fragment de la partie supérieure.

213.9) 87.1036.4. (pl. XXV, fig. 191). Lampe presque complète, manque le bec. L. max. : 9,1. Larg. : 7,2. H. : 3,7. *Base* : entourée de deux cercles, au centre marque ou signature illisible.

**Commentaire** : il s'agit d'un motif très fréquent sur les lampes du IV<sup>e</sup> s. notamment des ateliers attiques. La plupart des fragments sont sans doute des imitations d'une qualité inférieure.

*Typologie et comparanda* : B 503 (et bibliographie mentionnée) ; Broneer 1930, n°s 1283 et 1285, p. 266, pl. 19 ; Kübler 1952, p. 117, fig. 124 ; BCH 94 (1970), fig. 19 (Argos, secteur δ) ; Oikonomou 1988, n° 2, pl. 274 ; Perlzweig 1961, n°s 945-959, p. 129-130, pl. 20 (signées *EΥ* avec branche et *ΠΟΥ*) ; Gill/Hedgecock 1992, n° 25a, p. 417 et p. 419, fig. 25 ; Karivieri 1996, n° 40, p. 174, pl. 3 (marquée d'une feuille incisée) ; Böttger 2002, n°s 1694-1761, p. 168-170, pl. 35

*Datation* : première moitié - milieu du IV<sup>e</sup> s.

## 4. Motifs divers

### 4.1. Croissant de lune<sup>68</sup>

Ces représentations font sans doute allusion à la déesse Luna.

214

#### *AGORA*

<sup>67</sup> Ces fragments sont généralement usés et de mauvaise qualité.

**214.1)** 75.845.1 (terrain Kraniotis). (pl. XXV, fig. 192). Fragment de la partie supérieure, très usé et de mauvaise qualité. *Médaille* : croissant de lune cerné en relief ; en dessus rosettes à quatre pétales, flanquées de triples cercles concentriques (seuls quatre sont conservés). *Bandeau* : trois petits cercles concentriques difficilement visibles de part et d'autre de l'anse et du bec ; au milieu panneau plat orné d'une branche.

*Typologie et comparanda* : Perlzweig 1961, n° 1077, p. 134, pl. 22 (cf. le n° 1076) ; Karivieri 1996, n° 63 (cf. le no 64), p. 182, pl. 34 (signée ΣΤ) ; analogue à Broneer 1977, n° 2994, p. 77, pl. 33 ; analogue à Böttger 2002, n° 2237, p. 187, pl. 40

*Datation* : première moitié du IV<sup>e</sup> s.

215

#### AGORA

**215.1)** 77.3105. Fragment de la partie supérieure. *Médaille* : sont conservées les deux pointes d'un croissant de lune. *Bandeau* : petits triangles en relief interrompus au milieu par un panneau plat, formé de trois lignes horizontales.

*Typologie et comparanda* : très proche de Perlzweig 1961, n°s 1076-1079, p. 134, pl. 22 ; très proche de Broneer 1930, n° 1308, p. 269, pl. 19 ; analogue à Broneer 1977, n° 2994, p. 77, pl. 33 ; analogue à Karivieri 1996, n° 63, p. 182, pl. 34

*Datation* : première moitié du IV<sup>e</sup> s.

216

#### THERMES

**216.1)** Sans numéro d'inventaire<sup>69</sup>. Petit fragment de la partie supérieure, usé et d'assez mauvaise qualité. *Médaille* : croissant de lune.

*Bandeau* : sans décor, au milieu panneau plat.

<sup>68</sup> *Mondsichel* en allemand.

*Typologie et comparanda* : Broneer 1977, n° 2994, p. 77, pl. 33 ; proche de Broneer 1930, n°s 1308 et 1310, p. 269, pl. 19 ; analogue à Perlzweig 1961, n° 1072, p. 134, pl. 22 ; analogue à Karivieri 1996, n° 65, p. 182, pl. 5  
*Datation* : fin du III<sup>e</sup> - première moitié du IV<sup>e</sup> s. (?)

#### 4.2. Masques (Broneer XXVII, D=Dressel 21)

217

*Production attique* (?)

#### AGORA

**217.1)** 80.6077. (pl. XXV, fig. 193). Lampe complète, très usée. L. : 10,5. Larg. : 8,2. H. : 3,8. *Médaille* : trois masques comiques. *Bandeau* : sans décor, au milieu panneau. *Base* : traces de signature illisible.

*Commentaire* : en général les masques de théâtre ne sont pas toujours identiques. Notre lampe est malheureusement trop usée pour pouvoir la décrire en détail<sup>70</sup>.

*Typologie et comparanda* : Broneer 1930, n°s 702 (signée ΑΡΙΣΤΟΝΕΙΚΟΙ<sup>71</sup>) et 710, p. 205 et 207, pl. 12 et 29 ; Drossoyanni 1968, pl. 128 (signée ΓΑΙΟΥ) ; Bailey 1988, n°s Q 3242-3243, p. 64 et 404, pl. 116 et p. 63, fig. 78 ; Slane 1994, n° 69, p. 151-152, pl. 35 ; analogue à Mlasowsky 1993, n° 206, p. 216-217 (lampe italique de la fin du I<sup>e</sup> s. - premier quart du II<sup>e</sup> s.)

*Datation* : deuxième moitié du III<sup>e</sup> s. (?)

#### 5. Interprétations incertaines

218

*Production corinthienne*

#### THERMES

<sup>69</sup> À l'origine deux fragments collés dont le fragment manquant porte le n° d'inventaire.

<sup>70</sup> Contrairement à ce qu'on pourrait croire, cette lampe n'est pas d'origine italique.

<sup>71</sup> Cf. le n° de cat. 514.1 qui porte la même signature.

**218.1)** 81.530.1<sup>72</sup>. (pl. XXV, fig. 194). Lampe presque complète, manque un fragment du médaillon, très usée. L. : 10,3. Larg. : 8,3. H. : 3,2. **Médaillon** : personnage debout (profil de trois quarts) vers la gauche ; un objet rectangulaire non identifié se trouve en bas à gauche ; à droite traces d'un objet également non identifié. Héraclès, Dionysos, Poséidon, Arès, Éros devant l'autel ou Tyché/Fortuna (?). **Bandeau** : rangée d'oves interrompue au milieu par un panneau orné d'un X. **Base** : à la base de l'anse deux petits cercles ; entourée d'un cercle, au centre la signature *ΑΥΤΟΥΚΟΥ*, nom inconnu ailleurs.

**Fragments du même type :**

**218.2)** 78.29.30. Petit fragment de la partie supérieure.

**218.3)** 87.1051.36. Petit fragment de la partie supérieure.

**218.4)** 87.1064.57. Petit fragment de la partie supérieure.

**Fragment de la base avec signature semblable :**

**218.5)** 87.1044.19. (pl. XXV, fig. 195). Fragment de la base, entourée d'un cercle ; au centre la signature en deux lignes *ΑΥΤΟ[... ]Υ* (les lettres sont doublement incisées). Exemplaire plus tardif (?).

**Typologie et comparanda** : analogue à Broneer 1930, n° 601, p. 193, fig. 116 (Tyché) ; analogue à Bruneau 1971, n° 3, p. 448, fig. 4-5 (signée *ΗΡΕΙΜΟΥ*), n° 23, p. 466, fig. 24-25 (signée *ΣΠΩΣΙΑΝΟΥ*), et n° 45, p. 482, fig. 44-45 et n° 50, p. 491, fig. 51

**Datation** : III<sup>e</sup> s. (- IV<sup>e</sup> s. ?)

**219**

*Production corinthienne*

**AGORA**

<sup>72</sup> La lampe a été déjà publiée dans les rapports de fouilles sur Argos : *BCH* 106 (1982), p. 643, fig. 6 (rue

**219.1)** 77.1505.1. (pl. XXV, fig. 196). Petit fragment de la partie supérieure avec départ de l'anse. **Médaillon** : tête de femme avec une coiffure en *krobylos* regardant vers la droite, personnage non identifié. Peut-être Léda et le cygne ou la déesse Aphrodite ? **Bandeau** : la partie conservée est sans décor.

**Typologie et comparanda** : analogue à Heldring 1975, p. 40, fig. 103<sup>73</sup> ; analogue à M.-O. Jentel, *LIMC* II (1984), s. v. « Aphrodite (in periphéria orientali) », no 57 (datée du II<sup>e</sup>-III<sup>e</sup> s.)

**Datation** : fin du II<sup>e</sup> s. - début du III<sup>e</sup> s.

**220**

*Production coirnthienne*

**AGORA**

**220.1)** 90.812<sup>74</sup>. Fragment de la partie supérieure, très usé. **Médaillon** : personnage probablement féminin assis sur un lit drapé : Ménade, Léda et le cygne ou scène érotique ? **Bandeau** : sans décor, au milieu panneau orné d'un X.

**Typologie et comparanda** : analogue à B 252 ; Bailey 1988, n° Q 3244, p. 404, pl. 116 et Q 3272, p. 64 et 410, fig. 79, 132 et pl. 119 ; analogue à Mlasowsky 1993, n° 90-91, p. 108-109 (lampe italique de la fin du I<sup>er</sup> s. - début II<sup>e</sup> s.)

**Datation** : II<sup>e</sup> s. - première moitié du III<sup>e</sup> s.

**221**

*Production corinthienne*

**THERMES**

**221.1)** 73.3331. (pl. XXV, fig. 197). Petit fragment du médaillon, très usé. **Médaillon** :

du Théâtre). Aupert propose aussi les lectures *ΑΥΤΟΥΚ[ou X]ΟΥ* et *ΑΥΤΟ(Λ)ΥΚΟΥ*.

<sup>73</sup> Je crois bien qu'il s'agit ici d'une représentation de Léda et de Zeus métamorphosé en cygne. On reconnaît bien la même coiffure même si l'exécution est moins bonne sur notre fragment.

<sup>74</sup> Deux autres fragments portent le même numéro d'inventaire (bis et ter dans le catalogue). Ils pourraient appartenir à la même lampe, mais ils ne se recollent pas.

personnage debout tourné vers la droite, portant un bonnet sur la tête. Il s'agit très probablement d'un personnage grotesque en train de danser.

**Typologie et comparanda :** analogue à Broneer 1930, n<sup>os</sup> 597 et 656, p. 193 et 200, pl. 26 et fig. 127 ; analogue à Perlzweig 1961, n<sup>o</sup> 236, p. 92, pl. 8 ; analogue à Bailey 1988, n<sup>o</sup> Q 3298, fig. 77, p. 63 et 414, pl. 122

**Datation :** fin du II<sup>e</sup> s. - début du III<sup>e</sup> s.

222

#### THERMES

*Production corinthienne*

222.1) 85.1005.65. (pl. XXV, fig. 198). Petit fragment de la partie supérieure, très usé.

**Médaille :** partie inférieure d'un personnage assis tourné vers la gauche ; derrière lui un objet (?) difficilement reconnaissable. Probablement il s'agit ici d'un centaure en train d'enlever une Ménade (?). Autres propositions : Ganymède avec l'aigle de Zeus ou Leda avec le cygne (?).

**Bandeau :** rangée d'oves très fins interrompue au milieu par un panneau.

**Typologie et comparanda :** analogue à B 256 (Ganymède avec l'aigle) ; analogue à Bailey 1988, n<sup>o</sup> Q 3255, p. 405, pl. 117 et 148 (Ganymède avec l'aigle) ; analogue à L. Kahil, *LIMC VI* (1992), s. v. « Leda », n<sup>os</sup> 22 et 92 ; analogue à Mlasowsky 1993, n<sup>os</sup> 90-91, p. 108-109 et n<sup>o</sup> 153, p. 172-1733 (lampes italiques datées du I<sup>er</sup> - début II<sup>e</sup> s. apr. J.-C.)

**Datation :** deuxième moitié du II<sup>e</sup> s. - première moitié du III<sup>e</sup> s.

223

*Production corinthienne (?)*

#### THERMES

223.1) 73.2309. Petit fragment du médaillon.

**Médaille :** objet difficilement identifiable : il ressemble à une barque dans la mer (?).

**Typologie et comparanda :** analogue à B 251 ; analogue à Perlzweig 1961, n<sup>os</sup> 1023 et 1029,

p. 132, pl. 21

**Datation :** deuxième moitié du III<sup>e</sup> s. (?)

224

#### THERMES

224.1) 73.1552. Petit fragment de la partie supérieure, du réservoir et de la base. Profil complet. H. : 3,2. **Médaille :** Éros (?). **Bandeau :** décor irrégulier, des cercles pointés en alternance avec des lignes étroites et ondulées.

**Typologie et comparanda :** analogue à B 500 (bandeau)

**Datation :** IV<sup>e</sup> s.

### 6. Fragments avec médaillon à sujet iconographique, indéterminés et inclassables de production corinthienne (II<sup>e</sup> s. - III<sup>e</sup> s.), attique, et locale/régionale (III<sup>e</sup> s. - V<sup>e</sup> s.)

Les fragments suivants sont en majorité de très petites dimensions (de 1 à 3 cm) et très usés, ce qui empêche une interprétation correcte et précise. J'ai essayé de donner une description plus ou moins complète de chaque fragment et de son décor visible, mais la majorité reste à déterminer.

#### 6.1. Fragments de production corinthienne en partie identifiés

225

#### THERMES

225.1) 74.1535.48. Petit fragment de la partie supérieure, très usé. **Médaille :** en bas à gauche objet rectangulaire non identifié. **Bandeau :** rangée d'oves interrompue au milieu par un panneau.

**Typologie et comparanda :** analogue à Broneer 1930, n<sup>os</sup> 608-609, p. 194, pl. 26

**Datation :** fin du II<sup>e</sup> s. - III<sup>e</sup> s.

226

**THERMES**

**226.1)** 74.1535.45. Petit fragment du bandeau orné de petites rosettes en relief.

*Typologie et comparanda* : Williams 1981, n° 234, p. 54, pl. 10 (bandeau)

*Datation* : première moitié du III<sup>e</sup> s.

227

**AGORA**

**227.1)** 80.6034. (pl. XXVI, fig. 199). Petit fragment de la partie supérieure. *Médaille* : on ne distingue qu'une main pliée en avant (?).

*Bandeau* : la partie conservée est sans décor.

*Typologie et comparanda* : analogue à Bruneau 1971, n° 17, p. 462, fig. 20-21 (signée MINIKIOT) et n° 28, p. 470, fig. 29-30

*Datation* : III<sup>e</sup> s.

## 6.2. Fragments indéterminés de production corinthienne

### 6.2.1. Bandeau sans décor (?)

228

**AGORA**

**228.1)** 76.2027.43. Petit fragment de la partie supérieure avec anse bifide perforée. *Médaille* : traces de scène figurée non identifiée.

**228.2)** 77.1532. Petit fragment du médaillon, très usé. *Médaille* : traces d'un personnage (?) non identifié. Peut-être représentation d'une scène érotique. *Bandeau* : orné d'une rangée d'oves.

**228.3)** 79.5031. Fragment du médaillon à décor non identifié.

**228.4)** 83.1017. Fragment du médaillon à décor non identifié.

**228.5)** 90.801. Fragment de la partie supérieure. *Médaille* : presque effacé, sujet non identifié.

**228.6)** 90.801bis. Fragment du bandeau et du

réservoir sans décor.

**228.7)** 90.812bis. Petit fragment du médaillon à décor non identifié et du réservoir.

**228.8)** 90.812ter. Petit fragment de la base entourée d'un cercle, très usé.

**THERMES**

**228.9)** 73.3215. Petit fragment de la partie supérieure.

**228.10)** 73.3883. Petit fragment de la partie supérieure. *Médaille* : des traits et partie d'un objet non identifié. *Bandeau* : orné d'une rangée d'oves ; au-dessus du bec (il n'est pas conservé) doubles triangles opposés.

### 6.2.2. Bandeau à oves

229

**THERMES**

**229.1)** 74.1535.46. Fragment de la partie supérieure. *Médaille* : motif en relief non identifié.

**229.2)** 81.530.5. Petit fragment de la partie supérieure. *Médaille* : sujet non identifié.

**229.3)** 85.1005.67. Petit fragment de la partie supérieure, très usé. *Médaille* : sujet non identifié.

### 6.2.3. Bandeau à arêtes

230

**THERMES**

**230.1)** 73.3480. Petit fragment de la partie supérieure, très usé. *Médaille* : très mal conservé, objet composé de plusieurs rangées de petites pastilles. *Bandeau* : orné d'arêtes très fines.

### 6.2.4. Fragments divers

231

**AGORA**

**231.1)** 77.1530B.11. Petit fragment de la partie



supérieure sans décor conservé, usé.

#### **THERMES**

**231.2)** 73.22. Petit fragment de la partie supérieure, très usé. Décor non identifié.

**231.3)** 73.3481. Petit fragment de la partie supérieure et du réservoir, très usé. **Médaille** : sujet non identifié. **Bandeau** : sans décor, panneau au milieu.

**231.4)** 73.4185. Petit fragment de la partie supérieure. **Médaille** : traces d'objet ou personnage non identifié (?). **Bandeau** : sans décor.

**231.5)** 79.516.21. Partie supérieure presque complète, manque un fragment du bec. **Médaille** : traces d'objet non identifié. **Bandeau** : rangée de feuilles biconvexes en relief.

**231.6)** 81.530.7. Petit fragment de la partie supérieure, très usé. **Médaille** : sujet non identifié. **Bandeau** : sans décor.

**231.7)** 85.1004.17. Fragment du bandeau sans décor, au milieu, panneau orné d'un point en creux.

### **6.3. Production attique et locale/régionale**

#### **6.3.1. Fragments en partie identifiés**

#### **232**

*Production attique (?)*

#### **THERMES**

**232.1)** 73.3907. Petit fragment de la partie supérieure, très usé. **Médaille** : personnage debout, non identifié. **Bandeau** : sans décor, panneau plat au milieu.

**Typologie et comparanda** : Bailey 1988, n° 3248, p. 404, pl. 116 ; analogue à Broneer 1930, nos 617-618, p. 195, pl. 27

**Datation** : deuxième moitié du III<sup>e</sup> s. - première moitié du IV<sup>e</sup> s.

#### **233**

#### **AGORA**

**233.1)** 76.1851.1. Petit fragment de la partie supérieure, usé. **Médaille** : objet en bas-relief - peut-être une cage - décoré de petits traits horizontaux et verticaux. **Bandeau** : trois rangées de petites pastilles (cf. les nos de cat. 175 et 209).

**Typologie et comparanda** : Bailey 1988, n° Q 1881, p. 219, pl. 32 (bandeau)

**Datation** : IV<sup>e</sup> s.

#### **234**

#### **AGORA**

**234.1)** 83.1002.1. Fragment de la partie supérieure, du réservoir et de la base, usé et de mauvaise qualité. Profil complet. H. : 2,7. **Médaille** : scène figurée non identifiée. **Bandeau** : rangée de pastilles interrompue au milieu par un panneau plat. **Base** : entourée de deux cercles concentriques.

**Typologie et comparanda** : B 460 (bandeau)

**Datation** : IV<sup>e</sup> s.

#### **235**

#### **THERMES**

**235.1)** 73.3772. Petit fragment de la partie supérieure et du réservoir. **Médaille** : objet de forme triangulaire en relief non identifié. **Bandeau** : orné d'arêtes fines.

**Fragment de type analogue** :

**235.2)** 73.3732. Petit fragment de la partie supérieure. Sur le médaillon on distingue deux objets triangulaires non identifiés.

**Typologie et comparanda** : sans parallèles (?)

**Datation** : IV<sup>e</sup> s.

### 6.3.2. Fragments indéterminés

#### 6.3.2.1. Bandeau à arêtes

236

AGORA

**236.1)** 72.137. Fragment de la partie supérieure.

**Médaille** : très mal conservé, traces d'un objet en relief non identifié. **Bandeau** : orné d'arêtes grossières, de part et d'autre du bec deux traits creux et obliques (cf. B 367-369).

**236.2)** 72.369. Petit fragment de la partie supérieure. **Médaille** : traces d'un objet non identifié. **Bandeau** : orné d'arêtes fines ; une ligne oblique près du bec.

THERMES

**236.3)** 73.1999. Petit fragment du médaillon.

**Médaille** : sont conservées les pattes d'un animal (?). **Bandeau** : orné d'arêtes. Attique.

**236.4)** 73.3580. Petit fragment de la partie supérieure. **Médaille** : entouré par une rangée de petits points en creux ; traces d'objet non identifié. **Bandeau** : orné d'arêtes.

**236.5)** 73.3617. Fragment du bandeau. **Médaille** : non identifié. **Bandeau** : orné d'arêtes. Attique.

#### 6.3.2.2. Bandeau orné de S à deux volutes

237

AGORA

**237.1)** 74.501.6. Fragment du bandeau, du réservoir et de la base. L. max. : 6,3. Larg. max. : 6. H. : 3. **Bandeau** : rangée de S à deux volutes entre deux sillons formés de petits points en creux.

#### 6.3.2.3. Bandeau à oves

238

AGORA

**238.1)** 72.685.5. Petit fragment du bandeau avec

anse bifide, du réservoir et de la base. Profil complet. H. : 3,1. La partie arrière de l'anse se termine en cœur. **Médaille** : traces d'objet non identifié. **Bandeau** : zone sans décor entre deux sillons. **Base** : entourée de deux cercles concentriques.

**238.2)** 77.1536+77.1536.10. Fragment de la partie supérieure, du réservoir et de la base, très usé. L. : 9,2. Larg. max. : 7. H. : 2,9. **Médaille** : traces d'objet ou personnage non identifié. **Bandeau** : rangée d'oves.

THERMES

**238.3)** 72.1498. Petit fragment de la partie supérieure et du bec. **Médaille** : sujet iconographique non identifié, on ne distingue qu'un petit objet rectangulaire en relief. **Bandeau** : dans la zone intérieure rangée de petits rectangles en relief allongés séparée de la zone extérieure - sans décor - par un mince sillon ; deux traits obliques près du bec. Attique (?).

**238.4)** 73.1646. Fragment de la partie supérieure, de mauvaise qualité et très usé. **Médaille** : traces d'objet non identifié. **Bandeau** : la partie conservée est sans décor.

**238.5)** 73.2821. Petit fragment du médaillon. **Médaille** : est conservé le pied d'un personnage non identifié. **Bandeau** : sans décor.

**238.6)** 73.3950. Petit fragment de la partie supérieure avec anse bifide. **Médaille** : objet non identifié. **Bandeau** : sans décor, deux petits cercles de part et d'autre de l'anse.

**238.7)** 87.1011.8. Petit fragment de la partie supérieure, très usé. **Médaille** : scène figurée non identifiée. **Bandeau** : rangée de petits oves.

#### 6.3.2.4. Bandeau sans décor ou sans décor conservé

239

AGORA

**239.1)** 75.215.1. Petit fragment de la partie

supérieure avec anse ornée de deux traits horizontaux, très usé. **Médailon** : traces d'objet non identifié. **Bandeau** : la partie conservée est sans décor. Attique.

**239.2)** 75.265.8. Petit fragment de la partie supérieure, très usé. **Médailon** : partie arrière d'un animal très probablement assis sur ses pattes (?). **Bandeau** : la partie conservée est sans décor.

**239.3)** 75.277.6. Fragment de la partie supérieure, très usé. **Médailon** : traces d'objet non identifié. **Bandeau** : sans décor, au milieu panneau.

**239.4)** 75.425.5. Petit fragment de la partie supérieure avec anse trifide. **Médailon** : traces d'objet en relief non identifié. **Bandeau** : la partie conservée est sans décor.

**239.5)** 75.617.4. Petit fragment de la partie supérieure. **Médailon** : traces d'objet non identifié. **Bandeau** : la partie conservée est sans décor.

**239.6)** 75.857.4. Fragment de la partie supérieure et du réservoir. **Médailon** : est conservé un pied d'animal, peut-être d'un cheval. **Bandeau** : la partie conservée est sans décor. Attique.

**239.7)** 76.2008.13. Petit fragment de la partie supérieure, très usé. **Médailon** : traces d'un objet non identifié. **Bandeau** : ligne interrompue au milieu par un panneau plat.

**239.8)** 77.1516.1. Fragment du médaillon, très usé. **Médailon** : traces d'objet non identifié<sup>75</sup>.

**239.9)** 77.3056. Petit fragment de la partie supérieure. **Médailon** : petits traits irréguliers en relief sur toute la surface conservée, objet non identifié. **Bandeau** : la partie conservée est sans décor.

### 6.3.2.5. Bandeau à décors divers

240

#### THERMES

**240.1)** 73.3881. Fragment du bandeau. **Médailon** : traces d'un animal (ou de plusieurs animaux ?) non identifié. **Bandeau** : rangée de points en creux.

**240.2)** 80.23.7. Fragment du médaillon avec anse trifide, très usé. **Médailon** : objet non identifié. **Bandeau** : probablement rangée de petites pastilles.

**240.3)** 87.1007.110. Petit fragment de la partie supérieure, usé. **Médailon** : traces d'un objet non identifié. **Bandeau** : rangée de petites pastilles en désordre.

**240.4)** 87.1077. Fragment de la partie supérieure et du réservoir. L. max. : 4,1. Larg. max. : 3,9. H. : 3,3. **Médailon** : objet difficilement identifiable : peut-être une massue<sup>76</sup>. **Bandeau** : rangée de petites pastilles entre deux sillons.

## PARTIE B

### LAMPES À BANDEAU ORNÉ D'OVES

#### 1. Médailon orné de rayons Broneer XXVII, A<sup>77</sup>

241<sup>78</sup>

*Production corinthienne*

#### AGORA

**241.1)** 76.1252.1. Lampe complète, manque un petit fragment du réservoir, de qualité moyenne.

<sup>76</sup> Cf. les n<sup>os</sup> de cat. 174-175.

<sup>77</sup> Le type XVIII, A est l'un des types corinthiens dont on a retrouvé des centaines d'exemplaires. Pour cette raison il n'a pas été possible d'énumérer tous les parallèles, et il a fallu faire un choix. Un moule bien conservé de ce type a été trouvé dans un atelier de céramique à Chalkis, en Éubée, *ADelt* 30 (1983), p. 138-140 (Terrain Athanasiou).

<sup>78</sup> Les anses conservées sont toutes perforées.

<sup>75</sup> La légère surélévation vers le centre du médaillon pourrait aussi être le départ d'une anse centrale.

L. : 8,9. Larg. : 6,7. H. : 2,9. **Médailon** : orné de rayons fins. **Bandeau** : rangée d'oves. **Base** : entourée d'un cercle, traces de signature illisible.

**Fragments du même type :**

**241.2)** 74.531.1. Fragment de la partie supérieure avec anse trifide et du réservoir.

**241.3)** 74.599.1. Fragment de la partie supérieure avec anse trifide.

**241.4)** 75.409.3. Fragment de la partie supérieure.

**241.5)** 76.1361.12. Fragment du bandeau, du réservoir et de la base, usé et de mauvaise qualité. Profil complet. H. : 2,8. **Base** : traces de signature illisible.

**241.6)** 76.1820.1. Petit fragment de la partie supérieure.

**241.7)** 76.1886.2. Fragment de la partie supérieure avec anse fragmentaire, du réservoir, et petit fragment de la base entourée d'un cercle.

L. max. : 7,6. Larg. max. : 6,9. H. : 2,6.

**241.8)** 77.2851.1. Petit fragment de la partie supérieure.

**241.9)** 77.2851.3. Petit fragment de la partie supérieure.

**241.10)** 77.3045.2. Petit fragment du médaillon.

**241.11)** 77.3057.2. Petit fragment de la partie supérieure (brûlé par endroits).

**241.12)** 77.3057.4. Petit fragment de la partie supérieure.

**241.13)** 77.3083.40. Petit fragment de la partie supérieure.

**241.14)** 80.6029. Petit fragment de la partie supérieure avec anse fragmentaire.

**241.15)** 80.6029bis. Fragment de la partie supérieure avec anse perforée, du réservoir et de la base. Profil complet. H. : 2,6.

**241.16)** 80.6054. Fragment de la partie supérieure avec partie du bec.

**241.17)** 80.6054.2. Petit fragment de la partie supérieure avec anse trifide.

**241.18)** 80.6071.5. Partie supérieure avec

fragment du réservoir et de la base. L. : 7,5. Larg. : 6,3. H. : 2,6.

**241.19)** 80.6102. (pl. **XXVI**, fig. 200). Lampe presque complète, manquent un fragment de l'anse et des parties du bandeau et du réservoir, usée. L. : 8,8. Larg. : 6,4. H. : 2,9. **Base** : entourée d'un cercle. À la base de l'anse trois points en creux.

**241.20)** 83.1022. Petit fragment du médaillon.

**241.21)** 86.813. Petit fragment de la partie supérieure.

**241.22)** 90.766. Petit fragment de la partie supérieure.

**241.23)** 91.512. (deux fragments). Fragment de la partie supérieure avec anse trifide, du réservoir et de la base. Profil complet. H. : 3. À la base de l'anse, un X et un petit cercle pointé.

**THERMES**

**241.24)** 72.1651. Fragment de la partie supérieure<sup>79</sup>.

**241.25)** 73.3017. Fragment de la moitié de la partie supérieure et du réservoir. Profil complet. H. : 3,1.

**241.26)** 73.3020. (deux fragments). Petit fragment de la partie supérieure.

**241.27)** 73.3029. Fragment de la partie supérieure.

**241.28)** 73.3317. Petit fragment de la partie supérieure.

**241.29)** 73.3318. Fragment de la partie supérieure.

**241.30)** 73.3319. Petit fragment de la partie supérieure.

**241.31)** 73.3531. Petit fragment de la partie supérieure.

**241.32)** 73.3813. Lampe presque complète, manque un petit fragment au-dessous du bec, usée. L. : 7,8. Larg. : 6. H. : 2,5.

**241.33)** 73.3842. (deux fragments). Petit fragment de la partie supérieure.

<sup>79</sup> Les oves sont légèrement plus grands que sur les autres exemplaires.

**241.34)** 73.3850. Fragment de la partie supérieure et du réservoir.

**241.35)** 74.1508.21. Petit fragment de la partie supérieure.

**241.36)** 74.1521.11. Petit fragment de la partie supérieure.

**241.37)** 74.1521.20. Petit fragment de la partie supérieure.

**241.38)** 74.1521.22. Petit fragment de la partie supérieure.

**241.39)** 74.1535.19. Petit fragment de la partie supérieure.

**241.40)** 80.99.12. Petit fragment de la partie supérieure.

**241.41)** 80.113.39. Petit fragment de la partie supérieure.

**241.42)** 81.524.56. Petit fragment de la partie supérieure.

**241.43)** 81.605.76. (quatre fragments). Fragment de la partie supérieure.

**241.44)** 81.610.10. Petit fragment de la partie supérieure.

**241.45)** 85.1040. Petit fragment de la partie supérieure.

**241.46)** 85.1056. Petit fragment de la partie supérieure.

**241.47)** 88.508.8. Petit fragment de la partie supérieure et du réservoir.

**241.48)** 88.508.10. Petit fragment de la partie supérieure.

**241.49)** 88.508.17. Fragment de la partie supérieure.

**Commentaire :** il s'agit d'un groupe homogène, qui comprend des exemplaires de production corinthienne du dernier quart du II<sup>e</sup> s. et du III<sup>e</sup> s. Deux exemplaires portent les traces d'une signature malheureusement illisible (nos de cat. 241.1 et 241.5).

**Typologie et comparanda :** B 264-270 ; Broneer 1930, n<sup>os</sup> 555-565, p. 187-189, pl. 111 et fig. 112 ; Perlzweig 1961, n<sup>os</sup> 259-274 (production corinthienne), p. 94, pl. 8 et n<sup>o</sup>

1469 (production attique), p. 145, pl. 28 ; BCH 91 (1968), p. 1008, fig. 10 (Argos) ; Bruneau 1971, n<sup>o</sup> 26, p. 68, fig. 26-27 ; Garnett 1975, n<sup>o</sup> 2, p. 189-190, pl. 43 ; Broneer 1977, n<sup>os</sup> 2781-2782, p. 67, pl. 30 ; Bruneau 1977, n<sup>os</sup> 66, 69<sup>80</sup> et 83, p. 276-277 et 293, fig. 25-26, 31 et 52 ; Williams 1981, n<sup>os</sup> 166-167, p. 44, pl. 8 et 23 ; Bailey 1988, n<sup>o</sup> Q 3241, p. 403, pl. 116 ; Petridis 1992, n<sup>os</sup> 1-2, p. 650-652, fig. 1-3 ; Slane 1994, n<sup>os</sup> 19-20, p. 28, pl. 2 ; Pétropoulos 1999, n<sup>os</sup> P102-104, p. 153, pl. 17 ; Böttger 2002, n<sup>o</sup> 29, p. 88, pl. 3 (et répertoire de parallèles)

**Datation :** première moitié du II<sup>e</sup> s. - milieu du III<sup>e</sup> s.

242

**AGORA**

**242.1)** 74.509.1. (pl. XXVI, fig. 201). Lampe complète. L. : 8,7. Larg. : 6,6. H. : 3. **Médailon :** rayons fins inachevés. **Bandeau :** rangée d'oves. **Base :** entourée d'un cercle, au centre petit cercle pointé.

**Même moule :**

**242.2)** 75.403.1. (pl. D, fig. 29). Lampe complète. L. : 8,6. Larg. : 6,7. H. : 3.

**Exemplaires et fragments du même type :**

**242.3)** 74.509.2. Lampe complète. L. : 7,6. Larg. : 5,8. H. : 2,7. Même moule que le n<sup>o</sup> de cat. 242.10.

**242.4)** 75.403.10. Lampe presque complète, manque un fragment du réservoir. L. : 7,8. Larg. : 5,8. H. : 2,7.

**242.5)** 75.420.1. (deux fragments). Fragment de la partie supérieure, du réservoir et de la base, très usé. Profil complet. H. : 3.

**242.6)** 76.1257.1bis. Lampe presque complète, manque un petit fragment du médaillon et du réservoir. L. : 7,7. Larg. : 5,9. H. : 3,2.

<sup>80</sup> Cet exemplaire n'a pas été signé, Bruneau écrit : « l'absence de signature, exceptionnelle dans les lampes corinthiennes, peut donner à penser qu'il s'agit ici d'une imitation. » (Bruneau 1977, p. 278).

**242.7)** 76.2020.4. Lampe complète. L. : 7,8. Larg. : 6,1. H. : 2,7.

**242.8)** 76.2036.34. Fragment de la partie supérieure.

**242.9)** 76.2929.40. Lampe complète. L. : 7,7. Larg. : 6. H. : 2,7.

**242.10)** 77.1513. Lampe complète. L. : 7,7. Larg. : 6. H. : 2,8.

**242.11)** 77.3004.1. (pl. XXVI, fig. 202). Lampe complète. L. : 8,8. Larg. : 6,6. H. : 3.

**242.12)** 79.5016.2. Fragment de la partie supérieure.

**242.13)** 2000 BE. COL 120 (hors stratigraphie)<sup>81</sup>. Lampe complète. L. : 7,8. Larg. : 5,7. H. : 2,5.

#### **THERMES**

**242.14)** C 27390. Lampe complète. L. : 8,6. Larg. : 6,5. H. : 3.

**242.15)** C 27464. Lampe presque complète, manque un fragment de l'anse. L. : 7,8. Larg. : 6. H. : 2,7.

**242.16)** C 27475. Lampe complète. L. : 8,1. Larg. : 6,2. H. : 2,9.

**242.17)** C 27484. Lampe complète. L. : 7,7. Larg. : 5,7. H. : 2,5.

**242.18)** C 27487. Lampe complète. L. : 8,6. Larg. : 6,7. H. : 3.

**242.19)** C 27495. Lampe presque complète, manque un petit fragment de l'anse. L. : 8. Larg. : 6,1. H. : 2,7. Même moule que le n° de cat. 242.10.

**242.20)** 72.1606. Lampe fragmentaire, manquent une grande partie de la base et des fragments de la partie supérieure. L. max. : 5,5. Larg. max. : 5,3. H. : 2,6.

**242.21)** 72.3092. Lampe fragmentaire, manque la moitié de la partie supérieure et un fragment de la base. L. max : 6,9. Larg. : 5,6. H. : 2,7.

**242.22)** 72.3285. Lampe fragmentaire, est conservée la moitié gauche avec l'anse. L.

max. : 5,9. Larg. max. : 5,6. H. : 2,9.

**242.23)** 72.3296. Lampe fragmentaire, manquent une grande partie de la base et un petit fragment de la partie supérieure. L. max. : 7. Larg. : 6,1. H. : 2,7.

**242.24)** 72.3405. Fragment de la partie supérieure, du réservoir et de la base. Profil complet. H. : 2,6.

**242.25)** 72.3442. Lampe fragmentaire, manquent des fragments de la partie supérieure et de la base. L. : 6,7. Larg. max. : 5,5. H. : 2,6.

**242.26)** 72.3443. Lampe presque complète, manquent des fragments du bec. L. max. : 6,1. Larg. : 6. H. : 2,5.

**242.27)** 73.1320. Lampe complète. L. : 7,8. Larg. : 5,9. H. : 2,6.

**242.28)** 73.1327. Lampe fragmentaire, est conservé la moitié gauche sans l'anse. L. : 7,4. Larg. max. : 4,3. H. : 3.

**242.29)** 73.1417. Lampe presque complète, manque la moitié de la base et du bec. L. max. : 7,5. Larg. : 6,1. H. : 3.

**242.30)** 73.1883. Lampe fragmentaire, manquent des fragments de la partie supérieure et de la base. L. max. : 6,7. Larg. : 5. H. : 2,9.

**242.31)** 73.1884. Lampe complète. L. : 8,8. Larg. : 6,8. H. : 3.

**242.32)** 73.1885. Lampe presque complète, manquent de petits fragments du bec. L. max. : 7,5. Larg. : 6,1. H. : 2,6.

**242.33)** 73.1997. Fragment de la partie supérieure.

**242.34)** 74.1548.1. Lampe complète. L. : 8. Larg. : 6,2. H. : 2,9.

**242.35)** 75.55.8. Lampe fragmentaire, manquent une grande partie de la base et des fragments de la partie supérieure. L. : 7,4. Larg. max. : 5,4. H. : 2,7.

**242.36)** 76.624.3. Lampe complète. L. : 8,8. Larg. : 6,6. H. : 2,8.

**242.37)** 79.632.103. Lampe presque complète, manque un fragment de la base. L. max. : 6,7.

<sup>81</sup> Cette lampe a été trouvée lors d'une intervention entreprise en 2000. Voir *BCH* 125 (2001), p. 565.

Larg. : 6,1. H. : 2,8.

Les petits fragments de la partie supérieure suivants appartiennent aux lampes du même type. La pâte varie de brune, rouge, rouge violacé brique, brun gris à orange et orangée, et est dans la plupart des cas grossière.

#### AGORA

- 242.38)** 74.506.2 ; **242.39)** 74.513.2 ;  
**242.40)** 74.535.2.  
**242.41)** 75.813.1.  
**242.42)** 76.1252.14. (avec fragment du réservoir) ; **242.43)** 76.1259.1 ;  
**242.44)** 76.1259.2 ; **242.45)** 76.1342.19 ;  
**242.46)** 76.1350.4 ; **242.47)** 76.1351.2 ;  
**242.48)** 76.2833.1.  
**242.49)** 77.1507.1 ; **242.50)** 77.1764.1. (avec anse bifide) ; **242.51)** 77.2832.19 ; **242.52)** 77.3023.3 ; **242.53)** 77.3032.2 ; **242.54)** 77.3038.7.  
**242.55)** 80.6015.1 ; **242.56)** 80.6046.2 ; **242.57)** 80.6047.  
**242.58)** 87.502.2 ; **242.59)** 87.503.7 ; **242.60)** 87.518.1 ; **242.61)** 87.560.1.  
**242.62)** 90.813.

Les fragments suivants ont conservé l'anse :

#### THERMES

- 242.63)** C 27284=72.884 ; **242.64)** 72.1193 ;  
**242.65)** 72.1213 ; **242.66)** 72.1640 ; **242.67)**  
**242.68)** 72.1646 ; **242.69)** 72.1707 ; **242.70)**  
72.1835 ; **242.71)** 72.1955 ; **242.72)** 72.2222 ;  
**242.73)** 72.2276 ; **242.74)** 72.3082 ; **242.75)**  
72.3095 ; **242.76)** 72.3097 ; **242.77)** 72.3098.  
(deux fragments) ; **242.78)** 72.3108 ; **242.79)**  
72.3116 ; **242.80)** 72.3284 ; **242.81)** 72.3407.  
(même moule que le n° de cat. 242.16).  
**242.82)** 73.1195 ; **242.83)** 73.1414 ;  
**242.84)** 73.1491 ; **242.85)** 73.1492 ;  
**242.86)** 73.1522 ; **242.87)** 73.1824 ;  
**242.88)** 73.1887 ; **242.89)** 73.1890 ;  
**242.90)** 73.1928 ; **242.91)** 73.1929 ;  
**242.92)** 73.1952 ; **242.93)** 73.1956 ;  
**242.94)** 73.1959 ; **242.95)** 73.1971. (même

- moule que le n° de cat. 242.16) ; **242.96)**  
73.1976 ; **242.97)** 73.1985. (deux fragments) ;  
**242.98)** 73.1986 ; **242.99)** 73.1993 ;  
**242.100)** 73.2002 ; **242.101)** 73.2277 ;  
**242.102)** 73.2767 ; **242.103)** 73.3251.  
**242.104)** 74.1547.1 ; **242.105)** 74.1556.1 ;  
**242.106)** 74.3024.  
**242.107)** 76.685.1.  
**242.108)** 87.1056.4.

Les fragments suivants n'ont pas conservé l'anse :

- 242.109)** 72.1656 ; **242.110)** 72.3096 ; **242.111)**  
72.3098bis ; **242.112)** 72.3282 ; **242.113)**  
72.3312 ; **242.114)** 72.3537.  
**242.115)** 73.1212 ; **242.116)** 73.1331 ;  
**242.117)** 73.1489 ; **242.118)** 73.1511 ;  
**242.119)** 73.1513 ; **242.120)** 73.1517 ;  
**242.121)** 73.1765 ; **242.122)** 73.1827 ;  
**242.123)** 73.1896 ; **242.124)** 73.1939 ;  
**242.125)** 73.1940 ; **242.126)** 73.1972 ; **242.127)**  
73.2000 ; **242.128)** 73.2149 ; **242.129)**  
73.2436 ; **242.130)** 73.2882 ; **242.131)** 73.3287.  
**242.132)** 76.571.3.  
**242.133)** 88.508.13.

**Fragments de la base du même type :**

#### AGORA

- 242.134)** 77.1513.12 ; **242.135)** 77.1543.9.

#### THERMES

- 242.136)** C 27387 ; **242.137)** 72.1639 ;  
**242.138)** 72.1795 ; **242.139)** 72.3009 ; **242.140)**  
72.3034 ; **242.141)** 72.3038 ; **242.142)**  
72.3110 ; **242.143)** 72.3219.  
**242.144)** 73.1229 ; **242.145)** 73.1496 ; **242.146)**  
73.1503 ; **242.147)** 73.1719 ; **242.148)**  
73.1779 ; **242.149)** 73.1830 ; **242.150)**  
73.1848 ; **242.151)** 73.1893 ; **242.152)**  
73.1898 ; **242.153)** 73.1918 ; **242.154)**  
73.1964 ; **242.155)** 73.1994 ; **242.156)**  
73.2254 ; **242.157)** 73.2257 ; **242.158)**  
73.2261 ; **242.159)** 73.2279 ; **242.160)**  
73.2280 ; **242.161)** 73.2291 ; **242.162)**  
73.2417 ; **242.163)** 73.3256.

**242.164)** 77.1084.16.

**Commentaire :** d'après Bovon, il s'agit « *d'une imitation argienne* » d'un type d'origine corinthienne. Elle date ces lampes des II<sup>e</sup> s. - III<sup>e</sup> s., mais à mon avis cette chronologie doit être repoussée de près d'un demi-siècle. Il s'agit en effet d'un groupe de lampes très homogène, fabriquées très probablement dans le même atelier. Pour cette raison, il a été préférable de les séparer des exemplaires de production corinthienne.

**Typologie et comparanda :** **B 274-275 ; Broneer 1930, n<sup>os</sup> 919-920 (et les 16 fragments suivants), p. 226-227, fig. 48,16 ; Garnett 1975, n<sup>o</sup> 2, p. 189, pl. 43 (plus 100 lampes complètes) ; Oikonomou 1988, n<sup>os</sup> 1-18, p. 482-483, fig. 1 ; Oikonomou 2003, n<sup>o</sup> 1, p. 14 (Argos, Terrain Lymberi)**

**Datation :** fin du III<sup>e</sup> s. - première moitié du III<sup>e</sup> s.

**243**

**AGORA**

**243.1)** 74.515.1. (pl. **D**, fig. **30**). Lampe complète. L. : 7,5. Larg. : 5,8. H. : 2,6. **Médaille** : rayons inachevés. **Bandeau** : orné d'une rangée d'oves, entourée d'une rangée de petites pastilles.

**Exemplaires et fragments du même type :**

**243.2)** 75.403.3. Lampe complète. L. : 7,5. Larg. : 6. H. : 3,2.

**243.3)** 80.6230.1. Lampe complète. L. : 7,3. Larg. : 5,8. H. : 2,5. Même moule que le n<sup>o</sup> de cat. 243.2.

**243.4)** 82.1015.1. (pl. **XXVI**, fig. **203**). Lampe complète. L. : 7,6. Larg. : 5,8. H. : 2,7.

**THERMES**

**243.5)** C 27391. Lampe complète. L. : 7,5. Larg. : 5,7. H. : 2,7.

**243.6)** C 27465. Lampe complète. L. : 7,7. Larg. : 5,9. H. : 2,9.

**243.7)** C 27466. Lampe complète. L. : 7,6.

Larg. : 5,6. H. : 2,6.

**243.8)** C 27483. Lampe presque complète, manque le bec. L. max. : 6,5. Larg. : 6. H. : 2,7.

**243.9)** 73.1202. Lampe presque complète, manque un fragment du réservoir. L. : 7,6. Larg. : 5,6. H. : 2,7

**243.10)** 73.2678. Lampe presque complète, manque un petit fragment de l'anse. L. : 7,5. Larg. : 5,7. H. : 2,6

**243.11)** 73.2898. Lampe complète. L. : 7,7. Larg. : 6. H. : 2,7.

**243.12)** 73.3611. Lampe presque complète, manque un très petit fragment du médaillon. L. : 7,5. Larg. : 5,9. H. : 2,7.

**243.13)** 76.587.9. Lampe presque complète, manque un fragment du bec. L. max. : 6,7. Larg. : 5,7. H. : 2,7.

**243.14)** 83.2004.39. Lampe presque complète, manque un petit fragment de l'anse. L. : 7,6. Larg. : 6. H. : 2,4.

Les petits fragments suivants sont de la partie supérieure et ont conservé l'anse. La pâte varie de rouge brique, rouge violacé à rouge brun.

**243.15)** C 27366 ; **243.16)** 72.3289 ; **243.17)** 72.3316 ; **243.18)** 72.3533.

**243.19)** 73.1411 ; **243.20)** 73.1831 ; **243.21)** 73.1711 ; **243.22)** 73.1995 ; **243.23)** 73.2797 ; **243.24)** 73.2881.

**Commentaire :** ce type n'est qu'une variante du type B 274. La seule différence est le décor sur le bandeau : une rangée de petites pastilles entoure la rangée d'oves. La qualité est de moyenne à mauvaise, ce qui confirme encore une fois la théorie de « production de masse ». Le nombre des exemplaires de ce sous-type est moins important que le type précédent.

**Typologie et comparanda :** **B 284 ; Broneer 1930, n<sup>os</sup> 921-923, p. 226, fig. 48,17 ; Garnett 1975, n<sup>o</sup> 3, p. 190, pl. 43 ; Oikonomou 1988, n<sup>os</sup> 19-24, p. 483, fig. 1 ; Oikonomou TD, n<sup>o</sup> 8, p. 60 ; Oikonomou 2003, n<sup>o</sup> 86, p. 49 (Argos, Terrain Panagopoulou)**



**Datation : fin du III<sup>e</sup> - première moitié du IV<sup>e</sup> s.**

**244**

**THERMES**

**244.1)** 73.1192. Lampe presque complète, manquent le bec et une partie du réservoir. L. max. : 7,1. Larg. : 6,4. H. : 2,8.

**Même moule :**

**244.2)** 73.1482. (pl. XXVI, fig. 204). Lampe complète. L. : 8,6. Larg. : 6,7. H. : 2,9.

**244.3)** 73.2239. Lampe presque complète, manque le bec. L. max. : 7,4. Larg. : 6,5. H. : 2,8.

**Fragments du même type :**

**244.4)** 73.2292. Fragment de la partie supérieure et du réservoir.

**244.5)** 75.55.7. Fragment de la partie supérieure.

**Commentaire :** la particularité de cette variante est la présence d'une petite croix dans la partie base du médaillon. Bovon ne mentionne aucun exemplaire. Il est fort probable qu'il s'agit d'un ajout tardif aux types précédents. Le manque de parallèles laisse supposer une particularité des ateliers locaux (?). Les nos de cat. 242-244 représentent très probablement trois variantes d'un type produit dans le même atelier.

**Typologie et comparanda : analogue aux types précédents**

**Datation : IV<sup>e</sup> s. (- V<sup>e</sup> s.)**

**245**

**AGORA**

**245.1)** 90.765 (1)<sup>82</sup>. (pl. XXVI, fig. 205). Fragment de la partie supérieure avec anse trifide perforée. Profil complet. H. max. : 4,6.

**Médaille :** orné de fins rayons striés vers la gauche. **Bandeau :** rangée d'oves. Attique (?).

**Fragments du même type ou de type analogue :**

**THERMES**

**245.2)** 73.22. Petit fragment de la partie supérieure.

**245.3)** 73.3014. Fragment de la partie supérieure. Corinthienne.

**245.4)** 73.3025. Petit fragment de la partie supérieure. Corinthienne.

**245.5)** 73.3390. Fragment de la partie supérieure (en partie brûlé). La rangée d'oves sur le bandeau est interrompue au milieu par un panneau. Corinthienne.

**245.6)** 81.610.8. Petit fragment de la partie supérieure.

**245.7)** 85.1005.68. Petit fragment de la partie supérieure.

**Typologie et comparanda : analogue à Perlzweig 1961, n° 1671, p. 150, pl. 30**

**Datation : III<sup>e</sup> s. (?)**

**2. Médaillon à rosace Broneer XXVII, C**

**2.1. Rosace à pétales arrondis**

**246**

*Production probablement locale/régionale*

**AGORA**

**246.1)** 76.2005.60. Fragment de la partie supérieure, usé. **Médaille :** rosace à longs pétales arrondis et fins, par endroits superposés (faute de fabrication ?). **Bandeau :** rangée d'oves interrompue au milieu par un panneau.

**Fragment du même type :**

**246.2)** 72.542. Fragment de la partie supérieure.

**Typologie et comparanda : B 271-272 ; Broneer 1930, n° 692, p. 204, fig. 137**

**Datation : III<sup>e</sup> s.**

**247**

*Production corinthienne*

**AGORA**

**247.1)** 80.6224.1. (pl. XXVI, fig. 206 ; pl. E,

<sup>82</sup> Il y a plusieurs fragments qui portent ce numéro.

**fig. 31).** Lampe complète. L. : 10. Larg. : 7,9. H. : 2,9. **Médaille** : petite rosace à quinze pétales arrondis. **Bandeau** : rangée d'oves interrompue au milieu par un panneau. **Base** : entourée d'un faible cercle.

#### THERMES

**247.2)** 74.1517.38<sup>83</sup>. Fragment de la partie supérieure.

**247.3)** 74.1521.16. Petit fragment de la partie supérieure<sup>84</sup>.

**Typologie et comparanda** : Perlzweig 1961, n° 1784, p. 151, pl. 30 ; analogue à Petridis 1992, n° 11, p. 659, fig. 15 (signée ΠΩΣΦΟΡΟΥ)

**Datation** : fin du II<sup>e</sup> s. - première moitié du III<sup>e</sup> s.

#### 248

*Production corinthienne*

#### AGORA

**248.1)** 76.2036.20. (pl. XXVII, fig. 207). Fragment de la partie supérieure avec anse trifide perforée. L. max. : 4,3. L. max. 7,5. H. max. : 1,2. **Médaille** : double rosace (rosace dans la rosace) à pétales arrondis. **Bandeau** : rangée de petits oves interrompue au milieu par un panneau.

#### Fragments du même type :

**248.2)** 75.605.2. Petit fragment du médaillon.

**248.3)** 75.605.3. Petit fragment de la partie supérieure.

**248.4)** 75.612.3. Fragment du médaillon.

#### THERMES

**248.5)** 73.3022. Petit fragment de la partie supérieure.

**248.6)** 73.3023. Petit fragment de la partie supérieure.

**248.7)** 73.3855. Petit fragment de la partie supérieure.

**248.8)** 74.1535.27. Petit fragment de la partie

supérieure.

**248.9)** 74.1535.50. Petit fragment de la partie supérieure, très usé.

**248.10)** 79.543.1. Petit fragment du bandeau.

**248.11)** 80.87.17. Presque la moitié de la lampe. Profil complet. H. : 2,7.

**248.12)** 81.513.48. Petit fragment de la partie supérieure.

**248.13)** 81.517.42. Lampe presque complète, manquent des fragments du bec et du médaillon, dont huit pétales sont conservés. L. max. : 8,9. Larg. : 7,7. H. : 2,8. **Base** : entourée d'un cercle, au centre la signature CΩ<sup>85</sup>.

**248.14)** 81.530.8. Fragment de la partie supérieure.

**248.15)** 86.36.16. Petit fragment de la partie supérieure.

**248.16)** 87.1011.5. Petit fragment de la partie supérieure.

**248.17)** 87.1064.4. Petit fragment de la partie supérieure.

**Typologie et comparanda** : B C 8177<sup>86</sup> ; Bruneau 1977, n° 64, p. 274, fig. 22

**Datation** : III<sup>e</sup> s.

#### 249

#### AGORA

**249.1)** 76.2005.61. Petit fragment de la partie supérieure. **Médaille** : rosace à fins pétales arrondis striés vers la droite. Attique (?).

**Typologie et comparanda** : analogue à Perlzweig 1961, n° 1671, p. 150, pl. 30

**Datation** : deuxième moitié du III<sup>e</sup> s.

<sup>83</sup> Aupert 1980, n° 2, p. 406.

<sup>84</sup> Les petites pastilles qui sont visibles sur la surface indiquent que la lampe a été faite à partir d'un moule en plâtre.

<sup>85</sup> Il n'y a aucun doute qu'il s'agit ici d'une lampe de production corinthienne. La signature pose notamment un problème concernant son origine, située jusqu'à présent à Athènes (ou s'agit-il d'un autre nom ?). Le reste des fragments ne conserve pas leur base, ce qui rend difficile la confirmation de l'origine plutôt corinthienne qu'attique de cet atelier! Par précaution, je laisse la question ouverte, mais la présence de cette signature sur une lampe corinthienne doit absolument inciter à la reprise de la discussion sur l'origine des ateliers!

<sup>86</sup> Le n° C 8177 (la signature est effacée) se trouvait parmi les lampes étudiées par Bovon mais n'était pas compris dans le catalogue.

## 2.2. Rosace à pétales pointus

250

*Production corinthienne*

### **THERMES**

**250.1)** 74.1542.5. Petit fragment de la partie supérieure. **Médaillon** : rosace à pétales fusiformes et en fer de lance superposés en alternance. **Bandeau** : rangée d'oves interrompue au milieu par un panneau.

**Typologie et comparanda** : Petridis 1992, n° 6, p. 655-656, fig. 8-9 (signée *ΠΡΕΙΜΟΙ*)<sup>87</sup>

**Datation** : III<sup>e</sup> s.

## 3. Médaillon sans décor Broneer XVII, A

251

*Production corinthienne*

### **AGORA**

**251.1)** 90.750. Fragment de la partie supérieure.

**Médaillon** : sans décor. **Bandeau** : rangée d'oves interrompue au milieu par un panneau.

#### **Fragments du même type :**

**251.2)** 76.1372.3. Petit fragment de la partie supérieure, très usé.

**251.3)** 76.2040.11. Fragment de la partie supérieure, très usé<sup>88</sup>.

**251.4)** 77.3041. Petit fragment de la partie supérieure, très usé.

**251.5)** 80.6034. Petit fragment de la partie supérieure.

**251.6)** 90.765 (2)<sup>89</sup>. Fragment de la partie supérieure avec anse trifide perforée et du réservoir.

**251.7)** 90.780. Petit fragment de la partie

supérieure.

**251.8)** 90.815. Petit fragment de la partie supérieure.

### **THERMES**

**251.9)** 73.22. Petit fragment de la partie supérieure.

**251.10)** 73.1998. Petit fragment de la partie supérieure.

**251.11)** 73.3026. Petit fragment de la partie supérieure.

**251.12)** 73.3221. Petit fragment de la partie supérieure.

**251.13)** 73.3375. Petit fragment de la partie supérieure, très usé.

**251.14)** 74.1521.9. Fragment de la partie supérieure.

**251.15)** 74.1521.32. Fragment de la partie supérieure.

**251.16)** 74.1521.44. Fragment de la partie supérieure.

**251.17)** 74.1521.46. Fragment de la partie supérieure et du réservoir.

**251.18)** 74.1527.46. Petit fragment de la partie supérieure avec anse fragmentaire.

**251.19)** 74.1535.14. Fragment de la partie supérieure.

**251.20)** 74.1535.28. Fragment de la partie supérieure.

**251.21)** 74.1535.36. Petit fragment de la partie supérieure<sup>90</sup>.

**251.22)** 79.633.8. Petit fragment de la partie supérieure avec anse fragmentaire.

**251.23)** 85.1022.35. Petit fragment de la partie supérieure, très usé.

**251.24)** 85.1040. Petit fragment de la partie supérieure.

**251.25)** 87.1019.45. Fragment de la partie supérieure.

**251.26)** 87.1020.13. Petit fragment de la partie supérieure avec anse fragmentaire, du réservoir et de la base. Profil complet. H. : 3,2.

<sup>87</sup> Petridis écrit : « *Nous n'avons pas trouvé de parallèle au motif du médaillon.* ». Le fragment de Thermes est sans doute d'une qualité inférieure à celui de Kritika. L'origine de ce fragment est aussi problématique : à mon avis il est corinthien, malgré une pâte plus dure que d'habitude.

<sup>88</sup> Le trou d'alimentation se trouve « accidentellement » près du bandeau.

<sup>89</sup> Au moins trois autres fragments portent le même numéro sans autre indication. La lampe était à l'origine de grandes dimensions (H. de l'anse : 4,6).

**251.27)** 87.1025.7. Petit fragment de la partie supérieure.

*Typologie et comparanda* : B 292 (?)<sup>91</sup> ; Bruneau 1977, n° 74, p. 282-286, fig. 39-40 (signée *ANTΩNIOY*)

*Datation* : II<sup>e</sup> s. - première moitié du III<sup>e</sup> s.

## 252

*Production corinthienne*

### THERMES

**252.1)** 73.2471. Petit fragment de la partie supérieure. *Médaille* : sans décor. *Bandeau* : rangée d'oves.

**Fragments du même type** :

**252.2)** 85.1004.15. Petit fragment du bandeau.

**252.3)** 87.1019.43. Petit fragment du bandeau et du réservoir.

**252.4)** 89.7.64. (deux fragments). Petit fragment de la partie supérieure.

*Typologie et comparanda* : Perlzweig 1961, n° 217, p. 90, pl. 7 ; Bruneau 1971, p. 445, fig. 1 ; Pétropoulos 1999, n° B46, p. 158-159, pl. 24-25, 57 et 62

*Datation* : fin du II<sup>e</sup> s. - première moitié du III<sup>e</sup> s.

## 4. Bandeau à feuilles biconvexes<sup>92</sup> Broneer XXV

## 253

*Production corinthienne*

### AGORA

**253.1)** 77.1532.6. Fragment de la partie supérieure presque complète avec anse trifide perforée et du réservoir, usé. L. max. : 8,6. Larg. max. : 6,2. H. max. : 2,7. *Médaille* : orné de fins rayons. *Bandeau* : rangée de feuilles biconvexes posées obliquement.

<sup>90</sup> Le médaillon est légèrement plus concave.

<sup>91</sup> L'exemplaire de Bovon est très usé et le décor à peine visible ; l'aspect actuel est dû également à un lavage post-fouille trop énergique.

<sup>92</sup> Appellées aussi « feuilles ovales ».

## Fragments du même type :

**253.2)** 72.246. Petit fragment de la partie supérieure.

**253.3)** 90.775. (pl. XXVII, fig. 208). Fragment de la partie supérieure, très usé.

### THERMES

**253.4)** 73.2543. Petit fragment de la partie supérieure.

**253.5)** 73.3045. Petit fragment de la partie supérieure.

**253.6)** 73.3321. Petit fragment de la partie supérieure.

**253.7)** 73.3466. Fragment de la partie supérieure, très usé.

**253.8)** 73.3899. Petit fragment de la partie supérieure.

**253.9)** 74.1521.15. Petit fragment de la partie supérieure.

**253.10)** 76.529.16. Petit fragment de la partie supérieure.

**253.11)** 85.1005.62. Petit fragment de la partie supérieure et du réservoir.

**253.12)** 85.1005.64. Fragment de la partie supérieure.

*Typologie et comparanda* : Broneer 1930, n° 548, p. 187, fig. 110 ; Perlzweig 1961, n° 216, p. 90, pl. 7 ; BCH 91 (1968), p. 1008, fig. 9 (Argos) ; Bruneau 1977, n° 67, p. 277, fig. 27-28 (signée *ΕΠΙΓΑΘΟΥ*) ; Williams/Zervos 1986 ; Slane 1994, n° 16, p. 27-28, pl. 1 ; Pétropoulos 1999, n°s Π105, p. 154, pl. 17 et B101, p. 161, pl. 24 (signée *KPHCKENTOC*)

*Datation* : fin du I<sup>er</sup> s. - première moitié du II<sup>e</sup> s.

## 254

*Production corinthienne*

### THERMES

**254.1)** 74.1597.3. Petit fragment de la partie supérieure, usé. *Médaille* : concave, sans décor. *Bandeau* : rangée de feuilles biconvexes posées obliquement.

**Fragment du même type :**

**254.2)** 78.14.9. Petit fragment de la partie supérieure.

*Typologie et comparanda* : Broneer 1930, n° 509, p. 182, pl. 10 ; Perlzweig 1961, n° 210, p. 89, pl. 7 ; Williams/Zervos 1983, n° 14, p. 153, pl. 32

*Datation* : première moitié du II<sup>e</sup> s.

**5. Fragments du bandeau de production corinthienne ornés d'oves, inclassables (II<sup>e</sup> s. - III<sup>e</sup> s.)<sup>93</sup>**

**255**

**AGORA**

**255.1)** 75.406.2. Petit fragment du bandeau conservant deux anneaux qui entourent le médaillon et un panneau.

**THERMES**

**255.2)** 73.3380. Petit fragment du bandeau, du réservoir et de la base. Profil complet. H. : 3,1.

**255.3)** 74.1569.1. Petit fragment du bandeau.

**255.4)** 78.23.31. Petit fragment du bandeau et du réservoir.

**255.5)** 80.22.33. Petit fragment du bandeau, de la partie arrière de l'anse et du réservoir.

**255.6)** 81.605.72. Petit fragment du bandeau, de la partie arrière de l'anse et du réservoir. À la base de l'anse un X entre deux petits traits parallèles.

**255.7)** 81.605.78. Petit fragment du bandeau conservant un panneau.

**255.8)** 85.1005bis. Petit fragment du bandeau et de l'anse.

**255.9)** 85.1014.3. Petit fragment du bandeau et du réservoir.

**255.10)** 85.1040bis. Petit fragment du bandeau.

**255.11)** 87.1064.52. Fragment du bandeau, du réservoir et de la base. Profil complet. H. : 3.

<sup>93</sup> Il est possible que l'un ou l'autre fragment avait un médaillon à sujet iconographique.

**PARTIE C**

**LAMPES DU TYPE B 318-359<sup>94</sup>**

**1. Bandeau orné de branches à feuilles ou feuilles de vigne et grappes de raisin (pampres) Broneer XXVII, B-C**

*1.1. Médaillon à rayons*

**256**

*Forme Ia-Ib<sup>95</sup> (pl. J, fig. A-B)*

*Production corinthienne*

**AGORA**

**256.1)** 74.516.3. Petit fragment de l'anse et du bandeau. L'anse est ornée d'un motif géométrique incisé composé d'un triangle, d'un S inversé, et d'un trait horizontal couronné d'une petite branche.

**Fragments du même type :**

**256.2)** 74.527.1A. Petit fragment de la partie supérieure.

**256.3)** 74.535.32. Fragment de la partie supérieure, très usé.

**256.4)** 74.603.1. Fragment de la partie supérieure et du réservoir. Profil complet. H. : 2,3.

**256.5)** 75.407.3. Fragment de la partie supérieure.

**256.6)** 75.409.1. Lampe fragmentaire, manquent une grande partie du médaillon, le bec et une partie de la base. L. max. : 9,1. Larg. : 7,3. H. : 3,2. **Base** : plate, au centre signature illisible.

**256.7)** 75.409.4. Fragment de la partie supérieure.

**256.8)** 75.850.1. Fragment du réservoir et de la partie supérieure avec anse bifide perforée.

<sup>94</sup> Voir Bovon 1966, p. 57-61, et Deneauve 1972, n° 965-984 et 1012-1020, p. 200-203 et 206-207, pl. 87-89 et 92 (type VIII, B et C). Le motif commun est celui du bandeau.

<sup>95</sup> Les exemplaires appartenant au type Ib sont signalés par une étoile.

- 256.9)** 75.858.2. Fragment de la partie supérieure probablement du même moule que le n° de cat. 256.3.
- 256.10)** 76.1282.10. Fragment de la partie supérieure.
- 256.11)** 76.2036.8. (pl. **XXVII**, fig. **209**). Lampe presque complète, manque un fragment du médaillon. L. : 9,9. Larg. : 7,6. H. : 3. **Médaillon** : orné de rayons serrés. **Bandeau** : feuilles de vigne et grappes de raisin en alternance. **Base** : plate, traces de signature illisible.
- 256.12)** 76.2053. Fragment de la partie supérieure.
- 256.13)** 76.2059. Fragment de la partie supérieure.
- 256.14)** 76.2063. Fragment du réservoir et du bandeau. Profil complet. H. : 2,3.
- 256.15)** 77.2821.4. Fragment du bandeau.
- 256.16)** 77.3060.10. Lampe fragmentaire avec anse bifide perforée, manquent des fragments de la partie supérieure et de la base, usée. Profil complet. H. : 3,2. **Base** : entourée d'un cercle, au centre on ne distingue que la lettre *O*.
- 256.17)** 78.4005. Petit fragment de la partie supérieure, très usé.
- 256.18)** 79.5031bis. Fragment de la partie supérieure et du réservoir, usé.
- 256.19)** 80.6029. Petit fragment de la partie supérieure.
- 256.20)** 80.6031. Petit fragment de la partie supérieure.
- 256.21)** 80.6042. Fragment de la partie supérieure avec anse trifide perforée, très usé.
- 256.22)** 86.805.3. Fragment de la partie supérieure.
- 256.23)** 86.806. Fragment de la partie supérieure. L. max. : 5,5. Larg. max. 3,7. H. max. : 1,2.
- 256.24)** 90.765. Fragment de la partie supérieure et du réservoir. Profil complet. H. : 3,5.
- 256.25)** 90.767. Fragment de la partie supérieure et du réservoir. Profil complet. H. : 2,6.
- THERMES**
- 256.26)** 73.2428. Fragment de la partie supérieure, très usé.
- 256.27)** 73.3028. Petit fragment de la partie supérieure.
- 256.28)** 73.3033. Fragment de la partie supérieure.
- 256.29)** 73.3039. Fragment de la partie supérieure et du réservoir.
- 256.30)** 73.3043. Petit fragment de la partie supérieure.
- 256.31)** 73.3217. Petit fragment de la partie supérieure.
- 256.32)** 73.3223. Fragment de la partie supérieure et du réservoir.
- 256.33)** 73.3326. Fragment de la partie supérieure et du réservoir.
- 256.34)** 73.3330. Fragment de la partie supérieure et du réservoir.
- 256.35)** 73.3475. Petit fragment de la partie supérieure, d'assez mauvaise qualité.
- 256.36)** 73.3477. Fragment de la partie supérieure et du réservoir.
- 256.37)\*** 73.3479. Fragment de la partie supérieure.
- 256.38)** 73.3742. Fragment de la partie supérieure.
- 256.39)** 73.3848. Fragment de la partie supérieure.
- 256.40)** 73.3853. Fragment de la partie supérieure et du réservoir.
- 256.41)\*** 73.3897. Fragment de la partie supérieure, de mauvaise qualité (plusieurs fautes de fabrication).
- 256.42)\*** 73.3898. Fragment de la partie

supérieure.

**256.43)** 74.1520.58. Petit fragment de la partie supérieure.

**256.44)** 74.1521.25. Fragment de la partie supérieure.

**256.45)** 74.1521.31. Fragment de la partie supérieure et du réservoir.

**256.46)** 74.1521.34. Fragment de la partie supérieure.

**256.47)** 74.1535.33. Fragment de la partie supérieure.

**256.48)** 74.1535.39. Fragment de la partie supérieure.

**256.49)** 74.1539.40. Fragment de la partie supérieure et du réservoir.

**256.50)** 74.1542.1. Fragment du bandeau et du réservoir, très usé.

**256.51)** 74.1597.1. Petit fragment de la partie supérieure, très usé.

**256.52)** 76.527.4. Petit fragment de la partie supérieure.

**256.53)** 77.1083.33. Petit fragment de la partie supérieure, très usé.

**256.54)** 78.31.7. Petit fragment de la partie supérieure.

**256.55)** 79.501.11. Petit fragment du bandeau, très usé<sup>96</sup>.

**256.56)** 79.548.10. Fragment de la partie supérieure, très usé.

**256.57)** 79.609.5. Petit fragment de la partie supérieure.

**256.58)** 79.615.16. Fragment de la partie supérieure.

**256.59)** 80.97.74. Fragment du bandeau et du réservoir.

**256.60)** 81.2000.6. Fragment de la partie supérieure.

**256.61)** 85.1040c. Petit fragment de la partie supérieure.

**256.62)** 86.31.2. (pl. XXVII, fig. 210). Lampe complète, usée. L. : 10,2. Larg. : 7,7. H. : 3. *Base* : plate, assez déformée (sans signature).

**256.63)** 86.36.13. Petit fragment de la partie supérieure.

**256.64)** 87.1011.7. Fragment de la partie supérieure.

**256.65)** 87.1011.10. Fragment de la partie supérieure et du réservoir.

**256.66)** 87.1044.64. Fragment de la partie supérieure et du réservoir.

**256.67)** 87.1051.32. Fragment de la partie supérieure.

**256.68)** 87.1064.59. Fragment de la partie supérieure.

**256.69)** 87.1076. Fragment de la partie supérieure et du réservoir.

**256.70)\*** 88.508.9. Fragment de la partie supérieure.

*Production attique*<sup>97</sup>

#### **AGORA**

**256.71)** 75.409.5. Fragment de la partie supérieure.

**256.72)** 75.426.1. Fragment de la partie supérieure et du réservoir.

**256.73)** 76.2001.8. Fragment de la partie supérieure.

**256.74)** 76.2003.6. (pl. XXVII, fig. 211). Fragment de la partie supérieure.

**256.75)** 80.6071.6. (pl. XXVII, fig. 212). Fragment de la partie supérieure et du réservoir.

**256.76)** 80.6071.7. Fragment de la partie supérieure avec anse trifide perforée, usé.

#### **THERMES**

**256.77)** 72.1666. Fragment de la partie supérieure.

**256.78)** 73.1766. Petit fragment de la partie supérieure.

<sup>96</sup> Le décor est presque effacé.

<sup>97</sup> La pâte est fine, compacte et pure et le décor plus grossier.

**256.79)** 73.2814. Moitié de la partie supérieure, très usée.

**256.80)** 73.3016. (pl. XXVII, fig. 213). Lampe presque complète, manque des fragments de la partie supérieure, du réservoir et du bec. L. max. : 9,9. Larg. : 7,6. H. : 3,1.

**256.81)** 73.3220. Fragment de la partie supérieure.

**256.82)** 73.3388. Petit fragment de la partie supérieure.

**256.83)\*** 74.1521.36. Fragment de la partie supérieure.

**256.84)\*** 74.1535.16. Fragment de la partie supérieure.

**256.85)\*** 74.1535.49. Fragment de la partie supérieure.

**256.86)\*** 79.508.7. Fragment de la partie supérieure, du réservoir et de la base, très usé. Profil complet. H. : 3,5.

**256.87)** 81.591.42. Fragment de la partie supérieure.

*Production locale/régionale*<sup>98</sup>

#### AGORA

**256.88)** 72.579. Petit fragment de la partie supérieure.

**256.89)** 74.537.1. Petit fragment de la partie supérieure à parois épaisses.

**256.90)** 75.230.2. Fragment de la partie supérieure.

**256.91)** 75.316.3. Moitié de la partie supérieure, très usée (décor presque effacé).

**256.92)** 75.873.2. Fragment de la partie supérieure.

**256.93)** 77.3092.1. Petit fragment de la partie supérieure et de la partie arrière de l'anse, très usé.

**256.94)** 80.6006. Fragment de la partie supérieure et du réservoir avec anse.

**256.95)** 80.6080. Fragment de la partie

supérieure.

**256.96)** 80.6080.1. (pl. XXVII, fig. 214). Fragment de la partie supérieure avec anse (cuisson ratée).

#### THERMES

**256.97)** 73.3379. Fragment de la partie supérieure, usé.

**256.98)** 73.3483. Fragment de la partie supérieure, très usé.

**256.99)** 73.3795. Petit fragment de la partie supérieure.

**256.100)** 74.1608.1. Fragment de la partie supérieure.

**Commentaire :** en ce qui concerne le décor proprement dit, il y a, tout d'abord, deux formes très proches et au moins cinq variantes de ce type à distinguer. Il s'agit d'un des types les plus répandus dès la fin du II<sup>e</sup> s., mais surtout au III<sup>e</sup> s. et début du IV<sup>e</sup> s. L'état de conservation ne permet pas toujours de faire la différence exacte entre toutes ces variantes. Il m'a semblé donc plus utile de mettre tous les exemplaires ensemble sous forme *Ia* et *Ib* et de faire trois sous-catégories comprenant les lampes de production corinthienne, attique et enfin locale/régionale, mais il faut souligner que l'origine de certains fragments reste douteuse.

*Typologie et comparanda :* B 318-327<sup>99</sup> ; Broneer 1930, n° 570, p. 80 et 189, fig. 38, 19-20 et pl. 11 (signée *KAAAICTOY*) ; Perlzweig 1961, n°s 272-274, p. 94, pl. 8 (III<sup>e</sup> s.) et n° 1566, p. 146, pl. 28 (IV<sup>e</sup> s.) ; Bruneau 1971, n° 10, p. 58, fig. 14-15 ; Broneer 1977, n°s 2796-2821, p. 67, pl. 11 et 30 ; Williams 1981, n°s 171-174, n°s 178-180 et 183-187, p. 44-45, pl. 8 ; Oikonomou TD, n° 106, p. 209, pl. 100 a ; Slane 1990, n°s 21-22, p. 28, pl. 2 ; Petridis

<sup>98</sup> La pâte est plutôt grossière et souvent friable.

<sup>99</sup> Une lampe fragmentaire signée *ΣΠΙΩΣΙΑΝΟΥ*, a été trouvée dans le matériel de Bovon portant le numéro d'inventaire C 8198, mais n'a pas été répertoriée dans le catalogue.



1992, n<sup>os</sup> 3-5, p. 652-655, fig. 4-7 ; Karivieri 1996, n<sup>o</sup> 171, p. 211, pl. 16 ; Pétropoulos 1999, n<sup>os</sup> B9-B11, p. 157, pl. 19, 62 et 68

*Datation* : deuxième moitié du II<sup>e</sup> s. - III<sup>e</sup> s. (production corinthienne) ; deuxième moitié du III<sup>e</sup> s. - milieu du IV<sup>e</sup> s. (production attique et locale/régionale)

## 257

*Forme II* (pl. J, fig. C)

*Production corinthienne*

### AGORA

**257.1)** 74.199.3. Petit fragment de la partie supérieure.

#### Fragments du même type :

**257.2)** 74.581.2. Fragment de la partie supérieure.

**257.3)** 75.409.2. (trois fragments collés). Fragment de la partie supérieure. L. : 9,3. Larg. : 7,1. H. max. : 1,1.

**257.4)** 75.415.15. Fragment de la partie supérieure, du réservoir et de la base. Profil complet. H. : 4,5.

**257.5)** 77.3046.15. (trois fragments collés). Fragment de la partie supérieure, du réservoir et de la base. L. max. : 9,8. Larg. : 8. H. : 3,1.

**257.6)** 79.5003. Fragment de la partie supérieure.

**257.7)** 79.5031.1. Fragment de la partie supérieure, du réservoir et de la base. Profil complet. H. : 3,8.

### THERMES

**257.8)** 87.1017.18. Lampe presque complète, manque un fragment de l'anse, usée. L. : 9,9. Larg. : 7,6. H. : 3. *Médailon* : orné de rayons serrés. *Bandeau* : pampres composés de grappes de raisin et de feuilles de vigne stylisées. *Base* : entourée d'un cercle, traces de signature illisible.

**257.9)** 73.22. Petit fragment de la partie

supérieure.

**257.10)** 73.3044. Fragment de la partie supérieure.

**257.11)** 73.3377. Fragment de la partie supérieure.

**257.12)** 73.3384. Fragment de la partie supérieure.

**257.13)** 73.3846. Petit fragment de la partie supérieure.

**257.14)** 73.4184. Petit fragment de la partie supérieure.

**257.15)** 74.1521.12. Fragment de la partie supérieure.

**257.16)** 74.1521.23. Fragment du bandeau.

**257.17)** 74.1521.35. Petit fragment de la partie supérieure.

**257.18)** 74.1521.40. Petit fragment de la partie supérieure, très usé.

**257.19)** 74.1536.38. Fragment de la partie supérieure et du réservoir.

**257.20)** 79.513.29. Fragment de la partie supérieure.

**257.21)** 79.536.26. Petit fragment de la partie supérieure.

**257.22)** 80.21.20. Petit fragment de la partie supérieure.

**257.23)** 86.31.1<sup>100</sup>+86.31.3. (pl. XXVIII, fig. 215-216). Presque la moitié de la lampe du côté de l'anse, de mauvaise qualité. L. max. : 3,9. Larg. : 7,7. H. : 3. *Base* : entourée d'un cercle, au centre la signature [...]*ACΩNO*[...]. À compléter : *ΙΑΣΩΝΟΣ*.

**257.24)** 87.1004.28. Fragment de la partie supérieure.

**257.25)** 87.1064.56. Petit fragment de la partie supérieure.

*Production attique*

### AGORA

**257.26)** 75.418.7. Fragment du réservoir et de la

<sup>100</sup> Ce fragment a été déjà publié dans *BCH* 111 (1987), p. 603, fig. 29.

partie supérieure.

**257.27)** 75.420.3. Petit fragment de la partie supérieure, usé.

**257.28)** 80.6071.8. (pl. XXVIII, fig. 217). Fragment du bandeau et du réservoir.

**257.29)** 90.766. Fragment de la partie supérieure.

#### **THERMES**

**257.30)** 74.1535.8. Fragment de la partie supérieure.

**257.31)** 74.1535.10. Fragment de la partie supérieure.

**257.32)** 74.1535.47. Petit fragment de la partie supérieure.

**Commentaire :** ce type, d'une élégance remarquable, est en effet très proche du type précédent, la seule différence frappante porte sur la représentation de la feuille sur le bandeau : ici, il s'agit d'une feuille de vigne telle qu'on la connaît, le reste du décor est analogue au précédent. Il est tout de même intéressant de noter que le présent catalogue recueille le plus grand nombre d'exemplaires représentant cette variante de pampres.

**Typologie et comparanda :** Broneer 1930, p. 80, fig. 38, 21 ; Perlzweig 1961, n° 271, p. 94, pl. 8

**Datation :** deuxième moitié du II<sup>e</sup> s. - deuxième moitié du III<sup>e</sup> s.

#### **258**

*Forme III (pl. J, fig. D)*

*Production corinthienne*

#### **THERMES**

**258.1)** 86.25.7<sup>101</sup>. (pl. XXVIII, fig. 218-219). Lampe fragmentaire, manque la partie droite. L. max. : 9,1. Larg. max. : 6,3. H. : 3,2. **Médaillon :** orné de rayons serrés. **Bandeau :** pampres composés de grappes de raisin et de

feuilles stylisées. **Base :** entourée d'un cercle, au centre la signature *OKTABIOY*.

#### **Fragments du même type :**

**258.2)** 73.3329. Petit fragment de la partie supérieure.

**258.3)** 74.1535.42. Petit fragment de la partie supérieure.

**258.4)** 80.118.53+80.122.8. Fragment de presque la moitié de la lampe. L. max. : 6,4. Larg. : 7,7. H. : 3,2. **Base :** même signature.

**258.5)** 87.1015.39. Petit fragment de la partie supérieure.

**258.6)** 87.1018.9. Fragment de la partie supérieure.

**258.7)** 87.1051.33. Fragment de la partie supérieure.

**Typologie et comparanda :** cf. les n°s de cat. 531.1-5 ; Siebert 1966, n° 20, p. 509, fig. 27 (signée *OKTABIOY*) ; Bruneau 1977, n° 62, p. 272, fig. 18-19 (signée *AAEKIOY*)

**Datation :** première moitié du III<sup>e</sup> s.

#### **259**

*Forme IV (pl. J, fig. E)*

*Production corinthienne*

#### **AGORA**

**259.1)** 75.614.1. Fragment de la partie supérieure. L. max. : 6,2. Larg. max. : 3,6. H. max. : 1,3.

#### **THERMES**

**259.2)** 74.1535.6. (pl. XXVIII, fig. 220). Lampe presque complète, manque l'anse. L. max. : 8,7. Larg. : 7,5. H. : 3,1. **Médaillon :** rayons serrés. **Bandeau :** pampres composés de grappes de raisin et de larges feuilles. **Base :** entourée d'un cercle, au centre la signature difficilement lisible *EYTIPOY*.

#### **Fragments du même type :**

**259.3)** 73.2813. Petit fragment du bandeau.

**259.4)** 73.3031. Petit fragment de la partie

<sup>101</sup> Voir BCH 111 (1987), p. 603.

supérieure.

**259.5)** 73.3322. Petit fragment de la partie supérieure.

**259.6)** 73.3782. Fragment de la partie supérieure.

**259.7)** 73.3847. Petit fragment de la partie supérieure.

**259.8)** 74.1521.39. Petit fragment de la partie supérieure.

**259.9)** 77.1001.5. Petit fragment de la partie supérieure.

**259.10)** 79.979.25. Petit fragment de la partie supérieure.

**259.11)** 83.16.1. (Thermes B)<sup>102</sup>. Fragment de la partie supérieure.

**259.12)** 85.1005.63. Fragment du bandeau et du réservoir.

*Typologie et comparanda* : Broneer 1930, n<sup>os</sup> 731-734, p. 208, pl. 3 ; Lindros Wohl 1993, fig. 5, p. 134

*Datation* : III<sup>e</sup> s.

## 260

*Production corinthienne*

### THERMES

**260.1)** 73.3316. Petit fragment de la partie supérieure.

**Fragments du même type :**

**260.2)** 86.34.13. Fragment de la partie supérieure.

*Typologie et comparanda* : Pétropoulos 1999, n<sup>o</sup> B12, p. 157, pl. 19 (signée ΠΩΣΦΟΡΟΥ)

*Datation* : III<sup>e</sup> s.

## 261

*Production corinthienne*

<sup>102</sup> Ce fragment fait en réalité partie des lampes trouvées dans les Thermes B de l'Agora. Il a été mis par erreur parmi ceux des Thermes (dans le reste des listes cependant, il figure correctement parmi les exemplaires de l'Agora). Idem pour les n<sup>os</sup> de cat. suivants 265.76, 353.33, 353.77, 395.16, 398.3, 455.17, 486.29, 553.19, 571.49 et 700.148.

## AGORA

**261.1)** 80.6055.5. (pl. XXVIII, fig. 221 ; pl. E, fig. 32). Lampe presque complète, manquent des fragments du bec et de l'anse. L. : 8,9. Larg. : 7,7. H. : 2,9. *Médailion* : orné de rayons serrés. *Bandeau* : pampres composés de feuilles et de grappes de raisin liés entre eux. *Base* : entourée de deux cercles, au centre les lettres ΑΠΙΟ, à compléter très probablement comme [ΑΓ]ΑΠΙΟ[Υ] (?).

**Fragments du même type :**

**261.2)** 74.527.1. Fragment du médaillon.

**261.3)** 74.581.1. Fragment de la partie supérieure.

**261.4)** 74.587.1A. Fragment de la partie supérieure.

**261.5)** 76.2005.62. Fragment de la partie supérieure.

**261.6)** 83.1006. Fragment de la partie supérieure.

*Typologie et comparanda* : analogue à B 527 (cf. B 327 et 359) ; analogue à Perlzweig 1961, n<sup>o</sup> 1499, p. 145, pl. 28 (signée ΕΛΠΙΔΗΦΟΡΟΥ) ; analogue à Böttger 2002, n<sup>o</sup> 31, p. 89, pl. 3 (signée ΜΙΝΙΚΙΑΝΟΥ)

*Datation* : première moitié du III<sup>e</sup> s.

## 262

*Forme V* (pl. J, fig. F)

*Production corinthienne*

### THERMES

**262.1)** 73.3015. Fragment de la partie supérieure. *Médailion* : orné de rayons serrés.

*Bandeau* : pampres composés d'une grande feuille, d'une longue grappe de raisin, et d'une branche à cinq petites feuilles.

**Fragment du même type :**

**262.2)** 74.1535.9. Petit fragment de la partie supérieure.

*Typologie et comparanda* : Williams 1981, n<sup>os</sup>

172-173, p. 44, pl. 8 (signée ΠΟΣΦΟΡΟΥ)

*Datation* : deuxième moitié du II<sup>e</sup> s. - III<sup>e</sup> s.

263

Forme VI (pl. J, fig. G)

Production corinthienne

**THERMES**

263.1) 85.1013.4. (pl. XXVIII, fig. 222).

Fragment de la partie supérieure. *Médaille* : orné de rayons fins et serrés ; fin anneau autour du trou d'alimentation. *Bandeau* : grossières grappes de raisin et petites feuilles espacées ; entre les deux, décor de feuilles biconvexes.

**Fragment du même type :**

263.2) 77.1042. Petit fragment du bandeau, du réservoir et de la base. Profil complet. H. : 3,1.

*Base* : entourée de deux cercles concentriques.

*Typologie et comparanda* : Broneer 1930, p. 80, fig. 38,13

*Datation* : deuxième moitié du II<sup>e</sup> s. - première moitié du III<sup>e</sup> s.

264

Production corinthienne

**AGORA**

264.1) 76.1366.4. Petit fragment de la partie supérieure, usé. *Médaille* : orné de rayons serrés. *Bandeau* : pampres grossiers, très schématisés.

*Typologie et comparanda* : Pétropoulos 1999, n<sup>os</sup> M159-M221 et M262-M264, p. 171-173, pl. 38 et 66

*Datation* : III<sup>e</sup> s.

265\*

Forme VII (pl. J, fig. H)

Variante A (B 328-337)

Production attique

**AGORA**

265.1) 91.315 A<sup>103</sup>. Lampe complète avec anse trifide. L. : 9,5. Larg. : 8,1. H. : 3,3. *Médaille* : orné de rayons inachevés ; un anneau entoure le trou d'alimentation. *Bandeau* : pampres grossiers composés de feuilles et de grappes de raisin. *Base* : entourée de trois cercles concentriques. La partie arrière de l'anse se termine en cœur. Probablement même moule que l'exemplaire B 348.

**Fragments du même type :**

265.2) 72.295. Petit fragment du bandeau, usé.

265.3) 75.281.1. Petit fragment de la partie supérieure, usé.

265.4) 75.353.1. Petit fragment de la partie supérieure, usé.

265.5) 76.1851.3. Petit fragment de la partie supérieure, très usé.

265.6) 76.1886.3. Fragment de la partie supérieure. L. : 8,3. Larg. max. : 4. H. max. : 1,1.

265.7) 76.1886.4. Fragment de la partie supérieure et du réservoir.

265.8) 76.2036.47. Petit fragment de la partie supérieure.

265.9) 80.6065. Petit fragment de la partie supérieure, de bonne qualité.

265.10) 80.6091.3. Petit fragment de la partie supérieure, très usé.

**THERMES**

265.11) 73.1808. Fragment de la partie supérieure, très usé.

265.12) 73.2534<sup>104</sup>. (pl. XXIX, fig. 223). Lampe presque complète, manquent le bec et un fragment du réservoir. L. max. : 7,7. Larg. : 6,7. H. : 2,8. *Base* : traces de signature ou marque (?).

265.13) 73.2562. Fragment de la partie supérieure avec bec complet.

<sup>103</sup> Ivantchik 2002, n° 56, fig. 11.

<sup>104</sup> Il y a six trous d'alimentation et d'évent sur le médaillon.

\* Voir le commentaire sous le n° de cat. 266.

- 265.14)** 73.3468. Lampe fragmentaire, presque la moitié du côté de l'anse, usée. Profil complet. H. : 2,9. Parois très fines.
- 265.15)** 89.15.56. Petit fragment de la partie supérieure.
- Production locale/régionale*
- AGORA**
- 265.16)** 75.303.1. (pl. XXIX, fig. 224). Lampe complète, usée. L. : 9,6. Larg. : 7. H. : 3,2. **Base** : entourée de deux cercles concentriques, au centre chrisme (à peine visible).
- 265.17)** 72.148. Presque la moitié de la partie supérieure et fragment du réservoir.
- 265.18)** 72.149. Petit fragment de la partie supérieure, du réservoir et de la base. Profil complet. H. : 3,8. **Base** : même marque que le n° de cat. 265.16.
- 265.19)** 72.175. Petit fragment de la partie supérieure.
- 265.20)** 72.178. Petit fragment de la partie supérieure.
- 265.21)** 72.251. Fragment de la partie supérieure, du réservoir et de la base, usé. Profil complet. H. : 3,7. Même moule que le n° de cat. 265.19.
- 265.22)** 72.253bis. Petit fragment du bandeau. Même moule que le n° de cat. 265.19.
- 265.23)** 74.591.1. Petit fragment de la partie supérieure, très usé.
- 265.24)** 75.223.3. Petit fragment de la partie supérieure.
- 265.25)** 75.270.2. Moitié de la lampe du côté de l'anse. L. max. : 3,1. Larg. : 6,6. H. : 3,1. **Base** : même marque que le n° de cat. 265.16.
- 265.26)** 75.276.4. Petit fragment de la partie supérieure.
- 265.27)** 75.285.2. Petit fragment de la partie supérieure.
- 265.28)** 75.286.1. Petit fragment de la partie supérieure.
- 265.29)** 75.307.1. Petit fragment de la partie supérieure.
- 265.30)** 75.307.2. Petit fragment de la partie supérieure.
- 265.31)** 75.403.17. Petit fragment de la partie supérieure, usé.
- 265.32)** 75.418.6. Petit fragment de la partie supérieure.
- 265.33)** 75.420.4. Petit fragment de la partie supérieure, usé.
- 265.34)** 75.433.11. Petit fragment de la partie supérieure.
- 265.35)** 75.605.1. Petit fragment de la partie supérieure.
- 265.36)** 75.606.1. Moitié de la partie supérieure.
- 265.37)** 75.606.2. Fragment de la partie supérieure et du réservoir.
- 265.38)** 75.609. Petit fragment de la partie supérieure, usé.
- 265.39)** 75.818.1. Fragment du bandeau, très usé.
- 265.40)** 75.826.4. Petit fragment de la partie supérieure, très usé.
- 265.41)** 75.852.8. Petit fragment de la partie supérieure.
- 265.42)** 75.854.2. Petit fragment de la partie supérieure.
- 265.43)** 76.1807.1. Petit fragment de la partie supérieure.
- 265.44)** 76.1834.5. Petit fragment du bandeau, très usé.
- 265.45)** 76.1845.1. Petit fragment de la partie supérieure.
- 265.46)** 76.1886.6. Petit fragment de la partie supérieure, très usé.
- 265.47)** 77.1541.1. (pl. XXIX, fig. 225 ; pl. E, fig. 33). Lampe complète. L. : 9,3. Larg. : 7,4. H. : 2,9. Même moule que l'exemplaire B 336. **Base** : même marque que le n° de cat. 265.16.
- 265.48)** 77.2814.6. Petit fragment de la partie

supérieure, usé et de mauvaise qualité.

**265.49)** 77.3055.2. (pl. XXIX, fig. 226). Petit fragment de la partie supérieure avec anse trifide.

**265.50)** 77.3055.2bis. Petit fragment de la partie supérieure.

**265.51)** 79.5010. Fragment de la partie supérieure. Même moule que le n° de cat. 265.50.

**265.52)** 80.6033.1. Petit fragment de la partie supérieure.

**265.53)** 80.6055.3. Petit fragment de la partie supérieure, très usé.

**265.54)** 80.6055.4. (pl. XXIX, fig. 227-228). Fragment de la partie supérieure, du réservoir et de la base, usé et de mauvaise qualité. Profil complet. H. : 3,4. **Base** : entourée de deux cercles concentriques, partie de signature ou marque illisible. La partie arrière de l'anse se termine en cœur.

**265.55)** 87.518.6. Petit fragment de la partie supérieure.

**265.56)** 87.522.6. Fragment de la partie supérieure, du réservoir et de la base. Profil complet. H. : 2,7.

**265.57)** 87.529.1. Petit fragment de la partie supérieure, usé et de mauvaise qualité.

#### **THERMES**

**265.58)** C 27373+72.1933. Lampe presque complète, manque une partie du réservoir. L. : 7,5. Larg. : 6,3. H. : 2,5.

**265.59)** C 27446. Lampe fragmentaire, moins de la moitié du côté de l'anse, très usée. Profil complet. H. : 3. **Base** : entourée de deux fins cercles concentriques.

**265.60)** C 27485. (pl. XXIX, fig. 229). Lampe complète. L. : 8,1. Larg. : 6,3. H. : 2,8. **Base** : entourée de deux sillons ogivaux, au centre croix. Même moule que le n° de cat. 265.58.

**265.61)** C 27491. Lampe complète, très usée.

L. : 9,2. Larg. : 7,1. H. : 3,3. Le trou de l'anse est marqué, mais pas perforé. **Base** : entourée de deux cercles concentriques.

**265.62)** 72.194. Fragment de la partie supérieure, du réservoir et de la base. Profil complet. H. : 3,2. **Base** : entourée de deux cercles concentriques, marque effacée (?).

**265.63)** 72.1883. Presque la moitié de la partie supérieure du côté de l'anse.

**265.64)** 72.2378. Petit fragment de la partie supérieure, de mauvaise qualité. Même moule que l'exemplaire B 336.

**265.65)** 73.1849. Petit fragment de la partie supérieure.

**265.66)** 73.2807. Moitié de la partie supérieure, fragment du réservoir et de la base, très usée. Profil complet. H. : 3,3. **Base** : entourée d'un cercle.

**265.67)** 73.2847. Lampe fragmentaire, moitié de la lampe du côté de l'anse, très usée. L. max. : 7,8. Larg. : 6,6. H. : 3. **Base** : entourée de deux cercles concentriques. Attique (?).

**265.68)** 73.3166. Lampe presque complète, manquant l'anse et un fragment du réservoir. L. max. : 8,1. Larg. : 6,4. H. : 3. La base de la partie arrière du bec est marquée par un demi-cercle, lié au cercle extérieur de la base par deux lignes verticales parallèles<sup>105</sup>.

**265.69)** 73.3473. Petit fragment de la partie supérieure, usé.

**265.70)** 74.1588.1. Petit fragment de la partie supérieure, de mauvaise qualité. Le décor est presque effacé.

**265.71)** 75.48.39. Petit fragment de la partie supérieure.

**265.72)** 86.14.42. Petit fragment de la partie supérieure, usé et de mauvaise qualité.

*Petits fragments de la partie supérieure (très*

<sup>105</sup> J'ai trouvé dans les exemplaires étudiés par Bovon un fragment de la base identique qui porte le numéro C 3484 mais qui n'a pas été compris dans son catalogue.

usés)

*Avec anse bifide :*

**265.73)** 73.1963 ; **265.74)** 73.3386. Même moule que le n° de cat. 265.68 ; **265.75)** 73.3469.

**265.76)** 83.4.1. (Thermes B)<sup>106</sup>.

**265.77)** 89.39.13.

*Sans anse conservée :*

**265.78)** 73.1777 ; **265.79)** 73.1953 ; **265.80)** 73.1996 ; **265.81)** 73.2186 ; **265.82)** 73.2595 ; **265.83)** 73.2849 ; **265.84)** 73.3034 ; **265.85)** 73.3270.

*Fragments de la base marquée de deux sillons ogivaux et d'une croix incisée (n° de cat. 265.60) :*

**265.86)** 72.2561. Petit fragment du réservoir et de la base.

**265.87)** 72.3404. Fragment du réservoir et de la base.

**265.88)** 73.1198. Fragment du réservoir et de la base.

**265.89)** 73.2264. Fragment de la base.

**265.90)** 73.2768. Fragment de la base, très usé.

**265.91)** 76.634.82. Fragment de la base.

**265.92)** 86.15.34. Petit fragment du réservoir et de la base.

**265.93)** 86.28.24<sup>107</sup>. Petit fragment du bandeau et du réservoir.

**265.94)** 87.1036.37. Petit fragment de la partie supérieure.

**265.95)** 87.1036.57. Fragment de la partie supérieure, du réservoir et de la base, très usé. Profil complet. H. : 3,2. **Base** : la partie arrière de l'anse se termine en cœur.

**Commentaire** : c'est un des types qui a été sans doute produit en masse, imité également par les ateliers locaux/régionaux, raison pour laquelle

on trouve un nombre exceptionnel d'exemplaires et par conséquent de variantes (voir aussi le n° de cat. 266), selon la qualité et la reproduction du décor.

**Typologie et comparanda** : B 328-337<sup>108</sup> et B 347-348 ; Broneer 1930, n°s 925-926, p. 227, fig. 162, p. 80, fig. 38,23 et p. 103, fig. 48,12 ; Perlzweig 1961, n° 1515, p. 146, pl. 28 ; Poulou-Papadimitriou 1986, n° 602, p. 42 ; Oikonomou TD, n° 107, p. 209, pl. 100 b ; Slane 1990, n° 54, p. 34, pl. 5, fig. 2

**Datation** : fin du IV<sup>e</sup> s. - première moitié du V<sup>e</sup> s.

## 266

*Forme VII (pl. J, fig. H)*

*Variante A*

### AGORA

**266.1)** 80.6078. (pl. XXIX, fig. 230). Lampe presque complète, manquent des fragments du bandeau, du réservoir et de la base. L. : 9,5. Larg. : 7,5. H. : 3,1. **Médailon** : orné de rayons serrés. **Bandeau** : pampres composés de feuilles et de grappes de raisin ; sur le côté droit et sur la zone extérieure le bandeau est orné d'une rangée de petits points en creux irrégulier ; deux traits obliques de part et d'autre du bec. **Base** : entourée de cercles formant une spirale.

**Fragments du même type ou de type très proche :**

**266.2)** 72.111. Petit fragment de la partie supérieure.

**266.3)** 72.253. Fragment du bandeau, du réservoir et de la base. Profil complet. H. : 4,1.

**266.4)** 72.423. Petit fragment de la partie supérieure.

**266.5)** 72.532. Moitié de la partie supérieure et

<sup>106</sup> Ce fragment fait partie des exemplaires classés par erreur sous ceux des Thermes. Il a été en effet trouvé dans les Thermes B de l'Agora. Cf. note 102, p. 206.

<sup>107</sup> Il y a six trous d'alimentation et d'évent sur le médaillon.

<sup>108</sup> Bovon fait pour les n°s 328-334 une description en partie erronée, mais aussi justifiée vu le très mauvais état de conservation. La lampe n° 328 est à mon avis de production attique, faite d'un moule très usé.

du réservoir, de mauvaise qualité.

**266.6)** 75.207.1. Petit fragment de la partie supérieure.

**266.7)** 75.207.3. Petit fragment de la partie supérieure.

**266.8)** 75.251.47. Petit fragment de la partie supérieure.

**266.9)** 75.270.7. Petit fragment du bandeau, usé.

**266.10)** 75.275.2. Petit fragment de la partie supérieure, usé.

**266.11)** 75.275.4. Petit fragment de la partie supérieure. Même moule que le n° de cat. 266.10.

**266.12)** 75.277.9. Petit fragment de la partie supérieure.

**266.13)** 75.286.9. Presque la moitié de la partie supérieure. Les rayons du médaillon sont terminés par de petites pastilles.

**266.14)** 75.303.4. Petit fragment de la partie supérieure.

**266.15)** 75.311.1. Lampe presque complète, manque le bec, par endroits très usée. L. max. : 8,2. Larg. : 6,7. H. : 3. **Base** : entourée de quatre cercles concentriques (B 344).

**266.16)** 75.416.5. Petit fragment de la partie supérieure avec bec complet.

**266.17)** 75.606.6. Petit fragment de la partie supérieure.

**266.18)** 75.607.4. Fragment de la partie supérieure.

**266.19)** 75.608.2. Presque la moitié de la lampe avec anse trifide. Profil complet. H. : 3,7. **Base** : trois cercles concentriques. Attique.

**266.20)** 75.608.3. Fragment de la partie supérieure. Entre les traits obliques délimitant le bec, de petits points en creux.

**266.21)** 75.608.4. Petit fragment du bandeau avec bec complet.

**266.22)** 75.619.90 Fragment de la partie supérieure, assez usé, mais de bonne qualité.

Attique (?).

**266.23)** 75.845.3. Petit fragment de la partie supérieure et du réservoir.

**266.24)** 75.845.5+6. (deux fragments). Petit fragment de la partie supérieure.

**266.25)** 75.857.1. (deux fragments). Fragment de la partie supérieure, du réservoir et de la base. Profil complet. H. : 3,4.

**266.26)** 76.1255.1. Fragment du bandeau, du réservoir et de la base. Profil complet. H. : 3,2.

**266.27)** 76.2004.59. Petit fragment de la partie supérieure.

**266.28)** 76.2004.92. Petit fragment de la partie supérieure, très usé. Peut-être du même moule que le n° de cat. 266.27.

**266.29)** 77.1536.1. Moitié de la partie supérieure.

**266.30)** 77.1546.1. Petit fragment de la partie supérieure.

**266.31)** 77.1546.2. Moitié de la partie supérieure.

**266.32)** 77.1550. Petit fragment de la partie supérieure.

**266.33)** 77.2821.8. Fragment de la partie supérieure avec anse trifide perforée, très usé. **Médaillon** : les rayons sont légèrement striés vers la gauche.

**266.34)** 77.2832.1. Fragment de la partie supérieure, très usé.

**266.35)** 77.2832.18. Petit fragment de la partie supérieure, usé et de mauvaise qualité<sup>109</sup>. Attique.

**266.36)** 77.2844.1. Petit fragment de la partie supérieure.

**266.37)** 77.3028.5. Petit fragment de la partie supérieure.

**266.38)** 77.3032.2. Petit fragment de la partie supérieure.

<sup>109</sup> Le médaillon est beaucoup plus concave par rapport aux autres exemplaires.



**266.39)** 80.6048.3. Fragment du bandeau, du réservoir et de la base, de mauvaise qualité. Profil complet. H. : 3.

**266.40)** 80.6080bis. Petit fragment de la partie supérieure.

**266.41)** 87.501.3. Petit fragment de la partie supérieure.

**266.42)** 87.510.3. Petit fragment de la partie supérieure.

**266.43)** 91.313 F 2<sup>110</sup>. Fragment de la partie supérieure avec anse trifide.

#### **THERMES**

**266.44)** C 27282=72.877. (pl. XXX, fig. 231). Fragment de la partie supérieure<sup>111</sup>.

**266.45)** 72.15. Petit fragment de la partie supérieure.

**266.46)** 72.146. Petit fragment de la partie supérieure.

**266.47)** 72.2243+73.1200. (deux fragments). Lampe presque complète. L. : 8,3. Larg. : 7,6. H. : 3,2.

**266.48)** 72.2694. Petit fragment de la partie supérieure.

**266.49)** 72.2937. Fragment de la partie supérieure, de mauvaise qualité.

**266.50)** 73.1253. Fragment de la partie supérieure.

**266.51)** 73.1490. Fragment de la partie supérieure, de mauvaise qualité.

**266.52)** 73.1497. Fragment de la partie supérieure.

**266.53)** 73.1548. Fragment de la partie supérieure. Même moule que le n° de cat. 266.4.

**266.54)** 73.1675. Petit fragment de la partie supérieure, de mauvaise qualité. Profil complet. H. : 3,1.

**266.55)** 73.1710. Fragment de la partie

supérieure, de très mauvaise qualité. Exemple massif et lourd.

**266.56)** 73.2010. Petit fragment du bandeau.

**266.57)** 73.2438. Petit fragment de la partie supérieure. Les rayons du médaillon sont assez grossiers et incomplets.

**266.58)** 73.3263. Lampe presque complète, manque une partie du bec. L. max. : 7. Larg. : 6,3. H. : 2,7.

**266.59)** 73.3305. Petit fragment de la partie supérieure.

**266.60)** 73.3812. (pl. XXX, fig. 232-233). Lampe complète. L. : 9,5. Larg. : 7,1. H. : 3. *Base* : entourée de trois cercles, au centre croix. Attique.

**266.61)** 74.1510.21. Petit fragment de la partie supérieure, très usé.

**266.62)** 74.1510.61. Fragment de la partie supérieure avec petit fragment de la partie arrière du bec.

**266.63)** 74.1510.236. Lampe presque complète, restaurée en partie. L. : 8,4. Larg. : 6,3. H. : 3.

**266.64)** 74.1555.4. Fragment de la partie supérieure, très usé.

**266.65)** 74.1574.5. Petit fragment du bandeau et du réservoir, usé.

**266.66)** 79.632.106. Fragment de la partie supérieure et du réservoir.

**266.67)** 87.1036.55. Petit fragment de la partie supérieure, de mauvaise qualité et très usé.

#### *Variante B*

#### **AGORA**

**266.68)** 80.6091.1. (pl. XXX, fig. 234-235). Lampe presque complète, manque un fragment de la base. L. : 8,6. Larg. : 6,9. H. : 2,9. L'anse se termine en cœur. *Base* : entourée de trois cercles (le troisième n'est pas complet), au centre chrisme (mal fait)<sup>112</sup>.

<sup>110</sup> Ivantchik 2002, n° 58, fig. 11.

<sup>111</sup> L'exécution du décor est la même, mais le médaillon est plus concave et n'est délimité que par un anneau. Il s'agit, à mon avis, tout simplement d'une série tirée d'un surmoulage différent.

<sup>112</sup> Bovon décrit la croix comme « croix de Saint-André » (Bovon 1966, p. 59).

**Commentaire :** il s'agit en effet d'un type très proche du précédent (n° de cat. 265). La seule différence significative porte sur l'exécution du décor qui est le « négatif » de celui du type no de cat. 266. Ici aussi, on peut distinguer plusieurs variantes.

**Typologie et comparanda :** B 343-344<sup>113</sup> ; Broneer 1930, n<sup>os</sup> 927-928, p. 227, pl. 14 ; Garnett 1975, n<sup>os</sup> 6 et 45, p. 190 et 205, fig. 1,49, pl. 43-44 ; Oikonomou 1988, n° 25, p. 483, fig. 1 et 10,5 ; Böttger 2002, n<sup>os</sup> 2490 et 2515, p. 197-198, pl. 45 (variante B)

**Datation :** fin du IV<sup>e</sup> s. - première moitié du V<sup>e</sup> s.

## 267

*Forme VIII (pl. J, fig. I)*

### AGORA

**267.1)** 75.275.1+75.275.22. (pl. XXX, fig. 236). Fragment de la partie supérieure. Lampe à l'origine de grandes dimensions. Ø du médaillon : 6,4 cm. **Médaillon :** entouré d'un anneau bien marqué ; le trou d'alimentation est entouré de trois anneaux ; orné de rayons serrés.

**Bandeau :** entouré d'un large anneau percé par un petit trou d'évent ; pampres composés de grandes feuilles incisées liées à des grappes de raisin formées de petites pastilles. Attique.

### Fragments du même type :

**267.2)** 72.355. Petit fragment du bandeau avec anse trifide<sup>114</sup>. Attique.

**267.3)** 74.527.2. Petit fragment de la partie supérieure avec anse trifide.

**267.4)** 75.860.6. Petit fragment de la partie supérieure.

**267.5)** 77.3001.1. (pl. XXX, fig. 237). Fragment du bandeau et du réservoir avec anse trifide.

**267.6)** 77.3033.2. (pl. XXX, fig. 238). Fragment de la partie supérieure, du réservoir et de la base. Profil complet. H. : 3,6.

### THERMES

**267.7)** 73.2433. Fragment de la partie supérieure, très usé. Attique.

**267.8)** 73.2441. Petit fragment du bandeau, du réservoir et de la base. Profil complet. H. : 3,2. **Base :** entourée d'au moins un cercle. Attique (?).

**267.9)** 73.3217bis. Petit fragment de la partie supérieure. Attique.

**267.10)** 74.1535.55. Fragment de la partie supérieure.

**Commentaire :** le type le plus proche de cette variante est le type B 328-337 (n<sup>os</sup> de cat. 365-366).

**Typologie et comparanda :** Perlzweig 1961, n<sup>os</sup> 1562-1565, p. 146, pl. 28 ; Böttger 2002, n<sup>os</sup> 2452-2453, p. 196-197, pl. 43 ; analogue à Perlzweig 1961, n<sup>os</sup> 1506-1510, p. 145-146, pl. 28 ; analogue à Karivieri 1996, n° 163, p. 209, pl. 15

**Datation :** IV<sup>e</sup> s.

## 268

### THERMES

**268.1)** 74.1515.7. Petit fragment de la partie supérieure. **Médaillon :** entouré de trois sillons et orné de rayons. **Bandeau :** le décor est composé de feuilles en relief alternant avec des feuilles incisées.

**Typologie et comparanda :** Williams 1981, n° 344, p. 66, pl. 15 ; Karivieri 1996, n° 186, p. 216, pl. 17 ; analogue à Oikonomou 2003, n° 90, p. 49, fig. 108 (Argos, Terrain Kouya)

**Datation :** deuxième moitié du IV<sup>e</sup> s. - première moitié du V<sup>e</sup> s.

<sup>113</sup> Dans sa description Bovon parle par erreur de la base marquée d'une spirale. Il est vrai que la marque est presque effacée.

<sup>114</sup> Le trou est marqué, mais pas perforé.

269

**AGORA**

**269.1)** 75.401.5. Petit fragment de la partie supérieure, usé. **Médaille** : larges rayons espacés. **Bandeau** : pampres incisés irrégulièrement. Attique.

**Fragments du même type :**

**269.2)** 75.829.1. Petit fragment de la partie supérieure, usé.

**THERMES**

**269.3)** 73.1410. (pl. XXXI, fig. 239). Fragment de la partie supérieure, de mauvaise qualité. L. max. : 8. Larg. max. : 6,4. H. max. : 1,5. **Médaille** : douze larges rayons de section triangulaire. **Bandeau** : pampres composés de feuilles et de grappes de raisin incisées. Même moule que l'exemplaire de Bovon.

**Même moule :**

**269.4)** 72.3306. Petit fragment de la partie supérieure.

**269.5)** 73.1919. Petit fragment de la partie supérieure.

**Fragments du même type :**

**269.6)** 73.1507. Petit fragment de la partie supérieure.

**269.7)** 73.1973. Petit fragment de la partie supérieure.

**269.8)** 76.584.10. Fragment de la partie supérieure, du réservoir et de la base. Profil complet. H. : 2,6. **Base** : entourée d'un cercle.

**Typologie et comparanda :** B 354<sup>115</sup> ; Oikonomou 1988<sup>116</sup>, n° 106, p. 497, fig. 8 ; Oikonomou TD, n° 5, p. 267

**Datation :** deuxième moitié du IV<sup>e</sup> s. - début du V<sup>e</sup> s.

<sup>115</sup> Bovon parle de « rosace ».

<sup>116</sup> Oikonomou décrit le décor du médaillon comme «...pétales en relief... ».

270

**AGORA**

**270.1)** 72.173. Petit fragment de la partie supérieure avec anse bifide, très usé et de mauvaise qualité. **Médaille** : épais rayons striés vers la droite ; un petit canal conduit du médaillon au bec. **Bandeau** : entre deux sillons, pampres grossiers.

**Fragment du même type :**

**270.2)** 77.3034. Petit fragment du médaillon. Attique (?).

**THERMES**

**270.3)** 72.2087a. Presque la moitié de la lampe du côté de l'anse, de mauvaise qualité et très usée. Profil complet. H. : 2,8.

**Typologie et comparanda :** B 358 ; analogue à Perlzweig 1961, n° 2805, p. 192, pl. 44

**Datation :** deuxième moitié du IV<sup>e</sup> s. - V<sup>e</sup> s.

271

**THERMES**

**271.1)** 86.14.24. (pl. XXXI, fig. 240-241). Lampe complète, de mauvaise qualité. L. : 8,1. Larg. : 6,1. H. : 3,2. **Médaille** : orné de rayons inachevés. **Bandeau** : décor assez irrégulier : pampres composés de grappes de raisin, de feuilles de vigne et de rosettes. **Base** : entourée de deux cercles concentriques, au centre branche en relief vers le haut (posée en diagonale) et traces de lettres illisibles (?).

**Fragments du même type :**

**271.2)** 73.2748. Fragment de la partie supérieure.

**271.3)** 73.3261. Petit fragment de la partie supérieure.

**271.4)** 77.3261. Petit fragment de la partie supérieure, du réservoir et de la base. Profil complet. H. : 3,2.

**Typologie et comparanda :** Garnett 1975, p. 181, fig. 1, 22 (base)

**Datation** : deuxième moitié du IV<sup>e</sup> s. - V<sup>e</sup> s.

272

**THERMES**

**272.1)** C 27420<sup>117</sup>. (pl. XXXI, fig. 242). Lampe fragmentaire, manque la moitié du côté du bec. L. max. : 3,2. Larg. : 6,9. H. : 3,7. Cet exemplaire se distingue des autres par la façon dont les pampres se suivent sur le bandeau. S'agit-il ici d'une particularité d'un atelier ?

**Typologie et comparanda** : analogue à Karivieri 1996, n° 248, p. 236, pl. 33 ; analogue à Böttger 2002, n° 2510, p. 198, pl. 45

**Datation** : deuxième moitié du IV<sup>e</sup> s.

273

*Forme IX* (pl. J, fig. J)

*Production corinthienne*

**THERMES**

**273.1)** 80.140.26. (deux fragments). Fragment de la partie supérieure. **Médaille** : orné de rayons. **Bandeau** : petite grappe de raisin et feuille de vigne espacées.

**Fragments du même type** :

**273.2)** 74.1535.34. Petit fragment de la partie supérieure.

**273.3)** 85.1005.66. Petit fragment de la partie supérieure.

**273.4)** 87.1064.20. Fragment de la partie supérieure.

**Typologie et comparanda** : analogue à Pétropoulos 1999, n° B12, p. 157, pl. 19 (signée ΠΩCΦΟΡΟΙ)

**Datation** : II<sup>e</sup> s. - III<sup>e</sup> s.

274

*Production corinthienne*

**THERMES**

**274.1)** 73.3838. Fragment de la partie supérieure et grande partie du réservoir. L. max. : 5,7. Larg. max. : 8. H. max. : 2,2.

**Médaille** : orné de rayons serrés. **Bandeau** : pampres liés entre eux avec de longues branches hachurées et grappes de raisin.

**Typologie et comparanda** : sans parallèles, analogue aux types précédents

**Datation** : III<sup>e</sup> s.

1.2. *Médaille orné d'une rosace Broneer XXVII, C*

275

**AGORA**

**275.1)** 75.608.1. Lampe complète, usée et de mauvaise qualité. L. : 10,8. Larg. : 8,6. H. : 3,5

**Médaille** : rosace à pétales en fer de lance (presque effacés). **Bandeau** : rangée de grappes de raisin très irrégulières et mal faites. **Base** : entourée de trois cercles concentriques.

**Fragments du même type** :

**THERMES**

**275.2)** 72.2008. Petit fragment de la partie supérieure, très usé.

**275.3)** 72.2877. Petit fragment de la partie supérieure et du réservoir, très usé.

**275.4)** 73.3373. Petit fragment de la partie supérieure, usé et de mauvaise qualité.

**275.5)** 79.536.25. Petit fragment de la partie supérieure et du réservoir, très usé. Attique.

**Commentaire** : il s'agit sans doute d'une autre variante du type B 327-337.

**Typologie et comparanda** : B 338 ; Perlzweig 1961, n° 1544, p. 146, pl. 28

**Datation** : première moitié du IV<sup>e</sup> s.

<sup>117</sup> Il y a six trous d'alimentation et d'évent sur le médaillon.

276

**AGORA**

**276.1)** 91.311 J 3<sup>118</sup>. Fragment de la partie supérieure, très usé. **Médailon** : rosace à fins pétales arrondis inachevés. **Bandeau** : pampres composés de feuilles et de grappes de raisin assez grossières.

**Fragments du même type :**

**276.2)** 75.222.3. Fragment de la partie supérieure, du réservoir et de la base. Profil complet. H. : 3,1.

**276.3)** 75.262.6. Fragment de la partie supérieure.

**276.4)** 75.265.4. Petit fragment de la partie supérieure, usé.

**THERMES**

**276.5)** 72.1645. Fragment du médaillon et petite partie du bandeau.

**276.6)** 72.2474. Petit fragment de la partie supérieure, de mauvaise qualité.

**276.7)** 72.2658. Petit fragment de la partie supérieure.

**276.8)** 73.1975. Petit fragment de la partie supérieure avec anse bifide, usé et de mauvaise qualité. Très probablement du même moule que l'exemplaire de Bovon.

**276.9)** 73.2293. Petit fragment de la partie supérieure.

**Typologie et comparanda** : B 353 ; Broneer 1930, n° 1044, p. 239, fig. 170 ; Perlzweig 1961, n° 1789, p. 152, pl. 31 ; Lindros Wohl 1981, n° 14, p. 129-130, pl. 34 ; Oikonomou TD, n° 4, p. 257

**Datation** : milieu du IV<sup>e</sup> s. - milieu du V<sup>e</sup> s.

277

*Production attique***AGORA**

**277.1)** 75.373.1. (pl. XXXI, fig. 243-244).

Lampe complète. L. : 8,4. Larg. : 6,1. H. : 3,2.

**Médailon** : rosace à pétales inachevés.

**Bandeau** : des feuilles liées incisées ; entre elles trois petits cercles. **Base** : entourée de deux sillons ogivaux se terminant en dessous de l'anse par deux petits cercles ; à l'intérieur longue branche entre les lettres CΩ ; au-dessous de chaque lettre, de petits cercles.

**Même moule :**

**277.2)** 87.506.9. Petit fragment de la partie supérieure.

**Fragments du même type :**

**277.3)** 75.252.6. Fragment de la partie supérieure.

**THERMES**

**277.4)** C 27480. Lampe presque complète, manque un fragment du bec. L. max. : 8. Larg. : 6,3. H. : 2,9. **Base** : même signature et marque que le n° de cat. 277.1.

**277.5)** 73.1215. Fragment de la partie supérieure.

**277.6)** 73.1862. Fragment de la partie supérieure.

**277.7)** 73.1977. Petit fragment du bandeau et de l'anse.

**277.8)** 73.3624. Fragment de la partie supérieure avec bec complet, très usé.

**277.9)** 73.3929. (pl. XXXI, fig. 245-246). Lampe complète, usée. L. : 8,7. Larg. : 6,4. H. : 2,9. **Base** : même signature et marque que le n° de cat. 277.1.

**Fragments de la base avec la même signature et marque :**

**277.10)** C 27294=72.686. Fragment de la base.

**277.11)** 72.3039. Fragment de la partie arrière du bec et de la base.

**277.12)** 72.3040. Fragment de la base.

**277.13)** 73.1196. Fragment du réservoir et de la base.

**277.14)** 73.1202. Petit fragment du réservoir et

<sup>118</sup> Ivantchik 2002, n° 57, fig. 10.

de la base.

**277.15)** 73.1415. Fragment du réservoir et de la base.

**277.16)** 73.1673. Fragment de la base.

**277.17)** 73.1828. Petit fragment de la partie arrière du bec et de la base.

**277.18)** 73.1911. Fragment du réservoir et de la base.

**277.19)** 73.2351. Fragment de la partie arrière du bec et de la base.

**277.20)** 73.3788. Fragment du réservoir et de la base, très usé et de mauvaise qualité.

**277.21)** 73.3941. Fragment de la base et du réservoir.

**277.22)** 74.1510.79. Fragment de la base.

**277.23)** 74.1510.81. Fragment du réservoir et de la base. Attique (?).

**277.24)** 74.1519.2. Fragment de la partie arrière du bec et de la base, très usé et à peine visible.

**277.25)** 74.1622.1. Fragment de la partie arrière du bec et de la base.

**Commentaire :** il y a de nombreux fragments de la base qui portent exactement la même signature, sans que le décor soit conservé. L'attribution de ces fragments à ce type n'est pas assurée, mais seulement supposée (cf. le n° de cat. 537) ! Comme il s'agit ici d'une signature assez particulière parmi les autres du même atelier, j'ai estimé qu'il était typologiquement préférable de les énumérer ci-dessous.

**Typologie et comparanda :** **B 478 (base) ; analogue à B 353 ; analogue à Williams 1981, n° 343, p. 65, pl. 15 ; analogue à Karivieri 1996, n° 226, p. 229, pl. 20**

**Datation :** fin du IV<sup>e</sup> s. - V<sup>e</sup> s.

## 278

*Production attique*

### AGORA

**278.1)** 75.619.8. Petit fragment de la partie

supérieure.

**Même moule :**

### THERMES

**278.2)** 72.1547.3. Est conservée presque la moitié de la partie supérieure avec anse trifide.

**Médailillon :** rosace dont huit pétales sont conservés ; le trou d'alimentation est entouré d'un mince anneau. **Bandeau :** pampres composés de grappes de raisin, débutant près de l'anse et formés de petites pastilles collées et de branches à six petites feuilles.

**Typologie et comparanda :** analogue à **B 353**

**Datation :** IV<sup>e</sup> s.

### 1.3. Médailillon sans décor

## 279

### AGORA

**279.1)** 75.418.4. Fragment de la partie supérieure avec anse trifide perforée, usé.

**Médailillon :** sans décor, traces de petits cercles au-dessous de l'anse. **Bandeau :** pampres incisés.

**Fragments du même type :**

**279.2)** 75.301.1. (pl. XXXII, fig. 247). Fragment du bandeau avec anse trifide perforée. Attique.

**279.3)** 76.1380.1. Petit fragment de la partie supérieure avec anse trifide perforée.

**279.4)** 76.2036.35. Petit fragment de la partie supérieure. Attique.

**279.5)** 77.3086.1. Fragment de la partie supérieure avec anse trifide perforée, du réservoir et de la base. Profil complet. H. : 3,8.

**279.6)** 91.509bis. Petit fragment de la partie supérieure<sup>119</sup>. Attique.

### THERMES

**279.7)** 74.1535.7. Petit fragment de la partie

<sup>119</sup> Le décor est net et les restes d'argile indiquent un moule à plâtre.

supérieure<sup>120</sup>. Attique.

**Typologie et comparanda** : *ADelt 19 (1964)* (Chr.), pl. 45β ; Karivieri 1996, n<sup>os</sup> 121-123, p. 197-198, pl. 10

**Datation** : deuxième moitié du IV<sup>e</sup> s. - première moitié du V<sup>e</sup> s.

**1.4. Fragments de la partie supérieure et/ou du bandeau ornés de pampres, indéterminés et inclassables<sup>121</sup>**

## 280

*Production corinthienne*

### AGORA

**280.1)** 72.348. Fragment du réservoir et du bandeau .

**280.2)** 72.467. Fragment du réservoir et de la base entourée d'un cercle.

**280.3)** 75.275.6. Petit fragment de la partie supérieure.

**280.4)** 76.1307.19. Petit fragment de la partie supérieure.

### THERMES

**280.5)** 73.4077. Fragment du bandeau et du réservoir. Le décor est à peine visible.

**280.6)** 74.1535.52. Petit fragment du bandeau, très usé.

**280.7)** 77.1046.8. Petit fragment de la partie supérieure, très usé. Décor à peine visible.

*Production attique*

### AGORA

**280.8)** 76.1341.13. Fragment du bandeau orné de pampres avec anse trifide perforée. L'anse est ornée d'une arête en relief, qui forme à sa base (et dans la partie haute du médaillon) des spirales opposées en relief.

**280.9)** 90.796. Fragment du réservoir, de la base et de la partie supérieure. Profil complet. H. : 4,3.

### THERMES

**280.10)** 72.2334. Fragment de la partie supérieure.

**280.11)** 73.3852. Petit fragment de la partie supérieure. **Médaillon** : de gros rayons en relief peu serrés. **Bandeau** : sont conservées deux grandes grappes de raisin contiguës.

**280.12)** 74.1535.51. Petit fragment de la partie supérieure, très usé.

*Production locale/régionale*

### AGORA

**280.13)** 72.297. Fragment de la partie supérieure, très usé.

**280.14)** 75.407.4. Petit fragment de la partie supérieure.

**280.15)** 75.606.5. Petit fragment du bandeau avec anse trifide, très usé.

**280.16)** 75.619.13. Petit fragment de la partie supérieure, très usé. **Médaillon** : larges rayons en fer de lance se terminant en « langue de serpent ». **Bandeau** : pampres à grappes de raisin.

**280.17)** 76.1366.1. Fragment de la partie supérieure avec anse bifide, usé et de mauvaise qualité. **Médaillon** : le décor se limite à un anneau formé de petits points en creux. **Bandeau** : décor différent sur chaque côté : sur le côté droit des pampres irréguliers et à gauche des arêtes fines ; près de l'anse un petit cercle pointé.

### THERMES

**280.18)** 72.2803. Petit fragment du bandeau, très usé.

**280.19)** 72.3308. Fragment de la partie supérieure avec bec complet, très usé et de mauvaise qualité.

**280.20)** 73.1547. Fragment de la partie

<sup>120</sup> Le médaillon est nettement plus petit que celui des autres exemplaires.

<sup>121</sup> Il s'agit généralement de fragments très usés et à peine identifiables.

supérieure, très usé. Décor à peine visible.

**280.21)** 73.3382. Fragment du bandeau conservant une grappe de raisin.

**280.22)** 73.3718. Petit fragment de la partie supérieure, de mauvaise qualité.

**280.23)** 74.1535.56. Fragment de la partie supérieure, très usé. Décor à peine visible.

**280.24)** 74.1538.2. Fragment de la partie supérieure de mauvaise qualité. Décor à peine visible.

**280.25)** 74.1581.34. Petit fragment du bandeau et de la partie arrière du bec.

**280.26)** 75.813.2. Petit fragment de la partie supérieure, très usé. Décor à peine visible.

**280.27)** 76.595.3. Petit fragment de la partie supérieure avec anse perforée. Décor presque effacé.

**280.28)** 78.12.7. Fragment de la partie supérieure. Parois épaisses. Décor à peine visible.

**280.29)** 79.622.15. Petit fragment du bandeau et du réservoir, très usé.

**280.30)** 86.28.3. Petit fragment du bandeau et du réservoir, de mauvaise qualité.

**280.31)** 86.28.4. Fragment du bandeau et du réservoir.

**280.32)** 87.1017.11. Fragment de la partie supérieure et du réservoir, très usé.

**280.33)** 87.1036.56. Petit fragment de la partie supérieure, de mauvaise qualité et très usé. Décor à peine visible.

**280.34)** 87.1036.59. Fragment du bandeau, du réservoir et de la base plate. Profil complet. H. : 3.

**280.35)** 88.508.15. Petit fragment du bandeau, très usé.

## 2. Médaillon orné de rayons et bandeau à grappes de raisin et vrilles en alternance

### 281

*Variante A*

*Production corinthienne*

#### AGORA

**281.1)** 80.6054.1. Fragment de la partie supérieure avec anse trifide perforée.

**Médaillon** : orné de rayons serrés. **Bandeau** : grappes de raisin et vrilles en alternance.

#### Fragments du même type :

**281.2)** 75.420.2. Petit fragment de la partie supérieure.

**281.3)** 75.837.1. Petit fragment de la partie supérieure.

#### THERMES

**281.4)** 73.3042. Petit fragment de la partie supérieure.

**281.5)** 74.1521.10. Fragment de la partie supérieure.

**281.6)** 76.529.13. Fragment de la partie supérieure. Même moule que le n° de cat. 281.11 (?).

**281.7)** 81.517.46. Fragment de la partie supérieure.

**281.8)** 81.591.66. Petit fragment de la partie supérieure.

**281.9)** 81.610.9. Petit fragment de la partie supérieure.

**281.10)** 85.1040. (deux fragments). Petit fragment de la partie supérieure.

**281.11)** 87.1051.37. (pl. XXXII, fig. 248). Fragment de la partie supérieure, du réservoir et de la base. L. max. : 9,8. Larg. max. : 7,5. H. : 3,2. **Base** : entourée d'un cercle, au centre la signature ΑΟΥ[ΚΙΟΥ].

*Production locale/ régionale*

#### AGORA

**281.12)** 75.300.1. (pl. E, fig. 34). Lampe



presque complète, manque un petit fragment du réservoir, anse non perforée. L. : 8,8. Larg. : 7,1. H. : 3,1.

**281.13)** 76.1818.12. Petit fragment de la partie supérieure.

#### **THERMES**

**281.14)** C 27286=72.879. (pl. XXXII, fig. 249). Fragment de la partie supérieure. L. max. : 5, 9. Larg. : 6,8. H. max. : 1,1.

**281.15)** 85.1040bis. Petit fragment de la partie supérieure.

**281.16)** 85.1047. Fragment de la partie supérieure, très usé.

*Variante B*

*Production corinthienne*

#### **AGORA**

**281.17)** 77.3052.9. Fragment du bandeau orné de spirales-vrilles, de petites rosaces formées de quatre petites pastilles.

#### **THERMES**

**281.18)** 85.1040b. Petit fragment de la partie supérieure, usé.

*Variante C*

*Production corinthienne*

#### **THERMES**

**281.19)** 74.1535.35. Fragment de la partie supérieure. *Médaille* : orné de rayons striés vers la droite. *Bandeau* : vrilles avec de petites grappes de raisin formées de sept petites pastilles.

**Fragment du même type :**

**281.20)** 73.3465. (deux fragments). Petit fragment de la partie supérieure, très usé.

*Typologie et comparanda* : variante A :

**Bruneau 1971, n° 4, fig. 6-7, p. 453<sup>122</sup> ;**

**Williams/Zervos 1985, n° 37, p. 66, pl. 13 ;**

*Variante B* : **Broneer 1930, n° 566, p. 80 et**

**189, pl. 11 et fig. 38,18 ; Variante C** : **Broneer 1930, p. 80, fig. 38,17**

*Datation* : fin du II<sup>e</sup> s. - III<sup>e</sup> s. (production corinthienne) ; fin du IV<sup>e</sup> s. - V<sup>e</sup> s. (production locale/régionale)

## **PARTIE D**

### **LAMPES À BANDEAU ORNÉ D'ARÊTES**

#### **Broneer XXVIII**

#### **1. Médaille à rayons**

**282**

#### **AGORA**

**282.1)** 80.6075.2. (pl. XXXII, fig. 250 ; pl. E, fig. 35). Lampe complète. L. : 9,2. Larg. : 6,6. H. : 3,3. *Médaille* : rayons terminés en fourchettes. *Bandeau* : orné d'arêtes grossières. *Base* : entourée de deux cercles concentriques, au centre les lettres  $\Theta E$ .

*Typologie et comparanda* : Perlzweig 1961, n<sup>os</sup> 1610-1618, p. 148, pl. 29 (la lampe n° 1611 est signée  $\Theta E O \Delta O Y$ ) ; Böttger 2002, n<sup>os</sup> 3870-3875, p. 252, pl. 64 et n° 4514, p. 280, pl. 76 ; analogue à Karivieri 1996, n° 166, p. 210, pl. 34 et n° 174, p. 212, pl. 16

*Datation* : deuxième moitié du IV<sup>e</sup> s. - première moitié du V<sup>e</sup> s.

**283**

#### **AGORA**

**283.1)** 75.255.14. Fragment de la partie supérieure, du réservoir et de la base, usé. Profil complet. H. : 3,5. *Médaille* : gros rayons pattés. *Bandeau* : arêtes grossières. *Base* : entourée d'un sillon ogival se terminant en spirale au-dessous de l'ans ; on distingue la lettre *K* (du haut vers le bas).

<sup>122</sup> Parmi les lampes étudiées par Bovon, les numéros d'inventaire C 8178, C 8179 et C 8180 correspondent au même type mais elles n'ont pas été répertoriées dans son catalogue.

**Fragment du même type :**

**283.2)** 74.547.1. Petit fragment de la partie supérieure avec anse bifide.

**THERMES**

**283.3)** C 27417=72.128. (pl. XXXII, fig. 251).

Lampe presque complète, manquent de petits fragments du réservoir et de la base. L. : 8,8. Larg. : 6,2. H. : 3,1. **Base** : la partie arrière de l'anse se termine en cœur et en deux petits cercles concentriques.

**Typologie et comparanda** : analogue à B 486 et B 508-509 (signature) ; Perlzweig 1961, n° 1606, p. 148, pl. 29 ; BCH 93 (1969), fig. 11-12, p. 972 (Argos) ; Böttger 2002, n° 3876, p. 252, pl. 64 et analogue aux n°<sup>os</sup> 3870-3875, p. 252, pl. 64

**Datation** : deuxième moitié du IV<sup>e</sup> s. - début du V<sup>e</sup> s.

**284***Production locale/régionale***AGORA**

**284.1)** 91.310 G<sup>123</sup>. Lampe presque complète avec anse trifide, manquent des fragments de la partie supérieure et du réservoir. L. : 11,4. Larg. : 8,7. H. : 3,4. **Médailon** : rayons inachevés. **Bandeau** : composé de trois motifs : dans la zone intérieure arêtes étroites, puis rangée de petits points en creux entre deux sillons, et dans la zone extérieure, rangée de petits traits obliques. **Base** : entourée de deux cercles concentriques, au centre la signature *IAAPOY*.

**Fragments du même type :**

**284.2)** 76.1803.1. Petit fragment du bandeau avec anse bifide.

**284.3)** 91.507. Fragment du bandeau avec anse bifide.

**Fragments de la base avec la même signature**

<sup>123</sup> Ivantchik 2002, n° 6, fig. 4-5.

**(cf. le n° de cat. 524) :**

**284.4)** 91.309 E 1<sup>124</sup>. Fragment de la base.

**284.5)** 91.310 P<sup>125</sup>. Fragment de la base.

**284.6)** 91.311 B 1<sup>126</sup>. Fragment de la base.

**284.7)** 91.311 M 1<sup>127</sup>. Fragment de la base.

**284.8)** 91.313 C<sup>128</sup>. Fragment de la base.

**Typologie et comparanda** : B 438-440 ; Oikonomou 2003, n° 1, p. 69 (Argos, Terrain Kostaki) ; Perlzweig 1961, n° 321, p. 98, pl. 9 et 52<sup>129</sup>

**Datation** : deuxième moitié du IV<sup>e</sup> s. - début du V<sup>e</sup> s.

**285****AGORA**

**285.1)** 91.302 A<sup>130</sup>. Lampe complète avec anse bifide, usée. L. : 10,8. Larg. : 7,9. H. : 3,4. **Médailon** : rayons inachevés. **Bandeau** : arêtes entre deux sillons. **Base** : entourée de deux sillons légèrement ogivaux ; au centre la signature *IAAPOY*. Même moule que l'exemplaire de Bovon.

**Même moule :**

**285.2)** 91.310 F<sup>131</sup>. Lampe presque complète, manque un petit fragment du bandeau. L. : 10,8. Larg. : 7,9. H. : 3,4. **Base** : même signature.

**Fragments du même type<sup>132</sup> :**

**285.3)** 72.2. Moitié de la partie supérieure avec anse. Le décor est nettement plus soigné.

**285.4)** 72.571. Fragment de la partie supérieure, très usé.

**285.5)** 74.512.2. Petit fragment de la partie supérieure, très usé.

**285.6)** 75.417.3. Fragment de la partie

<sup>124</sup> Ivantchik 2002, n° 5, fig. 6.

<sup>125</sup> Ivantchik 2002, n° 12.

<sup>126</sup> Ivantchik 2002, n° 8, fig. 6.

<sup>127</sup> Ivantchik 2002, n° 9, fig. 6.

<sup>128</sup> Ivantchik 2002, n° 10, fig. 6.

<sup>129</sup> Perlzweig lit faussement *NA/POY*.

<sup>130</sup> Ivantchik 2002, n° 2, fig. 5.

<sup>131</sup> Ivantchik 2002, n° 3, fig. 4-5.

<sup>132</sup> Les rayons décorant le médaillon de numéros de cat. 285.3 et 285.10 sont légèrement plus larges.

supérieure avec anse bifide.

**285.7)** 76.1307.23. Petit fragment de la partie supérieure.

**285.8)** 76.2015.26. Petit fragment du bandeau avec anse bifide.

**285.9)** 76.2023.6. Fragment du réservoir et de la base, très usé.

**285.10)** 77.1773. Fragment de la partie supérieure.

**285.11)** 80.6012.9. Fragment de la partie supérieure avec anse trifide.

**285.12)** 87.518.4. Fragment de la partie supérieure.

**285.13)** 91.30 E 2<sup>133</sup>. (deux fragments). Fragment de la partie supérieure.

**285.14)** 91.309 J<sup>134</sup>. (**pl. XXXII, fig. 252**). (deux fragments). Fragment de la partie supérieure avec anse trifide.

**285.15)** 91.310 E<sup>135</sup>. Lampe presque complète, manque un petit fragment du médaillon. L. : 11,6. Larg. : 8,8. H : 3,7. **Base** : même signature.

**285.16)** 91.310 Y<sup>136</sup>. Fragment de la partie supérieure.

**285.17)** 91.314 K<sup>137</sup>. Fragment de la partie supérieure. Attique.

#### **THERMES**

**285.18)** 72.2054. Fragment de la partie supérieure.

**285.19)** 73.1379. (**pl. XXXII, fig. 253-254**). Lampe presque complète, manque un fragment du réservoir. L. : 9,1. Larg. : 7,6. H. : 3,5. **Base** : même signature.

**285.20)** 73.1413. Petit fragment de la partie supérieure.

**285.21)** 73.1859. Petit fragment de la partie

supérieure.

**285.22)** 73.1953. Petit fragment de la partie supérieure.

**285.23)** 73.2125. Petit fragment de la partie supérieure.

**285.24)** 73.3157. Lampe fragmentaire, manque la moitié du côté du bec. L. max. : 7. Larg. max. : 7,7. H. : 4,5. Même moule que le n° de cat. 285.23. **Base** : même signature.

**285.25)** 74.1555.3. Presque la moitié de la partie supérieure, très usée.

**285.26)** 74.1597.2. Fragment de la partie supérieure. Même moule que le n° de cat. 285.25.

**285.27)** 74.1617.1. Moitié de la partie supérieure.

**285.28)** 77.1068.47. Fragment de la partie supérieure.

**285.29)** 78.9.22+78.16.19. (deux fragments). Fragment de la partie supérieure.

**Fragments de la base avec la même signature<sup>138</sup> :**

**285.30)** 73.1856 ; **285.31)** 73.2360 ; **285.32)** 73.3249 ; **285.33)** 73.3999 ; **285.34)** 73.4054.

**Commentaire** : ce type peut être considéré en effet comme une variante de B 378 qui a un médaillon sans décor.

**Typologie et comparanda** : B 441 (analogue à B 378) ; Garnett 1975, n° 46, p. 206, pl. 44 et fig. 1,49 ; Oikonomou 1988, n° 92 (sans signature), p. 495, fig. 8

**Datation** : fin du IV<sup>e</sup> s. - première moitié du V<sup>e</sup> s.

#### **286**

#### **THERMES**

**286.1)** 73.3879+73.3943. (**pl. XXXIII, fig. 255**). Il ne reste que la moitié de la partie supérieure. **Médaillon** : rayons inachevés.

<sup>133</sup> Ivantchik 2002, n° 62, fig. 11.

<sup>134</sup> Ivantchik 2002, n° 61, fig. 11.

<sup>135</sup> Ivantchik 2002, n° 4, fig. 4-5.

<sup>136</sup> Ivantchik 2002, n° 79.

<sup>137</sup> Ivantchik 2002, n° 69. L'exécution est différente car il s'agit d'une importation attique.

<sup>138</sup> La deuxième ligne est écrite à l'envers : IAA/OYP.

**Bandeau** : entre deux sillons, arêtes entourées d'une rangée de petites pastilles.

**Fragments du même type :**

**286.2)** 74.1510.24. Fragment de la partie supérieure.

**286.3)** 74.1573.1. Fragment de la partie supérieure.

**Typologie et comparanda : analogue à B 441**

**Datation : fin du IV<sup>e</sup> s. - première moitié du V<sup>e</sup> s.**

**287**

**AGORA**

**287.1)** 82.1033.1. Lampe presque complète, manque l'anse. L. : 9,5. Larg. : 5,7. H. : 2,7. Entre l'anse et le médaillon petite croix de Malte. **Médaillon** : larges rayons pattés.

**Bandeau** : il ne se distingue pas du médaillon, arêtes irrégulières, qui se prolongent jusqu'au bec ; un petit canal conduit du médaillon au bec.

**Base** : entourée d'un anneau ; traces de signature peu lisible : dans un rectangle un X (à doubles lignes) (?).

**Fragments du même type :**

**287.2)** 74.501.8. (pl. XXXIII, fig. 256). Partie supérieure presque complète, manque le bec. L. max. : 9,8. Larg. : 6,1. H. max. : 1,9.

**287.3)** 74.521.1. Petit fragment de la partie supérieure.

**287.4)** 75.207.6. (pl. XXXIII, fig. 257). Lampe complète, de mauvaise qualité. L. : 10,1. Larg. : 6,2. H. : 2,9.

**287.5)** 75.422.2. Moitié de la partie supérieure, de mauvaise qualité.

**287.6)** 76.1293.9. Petit fragment de la partie supérieure.

**287.7)** 76.1296.13. Fragment de la partie supérieure, du réservoir et de la base. Profil complet. H. : 2,7. Même moule que le n° de cat. 287.4.

**287.8)** 77.1754.3. Petit fragment de la partie supérieure.

**287.9)** 77.1754.4. Petit fragment de la partie supérieure du bec.

**287.10)** 77.1755.4. Fragment de la partie supérieure. Même moule que le n° de cat. 287.9.

**287.11)** 86.901. Petit fragment de la partie supérieure avec anse bifide, du réservoir et de la base, usé. Profil complet. H. : 2,9. Attique (?).

**THERMES**

**287.12)** 76.584.45. (pl. XXXIII, fig. 258). Lampe complète, usée<sup>139</sup>. L. : 9,7. Larg. : 6. H. : 2,8.

**Même moule que le n° de cat. 287.12 :**

**287.13)** 85.1024.3+5. (deux fragments). Lampe presque complète, manque un fragment du bec, usée. L. : 9,7. Larg. 6. H. : 2,9.

**Fragments du même type :**

**287.14)** 72.3223. Petit fragment de la partie supérieure.

**287.15)** 73.1516. Petit fragment du bandeau.

**287.16)** 73.1832. Fragment de la partie supérieure, du réservoir et de la base. L. max. : 7,9. Larg. : 6,2. H. : 3,2.

**287.17)** 73.1947. Petit fragment de la partie supérieure.

**287.18)** 73.3618. Petit fragment de la partie supérieure.

**287.19)** 76.584.47. Petit fragment de la partie supérieure.

**287.20)** 76.634.73. Lampe presque complète, manque un fragment du bec et du réservoir, de mauvaise qualité. L. max. : 9,8. Larg. : 6,2. H. : 3,2.

**Typologie et comparanda : B 431-435 ; Garnett 1975, n° 49, p. 206, pl. 44, fig. 1,49 ; Oikonomou 1988, n°s 95-105, p. 495, fig. 8 ; Oikonomou TD, n° 2, p. 260 (= Oikonomou 2003, n° 4, p. 14, Argos, Terrain Lymberi)**

<sup>139</sup> Dans le petit canal, l'emplacement d'un trou d'évent est marqué, mais pas perforé.

**Datation : deuxième moitié du V<sup>e</sup> s. - début du VI<sup>e</sup> s.**

**288**

**THERMES**

**288.1)** C 27497=72.234. (pl. XXXIII, fig. 259).

Lampe presque complète, manque l'anse. L. : 9,8. Larg. : 5,9. H. : 2,6. **Médaille** : entouré d'un anneau et orné de rayons fins. **Bandeau** : orné d'arêtes fines et étroites ; deux traits obliques de part et d'autre du bec ; un petit canal orné d'un trait conduit du médaillon au bec. **Base** : entourée d'un anneau, au centre deux petits cercles concentriques.

**Fragment du même type :**

**288.2)** 79.632.112. Petit fragment de la partie supérieure.

**Commentaire :** il est évident qu'il s'agit d'une variante du type précédent et suivant, peut-être une production du même atelier, mais tout simplement d'un autre archétype. En ce qui concerne la datation, il me semble que le type décrit sous le n° de cat. 287 pourrait être considéré comme le prototype et être un peu plus ancien (?).

**Typologie et comparanda :** analogue à B 431-435 ; analogue à Perlzweig 1961, n° 1610, p. 148, pl. 29 (cf. aussi le n° 1606)

**Datation :** fin du IV<sup>e</sup> s. - V<sup>e</sup> s.

**289**

**THERMES**

**289.1)** 73.1714. (pl. XXXIII, fig. 260). Est conservée presque la moitié de la partie supérieure, de bonne qualité. **Médaille** : larges rayons pattés. **Bandeau** : arêtes fines terminées en vrille près du bec ; au-dessus du bec motif de petits traits alternant avec des arêtes.

**Typologie et comparanda :** analogue à B 431-435

**Datation :** V<sup>e</sup> s.

**290**

**AGORA**

**290.1)** 76.1349.1. Fragment de la partie supérieure avec anse bifide. **Médaille** : gros rayons pattés striés vers la gauche. **Bandeau** : orné d'arêtes.

**Typologie et comparanda :** analogue à B 438 ; Perlzweig 1961, n°s 1918-1919 (-1934), p. 154, pl. 32 ; BCH 97 (1973), p. 540, fig. 5 (Thasos) ; Williams 1981, n° 295, p. 61, pl. 13 ; Karivieri 1996, n° 187, pl. 18 (signée XIONHΣ) ; Böttger 2002, n°s 4515-4519, p. 280, pl. 76 (signées XIONHΣ)

**Datation :** première moitié - milieu du V<sup>e</sup> s.

**2. Médaille sans décor**

**291**

**AGORA**

**291.1)** 74.501.5. (pl. XXXIII, fig. 261). Lampe complète, avec anse trifide. L. : 8,8. Larg. : 6,3. H. : 3. **Médaille** : légèrement concave, sans décor ; entouré d'un assez large anneau. **Bandeau** : arêtes grossières<sup>140</sup> ; deux traits obliques de part et d'autre du bec. **Base** : entourée d'un cercle, au centre branche (vers le haut).

**Même moule :**

**291.2)** 76.1273.2. Fragment de la partie supérieure.

**Fragments du même type :**

**291.3)** 77.1540.1. (pl. XXXIII, fig. 262). Lampe presque complète, manque un petit fragment du bandeau. L. : 9,6. Larg. : 6,8. H. : 3,4. **Base** : même signature que le n° de cat. 291.4.

**291.4)** 91.306 II B<sup>141</sup>. Lampe complète avec

<sup>140</sup> Les arêtes donnent l'impression d'un zigzag continu.

<sup>141</sup> Ivantchik 2002, n° 13, fig. 6.

anse trifide. L. : 6,9. Larg. : 9,2. H. : 3,7. **Base** : entourée de deux cercles concentriques, avec une rangée de petits cercles ornant la zone intermédiaire ; au centre la signature *KY*. Même moule que les exemplaires B 380-381.

#### **THERMES**

**291.5)** C 27308=72.1605. Fragment de la partie supérieure, du réservoir et de la base. Profil complet. H. : 2,9. **Base** : même signature (?).

**291.6)** C 27432<sup>142</sup>. (pl. XXXIV, fig. 263). Lampe presque complète, manque un petit fragment du bec. L. : 8,9. Larg. : 6,5. H. : 3. **Base** : entourée de deux sillons ogivaux, traces de signature illisible.

**291.7)** 72.1024. Petit fragment du bandeau avec anse.

**291.8)** 72.2692. Fragment de la partie supérieure, du réservoir et du bandeau, de mauvaise qualité. Profil complet. H. : 3,1.

**291.9)** 72.2704. Petit fragment de la partie supérieure.

**291.10)** 72.3102. Fragment de la moitié de la partie supérieure.

**291.11)** 72.3303. Petit fragment de la partie supérieure.

**291.12)** 72.3560. Fragment de la moitié de la partie supérieure, du réservoir et de la base. L. max. : 5,6. Larg. : 6,3. H. : 3,1.

**291.13)** 73.1209. Petit fragment de la partie supérieure.

**291.14)** 73.1988. Petit fragment du bandeau et du réservoir.

**291.15)** 73.2275. Petit fragment de la partie supérieure.

**291.16)** 73.2278. Petit fragment du bandeau.

**291.17)** 73.2289. Petit fragment de la partie

supérieure, de mauvaise qualité<sup>143</sup>.

**291.18)** 73.2294. Fragment de la partie supérieure, du réservoir et de la base. Profil complet. H. : 3.

**291.19)** 73.2885. Fragment de la partie supérieure, de la partie arrière de l'anse et de la base. Profil complet. H. : 3,2. La partie arrière de l'anse se termine en cœur.

**291.20)** 74.1501.30. Petit fragment du bandeau.

**291.21)** 74.1510.40. (deux fragments). Fragment de la partie supérieure, de mauvaise qualité.

**291.22)** 74.1510.46. Fragment de la partie supérieure. Attique (?).

**Fragments de la base avec signature identique au n° de cat. 291.4 :**

#### **AGORA**

**291.23)** 72.336. Fragment de la base.

**291.24)** 75.286.7. Fragment du réservoir et de la base. À la base de la partie arrière de l'anse, cœur. Probablement attique.

#### **THERMES**

**291.25)** 75.49.6. Fragment de la base. Attique.

**Commentaire** : plusieurs exemplaires n'ont que la partie supérieure qui est identique à l'exemplaire de Bovon.

**Typologie et comparanda** : B 379-381 (signées *KY*) ; Broneer 1977, n° 3041, p. 78, pl. 34 ; Karivieri 1996, n°s 135-137, p. 200-201, pl. 12, 15 et 41 ; Böttger 2002, n°s 3590-3594, p. 235, pl. 57 et n°s 4568-5571, p. 268-284, pl. 78 ; Oikonomou 2003, p. 70, Argos, Terrain Mastorakou (= Oikonomou TD, p. 268) ; analogue à Broneer 1930, n°s 817-821, 826-828, p. 215-216, pl. 32 ; analogue à Perlzweig 1961, n° 1374, p. 141, pl. 26 et n° 1790 (base), p. 152, pl. 35 (cf. les n°s 2697 et 2702) ; analogue à Williams 1981, n° 336, p. 65, pl. 15

**Datation** : première moitié du V<sup>e</sup> s.

<sup>142</sup> Cet exemplaire n'a pas la même base. Quant aux détails de la partie supérieure, il y a effectivement quelques petites différences en ce qui concerne l'exécution mais cela ne met pas en doute l'appartenance de la lampe à ce type.

<sup>143</sup> Des restes d'argile font preuve d'un moule en plâtre très usé.

292

**AGORA****292.1)** 91.308 A<sup>144</sup>. (pl. XXXIV, fig. 264).

Lampe complète avec anse à un sillon. L. : 8,9. Larg. : 6,3. H. : 3,2. **Médailon** : sans décor. **Bandeau** : orné d'arêtes grossières ; deux traits obliques de part et d'autre du bec. **Base** : entourée d'un sillon ogival, au centre et entre les lettres *XI* branche (vers le haut).

**Commentaire** : la signature *XI* en combinaison avec une branche semble être celle d'un atelier argien, Ivantchik signale : « *Cette variante est cependant inconnue à Athènes et représente probablement le résultat de l'activité des potiers locaux qui imitaient la production d'un atelier attique bien connu.* »<sup>145</sup>.

**Typologie et comparanda** : analogue à **B 379** ; **Broneer 1977**, n° 3036, p. 78, pl. 34 ; **Williams 1981**, n° 339, p. 65, pl. 15

**Datation** : première moitié du V<sup>e</sup> s.

293

**THERMES****293.1)** 73.1246. (pl. XXXIV, fig. 265-266).

Lampe complète, de mauvaise qualité. L. : 9,4. Larg. : 6,6. H. : 3. **Médailon** : sans décor. **Bandeau** : arêtes irrégulières qui continuent jusqu'au-dessus du bec ; deux traits obliques de part d'autre et du bec. **Base** : entourée de deux sillons ogivaux, au centre croix pattée dont les branches sont ornées de petits cercles ; au-dessus, deux lignes parallèles ; la partie arrière de l'anse se termine en cœur et un petit cercle pointé.

**Fragments du même type :****293.2)** 73.3882. Petit fragment de la partie supérieure.**293.3)** 74.1620.1. Lampe presque complète, manquent des fragments du réservoir et du

bandeau. L. : 9. Larg. max. : 7,1. H. : 2,9. **Base** : même marque.

**Typologie et comparanda** : analogue au type précédent et à **B 565 (base)** ; **Perlzweig 1961**, n° 2699 (partie supérieure), p. 187, pl. 42 ; analogue à **Karivieri 1996**, n° 139-140, p. 202, pl. 36

**Datation** : V<sup>e</sup> s.

294

**AGORA****294.1)** 91.311 B 1/1<sup>146</sup>. Lampe presque complète avec anse trifide, manquent le bec et des fragments du réservoir et de la base. L. max. : 9,9. Larg. max. : 8,2. H. : 4,1.

**Médailon** : sans décor. **Bandeau** : arêtes séparées par un sillon qui se termine en spirale près du bec. **Base** : entourée de deux sillons ogivaux, tout autour signature difficilement lisible (voir commentaire). Même moule que l'exemplaire de Bovon.

**Même moule :****294.2)** 91.310 Q<sup>147</sup>. Fragment de la base. Appartient probablement à la même lampe que le fragment suivant (n° de cat. 91.310 V).**294.3)** 91.310 V<sup>148</sup>. Fragment de la partie supérieure. L. max. : 9,9. Larg. max. : 7. H. max. : 1,4.**Fragments du même type :****294.4)** 72.424. Petit fragment de la partie supérieure avec anse bifide. Parois épaisses.**294.5)** 74.591.1. Petit fragment de la partie supérieure.**294.6)** 75.251.4. Petit fragment de la partie supérieure, de bonne qualité.**294.7)** 75.251.48. Petit fragment de la partie supérieure, très usé.**294.8)** 77.1522.8. Petit fragment de la partie<sup>144</sup> Ivantchik 2002, n° 26, fig. 4, 8.<sup>145</sup> Ivantchik 2002, p. 342.<sup>146</sup> Ivantchik 2002, n° 27, fig. 8.<sup>147</sup> Ivantchik 2002, n° 28, fig. 4, 8.<sup>148</sup> Ivantchik 2002, n° 63, fig. 11.

supérieure, très usé.

**THERMES**

**294.9)** 73.1831. Petit fragment de la partie supérieure.

**Fragments de la base avec la même signature :**

**AGORA**

**294.10)** 91.309 F<sup>149</sup>. Fragment de la base.

**THERMES**

**294.11)** 73.1314. Petit fragment de la base.

**294.12)** 73.1505. Fragment de la base.

**294.13)** 73.2262. Fragment de la base.

**Commentaire :** la signature, difficilement lisible, a suscité de nombreuses discussions. Bovon signale que « *cette lecture qui ne rend pas compte de toutes les lettres et aboutit à un nom impossible est sûrement inexacte.* »<sup>150</sup>. Broneer a proposé *NHΦAM*, qui ne donne pas de sens. Pétropoulos<sup>151</sup> propose avec réserves la lecture *ONHΣIMOY* - un fabricant de Patras (?) actif à la deuxième moitié du II<sup>e</sup> s. - partant du fait qu'il s'agit bien d'une altération en prenant comme exemple la signature d'*OKTABIOY*. À mon avis aucun des arguments de Pétropoulos ne peut être pris en considération, car comme le démontrent les fragments de l'Agora et des Thermes, l'écart chronologique mais aussi purement typologique est trop grand. Dernièrement Ivantchik a lu *AΘHNAIOΣ*, qui ne convient pas tout à fait. Après plusieurs essais répétés<sup>152</sup>, je proposerai ici la lecture *ΦANHΣ*. Il me semble bien, comme l'a déjà signalé Pétropoulos, que quelques « lettres » n'ont qu'un rôle purement décoratif. Enfin, Ivantchik écrit « *Un autre atelier dont la signature représente un ensemble d'abréviations et de monogrammes qui n'ont pas pu être*

*interprétés, est également local. [...]. Leur datation au début du VI<sup>e</sup> siècle ne pas convaincante. L'ensemble du puits argien permet de préciser aussi la date de ce groupe de lampes.* »<sup>153</sup>.

**Typologie et comparanda :** B 378 ; Broneer 1930, n° 889, p. 223, fig. 155 ; Garnett 1975, n° 47, p. 206, pl. 44 et fig. 1,50

**Datation :** fin du IV<sup>e</sup> s. - début du V<sup>e</sup> s.

**295**

**AGORA**

**295.1)** 91.311 K<sup>154</sup>. (pl. XXXIV, fig. 267).

Fragment de la partie supérieure, avec anse bifide, du réservoir et de la base. L. max. : 8,2. Larg. : 7,5. H. : 3,4. **Médaille :** sans décor, entouré d'un anneau hachuré. **Bandeau :** arêtes étroites. **Base :** entourée d'un cercle ; traces de marque ou signature illisible. Même moule que les exemplaires B 370-372.

**Fragments du même type :**

**295.2)** 74.514.5. Petit fragment de la partie supérieure, très usé.

**295.3)** 77.2821.9. Fragment de la partie supérieure.

**THERMES**

**295.4)** C 27307=72.1604. Moitié de la lampe. Profil complet. H. : 3,5. Signature ou marque illisible. Attique.

**295.5)** 72.3025. Petit fragment de la partie supérieure. Même moule que le n° de cat. 295.4. Attique.

**295.6)** 72.3256. Fragment de la partie supérieure.

**295.7)** 73.1783. Moitié de la partie supérieure, usée (le décor du bandeau a été effacé ultérieurement ou erreur de fabrication).

**295.8)** 73.1838. Petit fragment de la partie supérieure, du réservoir et de la base. Profil

<sup>149</sup> Ivantchik 2002, n° 29.

<sup>150</sup> Bovon 1966, p. 100.

<sup>151</sup> Pétropoulos 1999, p. 118-120.

<sup>152</sup> Je tiens ici à remercier encore une fois le dessinateur de l'Efa, N. Sigalas, pour son aide considérable.

<sup>153</sup> Ivantchik 2002, p. 342.

<sup>154</sup> Ivantchik 2002, n° 64, fig. 12.



complet. H. : 3,1.

**295.9)** 73.1844. Petit fragment de la partie supérieure.

**295.10)** 73.1868. Presque la moitié gauche de la lampe. Profil complet. H. : 3.

**295.11)** 73.1888. Petit fragment de la partie supérieure<sup>155</sup>.

**295.12)** 73.1935. Petit fragment de la partie supérieure.

**295.13)** 73.2362. Petit fragment du bandeau.

**295.14)** 73.3607. Petit fragment du bandeau et du réservoir.

**295.15)** 73.3702. Petit fragment du bandeau et du réservoir.

**295.16)** 73.3746. Petit fragment de la partie supérieure.

**295.17)** 73.3932+73.3940. Lampe presque complète, manque un fragment du réservoir, très usée. L. : 9,9. Larg. : 7,7. H. : 3,5. Deux lignes obliques sont gravées de part et d'autre de la partie arrière du bec.

**295.18)** 74.1510.10+19. Partie supérieure avec bec complet. L. : 9,8. Larg. max. : 5,4. H. max. : 1,5. Même moule que le n° de cat. 295.17.

**295.19)** 74.1510.18. Petit fragment de la partie supérieure.

**295.20)** 79.643.3. Lampe complète. L. : 8,8. Larg. : 6,5. H. : 2,7. **Base** : entourée d'un cercle, au centre traces de marque presque effacée : très probablement chrisme formé de petites pastilles (?).

**295.21)** 83.1023.4. Moitié de la partie supérieure, très usée.

**295.22)** 87.1009.47. Moitié de la partie supérieure.

**295.23)** 87.1021.109. Petit fragment de la partie supérieure.

*Typologie et comparanda* : B 370-375<sup>156</sup> ; Broneer 1930, n° 829, p. 217, pl. 13 ; Oikonomou TD, n° 92, p. 206, pl. 72 b/2 (= Oikonomou 2003, n° 92, p. 49, Argos, Terrain Kouya)

*Datation* : deuxième moitié du IV<sup>e</sup> s. - début du V<sup>e</sup> s.

## 296

*Production attique*

### AGORA

**296.1) Sans numéro d'inventaire.** Fragment de la partie supérieure (plus de la moitié) avec anse bifide, du réservoir et de la base. L. max. : 7,3. Larg. max. : 7,4. H. : 2,9. **Médailion** : entouré de deux sillons<sup>157</sup> qui se terminent en petits cercles près de l'anse, sinon concave et sans décor ; le trou d'alimentation est entouré d'un mince anneau. **Bandeau** : arêtes assez grossières ; de part et d'autre du bec et de l'anse un petit cercle pointé ; deux lignes obliques de part et d'autre du bec. **Base** : entourée d'un cercle.

*Typologie et comparanda* : analogue à Perlzweig 1961, n° 1392, p. 142, pl. 26 et 36 ; analogue à Böttger 2002, n°<sup>os</sup> 4016-4033, p. 258-259, pl. 68

*Datation* : IV<sup>e</sup> s.

## 297

*Production attique*

### AGORA

**297.1)** 75.256.5. Petit fragment de la partie supérieure, usé. **Médailion** : trois petits cercles au-dessous de l'anse, sinon concave et sans décor. **Bandeau** : arêtes fines.

**Fragments du même type :**

<sup>155</sup> D'après le fragment conservé, il s'agissait d'une lampe de grandes dimensions.

<sup>156</sup> L'exemplaire de Bovon (B 370) n'a qu'un trou, celui d'alimentation. En outre il porte les mêmes traces de marque. Les exemplaires catalogués ici ont deux à trois trous d'évent de plus.

<sup>157</sup> Celui de l'extérieur est plus large.

**297.2)** 76.2014.51. Fragment de la partie supérieure avec anse bifide, du réservoir et de la base, usé. Profil complet. H. : 2,9.

#### THERMES

**297.3)** 86.14.26. Petit fragment de la partie supérieure.

**297.4)** 88.508.45. Fragment de la partie supérieure. Au-dessous du bec, ligne et bandeau hachuré.

*Typologie et comparanda* : analogue à B 363 et à B 482 ; Böttger 2002, n<sup>os</sup> 4572-4574, p. 284, pl. 78 ; analogue à Perlzweig 1961, n<sup>os</sup> 1367, 1374 et 1409, p. 141-142, pl. 26

*Datation* : première moitié du IV<sup>e</sup> s.

298

#### THERMES

**298.1)** 89.37.53. Petit fragment de la partie supérieure avec anse ornée d'une bande à arêtes.

*Médaille* : concave, sans décor. *Bandeau* : arêtes fines.

#### Fragments du même type :

**298.2)** 72.2746. Petit fragment du bandeau.

**298.3)** 74.1510.8. Fragment de la partie supérieure, du réservoir et de la base. L. max. : 4,3. Larg. : 6,1. H. : 2,9. *Base* : concave, entourée des deux cercles concentriques. Attique (?).

*Typologie et comparanda* : analogue à B 365 ; analogue à Perlzweig 1961, n<sup>os</sup> 1367, 1374 et 1392, p. 141-142, pl. 26 et 36

*Datation* : deuxième moitié du IV<sup>e</sup> s.

#### 2.1. Fragment indéterminé<sup>158</sup>

299

#### THERMES

**299.1)** 74.1510.45. (pl. XXXIV, fig. 268). Petit fragment de la partie supérieure, usé.

<sup>158</sup> Le fragment a suscité quelques discussions en ce qui concerne sa typologie, et par la suite sa datation.

*Médaille* : entouré de deux anneaux, l'espace entre les deux est orné d'une rangée de petits points en creux. *Bandeau*<sup>159</sup> : orné d'une sorte d'arête.

### 3. Médaille orné d'une rosace<sup>160</sup>

#### 3.1. Rosace à pétales pattés

300

*Signée* A Ω

#### AGORA

**300.1)** 91.309 D<sup>161</sup>. Lampe complète avec anse trifide. L. : 10,5. Larg. : 8,0. H. : 3,5.

*Médaille* : grande rosace à quatorze pétales pattés. *Bandeau* : arêtes entre deux sillons irréguliers. *Base* : entourée de deux sillons ogivaux, au centre monogramme constantinien bouclé vers la droite<sup>162</sup> ; A et Ω de part et d'autre de la croix.

#### Fragments de la base avec la même signature et marque :

**300.2)** 91.307 D<sup>163</sup>. Fragment de la base. Attique.

**300.3)** 91.309 G<sup>164</sup>. Fragment de la base.

**300.4)** 91.310 R<sup>165</sup>. Fragment de la base.

*Signées* XIONHΣ

**300.5)** 76.2001.3. (pl. XXXIV, fig. 269-270 ; pl. E, fig. 36). Lampe presque complète, manque l'anse. L. : 11,7. Larg. : 8,2. H. : 4.

*Médaille* : grande rosace à pétales pattés. *Bandeau* : arêtes. *Base* : entourée de deux sillons ogivaux, en haut la signature XIO/NHC

<sup>159</sup> Le bandeau est comparable aux n<sup>os</sup> 842-844 et n<sup>o</sup> 927 de Deneauve (Deneauve 1969, p. 180, pl. 34 et 72-73).

<sup>160</sup> Un moule de lampe avec un décor de médaille orné d'une rosace de seize pétales et un bord orné d'arêtes a été trouvé lors des fouilles de l'Ephorie de Nauplie au centre-ville d'Argos, voir BCH 104 (1980) p. 596, fig. 28.

<sup>161</sup> Ivantchik 2002, n<sup>o</sup> 31, fig. 4, 8.

<sup>162</sup> Pour plus d'explications voir chap. V, p. 340, note 26.

<sup>163</sup> Ivantchik 2002, n<sup>o</sup> 34.

<sup>164</sup> Ivantchik 2002, n<sup>o</sup> 33.

<sup>165</sup> Ivantchik 2002, n<sup>o</sup> 32.

et au-dessous petite branche (vers le haut).

**Fragments avec la même signature et marque :**

**300.6)** 80.6035. Petit fragment de la base.

**300.7)** 91.312 D<sup>166</sup>. Lampe complète avec anse trifide. L. : 10,4. Larg. : 7,2. H. : 3,1.

**300.8)** 91.315 D<sup>167</sup>. (pl. XXXV, fig. 271-272). Lampe complète avec anse trifide. L. : 11,7. Larg. : 8,5. H. : 3,6.

**300.9)** 91.315 D<sup>168</sup>. Lampe presque complète, manque un fragment du réservoir. L. : 10,2. Larg. : 7,6. H. : 3,4.

*Marquée d'une croix :*

**300.10)** 91.310 L<sup>169</sup>. Lampe fragmentaire, manquent de grandes parties de la partie supérieure, du réservoir et de la base. L. max. : 8,5. Larg. : 6,8. H. : 3,3. *Base* : entourée de deux sillons ogivaux, au centre croix formée de petites pastilles.

**Fragments du même type avec signature et marque non conservées :**

**300.11)** 74.471.5. Petit fragment de la partie supérieure, très usé. Attique (?).

**300.12)** 74.501.14. Fragment de la partie supérieure avec anse trifide.

**300.13)** 74.520.2. Petit fragment de la partie supérieure.

**300.14)** 74.521.2. Petit fragment de la partie supérieure, très usé.

**300.15)** 75.251.8. Petit fragment de la partie supérieure.

**300.16)** 75.253.4. Petit fragment de la partie supérieure.

**300.17)** 75.304.1. Petit fragment de la partie supérieure.

**300.18)** 75.416.6. Fragment de la partie supérieure avec anse trifide, usé et de mauvaise

qualité.

**300.19)** 75.852.7. Petit fragment de la partie supérieure.

**300.20)** 76.2026.2. (pl. XXXV, fig. 273). Fragment de la partie supérieure.

**300.21)** 77.1780.2. Petit fragment de la partie supérieure.

**300.22)** 77.3007. Petit fragment de la partie supérieure avec anse trifide.

**300.23)** 77.3008.25. Petit fragment de la partie supérieure.

**300.24)** 91.310 W<sup>170</sup>. Fragment de la partie supérieure. Attique.

**THERMES**

**300.25)** 74.1501.25<sup>171</sup>. Lampe presque complète, manquent des fragments de la partie supérieure et du réservoir, très usée et de mauvaise qualité. L. : 8,1. Larg. max. : 5,9. H. : 2,7. À la base de l'anse trifide, ligne ondulée terminée par deux petits cercles pointés.

**300.26)** 76.552.2. Petit fragment de la partie supérieure avec anse bifide.

*Typologie et comparanda : Oikonomou 1988, n° 93, p. 495, fig. 8<sup>172</sup> ; analogue à Perlzweig 1961, n° 1960, p. 155, pl. 32 ; analogue à Broneer 1977, n° 3049, pl. 34 ; analogue à Karivieri 1996, n° 198, p. 220, pl. 3 et n° 233, p. 252, pl. 21 ; analogue à Böttger 2002, n° 3853-3856, p. 251-252, pl. 64*

*Datation : V<sup>e</sup> s.*

**301**

**THERMES**

**301.1)** 79.505.37. Petit fragment de la partie supérieure, usé et de mauvaise qualité.

*Médailon* : rosace à pétales pattés, entourée d'un anneau orné de petits points en creux.

<sup>166</sup> Ivantchik 2002, n° 20, fig. 7.

<sup>167</sup> Ivantchik 2002, n° 23, fig. 4, 7.

<sup>168</sup> Ivantchik 2002, n° 24, fig. 7.

<sup>169</sup> Ivantchik 2002, n° 51, fig. 10.

<sup>170</sup> Ivantchik 2002, n° 71.

<sup>171</sup> Les arêtes sont plus grossières.

<sup>172</sup> Oikonomou ajoute encore un exemplaire du Musée de Corinthe avec le n° d'inv. L 4455.

**Bandeau** : arêtes mal formées.

**Même moule** :

**301.2)** 73.1315. Petit fragment de la partie supérieure.

**301.3)** 73.2153. Petit fragment de la partie supérieure.

**301.4)** 77.1068.58. Petit fragment de la partie supérieure.

**Fragments du même type** :

**301.5)** 73.2270. Petit fragment de la partie supérieure.

**301.6)** 73.3658. Petit fragment de la partie supérieure.

**Typologie et comparanda** : Böttger 2002, n° 3853, p. 251, pl. 64

**Datation** : deuxième moitié du IV<sup>e</sup> s.

**302**

**THERMES**

**302.1)** 75.36.24. Petit fragment de la partie supérieure. **Médaille** : rosace à pétales fins pattés. **Bandeau** : entre deux sillons, trois rangées de petits traits interrompues au milieu par un panneau plat. Attique (?).

**Fragment du même type** :

**302.2)** 78.6.6. Petit fragment de la partie supérieure.

**Typologie et comparanda** : analogue à B 410 et à B 438-439

**Datation** : IV<sup>e</sup> s.

**3.2. Rosace à pétales en fer de lance**

**303**

**AGORA**

**303.1)** 75.263.22. Moitié de la lampe du côté de l'anse. Profil complet. H. : 3,3. **Médaille** : grande rosace à pétales en fer de lance. **Bandeau** : arêtes étroites entre deux sillons. **Base** : entourée de deux cercles concentriques, au centre branche (vers le haut), entre les lettres

CT ; la partie arrière de l'anse se termine en cœur.

**Même moule** :

**303.2)** 75.271.4+5. (deux fragments). Fragment de la partie supérieure.

**303.3)** 77.2826.1. Fragment de la partie supérieure, du réservoir et de la base. Profil complet. H. : 3,2. **Base** : même signature.

**303.4)** 77.3098.4. (pl. XXXV, fig. 274). Petit fragment de la partie supérieure.

**Fragments du même type** :

**303.5)** 72.186. Petit fragment de la partie supérieure et du réservoir, très usé et de mauvaise qualité.

**303.6)** 72.282. Fragment de la partie supérieure.

**303.7)** 72.685.2. Petit fragment de la partie supérieure avec anse bifide perforée, très usé.

**303.8)** 75.204.1. Moitié de la partie supérieure.

**303.9)** 75.277.2. Fragment de la partie supérieure.

**303.10)** 75.417.2+5. (deux fragments). Fragment de la partie supérieure. Même moule que le n° de cat. 303.6.

**303.11)** 75.841.1. Petit fragment de la partie supérieure.

**303.12)** 75.871.6. Petit fragment de la partie supérieure.

**303.13)** 76.1841.4. Petit fragment de la partie supérieure.

**303.14)** 76.2004.65. Petit fragment de la partie supérieure.

**303.15)** 87.522.4. Petit fragment de la partie supérieure et du réservoir.

**303.16)** 91.309 H<sup>173</sup>. Fragment de la partie supérieure. Même moule que les exemplaires B 393-394.

**303.17)** 91.314 E<sup>174</sup>. (pl. XXXV, fig. 275). Lampe fragmentaire, manquent des fragments de la partie supérieure, du réservoir ainsi que

<sup>173</sup> Ivantchik 2002, n° 60, fig. 11.

<sup>174</sup> Ivantchik 2002, n° 22, fig. 4, 7.

l'anse. L. : 11,5. Larg. : 8,5. H. : 4. Le trou d'alimentation est entouré de petites pastilles.

#### **THERMES**

**303.18)** 72.2010. Petit fragment de la partie supérieure.

**303.19)** 72.2447. Fragment de la partie supérieure.

**303.20)** 72.2746bis. Fragment du bandeau, du réservoir et de la base. Profil complet. H. : 3,1.

**303.21)** 72.2748. Petit fragment de la partie supérieure. Attique.

**303.22)** 72.3167. Petit fragment de la partie supérieure.

**303.23)** 73.1217. Fragment de la partie supérieure.

**303.24)** 73.1252. Petit fragment de la partie supérieure, usé et de mauvaise qualité.

**303.25)** 73.1615. Petit fragment de la partie supérieure.

**303.26)** 73.1634. Petit fragment de la partie supérieure.

**303.27)** 73.2240. Petit fragment de la partie supérieure.

**303.28)** 73.2416. Petit fragment de la partie supérieure.

**303.29)** 73.2846. (pl. XXXV, fig. 276-277). Lampe fragmentaire, manquent des fragments du médaillon, de l'anse, du réservoir et de la base. L. : 8,9. Larg. : 7,5. H. : 3. Même moule que l'exemplaire de Bovon (?). **Base** : même signature. Attique.

**303.30)** 73.3160. Lampe fragmentaire, il manque plus de la moitié gauche, usée. Profil complet. H. : 2,9. Attique.

**303.31)** 74.1519.9. Fragment de la partie supérieure et du réservoir.

**303.32)** 74.1525.1. Petit fragment de la partie supérieure et du réservoir avec anse bifide.

**303.33)** 74.1583.1. Fragment du bandeau avec anse.

**303.34)** 74.1611.1. Petit fragment de la partie supérieure.

**303.35)** 77.1056.21. Petit fragment du médaillon.

**303.36)** 79.557.13+79.632.105. (deux fragments). Fragment de la partie supérieure et du réservoir avec anse bifide perforée. Lampe à l'origine de grandes dimensions : L. max. : 8,1. Larg. max. 7,6. H. (avec anse) : 4,9.

**303.37)** 79.632.109. Petit fragment de la partie supérieure et du réservoir, usé. Attique.

**303.38)** 80.26.28. Fragment de la partie supérieure, usé.

**303.39)** 87.1036.49. Est conservée presque la moitié de la partie supérieure, très usée.

**303.40)** 87.1079. Petit fragment de la partie supérieure.

#### **Fragments de la base avec la même signature :**

#### **AGORA**

**303.41)** 72.551bis. Fragment de la base.

**303.42)** 72.679.3. Base complète.

**303.43)** 75.301.2. Fragment de la base.

**303.44)** 76.2014.4. Fragment du réservoir et de la base, très usé.

**303.45)** 87.522.5. Petit fragment du réservoir et de la moitié gauche de la base. On distingue la moitié d'une branche et la lettre *T* à droite.

**303.46)** 91.308 C<sup>175</sup>. Fragment de la base. Attique.

#### **THERMES**

**303.47)** 86.14.25. Fragment de la partie arrière de l'anse et de la base.

**Typologie et comparanda : B 393-396 (-B 406) ; BCH 93 (1969), fig. 11-12, p. 972 (Argos) ; BCH 111 (1987), fig. 14-15 (Terrain Karmoyannis, Argos)<sup>176</sup> ; Oikonomou TD, n° 102, p. 208, pl. 96 a (= Oikonomou 2003, n° 102, p. 50, Argos,**

<sup>175</sup> Ivantchik 2002, n° 18.

<sup>176</sup> N° d'inv. 86.442.3.

Terrain Tzotzou) ; analogue à Bassett 1903, p. 348, pl. 17, a,c ; analogue à Broneer 1930, n<sup>os</sup> 1006 et 1013, p. 235-236 ; analogue à Perlzweig 1961, n<sup>os</sup> 1821, 1856, 1912, 1941 et 1961, p. 51-52, pl. 31

*Datation* : première moitié - milieu du IV<sup>e</sup> s.

### 304

#### AGORA

**304.1)** 75.854.5. Fragment de la partie supérieure, du réservoir et de la base. Profil complet. H. : 2,9. *Médaille* : rosace à pétales en fer de lance. *Bandeau* : arêtes assez grossières. *Base* : entourée d'un cercle, au centre branche fine vers le haut.

*Typologie et comparanda* : B 412 ; analogue à Böttger 2002, n<sup>os</sup> 3452-3460, p. 230, pl. 54

*Datation* : deuxième moitié du IV<sup>e</sup> s.

### 305

#### THERMES

**305.1)** 73.3254. Fragment de la partie supérieure, de la partie arrière de l'anse et du réservoir. *Médaille* : rosace à douze pétales en fer de lance ; à la base arrière de l'anse, deux petits cercles pointés. *Bandeau* : arêtes assez grossières.

Même moule :

**305.2)** C 27447. (pl. XXXV, fig. 278). Fragment de la partie supérieure.

*Typologie et comparanda* : analogue à B 412 (onze pétales)

*Datation* : IV<sup>e</sup> s.

### 306

#### AGORA

**306.1)** 76.2004.76. Petit fragment de la partie supérieure. *Médaille* : rosace à pétales en fer de lance. *Bandeau* : arêtes interrompues au milieu par un large panneau orné d'un X et d'un

petit rectangle en relief.

**Fragments du même type :**

**306.2)** 75.207.4. Petit fragment de la partie supérieure, du réservoir et de la base. Profil complet. H. : 3,3. *Base* : entourée de deux cercles concentriques.

**306.3)** 75.606.7. Petit fragment de la partie supérieure.

*Typologie et comparanda* : analogue à B 412 et au type précédent ; BCH 93 (1969), p. 972, fig. 11-12 ; analogue à Karivieri 1996, n<sup>o</sup> 198, p. 220, pl. 34 ; analogue à Böttger 2002, n<sup>os</sup> 2587-2595, p. 202, pl. 46 (signées *ET* et *CT*)

*Datation* : première moitié du IV<sup>e</sup> s.

### 307

*Production attique*

#### THERMES

**307.1)** 73.3158. Lampe presque complète, manque un fragment de la partie supérieure, usée. L. : 9,7. Larg. : 6,9. H. : 2,9. *Médaille* : rosace à pétales en fer de lance ; le trou d'alimentation est entouré par un anneau. *Bandeau* : arêtes mal formées (moule usé). *Base* : entourée de deux cercles concentriques.

**Fragment du même type :**

**307.2)** 73.2271. Petit fragment de la partie supérieure.

*Typologie et comparanda* : analogue à Perlzweig 1961, n<sup>o</sup> 1912, p. 154, pl. 31 ; analogue à Karivieri 1996, n<sup>o</sup> 221, p. 228, pl. 42

*Datation* : deuxième moitié du IV<sup>e</sup> s. - première moitié du V<sup>e</sup> s.

### 308

#### AGORA

**308.1)** 86.905. Petit fragment de la partie supérieure. *Médaille* : rosace à pétales en fer de lance ; un petit canal assez large conduit au

bec. **Bandeau** : arêtes très fines. Très probablement attique.

**Typologie et comparanda** : analogue à Böttger 2002, n° 4105, p. 262, pl. 70

**Datation** : fin du IV<sup>e</sup> s. - première moitié du V<sup>e</sup> s.

309

AGORA

309.1) 76.2026.1. (pl. XXXVI, fig. 279).

Fragment de la partie supérieure, du réservoir et de la partie arrière de l'anse, de mauvaise qualité. L. max. : 9. Larg. : 8,4. H. max. : 1,9. **Médaille** : rosace à doubles pétales en fer de lance. **Bandeau** : décor mélangé et difficilement identifiable : des arêtes suivies d'arceaux pointés et de traits obliques (faute de fabrication ?).

**Typologie et comparanda** : analogue à Böttger 2002, n° 4512-4513, p. 280, pl. 76

**Datation** : V<sup>e</sup> s.

### 3.3. Rosace à pétales arrondis

310

*Production corinthienne*

**THERMES**

310.1) 74.1508.18. Fragment de la partie supérieure et du réservoir. **Médaille** : rosace à pétales arrondis. **Bandeau** : arêtes formées de petites pastilles allongées, interrompues au milieu par un panneau.

**Fragments du même type** :

310.2) 73.3032. Petit fragment de la partie supérieure.

310.3) 73.3037. Petit fragment de la partie supérieure.

310.4) 73.3530. Petit fragment de la partie supérieure et du réservoir.

310.5) 73.4007. Petit fragment de la partie supérieure.

310.6) 74.1535.54. Petit fragment de la partie supérieure.

**Typologie et comparanda** : analogue à Broneer 1930, p. 103, fig. 48,11 ; analogue à Perlzweig 1961, n° 1817, p. 153, pl. 31 ; analogue à Williams 1981, n° 188, p. 45, pl. 8 ; analogue à Pétropoulos 1999, n° M98, p. 168, pl. 33 et 65

**Datation** : III<sup>e</sup> s.

311

*Production corinthienne*

**THERMES**

311.1) 73.3378. Fragment de la partie supérieure. **Médaille** : rosace à grands pétales arrondis superposés. **Bandeau** : arêtes formées de petites pastilles allongées.

**Fragment du même type** :

311.2) 78.26.4. Fragment du bandeau avec grande anse trifide (H. : 3,9).

**Typologie et comparanda** : analogue au type précédent

**Datation** : III<sup>e</sup> s.

312

AGORA

312.1) 91.309 E 3<sup>177</sup>. (pl. XXXVI, fig. 280).

Fragment de la partie supérieure avec anse, du réservoir et de la base. L'anse est ornée d'un bandeau hachuré. L. max. : 6,5. Larg. max. : 6,7. H. : 3. **Médaille** : rosace à pétales arrondis et espacés. **Bandeau** : arêtes grossières. **Base** : entourée de deux sillons ogivaux, au centre grande branche (vers le haut).

**Fragments du même type** :

312.2) 74.562.2. Petit fragment de la partie supérieure.

312.3) 75.207.5. Fragment de la partie supérieure avec anse trifide. Attique.

<sup>177</sup> Ivantchik 2002, n° 46, fig. 9.

**312.4)** 75.286.4. Petit fragment de la partie supérieure, usé.

**312.5)** 75.826.6. Petit fragment de la partie supérieure, très usé et de mauvaise qualité.

**312.6)** 76.1833.3. Fragment de la partie supérieure, usé.

**312.7)** 77.2814.13. Petit fragment de la partie supérieure.

**312.8)** 91.310 M<sup>178</sup>. (trois fragments). Fragment de la partie supérieure avec anse trifide, très usé.

**Typologie et comparanda** : B 414 et analogue à B 417 ; Williams 1981, n° 277, p. 59, pl. 12 ; Oikonomou TD, n° 99, p. 208, pl. 85b (= Oikonomou 2003, n° 99, p. 50, Argos, Terrain Piliguikou) ; analogue à Perlzweig 1961, n° 1871, 1912 et 1960, p. 154-155, pl. 31-32

**Datation** : deuxième moitié du IV<sup>e</sup> s. - début du V<sup>e</sup> s.

### 313

#### AGORA

**313.1)** 91.317 A<sup>179</sup>. (pl. XXXVI, fig. 281). Lampe fragmentaire avec anse bifide, manquent la moitié de la partie supérieure et fragments du réservoir, usée. L. max. : 7,8. Larg. max. : 6,8. H. : 2,6. **Médailon** : sont conservés quatre pétales d'une rosace **Bandeau** : arêtes grossières. **Base** : entourée de deux sillons ogivaux, au centre signature illisible.

**Typologie et comparanda** : B 417 ; analogue à Slane 1990, n° 56, p. 35, pl. 5

**Datation** : fin du IV<sup>e</sup> s. - début du V<sup>e</sup> s.

### 314

#### AGORA

**314.1)** 91.310 B<sup>180</sup>. Lampe complète avec anse

trifide dont la partie arrière est divisée par une ligne et ornée de deux rangées de petits points en creux. L. : 11,3. Larg. : 8,6. H. : 4,4.

**Médailon** : rosace à quatorze pétales arrondis ; entre les pétales, de petits points en creux.

**Bandeau** : arêtes grossières entre deux sillons.

**Base** : entourée de deux cercles concentriques.

#### Fragments du même type :

**314.2)** 74.581.4. Petit fragment de la partie supérieure.

**314.3)** 75.262.47. Fragment de la partie supérieure avec anse trifide<sup>181</sup>. Attique.

**314.4)** 75.312.1. Petit fragment du médaillon.

**314.5)** 75.425.3. Petit fragment de la partie supérieure, usé.

**314.6)** 76.1872.1. Petit fragment de la partie supérieure.

**314.7)** 76.1876.12. Petit fragment de la partie supérieure, très usé.

**314.8)** 77.2817.2. Petit fragment de la partie supérieure, probablement du même moule que le n° de cat. 314.7 (?).

**314.9)** 83.1007. Petit fragment de la partie supérieure.

**314.10)** 91.313 K 1<sup>182</sup>. Fragment de la partie supérieure avec anse trifide.

#### THERMES

**314.11)** 73.3269. Petit fragment de la partie supérieure.

**314.12)** 73.3606. Petit fragment de la partie supérieure.

**Typologie et comparanda** : analogue à B 417 (onze pétales) ; Perlzweig 1961, n° 1856, p. 154, pl. 31 ; Williams 1981, n° 277, p. 59, pl. 12 ; Böttger 2002, n° 3832-3833, p. 230-231, pl. 63

**Datation** : deuxième moitié du IV<sup>e</sup> s. - début du V<sup>e</sup> s.

<sup>178</sup> Ivantchik 2002, n° 70, fig. 12.

<sup>179</sup> Ivantchik 2002, n° 30, fig. 8. À noter que la lampe resta assez longtemps dans l'eau au fond du puits fouillé entre 1990 et 1991, voir Ivantchik 2002.

<sup>180</sup> Ivantchik 2002, n° 59, fig. 11.

<sup>181</sup> Les petites perles d'argile dans le décor laissent supposer un moule en plâtre.

<sup>182</sup> Ivantchik 2002, n° 67, fig. 11.



315

**AGORA**

**315.1)** 77.2825. (pl. XXXVI, fig. 282). (lampe restaurée en partie). Fragment de la partie supérieure avec anse trifide, moitié du réservoir, usé. Profil complet. H. : 4,7. **Médailon** : rosace à douze pétales arrondis. **Bandeau** : arêtes. **Base** : entourée de deux cercles (grossiers) ; tout autour, on distingue cinq points en creux, entre eux une croix (?). Attique.

**Fragments du même type ou de type analogue :**

**315.2)** 75.255.13. Fragment de la partie supérieure.

**315.3)** 76.2026.3. Fragment de la partie supérieure, du réservoir et de la base. Profil complet. H. : 4,1.

**THERMES**

**315.4)** 72.2476. Fragment de la partie supérieure avec anse pleine. Probablement attique.

**315.5)** 73.2848. (pl. XXXVI, fig. 283). Lampe presque complète avec anse, manquent des fragments du bec et du réservoir. L. max. : 10,2. Larg. : 8,1. H. : 4,2. L'anse est ornée d'une bande d'arêtes fines. **Base** : entourée d'un cercle. Attique.

**315.6)** 73.3668. Fragment de la partie supérieure. Au-dessus du bec on distingue deux petits cercles pointés.

**315.7)** 73.3670. Petit fragment de la partie supérieure.

**315.8)** 74.1501.22. Fragment de la partie supérieure.

**315.9)** 74.1510.15. Petit fragment de la partie supérieure.

**315.10)** 74.1510.41. Petit fragment de la partie supérieure.

**315.11)** 74.1558.2. Petit fragment du médaillon. Attique.

**315.12)** 74.1611.2. Petit fragment de la partie supérieure.

**315.13)** 74.1614.1. Fragment de la partie supérieure, très usé.

**Typologie et comparanda** : Slane 1990, n° 55, p. 34-35, pl. 5 ; Karivieri 1996, n°s (221-) 223-224 (-229), p. 228, pl. 42

**Datation** : première moitié du V<sup>e</sup> s.

316

**AGORA**

**316.1)** 91.311 D 2<sup>183</sup>. Lampe complète avec anse trifide. L. : 10,3. Larg. : 8. H. : 3,4.

**Médailon** : rosace à quatorze pétales arrondis.

**Bandeau** : arêtes fines. Trois traits obliques de part et d'autre du bec. **Base** : croix formée de quatre branches inscrite dans un losange.

**Typologie et comparanda** : analogue à B 431 ; Garnett 1975, fig. 1,41 (base) ; analogue à Böttger 2002, n°s 3817 et 3832-3844, p. 250-251, pl. 63

**Datation** : deuxième moitié du IV<sup>e</sup> s. - première moitié du V<sup>e</sup> s.

317

**AGORA**

**317.1)** 75.858.1. Fragment de la partie supérieure. Attique.

**Fragments du même type :**

**317.2)** 77.1321.3. Petit fragment de la partie supérieure. Attique.

**317.3)** 77.1543.10. Petit fragment de la partie supérieure avec anse trifide.

**THERMES**

**317.4)** 72.2746ter. Petit fragment de la partie supérieure avec anse bifide.

**317.5)** 74.1510.2. (pl. XXXVI, fig. 284-285). Lampe presque complète, manque l'anse. L. : 9,6. Larg. : 6,9. H. : 3,2. **Médailon** : rosace

<sup>183</sup> Ivantchik 2002, n° 52, fig. 4, 10.

inachevée à dix pétales arrondis ; un petit canal conduit au bec. **Bandeau** : arêtes. **Base** : entourée de deux sillons ogivaux, au centre grande branche (vers le bas). Attique.

**317.6)** 74.1519. Petit fragment de la partie supérieure.

**Commentaire** : il s'agit très probablement d'une évolution des types précédents.

**Typologie et comparanda** : proche de Böttger 2002, n<sup>os</sup> 3810-3815, p. 250, pl. 63 ; analogue à Perlzweig 1961, n<sup>os</sup> 1960 et 1968, p. 154, pl. 32 ; analogue à Karivieri 1996, n<sup>os</sup> 145-146, p. 204, pl. 13

**Datation** : dernier quart du IV<sup>e</sup> s. - V<sup>e</sup> s.

**318**

**AGORA**

**318.1)** 91.309 K<sup>184</sup>. (pl. XXXVI, fig. 286). Lampe presque complète. L. max. : 13,9. Larg. : 11,3. H. : 4,6. **Médailon** : grande rosace à vingt-et-un pétales arrondis. **Bandeau** : arêtes assez grossières. **Base** : entourée de deux cercles concentriques dont le cercle extérieur continue sur l'anse formant deux sillons parallèles.

**Fragments du même type** :

**318.2)** 76.1303.7. Petit fragment de la partie supérieure, très usé.

**318.3)** 76.1841.3. Petit fragment de la partie supérieure, assez usé, de bonne qualité. Attique.

**Typologie et comparanda** : analogue à Böttger 2002, n<sup>o</sup> 3445, p. 229

**Datation** : deuxième moitié du IV<sup>e</sup> s. - début du V<sup>e</sup> s.

**319**

**THERMES**

**319.1)** 73.1894. Moitié de la partie supérieure, très usée. **Médailon** : rosace inachevée.

**Bandeau** : dans la zone intérieure, arêtes étroites entourées de petits points en creux.

**Même moule** :

**319.2)** 87.1009.46. Petit fragment de la partie supérieure.

**Typologie et comparanda** : analogue à Böttger 2002, n<sup>os</sup> 2638-2640, p. 206, pl. 48

**Datation** : IV<sup>e</sup> s.

### 3.4. Rosace à pétales en forme de cœur

**320**

*Production attique*

**AGORA**

**320.1)** 80.6071.2<sup>185</sup>. (pl. XXXVII, fig. 287).

Fragment de la partie supérieure avec anse trifide perforée, du réservoir et de la base plate. L. max. : 6,9. Larg. max. : 6,2. H. 3,3.

**Médailon** : rosace à pétales doubles en forme de cœur. **Bandeau** : arêtes interrompues au milieu par un panneau allant en direction inverse.

**Fragment de type analogue** :

**AGORA**

**320.2)** 77.2821.3. Fragment de la partie supérieure. **Médailon** : rosace à grands pétales arrondis en forme de cœur. **Bandeau** : arêtes fines interrompues au milieu par un double panneau.

**Typologie et comparanda** : Perlzweig 1961, n<sup>os</sup> 1818-1820, p. 153, pl. 31 ; Böttger 2002, n<sup>os</sup> 2587-2594, p. 202, pl. 46

**Datation** : première moitié du IV<sup>e</sup> s.

<sup>184</sup> Ivantchik 2002, n<sup>o</sup> 65, fig. 12.

<sup>185</sup> La lampe a été faite à partir d'un moule en plâtre.

#### 4. Médaillon orné d'une croix, d'une croix monogrammatique ou d'un monogramme constantinien<sup>186</sup>

321

**AGORA**

**321.1)** 74.526.1. (pl. XXXVII, fig. 288-289).

Lampe fragmentaire avec anse ornée d'une bande à traits obliques, manquent presque la moitié de la partie supérieure et des fragments du réservoir. L. max. : 7,6. Larg. : 7,3. H. : 3,2.

**Médaillon** : monogramme constantinien avec boucle vers la droite. **Bandeau** : orné d'arêtes assez grossières. **Base** : entourée de deux cercles concentriques, au centre la signature *XIO/NHC*. Même moule que l'exemplaire B 581.

**Fragments du même type :**

**321.2)** 75.416.7. Petit fragment de la partie supérieure. Attique.

**321.3)** 75.604.1. Petit fragment de la partie supérieure.

**321.4)** 77.2832.3. Fragment de la partie supérieure.

**THERMES**

**321.5)** C 27473. Lampe presque complète, manquent de petits fragments du bec et du réservoir, très usée. L. max. : 8,7. Larg. : 6,8. H. : 2,7. **Base** : même signature. Attique.

**321.6)** 72.3026. Fragment de la partie supérieure.

**321.7)** 73.1247+73.1248. Fragment de la partie supérieure, du réservoir et de la base<sup>187</sup>. L. max. : 7,9. Larg. max. : 3,9. H. : 3,1. **Base** : même signature

**321.8)** 73.1771. Fragment de la partie supérieure, très usé et de mauvaise qualité.

**321.9)** 73.2187. Fragment de la partie

supérieure.

**321.10)** 73.2435. Petit fragment de la partie supérieure.

**321.11)** 73.3791. Petit fragment de la partie supérieure.

**321.12)** 74.1543.1. (pl. XXXVII, fig. 290).

Lampe presque complète, manquent des fragments du médaillon et de la base, très usée. L. : 9,1. Larg. : 6,9. H. : 2,8. **Base** : dans deux cercles concentriques, on distingue la lettre *X[...]*. À compléter *X[IONHΣ]*.

**Fragments de type analogue :****THERMES**

**321.13)** 72.1798. Petit fragment de la partie supérieure. **Médaillon** : entouré d'un anneau hachuré ; est conservée une branche d'un monogramme constantinien. **Bandeau** : orné d'arêtes étroites.

**321.14)** 76.634.76. Petit fragment de la partie supérieure.

**Typologie et comparanda** : B 580<sup>188</sup>-582 ; Broneer 1930, n<sup>os</sup> 1343-1345, p. 273 ; Garnett 1975, n<sup>o</sup> 14, pl. 43 (signée *XIONHΣ*) ; Broneer 1977, n<sup>o</sup> 3037, p. 78, pl. 34 ; Lyon-Caen/Hoff 1986, n<sup>o</sup> 155, p. 124 (signée *KY*) ; Karivieri 1996, n<sup>o</sup> 82, p. 187, pl. 7 ; Böttger 2002, n<sup>os</sup> 4647-4649, p. 290, pl. 80 et analogue aux n<sup>os</sup> 3243-3249, p. 268, pl. 73 ; analogue à Perlzweig 1961, n<sup>o</sup> 1141, p. 136, pl. 24 et 35

**Datation** : première moitié du V<sup>e</sup> s.

322

**AGORA**

**322.1)** 76.1253.2. (pl. XXXVII, fig. 291).

Lampe complète, usée. L. : 8,9. Larg. : 6,6. H. : 3. **Médaillon** : croix monogrammatique avec boucle vers la droite, hachurée et ornée au milieu de cinq cercles et aux extrémités de

<sup>186</sup> Voir chap. V, p. 340, note 26.

<sup>187</sup> Il y a quatre trous d'évent autour du trou d'alimentation.

<sup>188</sup> L'exemplaire de Bovon porte également la lettre C qui n'est pas notée dans sa description.

branches. **Bandeau** : orné d'arêtes assez grossières. **Base** : entourée de deux sillons ogivaux terminés en petits cercles ; au centre branche entre les lettres  $C\Omega$  (en désordre) ; une ligne et deux petits cercles au-dessous.

**Fragments du même type :**

**322.2)** 82.1027.1. Fragment de la partie supérieure.

**THERMES**

**322.3)** C 27400. Fragment de la partie supérieure.

**322.4)** 73.1197. Partie supérieure presque complète, manque le bec<sup>189</sup>. L. max. : 8,7. Larg. : 6,5. H. max. : 1,4.

**322.5)** 73.1250. Fragment de la partie supérieure (à parois fines). Attique (?).

**322.6)** 73.1483. Lampe fragmentaire, manque plus de la moitié gauche. L. max. : 8,4. Larg. max. : 4,1. H. : 2,8. **Base** : entourée de trois à quatre sillons ogivaux (grossiers), au centre branche (vers le haut) entre les lettres  $C[\Omega]$  (B 584).

**322.7)** 73.1676. Partie supérieure presque complète, manque le bec, très usée et de mauvaise qualité. L. max. : 8,1. Larg. max. : 6,6. H. max. : 1,2.

**322.8)** 73.1864. Petit fragment de la partie supérieure.

**322.9)** 73.1965+73.2247. (deux fragments collés). Fragment de la partie supérieure. L. max. : 7,6. Larg. max. : 6,7. H. max. : 0,9. Même moule que le n° de cat. 322.7.

**322.10)** 73.1980. Petit fragment de la partie supérieure.

**322.11)** 73.3268. Fragment de la partie supérieure.

**322.12)** 73.3773. Lampe fragmentaire, manque la moitié du côté du bec. L. max. : 4,7. Larg. max. : 5,8. H. : 3 (B 584).

**Typologie et comparanda :** B 584-585 ; Perlzweig 1961, n<sup>os</sup> 2478-2479 et 2512 (cf. n<sup>o</sup> 2480), p. 179 et 181, pl. 40 ; Wiseman 1972, n<sup>o</sup> L 4387, p. 36, pl. 15, a, 2-3 ; Garnett 1975, n<sup>o</sup> 15, p. 194, pl. 43 (signée  $\Sigma\Omega$ ) ; Oikonomou 1988, n<sup>o</sup> 1, p. 269 ; Karivieri 1996, no 88, p. 188, pl. 8 ; Böttger 2002, n<sup>os</sup> 4666-4667, p. 291, pl. 81 (signées  $\Sigma\Omega$ ) et analogue à n<sup>os</sup> 4257-4266, p. 267-268, pl. 73

**Datation :** première moitié - milieu du V<sup>e</sup> s.

**323**

**THERMES**

**323.1)** 73.3771. Fragment de la partie supérieure. L. max. : 6,9. Larg. max. : 6. H. max. : 1,1. **Médaille** : croix monogrammatique avec petites branches couronnées à chaque fois par un petit cercle. **Bandeau** : arêtes, interrompues au milieu par un panneau orné d'une pastille. Attique.

**Fragments du même type :**

**323.2)** 73.3671. Fragment de la partie supérieure.

**323.3)** 73.3784. Fragment de la partie supérieure.

**Typologie et comparanda :** analogue au type précédent ; analogue à Perlzweig 1961, n<sup>o</sup> 2482, p. 180, pl. 40

**Datation :** V<sup>e</sup> s.

**324**

**AGORA**

**324.1)** 74.520.6. Lampe presque complète, manquent des fragments de la partie supérieure et du réservoir, usée. Profil complet. H. : 3,3. **Médaille** : croix monogrammatique aux branches pattées avec boucle ouverte vers la droite et ornées de lignes ondulées et de petits cercles. **Bandeau** : arêtes assez grossières. **Base** : entourée de deux sillons ogivaux, au

<sup>189</sup> Il y a trois trous d'évent.

centre grande branche (vers le bas).

**Fragments du même type :**

**324.2)** 74.501.9. (pl. XXXVII, fig. 292).

Fragment de la partie supérieure, usé et de mauvaise qualité. Même moule que l'exemplaire B 588.

**324.3)** 78.67.72. Fragment de la partie supérieure. Même moule que le n° de cat. 324.2.

**THERMES**

**324.4)** 72.1023. Petit fragment de la partie supérieure.

**324.5)** 73.1203. Fragment de la partie supérieure<sup>190</sup>. Même moule que le no de cat. 324.4.

*Typologie et comparanda :* B 586-588<sup>191</sup> et analogue à B 584-585 ; Garnett 1975, n° 15, p. 194, pl. 43 et fig. 1,17 ; Oikonomou 1988, n°s 37-38, p. 485, fig. 2 ; Oikonomou TD, n° 5, p. 264 ; analogue à Perlzweig 1961, n° 2460, p. 179, pl. 39 ; analogue à Williams 1981, n° 313, p. 62, pl. 14

*Datation :* première moitié du V<sup>e</sup> s.

**325**

**AGORA**

**325.1)** 80.6018.5. (pl. XXXVII, fig. 293-294).

Lampe presque complète avec anse bifide, manque un fragment du médaillon, de mauvaise qualité (plusieurs fautes de fabrication). L. : 9,4. Larg. : 7,4. H. : 2,8. *Médaillon :* entouré d'un anneau hachuré ; croix aux branches ornées de lignes ondulées. *Bandeau :* orné d'arêtes fines entourées par de petits points en creux (?)<sup>192</sup> ; de part et d'autre du bec, deux traits obliques formés de petits points également en creux. *Base :* entourée d'un sillon ogival, au centre grande branche (vers le bas), couronnée par

deux cercles ovales.

**Fragment du même type :**

**325.2) Sans numéro d'inventaire<sup>193</sup>.** Petit fragment de la partie supérieure avec anse trifide, usé et de mauvaise qualité.

*Typologie et comparanda :* B 545 (même marque) ; analogue à B 588 (type précédent)

*Datation :* V<sup>e</sup> s.

**5. Médaillon orné d'une étoile ou d'un décor végétal**

**326**

**AGORA**

**326.1)** 74.415.8. Petit fragment de la partie supérieure, usé. *Médaillon :* étoile ayant entre les branches de petits cercles pointés de différentes tailles. *Bandeau :* orné d'arêtes grossières.

**Fragment du même type :**

**326.2)** 74.560.1. Petit fragment de la partie supérieure avec anse bifide.

*Typologie et comparanda :* BCH 96 (1972), p. 199, fig. 68-69 (Argos)<sup>194</sup> ; Karivieri 1996, n°s 253-254, p. 238, pl. 22 ; analogue à Perlzweig 1961, n° 1984, p. 156

*Datation :* première moitié du V<sup>e</sup> s.

**327**

**AGORA**

**327.1)** 75.401.1. Fragment de la partie supérieure, du réservoir avec partie arrière de l'anse trifide et de la base, usé et de mauvaise qualité. Profil complet. H. : 2,9. *Médaillon :* décor végétal non identifié composé de branches et de feuilles (?) ; dans la partie supérieure, deux petits cercles pointés. *Bandeau :* orné d'arêtes assez irrégulières.

<sup>190</sup> Trois trous d'évent sont conservés.

<sup>191</sup> Les deux premiers exemplaires semblent être issus du même moule que l'exemplaire B 586.

<sup>192</sup> Il est possible que le moule ait été posé plusieurs fois, donc il s'agirait plutôt d'une faute de fabrication.

<sup>193</sup> Le numéro d'inventaire a probablement été inscrit sur le petit fragment détaché entre temps (cassure fraîche).

<sup>194</sup> Bommelaer/Grandjean 1972, p. 199.

**Base** : entourée de deux sillons ogivaux terminés à la partie arrière de l'anse par de petits cercles pointés ; dans la partie supérieure signe ou lettre, peut-être un A ou un A.

**Typologie et comparanda** : analogue à Karivieri 1996, n° 137, p. 201, pl. 12

**Datation** : IV<sup>e</sup> s.

## 6. Fragments du bandeau orné d'arêtes, et/ou du médaillon, et/ou de l'anse, et/ou du réservoir, et/ou de la base, inclassables et en partie indéterminés

328

### AGORA

**328.1)** 72.30. Fragment de l'anse et du bandeau.

**328.2)** 72.286. Fragment du bandeau avec anse trifide et du réservoir, usé et de mauvaise qualité. **Bandeau** : arêtes assez grossières.

**328.3)** 72.425<sup>195</sup>. Petit fragment du bandeau avec bec complet, délimité au-dessus par une bande horizontale ornée de petits triangles en relief irréguliers.

**328.4)** 72.785.6. Fragment du bandeau, du réservoir et de la base. Profil complet. H. : 3,1.

**Bandeau** : orné d'arêtes divisées au milieu par un sillon en relief. **Base** : entourée de trois cercles concentriques ; entre le premier et le deuxième cercle (depuis le centre), la lettre Y (?)

**328.5)** 74.526.6. Petit fragment du bandeau.

**328.6)** 74.527.3. Petit fragment du bandeau et du réservoir.

**328.7)** 75.286.6. Petit fragment de la partie supérieure, très usé et de mauvaise qualité.

**Médaillon** : la partie conservée est sans décor.

**328.8)** 75.403.16. Fragment du bandeau avec anse bifide perforée. Attique.

**328.9)** 75.429.1. Anse bifide avec petit fragment

du bandeau orné d'arêtes grossières. Le sillon du médaillon se termine au-dessous de l'anse par un petit cercle.

**328.10)** 75.619.12. Petit fragment du bandeau avec partie du réservoir et de la base, très usé. Profil complet. H. : 3,1. **Base** : entourée de deux cercles concentriques.

**328.11)** 76.2052.18. Petit fragment du bandeau.

**328.12)** 77.1536.50. Petit fragment du bandeau, du réservoir et de la base. Profil complet. H. : 3.

**Bandeau** : orné d'arêtes fines. **Base** : assez concave, entourée d'un cercle.

**328.13)** 77.2819.5. Petit fragment du bandeau orné d'arêtes fines.

**328.14)** 77.3068.6. Fragment du bandeau orné d'arêtes grossières avec anse bifide.

**328.15)** 77.3087.2. Petit fragment du bandeau et du réservoir, très usé. **Bandeau** : orné d'arêtes grossières.

**328.16)** 80.6091.2. Fragment de la partie supérieure avec anse bifide ornée d'une bande hachurée, du réservoir et de la base. Profil complet. H. : 3,4. **Médaillon** : la partie conservée est sans décor. **Bandeau** : orné d'arêtes fines. **Base** : entourée d'un cercle ; dans la partie supérieure, traces d'une lettre, probablement un A (?), signature ou marque illisible.

**328.17)** 83.1108. Fragment de la partie supérieure, du réservoir et de la base, usé. Profil complet. H. : 3,3. **Médaillon** : la partie conservée est sans décor. **Bandeau** : orné d'arêtes fines. **Base** : entourée d'un cercle.

### THERMES

**328.18)** 72.3105. Fragment du bandeau et du réservoir. **Bandeau** : orné d'arêtes assez grossières.

**328.19)** 73.2430. Petit fragment du bandeau et du bec. **Bandeau** : orné d'arêtes grossières.

**328.20)** 73.2850. Fragment du bandeau orné

<sup>195</sup> Cf. Perlzweig 1961, n° 1391, p. 142, pl. 26.

d'arêtes grossières avec anse trifide, très usé. Attique.

**328.21)** 73.3845. Fragment du bandeau, très usé. Attique.

**328.22)** 74.1501.18. Petit fragment de la partie supérieure. *Médaille* : la partie conservée est sans décor.

**328.23)** 74.1510.42. Petit fragment de la partie supérieure. *Médaille* : rosace à pétales en fer de lance alternant avec des pétales arrondis, terminés autour du trou d'alimentation en petits cercles.

**328.24)** 74.1522.2. Petit fragment de la partie supérieure. *Médaille* : entouré d'un sillon, décor composé probablement d'une rosace. *Bandeau* : orné d'arêtes fines. Attique.

**328.25)** 74.1611.3. Petit fragment du bandeau et du réservoir, très usé. *Bandeau* : arêtes assez grossières.

**328.26)** 75.401.3. Fragment du bandeau et du bec, usé. Deux traits obliques de part et d'autre du bec.

**328.27)** 77.1001.7. Petit fragment de la partie supérieure avec anse bifide fragmentaire, usé. *Médaille* : la partie conservée est sans décor. *Bandeau* : orné d'arêtes vers l'anse et non pas vers le bec comme sur les autres exemplaires.

**328.28)** 86.24.19. Fragment du bandeau avec anse bifide, du réservoir et de la base, très usé et de mauvaise qualité. Profil complet. H. : 3,4. *Bandeau* : arêtes grossières. *Base* : entourée de deux cercles concentriques ; à la base de la partie arrière de l'anse, cœur.

**328.29)** 87.1007.61. Fragment de la partie supérieure avec anse trifide. *Bandeau* : arêtes fines séparées au milieu par un sillon profondément incisé. Attique.

## PARTIE E

### LAMPES À BANDEAU ORNÉ DE MÉANDRES

#### 1. Médaille à rayons

**329**

#### AGORA

**329.1)** 75.265.6. Fragment de la partie supérieure, du réservoir et de la base. Profil complet. H. : 3,1. *Médaille* : larges rayons pattés. Le trou d'alimentation est entouré par un anneau fin. *Bandeau* : deux rangées de demi-cercles concentriques opposés par le sommet (méandres stylisés). *Base* : dans deux cercles concentriques, une branche flanquée en haut par deux et en bas par trois petits cercles.

#### Fragments du même type :

**329.2)** 75.256.12. Petit fragment de la partie supérieure.

**329.3)** 76.1365.2. Fragment de la partie supérieure.

**329.4)** 77.2832.23. Petit fragment de la partie supérieure avec anse trifide.

#### THERMES

**329.5)** C 27421. Lampe fragmentaire, manquent la partie gauche et le bec. L. max. : 9,3. Larg. max. : 6,3. H. : 3,1. *Base* : même marque.

**329.6)** 72.1647. Petit fragment de la partie supérieure.

**329.7)** 73.2421. Fragment de la partie supérieure.

**329.8)** 73.3731<sup>196</sup>. (pl. XXXVIII, fig. 295-296). Lampe complète, usée<sup>197</sup>. L. : 9,3. Larg. : 6,9.

<sup>196</sup> Même moule qu'une lampe trouvée parmi celles étudiées par Bovon, mais qui n'a pas été cataloguée.

<sup>197</sup> Bovon n'a vu que deux cercles sur la base au lieu des cinq, probablement à cause de son état de conservation. La lampe est du même moule qu'une lampe (n° d'inv. P

H. : 3,2. **Base** : même marque. Attique.

**329.9)** 74.1501.36. Petit fragment de la partie supérieure, très usé.

**329.10)** 74.1590.1. Fragment de la partie supérieure.

**329.11)** 74.1620.3. Petit fragment de la partie supérieure, très usé et de mauvaise qualité.

**329.12)** 76.575. Petit fragment de la partie supérieure.

**329.13)** 79.631. Petit fragment de la partie supérieure.

**329.14)** 87.1023.24. Fragment du bandeau.

**329.15)** 87.1053.8. Presque la moitié de la partie supérieure, très usée.

**329.16)** 91.314 H<sup>198</sup>. Lampe presque complète, manque un minuscule fragment de la base, usée<sup>199</sup>. L. : 9,1. Larg. : 6,8. H. : 2,6. **Base** : même marque. Attique.

**Typologie et comparanda** : B 295 (-302)<sup>200</sup> ; analogue à Perlzweig 1961, n° 1827, p. 153, pl. 31 (bandeau)

**Datation** : milieu du IV<sup>e</sup> s. - première moitié du V<sup>e</sup> s.

### 330

#### AGORA

**330.1)** 72.530. Petit fragment de la partie supérieure. **Médaille** : des rayons fins se terminant en fourchette. **Bandeau** : méandres.

**Fragment du même type** :

**330.2)** 75.607.3. Petit fragment de la partie supérieure.

**Typologie et comparanda** : Perlzweig 1961, n° 1610 (même médaille), 1605, et 1611-1615, p. 149, pl. 29 ; Karivieri 1996, n° 173, p. 212, pl. 16 ; Böttger 2002, n° 3922, p. 254, pl. 66 et

n° 4112, p. 263, pl. 70

**Datation** : milieu du IV<sup>e</sup> s. - milieu du V<sup>e</sup> s.

### 331

#### THERMES

**331.1)** 73.1958. (pl. XXXVIII, fig. 297).

Fragment de la partie supérieure, de mauvaise qualité. L. max. : 7,3. Larg. : 6,6. H. max. : 1,3.

**Médaille** : gros rayons espacés et inachevés ; mince anneau autour du trou d'alimentation.

**Bandeau** : méandres grossiers.

**Même moule** :

**331.2)** 73.1519. Fragment de la partie supérieure.

**331.3)** 74.1510.17. Fragment de la partie supérieure avec anse trifide, usé et de mauvaise qualité.

**Typologie et comparanda** : analogue à Böttger 2002, n° 3922, p. 254, pl. 66

**Datation** : fin du IV<sup>e</sup> s. - V<sup>e</sup> s.

## 2. Médaille orné d'une rosace

### 332

#### AGORA

**332.1)** 75.254.12. (pl. XXXVIII, fig. 298 ; pl. F, fig. 37).

Lampe complète, de mauvaise qualité. L. : 9,5. Larg. : 7. H. : 3,3. **Médaille** : rosace à pétales arrondis ; mince anneau autour du trou d'alimentation. **Bandeau** : entouré par un anneau orné de petits points ; orné des méandres ; une ligne oblique de part et d'autre du bec ; une ligne en creux relie le trou d'évent avec celui de la mèche. **Base** : entourée d'un cercle.

**Fragments du même type** :

**332.2)** 74.508.2. Petit fragment de la partie supérieure<sup>201</sup>.

**332.3)** 74.515.4. Lampe complète. L. : 9,4.

509) trouvée parmi celles étudiées par Bovon, mais qui n'a pas été cataloguée.

<sup>198</sup> Ivantchik 2002, n° 49, fig. 10.

<sup>199</sup> Le médaille est plus concave que les autres exemplaires.

<sup>200</sup> B 296 (C 1632) = P 632 ; B 297 (C 1702) = P 702.

<sup>201</sup> Les pétales de la rosace sont inachevés.



Larg. : 6,8. H. : 3,4.

**332.4)** 74.566.1. Petit fragment de la partie supérieure.

**332.5)** 74.566.2. Fragment de la partie supérieure et du réservoir, très usé.

**332.6)** 75.285.7. Fragment de la partie supérieure.

**332.7)** 75.310.1. Fragment de la partie supérieure.

**332.8)** 75.617.2. Fragment de la moitié gauche de la partie supérieure.

**332.9)** 75.617.5. Petit fragment de la partie supérieure.

**332.10)** 75.810.2. Fragment de la partie supérieure. Même moule que le n° de cat. 332.9.

**332.11)** 76.2004.73. Petit fragment de la partie supérieure.

**332.12)** 76.2026.6. Moitié droite de la partie supérieure.

**332.13)** 77.2826.2. Petit fragment de la partie supérieure.

**332.14)** 77.3127. Petit fragment de la partie supérieure.

**332.15)** 80.6089.1. Petit fragment de la partie supérieure.

#### **THERMES**

**332.16)** 72.1650. Petit fragment du bandeau.

**332.17)** 72.2376. Petit fragment de la partie supérieure.

**332.18)** 72.3077. Petit fragment du bec et du bandeau.

**332.19)** 73.3163. Fragment de la partie supérieure. Même moule que l'exemplaire de Bovon.

**332.20)** 73.3664. Petit fragment de la partie supérieure. Même moule que le n° de cat. 332.2.

**332.21)** 73.3947. Fragment de la partie supérieure.

#### *Production attique*

**332.22)** 73.2345. Fragment de la partie

supérieure avec anse bifide et du réservoir.

**332.23)** 73.2442. Petit fragment du bandeau avec anse.

**332.24)** 73.2717. Petit fragment de la partie supérieure.

**332.25)** 73.2858. Petit fragment de la partie supérieure.

**332.26)** 73.2905. Fragment de la partie supérieure et du réservoir.

**332.27)** 74.1618.3. Petit fragment de la partie supérieure.

**332.28)** 85.1003.3. Petit fragment de la partie supérieure.

**Commentaire :** la difficulté d'établir une classification plus exacte de ce type est due tout d'abord au mauvais état de conservation de la plupart des fragments retrouvés. Vu le grand nombre de variations, se limitant parfois à un petit détail, il n'a guère été possible de faire une sous-classification cohérente.

**Typologie et comparanda :** B 304 ; Perlzweig 1961, n<sup>os</sup> 1827-1847, en particulier les n<sup>os</sup> 1832, 1836 et 1839, p. 153, pl. 31 et 34 ; très proche d'Oikonomou 1988, n° 115, p. 497. fig. 8 et 10,21 ; Oikonomou TD, n° 3, p. 59, pl. 8 ; Karivieri 1996, n<sup>os</sup> 218-220, p. 227, pl. 19-20 ; analogue à Böttger 2002, n° 3491, p. 231, pl. 55 et n° 3891, p. 253, pl. 65

**Datation :** milieu du IV<sup>e</sup> s. - milieu du V<sup>e</sup> s.

#### **333**

*Variante A*

#### **AGORA**

**333.1)** 76.2001.1. (pl. XXXVIII, fig. 299).

Fragment de la partie supérieure. **Médaillon :** rosace à douze pétales. **Bandeau :** méandres, le bandeau n'est pas délimité du médaillon.

#### **Fragments du même type :**

**333.2)** 76.2004.93. Petit fragment de la partie supérieure et du réservoir. Le bec est bordé par

trois petits points en creux.

**THERMES**

**333.3)** 73.1385. Fragment de la partie supérieure, usé. L'anse est décorée d'une petite arête.

**333.4)** 74.1510.11. Petit fragment de la partie supérieure, usé. Même moule que le n° de cat. 333.3.

*Variante B*

**AGORA**

**333.5)** 80.6002.3. Petit fragment de la partie supérieure. Le bandeau est décoré, en plus des méandres, par une rangée de petits points en creux à l'extérieur ; au milieu de chaque côté, des panneaux décorés d'une petite branche.

*Variante C*

**THERMES**

**333.6)** 73.3844. Fragment de la partie supérieure avec anse bifide. **Médailon** : rosace composée de pétales plus larges dont le contour est plus fin, en alternance avec des rayons. Probablement attique.

**Typologie et comparanda** : analogue à **B 304** (type précédent) ; Poulou-Papadimitriou 1986, n° 46, p. 602, fig. 43 à 45 ; analogue à Böttger 2002, n° 3910, p. 253, pl. 65

**Datation** : deuxième moitié du IV<sup>e</sup> s. - début du V<sup>e</sup> s.

**334**

**THERMES**

**334.1)** C 27419. (pl. XXXVIII, fig. 300). Lampe fragmentaire, est conservée la moitié droite sans bec. L. max. : 8,9. L. max. : 4,9. H. : 3,3. **Médailon** : rosace à onze pétales. **Bandeau** : méandres ; le contour de la rosace est orné de points en creux<sup>202</sup>. **Base** : très fragmentée, on reconnaît la lettre *H*, probablement la signature *XIONHΣ*. Attique

<sup>202</sup> Les incisions sont bien profondes.

(cf. le n° de cat. 336.2).

**Typologie et comparanda** : Böttger 2002, n° 4520-4522, p. 281, pl. 76

**Datation** : milieu du V<sup>e</sup> s.

**335**

**THERMES**

**335.1)** 87.1048.7. Fragment de la partie supérieure avec anse bifide perforée.

**Médailon** : rosace à pétales en fer de lance.

**Bandeau** : méandres.

**Typologie et comparanda** : Böttger 2002, n° 3500, p. 231, pl. 55 ; analogue à Perlzweig 1961, n° 1828, p. 153

**Datation** : deuxième moitié du IV<sup>e</sup> s.

**336**

**AGORA**

**336.1)** 91.310 H 1<sup>203</sup>. Fragment de la partie supérieure avec anse trifide. **Médailon** : rosace à quatorze pétales. **Bandeau** : méandres ; une rangée de petites pastilles entoure le médaillon, deux traits obliques de part et d'autre du bec. Attique.

**Fragments du même type** :

**336.2)** 91.313 G 1<sup>204</sup>. Lampe complète avec anse trifide. L. : 12,3. Larg. : 8,9. H. : 4,3.

**Médailon** : rosace à dix-neuf pétales.

**Bandeau** : méandres, deux traits obliques près du bec. **Base** : entourée de deux sillons ogivaux, au centre la signature *XIONHΣ*. Attique.

**THERMES**

**336.3)** C 27472. Petit fragment de la partie supérieure, usé.

**336.4)** 73.1190. (pl. XXXVIII, fig. 301-302). Lampe presque complète, manque un fragment du médaillon, très usée. L. : 9,1. Larg. : 6,7. H. : 2,9. **Base** : même signature.

**336.5)** 73.2308. Petit fragment de la partie

<sup>203</sup> Ivantchik 2002, n° 55, fig. 11.

<sup>204</sup> Ivantchik 2002, n° 21, fig. 7.

supérieure, usé.

**336.6)** 73.3775. Fragment de la partie supérieure avec anse trifide. Attique.

**336.7)** 73.3931. Lampe presque complète, manque un fragment du médaillon. L. : 9,1. Larg. : 6,6. H. : 2,9. **Base** : même signature (presque illisible).

**Typologie et comparanda** : analogue au type précédent ; Broneer 1930, n<sup>os</sup> 1039-1040, p. 269, fig. 169 (signées *CITOKAACIOY* et *XIONHC*) ; Bruneau 1965, n<sup>o</sup> 4678, p. 138, pl. 32 (signée *XIONHΣ*)

**Datation** : première moitié du V<sup>e</sup> s.

**337**

**AGORA**

**337.1)** 77.1506.4<sup>205</sup>. Fragment de la partie supérieure, du réservoir et de la base, usé. Profil complet. H. : 3,3. **Médaillon** : rosace à pétales pattés. **Bandeau** : méandres. **Base** : entourée de deux sillons ogivaux. Attique (?).

**Fragment du même type** :

**337.2)** 77.1536.4. Fragment de presque la moitié de la partie supérieure, du réservoir et de la base. L. max. : 7,7. Larg. max. : 3,1. H. : 3.

**Typologie et comparanda** : analogue à Perlzweig 1961, n<sup>o</sup> 1362, p. 140, pl. 26 et n<sup>os</sup> 1827-1831, p. 153, pl. 31 ; analogue à Karivieri 1996, n<sup>o</sup> 227, p. 230, pl. 32

**Datation** : fin du IV<sup>e</sup> s. - début du V<sup>e</sup> s.

### 3. Médaillon orné d'une croix ou d'un monogramme constantinien

**338**

**AGORA**

**338.1)** 91.307 C 1<sup>206</sup>. Lampe complète avec

anse trifide. L. : 10,8. Larg. : 8,7. H. : 3,3.

**Médaillon** : entouré par un anneau formé des points en creux ; croix à branches égales (croix grecque). **Bandeau** : méandres. **Base** : entourée de deux cercles concentriques, au centre croix. Attique.

**Fragments du même type** :

**338.2)** 74.526.5. Petit fragment de la partie supérieure.

**338.3)** 87.506.7<sup>207</sup> Fragment de la partie supérieure, d'assez mauvaise qualité.

**THERMES**

**338.4)** 73.1910+73.2419. (deux fragments). (**pl. XXXIX, fig. 303**). Moitié de la partie supérieure. L. max. : 5,8. Larg. max. : 7,1, H. max. : 1,6.

**Typologie et comparanda** : B 315<sup>208</sup> ; Broneer 1930, n<sup>o</sup> 1318, p. 270, pl. 19 ; Garnett 1975, n<sup>o</sup> 39, p. 204, fig. 1,40 ; Williams 1981, n<sup>o</sup> 225, p. 47, pl. 9 et 23 (très proche, peut-être du même moule) ; analogue à Perlzweig 1961, n<sup>o</sup> 2503, p. 180, pl. 40 ; analogue à Karivieri 1996, n<sup>os</sup> 84 et 86, p. 188, pl. 8

**Datation** : première moitié du V<sup>e</sup> s. - première moitié du VI<sup>e</sup> s.<sup>209</sup>

**339**

**THERMES**

**339.1)** 73.2364. Petit fragment de la partie supérieure. **Médaillon** : partie basse d'un monogramme constantinien. **Bandeau** : méandres.

**Typologie et comparanda** : Perlzweig 1961, n<sup>o</sup> 1139, p. 135, pl. 24

**Datation** : première moitié - milieu du V<sup>e</sup> s.

<sup>205</sup> Le numéro d'inventaire est malheureusement difficilement lisible, il pourrait s'agir aussi du n<sup>o</sup> 79.1556.4.

<sup>206</sup> Ivantchik 2002, n<sup>o</sup> 50, fig. 4, 10.

<sup>207</sup> L'exemplaire est muni de quatre trous d'évent.

<sup>208</sup> Le fait qu'il s'agit d'un fragment de mauvaise exécution apporte une légère variation au décor si on le compare avec celui de Bovon. À mon avis on a plutôt affaire à un « mauvais copieur ».

<sup>209</sup> Garnett date ce type au début du VI<sup>e</sup> s. et Williams à la fin du V<sup>e</sup> s. - milieu du VI<sup>e</sup> s.

## 4. Médaillon sans décor

340

## AGORA

**340.1)** 77.3098.1. (pl. XXXIX, fig. 304).

Fragment de la partie supérieure. L. max. : 8,4. Larg. max. : 6,8. H. max. : 1,4. *Médaillon* : sans décor. *Bandeau* : orné de grands méandres.

**Fragments du même type :****340.2)** 74.565.1. Petit fragment de la partie supérieure.**340.3)** 79.5028.1. Fragment de la partie supérieure, de bonne qualité. Attique.

## THERMES

**340.4)** 72.1661. (pl. XXXIX, fig. 305).

Fragment de la partie supérieure avec anse bifide, du réservoir et de la base. Profil complet. H. : 3,2. *Base* : entourée d'un cercle. Attique.

*Typologie et comparanda* : B 314 ; Perlzweig 1961, n<sup>os</sup> 1321-1323, p. 140, pl. 26 ; Williams 1981, n<sup>o</sup> 347, p. 66, pl. 16 ; Karivieri 1996, n<sup>os</sup> 126-129, p. 199, pl. 41 ; Böttger 2002, n<sup>o</sup> 4590, p. 285, pl. 78

*Datation* : fin du IV<sup>e</sup> s. - première moitié du V<sup>e</sup> s.

341

## THERMES

**341.1)** C 27456<sup>210</sup>. Fragment de la partie supérieure, du réservoir et de la base. Profil complet. H. : 3. *Médaillon* : sans décor. *Bandeau* : méandres. *Base* : entourée de trois sillons ogivaux, au centre on distingue les lettres [...]HΣ, à compléter très probablement [XION]HΣ.

**Fragment du même type :****341.2)** 74.1661.1. Petit fragment de la partie supérieure.

*Typologie et comparanda* : Broneer 1930, n<sup>os</sup>

807 et 813, p. 214-215 ; Perlzweig 1961, n<sup>os</sup> 1343-1344, 1363, p. 140, pl. 37 ; Karivieri 1996, n<sup>o</sup> 133, p. 200, pl. 47 (plus tardif)

*Datation* : V<sup>e</sup> s.

342

## AGORA

**342.1)** 74.561.1. Petit fragment de la partie supérieure. *Médaillon* : sans décor (?).

*Bandeau* : méandres.

**Fragments du même type :****342.2)** 75.251.1. Petit fragment du bandeau avec anse trifide. Attique<sup>211</sup>.

## THERMES

**342.3)** 73.1488. Moitié de la partie supérieure du côté de l'anse bifide, très usée.

*Typologie et comparanda* : Perlzweig 1961, n<sup>os</sup> 1332-1339, p. 140, pl. 26 ; Bruneau 1965, n<sup>o</sup> 4677, p. 137, pl. 32 ; BCH 97 (1973), p. 283, fig. 63-64 (Isthmia) ; Karivieri 1996, n<sup>os</sup> 126-131, p. 198-199, pl. 11 et 38 ; Böttger 2002, n<sup>os</sup> 4035-4048, p. 258-259, pl. 68

*Datation* : deuxième moitié du IV<sup>e</sup> s.

343

## AGORA

**343.1)** 74.576.1. (pl. XXXIX, fig. 306). Lampe presque complète, manquent des fragments du réservoir et de la base. L. : 9,6. Larg. : 6,9. H. : 3,1. *Médaillon* : sans décor, délimité du bandeau par deux anneaux fins ; un canal assez large le relie au bec (un trou d'évent). *Bandeau* : méandres. *Base* : ogivale, traces de signature ou marque illisible.

*Typologie et comparanda* : analogue à Perlzweig 1961, n<sup>os</sup> 2657 et 2663, p. 186, pl. 42 et 50 ; analogue à Karivieri 1996, n<sup>os</sup> 141 et 189, p. 202 et 217, pl. 12 et 35 ; analogue à Böttger 2002, n<sup>o</sup> 4124, p. 263, pl. 71 et n<sup>o</sup>

<sup>210</sup> Il s'agit de trois fragments collés.

<sup>211</sup> Le fragment comporte les mêmes caractéristiques que le n<sup>o</sup> 130 de Karivieri (Karivieri 1996, p. 199).

4624, p. 288, pl. 79

*Datatio* : fin du IV<sup>e</sup> s. - milieu/première moitié du V<sup>e</sup> s.

344

**THERMES**

**344.1)** 74.1517.26<sup>212</sup>. Fragment de la partie supérieure avec anse presque conique (refaite), très usé (brûlé). *Médailion* : sans décor, grand trou central d'alimentation. *Bandeau* : méandres.

*Typologie et comparanda* : analogue à Broneer 1930, n° 800, p. 214, pl. 13

*Datation* : milieu - deuxième moitié du V<sup>e</sup> s. (?)

345

*Production locale/régionale*

**AGORA**

**345.1)** 72.110. Fragment de la partie supérieure, et moitié du réservoir et de la base. L. max. : 8,3. Larg. max. : 3,7. H. : 2,8. *Médailion* : sans décor. *Bandeau* : méandres se terminant en volutes interrompus au milieu par un panneau décoré d'un X ou d'un chrisme (?). *Base* : entourée de deux cercles concentriques, au centre la signature fragmentaire de [IA]APOY.

**Même moule :**

**345.2)** 75.287.1. Petit fragment de la partie supérieure, très usé.

*Typologie et comparanda* : analogue à B 438-441 (signature) ; analogue à Böttger 2002, n° 3600, p. 236, pl. 57

*Datation* : IV<sup>e</sup> s.

**6. Fragments du bandeau orné de méandres, indéterminés et inclassables (IV<sup>e</sup> s. - V<sup>e</sup> s.)**

346

**AGORA**

**346.1)** 75.301.1. Partie supérieure du bec avec petit fragment du bandeau.

**THERMES**

**346.2)** 73.1332. Petit fragment du bandeau, du bec et du réservoir, très usé.

**346.3)** 73.1769. Petit fragment du bandeau et du réservoir avec anse bifide.

**346.4)** 73.2976. Petit fragment du bandeau et du réservoir avec anse bifide.

**346.5)** 73.3019. Petit fragment du bandeau avec anse trifide (H. de l'anse : 5,3). *Bandeau* : orné de méandres ayant entre eux des traits et des points en creux. Attique.

**346.6)** 76.2028.19. Petit fragment du bandeau.

**346.7)** 79.632.104. Petit fragment du bec et du bandeau.

<sup>212</sup> Aupert 1980, n° 57, p. 412, fig. 25. L'auteur parle « d'une lampe oblongue sans canal » et puis « La forme évoque celle des lampes des IV<sup>e</sup>-V<sup>e</sup> siècles, mais l'anse est de celles en usage aux V<sup>e</sup>-VI<sup>e</sup> siècles. Il pourrait s'agir d'un exemplaire proche de B 656 ou Perlzweig 1961, n° 2821, à bec moins saillant, proche aussi des lampes circulaires et, comme tel, datable également au VI<sup>e</sup> s.. ».

## PARTIE F

LAMPES À BANDEAU ORNÉ DE  
GLOBULES OU PASTILLES1. Bandeau à globules (types originaires  
d'Asie Mineure)

347

*Production attique (?)***THERMES****347.1)** 74.1535.44. (pl. XXXIX, fig. 307).Fragment de la partie supérieure. *Médailon* : concave, entouré d'un assez large anneau légèrement hachuré, sans autre décor.*Bandeau* : quatre rangées de globules ; de chaque côté près du bec un chevron à volute renversé (en relief) délimité par un arceau renversé ; entre eux motif de forme triangulaire.**Fragments du même type :****347.2)** 72.2473. Fragment du bandeau avec partie du bec.**347.3)** 73.1667. Fragment de la base et du réservoir. *Base* : entourée de deux cercles concentriques.**347.4) Sans numéro d'inventaire<sup>213</sup>.** Petit fragment de la partie supérieure, très usé.*Typologie et comparanda* : Perlzweig 1961, n<sup>os</sup> 1224-1225, p. 138, pl. 25 (Globule-and-Volute Lamps) ; Williams 1981, n<sup>o</sup> 246, p. 56, pl. 10 ; Williams/Zervos 1983, n<sup>os</sup> 35-37, p. 17, pl. 8 ; Poulou-Papadimitriou 1986, n<sup>o</sup> 35, p. 600, fig. 31 ; Slane 1990, n<sup>o</sup> 49, p. 33, pl. 4 ; Böttger 2002, n<sup>os</sup> 2335-2337, p. 190, pl. 41*Datation* : première moitié - milieu du III<sup>e</sup> s.

348

**AGORA****348.1)** 76.1805.1. Petit fragment de la base.**THERMES****348.2)** 74.1574.2. (pl. XXXIX, fig. 308-309).Lampe presque complète, manque un petit fragment du médaillon, assez usée. L. : 9,8. Larg. : 7. H. : 3,3. *Médailon* : rangée de globules difficilement visibles. *Bandeau* : trois rangées de globules se terminant en spirales près du bec. *Base* : entourée de cinq cercles concentriques (quatre anneaux) tout autour et sur le réservoir cinq rangées de globules ; la partie arrière du bec est délimitée de chaque côté par trois lignes obliques.**Fragments du même type :****348.3)** 74.1588.2. Fragment de la partie supérieure.**348.4)** 74.1605.2. Petit fragment de la partie supérieure.**348.5)** 77.1068.54. Petit fragment du bandeau et du bec.*Typologie et comparanda* : B 386 ; Broneer n<sup>os</sup> 909-910, p. 225, fig. 160-161 ; Perlzweig 1961, n<sup>os</sup> 1259-1264 et 1296-1297, p. 138, pl. 25 (milieu du III<sup>e</sup> s.) ; Slane 1994, n<sup>o</sup> 79, p. 153, pl. 36 ; Karivieri 1996, n<sup>os</sup> 115-116, p. 196, pl. 10 (première moitié du V<sup>e</sup> s.) ; Böttger 2002, n<sup>os</sup> 2303-2308, p. 188, pl. 41 (première moitié du IV<sup>e</sup> s.)*Datation* : IV<sup>e</sup> s.349<sup>214</sup>**THERMES****349.1)** 72.2473bis. (pl. XXXIX, fig. 310).

Fragment de la partie supérieure et du départ du bec très probablement de la même lampe que le

<sup>213</sup> Le numéro d'inventaire a malheureusement été complètement effacé.

<sup>214</sup> Voir aussi les n<sup>os</sup> de cat. 706-707. J'ai préféré intégrer cette lampe dans ce chapitre et non pas dans celui incluant les lampes tardives (chap. VI) pour démontrer la variété de la typologie concernant cette catégorie de lampes.

fragment suivant. On distingue des godrons disposés en éventail au-dessus du bec.

**Fragments du même type :**

**349.2)** 72.2475. Fragment de la partie supérieure. *Médailon* : légèrement concave ; un large anneau entoure le trou d'alimentation, sans autre décor. *Bandeau* : au moins cinq rangées de globules.

**349.3)** 79.1647. Fragment de la partie supérieure et du réservoir. *Base* : trois fins cercles concentriques. Attique (?).

*Typologie et comparanda* : Miltner 1937, n<sup>os</sup> 283-287 (type II, 3), p. 119, pl. 3 ; Perlzweig 1961, n<sup>o</sup> 349, p. 101, pl. 10 et 49 (d'Asie Mineure) ; Bruneau 1965, n<sup>os</sup> 4702-4704, p. 140, pl. 33 ; Poulou-Papadimitriou 1986, n<sup>o</sup> 12, p. 591, fig. 12<sup>215</sup> ; Bailey 1988, n<sup>os</sup> Q 3153-3158, p. 387, pl. 109, fig. 144 et 146

*Datation* : fin du IV<sup>e</sup> s. - V<sup>e</sup> s.

**2. Bandeau orné de pastilles**

L'absence remarquable de parallèles typologiques provenant d'autres sites, dont des ensembles de lampes ont été publiés, laisse suggérer qu'on affaire ici à certains types locaux, fabriqués probablement à Argos même.

**2.1. Médailon sans décor**

**350**

*Production attique*

**THERMES**

**350.1)** 74.1574.6. Petit fragment de la partie supérieure, assez usé. *Médailon* : sans décor, entouré d'un cercle et d'un large anneau. *Bandeau* : rangée de petites pastilles entourant tout le médaillon.

<sup>215</sup> La comparaison citée par Poulou-Papadimitriou avec le n<sup>o</sup> 573 de Bovon est erronée ! Ce numéro de catalogue correspond au type des lampes à disque rectangulaire et aucune lampe de ce type ne se trouve parmi le matériel étudié par Bovon.

*Typologie et comparanda* : Williams 1981, n<sup>o</sup> 248, p. 56, pl. 11 ; proche de Perlzweig 1961, n<sup>os</sup> 1307 et 1596, p. 139, pl. 25 et p. 147, pl. 29 ; analogue à Poulou-Papadimitriou 1986, n<sup>o</sup> 36, p. 600, fig. 31 à 32

*Datation* : deuxième moitié du III<sup>e</sup> s. - première moitié du IV<sup>e</sup> s.

**351**

**THERMES**

**351.1)** C 27498. (pl. XL, fig. 311-312). Lampe complète. L. : 10,1. Larg. : 7,7. H. : 3,1. *Médailon* : concave, sans décor. *Bandeau* : dans la partie intérieure rangée de petites pastilles, et dans la partie extérieure arêtes formées de petites pastilles allongées, interrompues au milieu par un panneau orné d'un cercle pointé inscrit dans un X. *Base* : croix.

**Fragment du même type :**

**351.2)** 77.3121.1. Petit fragment du bandeau et du réservoir.

*Typologie et comparanda* : analogue à B 363 et B 370

*Datation* : IV<sup>e</sup> s.

**352**

**AGORA**

**352.1)** 87.518.2. Est conservée la moitié de la lampe, usée. L. max. : 5,2. Larg. : 6,4. H. : 3,4. *Médailon* : assez concave, sans décor. Le trou d'alimentation est entouré d'un anneau. *Bandeau* : rangée de petites pastilles formant des carrés et des triangles. *Base* : entourée de deux sillons ogivaux, au centre branche (vers le haut) entre les lettres CΩ.

**Fragments de la base avec la même signature :**

**352.2)** 76.1213.6<sup>216</sup>. Fragment de la base.

**352.3)** 91.310. Fragment de la partie arrière du bec et de la base.

*Typologie et comparanda* : **B 478**<sup>217</sup> ; analogue à **Broner 1930, n<sup>os</sup> 883-885, p. 222, pl. 13 et fig. 153**

*Datation* : première moitié du IV<sup>e</sup> s.

**353**

**AGORA**

**353.1)** 74.501.1. (pl. **XL, fig. 313-314**). Lampe complète. L. : 9,2. Larg. : 6,7. H. : 3,3. Au départ de l'anse, rangée de trois petites cercles pointés. *Médaille* : concave, sans décor ; un petit canal conduit au bec ; au-dessus de la mèche deux petits cercles pointés. *Bandeau* : rangée de pastilles interrompue par un panneau orné d'un petit cercle. *Base* : entourée de trois cercles concentriques, au centre chrisme (B 480).

**Fragments du même type :**

**353.2)** 72.413. Fragment de la partie supérieure (B 480).

**353.3)** 74.501.7\*. (pl. **XL, fig. 315**). Fragment de la partie supérieure.

**353.4)** 74.518.2. Petit fragment de la partie supérieure.

**353.5)** 74.526.2\*. (pl. **XL, fig. 316**). Fragment de la partie supérieure avec anse, usé. Panneau au milieu du bandeau.

**353.6)** 74.556.1. Petit fragment de la partie supérieure.

**353.7)** 75.250.8. Petit fragment de la partie supérieure.

**353.8)** 75.316.5. Petit fragment de la partie supérieure.

**353.9)** 75.433.2. Petit fragment de la partie

supérieure.

**353.10)** 76.1355.10. Petit fragment de la partie supérieure.

**353.11)** 76.1383.24. Fragment de la partie supérieure.

**353.12)** 76.1886.5+76.1887.2. (deux fragments). Fragment de la partie supérieure.

**353.13)** 76.2020.5. Fragment de la partie supérieure.

**353.14)** 77.1560.1\*. Fragment de la base et du réservoir, usé. L. max. : 8,6. Larg. max. : 6,5. H. max. : 2,4. *Base* : même marque.

**353.15)** 77.1754.2. Petit fragment de la partie supérieure.

**353.16)** 77.2819.2. Petit fragment de la partie supérieure.

**353.17)** 77.2827.2. Fragment de la partie supérieure, du réservoir et de la base. L. max. : 7,4. Larg. max. : 5,9. H. : 3,2. La marque n'est pas conservée.

**353.18)** 80.6012.1. Fragment de la partie supérieure.

**353.19)** 80.6015.5. Partie supérieure complète. L. : 7,9. Larg. : 5,8. H. max. : 1,5.

**353.20)** 82.1023.9. Petit fragment de la partie supérieure.

**353.21)** 87.506.5. Fragment de la partie arrière du bec et de la base.

**353.22)** 87.528.3\*. Lampe presque complète, manque un fragment de la partie droite. L. : 8. Larg. : 6,9. H. : 2,7. *Base* : même marque.

**353.23)** 91.310 X<sup>218</sup>. Deux fragments de la partie supérieure avec anse trifide.

**353.24)** 91.311 M<sup>219</sup>. Fragment de la partie supérieure. L. : 9,2. Larg. : 6,7. Même moule que l'exemplaire B 484.

**THERMES**

**353.25)** C 27433\*. Lampe presque complète, manquent des petits fragments du bec, du

<sup>216</sup> Il est possible que le fragment provienne de la même lampe que le n<sup>o</sup> de cat. 352.1.

<sup>217</sup> Les petites pastilles formant la croix sont complètement effacées sur l'exemplaire de Bovon.

<sup>218</sup> Ivantchik 2002, n<sup>o</sup> 75, fig. 13.

<sup>219</sup> Ivantchik 2002, n<sup>o</sup> 76, fig. 13.



bandeau et du réservoir, de mauvaise qualité<sup>220</sup>.  
L. max. : 7,8. Larg. : 6,8. H. : 3,2. **Base** : même marque.

**353.26**) C 27482. (pl. **XL**, fig. **317-318**). Lampe presque complète, manquent des fragments du bec, du bandeau et du réservoir<sup>221</sup>. L. max. : 7,8. Larg. : 6,8. H. : 3,2. **Base** : même marque.

**353.27**) C 27494\*. (pl. **XLI**, fig. **319**). Lampe presque complète, manque un petit fragment de l'anse. L. : 8,6. Larg. : 6,7. H. : 2,5. **Base** : même marque.

**353.28**) 73.1479\*. (pl. **XLI**, fig. **320-321**). Lampe presque complète, manque un petit fragment du médaillon. L. : 9,1. Larg. : 7,4. H. : 3,4. **Base** : même marque.

**353.29**) 73.1847. Moitié de la partie supérieure du côté de l'anse, de mauvaise qualité.

**353.30**) 73.2414\*. Lampe presque complète, manque un fragment du médaillon. L. max. : 7. Larg. max. : 5,6. H. : 3,1. **Base** : même marque.

**353.31**) 74.1510.3\*. Lampe presque complète, manque un petit fragment de la base. L. : 9,4. Larg. : 7,4. H. : 3. **Base** : même marque.

**353.32**) 77.1074.6\*. (pl. **F**, fig. **38**). Lampe presque complète, manque un fragment du réservoir. L. : 8,8. Larg. : 6,6. H. : 3,4. **Base** : même marque.

**353.33**) 82.20.7. (Thermes B)<sup>222</sup>. Lampe complète. L. : 8,6. Larg. : 6,4. H. : 3,2. **Base** : même marque.

Les numéros d'inventaires suivants désignent de petits fragments de la partie supérieure de lampes du même type. La pâte est assez homogène sans grandes variations, bien connue à Argos et dans la région : elle varie de rouge, violacée, rosée et ses nuances, à brun gris, est

grossière et parfois très friable. Ils sont généralement usés ou même très usés, de qualité plutôt mauvaise. À part un fragment d'origine indéterminée, les autres sont tous des produits locaux/régionaux.

**353.34**) 72.700 ; **353.35**) 72.1643 ; **353.36**) 72.1654 ; **353.37**) 72.2683 ; **353.38**) 72.3408.

**353.39**) 73.1163 ; **353.40**) 73.1194 ; **353.41**) 73.1201 ; **353.42**) 73.1223 ; **353.43**) 73.1386 ;

**353.44**) 73.1493 ; **353.45**) 73.1515 ; **353.46**) 73.1717 ; **353.47**) 73.1780 ; **353.48**) 73.1963 ;

**353.49**) 73.1969 ; **353.50**) 73.1991 ; **353.51**) 73.2256 ; **353.52**) 73.2259 ; **353.53**) 73.2286 ;

**353.54**) 73.2295 ; **353.55**) 73.2412 ; **353.56**) 73.2422 ; **353.57**) 73.3168 ; **353.58**) 73.3616 ;

**353.59**) 73.3662 ; **353.60**) 73.3677 ; **353.61**) 73.3821.

**353.62**) 74.1510.20 ; **353.63**) 74.1510.33 ;

**353.64**) 74.1510.34 ; **353.65**) 74.1510.39 ;

**353.66**) 74.1510.96 ; **353.67**) 74.1556.3 ;

**353.68**) 74.1580.3 ; **353.69**) 74.1616.1. Attique (?) ; **353.70**) 74.1618.4.

**353.71**) 76.512.7 ; **353.72**) 76.584.16.

**353.73**) 77.1001.1 ; **353.74**) 77.1033.11 ;

**353.75**) 77.1056.22. (lampe de petites dimensions à l'origine).

**353.76**) 78.1.10.

**353.77**) 82.20.4. (Thermes B)<sup>223</sup>.

**353.78**) 85.1007.

#### **Fragments avec la même marque :**

##### **AGORA**

**353.79**) 91.310 U<sup>224</sup>.

##### **THERMES**

**353.80**) C 27406 ; **353.81**) 72.3032 ; **353.82**) 72.3221 ; **353.83**) 72.3288.

**353.84**) 73.1205 ; **353.85**) 73.1208 ; **353.86**) 73.1419 ; **353.87**) 73.1905 ; **353.88**) 73.1906 ;

<sup>220</sup> L'emplacement du trou d'évent est marqué mais pas perforé.

<sup>221</sup> Le trou d'évent est marqué, mais pas perforé.

<sup>222</sup> Ce fragment fait partie des exemplaires classés par erreur sous ceux des Thermes. Il a été en effet trouvé dans les Thermes B de l'Agora. Cf. note 102, p. 205.

<sup>223</sup> Ce fragment fait partie des exemplaires classés par erreur sous ceux des Thermes. Il a été en effet trouvé dans les Thermes B de l'Agora. Cf. note 102, p. 205.

<sup>224</sup> Ivantchik 2002, n° 53, fig. 10.

**353.89)** 73.2762 ; **353.90)** 73.2796 ; **353.91)** 73.3650 ; **353.92)** 73.3794.

**353.93)** 77.1068.58.

**Commentaire :** le nombre d'exemplaires appartenant à ce type est grand, mais malheureusement il ne s'agit dans la plupart des cas que de petits fragments<sup>225</sup>. Ils sont souvent très usés et plutôt de mauvaise qualité. Certains exemplaires ne possèdent que le trou central d'alimentation, d'autres ont un deuxième trou d'évent au-dessus du bec. Sur certains exemplaires, le trou d'évent a été préparé mais pas exécuté. Il convient aussi de distinguer deux variantes : a) la première, avec un petit canal étroit conduisant au bec (B 480-487), et b) la deuxième, sans canal (B 488-492) marquée ici d'une étoile. Les panneaux du bandeau au milieu sont tantôt plats tantôt en relief. Vu la fragmentation et l'usure des lampes il n'était pas possible de distinguer toujours l'une ou l'autre variante. La marque conservée sur les bases est la même.

**Typologie et comparanda :** B 480-492, analogue à B 468 ; Broneer 1930, n<sup>os</sup> 883-888, p. 223-224, fig. 153-154, pl. 13 ; Miltner 1937, n<sup>os</sup> 783-793, p. 227-228, pl. 1-2 ; Oikonomou 1988, nos 111-112, p. 497, fig. 8 ; Oikonomou TD, nos 94-95, 105, p. 207, 209, pl. 72 d (= Oikonomou 2003, n<sup>os</sup> 94-95, p. 49, Argos, Terrain Kouya)

**Datation :** deuxième moitié du IV<sup>e</sup> s. - début du V<sup>e</sup> s.

**354**

**AGORA**

**354.1)** 75.403.11. (pl. XLI, fig. 322). Lampe complète. L. : 8,1. Larg. : 5,9. H. : 2,3.

**Médaille :** concave, sans décor. **Bandeau :** au début une et par la suite deux rangées (depuis

<sup>225</sup> Une appartenance de ces fragments à la même lampe est alors possible.

l'anse vers le bec) de petites pastilles, assez irrégulières. **Base :** entourée d'un cercle irrégulier.

**Fragments du même type :**

**354.2)** 74.501.4. (pl. XLI, fig. 323). Lampe presque complète, manque un petit fragment du médaillon. L. : 8. Larg. : 5,7. H. : 2,3.

**THERMES**

**354.3)** C 27402. Fragment de la partie supérieure.

**354.4)** C 27474. Lampe fragmentaire, manquent des parties du médaillon et de l'anse. L. max. : 6,3. Larg. : 5,9. H. : 2,5.

**354.5)** C 27478. Lampe presque complète, manque un petit fragment du réservoir. L. : 8,3. Larg. max. : 6. H. : 2,8.

**354.6)** 73.1191. (pl. XLI, fig. 324). Lampe complète. L. : 9,5. Larg. : 6,7. H. : 2,9.

**354.7)** 73.1421. Petit fragment de la partie supérieure.

**354.8)** 73.1915. Petit fragment de la partie supérieure.

**354.9)** 73.1942. Lampe fragmentaire, moitié de la partie supérieure.

**354.10)** 73.1955. Lampe fragmentaire, moitié de la partie supérieure.

**354.11)** 73.2004. Lampe fragmentaire, il reste presque la moitié de la partie supérieure.

**354.12)** 73.2879. Lampe complète. L. : 8,1. Larg. : 5,9. H. : 2,6.

**354.13)** 73.4018. Lampe complète (petite partie du médaillon restaurée). L. : 8,2. Larg. : 5,9. H. : 2,6.

**354.14)** 79.1632.100. (cinq fragments). Fragment de la partie supérieure et de la partie arrière du bec. La rangée de pastilles est plus régulière.

**Typologie et comparanda :** B 493-495 ; Garnett 1975, n<sup>o</sup> 44, p. 205 ; analogue à Perlzweig 1961, n<sup>o</sup> 1264, p. 138, pl. 25

**Datation : deuxième moitié du IV<sup>e</sup> s. - V<sup>e</sup> s.**

## 2.2. Médaillon orné d'une rosace

**355**

### AGORA

**355.1)** 72.462. Fragment de la partie supérieure avec anse bifide, du réservoir et de la base, très usé. Profil complet. H. : 3,2. Attique.

### THERMES

**355.2)** 73.3030. (pl. XLI, fig. 325). Fragment de la partie supérieure avec anse bifide perforée.

**Médaillon :** grande rosace à pétales superposés pointus, couronnés par des petites perles et légèrement striés vers la droite ; le trou d'alimentation est entouré par un anneau.

**Bandeau :** rangée de petites pastilles entourant tout le médaillon. Attique (?).

#### Fragments du même type :

**355.3)** 75.8.33. Fragment du bandeau avec anse perforée bifide.

**355.4)** 87.520.1. Petit fragment de la partie supérieure. Attique.

**Typologie et comparanda :** Williams/Zervos 1983, n° 38, p. 17, pl. 8 ; Slane 1990, n° 50, p. 33-34, pl. 4 ; Slane 1994, n° 95, p. 156, pl. 37 ; Böttger 2002, n° 2569, p. 201, pl. 46 ; proche de Perlzweig 1961, n° 1623-1639, p. 149, pl. 30

**Datation : première moitié du IV<sup>e</sup> s.**

**356**

### AGORA

**356.1)** 75.854.1. Petit fragment de la partie supérieure. **Médaillon :** rosace de feuilles d'acanthes à pétales striés et plombés.

**Bandeau :** rangée de petites pastilles entourant tout le médaillon.

#### Fragments du même type :

### AGORA

**356.2)** 75.821.1. Petit fragment de la partie supérieure.

**356.3)** 75.852.9. Petit fragment de la partie supérieure.

**356.4)** 76.1354.15. Fragment de la partie supérieure avec anse bifide, du réservoir et de la base, très usé. Profil complet. H. : 2,9.

**356.5)** 76.2029.12. Petit fragment de la partie supérieure.

**356.6)** 77.3098.6. Petit fragment de la partie supérieure avec anse bifide perforée.

**Typologie et comparanda :** Böttger 2002, n° 2536-2545, p. 199, pl. 45 ; analogue à Perlzweig 1961, n° 1623, p. 149, pl. 30

**Datation : première moitié du IV<sup>e</sup> s.**

**357**

### AGORA

**357.1)** 76.2004.1. Petit fragment de la partie supérieure. **Médaillon :** rosace à grands pétales alternant avec des demi-cercles (entre les pétales) également vers l'extérieur ; entre eux rangée de petits points en creux. **Bandeau :** rangée de petites pastilles encerclées.

#### Fragments du même type :

**357.2)** 75.606.4. Petit fragment de la partie supérieure avec anse bifide.

**357.3)** 75.617.6. Fragment de la partie supérieure avec anse trifide, du réservoir et de la base ; la partie arrière de l'anse se termine en cœur. Profil complet. H. : 3,5. **Base :** entourée de trois cercles concentriques.

**357.4)** 83.1002. Petit fragment de la partie supérieure. Probablement même moule que le n° de cat. 357.2.

**Typologie et comparanda :** B 461

**Datation : deuxième moitié du IV<sup>e</sup> s.**

**358****AGORA**

**358.1)** 72.174. Fragment de la partie supérieure, assez usé. **Médaille** : rosace à pétales arrondis.

**Bandeau** : entre deux sillons rangée de pastilles interrompue au milieu par un panneau plat<sup>226</sup>.

**Fragments du même type :**

**358.2)** 72.252. Petit fragment de la partie supérieure avec anse bifide et du réservoir.

**358.3)** 75.265.1. Fragment du réservoir avec anse bifide perforée.

**Typologie et comparanda : B 462**

**Datation : IV<sup>e</sup> s.**

**359****THERMES**

**359.1) Sans numéro d'inventaire.** Petit fragment de la partie supérieure et de la partie arrière de l'anse, de très mauvaise qualité.

**Médaille** : très mal conservé ; décor végétal difficilement identifiable, probablement une rosace. **Bandeau** : pastilles (deux, trois ou quatre à la fois) posées irrégulièrement et encadrées par des bâtons<sup>227</sup>.

**Typologie et comparanda : B 463<sup>228</sup> ; analogue à Perlzweig 1961, n° 2431, p. 177, pl. 39**

**Datation : IV<sup>e</sup> s.**

**360****AGORA**

**360.1)** 77.1536.29. Petit fragment de la partie supérieure. **Médaille** : assez concave, orné d'une rosace à pétales arrondis. **Bandeau** : rangée de pastilles interrompue au milieu par un panneau plat orné d'un cercle<sup>229</sup>. Même moule

que l'exemplaire de Bovon.

**Fragments du même type :**

**360.2)** 76.2026.11. Petit fragment de la partie supérieure, usé.

**THERMES**

**360.3)** 73.3667. Fragment de la partie supérieure, de mauvaise qualité et très usé.

**360.4)** 86.24.22. Petit fragment de la partie arrière du bec et de la partie supérieure, très usé.

**Typologie et comparanda : B 467**

**Datation : IV<sup>e</sup> s.**

**361**

*Variante A*

**AGORA**

**361.1)** 82.1021.1. Lampe presque complète, manquent des fragments du bec et de l'anse. L. : 7,4. Larg. : 7,5. H. : 3,5. **Médaille** : grande rosace inachevée. **Bandeau** : rangée de pastilles assez irrégulières interrompue au milieu par un panneau décoré d'un X ; elles sont encadrées de pastilles plus petites.

**Fragments du même type :**

**361.2)** 72.138. Petit fragment de la partie supérieure, de mauvaise qualité.

**361.3)** 72.569. Petit fragment de la partie supérieure.

**361.4)** 74.510.5. Petit fragment de la partie supérieure.

**361.5)** 74.513.3. Fragment de la partie supérieure. Même moule que le n° de cat. 361.12.

**361.6)** 75.403.15. Fragment de la partie supérieure.

**361.7)** 76.2029.10. Fragment de la partie supérieure.

**361.8)** 77.2840.2. Petit fragment de la partie supérieure.

**361.9)** 77.2845.5. Fragment de la partie supérieure.

<sup>226</sup> En effet il est formé entre les deux zones décorées.

<sup>227</sup> Il s'agit d'un motif très irrégulier issu très probablement d'un moule de mauvaise qualité.

<sup>228</sup> Bovon ne donne aucune description du médaillon, vu son état de conservation, mais une observation plus attentive indique qu'il s'agit d'une fleur.

<sup>229</sup> Les pastilles ont souvent une forme quasi rectangulaire.

**361.10)** 77.2845.7. Fragment de la partie supérieure.

**361.11)** 77.3032. Petit fragment du bandeau.

**361.12)** 91.311 K 1+J 2<sup>230</sup>. (pl. **XLI**, fig. 326). Lampe presque complète, manquent le bec, des fragments du réservoir et la moitié de la partie supérieure. L. : 8,5. Larg. : 7,5. H : 3,1.

#### **THERMES**

**361.13)** 72.2205. Petit fragment de la partie supérieure.

**361.14)** 72.2512. Petit fragment du bandeau et du réservoir, usé.

**361.15)** 72.3030. Petit fragment de la partie supérieure, usé.

**361.16)** 72.3083. Lampe fragmentaire, la moitié gauche de la lampe est conservée, très usée. L. max. : 8,9. Larg. max. : 4,2. H. : 3,7.

**361.17)** 72.3315. Petit fragment de la partie supérieure, très usé.

**361.18)** 73.1322. Fragment de la partie supérieure.

**361.19)** 73.1772. Fragment de la partie supérieure.

**361.20)** 73.1843. Fragment de la partie supérieure, de mauvaise qualité.

**361.21)** 73.2958. Fragment de la partie supérieure.

**361.22)** 74.1510.13. Fragment de la partie supérieure, assez usé.

**361.23)** 74.1554.2. Fragment de la partie supérieure.

**361.24)** 74.1621.2. Fragment de la partie supérieure avec anse bifide, très usé. L'anse a été remodelée.

**361.25)** 77.1058.56. Fragment de la partie supérieure.

#### *Variante B*

#### **AGORA**

**361.26)** 91.310 C<sup>231</sup>. Lampe complète. L. : 10,6. Larg. : 8,5. H. : 4,1. **Médailon** : rosace à seize pétales. **Bandeau** : rangée de grandes pastilles interrompue au milieu par un panneau orné d'une petite pastille. **Base** : plate. Même moule que l'exemplaire B 469.

#### **Fragments du même type :**

**361.27)** 75.606.8. Petit fragment de la partie supérieure avec anse bifide, usé et de mauvaise qualité.

**361.28)** 77.3095.2. Fragment de la partie supérieure.

**361.29)** 91.309 L<sup>232</sup> Fragment de la partie supérieure, très usé.

**361.30)** 91.313 G 2<sup>233</sup>. Lampe fragmentaire, manquent des fragments de la partie supérieure, du réservoir, de la base et le bec. **Base** : plate. Probablement même moule que l'exemplaire B 473. Attique (?).

#### **THERMES**

**361.31)** C 27295=72.710. (pl. **XLII**, fig. 327). Est conservée presque la moitié de la partie supérieure.

**361.32)** 73.1768. Fragment de la partie supérieure.

**361.33)** 73.3777. Fragment de la partie supérieure.

**361.34)** 74.1510.16. Petit fragment de la partie supérieure.

**361.35)** 74.1510.44. Petit fragment de la partie supérieure, assez usé.

**361.36)** 74.1571.1. Fragment du bandeau et de l'anse mal forée, très usé.

**Commentaire** : on trouve deux variantes du panneau sur le bandeau : a) orné d'un X, et b) orné d'une petite pastille.

<sup>230</sup> Ivantchik 2002, n° 77, fig. 12.

<sup>231</sup> Ivantchik 2002, n° 72, fig. 12.

<sup>232</sup> Ivantchik 2002, n° 78.

<sup>233</sup> Ivantchik 2002, n° 73, fig. 12.

*Typologie et comparanda* : B 468-475 (analogue à B 467 et B 545) ; BCH 95 (1971), p. 766, fig. 44 (Argos, Su 88, couche 4) ; très proche de Miller 1988, fig. c, pl. 8

*Datation* : deuxième moitié du IV<sup>e</sup> s. - début du V<sup>e</sup> s.

362

AGORA

362.1) 77.3098.2. Fragment de la partie supérieure, usé et de mauvaise qualité.

*Médaille* : grande rosace à pétales pattés et légèrement striés (travail grossier) ; deux grands trous d'alimentation et d'évent sont posés maladroitement. *Bandeau* : deux rangées de pastilles interrompues par des feuilles et un rectangle orné d'une pastille.

*Typologie et comparanda* : analogue aux types précédents

*Datation* : première moitié du V<sup>e</sup> s.

363

AGORA

363.1) 77.2821.7+77.2821.12. Fragment de la partie supérieure, usé. *Médaille* : rosace à pétales arrondis. *Bandeau* : deux rangées au début et une ensuite (depuis l'anse vers le bec) de petites pastilles irrégulières.

**Fragments du même type :**

363.2) 74.401.2. Petit fragment de la partie supérieure.

363.3) 74.516.1. Petit fragment de la partie supérieure.

363.4) 77.1516.6. Petit fragment de la partie supérieure.

363.5) 77.3068.1+77.3068.2. (deux fragments). Fragment de la partie supérieure.

363.6) 87.538.1. Petit fragment de la partie supérieure.

*Typologie et comparanda* : analogue à B 493-

495 (bandeau)

*Datation* : IV<sup>e</sup> s.

364

*Variante A (B 545-546)*

AGORA

364.1) 74.542.2. (pl. XLII, fig. 328). Lampe presque complète, manque un fragment de l'anse pleine et trifide, très usée. L. : 11. Larg. : 8,4. H. : 3,9. *Médaille* : grande rosace inachevée à quatorze pétales arrondis qui se prolongent jusqu'au bandeau, qui n'est cependant pas décoré. *Base* : entourée d'un sillon ogival, au centre grande branche (vers le bas). Même moule que les exemplaires de Bovon.

**Même moule :**

THERMES

364.2) C 27489. Lampe presque complète, manque un fragment du réservoir. L. : 3,7. Larg. : 11,1. H. : 3,6. *Base* : même marque.

364.3) 72.2375. Fragment du médaillon.

364.4) 73.2255. Fragment du médaillon.

364.5) 73.2876. Lampe presque complète, manquent des fragments du réservoir et du bec. L. : 10,9. Larg. : 7,9. H. : 3,5. *Base* : même marque.

364.6) 73.3942. Fragment du médaillon.

364.7) 74.1548.2. (pl. XLII, fig. 329-330). Lampe complète. L. : 11,3. Larg. : 8,6. H. : 3,8. *Base* : même marque.

**Fragments du même type :**

AGORA

364.8) 72.679. Petit fragment du médaillon avec grande anse trifide. L. max. : 2,6. Larg. max. : 3,6. H. : 2,9.

364.9) 74.520.4. Petit fragment de la partie supérieure avec anse trifide, non perforée.

364.10) 75.251.6. Petit fragment de la partie supérieure.

**364.11)** 75.344.4. Fragment du médaillon.

**364.12)** 75.417.1. Petit fragment du médaillon.

**364.13)** 76.1371.4. Petit fragment de la partie supérieure.

**364.14)** 90.794 B<sup>234</sup>. (pl. XLII, fig. 331). Petit fragment de la partie supérieure.

**364.15)** 91.301 A<sup>235</sup>. Deux petits fragments jointifs de la partie supérieure et de la base.

**Base** : même marque.

**364.16) Sans numéro d'inventaire<sup>236</sup>**. Petit fragment de la partie supérieure, très usé.

*Variante B (B 547)*

#### AGORA

**364.17)** 74.501.3. (pl. XLII, fig. 332). Lampe presque complète, manque un petit fragment de l'anse. L. : 9,2. Larg. : 6,9. H. : 3,3. **Médaillon** : grande rosace inachevée à quatorze pétales.

**Bandeau** : il n'est pas distinct du médaillon ; rangée de pastilles irrégulières. **Base** : entourée d'un sillon ogival, au centre traces d'une grande branche.

#### Fragments du même type :

#### AGORA

**364.18)** 91.306 A<sup>237</sup>. Lampe presque complète, manquent de petits fragments de la partie supérieure et du réservoir avec anse sans décor. L. : 10,7. Larg. : 8,1. H. : 3,3. **Base** : même marque.

#### THERMES

**364.19)** C 27304+72.1601. Fragment du médaillon et du réservoir.

**364.20)** 72.1927. Fragment de la partie arrière de l'anse et de la base.

**364.21)** 72.2769. Petit fragment de la partie arrière du bec et de la base. **Base** : même marque.

**364.22)** 72.3617. (pl. XLII, fig. 333). Lampe

complète, usée et de mauvaise qualité. L. : 9,5. Larg. : 7,1. H. : 3,2.

**364.23)** 73.1249. Fragment du médaillon.

**364.24)** 73.1501. Fragment de la partie arrière de l'anse bifide et de la base.

**364.25)** 73.1582. Fragment de la partie supérieure.

**364.26)** 73.2159. Fragment du médaillon.

**364.27)** 73.2352+73.3248. Fragment du médaillon.

**364.28)** 73.2359. Fragment de la partie supérieure. Même moule que le n° de cat. 364.38.

**364.29)** 73.2524. Fragment du médaillon.

**364.30)** 73.3274. Fragment du médaillon.

**364.31)** 73.3744. Fragment de la partie supérieure.

**364.32)** 74.1517.85<sup>238</sup>. Petit fragment de la partie supérieure, du réservoir et de la base. Profil complet. H. : 3,3. **Base** : même marque.

**364.33)** 74.1607.3. Fragment de la partie arrière de l'anse et de la base.

**364.34)** 77.1068.55. Fragment du médaillon.

**364.35)** 85.1003.2. Fragment de la partie supérieure.

**364.36)** 87.1007. Fragment de la partie supérieure, du réservoir et de la base. Profil complet. H. : 3,2.

**364.37)** 87.1007.46. Petit fragment de la partie supérieure et du réservoir.

**364.38)** 87.1032.4. Fragment de la partie supérieure avec anse perforée.

**364.39) Sans numéro d'inventaire.** Fragment du médaillon et de l'anse.

#### Fragments de la base avec la même marque :

#### AGORA

**364.40)** 76.2033.18. Fragment de la base et du réservoir.

**364.41)** 90.794. Petit fragment de la partie

<sup>234</sup> Ivantchik 2002, n° 83, fig. 13.

<sup>235</sup> Ivantchik 2002, n° 45.

<sup>236</sup> Le numéro d'inventaire a été effacé.

<sup>237</sup> Ivantchik 2002, n° 44, fig. 4,9.

<sup>238</sup> Aupert 1980, n° 7, p. 406.

supérieure.

### **THERMES**

**364.42)** C 27288=72.781. Fragment de la base, très usé.

**364.43)** 72.2288. Fragment de la base.

**364.44)** 73.42<sup>239</sup>. Fragment de la base.

**364.45)** 73.1764. Fragment de la base.

**364.46)** 73.1855. Fragment de la base.

**364.47)** 73.1917. Fragment de la base (complètement brûlé).

**364.48)** 73.3277. Fragment du réservoir et de la base.

**364.49)** 73.3796. Fragment de la base.

**364.50)** 73.3905. Fragment de la base, très usé et très friable.

**364.51)** 74.1517.87.<sup>240</sup> Fragment de la base.

**364.52)** 74.1615.1. Fragment de la base.

**364.53)** 77.1056.12. Fragment de la base du côté de l'anse.

**Commentaire :** il s'agit très probablement d'un type local. On observe deux variantes : le bandeau de la variante *A* est étroit et sans décor ; celui de la variante *B* est décoré d'une rangée de pastilles allongées. Bovon ne distingue pas entre les deux.

**Typologie et comparanda :** B 545-547 ; Garnett 1975, p. 181, fig. 1,35 ; Oikonomou 1988, n° 94, p. 495, fig. 8 ; Böttger 2002, n° 4005, p. 258, pl. 68 ; analogue à Perlzweig 1961, n° 1754, p. 151, pl. 30

**Datation :** deuxième moitié du IV<sup>e</sup> s. - début du V<sup>e</sup> s.

### **365**

#### **AGORA**

**365.1)** 91.308 E<sup>241</sup>. (pl. XLII, fig. 334).

Fragment de la partie supérieure, de mauvaise qualité et très usé. **Médaille :** rosace à pétales

en fer de lance ; entre les pointes de pétales, de petits points en creux. **Bandeau :** deux rangées de petites pastilles peu soignées.

**Fragments du même type :**

#### **THERMES**

**365.2)** 72.3444. (pl. XLIII, fig. 335). Lampe presque complète, manquent de grandes parties du réservoir et de la base, usée<sup>242</sup>. L. : 9,3. Larg. : 7,3. H. : 2,7.

**Typologie et comparanda :** analogue à B 393-396

**Datation :** deuxième moitié du IV<sup>e</sup> s. - début du V<sup>e</sup> s.

### **366**

*Production attique*

#### **AGORA**

**366.1)** 91.314 A<sup>243</sup>. Lampe complète avec anse bifide. L. : 9,4. Larg. : 6,9. H. : 2,8. **Médaille :** rosace à seize pétales. **Bandeau :** rangée de pastilles ; deux traits obliques de part et d'autre du bec. **Base :** entourée de deux sillons ogivaux qui se terminent en haut en deux cercles, au centre la signature AΘH<sup>244</sup>.

**Typologie et comparanda :** cf. les n°s de cat. 513.1-2 ; Perlzweig 1961, n° 2723, p. 188, pl. 43 (base)

**Datation :** fin du IV<sup>e</sup> s. - première moitié du V<sup>e</sup> s.

### **367**

#### **AGORA**

**367.1)** 76.1281.5. Fragment de la partie supérieure avec anse trifide. **Médaille :** rosace inachevée à pétales arrondis à double contour, entre eux de petites pastilles. **Bandeau :** deux

<sup>239</sup> Le reste du numéro a été effacé.

<sup>240</sup> Aupert 1980, n° 6, p. 406.

<sup>241</sup> Ivantchik 2002, n° 74, fig. 12.

<sup>242</sup> Le décor du bandeau, comme pour la plupart des fragments, est mal fait en raison d'un moule de mauvaise qualité ; on distingue même trois rangées de pastilles sur le côté gauche.

<sup>243</sup> Ivantchik 2002, n° 1, fig. 4,5.

<sup>244</sup> Les restes d'argile dans le trou de l'anse n'ont pas été enlevés.



rangées de petites pastilles.

**Fragment du même type :**

**THERMES**

**367.2)** 72.1881. Fragment de la partie supérieure, très usé.

*Typologie et comparanda :* B 445 (médaillon) ; analogue à B 386

*Datation :* deuxième moitié du IV<sup>e</sup> s.

**368**

*Production corinthienne*

**THERMES**

**368.1)** 73.3018. (pl. XLIII, fig. 336). Moitié du côté gauche de la partie supérieure avec bec fragmentaire. *Médaillon :* rosace à pétales légèrement superposés se terminant en petites pastilles. *Bandeau :* rangée de triangles formés de trois petites pastilles interrompue au milieu par un panneau.

*Typologie et comparanda :* analogue à Perlzweig 1961, n<sup>os</sup> 1810-1811, p. 152, pl. 31

*Datation :* deuxième moitié du III<sup>e</sup> s.

**369**

**THERMES**

**369.1)** 73.3906. Petit fragment de la partie supérieure, usé. *Médaillon :* rosace à pétales en fer de lance. *Bandeau :* décor complexe composé de pastilles, de dards et de demi-cercles sans alternance.

*Typologie et comparanda :* analogue à B 412

*Datation :* deuxième moitié du IV<sup>e</sup> s. - première moitié du V<sup>e</sup> s.

**2.3. Médaillon orné de rayons**

**370**

**THERMES**

**370.1)** 74.1515.8. Petit fragment de la partie

supérieure, très usé. *Médaillon :* rayons.

*Bandeau :* rangée de petites pastilles.

*Typologie et comparanda :* Broneer 1930, n<sup>o</sup> 908, p. 225, pl. 13 et p. 103, fig. 48,21

*Datation :* deuxième moitié du III<sup>e</sup> s. - début du IV<sup>e</sup> s. (?)

**371**

**THERMES**

**371.1)** 73.3816. Moitié de la partie supérieure, de mauvaise qualité. *Médaillon :* rayons irréguliers. *Bandeau :* à l'extérieur rangée de pastilles et à l'intérieur une autre rangée de pastilles plus petites.

**Fragment du même type :**

**371.2)** 76.1838.2. Fragment de la partie supérieure (parois fines), très usé.

*Typologie et comparanda :* Slane 1990, n<sup>o</sup> 25, p. 29, pl. 2 ; analogue à Bailey 1985, n<sup>o</sup> 1111, p. 155, pl. 30

*Datation :* deuxième moitié du III<sup>e</sup> s. - IV<sup>e</sup> s.

**372**

**AGORA**

**372.1)** 83.1105. Petit fragment de la partie supérieure, usé et de mauvaise qualité. *Médaillon :* larges rayons pattés. *Bandeau :* rangée de pastilles interrompue au milieu par un S en relief.

**Fragment du même type :**

**THERMES**

**372.2)** 73.2523. Petit fragment de la partie supérieure, assez usé.

*Typologie et comparanda :* analogue à Böttger 2002, n<sup>o</sup> 4683, p. 292, pl. 81

*Datation :* deuxième moitié du IV<sup>e</sup> s. - première moitié du V<sup>e</sup> s.

**2.3.1. Fragment indéterminé**

373

**THERMES**

**373.1)** 77.1024.6. Petit fragment de la partie supérieure, usé. **Médaille** : orné de larges rayons. **Bandeau** : sont conservées deux rangées de pastilles et une feuille en relief, ainsi que les restes d'un autre motif non identifié.

**2.4. Médaille orné d'une croix**

374

**AGORA**

**374.1)** 77.2840.1. Petit fragment de la partie supérieure, usé.

**Fragments du même type :****THERMES**

**374.2)** 73.3948. (pl. XLIII, fig. 337). Fragment de plus de la moitié de la partie supérieure.

**Médaille** : croix formée de petites pastilles et entourée par une rangée également de pastilles liées entre elles par de petits traits. **Bandeau** : rangée de pastilles interrompue au milieu par un panneau orné d'un petit cercle<sup>245</sup>.

**374.3)** 73.3787. Petit fragment de la partie supérieure, très usé<sup>246</sup>.

**Typologie et comparanda** : analogue à B 480-492

**Datation** : première moitié du V<sup>e</sup> s.

**2.5. Fragments en partie déterminés ou indéterminés et inclassables<sup>247</sup>**

375

**THERMES**

**375.1)** 73.2810bis. Petit fragment de la partie supérieure, usé. **Médaille** : très concave, sans

décor (?). **Bandeau** : entouré d'un anneau décoré de petits points en creux ; rangée de grandes pastilles interrompue au milieu par un panneau orné d'une pastille.

**Typologie et comparanda** : analogue à B 468-469

**Datation** : IV<sup>e</sup> s.

376

**THERMES**

**376.1)** 87.1007.80. Fragment de la partie supérieure avec anse perforée d'un minuscule trou, usé. **Médaille** : sans décor (?). **Bandeau** : rangée de petites pastilles entre deux sillons.

**Typologie et comparanda** : analogue à B 459

**Datation** : deuxième moitié du IV<sup>e</sup> s.

377

**AGORA**

**377.1)** 72.586. Petit fragment du bandeau avec partie du réservoir et de la base, très usé. Profil complet. H. : 3. **Bandeau** : entouré par un anneau orné de points en creux ; le décor est composé d'un côté de petits traits et de l'autre côté d'une rangée de petites pastilles. **Base** : entourée de deux sillons ogivaux.

**377.2)** 72.672.6. Petit fragment du bandeau avec anse trifide, orné de deux rangées de petites pastilles divisées au milieu par un sillon.

**377.3)** 74.547.2. Petit fragment de la partie supérieure. **Médaille** : la partie conservée est sans décor (?). **Bandeau** : rangée de petites pastilles. Attique.

**377.4)** 75.277.8. Fragment du bandeau, du réservoir et de la base avec anse. Profil complet. H. : 4,6. **Bandeau** : rangée de petites pastilles. **Base** : au moins deux cercles concentriques.

**377.5)** 76.2031.6. Fragment du bandeau orné d'une rangée de pastilles, très usé.

**THERMES**

<sup>245</sup> Le bandeau est identique à celui de B 480-492.

<sup>246</sup> Il y a deux rangées de petites pastilles qui débent à partir du bandeau et par la suite trois. Il s'agit très probablement d'une faute de fabrication.

<sup>247</sup> Cf. Perlzweig 1961, n<sup>os</sup> 1090-1104, p. 134, pl. 22, datables du début du IV<sup>e</sup> s.

**377.6)** 73.3266. Fragment de la partie supérieure et du réservoir, de mauvaise qualité et avec plusieurs fautes de fabrication.

**Médaille** : sans décor mais probablement décoré à l'origine<sup>248</sup>. **Bandeau** : rangée de pastilles, encadrées par de pastilles plus petites.

**377.7)** 74.1510.62. Bec complet et petit fragment du bandeau orné d'une rangée de petites pastilles se terminant par un cercle lié à deux petits traits obliques près du bec ; deux lignes parallèles au-dessus du bec.

**377.8)** 74.1510.86. Petit fragment du bandeau, du réservoir et de la base entourée de deux sillons ogivaux, très usé. Profil complet. H. : 2,9. **Bandeau** : rangée de petites pastilles. Attique (?).

**377.9)** 76.550.3. Petit fragment du bandeau avec trois décors : dans la zone intérieure arêtes divisées par un sillon, ensuite rangée de pastilles interrompue au milieu par un panneau plat, et dans la zone extérieure rangée de petits points en creux.

## PARTIE G

### LAMPES À BANDEAU ORNÉ DE DEUX OU PLUSIEURS MOTIFS

#### 1. Bandeau à double décor

##### 1.1. Médaille sans décor

**378**

*Production locale/régionale*

**AGORA**

**378.1)** 77.1540.2. (pl. XLIII, fig. 338-339 ; pl. F, fig. 39). Lampe complète. L. : 9,6. Larg. : 8. H. : 3,1. **Médaille** : sans décor. **Bandeau** :

divisé en deux parties : à l'extérieur rangée de pastilles rondes et triangulaires et à l'intérieur rangée de losanges ornés de petits points en creux. **Base** : entourée de deux cercles concentriques, au centre la signature *IAA/POY*.

**Même moule** :

**378.2)** 76.1429. Fragment de la partie supérieure.

**Fragments du même type** :

**378.3)** 76.1282.7. Petit fragment du bandeau avec anse bifide, très usé et de mauvaise qualité.

**378.4) Sans numéro d'inventaire.** Lampe complète, usée. L. : 9,6. Larg. : 8. H. : 3. **Base** : même signature.

**THERMES**

**378.5)** 73.1220. Petit fragment du bandeau avec anse.

**378.6)** 73.1810. Petit fragment de la partie supérieure.

**378.7)** 74.1501.19. Petit fragment du bandeau.

**378.8)** 77.1084.14. Fragment de la partie supérieure.

*Typologie et comparanda* : **B 511-512**<sup>249</sup>

*Datation* : deuxième moitié du IV<sup>e</sup> s.

**379**

**AGORA**

**379.1)** 76.2028.40. Petit fragment de la partie supérieure. **Médaille** : grande rosace à pétales arrondis. **Bandeau** : il ne se distingue pas du médaillon ; dans la zone intérieure qui entoure la rosace, rangée de petits chevrons incisés irrégulièrement ; la zone extérieure est ornée d'une rangée de petites pastilles.

*Typologie et comparanda* : analogue à **B 511-512**

*Datation* : IV<sup>e</sup> s.

<sup>248</sup> Le façonnage du médaillon a été refait ultérieurement.

<sup>249</sup> L'exemplaire n° 511 de Bovon est identique au n° 512. Le décor de petites pastilles tout autour sur la partie extérieure du bandeau a été effacé très probablement quand la pâte était encore fraîche.

**380****AGORA**

**380.1)** 75.251.4. Fragment de la partie supérieure, du bec et du bandeau, très usé et de mauvaise qualité.

**THERMES**

**380.2)** 72.2711. Petit fragment de la partie supérieure, usé et de mauvaise qualité.

**Médaille** : sans décor (?). **Bandeau** : dans la zone intérieure rangée de petits points en creux entourée d'une sorte de demi-anneaux pointés ou ornés de petits cercles.

**Typologie et comparanda** : Williams 1981, n° 381, p. 72, pl. 17 ; analogue à Miltner 1937, n° 1212, p. 151, pl. 7

**Datation** : fin du IV<sup>e</sup> s. - début du V<sup>e</sup> s.

**381****THERMES**

**381.1)** 74.1581.31. Fragment de la partie supérieure et du réservoir, très usé et de mauvaise qualité. **Médaille** : très concave, sans décor. **Bandeau** : à peine visible : des anneaux et des petites pastilles en alternance, motif irrégulier.

**Typologie et comparanda** : B 454

**Datation** : V<sup>e</sup> s.

**382****THERMES**

**382.1)** 73.1206. Petit fragment de la partie supérieure avec anse trifide. **Médaille** : sans décor. **Bandeau** : dans la zone intérieure rangée de petits cercles et dans la zone extérieure rangée de feuilles en relief.

**Typologie et comparanda** : analogue à Böttger 2002, n<sup>os</sup> 4064 et 4559, p. 260 et 283, pl. 69 et 77

**Datation** : deuxième moitié du IV<sup>e</sup> s. - première moitié du V<sup>e</sup> s.

**383****AGORA**

**383.1)** 77.3087.3. Petit fragment de la partie supérieure, usé. **Médaille** : légèrement concave, sans décor. **Bandeau** : divisé en deux zones par un sillon : la zone extérieure n'est pas ornée, par contre la zone intérieure est ornée d'une arête fine interrompue au milieu par un panneau large décoré d'une branche.

**Typologie et comparanda** : analogue à Karivieri 1996, fig. 31a (Athènes, Musée National, n° d'inv. 3180)

**Datation** : deuxième moitié du IV<sup>e</sup> s.

*1.2. Médaille orné d'une rosace ou d'une étoile*

**384***Production attique***AGORA**

**384.1)** 91.310 J<sup>250</sup>. Lampe complète avec anse trifide. L. : 8,6. Larg. : 6,2. H. : 3. **Médaille** : étoile de David entourée d'une rangée de points en creux. **Bandeau** : entre deux sillons : dans la zone intérieure rangée de petites pastilles et hachures ; dans la zone extérieure arêtes grossières ; traits obliques de part et d'autre du bec. **Base** : entourée d'un sillon ogival terminé en haut en spirales, au centre la signature XIONHΣ. Même moule que l'exemplaire de Bovon (?).

**Typologie et comparanda** : B 377<sup>251</sup> (cf. aussi B 370-376)

**Datation** : début du V<sup>e</sup> s.

**385****AGORA**

**385.1)** 76.2004.91. Petit fragment de la partie

<sup>250</sup> Ivantchik 2002, n° 19, fig. 4,7.

<sup>251</sup> La description de Bovon de cette lampe (C 2940) est erronée.

supérieure, très usé. **Médaille** : rosace-étoile ornée irrégulièrement de petits cercles entre les pétales. **Bandeau** : dans la zone intérieure rangée de petits points en creux et dans la zone extérieure arêtes grossières.

**Typologie et comparanda** : analogue à **B 516 (médaille)** et à **B 378 (bandeau)**

**Datation** : IV<sup>e</sup> s.

**386**

**AGORA**

**386.1)** 76.1265.1. Petit fragment de la partie supérieure. **Médaille** : rosace à pétales arrondis. **Bandeau** : dans la zone intérieure arêtes fines formées de traits obliques opposés, interrompues au milieu par un panneau orné d'un cercle pointé ; dans la zone extérieure rangée de petits cercles ; deux petits cercles concentriques pointés près du bec.

**Fragments du même type** :

**THERMES**

**386.2)** 73.3733. Petit fragment de la partie supérieure avec anse bifide et du réservoir, usé.

**386.3)** 74.1554.2. Petit fragment de la partie supérieure. Même moule que le n° de cat. 386.3.

**386.4)** 77.1068.51. Fragment de la partie supérieure, usé et de mauvaise qualité.

**Typologie et comparanda** : analogue à **B 517**

**Datation** : IV<sup>e</sup> s.

**387**

**THERMES**

**387.1)** 74.1584.1. Lampe fragmentaire, presque la moitié du côté de l'anse, très usée et de mauvaise qualité. Profil complet. H. : 3,6. **Médaille** : rosace inachevée. **Bandeau** : dans la partie intérieure zone d'arêtes, et dans la partie extérieure, rangée de petites pastilles. **Base** : ogivale, ornée aux côtés et au sommet de cercles concentriques (celui du sommet est plus

grand que les autres) liés entre eux par une longue branche.

**Fragments du même type** :

**387.2)** 73.3819. Fragment de la partie supérieure presque complète, manque le bec, de mauvaise qualité (plusieurs fautes de fabrication).

**387.3)** 76.562.2. Petit fragment de la partie supérieure. Même moule que le n° de cat. 387.2 ?

**387.4) Sans numéro d'inventaire.** Petit fragment de la partie supérieure, de bonne qualité.

**Typologie et comparanda**: analogue à **B 520-522**

**Datation** : deuxième moitié du IV<sup>e</sup> s.

**388**

**AGORA**

**388.1)** 75.253.12. Moitié de la partie supérieure. L. max. : 7,2. Larg. max. : 9,1. H. max. : 1,2.

**Médaille** : grande rosace à pétales pattés (double contour dans la partie supérieure).

**Bandeau** : en deux parties : la moitié supérieure (près de l'anse) est décorée de S à deux volutes contigus et interrompus au milieu par un panneau plat orné d'un X ; l'autre moitié est ornée de motifs non identifiés, il pourrait s'agir également de lettres (?).

**Typologie et comparanda** : analogue à **Perlzweig 1961, n° 1816, p. 152, pl. 31**

**Datation** : deuxième moitié du IV<sup>e</sup> s. - première moitié du V<sup>e</sup> s.

**389**

**AGORA**

**389.1)** 75.316.4. Petit fragment de la partie supérieure. **Médaille** : rosace à pétales en fer de lance superposés. **Bandeau** : la zone intérieure est sans décor, un sillon la délimite de

la zone extérieure, décorée de traits obliques se terminant en petits cercles près du bec.

**Typologie et comparanda** : analogue à Böttger 2002, n° 3968, p. 256, pl. 67

**Datation** : deuxième moitié du IV<sup>e</sup> s. - V<sup>e</sup> s.

### 1.3. Médaillon orné d'une croix ou d'une croix monogrammatique

390

#### THERMES

**390.1)** C 27372. Fragment de la partie supérieure, usé. **Médaillon** : croix monogrammatique avec *Rhô* bouclé vers la gauche. **Bandeau** : dans la zone intérieure rangée de petits anneaux, dans la zone extérieure rangée d'anneaux et de demi-anneaux pointés en alternance ; au-dessus du bec une petite croix en relief légèrement gammée, entourée de petites pastilles.

**Typologie et comparanda** : analogue à B 315

**Datation** : V<sup>e</sup> s.

391

#### AGORA

**391.1)** 76.2004.94. Petit fragment de la partie supérieure. **Médaillon** : on distingue deux branches pattées d'une croix. **Bandeau** : au milieu large anneau flanqué de traits entouré (à l'extérieur) d'une zone sans décor, formée de deux sillons qui entourent tout le médaillon.

**Typologie et comparanda** : analogue à Böttger 2002, n° 4723, p. 297, pl. 82

**Datation** : fin du IV<sup>e</sup> s. - V<sup>e</sup> s.

## 2. Bandeau à motifs géométriques et de motifs divers

### 2.1. Médaillon orné d'une rosace

392

#### AGORA

**392.1)** 91.311 G<sup>252</sup>. (deux fragments). (pl. XLIII, fig. 340). **Médaillon** : entouré de deux anneaux ; zone de méandres aux abords, sans autre décor. **Bandeau** : croix et cercles en alternance entourés d'un sillon ; petite branche près du bec. **Base**<sup>253</sup> : rosace à onze pétales entourée d'un sillon et une rangée d'arêtes ; plusieurs petits cercles près de l'anse et deux près du bec, ainsi que trois traits obliques près du bec ; sur le réservoir est conservée une inscription de quatre lignes en encre noire difficilement lisible<sup>254</sup> : au début de la dernière ligne, on peut distinguer les lettres *KYΩY* (ou *KYOY*), à lire peut-être *KYPIOY*? Même moule que l'exemplaire B 514.

**Fragments du même type** :

#### THERMES

**392.2)** C 27283=72.784+72.785. Fragment de la partie supérieure et du réservoir. Même moule que le n° de cat. 392.11.

**392.3)** 72.3028. Fragment de la partie supérieure.

**392.4)** 72.3093. Fragment de la partie supérieure.

**392.5)** 73.1321. Lampe complète, très usée. L. : 9,2. Larg. : 6,7. H. : 3. **Base** : même marque.

**392.6)** 73.1480. (pl. XLIII, fig. 341-342 ; pl. F, fig. 40). Lampe complète, usée. L. : 10,4. Larg. : 7,6. H. : 3,3. **Base** : même marque.

**392.7)** 73.1525. Petit fragment de la partie supérieure avec bec presque complet.

<sup>252</sup> Ivantchik 2002, n° 54, fig. 11.

<sup>253</sup> Cf. pl. F, fig. 40 (CD).

<sup>254</sup> Le contenu du texte n'a malheureusement pas pu être déchiffré. L'écriture est sans doute celle utilisée à l'époque paléochrétienne, mais il est impossible de dire avec certitude si le texte a été écrit ultérieurement, une fois que la lampe n'était plus utilisable et qu'elle fut jetée finalement dans le puits de l'Agora argienne. Il est très probable qu'il s'agit ici d'un texte magique ou d'une malédiction (*defixio*), ou d'une sorte de prière. Plusieurs exemples ont été trouvés à Argos même. Voir Ivantchik 2002, p. 338-339.

- 392.8)** 73.2013. Petit fragment du bandeau.
- 392.9)** 73.2260. Fragment du bandeau et du réservoir.
- 392.10)** 73.2268. Petit fragment du médaillon.
- 392.11)** 73.2877. Lampe complète. L. : 9,1. Larg. : 6,3. H. : 3,1. L'anse est ornée d'un bandeau hachuré. **Base** : même marque.
- 392.12)** 73.2967. Fragment de la partie supérieure.
- 392.13)** 73.3949. Fragment de la partie supérieure, très usé.
- 392.14)** 74.1510.5. Lampe presque complète, manque un fragment du réservoir, usée. L. max. : 9,9. Larg. : 6,7. H. : 3. **Base** : même marque. Même moule que le n° de cat. 392.13.
- 392.15)** 74.1550.1. Lampe presque complète, manque un fragment du réservoir, très usée. L. : 10,4. Larg. : 7,3. H. : 3,2. **Base** : même marque.
- 392.16)** 75.46.4. Petit fragment de la partie supérieure.
- 392.17)** 77.1068.53. Petit fragment de la partie supérieure.
- 392.18)** 81.559.1. Lampe fragmentaire, manquent des fragments du médaillon, du bec et du réservoir, usée. L. max. : 7,9. L. : 6,3. H. : 3,1. **Base** : même marque. Même moule que le n° de cat. 392.11.
- Fragments de la base avec la même marque :**
- 392.19)** 72.1734. Fragment du réservoir et de la base.
- 392.20)** 72.2968. Fragment de la partie arrière du bec et de la base.
- 392.21)** 72.2971. Fragment de la partie arrière de l'anse et de la base.
- 392.22)** 72.3109. Fragment du réservoir et de la base.
- 392.23)** 73.1500. Fragment de la partie arrière du bec et de la base.
- 392.24)** 73.1524. Fragment du réservoir et de la base.

**392.25)** 73.1989. Fragment de la partie arrière de l'anse, du réservoir et de la base.

**392.26)** 73.2008. Fragment du réservoir et de la base.

**392.27)** 73.2265. Fragment du réservoir et de la base.

**392.28)** 73.2420. Fragment du bandeau, du réservoir et de la base. Profil complet. H. : 3,1.

**Typologie et comparanda : B 514-515 ; Garnett 1975, p. 181, fig. 1,43 (base) ; Broneer 1977, n° 3180, p. 83, pl. 37 ; Oikonomou TD, n° 1-2, p. p. 257 et 271, pl. 174 b (= Oikonomou 2003, n° 1, p. 16, Argos, Terrain Gonéi) ; Oikonomou 2003, n° 2, p. 69 (Argos, Terrain Kostaki)**

**Datation : fin du IV<sup>e</sup> s. - début du V<sup>e</sup> s.**

### 393

#### AGORA

**393.1)** 76.2029.9. Petit fragment de la partie supérieure, usé et de mauvaise qualité. **Médaillon** : le trou d'alimentation est entouré de deux anneaux ; rosace-étoile ornée de petits cercles entre les pétales. **Bandeau** : lignes creuses en zigzag ornées de part et d'autre de cercles.

#### Fragments du même type :

**393.2)** 77.2827.8<sup>255</sup>. Fragment de la partie supérieure et du réservoir, usé. L. max. : 5,1. Larg. max. : 5,3. H. max. : 2,9.

**393.3)** 91.307 E<sup>256</sup>. Petit fragment de la partie supérieure avec anse bifide.

**393.4)** 91.314 E 3<sup>257</sup>. Petit fragment de la partie supérieure avec anse bifide. **Base** : cercle pointé sur la partie arrière de l'anse.

**Typologie et comparanda : B 516 ; Bassett 1903, n° 25, pl. 12 ; Williams 1981, n° 352, p. 66, pl. 16**

<sup>255</sup> Il y a plusieurs fautes de fabrication à observer.

<sup>256</sup> Ivantchik 2002, n° 81, fig. 13.

<sup>257</sup> Ivantchik 2002, n° 82, fig. 13.

**Datation : deuxième moitié du IV<sup>e</sup> s. - début du V<sup>e</sup> s.**

**394**

**AGORA**

**394.1)** 76.2026.8. (pl. XLIV, fig. 343).

Fragment de la partie supérieure. **Médaille** : rosace à pétales rayonnants. **Bandeau** : des lignes creuses en zigzag flanquées ici et là de petits points en creux (assez irréguliers).

**Fragments du même type :**

**394.2)** 76.1333.2. Petit fragment de la partie supérieure.

**394.3)** 76.2026.7. Fragment du bandeau, de la partie arrière de l'anse, du réservoir et de la base.

**394.4)** 77.1527. Petit fragment de la partie supérieure, très usé. Attique (?).

**THERMES**

**394.5)** C 27399. Fragment de la partie supérieure, de mauvaise qualité et usé. Même moule que l'exemplaire de Bovon.

**394.6)** 74.1515.4. Petit fragment de la partie supérieure, usé.

**Typologie et comparanda : B 517<sup>258</sup> ; analogue au type précédent**

**Datation : deuxième moitié du IV<sup>e</sup> s.**

**395**

**AGORA**

**395.1)** 72.585. (pl. XLIV, fig. 344). Lampe presque complète, manque un fragment du médaillon, usée. L. : 9,5. Larg. : 7,2. H. : 3,6.

**Médaille** : rosace inachevée à treize pétales arrondis. **Bandeau** : rangée de cercles et de traits liés entre eux. **Base** : ogivale, sorte de fleur stylisée composée sur les côtés et au sommet de cercles concentriques ; celui du sommet est plus grand que les autres ; ils sont

reliés entre eux par une longue branche (vers le bas).

**Fragments du même type :**

**THERMES**

**395.2)** C 27476. (pl. XLIV, 345-346). Lampe complète. L. : 9,2. Larg. : 6,8. H. : 3,7. **Base** : même marque.

**395.3)** 72.3298 +73.2291<sup>259</sup>. Fragment de la partie supérieure. Même moule que le n° de cat. 395.2.

**395.4)** 73.1189. (pl. XLIV, fig. 347-348).

Lampe presque complète, manque l'anse. L. : 9,5. Larg. : 7,1. H. : 3,5. **Base** : même marque. Même moule que le n° de cat. 395.2.

**395.5)** 73.1925. Fragment du médaillon.

**Fragments du même type :**

**395.6)** C 27306+72.1602+72.1608. (trois fragments collés). Fragment de la partie supérieure et de la base. **Base** : même marque.

**395.7)** 72.2006. Fragment de la partie supérieure.

**395.8)** 72.3218. Fragment de la partie supérieure.

**395.9)** 72.3255. Fragment de la base. **Base** : même marque.

**395.10)** 73.1846+2266. Fragment du médaillon.

**395.11)** 73.3262. Fragment de la base. **Base** : même marque.

**395.12)** 73.3774+74.1501.23. (deux fragments collés). Fragment de la partie supérieure.

**395.13)** 74.1510.73. Fragment du réservoir et de la base.

**395.14)** 76.512.8. Fragment du réservoir et de la base.

**395.15)** 77.1068.48. Fragment de la partie supérieure.

**395.16)** 82.13.3. (Thermes B)<sup>260</sup>. Petit fragment

<sup>259</sup> Les deux fragments collent ensemble.

<sup>260</sup> Ce fragment fait partie des exemplaires classés par erreur sous ceux des Thermes. Il a été en effet trouvé dans les Thermes B de l'Agora. Cf. note 8, p. 51.

<sup>258</sup> L'exemplaire de Bovon porte comme marque une croix incisée (?) bordée d'autres incisions formant des L.



du bandeau.

**Commentaire :** on comparant avec le type B 522 (voir plus bas), on constate qu'il s'agit ici sans doute d'une variante ou d'un type copié, mais probablement d'une création locale. Quant au type B 522, le manque de parallèles dans les catalogues de lampes attiques fait penser qu'il s'agit d'un type modelé plutôt à Corinthe ou même à Argos.

**Typologie et comparanda :** B 520-521 ; analogue à B 522 ; analogue à Perlzweig 1961, n° 2788, p. 191, pl. 43

**Datation :** première moitié du V<sup>e</sup> s.

396

**AGORA**

**396.1)** 87.509.3. (pl. XLIV, fig. 349-350). Lampe presque complète, manque un petit fragment de l'anse. L. : 9,8. Larg. : 7,1. H. : 3,7.

**Médaille :** entouré d'un anneau hachuré ; rosace inachevée. **Bandeau :** rangée de U à volutes ; petit canal du médaillon au bec avec petit trou d'évent. **Base :** ogivale, sorte de fleur stylisée composée de cercles concentriques sur les côtés et au sommet ; ceux du sommet sont plus grands que les autres ; ils sont reliés entre eux par une longue branche (même marque que le n° de cat. 395). Attique.

**THERMES**

**396.2)** 73.3646. (pl. XLV, fig. 351). Fragment de la partie supérieure avec anse bifide.

**Fragments du même type :**

**396.3)** 74.1510.12. Petit fragment de la partie supérieure.

**396.4)** 74.1510.23. Petit fragment de la partie supérieure. Même moule que le n° de cat. 396.3.

**Typologie et comparanda :** B 522 ; analogue à B 520-521<sup>261</sup> ; Garnett 1975, n° 50, p. 206, pl. 44 et fig. 1,38

**Datation :** V<sup>e</sup> s. - début du VI<sup>e</sup> s.

397

**AGORA**

**397.1)** 72.685.4. Petit fragment de la partie supérieure avec anse trifide, du réservoir et de la base. Profil complet. H. : 3,4. **Base :** même marque que le n° de cat. 397.14.

**Fragments du même type :**

**397.2)** 75.228.1. Petit fragment de la partie supérieure.

**397.3)** 75.316.1. Petit fragment de la partie supérieure, du réservoir et de la base, usé et de mauvaise qualité. Profil complet. H. : 3,4.

**397.4)** 75.857.5. Petit fragment de la partie supérieure. Attique (?).

**397.5)** 75.860.3. Petit fragment de la partie supérieure, usé.

**397.6)** 76.1838.1. Fragment du médaillon.

**397.7)** 76.2008.28. Petit fragment de la partie supérieure, usé et de mauvaise qualité.

**397.8)** 76.2020.4. Petit fragment de la partie supérieure.

**397.9)** 77.1546.2. Fragment de la partie supérieure.

**397.10)** 79.5016.3. Petit fragment de la partie supérieure. Attique.

**397.11)** 83.200. (Thermes B). (trois fragments collés). (pl. XLV, fig. 352). Lampe presque complète, manquent des fragments de la partie supérieure et de la base, usée et de mauvaise qualité. L. max. : 6,9. Larg. : 6,7. H. : 3,1. Probablement attique. **Base :** même marque que le n° de cat. 397.14.

**THERMES**

**397.12)** 73.2810. Moitié de la partie supérieure. Attique (?).

**397.13)** 75.36.26. Fragment du réservoir et de la base. **Base :** même marque que le n° de cat. 397.14.

<sup>261</sup> Il s'agit très probablement d'une variante de ce type.

**397.14)** 79.632.101. (pl. XLV, fig. 353). Lampe presque complète, manque le bec. L. max. : 8,5. Larg. : 7. H. : 2,7. *Médaille* : rosace à pétales en fer de lance superposés. *Bandeau* : entre deux sillons deux rangées de petits points en creux interrompues au milieu par un panneau plat. *Base* : entourée de deux cercles concentriques, au centre branche (vers le haut) ; à la base de l'anse, cœur. Attique (?)

*Typologie et comparanda* : B 436 ; proche de Perlzweig 1961, n° 1972, p. 155, pl. 32

*Datation* : première moitié du IV<sup>e</sup> s.

### 398

*Production attique*

#### AGORA

**398.1)** 72.766. Petit fragment de la partie supérieure.

**Fragments du même type :**

#### THERMES

**398.2)** 73.3700. Fragment de la partie supérieure, du réservoir et de la base. Profil complet. H. : 3. *Médaille* : rosace à pétales arrondis. *Bandeau* : deux rangées de petits points en creux interrompues au milieu par un panneau plat orné d'une petite branche.

**Fragment du même type :**

**398.3)** 82.15.15. (Thermes B)<sup>262</sup>. Fragment de la partie supérieure.

*Typologie et comparanda* : Broneer 1930, n° 1088, p. 244, pl. 14 ; BCH 93 (1969), p. 1012, fig. 45 (Argos, secteur δ, couche 3α) ; Böttger 2002, n°s 2573-2576, p. 201, pl. 46

*Datation* : fin du III<sup>e</sup> s. - IV<sup>e</sup> s.

### 399

#### AGORA

**399.1)** 91.311 D 1<sup>263</sup>. Lampe complète avec anse trifide, usée et de mauvaise qualité. L. : 11,9. Larg. : 8,2. H. : 3,4. *Médaille* : rosace à seize pétales arrondis. *Bandeau* : entre deux sillons lignes obliques incisées irrégulièrement (elles deviennent plus grandes près du bec). *Base* : entourée d'un cercle, au centre grande branche (vers le bas) ; au-dessous de part et d'autre, des traits.

**Fragments de la base avec la même marque :**

#### THERMES

**399.2)** 73.1934. Fragment de la base.

**399.3)** 73.2283. Fragment de la base.

**399.4)** 73.3474. Fragment du réservoir et de la base.

*Typologie et comparanda* : Garnett 1975, n° L 69-344, p. 181 et 203, fig. 1,36 (marque)

*Datation* : deuxième moitié du IV<sup>e</sup> s. - première moitié du V<sup>e</sup> s.

### 400

#### AGORA

**400.1)** 77.1549. Petit fragment de la partie supérieure, du réservoir et de la base. Profil complet. H. : 3,9. *Médaille* : rosace à pétales pattés<sup>264</sup>. *Bandeau* : orné de S à deux volutes interrompus au milieu par un panneau. *Base* : entourée d'un cercle, au centre branche (vers le haut).

**Fragments du même type :**

#### THERMES

**400.2)** 72.3099. Fragment de la moitié de la partie supérieure, usé.

**400.3) Sans numéro d'inventaire<sup>265</sup>**. Presque la moitié de la partie supérieure avec anse bifide.

<sup>262</sup> Ce fragment fait partie des exemplaires classés par erreur sous ceux des Thermes. Il a été en effet trouvé dans les Thermes B de l'Agora. Cf. note 102, p. 206.

<sup>263</sup> Ivantchik 2002, n° 47, fig. 4, 10.

<sup>264</sup> La partie supérieure des pétales est formée de petits triangles avec contour en relief.

<sup>265</sup> Le numéro d'inventaire a été effacé.

Même moule que le n° de cat. 400.2.

**Typologie et comparanda** : analogue à B 503 ; Böttger 2002, n° 3433, p. 229, pl. 54 ; analogue à Perlzweig 1961, n° 1972, p. 155, pl. 32 (bandeau)

**Datation** : milieu - deuxième moitié du IV<sup>e</sup> s.

#### 401

##### THERMES

**401.1)** 72.3224. Petit fragment de la partie supérieure, très usé. **Médaille** : rosace légèrement striée vers la gauche. **Bandeau** : rangée de rectangles avec une bordure en relief.

**Fragment du même type** :

**401.2)** 72.1603. Petit fragment du bandeau.

**Typologie et comparanda** : analogue à Perlzweig 1961, n° 1912, p. 154, pl. 31

**Datation** : deuxième moitié du IV<sup>e</sup> s.

#### 402

*Production attique*

##### THERMES

**402.1)** 72.147. Fragment de la partie supérieure avec anse bifide et du réservoir. L'anse est ornée d'une bande hachurée. **Médaille** : rosace à pétales arrondis. **Bandeau** : deux rangées de petits points en creux divisées au milieu par un sillon.

**Fragments du même type** :

**402.2)** 87.1004.60. Petit fragment de la partie supérieure, très usé.

**402.3)** 87.1051.31. Petit fragment de l'anse et du bandeau, très usé.

**Typologie et comparanda** : analogue à B 410

**Datation** : première moitié du IV<sup>e</sup> s.

#### 403

*Production attique*

##### THERMES

**403.1)** 86.11.3. Fragment de la partie

supérieure. **Médaille** : rosace à pétales pointus superposés et légèrement striés. Le trou d'alimentation est entouré d'un anneau. **Bandeau** : entre deux sillons, de petits traits en zigzag.

**Typologie et comparanda** : analogue à B 436

**Datation** : IV<sup>e</sup> s.

#### 404

##### THERMES

**404.1)** 88.508.59. Petit fragment de la partie supérieure avec anse bifide, du réservoir et de la base. Profil complet. H. : 3,7. **Médaille** : rosace à pétales arrondis. **Bandeau** : traversé par trois à quatre lignes en creux grossièrement faites ; petits cercles pointés ici et là. **Base** : légèrement ogivale ; on distingue en partie une feuille en forme de cœur en relief. Attique.

**Fragments du même type** :

**404.2)** 72.2088a<sup>266</sup>. Fragment de la partie supérieure avec anse bifide, usé et de mauvaise qualité.

**404.3)** 73.2434. Petit fragment de la partie supérieure, usé et de mauvaise qualité.

**Typologie et comparanda** : analogue à B 541 et B 564

**Datation** : première moitié du IV<sup>e</sup> s.

#### 405

##### AGORA

**405.1)** 75.619.1. Fragment de la partie supérieure, très usé et de mauvaise qualité<sup>267</sup>. **Médaille** : rosace à pétales arrondis superposés plusieurs fois<sup>268</sup>. **Bandeau** : rangée de traits obliques incisés parallèlement interrompue au milieu par un panneau plat orné d'un losange pointé.

<sup>266</sup> Cf. le n° de cat. 457.2.

<sup>267</sup> Le moule a été appliqué très probablement deux ou plusieurs fois.

<sup>268</sup> Le médaillon et le trou d'alimentation sont bien marqués ; le moule a été appliqué plusieurs fois.

**Fragment du même type :**

**405.2)** 76.1833.2. Petit fragment de la partie supérieure, très usé.

**Typologie et comparanda :** sans parallèles

**Datation :** IV<sup>e</sup> s.

**2.2. Médaillon orné de rayons****406**

*Production locale/régionale*

**AGORA**

**406.1)** 72.587. (pl. XLV, fig. 354-355). Lampe presque complète, manque un fragment du médaillon, usée. L. : 9,6. Larg. : 7,8. H. : 3,3.

**Médaillon :** rayons fins et serrés. **Bandeau :** dans un cadre formé de deux sillons, deux rangées de petits points en creux (assez irréguliers) interrompues au milieu par un panneau décoré d'un X. **Base :** entourée de deux cercles concentriques, au centre la signature *ΛΑΑ/ΡΟΥ*. Même moule que l'exemplaire B 410.

**Même moule :**

**406.2)** 75.263.15. Fragment de la partie supérieure.

**406.3)** 75.286.2+75.286.3. (deux fragments). Petit fragment de la partie supérieure.

**Fragments du même type :**

**406.4)** 74.562.1. Fragment de la partie supérieure, très usé.

**406.5)** 75.252.1. Fragment de la partie supérieure avec anse trifide perforée.

**406.6)** 75.311.2. Fragment de la partie supérieure.

**406.7)** 75.429.2. Petit fragment de la partie supérieure.

**406.8)** 75.609.2. Fragment de la partie supérieure. Même moule que le n° de cat. 406.7.

**406.9)** 75.826.1. Petit fragment de la partie supérieure, très usé.

**406.10)** 76.1282.9. Petit fragment de la partie

supérieure.

**406.11)** 76.1813.1. Petit fragment de la partie supérieure.

**406.12)** 77.2827. Fragment de la partie supérieure et du réservoir. L. max. : 4,4. Larg. : 6,2. H. max. : 2,1.

**406.13)** 80.6042. Fragment de la partie supérieure.

**406.14)** 80.6222. Partie supérieure complète avec anse trifide perforée et réservoir fragmentaire. L. : 9,5. Larg. : 7,4. H. max. : 2,4.

**406.15)** 83.1022. Presque la moitié de la partie supérieure. Attique.

**406.16)** 87.501.6. Petit fragment de la partie supérieure.

**406.17)** 87.503.1. Fragment de la partie supérieure.

**406.18)** 87.525. Petit fragment de la partie supérieure.

**406.19)** 91.310 N<sup>269</sup>. (pl. XLV, fig. 356). Fragment de la partie supérieure avec anse trifide.

**406.20)** 91.310 Ybis. (deux fragments). Petit fragment du bandeau et du bec.

**406.21)** 91.311 B 2-3<sup>270</sup>. Deux fragments de la partie supérieure.

**406.22)** 91.311 M 3<sup>271</sup>. Fragment de la partie supérieure, très usé.

**406.23)** 91.314 E 1<sup>272</sup>. Fragment de la partie supérieure.

**THERMES**

**406.24)** 72.3013. Petit fragment de la partie supérieure.

**406.25)** 72.3031. Petit fragment du bandeau et du réservoir.

**406.26)** 73.2904. Petit fragment du bandeau avec anse trifide, très usé.

<sup>269</sup> Ivantchik 2002, n° 7, fig. 5.

<sup>270</sup> Ivantchik 2002, n° 80, fig. 13.

<sup>271</sup> Ivantchik 2002, n° 66, fig. 12.

<sup>272</sup> Ivantchik 2002, n° 68, fig. 12.

**406.27)** 73.3258. Petit fragment de la partie supérieure.

**406.28)** 73.3716. Petit fragment de la partie supérieure.

**406.29)** 73.3783. (deux fragments). Fragment de la partie supérieure et du réservoir.

**406.30)** 73.3875. Fragment de la partie supérieure, usé, mais de bonne qualité<sup>273</sup>.

**406.31)** 73.3934<sup>274</sup>. Petit fragment de la partie supérieure, du réservoir et de la base, très usé. Profil complet. H. : 3,3. **Base** : même signature.

**406.32)** 74.1510.19. Petit fragment de la partie supérieure, du réservoir et de la base. Profil complet. H. : 3,1. **Base** : même signature (presque effacée).

**406.33)** 74.1510.25. Petit fragment du bandeau avec anse trifide.

**406.34)** 74.1554.1. (pl. XLV, fig. 357-358). Lampe complète, très usé et de mauvaise qualité. L. : 11,1. Larg. : 9. H. : 3,9. **Base** : même signature.

**406.35)** 74.1593.1. Petit fragment de la partie supérieure.

**406.36)** 77.1100.3. Petit fragment de la partie supérieure.

**406.37)** 86.14.39. Fragment de la partie supérieure.

**406.38)** 89.15.16. Fragment de la partie supérieure, assez usé.

#### **Fragment de type analogue :**

##### **AGORA**

**406.39)** 77.3023.5. Petit fragment de la partie supérieure, usé. **Médailon** : rayons assez irréguliers. **Bandeau** : entre deux sillons, au moins trois rangées de petits points-trait interrompues au milieu par un grand panneau plat décoré d'un X.

##### **THERMES**

**406.40)** 73.1706. Moitié de la partie supérieure du côté de l'anse. **Médailon** : rayons. **Bandeau** : deux rangées de petits points en creux interrompues au milieu par un panneau plat formé de trois traits parallèles.

**Commentaire** : Bovon ne fait pas le lien entre les lampes citées ci-dessus et elle les considère comme deux types différents, mais il s'agit sans doute du même type. En effet la différence frappante est la qualité. Il y a une série d'exemplaires confectionnés à l'aide d'un moule usé et de mauvaise qualité (B 417). Les autres (B 438) ont été tirés d'un moule plus soigné. J'ai comparé plusieurs fois tous les exemplaires appartenant à ce type. Toutes les autres caractéristiques, ainsi que la signature par exemple, sont les mêmes.

**Typologie et comparanda** : B 409-411 et B 438-440 ; Perlzweig 1961, n° 321, p. 98, pl. 9, 52 ; proche de Oikonomou TD, n° 1, p. 271, pl. 174 b

**Datation** : deuxième moitié du IV<sup>e</sup> s. - début du V<sup>e</sup> s.

#### **407**

##### *Production attique*

##### **THERMES**

**407.1)** 79.645.2. Petit fragment de la partie supérieure avec anse trifide, très usé. **Médailon** : orné de rayons pattés se terminant en petits points en creux. **Bandeau** : lignes en zigzag en relief entre lesquelles sont reproduites de petites pastilles.

**Typologie et comparanda** : analogue à B 516

**Datation** : IV<sup>e</sup> s.

<sup>273</sup> Le moule a été probablement très usé.

<sup>274</sup> Les rayons superposés sur le médaillon laissent supposer une faute de fabrication : le moule supérieur a été appliqué au moins deux fois mais il se peut aussi que le moule ait été fabriqué ainsi.

**408***Production locale/régionale***AGORA**

**408.1)** 80.6018. (deux fragments). Petit fragment de la partie supérieure, du réservoir et de la base (cuisson ratée). *Médailion* : orné de rayons fins. *Bandeau* : large<sup>275</sup>, orné de traits incisés parallèlement ; deux traits obliques près du bec. *Base* : entourée de deux cercles concentriques, au centre la signature *IAA/POY*.

*Typologie et comparanda* : analogue à **B 440***Datation* : fin du IV<sup>e</sup> s. - début du V<sup>e</sup> s.**409***Production attique (?)***AGORA**

**409.1)** 87.522.1. (pl. XLVI, fig. 359). Lampe presque complète, manquent le bec et des fragments du bandeau et du réservoir. L. : 8,3. Larg. : 7,2. H. : 3,1. *Médailion* : gros rayons pattés. *Bandeau* : marqué de quatre sillons. *Base* : entourée de deux larges cercles concentriques.

*Typologie et comparanda* : analogue à Böttger 2002, n<sup>os</sup> 3968-3970, p. 256, pl. 67*Datation* : IV<sup>e</sup> s. - V<sup>e</sup> s.

### 2.3. Médailion sans décor

**410****AGORA**

**410.1)** 72.426. Petit fragment de la partie supérieure avec anse trifide, très usé.

**Fragments du même type :**

**410.2)** 76.1289.4. Petit fragment de la partie supérieure, usé et de mauvaise qualité.

**THERMES**

**410.3)** 73.1823. Fragment de la partie supérieure (manque le bec), très usé.

<sup>275</sup> À comparer avec les lampes à corps circulaire (voir chap. VII).

*Médailion* : concave, entouré d'une rangée de petites pastilles, sans autre décor ; trois petits cercles pointés au-dessous de l'anse. *Bandeau* : rangée de S à deux volutes, flanqués de petites pastilles. Très probablement attique.

**410.4)** 73.1485. Fragment de la partie supérieure.

**410.5)** 73.2012. Petit fragment de la partie supérieure.

**410.6)** 74.1510.37. Petit fragment de la partie supérieure, très usé et de mauvaise qualité.

*Typologie et comparanda* : **B 508** ; Broneer 1930, p. 103, fig. 48,19 ; Garnett 1975, n<sup>o</sup> 43, p. 205, fig. 1,42 ; Oikonomou 1988, n<sup>os</sup> 107-110, p. 497, fig. 8

*Datation* : deuxième moitié du IV<sup>e</sup> s.**411***Production attique***AGORA**

**411.1)** 90.823. Petit fragment de la partie supérieure, usé. *Médailion* : concave, sans décor. *Bandeau* : lignes en zigzag interrompues au milieu par un panneau plat orné d'un trait.

*Typologie et comparanda* : analogue à Böttger 2002, n<sup>o</sup> 2390, p. 192, pl. 42*Datation* : première moitié du IV<sup>e</sup> s.

## PARTIE H

### LAMPES À BANDEAU SANS DÉCOR OU ORNÉ DE PETITS CERCLES POINTÉS ET/OU DE SILLONS

#### 1. Médailion à rayons

**412****THERMES**

**412.1)** 74.1515.14. Partie supérieure presque

complète, manquent le bec, des fragments du réservoir et de la base. L. max. : 5,1. Larg. : 6,9. H. : 3,5. **Médaillon** : concave, orné de rayons fins. **Bandeau** : près de l'anse et du bec un petit cercle pointé. **Base** : plate.

**Fragments du même type :**

**412.2)** 73.3027. Petit fragment du bandeau.

**412.3)** 74.1517.64<sup>276</sup>. Petit fragment de la partie supérieure et du réservoir.

**412.4)** 79.513.30. Petit fragment de la partie supérieure. Attique (?).

*Typologie et comparanda* : Broneer 1930, n° 551, p. 187, pl. 11 ; Perlzweig 1961, n° 1452, p. 144, pl. 27 et 36 (datée du IV<sup>e</sup> s.) ; Slane 1990, n° 18, p. 28, pl. 1 ; Böttger 2002, n° 2440, p. 194-195, pl. 43

*Datation* : deuxième moitié du II<sup>e</sup> s. - III<sup>e</sup> s.

**413**

**THERMES**

**413.1)** 86.24.20. Fragment de la partie supérieure et du réservoir. **Médaillon** : orné de rayons. **Bandeau** : au milieu, panneau plat formé de trois traits horizontaux décorés dans les intervalles par de petits traits (petites branches), flanqués par de petits cercles pointés ; de part et d'autre de l'anse et du bec, également de petits cercles pointés.

**Fragments du même type :**

**413.2)** 73.3904. Petit fragment de la partie supérieure, usé et d'assez mauvaise qualité.

**413.3)** 74.1532.1. Fragment de la partie supérieure avec anse trifide.

**413.4)** 74.1617.4. Petit fragment de la partie supérieure avec anse bifide.

*Typologie et comparanda* : Perlzweig 1961, n° 1460, p. 144, pl. 28 et pl. 36 ; Böttger 2002, n° 3556, p. 234, pl. 57

*Datation* : fin du III<sup>e</sup> s. - IV<sup>e</sup> s.

**414**

*Production attique*

**AGORA**

**414.1)** 75.374.2. Fragment de la partie supérieure, usé.

**Fragments du même type :**

**THERMES**

**414.2)** 73.2916. (pl. XLVI, fig. 360). Fragment de la partie supérieure, très usé. **Médaillon** : rayons fins. **Bandeau** : sans décor, au milieu panneau plat orné d'une petite branche.

*Typologie et comparanda* : Böttger 2002, n° 2427, p. 194, pl. 43

*Datation* : première moitié du IV<sup>e</sup> s.

**415**

**AGORA**

**415.1)** 76.1342.25. Moitié de la partie supérieure, du réservoir et de la base. L. max. : 4,7. Larg. : 6,6. H. : 3. **Médaillon** : rayons fins. **Bandeau** : entre deux sillons, zone sans décor. **Base** : peu conservée : au moins deux cercles concentriques.

**Fragments du même type :**

**415.2)** 74.501.11. Fragment de la partie supérieure avec anse trifide.

**415.3)** 75.656.2. Petit fragment du médaillon.

**415.4)** 77.2355.4. Petit fragment de la partie supérieure.

**415.5)** 77.2855.2. Petit fragment de la partie supérieure, très usé.

**415.6)** 77.3036.3. Fragment de la partie supérieure, usé.

*Typologie et comparanda* : proche de Böttger 2002, n° 4681, p. 292, pl. 81

*Datation* : première moitié du V<sup>e</sup> s.

**416**

**AGORA**

**416.1)** 83.1018. Fragment de la partie

<sup>276</sup> Aupert 1980, n° 5, p. 406.

supérieure, très usé<sup>277</sup>. **Médaille** : peu conservé : très concave, orné de rayons. **Bandeau** : marqué de deux sillons, au milieu panneau plat formé d'un N.

**Typologie et comparanda** : analogue à Böttger 2002, n° 4681, p. 292, pl. 81

**Datation** : deuxième moitié du IV<sup>e</sup> s. - début du V<sup>e</sup> s.

## 2. Médaille à rosace

### 2.1. Rosace à pétales arrondis

417

AGORA

417.1) 76.2026.5. (pl. XLVI, fig. 361). Lampe fragmentaire, manquent l'anse et la partie du côté droit. L. max. : 8,9. Larg. max. : 6,4. H. : 2,9. **Médaille** : entouré d'un anneau formé de petits points en creux ; rosace à pétales arrondis dont huit sont conservés. **Bandeau** : de chaque côté, cinq petits cercles pointés ; celui du milieu est flanqué par deux petits traits qui forment un panneau plat au milieu ; au-dessus du bec, un autre petit cercle ; deux traits obliques de part et d'autre du bec. **Base** : entourée de deux sillons ogivaux, au centre une ou deux lettres difficilement lisibles, peut-être un C (?).

**Fragments du même type** :

417.2) 75.263.12. Petit fragment de la partie supérieure. Même moule que le n° de cat. 417.1 (?).

417.3) **Sans numéro d'inventaire**. Petit fragment de la partie supérieure, usé et de mauvaise qualité.

**Typologie et comparanda** : B 447 ; BCH 93 (1969), p. 972, fig. 11 (Argos, N des Thermes, secteur a, couche C) ; analogue à Perlzweig 1961, n° 1753, p. 151, pl. 30 (cf. les n°s 1681 et

1707)

**Datation** : deuxième moitié du IV<sup>e</sup> s. - première moitié du V<sup>e</sup> s.

418

AGORA

418.1) 80.6109. (pl. XLVI, fig. 362-363 ; pl. G, fig. 41). Lampe complète. L. : 9,3. Larg. : 7,1. H. : 3,2. **Médaille** : rosace à seize pétales arrondis, ornée tout autour de petits points en creux ; le trou d'alimentation est entouré de deux anneaux. **Bandeau** : étroit, entre deux sillons, petits cercles pointés près de l'anse, au milieu et près du bec. **Base** : dans deux cercles concentriques, la lettre  $\Upsilon$ . Attique (cf. les n°s de cat. 541.1-4).

**Fragments du même type** :

418.2) 74.518.3. Fragment de la partie supérieure, du réservoir et de la base. L. max. : 8. Larg. : 6,9. H. max. : 2,7.

418.3) 75.269.9. Petit fragment de la partie supérieure.

418.4) 75.809.1. Fragment de la partie supérieure avec anse trifide perforée, du réservoir et de la base. Profil complet. H. : 3,1.

418.5) 76.1264.2. Petit fragment de la partie supérieure.

418.6) 76.1347.7. Petit fragment de la partie supérieure avec anse bifide.

418.7) 76.1349.2. Petit fragment de la partie supérieure avec anse trifide.

418.8) 87.500.6. Fragment de la partie supérieure. L. max. : 9,2. Larg. max. : 6,6. H. max. : 1,4.

**Typologie et comparanda** : B 541 (base)<sup>278</sup> ; Böttger 2002, n°s 4559-4560, p. 283, pl. 77 ; Oikonomou 2003, n° 110, p. 50, fig. 112 (Argos, Terrain Tzotzou) ; analogue à Perlzweig 1961, n° 1713 (-1736), p. 151, pl.

<sup>277</sup> Il s'agissait sans doute d'une lampe de grandes dimensions.

<sup>278</sup> Bovon décrit la lettre marquée sur la base comme un X, mais il s'agit plutôt d'un  $\Upsilon$ .



30 ; analogue à Böttger 2002 n° 3958, p. 255, pl. 66

*Datation* : milieu - deuxième moitié du IV<sup>e</sup> s.

419

#### AGORA

419.1) 75.302.2. Fragment du bandeau, du réservoir et de la base avec anse trifide (pseudo-perforée). Profil complet. H. : 3,2.

#### Fragments du même type :

419.2) 76.1834.4. Fragment de la partie supérieure avec anse bifide perforée, du réservoir et de la base, usé. Profil complet. H. : 4,3. *Base* : entourée d'un cercle, dans la partie supérieure les lettres *EY* (très probablement la même signature que sur le n° de cat. 419.4). Attique.

419.3) 83.1002. Petit fragment de la partie supérieure. Attique.

#### THERMES

419.4) C 27445. (pl XLVI, fig. 364-365). Lampe presque complète, manque un petit fragment du réservoir. L. : 10. Larg. : 6,8. H. : 3,1. *Médailon* : rosace à douze pétales arrondis. *Bandeau* : entouré de deux sillons profondément marqués se terminant près de l'anse et près du bec par des cercles pointés ; au milieu, panneaux plats formés de trois traits horizontaux ; deux lignes obliques près du bec. *Base* : entourée de deux sillons ogivaux, au centre la signature *EYKAP/ΠOY*<sup>279</sup>. Attique.

419.5) 72.2184. Petit fragment de la partie supérieure.

419.6) 73.1426. Petit fragment de la partie supérieure, du bec et du réservoir. Au-dessus du bec, un cercle pointé. Attique.

419.7) 87.1051.40. Petit fragment de la partie supérieure, très usé et de mauvaise qualité.

*Typologie et comparanda* : Perlzweig 1961, n°

1740 et 1743, p. 151, pl. 30 (signées *EYKAP/ΠOY*) ; Böttger 2002, n° 3539, p. 233, pl. 56 et n° 4346, p. 271, pl. 90 (signée *EYKAP/ΠOY*)

*Datation* : dernier quart du IV<sup>e</sup> s. - premier quart du V<sup>e</sup> s.

420

#### THERMES

420.1) C 27461. (pl. XLVI-XLVII, fig. 366-367). Lampe complète, très usée et de mauvaise qualité. L. : 9,1. Larg. : 6,6. H. : 3,3. *Médailon* : entouré d'un sillon orné de petits points en creux ; rosace à quatorze pétales arrondis ; le trou d'alimentation est entouré d'un anneau. *Bandeau* : étroit, difficilement identifiable : au milieu, panneau plat formé de trois lignes horizontales, flanqué de deux cercles pointés. *Base* : entourée de deux cercles concentriques, au centre la lettre A.

*Typologie et comparanda* : Böttger 2002, n° 3530, p. 232, pl. 56 ; analogue à Perlzweig 1961, n° 1651, 1681, 1713 et 1754, p. 149-151, pl. 30 et pl. 32

*Datation* : deuxième moitié du IV<sup>e</sup> s.

421

#### THERMES

421.1) 72.99. (pl. XLVII, fig. 368). Lampe presque complète, manquent l'extrémité du bec et un fragment de la partie supérieure, de mauvaise qualité. *Médailon* : rosace à vingt-quatre pétales arrondis et pattés en alternance. *Bandeau* : au milieu, panneau plat formé de trois traits ; de part et d'autre de l'anse et du bec, des petits cercles pointés. *Base* : traces de signature ou marque illisible.

#### Fragments du même type :

421.2) 72.5. Moitié de la partie supérieure, très usée.

<sup>279</sup> Dans le cahier des inventaires des objets céramiques au Musée d'Argos, il est noté faussement *EYKAHTOY*.

**421.3)** 85.1032bis. Petit fragment du bandeau et du réservoir avec moitié de l'anse perforée. Attique.

*Typologie et comparanda* : analogue à Perlzweig 1961, n<sup>os</sup> 1737, 1743 et 1753, p. 151, pl. 30 ; analogue à Karivieri 1996, n<sup>o</sup> 234, p. 232, pl. 33 ; analogue à Böttger 2002, n<sup>o</sup> 3994, p. 254, pl. 66

*Datation* : deuxième moitié du IV<sup>e</sup> s.

**422**

**AGORA**

**422.1)** 75.604.3. Fragment de la partie supérieure avec anse bifide, assez usé. *Médaille* : rosace à pétales arrondis dont quatre sont conservés ; entouré d'un sillon orné de petits cercles. *Bandeau* : marqué de deux sillons, de part et d'autre desquels on distingue de petits points ; deux traits obliques près du bec.

**Fragment du même type** :

**422.2)** 72.474. Lampe fragmentaire, manquent le bec et une partie du médaillon, très usée et de très mauvaise qualité. L. max. : 6,1. Larg. : 5,2. H. : 2,5. *Base* : entourée d'un cercle.

*Typologie et comparanda* : Böttger 2002, n<sup>os</sup> 3967-3968, p. 256, pl. 67

*Datation* : deuxième moitié du IV<sup>e</sup> s.

**423**

**AGORA**

**423.1)** 76.1281.16. (pl. XLVII, fig. 369-370). Lampe presque complète, manque un petit fragment du médaillon, de mauvaise qualité. L. : 9,3. Larg. : 7,1. H. : 3,2. *Médaille* : rosace à quinze pétales ; le trou d'alimentation est entouré d'un anneau. *Bandeau* : de petits cercles pointés de part et d'autre de l'anse ; panneau plat orné d'une petite branche au milieu. *Base* : entourée de deux cercles

concentriques.

**Fragments du même type** :

**423.2)** 75.857.3. Petit fragment de la partie supérieure.

**423.3)** 76.(...)<sup>280</sup>. (pl. XLVII, fig. 371). Moitié du côté de l'anse avec anse bifide. Profil complet. H. : 3,1. *Base* : entourée de deux cercles concentriques, au centre les lettres CT. Attique.

*Typologie et comparanda* : Wiseman 1972, n<sup>o</sup> 4392, p. 37, pl. 15a, 7-8 (signée KY) ; Karivieri 1996, n<sup>o</sup> 234, p. 232, pl. 33 ; Böttger 2002, n<sup>o</sup> 3971, p. 256, pl. 67 ; proche de Perlzweig 1961, n<sup>os</sup> 1681-1693, p. 150, pl. 30 et 34

*Datation* : milieu - deuxième moitié du IV<sup>e</sup> s.

**424**

*Production attique* (?)

**AGORA**

**424.1)** 75.270.4. Moitié de la partie supérieure du côté du bec. *Médaille* : rosace dont huit pétales arrondis sont conservés. *Bandeau* : sans décor, au milieu panneau plat orné d'une petite branche fine.

**Fragments du même type** :

**424.2)** 72.540. Petit fragment de la partie supérieure.

**424.3)** 75.270.3. Moitié de la partie gauche. Profil complet. H. : 3,2.

**THERMES**

**424.4)** 80.26.29. Petit fragment de la partie supérieure.

*Typologie et comparanda* : Böttger 2002, n<sup>o</sup> 2634, p. 205, pl. 48

*Datation* : début - première moitié du IV<sup>e</sup> s.

<sup>280</sup> Le numéro d'inventaire est incomplet et il n'a pas d'autre indication.

425

*Production attique***AGORA**

**425.1)** 82.7015. (pl. XLVII, fig. 372-373 ; pl. G, fig. 42). Lampe presque complète, manque un petit fragment du médaillon. L. : 10. Larg. : 7,8. H. : 3,6. *Médaillon* : rosace à dix pétales arrondis. *Bandeau* : sans décor, au milieu panneau. *Base* : entourée d'un cercle, au centre les lettres EYT.

**Fragment du même type :**

**425.2)** 80.6055.1. (pl. XLVII, fig. 374). Lampe presque complète, manque un petit fragment du médaillon, usée. L. : 8,6. Larg. : 6. H. : 3,1. *Base* : entourée d'un cercle ; traces de signature illisible.

*Typologie et comparanda* : B 548 (cf. B 553 pour la signature sur la base) ; Perlzweig 1961, n<sup>os</sup> 1651-1659<sup>281</sup>, p. 149, pl. 30 ; Williams/Zervos 1986, n<sup>o</sup> 17, p. 154 (signée ΠΟΣΦΟΡΟΥ), pl. 33 ; Oikonomou 1988, n<sup>o</sup> 104, p. 115, pl. 98a ; Karivieri 1996, n<sup>o</sup> 213, p. 225, pl. 30 ; Böttger 2002, n<sup>o</sup> 2613, p. 203, pl. 47

*Datation* : première moitié du IV<sup>e</sup> s.

426

**THERMES**

**426.1)** 72.196. (pl. G, fig. 43). Lampe complète. L. : 8,5. Larg. : 6,2. H. : 2,6. *Médaillon* : rosace à huit pétales arrondis. *Bandeau* : au milieu, un panneau plat orné d'une petite branche, flanquée de petits cercles pointés ; même motif de part et d'autre de l'anse et du bec. *Base* : entourée de deux cercles concentriques.

*Typologie et comparanda* : B 550 (bandeau) ; Perlzweig 1961, n<sup>os</sup> 1681 et 1867, p. 150 et 154, pl. 30-31 et 34

*Datation* : milieu du IV<sup>e</sup> s. - deuxième moitiédu IV<sup>e</sup> s.

427

**AGORA**

**427.1)** 77.3060.1. (pl. XLVIII, fig. 375). Fragment de la partie supérieure, très usé et de mauvaise qualité. L. max. : 9. Larg. max. : 7,2. H. max. : 1,3. *Médaillon* : rosace à seize pétales arrondis. *Bandeau* : entre deux sillons, zone sans décor ; panneau plat au milieu.

**Fragments du même type :**

**427.2)** 75.415.6. Fragment de la partie supérieure, usé et de très mauvaise qualité. L. max. : 7,4. Larg. max. : 6,2. H. max. : 1,3.

**THERMES**

**427.3)** 74.1581.14. Petit fragment de la partie supérieure, très usé et de mauvaise qualité.

**427.4)** 80.99.11. Fragment de la partie supérieure.

*Typologie et comparanda* : analogue à Perlzweig 1961, n<sup>o</sup> 1651, p. 149, pl. 30 ; analogue à Böttger 2002, n<sup>o</sup> 3958, p. 255, pl. 66

*Datation* : IV<sup>e</sup> s.

428

**AGORA**

**428.1)** 72.685.1. Moitié de la partie supérieure avec anse trifide. *Médaillon* : rosace dont quatorze pétales arrondis sont conservés. *Bandeau* : panneau plat au milieu, sans autre décor. Attique.

**Fragment du même type :**

**428.2)** 77.3087. Petit fragment du bandeau, très usé.

*Typologie et comparanda* : analogue à Böttger 2002, n<sup>os</sup> 3558-3567, p. 234, pl. 57

*Datation* : deuxième moitié du IV<sup>e</sup> s.

<sup>281</sup> Le n<sup>o</sup> 1652 porte la signature EY.

429

**AGORA**

**429.1)** 83.202. (Thermes B). Fragment de la partie supérieure, du réservoir et de la base ; parois assez fines. Profil complet. H. : 3,2.

**Base** : entourée d'un cercle.

**Fragments du même type :**

**THERMES**

**429.2)** 74.1621.1. Fragment de la partie supérieure, très usé et d'assez mauvaise qualité.

**Médaille** : rosace à quatorze pétales arrondis.

**Bandeau** : entre deux sillons, zone sans décor. Attique.

**429.3)** 72.58. Petit fragment de la partie supérieure.

**429.4)** 73.3159. Fragment de la partie supérieure.

**Typologie et comparanda** : Böttger 2002, n° 3517, p. 232, pl. 55 ; analogue à Perlzweig 1961, n° 1737 et 1754, p. 151, pl. 30

**Datation** : deuxième moitié du IV<sup>e</sup> s.

430

**AGORA**

**430.1)** 80.6252. Fragment de la partie supérieure. **Médaille** : rosace à dix pétales arrondis. **Bandeau** : la partie conservée est sans décor. Attique (?).

**Fragments du même type :**

**430.2)** 72.277.4. Petit fragment de la partie supérieure, usé et de mauvaise qualité.

**430.3)** 76.1834.1. Fragment de la partie supérieure, usé.

**430.4)** 77.1755.2. Petit fragment de la partie supérieure, usé.

**THERMES**

**430.5)** 74.1521.19. Petit fragment de la partie supérieure.

**430.6)** 76.529.14. Petit fragment de la partie supérieure, très usé.

**430.7)** 79.573.29. Petit fragment de la partie supérieure. Un panneau est conservé sur le bandeau.

**430.8)** 87.1064.22. Petit fragment de la partie supérieure, très usé.

**Typologie et comparanda** : Böttger 2002, n° 2603-2614, p. 203-204, pl. 47 ; analogue à Broneer 1930, n° 695, p. 204, pl. 12 (signée ΠΩΦΟΡΟΥ)

**Datation** : deuxième moitié du III<sup>e</sup> s. - début du IV<sup>e</sup> s.

431

**AGORA**

**431.1)** 87.506.2. Petit fragment de la partie supérieure, usé. **Médaille** : entouré d'un sillon orné de points en creux ; rosace à pétales fins arrondis. **Bandeau** : ligne ondulée (faute de fabrication ?).

**Typologie et comparanda** : analogue à Böttger 2002, nos 4552-4556, p. 282-283, pl. 77

**Datation** : IV<sup>e</sup> s. - V<sup>e</sup> s.

**2.2. Rosace à pétales en fer de lance**

432

**AGORA**

**432.1)** 76.2005.63<sup>282</sup>. (pl. XLVIII, fig. 376). Fragment de la partie supérieure avec anse, usé et d'assez mauvaise qualité<sup>283</sup>. L. max. : 11,4. Larg. max. : 7,2. H. max. : 1,4. **Médaille** : double rosace-étoile à dix pétales en fer de lance. **Bandeau** : sans décor.

**Typologie et comparanda** : Böttger 2002, n° 2644, p. 206, pl. 48 ; analogue à Broneer 1930, n° 965, p. 231, pl. 14 ; analogue à Perlzweig 1961, n° 1972, p. 155, pl. 32

**Datation** : première moitié du IV<sup>e</sup> s.

<sup>282</sup> Confusion de numéros d'inventaires : on lit 76.2051.63 sur la photo de l'EFA.

<sup>283</sup> Il y a plusieurs fautes de fabrication.

433

*Production attique***AGORA****433.1)** 76.2059. (deux fragments). (pl. XLVIII,fig. 377-378). Lampe presque complète, manque l'anse, d'assez mauvaise qualité<sup>284</sup>. L. : 10,8. Larg. : 8,4. H. : 3,2. **Médaille** : rosace à pétales pattés et en fer de lance en alternance (mal conservés) légèrement superposés.**Bandeau** : au milieu, panneau plat orné d'un X.**Base** : entourée de deux cercles concentriques.**Fragments du même type :****THERMES****433.2)** 81.581.43. Fragment de la partie supérieure<sup>285</sup>.**433.3)** 87.1051.35. Fragment de la partie supérieure.*Typologie et comparanda* : très proche de**Böttger 2002, n° 2598 et 2612, p. 203, pl. 47***Datation* : première moitié du IV<sup>e</sup> s.

434

**THERMES****434.1)** 75.43.8. Lampe presque complète, manquent des fragments du réservoir et de la base, très usée. **Médaille** : rosace inachevée à dix pétales en fer de lance. **Bandeau** : la partie conservée est sans décor. **Base** : entourée au moins de deux cercles concentriques.*Typologie et comparanda* : analogue à **Perlzweig 1961, n° 1972, p. 155, pl. 32 ; analogue à Böttger 2002, n° 3542, p. 233, pl.**

56

*Datation* : IV<sup>e</sup> s.

435

**AGORA****435.1)** 75.277.15. Petit fragment de la partiesupérieure, du réservoir et de la base. Profil complet. H. : 3,4. **Médaille** : rosace à pétales en fer de lance. **Bandeau** : entre deux fins sillons, zone sans décor.**Fragments du même type :****435.2)** 76.1281.12. Fragment de la partie supérieure avec anse bifide.**THERMES****435.3)** 73.2427. Fragment de la partie supérieure, très usé.**435.4)** 73.3471. Fragment de la partie supérieure, du réservoir et de la base. Profil complet. H. : 2,7. Attique.*Typologie et comparanda* : **Böttger 2002, n° 3967-3970, p. 256, pl. 67 ; analogue à Perlzweig 1961, n° 1709, p. 150, pl. 30***Datation* : deuxième moitié du IV<sup>e</sup> s.

436

*Production attique***THERMES****436.1)** C 27303=72.1515. (pl. XLVIII, fig. 379). Fragment de la partie supérieure avec anse trifide. **Médaille** : rosace à pétales en fer de lance superposés. **Bandeau** : entre deux sillons, zone sans décor interrompue par un panneau plat au milieu.**Fragment du même type :****436.2)** 80.128.31. Fragment de la partie supérieure avec anse bifide.*Typologie et comparanda* : analogue à **B 436***Datation* : deuxième moitié du IV<sup>e</sup> s.

437

**AGORA****437.1)** 77.3088. Petit fragment de la partie supérieure, très usé. **Médaille** : rosace à pétales en fer de lance. **Bandeau** : au milieu, panneau formé de trois lignes horizontales en relief, sans autre décor.<sup>284</sup> Dû probablement à un moule très usé.<sup>285</sup> Les petits granules de pâte visibles laissent deviner un moule en plâtre.

**Fragment du même type :**

**THERMES**

**437.2)** 73.2281. Petit fragment de la partie supérieure avec anse trifide, très usé.

**Typologie et comparanda : proche de Böttger 2002, n° 3994, p. 257, pl. 67**

**Datation : deuxième moitié du IV<sup>e</sup> s.**

**438**

**AGORA**

**438.1)** 75.810.1+75.810.3. Fragment de la partie supérieure, assez usé. **Médailon** : entouré d'un anneau formé de petits points en creux ; rosace à pétales en fer de lance. **Bandeau** : traits obliques flanqués de cercles pointés.

**Fragment du même type :**

**438.2)** 80.6221. Petit fragment de la partie supérieure.

**Typologie et comparanda : analogue à Böttger 2002, n°s 3548-3550, p. 234, pl. 56-57**

**Datation : deuxième moitié du IV<sup>e</sup> s.**

**2.3. Rosace à pétales pattés**

**439**

*Production attique*

**THERMES**

**439.1)** 73.1680. (pl. XLVIII, fig. 380-381).

Lampe fragmentaire, manquent l'anse et de grands fragments de la partie supérieure, du réservoir et de la base ; parois fines. L. max. : 3,9. Larg. : 6,5. H. : 3,1. **Médailon** : rosace formée de feuilles quasi rectangulaires et de petits losanges bordés en haut de deux pastilles en alternance. **Bandeau** : sans décor, marqué au milieu par un large sillon. **Base** : on distingue au moins quatre cercles concentriques.

**Typologie et comparanda : Böttger 2002, n° 2526 (-2536), p. 199, pl. 45 ; proche de Perlzweig 1961, n°s 1623 et 1646, p. 149, pl. 30**

**Datation : fin du III<sup>e</sup> s. - première moitié du IV<sup>e</sup> s.**

**440**

**THERMES**

**440.1)** 73.3776. Fragment de la partie supérieure avec anse trifide. **Médailon** : rosace à pétales pattés. **Bandeau** : au milieu, un sillon, sans autre décor.

**Fragments du même type :**

**440.2)** 73.1549. Fragment de la partie supérieure.

**440.3)** 73.3271. Petit fragment de la partie supérieure, très usé et de mauvaise qualité.

**440.4)** 73.3275. Fragment de la partie supérieure avec anse, du réservoir et de la base, très usé. Profil complet. H. : 3,2. L'anse est décorée d'une bandelette hachurée. **Base** : entourée de deux cercles concentriques, au centre branche (vers le haut) entre les lettres CT. Attique.

**Typologie et comparanda : B 393 (base) ; Garnett 1975, p. 181, fig. 1,9 ; Böttger 2002, n°s 4554-4555, p. 283, pl. 77 ; analogue à Perlzweig 1961, n° 1713, p. 151, pl. 30**

**Datation : milieu du IV<sup>e</sup> s.**

**441**

*Production attique*

**AGORA**

**441.1)** 75.277.1. Fragment de la partie supérieure, assez usé. **Médailon** : rosace à pétales légèrement pattés dont dix sont conservés. **Bandeau** : orné de petits cercles pointés de part et d'autre du bec, sans autre décor.

**Fragments du même type :**

**441.2)** 83.201. (Thermes B). Petit fragment du bandeau avec anse.

**441.3)** 83.201bis. (Thermes B). Lampe

fragmentaire avec anse trifide, manque la moitié du côté du bec, très usée. L. max. : 4,1. Larg. : 6,9. H. : 2,9. **Base** : entourée de deux cercles concentriques, au centre une lettre, peut-être un E.

#### **THERMES**

**441.4)** 73.1226. Fragment de la partie supérieure.

**441.5)** 73.2936. Fragment de la partie supérieure.

**441.6)** 85.1047.10. Petit fragment de la partie supérieure.

**Typologie et comparanda** : très proche de Perlzweig 1961, n° 1662, p. 150, pl. 30

**Datation** : première moitié du IV<sup>e</sup> s.

#### **2.4. Rosace à feuilles pointues**

**442**

*Production attique*

#### **THERMES**

**442.1)** 72.1632. (pl. XLVIII, fig. 382). Presque la moitié de la partie supérieure, usée.

**Médaille** : légèrement bombé, rosace formée de feuilles pointues ; entre elles et dans la partie supérieure, de petits cercles pointés. **Bandeau** : entre deux sillons, zone sans décor.

**Typologie et comparanda** : Böttger 2002, n° 3618, p. 237, pl. 58 (cf. le no 2526, p. 199, pl. 45) ; proche de Perlzweig 1961, n° 1646, p. 149, pl. 30

**Datation** : deuxième moitié du IV<sup>e</sup> s.

#### **2.5. Rosace à pétales striés**

**443**

*Production corinthienne*

#### **THERMES**

**443.1)** 86.36.14. Petit fragment de la partie supérieure. **Médaille** : rosace à fins pétales

arrondis, légèrement striés vers la gauche.

**Bandeau** : sans décor.

#### **Fragments du même type :**

**443.2)** 73.3743. Fragment de la partie supérieure avec anse bifide, usé<sup>286</sup>.

**443.3)** 80.113.37. Petit fragment de la partie supérieure.

**Typologie et comparanda** : Bailey 1985, n° 1101, p. 153, pl. 30 ; analogue à Williams/Zervos 1983, n° 73, p. 26, pl. 10 (production attique, datée de la première moitié du IV<sup>e</sup> s.)

**Datation** : deuxième moitié du III<sup>e</sup> s.

**444**

*Production attique*

#### **AGORA**

**444.1)** 72.145. Fragment de la partie supérieure (côté droit). Profil complet. H. : 2,6.

**Médaille** : rosace à pétales fins, striés vers la droite. **Bandeau** : au milieu, panneau plat orné d'une petite branche ; petit cercle pointé de part et d'autre de l'anse.

#### **Fragment du même type :**

**444.2)** 75.860.2. Petit fragment de la partie supérieure, usé.

**Typologie et comparanda** : analogue à Perlzweig 1961, n° 1671, p. 150, pl. 30 ; analogue à Böttger 2002, n° 3558, p. 234, pl. 57

**Datation** : IV<sup>e</sup> s.

#### **2.6. Autres motifs**

**445**

#### **AGORA**

**445.1)** 85.712.18. Petit fragment de la partie supérieure, de la partie arrière de l'anse et de la base (cuisson ratée). **Médaille** : rosace-étoile

<sup>286</sup> Le trou de l'anse est marqué mais pas perforé.

dont cinq pétales sont conservés. **Bandeau** : entouré d'un sillon irrégulier, sans autre décor.

**Base** : entourée de deux sillons ogivaux, au centre petite branche (vers le bas), flanquée de deux petits cercles pointés.

**Typologie et comparanda** : analogue à Böttger 2002, n° 4064, p. 260, pl. 69 (marque)

**Datation** : IV<sup>e</sup> s.

### 2.7. Fragments en partie déterminés

446

AGORA

446.1) 75.257.7. Petit fragment du bandeau avec anse bifide, très usé. **Bandeau** : orné d'une rangée de petits cercles pointés, entourés de deux sillons.

**Fragments du même type** :

446.2) 76.1356.4. Petit fragment du bandeau avec anse trifide.

446.3) 80.6018.4. Petit fragment du bandeau avec anse trifide. Attique.

**Typologie et comparanda** : Perlzweig 1961, n° 1709, p. 150, pl. 30 (bandeau)

**Datation** : IV<sup>e</sup> s.

### 3. Médaillon sans décor

447

AGORA

447.1) 75.606.9. Moitié droite avec anse bifide. Profil complet. H. : 2,7. **Médaillon** : assez concave, sans décor. **Bandeau** : la partie conservée est sans décor ; un petit cercle pointé près du bec. **Base** : entourée de quatre cercles concentriques. Attique (?).

**Fragment du même type** :

447.2) 76.1371.3. (trois fragments). Fragment de la partie supérieure, usé.

**Typologie et comparanda** : B 452 ; analogue à

Böttger 2002, n°s 2387-2390, p. 192, pl. 42

**Datation** : IV<sup>e</sup> s.

448

*Production attique*

AGORA

448.1) 72.531. Petit fragment de la partie supérieure. **Médaillon** : sans décor. **Bandeau** : sans décor, orné d'un panneau au milieu.

**Fragments du même type** :

THERMES

448.2) 72.1516. Fragment de l'anse perforée et du bandeau sans décor.

448.3) 73.2808. Petit fragment de la partie supérieure avec anse bifide complète, très usé.

448.4) 73.3161. Fragment de la partie supérieure, du réservoir et de la base. Profil complet. H. : 2,9. **Base** : entourée d'un cercle.

448.5) 79.579.26. Fragment de la partie supérieure, très usé.

448.6) 87.1036.32. Petit fragment de la partie supérieure et du bec.

448.7) 87.1036.46. Petit fragment de la partie supérieure et du réservoir.

**Typologie et comparanda** : Perlzweig 1961, n°s 1171-1181, p. 137, pl. 24 ; Oikonomou 1988, n° 114, p. 497, pl. 8 ; analogue à Williams/Zervos 1983, n°s 42-45, p. 17-18, pl. 8 ; analogue à Böttger 2002, n°s 2401 et 2407, p. 193, pl. 42

**Datation** : deuxième moitié du III<sup>e</sup> s. - début du IV<sup>e</sup> s.

449

AGORA

449.1) 76.1887.1. Fragment de la partie supérieure avec anse bifide, du réservoir et de la base, très usé et de mauvaise qualité. Profil complet. H. : 3,5. **Médaillon** : concave, entouré d'un sillon orné de petits cercles. **Bandeau** : la



partie conservée est sans décor. **Base** : entourée de deux sillons ogivaux qui se terminent au-dessous de l'anse par de petits cercles pointés ; traces de signature ou marque non identifiée, peut-être une branche (?).

**Typologie et comparanda** : analogue à Böttger 2002, n° 4064, p. 260, pl. 69

**Datation** : deuxième moitié du IV<sup>e</sup> s.

**3.1. Fragments du bandeau sans décor ou sans décor conservé, indéterminés et inclassables (III<sup>e</sup> s. - IV<sup>e</sup> s.)**

**450**

**AGORA**

**450.1)** 72.583. Fragment du bandeau avec anse bifide.

**450.2)** 75.228.3. Fragment du bandeau et du réservoir.

**450.3)** 76.1804.1. Fragment du bandeau avec anse trifide.

**450.4)** 76.1871.1. Fragment du bandeau avec anse trifide, très usé. **Médaille** : traces d'une rosace. Attique.

**450.5)** 76.2005.59. Petit fragment de la partie supérieure, sans décor ou décor complètement effacé. Attique.

**450.6)** 79.5031.2. Fragment de la partie supérieure avec anse trifide perforée, du réservoir et de la base, entourée d'un cercle. Profil complet. H. : 4. Le décor du médaillon et du bandeau est complètement effacé.

**THERMES**

**450.7)** 73.2354. Petit fragment de la partie supérieure. **Médaille** : la partie conservée est sans décor. **Bandeau** : ligne oblique et petits cercles concentriques près du bec. Attique.

**450.8)** 73.3162. Fragment du bandeau et du réservoir. Profil complet. H. : 3,2. **Bandeau** : sillon incisé au milieu. **Base** : entourée de deux

cercles concentriques.

## PARTIE I

### LAMPES À MÉDAILLON ORNÉ D'UNE COQUILLE

#### 1. Bandeau orné de petits cercles en creux

**451**

**AGORA**

**451.1)** 91.314 J<sup>287</sup>. (pl. XLIX, fig. 383). Lampe presque complète avec anse trifide, manquent des fragments de la partie supérieure, du réservoir et de la base. L. max. : 7,6. Larg. max. : 6. H. : 3,2. **Médaille** : coquille. **Bandeau** : entre deux sillons, rangée de petits points en creux ; de part et d'autre de l'anse et du bec deux petits cercles pointés. **Base** : entourée de deux sillons ogivaux, au centre la signature KY. Même moule que l'exemplaire B 559.

**Fragments du même type :**

**451.2)** 72.101. Petit fragment de la partie supérieure, du réservoir et de la base. Profil complet. H. : 2,9. La signature est presque effacée.

**451.3)** 74.503.1. Petit fragment de la partie supérieure.

**451.4)** 76.1834.3. Fragment de la partie supérieure, de mauvaise qualité.

**451.5)** 76.2031.3. Moitié de la partie du côté de l'anse, très usée. Profil complet. H. : 2,8. **Base** : même signature.

**451.6)** 83.1006. Petit fragment de la partie supérieure, usé.

<sup>287</sup> Ivantchik 2002, n° 14, fig. 6.

**451.7)** 91.313 G 2<sup>288</sup>. Lampe presque complète, manquent des fragments de la partie supérieure, du réservoir et du bec. L. max. : 6,2. Larg. : 3,5. H. : 2,9. **Base** : même signature. Probablement même moule que le n° de cat. 451.6. Attique.

**451.8)** 91.313 G 1+91.313 G 3<sup>289</sup>. (pl. **XLIX**, fig. **384**). Lampe presque complète, manquent des fragments du réservoir et de la base. L. max. : 6,1. Larg. max. : 6,6. H. : 2,6. **Base** : même signature. Attique.

#### **THERMES**

**451.9)** C 27369. (pl. **XLIX**, fig. **385-386**). Lampe complète. L. : 8,9. Larg. : 6,7. H. : 3. **Base** : même signature.

**451.10)** 72.2970. Petit fragment de la partie supérieure, usé.

**451.11)** 72.3201 Petit fragment de la partie supérieure.

**451.12)** 73.1775. Petit fragment de la partie supérieure.

**451.13)** 73.1907. Petit fragment de la partie supérieure.

**451.14)** 73.3715. Petit fragment de la partie supérieure.

**451.15)** 73.3793. Petit fragment de la partie supérieure, usé.

**451.16)** 74.1510.1. (pl. **XLIX**, fig. **387**). Lampe complète. L. : 9,1. Larg. : 6,9. H. : 3,5. **Base** : même signature.

**451.17)** 77.1001.8. (pl. **XLIX**, fig. **388**). Lampe complète. L. : 8,8. Larg. : 6,1. H. : 3,5. **Base** : même signature.

**451.18)** 80.107.11. Petit fragment de la partie supérieure, du réservoir et de la base, usé. Profil complet. H. : 3,1.

**451.19)** 86.33.8. Petit fragment de la partie supérieure.

**451.20)** 87.1021.71. Petit fragment de la partie supérieure, usé. Attique.

*Typologie et comparanda* : B 559-562 et B 678 (base) ; Oikonomou TD, n° 1, p. 59, pl. 14 ; analogue à Böttger 2002, n°s 4188-4193, p. 266, pl. 72

*Datation* : seconde moitié du IV<sup>e</sup> s. - première moitié du V<sup>e</sup> s.

#### **452**

*Production attique*

#### **THERMES**

**452.1)** 74.1519.3. Fragment de la partie supérieure, du réservoir et de la base, usé. H. : 2,9. **Médailon** : coquille. **Bandeau** : zone plate entourée de deux sillons incisés profondément se terminant à côté du bec en deux petits cercles concentriques ; deux traits obliques près du bec. **Base** : entourée d'un large cercle.

**Fragment du même type :**

**452.2)** 74.1510.43. Petit fragment de la partie supérieure.

*Typologie et comparanda* : Böttger 2002, n° 4171, p. 265, pl. 71

*Datation* : deuxième moitié du IV<sup>e</sup> s. - début du V<sup>e</sup> s.

#### **453**

#### **AGORA**

**453.1)** 75.854.4+6. Fragment de la partie supérieure. **Médailon** : grande coquille dont les pétales se terminent en pastilles allongées ; le champ triangulaire à côté de l'anse est orné de six petites pastilles. **Bandeau** : à peine distingué du médaillon ; entre deux sillons étroits quatre cercles pointés au milieu.

*Typologie et comparanda* : analogue à B 559-562 ; analogue à Broneer 1930, n° 1101, p. 243, fig. 173 ; analogue à Böttger 2002, n° 4151, p. 264, pl. 71

*Datation* : deuxième moitié du IV<sup>e</sup> s. - début du V<sup>e</sup> s.

<sup>288</sup> Ivantchik 2002, n° 16.

<sup>289</sup> Ivantchik 2002, n° 15, fig. 4,6.

## 2. Bandeau à méandres

454

### AGORA

**454.1)** 80.6046.1. (pl. XLIX, fig. 389). Lampe complète. L. : 8,9. Larg. : 6,2. H. : 3,5. **Médaille** : coquille, entourée d'une rangée de points en creux. **Bandeau** : méandres. **Base** : entourée de deux sillons ogivaux, au centre quatre petits cercles disposés en croix.

#### Fragment du même type :

**454.2)** 83.203. (Thermes B). Petit fragment de la partie supérieure, très usé.

*Typologie et comparanda* : Karivieri 1996, n<sup>os</sup> 74-75, p. 184-185, pl. 6 ; analogue à Perlzweig 1961, n<sup>o</sup> 1125, p. 135, pl. 24 et 36 ; analogue à Böttger 2002, n<sup>o</sup> 4193, p. 266, pl. 72

*Datation* : fin du IV<sup>e</sup> s. - première moitié du V<sup>e</sup> s.

## 3. Bandeau à arêtes

455

### AGORA

**455.1)** 76.1301.2. Lampe complète, de mauvaise qualité. L. : 8,1. Larg. : 6,1. H. : 3,1. **Médaille** : coquille inachevée. **Bandeau** : arêtes grossières. **Base** : croix à branches égales (croix grecque), ornée de petits cercles pointés. Même moule que l'exemplaire de Bovon.

#### Même moule :

### AGORA

**455.2)** 76.1296.14. Fragment de la partie supérieure.

**455.3)** 77.1536.6. Lampe presque complète, manquent des fragments du bec et du réservoir. Profil complet. H. : 2,9. **Base** : même marque.

### THERMES

**455.4)** 73.2146. (pl. XLIX-L, fig. 390-391). Lampe complète, de mauvaise qualité. L. : 8,1.

Larg. : 6,1. H. : 2,9. **Base** : même marque.

**455.5)** 74.1543.2. Fragment de la partie supérieure, usé.

#### Fragments du même type :

### AGORA

**455.6)** 77.3092. Petit fragment du bandeau.

**455.7)** 80.6057. Petit fragment de la base avec la même marque.

### THERMES

**455.8)** 72.2207. Petit fragment de la partie supérieure, usé et de mauvaise qualité<sup>290</sup>.

**455.9)** 72.2258. Fragment de la partie supérieure, très usé.

**455.10)** 72.2632. Petit fragment de la partie supérieure.

**455.11)** 72.3168. Fragment de la partie supérieure, usé.

**455.12)** 73.1224. Fragment de la partie supérieure, très usé.

**455.13)** 73.1782. Petit fragment de la partie supérieure.

**455.14)** 73.1852. Fragment de la partie supérieure, usé.

**455.15)** 73.3780. Fragment de la partie supérieure.

**455.16)** 74.1567.1. Fragment de la partie supérieure, très usé.

**455.17)** 82.20.2. (Thermes B)<sup>291</sup>. Fragment de la partie supérieure, usé.

#### Fragments de la base avec la même marque (pâte grise et grossière) :

**455.18)** 72.1967 ; **455.19)** 72.2052 ; **455.20)** 72.2749.

**455.21)** 73.3623 ; **455.22)** 73.3654 ; **455.23)** 73.3656.

*Typologie et comparanda* : B 565 ; Broneer 1930, n<sup>o</sup> 1089, p. 244, pl. 15 ; Perlzweig 1961,

<sup>290</sup> Lampe à l'origine de petites dimensions.

<sup>291</sup> Ce fragment fait partie des exemplaires classés par erreur sous ceux des Thermes. Il a été en effet trouvé dans les Thermes B de l'Agora. Cf. note 102, p. 206.

n<sup>os</sup> 1134 et 1152, p. 135-136, pl. 24 ; Garnett 1975, p. 181, fig. 1,19 ; Williams 1981, n<sup>o</sup> 288, p. 60, pl. 13 ; Oikonomou 1988, n<sup>os</sup> 39-41, p. 486, fig. 2 ; Oikonomou TD, n<sup>o</sup> 88, p. 206, pl. 68 b ; Oikonomou 2003, n<sup>o</sup> 88, p. 49 (Argos, Terrain Kouya)

*Datation* : fin du IV<sup>e</sup> s. - première moitié du V<sup>e</sup> s.

456

#### AGORA

456.1) 75.213.17. Fragment de l'anse bifide et du bandeau, usé et de mauvaise qualité. *Médaille* : entouré de deux anneaux ; une boucle juste au-dessous de l'anse et traces d'une autre à côté, probablement en forme de coquille inachevée. *Bandeau* : arêtes, assez grossières.

*Typologie et comparanda* : Perlzweig 1961, n<sup>o</sup> 1125, p. 135, pl. 24 et 36 ; Oikonomou TD, n<sup>o</sup> 6, p. 118, pl. 101 c (= no 110, p. 209 et Oikonomou 2003, n<sup>o</sup> 111, p. 50, Argos, Terrain Tzotzou)

*Datation* : IV<sup>e</sup> s.

#### 4. Bandeau orné de sillons en creux

457

#### THERMES

457.1) 88.508.59. Petit fragment de la partie supérieure avec anse bifide, du réservoir et de la base. Profil complet. H. : 3,7. *Médaille* : orné d'une coquille. *Bandeau* : traversé par trois à quatre sillons faits grossièrement ; des petits cercles pointés ici et là. *Base* : légèrement ogivale ; on distingue en partie une feuille en forme de cœur en relief. Attique.

#### Fragments du même type :

457.2) 72.2088b. Fragment de la partie supérieure avec anse bifide, usé et de mauvaise qualité.

457.3) 73.2434. Petit fragment de la partie supérieure, usé et de mauvaise qualité.

*Typologie et comparanda* : B 564

*Datation* : première moitié du IV<sup>e</sup> s.

458

#### THERMES

458.1) 73.677. Fragment de la partie supérieure.

*Médaille* : orné d'une coquille. *Bandeau* : sans décor (?) traversé par une ligne incisée au milieu ; deux petits traits obliques de part et d'autre du bec.

*Typologie et comparanda* : Bezzola 2004, n<sup>os</sup> 570-571, p. 129-130, pl. 14 et 29 ; très proche de Böttger 2002, n<sup>os</sup> 3648 et 4151, p. 239 et pl. 59 et 71

*Datation* : deuxième moitié du IV<sup>e</sup> s.

## PARTIE J

### LAMPES À MÉDAILLON

#### RECTANGULAIRE<sup>292</sup> BRONEER XXVIII

On dénombre en tout 73 exemplaires dont huit lampes complètes ou presque complètes. Bovon dénombre seize exemplaires<sup>293</sup> et elle les date du milieu du IV<sup>e</sup> s. à la première moitié du V<sup>e</sup> s.<sup>294</sup>.

459

#### AGORA

459.1) 76.2026.4. (pl. L, fig. 392). Lampe presque complète, manquent des fragments de la partie supérieure, de mauvaise qualité. L. : 7,5. Larg. max. : 5,6. H. : 2,9. L'anse est décorée d'une arête et flanquée par des triangles formés de deux ou trois petits cercles. *Médaille* :

<sup>292</sup> La pâte varie de rouge rosé à orangée, souvent compacte et dure, à dégraissants fins de sable.

<sup>293</sup> Treize de ces fragments sont catalogués, trois autres se trouvaient parmi le matériel étudié par Bovon.

<sup>294</sup> Bovon 1966, p. 80.

bordure ornée d'arêtes, encadré ; le trou d'alimentation est entouré d'un anneau et d'un carré en relief. **Bandeau** : orné de méandres. **Base** : entourée d'un cercle, au centre croix formée de cinq petits cercles ; la base de l'anse est bordée également de deux petits cercles. Même moule que l'exemplaire B 569.

**Même moule :**

**459.2)** 91.311 N<sup>295</sup>. Fragment de la partie supérieure avec anse ornée d'une arête. Attique.

**Fragments du même type :**

**459.3)** 72.322. Fragment la partie arrière de l'anse trifide et de la base. **Base** : même marque.

**459.4)** 75.272.4. Fragment de la base entourée de deux cercles concentriques. **Base** : même marque.

**459.5)** 76.2001.2. Lampe presque complète, manquent des fragments de la partie supérieure et du réservoir. L. : 5,2. Larg. : 6,2. H. : 3. De part et d'autre du bec, des demi-cercles concentriques (B 569).

**459.6)** 76.2039.30. Petit fragment de la partie supérieure, du bec et du bandeau. L. max. : 4,5. Larg. max. : 7. H. max. : 1,5 (B 569).

**459.7)** 80.6019. Fragment de la base.

**THERMES**

**459.8)** 72.3536+73.2160. (deux fragments). Fragment de la partie supérieure, très usé. L. max. : 8,2. Larg. max. : 5,4. H. max. : 1,2. (B 568).

**459.9)** 73.2248. Fragment de la partie supérieure.

**459.10)** 73.2424. Fragment de la partie supérieure.

**459.11)** 73.3669. Petit fragment de la partie supérieure.

**459.12)** 73.3946. Fragment de la partie supérieure et du réservoir.

**Commentaire** : il y a juste une petite différence à signaler concernant le décor. Le type B 568 dispose d'un petit canal bien marqué et est orné de deux petits cercles pointés de part et d'autre du bec. Le type B 569 en effet n'a pas de canal et est orné de demi-cercles concentriques près du bec. À mon avis il s'agit de deux variantes du même type, l'une étant un peu plus tardive que l'autre.

**Typologie et comparanda** : B 568-569 ; Perlzweig 1961, n<sup>os</sup> 1429-1430 (signées A et Δ respectivement), p. 143, pl. 27 ; Lindros Wohl 1981, n<sup>o</sup> 44, p. 136, pl. 36 ; Oikonomou 1988, n<sup>o</sup> 113, p. 497, fig. 8 ; Oikonomou TD, n<sup>o</sup> 2, pl. 269 ; Abadie-Reynal/Sodini 1992, L 85, pl. 13 ; Böttger 2002, n<sup>os</sup> 4220-4221, p. 267, pl. 72 ; analogue à Karivieri 1996, n<sup>o</sup> 155, p. 206, pl. 15 ; analogue à Oikonomou 2003, n<sup>o</sup> 11, p. 19 (Argos, Terrain Florou)

**Datation** : deuxième moitié du IV<sup>e</sup> s. - première moitié du V<sup>e</sup> s.

**460**

**AGORA**

**460.1)** 83.200bis. (Thermes B). Fragment de la partie supérieure, usé. **Médailon** : sans décor, limité par des godrons grossiers. **Bandeau** : à côté de l'anse dans le champ triangulaire, branche et six points en creux au-dessous ; dans la zone intérieure, bande de petits triangles en relief et à l'extérieur, des méandres.

**Typologie et comparanda** : analogue à B 569 ; analogue à Bailey 1988, n<sup>o</sup> Q 2863, p. 353, pl. 90

**Datation** : deuxième moitié du IV<sup>e</sup> s. - première moitié du V<sup>e</sup> s.

**461**

**THERMES**

**461.1)** 85.303. Fragment de la partie supérieure

<sup>295</sup> Ivantchik 2002, n<sup>o</sup> 84, p. 377, fig. 13.

avec anse trifide, très usé. *Médaille* : sans décor, encadré ; les angles forment de petites boucles. *Bandeau* : orné de méandres ; à côté de l'anse dans le champ triangulaire, une branche.

*Typologie et comparanda* : analogue à B 569

*Datation* : deuxième moitié du IV<sup>e</sup> s. - première moitié du V<sup>e</sup> s.

462

AGORA

462.1) 74.522.1. (pl. L, fig. 393). Lampe complète. L. : 10,5. Larg. : 6,6. H. : 3,3. À côté de l'anse dans le champ triangulaire, de petits cercles (difficilement visibles). *Médaille* : encadré ; aux abords, il est décoré de hachures et de pétales triangulaires incomplets ; un petit canal conduit vers le bec qui est entouré de lignes ondulées et grossières. *Bandeau* : orné d'arêtes. *Base* : entourée d'un cercle, au centre la signature *XIONHΣ* en désordre. Probablement même moule que l'exemplaire de Bovon.

**Fragments du même type :**

462.2) 77.1510.4. Petit fragment de la partie supérieure.

462.3) 77.2822.1. Petit fragment de la partie supérieure, du réservoir et de la base, assez usé. Profil complet. H. : 3,2. *Base* : même signature.

462.4) 80.6087. (pl. L, fig. 394). Fragment de la partie supérieure droite, assez usé. L. max. : 7,7. Larg. : 4,9. H. max. : 1,4. L'anse est décorée d'une arête terminée par une double boucle.

**THERMES**

462.5) 73.[...] <sup>296</sup>. Petit fragment du médaillon avec anse bifide.

*Typologie et comparanda* : B 571 ; Williams 1981, n° 287, p. 60, pl. 13 ; Karivieri 1996, n° 156 (signée *XIONHΣ*), p. 207, pl. 15 ; Böttger

2002, n° 4646, p. 289-290, pl. 80 (signée *XIONHΣ*)

*Datation* : milieu du V<sup>e</sup> s.

463

*Production attique*

**THERMES**

463.1) 79.632.102. (pl. L, fig. 395-396). Lampe fragmentaire avec anse bifide, manquent des parties du médaillon et du réservoir. L. : 8,6. Larg. max. : 5,5. H. : 3,2. À côté de l'anse dans le champ triangulaire, trois petits cercles ; le même décor est à voir de part et d'autre du bec. *Médaille* : rosace inachevée. *Bandeau* : orné d'arêtes. *Base* : entourée de deux cercles, au centre la lettre A.

*Typologie et comparanda* : Broneer 1930, n° 1070, p. 241, pl. 15 ; Williams 1981, no 286, p. 60, pl. 12 ; Böttger 2002, n° 4638, p. 289, pl. 80 (cf. le n° 4696, p. 290, pl. 81)

*Datation* : deuxième moitié du IV<sup>e</sup> s.

464

AGORA

464.1) 74.544.1. (pl. L, fig. 397-398). Lampe complète, usée. L. : 9,4. Larg. : 7. H. : 2,9. À côté de l'anse bifide dans le champ triangulaire, petites branches en relief. Sans canal. *Médaille* : traces de croix à branches pattées, ornée de petits points en creux (?) ; elle est entourée par une double bordure, ornée aux angles de petits cercles pointés. *Bandeau* : orné de méandres ; de part et d'autre du bec, deux lignes obliques. *Base* : entourée d'un sillon ogival.

**Même moule :**

464.2) 74.502.1. Fragment de la partie supérieure, usé. L. max. : 6,1. Larg. max. : 3,7. H. max. : 1,2.

**Fragments du même type :**

<sup>296</sup> Le reste du numéro d'inventaire est illisible.

**464.3)** 75.312.11<sup>297</sup>. Fragment de la partie supérieure avec une partie du bec, usé. L. max. : 7. Larg. max. : 3,9. H. max. : 1,2.

#### **THERMES**

**464.4)** 72.3309. Fragment de la partie supérieure, très usé.

**464.5)** 73.1333. Fragment de la partie supérieure, très usé<sup>298</sup>.

**464.6)** 73.1841. Fragment de la partie supérieure, très usé.

**464.7)** 73.1886. Petit fragment de la partie supérieure, très usé.

**464.8)** 73.1968. Petit fragment de la partie supérieure.

**464.9)** 73.3676. Petit fragment de la partie supérieure.

**464.10)** 74.1510.6. Lampe fragmentaire, est conservée une partie du côté gauche de la lampe. Profil complet. H. : 2,7.

**464.11)** 76.584.31. Fragment de la partie supérieure, très usé.

**Commentaire :** les exemplaires sont en général très usés et le décor du médaillon (croix pattée) est souvent à peine visible. La pâte est grossière et sa couleur varie de violacée, rouge à rosée, brune à orangée et nuances.

**Typologie et comparanda :** Perlzweig 1961, n° 2454, p. 178, pl. 39 ; analogue à Garnett 1975, n° 39, p. 204

**Datation :** fin du IV<sup>e</sup> s. - première moitié du V<sup>e</sup> s.

#### **465**

##### **AGORA**

**465.1)** 74.508.1. (pl. LI, fig. 399). Lampe complète, très usée. L. : 8,3. Larg. : 5,8. H. : 2,7.

**Médaillon :** encadré d'une double bordure fine ;

au centre croix pattée à peine visible<sup>299</sup> ; les angles inférieurs sont ornés de deux demi-anneaux ; un canal assez large conduit au bec.

**Bandeau :** arêtes assez fines ; à côté de l'anse, trois petits cercles ; le canal est bordé par des demi-cercles concentriques ; au-dessus du bec, une rangée de petits points en creux. **Base :** ogivale, ornée d'une branche (vers le bas). Probablement même moule que l'exemplaire de Bovon.

#### **Fragments du même type :**

**465.2)** 76.1342.2[...] <sup>300</sup>. Lampe presque complète, manquent de petits fragments du médaillon et du réservoir. L. : 8,3. Larg. : 5,7. H. : 2,8. **Base :** même marque.

#### **THERMES**

**465.3)** 73.2242. Lampe complète. L. : 8,5. Larg. : 5,9. H. : 2,8. Même moule que l'exemplaire de Bovon.

#### **Même moule que le n° de cat. 465.3 :**

**465.4)** C 27277=72.1020. (pl. LI, fig. 400). Fragment de la partie supérieure. L. max. : 7,5. Larg. : 6. H. max. : 1,2. **Base :** même marque.

**465.5)** 72.3286. Partie supérieure complète. L. : 8. Larg. : 5,6. H. max. : 1,1.

**465.6)** 73.1227. Fragment de la partie supérieure.

**465.7)** 73.1504. Fragment de la partie supérieure.

#### **Fragments du même type :**

**465.8)** C 27459. Partie supérieure presque complète. L. : 8,4. Larg. max. : 4,9. H. max. : 1,1.

**465.9)** 72.3293. Fragment de la partie supérieure, très usé.

**465.10)** 73.1219. Petit fragment de la partie supérieure, du réservoir et de la base. Profil

<sup>297</sup> La dernière partie du numéro d'inventaire pourrait être aussi 512.11.

<sup>298</sup> Sur la surface, il y a des plaques d'oxydation ou des traces d'un objet métallique fondu.

<sup>299</sup> Bovon ne la décrit pas, probablement parce que la croix sur son exemplaire est pratiquement invisible. Je l'ai examinée à nouveau avec la loupe et on arrive à la distinguer aux angles.

<sup>300</sup> Le dernier numéro a été effacé.

complet. H. : 2,9.

**465.11)** 73.1776. Fragment de la partie supérieure.

**465.12)** 73.2361. Petit fragment de la partie supérieure.

**465.13)** 74.1501.28. Fragment de la partie supérieure. L. max. : 6,8. Larg. max. : 5,3. H. max. : 1,2.

**465.14)** 74.1510.50+52. (deux fragments). Fragment de la partie supérieure. Le décor du médaillon est pratiquement effacé.

**465.15)** 74.1573.2. Fragment du bandeau, du bec et du réservoir du côté gauche.

**465.16)** 74.1580.2. Fragment de la partie supérieure.

**465.17)** 76.624.2. Lampe fragmentaire, manquant un fragment du médaillon et le bec, usée. L. max. : 6,1. Larg. max. : 5,4. H. : 2,9.

*Base* : même marque.

*Typologie et comparanda* : B 566 ; Perlzweig 1961, n° 1445, p. 144, pl. 27 ; Garnett 1975, n° 17, p. 194-195, pl. 43 ; Williams 1981, n° 223, p. 47, pl. 9 ; Oikonomou 1988, n° 36, p. 485, fig. 2 ; Oikonomou TD, n° 93, p. 207, pl. 72 c

*Datation* : milieu/deuxième moitié du V<sup>e</sup> s. - début du VI<sup>e</sup> s.

#### 466

*Production attique*

#### **THERMES**

**466.1)** C 27388. Lampe fragmentaire, la moitié du côté du bec est conservée. L. max. : 3,3. Larg. max. : 7,1. H. : 3,6.

**Fragment du même type :**

**466.2)** 73.3674+73.3790. (deux fragments<sup>301</sup>). Lampe fragmentaire, manquent des fragments du médaillon et du réservoir. Décor fin et soigné. L. : 9,3. Larg. max. : 4,9. H. : 3,2. Deux trous d'évent sont marqués mais pas perforés

aux angles supérieurs. *Base* : entourée de deux sillons ogivaux.

**Commentaire** : le décor est en effet identique à B 566 (n<sup>os</sup> de cat. 465.1-17) sauf que le canal du bec est bordé d'une rangée de petits losanges.

*Typologie et comparanda* : analogue à B 566

*Datation* : milieu du V<sup>e</sup> s. - milieu du VI<sup>e</sup> s.

#### 467

#### **AGORA**

**467.1)** 76.1338.10. Petit fragment de la partie supérieure, usé et de mauvaise qualité. L. max. : 4,5. Larg. max. : 4,9. H. max. : 1,1. Même moule que l'exemplaire B 575.

**Même moule :**

**467.2)** 74.513.1. Fragment de la partie supérieure, très usé. L. max. : 4,5. Larg. : 5. H. max. : 1,2.

**Fragments du même type :**

#### **THERMES**

**467.3)** 73.1883. (pl. LI, fig. 401-402). Lampe complète. L. : 9. Larg. : 5,7. H. : 2,8.

*Médaillon* : dans une double bordure, croix à branches égales (croix grecque) à peine visible ; un petit canal avec un trou d'évent conduit au bec ; sur les côtés, deux petits cercles pointés en creux ; aux angles supérieurs, deux trous d'alimentation. *Bandeau* : arêtes étroites ; à côté de l'anse au moins trois cercles pointés (mal faits). *Base* : entourée de deux sillons ogivaux, au centre longue branche entre les lettres CΩ ; au-dessous de chaque lettre, petit cercle ; entre les sillons dans la partie basse un cercle ; la partie arrière de l'anse est ornée d'une rangée de trois petits cercles.

**467.4)** 72.1730. Fragment de la partie supérieure.

**467.5)** 72.2966. Fragment de la partie supérieure<sup>302</sup>.

<sup>301</sup> L'un des deux fragments est brûlé.

<sup>302</sup> On distingue quatre trous d'alimentation aux angles.



**467.6)** 72.3318. (deux fragments<sup>303</sup>). Fragment de la partie supérieure.

**467.7)** 73.1510. Fragment de la partie supérieure.

**467.8)** 73.1946. (pl. LI, fig. 403). Partie supérieure presque complète, manque une partie du bec. L. max. : 8,6. Larg. : 5,5. H. max. : 1,3.

**467.9)** 73.2003. Lampe fragmentaire, moins de la moitié de la lampe du côté de l'anse. Profil complet. H. : 3. *Base* : même signature.

**467.10)** 73.3781+74.1501.24. (deux fragments). Fragment de la partie supérieure.

**467.11)** 73.3820. Petit fragment de la partie supérieure avec partie du bec.

**467.12)** 73.3823. Fragment de la partie supérieure.

**467.13)** 74.1520.1. Moitié de la lampe du côté de l'anse. L. max. : 6,7. Larg. : 5,7. H. : 3.

**467.14)** 75.44.1. Petit fragment de la partie supérieure du bec.

*Typologie et comparanda* : (B 572-) B 575 ; Perlzweig 1961, n<sup>os</sup> 2535-2538, p. 181, pl. 40 ; Williams 1981, n<sup>o</sup> 299, p. 61, pl. 13 et 23 ; Oikonomou 1988, n<sup>os</sup> 33-34, p. 484-485, fig. 2 ; analogue à Perlzweig 1961, n<sup>os</sup> 2481 et 2489, p. 179-180, pl. 40 ; analogue à Lindros Wohl 1993, fig. 5, p. 134 et fig. 8, p. 137

*Datation* : première moitié - milieu du V<sup>e</sup> s.

**468**

*AGORA*

**468.1)** 72.575. Fragment de la partie supérieure avec anse ornée d'un bandeau hachuré. L. max. : 7,1. Larg. max. : 5,4. H. max. : 1,2.

*Médaille* : croix à branches égales ornée de petits triangles en relief et de demi-cercles pointés ; entre les branches, trois trous d'alimentation. *Bandeau* : du côté de l'anse dans un champ triangulaire, motif en relief non

identifié.

*Typologie et comparanda* : analogue à B 575

*Datation* : première moitié du V<sup>e</sup> s.

**469**

*Production locale/régionale*

*AGORA*

**469.1)** 75.618.2. Fragment de la base, du réservoir et du bandeau. L. max. : 6,8. Larg. max. : 5,7. H. : 2,9.

*THERMES*

**469.2)** C 27449. (pl. LI, fig. 404). Lampe fragmentaire, manquent des parties du côté du bec et l'anse. L. max. : 7,7. Larg. : 6,4. H. : 2,8. L'anse est ornée de deux petits cercles et de traits en alternance ; son départ est marqué par une double boucle. *Médaille* : sans décor, trou central d'alimentation et quatre autres trous d'évent plus petits aux angles ; bordure fine en oves tombant dans le médaillon ; un petit canal conduit au bec. *Bandeau* : orné d'arêtes ; du côté de l'anse dans un champ triangulaire, sept petites pastilles ; au-dessous, petite bande hachurée ; le bec est bordé de plusieurs lignes ondulées. *Base* : entourée par un sillon ogival en forme de cœur se terminant en volutes ; au centre un symbole, très probablement une feuille en forme de cœur en relief.

*Fragments du même type* :

**469.3)** 72.2510. Fragment du réservoir et de la base ogivale. *Base* : même marque.

**469.4)** 73.2913. Fragment de la base avec la même marque.

**469.5)** 87.1048.8. Petit fragment du bandeau, du bec et du réservoir.

*Commentaire* : il s'agit sans doute d'une imitation locale d'un modèle attique.

*Typologie et comparanda* : B 564 (base) ; très proche de Böttger 2002, n<sup>o</sup> 4640, p. 289, pl. 80 ; analogue à Broneer 1930, n<sup>o</sup> 1080, p. 243,

<sup>303</sup> Un fragment a été trouvé sans numéro d'inventaire.

pl. 15 ; analogue à Perlzweig 1961, n<sup>os</sup> 1433 et 1445, p. 143-144, pl. 27 ; analogue à Williams 1981, n<sup>o</sup> 287, p. 60 ; analogue à Bailey 1988, n<sup>o</sup> Q 3283, pl. 199 ; analogue à Karivieri 1996, n<sup>o</sup> 250, p. 237, pl. 22 ; analogue à Böttger 2002, n<sup>o</sup> 4646, p. 289-290, pl. 80 (signée *XIONHΣ*)

*Datation* : deuxième moitié du III<sup>e</sup> s. - première moitié du IV<sup>e</sup> s.

470

*AGORA*

**470.1)** 74.523.1. Fragment de la partie supérieure droite avec anse bifide. L. max. : 4,1. Larg. max. : 6. H. max. : 1,2. *Médailon* : encadré d'une bordure (peu conservée) ; à la base de l'anse, une boucle ; au centre partie d'un motif, très probablement la branche supérieure d'une croix en relief dont trois petits traits sont visibles. *Bandeau* : divisé en deux parties : à l'extérieur rangée de petites pastilles et à l'intérieur des arêtes ; du côté de l'anse dans un champ triangulaire, de petits points en creux en désordre.

*Typologie et comparanda* : analogue à Perlzweig 1961, n<sup>os</sup> 1432-1433, p. 143, pl. 27 ; analogue à Böttger 2002, n<sup>o</sup> 4224, p. 267-268, pl. 72

*Datation* : deuxième moitié du IV<sup>e</sup> s. - début du V<sup>e</sup> s.

471

*AGORA*

**471.1)** 87.522.3. Fragment de la partie supérieure, de mauvaise qualité. *Médailon* : concave, sans décor, entouré d'un cadre formé de hachures tombant dans le médaillon ; de part et d'autre de l'anse, quatre petites pastilles. *Bandeau* : rangée de petits anneaux (mal formés) ornés de petites pastilles ovales.

*Typologie et comparanda* : Böttger 2002, n<sup>o</sup> 4194, p. 266, pl. 72 ; proche de Perlzweig 1961, n<sup>o</sup> 1429, p. 143, pl. 27

*Datation* : deuxième moitié du IV<sup>e</sup> s.

472

*Production attique*

*AGORA*

**472.1)** 72.3. Fragment de la partie supérieure avec anse trifide. L. max. : 7,6. Larg. max. : 4,7. H. max. : 1,3. *Médailon* : sans décor, un petit canal conduit au bec ; cadre formé de lignes ondulées continues tombant dans le médaillon. *Bandeau* : grandes branches et trèfles en alternance.

*Typologie et comparanda* : très proche de Perlzweig 1961, n<sup>o</sup> 1428, p. 143, pl. 27 ; très proche de Böttger 2002, n<sup>o</sup> 3661, p. 240, pl. 59

*Datation* : deuxième moitié du IV<sup>e</sup> s.

## PARTIE K

### LAMPES À ANSE CENTRALE ET

### LAMPES À PLUSIEURS BECS

### (BILYCHNIS, TRIMYXUS, POLYMYXUS)

### BRONEER XXX

#### 1. Lampes à anse centrale

##### 1.1. Lampes à un bec

473

*AGORA*

**473.1)** 77.3015.1. Fragment de la partie supérieure à anse centrale. *Médailon* : petit, entouré d'un large anneau, sans décor ; un petit trou d'évent à côté de l'anse. *Bandeau* : orné d'un sillon interrompu au milieu par un panneau plat orné d'une branche.

*Typologie et comparanda* : Perlzweig 1961, n° 2007, p. 157, pl. 32

*Datation* : IV<sup>e</sup> s.

474

AGORA

474.1) 77.3105.3. (pl. LI, fig. 405-406 ; pl. G, fig. 44). Lampe presque complète, manquent des fragments de la partie supérieure, du réservoir et du bec. L. max. : 9,9. Larg. max. : 8,9. H. : 3,4. *Médaille* : anse centrale bifide perforée, entourée d'une couronne et d'un large anneau ; un trou d'alimentation près de l'anse et un trou d'évent au-dessus du bec au côté opposé. *Bandeau* : au milieu de chaque côté un panneau orné d'une branche, flanqué respectivement de deux et quatre cercles pointés ; deux autres petits cercles pointés au-dessus du bec. *Base* : entourée de trois cercles concentriques, au centre branche (vers le bas) ; au-dessous de l'anse et du bec et près du cercle extérieur, rangées de trois et de deux petits cercles.

**Fragment du même type :**

474.2) 77.3105.1. Petit fragment de la partie supérieure.

*Typologie et comparanda* : Williams 1981, n° 357, p. 67, pl. 16 ; analogue à Perlzweig 1961, n° 2007, p. 157, pl. 32

*Datation* : milieu du IV<sup>e</sup> s. - début du V<sup>e</sup> s.

### 1.2. Lampes à deux becs opposés

475

*Production corinthienne*

AGORA

475.1) 77.2802.2. (pl. LII, fig. 407 ; pl. G, fig. 45). Lampe complète (un bec a été faussement restauré). L. : 14. Larg. : 8,2. H. : 3,1. *Médaille* : anse pleine conique, sans décor.

*Bandeau* : rangée de petits ovales entourant tout le médaillon. *Base* : entourée de deux sillons ogivaux, traces de signature en deux lignes (?) illisible.

**Fragments du même type :**

475.2) 75.243.1. Fragment de la partie supérieure avec anse fragmentaire.

*THERMES*

475.3) 73.3320. Fragment de la partie supérieure.

475.4) 73.3374. Petit fragment de la partie supérieure avec anse centrale cassée et partie du bec.

*Typologie et comparanda* : Broneer 1930, n° 1434, p. 283, pl. 21 (anse différente) ; Pétopoulos 1999, n° B19, p. 158, pl. 19 ; analogue à Broneer 1930, n° 532, p. 185, pl. 11

*Datation* : (fin du I<sup>er</sup> s. -) II<sup>e</sup> s.

476

AGORA

476.1) 75.617.3. (pl. LII, fig. 408). Bec presque complet de forme triangulaire. Petit trou de mèche ; au-dessus deux S à une volute (à triple contour) ornés d'un petit point au milieu ; au-dessus une ligne ondulée.

**Fragment du même type :**

*THERMES*

476.2) 85.1047.7. (pl. LII, fig. 409). Fragment de la partie supérieure avec anse centrale perforée. *Médaille* : entouré d'une couronne, sans autre décor.

*Typologie et comparanda* : Robinson 1959, n° K 131, pl. 45 ; Böttger 2002, n° 2663, p. 208, pl. 49

*Datation* : deuxième moitié du III<sup>e</sup> s. - première moitié du IV<sup>e</sup> s.

477

*Production attique***THERMES**

**477.1)** 73.1807. Fragment de la partie supérieure. **Médaille** : anse centrale bifide perforée, entourée d'un large anneau, sans décor. **Bandeau** : sans décor.

**Typologie et comparanda** : Böttger 2002, n° 2666, p. 208, pl. 49

**Datation** : deuxième moitié du IV<sup>e</sup> s.

478

*Production attique***THERMES**

**478.1)** 73.3533. Lampe fragmentaire, manquent plus de la moitié dont l'anse, les deux becs et des fragments de la partie supérieure, du réservoir et de la base. L. max. : 12,6. Larg. max. : 7,3. H. : 4,3. **Médaille** : entouré de deux anneaux, sans décor. **Bandeau** : orné d'arêtes fines tout autour.

**Fragment du même type** :

**478.2)** 76.581.4. Fragment du médaillon avec anse centrale.

**Typologie et comparanda** : très proche de Williams 1981, n° 357, p. 67, pl. 16 ; proche de Parlama/Stambolidis 2003, n° 42, p. 70 ; analogue à Perlzweig 1961, n° 2009, p. 157, pl. 32 ; analogue à Böttger 2002, n° 2666, p. 208, pl. 49

**Datation** : deuxième moitié du IV<sup>e</sup> s.

479

**AGORA**

**479.1)** 77.3078<sup>304</sup>. (pl. LII, fig. 410 ; pl. G, fig. 46). Lampe complète à anse centrale bifide perforée. L. : 13,7. Larg. : 7,3. H. : 4,1. **Médaille** : entouré d'une couronne hachurée ; deux trous d'alimentation de part et d'autre de

<sup>304</sup> Le dernier chiffre du numéro d'inventaire est presque effacé, il pourrait aussi être 77.3072.

l'anse et deux trous d'évent au-dessus de chaque bec ; ces derniers sont bordés de deux arceaux.

**Bandeau** : rangée de S à deux volutes ornés et flanqués de petites pastilles et de petits points en creux en alternance ; de part et d'autre et au-dessus de chaque bec, deux demi-cercles concentriques délimitent ces derniers du bandeau et du médaillon. **Base** : entourée de deux sillons ogivaux, au centre traces de marque ou signature illisible.

**Fragments du même type** :

**THERMES**

**479.2)** 73.2859. Fragment de la partie supérieure.

**479.3)** 80.21.21. Fragment de la partie supérieure avec anse cassée.

**Typologie et comparanda** : Williams 1981, n° 359, p. 67, pl. 16 ; analogue à Thompson 1933, p. 210, fig. 9,1

**Datation** : deuxième moitié du IV<sup>e</sup> s.

480

**THERMES**

**480.1)** 72.2729. Petit fragment de la partie supérieure. **Médaille** : anse centrale cernée d'un gros anneau formé d'arêtes. **Bandeau** : sans décor, entouré d'un sillon.

**Typologie et comparanda** : B C 9896<sup>305</sup> ; analogue à Böttger 2002, n° 2673, p. 209, pl. 49

**Datation** : première moitié du IV<sup>e</sup> s.

481

*Production attique (?)***THERMES**

**481.1)** 87.1026.2. Fragment de la partie supérieure avec anse trifide perforée. **Médaille** : sans décor, deux trous d'alimentation à côté de l'anse. **Bandeau** : au

<sup>305</sup> Le fragment fait partie des lampes étudiées par Bovon mais qui n'ont pas été inclus dans le catalogue.

milieu panneau en forme de cœur en relief.

**Typologie et comparanda :** Perlzweig 1961, n° 1991, p. 156, pl. 32 ; Böttger 2002, n° 2671-2672, p. 208-209, pl. 49

**Datation :** deuxième moitié du III<sup>e</sup> s. - première moitié du IV<sup>e</sup> s.

#### 482

*Production attique*

#### **THERMES**

**482.1)** C 27320<sup>306</sup>. (pl. LII, fig. 411). Fragment de la partie supérieure avec anse centrale cassée, très usé. **Médaille** : large, sans décor, un trou d'alimentation. **Bandeau** : orné d'arêtes grossières.

**Fragments du même type :**

**482.2)** 73.1632. Fragment de la partie supérieure avec anse centrale, très usé.

**482.3)** 74.1515.6. Petit fragment de la partie supérieure, usé.

**Typologie et comparanda :** B 595 ; Perlzweig 1961, n° 2009, p. 157, pl. 32 ; analogue à Thompson 1933, p. 210, fig. 9,2

**Datation :** deuxième moitié du IV<sup>e</sup> s. - première moitié du V<sup>e</sup> s.

#### 483

#### **THERMES**

**483.1)** 73.2413. (pl. LII, fig. 412). Fragment de la partie supérieure, usé. L. max. : 10. Larg. : 8,9. H. max. : 1,2. **Médaille** : anse centrale perforée, flanquée de deux trous d'alimentation ; le décor est partiellement effacé ; on distingue de petites pastilles allongées autour de l'anse. **Bandeau** : entouré d'un large anneau ; le décor en relief est composé d'arêtes grossières séparées au milieu par deux larges traits horizontaux ; deux traits obliques en relief de part et d'autre du bec.

<sup>306</sup> Vu la grandeur il est possible qu'il s'agit ici d'une polylychne.

**Fragments du même type :**

**483.2)** 73.2415. Petit fragment de la partie supérieure avec anse centrale perforée.

**483.3)** 73.3166. Fragment de la partie supérieure. L. max. : 7,4. Larg. : 7. H. max. : 1,1.

**483.4)** 73.3778. Petit fragment de la partie supérieure avec anse centrale perforée.

**483.5)** 73.4250. Petit fragment de la partie supérieure, usé.

**Typologie et comparanda :** analogue à Perlzweig 1961, n° 2009, p. 157, pl. 32

**Datation :** IV<sup>e</sup> s. - début du V<sup>e</sup> s.

#### 484

#### **THERMES**

**484.1)** 73.2182. Fragment de la partie supérieure, usé et de mauvaise qualité.

**Médaille** : anse centrale entourée de petites pastilles en désordre. **Bandeau** : une à deux rangées de pastilles d'un bec à l'autre<sup>307</sup>.

**Typologie et comparanda :** analogue à Böttger 2002, n° 2655, p. 207, pl. 49

**Datation :** deuxième moitié du III<sup>e</sup> s.

#### 485

#### **AGORA**

**485.1)** 82.20.3. (Thermes B). (pl. LII, fig. 413). Petit fragment de la partie supérieure avec anse cassée et du réservoir. **Médaille** : entouré d'un large anneau, sinon sans décor. **Bandeau** : rangée de traits en relief posés obliquement en direction opposée, séparée au milieu par une croix également en relief. Il s'agit probablement d'une lampe à deux becs opposés (?).

**Typologie et comparanda :** sans parallèles

**Datation :** fin du IV<sup>e</sup> s. - première moitié du V<sup>e</sup> s.

<sup>307</sup> La deuxième rangée n'est pas du tout exécutée par endroits.

### 1.3. Lampes à trois becs opposés

**486**

*Production locale/régionale*

**AGORA**

**486.1)** 75.417.4. Petit fragment de la partie supérieure.

**Fragments du même type :**

**486.2)** 76.2033.38. Petit fragment de la partie supérieure, usé<sup>308</sup>.

**486.3)** 87.509.1. Petit fragment de la partie supérieure.

**THERMES**

**486.4)** C 27488. (pl. LII-LIII, fig. 414-415 ; pl. H, fig. 47). Lampe à trois becs fragmentaire avec anse centrale perforée, manquent un petit fragment de la partie supérieure et une grande partie du réservoir. L. : 9,9 (d'un bec à l'autre). Larg. max. : 10,2. H. : 3,9. **Médailon** : entouré d'un large et haut anneau ; orné de traits en relief et de pastilles alternant irrégulièrement (trois trous d'alimentation)<sup>309</sup>. **Bandeau** : tout autour de l'anneau du médaillon, deux cercles concentriques ; rangée de traits. **Base** : grand méandre orné irrégulièrement de petites pastilles et de points en creux.

**486.5)** 72.99. Petit fragment de la partie supérieure avec anse centrale.

**486.6)** 72.2770. Petit fragment de la partie supérieure avec anse.

**486.7)** 72.3008. Fragment de la partie supérieure avec anse et du réservoir.

**486.8)** 72.3283. Petit fragment de la partie supérieure avec anse, du réservoir et de la base. Profil complet. H. 3,3.

**486.9)** 72.3452+73.1902. (deux fragments). Fragment de la partie supérieure avec anse.

**486.10)** 73.1966. Petit fragment de la partie supérieure et du réservoir.

**486.11)** 73.3714. Petit fragment du bandeau, du réservoir et de la base. Profil complet. H. : 3,8.

**486.12)** 79.632.107. Petit fragment de la partie supérieure. Le motif du bandeau est plus grossier.

**486.13)** 82.20.5. (Thermes B)<sup>310</sup>. Petit fragment de la partie supérieure et du réservoir.

**Fragments de la base et/ou du réservoir avec la même marque :**

**AGORA**

**486.14)** 74.563.1. Fragment de la base.

**486.15)** 76.1275.4. Fragment de la base.

**486.16)** 77.1523.7. Petit fragment de la base.

**486.17)** 87.500.2. Fragment de la base, du réservoir et du bandeau (sans décor conservé). Profil complet. H. : 3,3.

**486.18)** 87.503.2. Fragment de la base.

**486.19)** 87.509.2. Petit fragment de la base, du réservoir et de la partie arrière du bec.

**THERMES**

**486.20)** C 27376. Fragment de la base et du réservoir.

**486.21)** 72.3220. Fragment de la base et du réservoir.

**486.22)** 72.3347. Fragment de la base et du réservoir.

**486.23)** 73.1960. (pl. LIII, fig. 416). Base presque complète. L. : 10,3. Larg. : 10,3. H. max. : 3,5.

**486.24)** 73.1961. Fragment de la base et du réservoir.

**486.25)** 73.1978+73.2250<sup>311</sup>. (deux fragments collés). Fragment de la base et du réservoir.

**486.26)** 73.2123. Fragment de la base et du réservoir.

<sup>308</sup> Les anneaux entourant le médaillon sont hachurés.

<sup>309</sup> Je ne pense pas qu'il s'agit vraiment de motifs correspondant à un décor précis, mais si on les compare à d'autres fragments identiques, il s'agirait plutôt d'improvisions au moment de la fabrication du moule.

<sup>310</sup> Ce fragment fait partie des exemplaires classés par erreur sous ceux des Thermes. Il a été en effet trouvé dans les Thermes B de l'Agora. Cf. note 102, p. 206.

<sup>311</sup> Lecture peu sûre.

**486.27)** 73.3622. Fragment de la base et du réservoir.

**486.28)** 73.3703. Fragment de la base et du réservoir.

**486.29)** 82.20.6. (Thermes B)<sup>312</sup>. Fragment de la base et du réservoir.

*Typologie et comparanda* : **B 593 ; analogue à Broneer 1930, n° 1439, p. 283, pl. 21**

*Datation* : **IV<sup>e</sup> s.**

**487**

**AGORA**

**487.1)** 75.415.10. Petit fragment de la partie supérieure, usé. *Médaille* : entouré d'un anneau hachuré. *Bandeau* : deux rangées de traits obliques incisés irrégulièrement, avec des traits plus petits sur la rangée extérieure.

*Typologie et comparanda* : **analogue à B 593**

*Datation* : **IV<sup>e</sup> s.**

**488**

**THERMES**

**488.1)** 74.1510.26. (pl. LIII, fig. 417). Petit fragment de la partie supérieure. *Médaille* : au centre anse trifide perforée bordée de deux trous d'alimentation, sans autre décor. *Bandeau* : orné de méandres et petites pastilles. Il s'agit très probablement d'une lampe à trois becs opposés<sup>313</sup>. Attique.

*Fragments du même type* :

**488.2)** 73.2181. Fragment de la partie supérieure avec un bec et un petit trou d'évent.

**488.3)** 74.1515.16. Petit fragment de la partie supérieure. Peut-être appartenant à la même lampe que le n° de cat. 488.1.

*Typologie et comparanda* : **analogue à Broneer 1930, n° 1447, p. 284, pl. 21**

<sup>312</sup> Ce fragment fait partie des exemplaires classés par erreur sous ceux des Thermes. Il a été en effet trouvé dans les Thermes B de l'Agora. Cf. note 102, p. 206.

<sup>313</sup> Il y a des traces de feu là où devrait se trouver un troisième bec.

*Datation* : **IV<sup>e</sup> s.**

**489**

**AGORA**

**489.1)** 76.2039.30. Petit fragment de la partie supérieure du côté du bec, usé. *Médaille* : traces d'une rosace à pétales arrondis. *Bandeau* : entouré de deux larges anneaux ; il est orné très probablement de méandres ; deux petits cercles pointés de part et d'autre d'un des becs. D'après la forme, il s'agit très probablement d'une lampe à trois becs opposés (?).

*Typologie et comparanda* : **analogue à Böttger 2002, n° 2676, p. 209, pl. 49**

*Datation* : **V<sup>e</sup> s.**

**490**

*Porduction attique* (?)

**THERMES**

**490.1)** 73.3745. Fragment du bandeau avec partie du bec. La partie conservée du bandeau est ornée dans la zone extérieure de chevrons et de petites pastilles dans la zone intérieure. Il s'agit probablement d'une lampe à trois ou plusieurs becs opposés.

*Fragment du même type* :

**490.2)** 74.1510.47. Fragment du bandeau appartenant probablement à la lampe précédente.

*Typologie et comparanda* : **sans parallèles**

*Datation* : **IV<sup>e</sup> s.**

### *1.3.1. Nombre de becs incertain*

**491**

**AGORA**

**491.1)** 72.679.2. Grande anse trifide perforée de forme triangulaire, fragmentaire. Sa base est délimitée par des lignes tout autour. L. : 2,1.

Larg. : 3,6. H. : 2,9.

**Fragment de type analogue :**

**491.2)** 72.168. Grande anse trifide perforée avec petit fragment du médaillon.

*Typologie et comparanda :* analogue à **Perlzweig 1961, n° 2007-2009, p. 157, pl. 32**

*Datation :* IV<sup>e</sup> s.

**492**

**THERMES**

**492.1)** 72.2120+75.48.38. (deux fragments).

Fragment de la partie supérieure avec anse trifide centrale perforée. L. max. : 3,7. Larg. à la base : 3,6. H. : 3,2. D'après le fragment conservé ainsi que l'exécution en général, il s'agit très probablement d'une lampe de grandes dimensions à l'origine et à plusieurs becs opposés. *Médaillon* : entouré d'un anneau haut, sans autre décor ; l'anse est flanquée de deux trous d'alimentation. *Bandeau* : décor complètement effacé.

**Fragments du même type :**

**492.2)** 73.3779. Petit fragment de la partie supérieure avec anse trifide fragmentaire. Attique.

**492.3)** 74.1515.9. Fragment du médaillon avec anse trifide perforée. Attique.

**492.4)** 75.48.39. Fragment du médaillon avec anse trifide perforée.

*Typologie et comparanda :* analogue à **Perlzweig 1961, n° 2016, p. 156, pl. 32**

*Datation :* IV<sup>e</sup> s.

**493**

*Production attique*

**THERMES**

**493.1)** 81.523.3. Petit fragment de la partie supérieure. *Médaillon* : entouré à l'intérieur d'un large bourrelet et délimité du bandeau par un large cercle, sans autre décor ; anse centrale

cassée. *Bandeau* : deux parties : la partie intérieure est entourée tout autour d'un anneau hachuré ; la partie extérieure est ornée de fines arêtes régulières. Il pourrait s'agir d'une lampe à au moins deux becs opposés.

*Typologie et comparanda :* analogue à **Broneer 1930, n° 1439, p. 283, pl. 21**

*Datation :* IV<sup>e</sup> s.

**494**

**THERMES**

**494.1)** 73.2470. Petit fragment de la partie supérieure. *Médaillon* : entouré d'un fin anneau en arêtes, sans autre décor. *Bandeau* : arêtes divisées au milieu par une rangée de petites pastilles.

*Typologie et comparanda :* analogue à **Böttger 2002, n° 2673, p. 209, pl. 49**

*Datation :* IV<sup>e</sup> s.

**495**

**THERMES**

**495.1)** 72.1648. Petit fragment de la partie supérieure avec anse centrale, usé. *Médaillon* : entouré d'un anneau formé de petites pastilles allongées posées obliquement. *Bandeau* : rangée de fins traits en relief ; deux lignes obliques près du bec et au-dessus, deux petits cercles concentriques.

**Fragment de type analogue :**

**495.2)** 73.3698. Fragment du bec complet et petit fragment du médaillon avec anse centrale cassée. *Médaillon* : entouré d'un anneau formé de petits points en creux.

*Typologie et comparanda :* analogue à **B 594**

*Datation :* IV<sup>e</sup> s.



496

*Production attique***THERMES**

**496.1)** 81.595.105+81.595.107. (deux fragments collés). Fragment de la partie supérieure avec anse centrale. *Médailon* : orné de rayons irréguliers. *Bandeau* : rangée de grands oves. Lampe à deux becs opposés (?).

**Commentaire** : cet exemplaire d'une qualité moyenne ressemble étonnamment aux lampes à anse triangulaire sauf qu'il dispose d'une anse centrale de forme très probablement conique.

**Typologie et comparanda** : analogue à Böttger 2002, n° 2669, p. 208, pl. 49

**Datation** : première moitié du IV<sup>e</sup> s.

### 1.3.2. Divers fragments indéterminés et inclassables

497

**AGORA**

**497.1)** 75.258.13. Fragment du médaillon avec anse centrale bifide flanquée de quatre trous d'alimentation.

**497.2)** 75.277.16. Fragment de l'anse centrale perforée et du médaillon, sans décor, avec deux petits trous d'alimentation aux côtés.

**497.3)** 76.1259.13. Fragment du médaillon sans décor avec anse centrale.

**497.4)** 90.799 D<sup>314</sup>. Fragment du bec appartenant probablement à une lampe à trois becs opposés ; minuscule canal au-dessus du bec. Attique.

**THERMES**

**497.5)** 72.1963. Petit fragment du médaillon sans décor avec anse centrale cassée.

**497.6)** 72.2562. Petit fragment de la partie supérieure avec anse centrale cassée, très usé et de mauvaise qualité.

**497.7)** 73.1948. Petit fragment de la partie supérieure avec anse centrale et partie du bec. *Médailon* : entouré d'un anneau formé de petites pastilles. *Bandeau* : orné d'une rangée de petites pastilles, même décor au-dessus du bec. Il s'agit très probablement d'une lampe à trois ou plusieurs becs plutôt opposés.

**497.8)** 74.1510.58. Petit fragment du bandeau et du bec appartenant très probablement à une lampe à trois becs opposés (?).

**497.9)** 74.1527.1. Fragment du médaillon avec anse fragmentaire, très usé. Autour de l'anse, rangée de petits anneaux flanqués de deux trous d'alimentation. Probablement lampe à deux ou à trois becs opposés (?).

**497.10)** 76.611.18. Petit fragment de la partie supérieure. *Médailon* : assez concave, entouré d'une large zone ornée d'hachures ; au centre une cassure érodée, laissant supposer l'emplacement d'une anse centrale. *Bandeau* : rangée de grands oves de forme irrégulière.

### 1.3.3. Anses centrales complètes ou fragments de l'anse centrale, inclassables et indéterminés<sup>315</sup>

#### 1.3.3.1. Anses bifides perforées

498

*Production corinthienne***AGORA**

**498.1)** 74.542.2bis. Anse complète.

**THERMES**

**498.2)** 74.1521.30. Anse fragmentaire.

**498.3)** 74.1535.30. Anse fragmentaire.

**498.4)** 74.1535.31. Anse complète.

**498.5)** 81.513.47. Anse fragmentaire.

<sup>315</sup> La pâte varie de beige, beige ocre, brune à beige jaunâtre à beige rosé pour la production corinthienne, de rouge, orange à rose clair pour la production attique, et de rouge brique à violacé, violacé brun pour la production locale/régionale.

<sup>314</sup> Ivantchik 2002, n° 97.

- 498.6)** 81.513.49. Anse complète.  
**498.7)** 81.616.15. Anse complète.  
**498.8)** 81.616.16. Anse fragmentaire.  
**498.9)** 85.1014.4. Anse complète.  
**498.10)** 87.1019.9. Anse fragmentaire.  
**498.11)** 87.1068.36. Anse complète.  
**498.12)** 88.508.11. Anse complète.

*Production attique*

**AGORA**

- 498.13)** 91.317 B<sup>316</sup>. Anse complète.

**THERMES**

- 498.14)** 73.1317. Anse complète.  
**498.15)** 77.1103.8. Anse complète.

*Production locale/régionale*

**THERMES**

- 498.16)** 89.15.35. Anse complète.

### 1.3.3.2. Anses trifides perforées

**499**

**THERMES**

- 499.1)** 73.3800. Anse complète.

**Anses du même type :**

- 499.2)** 72.3115. Anse complète.  
**499.3)** 73.2429. Anse complète.  
**499.4)** 74.1510.27. Anse complète. Attique (?).

**Anse analogue :**

- 499.5)** 73.1957. Anse centrale trifide perforée, ornée d'un côté d'une croix.

## 2. Lampes à plusieurs becs contigus

### 2.1. Lampes à deux becs contigus

**500**

**AGORA**

- 500.1)** 77.2852. Lampe presque complète avec anse ornée d'arêtes, manque un bec. L. : 9,4. Larg. : 6,4. H. : 3,2. **Médaille** : entouré d'un

anneau formé de petits points en creux ; rosace à seize pétales arrondis. **Bandeau** : orné de méandres. **Base** : marquée de deux rectangles, au centre la signature *EY*.

**Fragment du même type :**

- 500.2)** 76.1264.2. Fragment de la partie supérieure.

**THERMES**

- 500.3)** 73.3937. (pl. LIII, fig. 418). Lampe fragmentaire, manquent de grandes parties du réservoir et de la base, ainsi que des fragments de la partie supérieure du côté de l'anse, très usée et de mauvaise qualité. L. max. : 6,2. Larg. : 7,6. H. : 3,7. Au-dessus de chaque bec, un petit trou d'évent.

**Typologie et comparanda :** Perlzweig 1961, n° 2025, pl. 33, p. 158 ; Bruneau 1965, n° 4674, p. 137, pl. 32 ; Karivieri 1996, n° 258, p. 240, pl. 44 ; Böttger 2002, n° 4284, p. 269, pl. 73

**Datation :** deuxième moitié du IV<sup>e</sup> s. - début du V<sup>e</sup> s.

**501**

*Production attique*

**AGORA**

- 501.1)** 83.1107. (pl. LIII, fig. 419-420). Lampe presque complète, manque un petit fragment de la partie supérieure. L. : 9,5. Larg. max. : 6,2. H. : 3,4. **Médaille** : entouré de deux fins anneaux ; rosace à douze (?) pétales arrondis. **Bandeau** : rangée de pastilles et traits en relief en alternance irrégulière. **Base** : rectangulaire avec les angles arrondis ; marque composée de trois rectangles en relief (imbriqués les uns dans les autres) ; aux angles (à l'intérieur) du deuxième rectangle et au centre des pastilles.

**Typologie et comparanda :** analogue à Perlzweig 1961, n° 2025, p. 158, pl. 33 ; analogue à Karivieri 1996, n° 258, p. 240, pl. 44 ; analogue à Böttger 2002, n° 4284, p. 269,

<sup>316</sup> Ivantchik 2002, n° 85, fig. 13.

pl. 73

*Datation* : première moitié du V<sup>e</sup> s.

502

**AGORA**

**502.1)** 75.604.2. Petit fragment de la partie supérieure avec partie de deux becs. *Médaille* : entouré d'un cercle, rosace à pétales arrondis. *Bandeau* : divisé en deux parties par un sillon qui entoure tout le médaillon ; la zone extérieure est également marquée par un mince sillon interrompu au milieu par un panneau plat orné d'un petit demi-cercle pointé et trois petits traits ; au-dessus du bec, zone hachurée et quatre petits cercles (rangée de deux) ; trait oblique près du bec.

*Typologie et comparanda* : analogue à Karivieri 1996, n<sup>os</sup> 261-263, p. 240-241, pl. 22-23

*Datation* : IV<sup>e</sup> s.

## 2.2. Lampes à trois becs contigus

503

**AGORA**

**503.1)** 75.602.1. Fragment de la base d'une lampe probablement à trois becs ou plus (?) contigus et de la partie arrière d'une anse trifide, très usé. De gauche à droite : trois cercles concentriques, ayant aux angles supérieurs deux points en creux suivis par des arêtes (vers le haut) entre deux doubles lignes ; le décor suivant est très mal conservé : on distingue juste aux angles supérieurs deux petits triangles et les traces d'une lettre, peut-être un K (?).

*Typologie et comparanda* : Karivieri 1996, n<sup>os</sup> 261-262, p. 241, pl. 22 ; Böttger 2002, n<sup>o</sup> 4285, p. 269, pl. 73 ; proche de Perlzweig 1961, n<sup>o</sup> 2030, p. 159, pl. 33

*Datation* : fin du IV<sup>e</sup> s. - première moitié duV<sup>e</sup> s.

504

**AGORA**

**504.1)** 75.276.2. Fragment de la partie supérieure avec anse fragmentaire bifide perforée, usé. *Médaille* : entouré d'un anneau hachuré, sans autre décor. *Bandeau* : large, orné d'arêtes étroites ; les becs sont délimités par des branches obliques en relief.

**Fragment du même type :**

**504.2)** 75.619.6. Fragment de la partie supérieure avec anse bifide.

*Typologie et comparanda*<sup>317</sup> : analogue à Perlzweig 1961, n<sup>o</sup> 2031, p. 159, pl. 33

*Datation* : IV<sup>e</sup> s.

### 2.2.1. Nombre des becs incertain

505

*Production corinthienne (?)***AGORA**

**505.1)** 74.515.6. Petit fragment du médaillon avec anse centrale et verticale en forme d'anneau.

**Fragments du même type :**

**505.2)** 76.2024.15. Petit fragment du médaillon avec anse.

**505.3)** 79.5017.55. Fragment du médaillon avec anse fragmentaire, de mauvaise qualité.

**THERMES**

**505.4)** 80.97.82. Petit fragment du médaillon sans décor avec anse et partie du médaillon entouré d'une couronne.

*Typologie et comparanda* : analogue à Broneer 1930, n<sup>os</sup> 1428-1431, p. 282, pl. 20

*Datation* : IV<sup>e</sup> s.

<sup>317</sup> Cf. également A. Frantz, *Late Antiquity: A.D. 267-700, Agora XXIV*, Princeton 1988, fig. b, pl. 72 (L 5479).

**506****THERMES**

**506.1)** 73.2349. Petit fragment de deux becs et du réservoir, très usé et de mauvaise qualité. Le décor est difficilement identifiable : sur la partie du bec gauche on distingue trois petits traits parallèles limités par un autre posé verticalement ; ensuite de petits cercles concentriques en partie superposés contigus à l'autre bec ; au-dessus, deux autres délimités par de petites lignes. Lampe à multiples becs (?).

**Typologie et comparanda : analogue à Perlzweig 1961, n° 2017, p. 157, pl. 33**

**Datation : début du V<sup>e</sup> s.**

**507**

*Production attique*

**THERMES**

**507.1)** 87.1021.105. Petit fragment de la partie supérieure de deux becs et du réservoir, usé. **Médaille** : orné d'une rosace dont un pétale est conservé ; le bec gauche est bordé d'un petit cercle pointé et de deux traits obliques. Il pourrait aussi s'agir d'une lampe à trois becs contigus (?).

**Typologie et comparanda : analogue à Perlzweig 1961, n° 2031, p. 159, pl. 33**

**Datation : deuxième moitié du IV<sup>e</sup> s. - première moitié du V<sup>e</sup> s.**

**508**

*Production attique*

**THERMES**

**508.1)** 80.26.50. Petit fragment de la partie supérieure. La partie conservée est de forme rectangulaire et forme une zone, probablement le bandeau, en bas-relief terminé en arceau et orné au-dessus d'un petit point en creux ; ensuite un petit canal noirci par le feu, emplacement probable du bec, suivi d'une autre

zone semblable à la première (peu conservée) ; dans la partie rectangulaire du médaillon, on distingue trois petits points en creux. Il s'agit très probablement d'une lampe à plusieurs becs contigus (?).

**Typologie et comparanda : analogue à Böttger 2002, n° 2646, p. 206, pl. 48**

**Datation : première moitié du IV<sup>e</sup> s.**

**509**

*Production attique*

**THERMES**

**509.1)** 75.48.40. Fragment de la partie arrière du bec et de la base entourée de deux larges anneaux ogivaux.

**Fragments du même type :**

**509.2)** 72.2333. Fragment du réservoir et de la base.

**509.3)** 74.1510.76. Fragment de la base.

**Typologie et comparanda : analogue à Böttger 2002, n° 2711, p. 210, pl. 51**

**Datation : première moitié du IV<sup>e</sup> s.**

**510**

*Production corinthienne*

**THERMES**

**510.1)** C 27448. Fragment d'une grande partie de la base ogivale entourée de deux sillons ogivaux en relief et ornée au centre de quatre petits cercles disposés en rectangle, de bonne qualité. L. max. : 10,9. Larg. max. : 6,2. H. max. : 1,4. Lampe à plusieurs becs contigus (?).

**Fragment de type analogue :**

**510.2)** 74.1535.59. Fragment de la base et de la partie arrière du bec. La base est entourée de deux sillons ogivaux, au centre traces d'une signature illisible. Il s'agit probablement d'une lampe à plusieurs becs.

**Typologie et comparanda : analogue à Böttger 2002, n<sup>os</sup> 2683-2712, p. 209-210, pl. 50-51**

(lampe navire dit d'Isis)

*Datation* : III<sup>e</sup> s. - première moitié du IV<sup>e</sup> s.

## PARTIE L

### FRAGMENTS DIVERS EN PARTIE

#### DÉTERMINÉS, INCLASSABLES

**1. Fragments de la base et/ou du réservoir de production diverse avec signature lisible, inclassables (II<sup>e</sup> s. - V<sup>e</sup> s.)<sup>318</sup>**

#### *A incisé*

511

#### **THERMES**

**511.1)** 72.3036. Fragment de la base entourée de deux cercles, au centre la lettre A avec un petit cercle au centre.

*Typologie et comparanda* : cf. les n<sup>os</sup> de cat. 166.6, 420.1 et 463.1 ; B 501 ; Böttger 2002, n<sup>o</sup> 2727, p. 211

*Datation* : première moitié du IV<sup>e</sup> s.

*ΑΓΑΘΟΣ, ΑΓΑΘΩΝ ou ΕΠΑΓΑΘΟΣ ?*

512

*Production corinthienne*

*Signature en relief*

#### **THERMES**

**512.1)** 73.3325. Petit fragment de la base. Dans un cercle les lettres [...]ΘΟ[...]. À compléter peut-être comme [ΑΓΑ]ΘΟ[Υ] ou [ΕΠΑΓΑ]ΘΟ[Υ].

**512.2)** 76.621.4. Petit fragment de la base. Dans

un cercle la signature [...]ΘΟ[...].

*Signature incisée*

**512.3)** 86.36.15<sup>319</sup>. Dans un large anneau légèrement surélevé les lettres [...]ΘΟΥ.

**Commentaire** : Pétropoulos énumère quatre lampes trouvées au *Lychnomanteion* en notant qu'il y en a d'autres dans la région de Patras. À la proposition de Broneer de compléter le nom comme ΑΓΑ[ΘΟΥ], Pétropoulos préfère restituer ΑΓΑ[ΘΩΝΟΣ]. Son assertion selon laquelle il s'agit d'un « artisan de Patras, comme le montre l'absence de lampes ailleurs », est contestable dans la mesure où la question de l'origine de cet atelier doit rester ouverte. Par contre le fait qu'il ne s'agit pas d'un atelier local est assuré. Quant à la signature ΕΠΑΓΑΘΟΣ (incisée), la lecture est assurée par des fragments trouvés à Corinthe et à Athènes. Les productions attiques sont d'après Perlzweig (repris par Karivieri) des imitations laissant supposer qu'il s'agit sans doute d'un atelier corinthien qui « ...probably did not establish a branch shop in Athens... »<sup>320</sup>. Bruneau cite au moins trois lampes portant la signature ΕΠΑΓΑΘΟΥ : l'une a le médaillon orné de rayons et le bandeau orné d'oves, et l'autre un bandeau orné de « feuilles ovales ». Il note : « Ce fabricant, qui a produit des lampes vernies, serait un des plus anciens. »<sup>321</sup>. Les fragments répertoriés ici n'ont pas conservé leur vernis, mais il est tout à fait possible qu'il y en ait eu un à l'origine.

*Typologie et comparanda*<sup>322</sup> : Broneer 1930, n<sup>o</sup> 1374, p. 276 (signée ΑΓΑΘΟΣ) et n<sup>os</sup> 557-559, 724-729, p. 188 et 208, pl. 30-31 (signées ΕΠΑΓΑΘΟΣ) ; Perlzweig 1961, n<sup>os</sup> 1649, 2121-2123, p. 32, 149 et 164, pl. 30 et 34

<sup>319</sup> Voir BCH 111 (1987), p. 603.

<sup>320</sup> Perlzweig 1961, p. 32 ; cf. Bailey 1988, p. 101-102.

<sup>321</sup> Bruneau 1971, n<sup>o</sup> 2, p. 448.

<sup>322</sup> Sur l'atelier voir Williams 1981, p. 50-51 et Karivieri 1996, p. 91-92.

<sup>318</sup> Ce sous-chapitre comprend tous les fragments qui conservent une signature ou une partie de celle-ci par ordre alphabétique.

(signée ΕΠΑΓΑΘΟΣ) ; Bruneau 1971, n<sup>os</sup> 2 et 41, p. 448 et 480, fig. 42 ; Bruneau 1977, n<sup>o</sup> 67, p. 276, fig. 27-28 ; Pétropoulos 1999, n<sup>os</sup> M1-M4, p. 110 (signées ΑΓΑΘΩΝ) et 165, pl. 33, 34, 60 et 64 ; Seidel 2002, n<sup>o</sup> 77, p. 110 (signée ΕΠΑΓΑΘΟ)

*Datation* : première moitié du III<sup>e</sup> s.

#### AΘH, AΘHN

513

*Production attique*

#### AGORA

513.1) 75.415.14. Fragment du réservoir et de la base. Dans trois sillons ogivaux on distingue difficilement les lettres [...]ΘHN[...] <sup>323</sup>.

**Fragment avec signature analogue :**

513.2) 76.1831.1. Petit fragment du réservoir et de la base. Dans deux sillons ogivaux les lettres ΘH ; à compléter peut-être [A]ΘH(?).

*Typologie et comparanda* : cf. le n<sup>o</sup> de cat. 366.1 ; Perlzweig 1961, n<sup>o</sup> 2723, p. 188, pl. 43 <sup>324</sup>

*Datation* : première moitié du V<sup>e</sup> s.

#### ΑΡΙΣΤΟΝΕΙΚΟΣ

514

*Production corinthienne*

#### THERMES

514.1) 85.1013.8. (pl. LIII, fig. 421 ; pl. H, fig. 48). Fragment de la base. Dans un cercle la signature [A]ΑΡΙΣΤΟΝΕΙΚΟΣ.

*Typologie et comparanda* : Broneer 1930, n<sup>o</sup> 702, p. 205 et 308, pl. 12 <sup>325</sup> ; analogue à Pétropoulos 1999, n<sup>o</sup> B44, p. 111 et 158, pl. 19

et 62 <sup>326</sup>

*Datation* : II<sup>e</sup> s. - première moitié du III<sup>e</sup> s.

#### ΑΤΕΙΜΗΤΟΣ (?)

*Production corinthienne*

515

#### THERMES

515.1) C 27379. Dans un cercle la signature ΑΤΕΙ[...]ΤΟ, probablement ΑΤΕΙΜΗΤΟΥ(?).

*Typologie et comparanda* : Perlzweig 1961, n<sup>os</sup> 236, 265 et 289, p. 92, 94 et 96, pl. 8 et 49 ; Pétropoulos 1999, p. 84 et 110 ; Böttger 2002, n<sup>o</sup> 40, p. 90, pl. 3

*Datation* : II<sup>e</sup> s. - III<sup>e</sup> s. (?)

516

*Lecture incertaine*

#### AGORA

516.1) 74.503.19. (pl. H, fig. 49). Dans un cercle [...]ΑΠΗΤΟΥ(?) à lire ΑΓΑΠΗΤΟΥ ou ΑΤΕΙΜΗΤΟΥ(?).

#### E, ΕΥΤΥ[ΧΗΣ] (?)

517

*Production attique*

#### AGORA

517.1) 76.2016.1. Fragment de la base. Dans un cercle la signature ΕΥΤΥ[...].

**Fragment avec signature analogue :**

#### THERMES

517.2) 73.1502. Fragment de la base ogivale. Dans un cercle la lettre E.

*Typologie et comparanda* <sup>327</sup> : B 415 ; Perlzweig 1961, n<sup>o</sup> 1714, p. 34 et 151 (voir index p. 237) ; Siebert 1966, n<sup>o</sup> 17, p. 503-506,

<sup>323</sup> La lecture n'est pas certaine.

<sup>324</sup> Voir commentaire Perlzweig 1961, p. 30.

<sup>325</sup> Broneer renvoie à une lampe hellénistique publiée dans le BCH 32 (1908), p. 158, qui porte la signature ΑΡΙΣΤΟΝΙΚΟΣ.

<sup>326</sup> Il s'agit d'une seule lampe provenant de l'atelier B et qui est datée du début du II<sup>e</sup> s.

<sup>327</sup> Voir Karivieri 1996, p. 103-104. Plusieurs fragments ont été répertoriés par Broneer 1930, p. 308.

fig. 23 ; Bruneau 1971, n° 7, p. 455, pl. 10-11 ;  
Böttger 2002, p. 339 (registre)<sup>328</sup>

*Datation* : deuxième moitié du III<sup>e</sup> s.

518

*Lecture incertaine*

**THERMES**

518.1) 73.2152. Dans deux cercles concentriques on distingue la lettre E[...]. À compléter EYTYXHΣ (?).

*Typologie et comparanda* : Perlzweig 1961, n° 1424, p. 143, pl. 27 et 35

*Datation* : milieu du IV<sup>e</sup> s.

**ΕΛΠΙΔΗΦΟΡΟΣ**<sup>329</sup> (?)

519

*Production attique* (?)

**AGORA**

519.1) 76.1337.20. Petit fragment de la base, à parois fines. Dans un cercle on distingue sur deux lignes les lettres en relief ΔΗ/ΟΥ, très probablement à compléter [ΕΛΠΙ]ΔΗ[ΦΟΡ]ΟΥ.

*Typologie et comparanda* : analogue à B 261 ; Oikonomou 2003, n° 109, p. 50 (Argos, Terrain Tzotzou) ; Kübler 1952, fig. 2, p. 105 ; Perlzweig 1961, n° 1481-1486, p. 145, pl. 34 ; Siebert 1966, n° 6-7, p. 481-486, fig. 8 ; Iconomou 1967, n° 644 ; Hellmann 1980, n° 38, p. 40 (analogue au n° 33, p. 35) ; analogue à Perlzweig 1961, n° 2111, p. 164, pl. 34, p. 31-32 (commentaire) ; analogue à Böttger 2002, no<sup>s</sup> 89, 385 et 2766-2769, p. 93, 108 et 212, pl. 5, 11

*Datation* : dernier quart du II<sup>e</sup> s. - première moitié du III<sup>e</sup> s.

**ΕΥΚΑΡΠΙΟΣ** (?)

520

**AGORA**

520.1) 77.2826.4. Fragment de la base qui appartenait très probablement à une lampe de grandes dimensions. *Base* : dans deux cercles concentriques on distingue au côté droit une branche (vers le haut) ; au côté gauche délimité au milieu par une ligne incisée en trois lignes les lettres : EY[AP]OY, à compléter sans doute comme EY[K]AP[Π]OY ; entre les deux cercles des petits cercles tout autour.

*Typologie et comparanda* : cf. les n°s de cat. 419.2 et 419.4 ; Broneer 1930, n° 979, p. 232, pl. 32 ; Perlzweig 1961, n° 2844, p. 33 et 194, pl. 44 ; analogue à Böttger 2002, p. 73-75, n° 4011, 4163 et 4346-4349, p. 258, 265 et 271, pl. 68 et 90 ; Karivieri 1996, p. 93-94 (commentaire) ; Böttger 2002, n° 4346, p. 271, pl. 90

*Datation* : deuxième moitié du IV<sup>e</sup> s. - première moitié du V<sup>e</sup> s.

**ΕΥΠΟΡΟΣ**

521

*Production corinthienne*

**AGORA**

521.1) 72.551. (pl. H, fig. 50). Dans un cercle EΥΠ[...]. À compléter EΥΠ[ΟΡΟΥ]<sup>330</sup>(?).

*Typologie et comparanda* : cf. le n° de cat. 259.2 ; Broneer 1930, n° 731-734, p. 208, pl. 31

*Datation* : II<sup>e</sup> s. - III<sup>e</sup> s.

<sup>328</sup> Le grand nombre d'exemplaires catalogués par Böttger m'oblige à mentionner que le registre de toutes les lampes porte de pareilles signatures.

<sup>329</sup> Voir Bailey 1988, p. 102.

<sup>330</sup> Voir Bruneau 1977, p. 285.

**Θ, ΘE****522***Production attique***THERMES**

**522.1)** 72.2969. Petit fragment de la base. Dans deux cercles concentriques la lettre Θ. On distingue également de petits traits incisés irrégulièrement.

**Fragments avec la même signature :**

**522.2)** 73.1499. Fragment de la base. Au centre une partie de la lettre Θ.

**522.3)** 74.1562.1. Fragment de la base, très usé. On distingue à peine la lettre Θ.

*Typologie et comparanda* : Broneer 1930, n<sup>os</sup> 801, 917 et 1099, p. 214, 226 et 245, pl. 32-33 ; Karivieri 1996, p. 105 ; Böttger 2002, n<sup>os</sup> 391, 3059 et 3837, p. 54-55, 108, 218 et 251, pl. 12 et 52 ; Perlzweig 1961, p. 38-39 (commentaire)

*Datation* : première moitié du IV<sup>e</sup> s.

**523****THERMES**

**523.1)** C 27319. (pl. LIII, fig. 422). Fragment de la moitié de la base, du réservoir et de la partie arrière de l'anse bifide. Dans trois cercles concentriques un Θ souligné dont la ligne du milieu dépasse le premier cercle, certainement à lire ΘE ; la partie arrière de l'anse se termine en cœur.

**Fragments avec signature analogue :**

**523.2)** C 27418. (pl. LIV, fig. 423). Fragment de la base. Dans deux cercles concentriques les lettres ΘE. Attique.

*Lecture incertaine*

**523.3)** 73.1210. Fragment de la base, très usé. Difficilement lisible : à gauche la lettre Θ et au-dessous la lettre E flanquée à droite par une branche (vers le haut).

**Commentaire** : en ce qui concerne les n<sup>os</sup> de cat. 523.1 et 523.3, je n'ai pas trouvé de parallèles identiques. Comme il s'agit probablement d'imitations, il est possible qu'on ait affaire ici à une intervention de l'artisan ou du fabricant. On ne peut toutefois pas écarter l'existence d'un autre atelier ou la reprise de celui de ΘEOΔΟΥΛΟΣ par un autre, qui continue la production.

*Typologie et comparanda* : cf. le n<sup>o</sup> de cat. 282.1 ; Perlzweig 1961, n<sup>o</sup> 997, p. 39, 131 (voir index p. 238) ; Karivieri 1996, p. 106-108 (commentaire) ; Böttger 2002, p. 73 (commentaire)

*Datation* : deuxième moitié du IV<sup>e</sup> s. - début du V<sup>e</sup> s.

**ΙΑΑΡΟΣ****524***Production locale/régionale***AGORA**

**524.1)** 77.1529.9. Fragment de la partie arrière de l'anse, du réservoir et de la base. Dans deux cercles concentriques les lettres P (écrites à l'envers) et O, à compléter très probablement [ΙΑΑ]P/O[Υ] (?).

**Fragments avec la même signature :**

**524.2)** 77.2855.1. Fragment du bandeau, du réservoir et de la base.

**524.3)** 87.505.1. Fragment du réservoir et de la base. Dans deux cercles concentriques les lettres ΙΑΑ en première ligne, à compléter ΙΑΑ[ΡΟΥ].

**524.4)** 91.314 E 2<sup>331</sup>. Fragment de la base.

**THERMES**

**524.5)** C 27370. Fragment de la base et du réservoir.

**524.6)** 73.1418. Petit fragment de la base et du réservoir.

<sup>331</sup> Ivantchik 2002, n<sup>o</sup> 11.



**524.7)** 73.1949. Fragment du réservoir et de la base. Dans deux cercles les lettres *IA* écrites ensemble<sup>332</sup>.

**524.8)** 73.1954. Fragment de la base et du réservoir.

**524.9)** 73.2284. Petit fragment de la base. Dans deux cercles concentriques en bas on distingue les lettres [...]*POY*, très probablement à compléter comme [*IAA*]*POY*.

**524.10)** 73.2503. Fragment de la base.

**524.11)** 73.2748. Fragment de la base.

*Lecture incertaine*

**524.12)** 73.1891. Fragment du réservoir et de la base, usé. Dans deux sillons légèrement ogivaux et dans la partie basse on distingue les lettres [...]*OY*; en comparant avec les autres signatures du même atelier il faudrait peut-être compléter [*IAAP*]*OY*.

*Typologie et comparanda* : cf. les n<sup>os</sup> de cat. **284.1, 4-8 ; 285.1, 15, 19, 24, 30-34 ; 345.1 ; 378.1, 4 ; 406.1, 31-32, 34 et 408.1 ; B 438-441**<sup>333</sup> ; Garnett 1975, p. 181, fig. 1,51

*Datation* : IV<sup>e</sup> s.

*K, KY*<sup>334</sup>

**525**

*K dans deux cercles concentriques*

**AGORA**

**525.1)** 75.415.11. Fragment de la partie arrière de l'anse, du réservoir et de la base, usé. Dans deux cercles concentriques la lettre *K* flanquée de trois petits cercles.

**Fragments avec la même signature :**

**525.2)** 75.619.11. Fragment de la partie arrière de l'anse, du réservoir et de la base. À la base de l'anse, cœur.

**525.3)** 77.2832.14. Petit fragment de la partie arrière de l'anse et de la base.

**THERMES**

**525.4)** 72.1644. Petit fragment de la base.

**525.5)** 73.3841. Fragment de la base entourée de deux cercles, à l'intérieur, on distingue difficilement la lettre *K*.

*KY dans trois cercles concentriques*

**THERMES**

**525.6)** 73.3903. (pl. **LIV**, fig. 424). Fragment de la base entourée de trois cercles. Au centre les lettres *KY*. Attique.

*K dans deux sillons ogivaux*<sup>335</sup>

**AGORA**

**525.7)** 87.501.9. Fragment de la base. Dans deux sillons ogivaux la lettre *K* vers le haut.

**THERMES**

**525.8)** 73.1708. Fragment de la partie arrière de l'anse et de la base, usé.

**525.9)** 73.2855. Fragment de la base, très usé. Attique.

**525.10)** 76.659.4. Fragment de la base. Dans la partie supérieure la lettre *K* (de l'anse au bec).

*Typologie et comparanda* : cf. les n<sup>os</sup> de cat. **283.1 ; 291.3-5, 23-25 ; 451.1-2, 5, 7-9, 16-17 ; B 486, B 508-509 et B 303, 379-381, 533, 559-562 et 678 ; Broneer 1930, p. 309 (liste) ; analogue à Perlzweig 1961, n<sup>o</sup> 939, p. 129, pl. 20 et 35, p. 41-42 (commentaire) ; Karivieri 1996, p. 108 et 110-113 ; Böttger 2002, n<sup>os</sup> 4405-4024, p. 273, pl. 74 et p. 74-76d (commentaire)**

*Datation* : fin du IV<sup>e</sup> s. - première moitié du V<sup>e</sup> s.

<sup>332</sup> Cf. la signature de B 438-439.

<sup>333</sup> Bovon cite « quatre lampes du Musée d'Argos » et une lampe trouvée à l'Agora d'Athènes sans donner d'autres précisions (Bovon 1966, p. 98).

<sup>334</sup> Perlzweig 1961, p. 41.

<sup>335</sup> Voir Garnett 1975, p. 181, fig. 1,14.

**KA****526****THERMES***Dans un sillon ogival*

**526.1)** C 27411. Fragment de la base entourée d'un sillon ogival qui se termine en haut en spirale. Au centre (depuis l'anse vers le bec) les lettres *KA*. Attique.

*Dans deux sillons ogivaux*

**526.2)** 73.2083. Fragment de la partie arrière de l'anse bifide, usé. Dans deux sillons ogivaux et dans la partie supérieure les lettres *KA*.

**526.3)** 76.517.5. Fragment de la base identique au précédent. Attique.

*Dans deux cercles concentriques*

**526.4)** 72.3451. Fragment de la base. Dans deux cercles concentriques les lettres *KA*.

**Commentaire :** il est difficile de prouver s'il s'agit d'une abréviation qu'il faut mettre en relation avec l'atelier de *KAAPOΣ* ou bien avec celui de *KY* (voir plus haut).

**Typologie et comparanda :** B 672 et B 678 ; Broneer 1930, n° 821, p. 216 (signée *KA*) ; Garnett 1975, p. 181, fig. 1,12 ; analogue à Perlzweig 1961, n° 1470, p. 40 et 145, pl. 28 et 35 (signée *KAAPOY*) ; Karivieri 1996, p. 109 (commentaire)

**Datation :** première moitié du III<sup>e</sup> s. (?)

**AE****527****AGORA**

**527.1)** 76.1810.1. Fragment du réservoir et de la base. Dans deux cercles concentriques une branche (vers le haut), flanquée par les lettres *A* et *E* (mal conservées).

**Typologie et comparanda :** B 416 ; Broneer 1930, no<sup>s</sup> 1198 et 1385, p. 257 et 277, pl. 17 ;

analogue à Perlzweig 1961, n° 1167 et 1509, p. 43, 136 et 145, pl. 36 ; Böttger 2002, n° 3115, p. 220 et p. 58-60 (commentaire) ; Karivieri 1996, p. 115-118 (commentaire)

**Datation :** première moitié du IV<sup>e</sup> s.

**AOYKIOΣ****528***Production corinthienne***AGORA**

**528.1)** 76.1296.5. Fragment de la base, du réservoir et de la partie arrière de l'anse se terminant en cœur. Dans deux cercles concentriques la signature [...]*KIOY*, à compléter très probablement [*AOY*]*KIOY* (?).

**Fragment avec la même signature :**

**THERMES**

**528.2)** 77.1053.1. Dans un cercle [...]*KIOY*, à lire probablement [*AOY*]*KIOY* (?).

**Commentaire :** Bovon ne cite aucun exemplaire, et cette signature n'est attestée sur aucune lampe trouvée jusqu'à présent à Argos. Il est toutefois difficile de parler ici d'une lecture et d'une attribution assurée, à cause de l'état de conservation. Les deux fragments sont de production corinthienne. Perlzweig compte neuf lampes signées *AOYKIOY*<sup>336</sup> ; Bruneau<sup>337</sup> comprend dans son catalogue quatre lampes portant la même signature : a) au Musée du Pirée<sup>338</sup>, avec le médaillon orné d'Aphrodite et deux Éros et le bandeau orné d'une rangée d'oves, b) au Musée de Corinthe<sup>339</sup>, avec un médaillon représentant Artémis Laphria et un bandeau orné d'une rangée d'oves, c) deux

<sup>336</sup> Perlzweig 1961, n° 238, 253, 264, 267, 276, 287 et 305-307, p. 92-97, pl. 8-9.

<sup>337</sup> Bruneau 1977, n° 57-58, p. 258-259, fig. 6-8 et n° 79-80, p. 288-291, fig. 47-48. Il cite également une lampe de Nicopolis signée *AOYKIOΣ*, publiée par A. Philadelphus dans *AEph* (1922), n° 7, p. 70.

<sup>338</sup> Musée du Pirée, n° d'inv. BK 2169.

<sup>339</sup> Musée de Corinthe, n° d'inv. L 4246 A.

lampes au Musée de Bologne<sup>340</sup>, dont la première a un médaillon avec le même motif que b et un bandeau orné de panneaux, et la deuxième a un médaillon représentant un combat de gladiateurs et un bandeau orné d'une rangée d'oves ; les deux premières ont un bec en cœur, courant au début du II<sup>e</sup> s. pour les lampes italiennes. Le fait que ces lampes ont un bec atypique d'après Bruneau toujours « ...apporte ainsi un argument en faveur de l'ancienneté de l'atelier de Loukios ; [...]. La chronologie d'ensemble de l'atelier reste malgré tout à établir. ».

**Typologie et comparanda** : cf. le n<sup>o</sup> de cat. 281.11 ; Broneer 1930, n<sup>os</sup> 582, 603 et 745-749, p. 190, 194 et 209, pl. 12 ; Perlzweig 1961, n<sup>os</sup> 238, 253, 264, 267, 276, 287 et 305-307, p. 92-95 et 97, pl. 8 ; Bruneau 1977, n<sup>os</sup> 57, 79-80, p. 258, 288-291, fig. 47-48 ; Petridis 1992, n<sup>o</sup> 13, p. 661-663, fig. 17-18<sup>341</sup> ; Pétropoulos 1999, n<sup>os</sup> M 133-138, p. 170, pl. 37 et 66 et p. 116 (commentaire et bibliographie)

**Datation** : II<sup>e</sup> s. - III<sup>e</sup> s.

*N, NK ou AK ?*

**529**

*Production attique*

**THERMES**

**529.1)** 87.1007.126. (pl. LIV, fig. 425).

Fragment de la base, du réservoir et de la partie arrière de l'anse bifide ornée à la base de deux petits triangles incisés. Dans deux cercles légèrement ogivaux partie de la lettre *N* (?).

**Fragments avec la même signature** :

**529.2)** 72.1659. Petit fragment de la base et du réservoir.

**529.3)** 73.3653+73.3785. (deux fragments).

Fragment de la base et du réservoir.

**529.4)** 89.15.14. Fragment de la base.

**Typologie et comparanda** : B 672 ; Broneer 1930, n<sup>o</sup> 1392, p. 272, fig. 198 ; Perlzweig 1961, n<sup>o</sup> 2177, p. 165, pl. 34 ; Karivieri 1996, p. 121 (commentaire)

**Datation** : V<sup>e</sup> s. (?)

**NEIKANΔPOΣ**<sup>342</sup>(?)

**530**

*Production corinthienne*

**THERMES**

**530.1)** 74.1535.64. (pl. LIV, fig. 426). Dans un cercle, la signature incisée *NEIKA[N][...]*.

**Fragment avec la même signature** :

**530.2)** 73.3856. (deux fragments restaurés). La signature est moins bien conservée, mais porte les mêmes caractéristiques.

**Typologie et comparanda** : Perlzweig 1961, n<sup>o</sup> 782, p. 120, pl. 18<sup>343</sup> ; Bailey 1988, n<sup>o</sup> Q 3272, p. 407-408 et 410, pl. 119, fig. 79 et 132 ; analogue à Thompson 1933, p. 214-215, fig. 11 ; analogue à Perlzweig 1961, n<sup>o</sup> 1807 (attique), p. 152 ; Karivieri 1996, p. 121-122 (commentaire)

**Datation** : deuxième moitié du II<sup>e</sup> s. - première moitié du III<sup>e</sup> s.

**OKTABIOΣ**

**531**

*Production corinthienne*

**AGORA**

**531.1)** 75.418.1. (pl. H, fig. 51). Dans un cercle *OKTABIO[Y]*.

<sup>340</sup> Musée de Bologne, n<sup>os</sup> d'inv. 6129 et 6130 (Collection Palagi).

<sup>341</sup> Voir liste de parallèles sous note 49, p. 663.

<sup>342</sup> Voir Bailey 1988, p. 103.

<sup>343</sup> Perlzweig cite une lampe de production corinthienne de la Collection Froehner (Bibliothèque Nationale, Paris, n<sup>o</sup> d'inv. 551), qui conserve la signature entière.

**THERMES**

**531.2)** 73.3328. Dans un cercle la signature [O]KTABIO[Y].

**Fragments avec la même signature :**

**531.3)** 73.3699. Dans un cercle la signature [O]KTABIOY.

**531.4)** 76.529.12. Dans un cercle la signature OKTA[BIOY].

**531.5)** 87.1064.17. (pl. LIV, fig. 427). Dans un cercle la signature OKTABIOY.

*Typologie et comparanda :* cf. les n<sup>os</sup> de cat. 258.1 et 258.4 ; Broneer 1930, n<sup>os</sup> 752 et 1433, p. 210 et 282, pl. 31 ; Siebert 1966, n<sup>o</sup> 2, p. 474, fig. 2 et n<sup>o</sup> 20, p. 509, fig. 27 ; Williams 1981, n<sup>o</sup> 214, p. 46, pl. 9 ; Petridis 1992, n<sup>o</sup> 7, p. 656, fig. 10-11 ; Lindros Wohl 1993, p. 134, fig. 5 ; Pétropoulos 1999, n<sup>o</sup> M139, p. 170-171, pl. 38, 66 et 99

*Datation :* deuxième moitié du II<sup>e</sup> s. - début du III<sup>e</sup> s.

**ΠΡΟΚΟΠΙΟΣ**

**532**

*Production corinthienne tardive (?)*

**THERMES**

**532.1)** 81.524.53. Dans un cercle les lettres [...]οπιω. Probablement à lire [Προκ]οπιω<sup>344</sup>.

**Fragments avec la même signature :**

**532.2)** 73.3021. Dans un cercle les lettres [Προκο]πιω.

**532.3)** 73.3854. Dans un cercle [Προκοπ]ιω.

**532.4)** 87.1064.30. Dans un cercle [Προ]κοπιω.

*Typologie et comparanda :* analogue à Thompson 1933, p. 214-215, fig. 11 ; analogue à Perlzweig 1961, n<sup>o</sup> 1807, p. 152

*Datation :* III<sup>e</sup> s. - IV<sup>e</sup> s. (?)

**ΠΩΣΦΟΡΟΣ**

**533**

*Production corinthienne*

**THERMES**

**533.1)** 73.3381. Dans deux sillons ogivaux sur deux lignes la signature fragmentaire [Π]ΩΣΦΟ/ΡΟΥ. D'après les proportions il s'agit très probablement d'une lampe à deux becs opposés.

**Commentaire :** Bruneau cite en tout six lampes avec la même signature, dont quatre sont des fragments de la base. Leur décor est variable : a) médaillon orné de rayons et bandeau orné de pampres, et b) médaillon figurant « *Attis mourant* » et bandeau orné de pampres.

*Typologie et comparanda :* B 671<sup>345</sup> ; Broneer 1930, n<sup>os</sup> 573-574, 616 et 695-697, p. 190, 195, et 204, pl. 12, 27 et 31 ; Bruneau 1971, n<sup>os</sup> 10, 22, 46-49, p. 458, 466 et 483-491, fig. 46 et 50 ; BCH 106 (1982), p. 643 (Argos) ; Williams/Zervos 1986, n<sup>o</sup> 17, p. 154, pl. 33 ; Petridis 1992, n<sup>o</sup> 11, p. 659, fig. 15 ; Pétropoulos 1999, n<sup>os</sup> B9-B43 et M342-M382, p. 123, pl. 19, 21-22, 47, 62, et 67-68

*Datation :* II<sup>e</sup> s. - début du III<sup>e</sup> s.

**ΣΕΒΗΡΟΣ**

**534**

*Production corinthienne*

**AGORA**

**534.1)** 75.615.1. (pl. H, fig. 52). Dans deux cercles concentriques CEBH[POY].

**THERMES**

**534.2)** 74.1535.67. Dans deux cercles la signature CEBH[POY].

**534.3)** 75.48.34+35. Dans un cercle on

<sup>344</sup> Il s'agit du fragment le mieux conservé.

<sup>345</sup> Bovon n'a pas reconnu la signature, mais il s'agit sans doute de la même.

distingue les lettres [...]*PO*[...].

**Fragments avec la même signature :**

**534.4)** 81.610.1. (pl. **LIV**, fig. **428** ; pl. **H**, fig. **53**). Dans deux sillons ogivaux la signature *CEBHPOY*. Il s'agit probablement d'une lampe à deux becs opposés.

**Typologie et comparanda :** Broneer 1930, n° 572, p. 189, pl. 30 ; Pétropoulos 1999, p. 110 (commentaire)

**Datation :** III<sup>e</sup> s.

### *ΣΠΩΣΙΑΝΟΣ (?)*

**535**

*Production corinthienne*

**THERMES**

**535.1)** 87.1004.26. Dans un cercle la signature sur deux lignes [...]*CIAN*[...]Y, à compléter très probablement comme [*ΠΩ*]*CIAN*[*O*]Y.

**Typologie et comparanda :** Broneer 1930, n° 599, 778-779, p. 193, 211 et 311 ; Perlzweig 1961, n° 244, 271, 313-314, p. 92, 94 et 98, pl. 8 ; Bruneau 1971, n° 23-25, p. 467-468, fig. 24-25 ; *BCH* 96 (1972), p. 215 (Argos, place des Réfugiés, S des Thermes) ; Bruneau 1977, n° 82, p. 291, fig. 51 ; Williams 1981, n° 155, p. 43, pl. 7 ; *BCH* 106 (1982), n° 643 (Argos) ; Petridis 1992, n° 8, p. 486-487, fig. 11 ; Pétropoulos 1999, n° B49-B100, p. 124-125 et 159-161, pl. 24, 58 et 63

**Datation :** II<sup>e</sup> s.

### *ΣΤ (voir aussi sous ΣΩ)*

**536**

*CT/branche incisée dans deux cercles concentriques*

**AGORA**

**536.1)** 72.504. Petit fragment de la base. Dans deux cercles concentriques une branche

flanquée par les lettres *CT*. Attique.

**Fragments avec la même signature :**

**536.2)** 75.229.4. Fragment de la partie arrière de l'anse, du réservoir et de la base.

**536.3)** 76.2004.74. Fragment du réservoir et de la base.

**536.4)** 77.1522.7. Fragment du réservoir et de la base.

**536.5)** 77.3098.3. Fragment du réservoir et de la base.

**536.6)** 85.712.19. Moitié du réservoir et de la base.

**THERMES**

**536.7)** 73.3040. Fragment de la base. Attique.

**536.8)** 74.1611.4. Fragment du réservoir et de la base. À droite on distingue la lettre *T*. Attique.

**536.9)** 77.1001.2. Fragment de la partie arrière de l'anse bifide et de la base. Sur la base on distingue la lettre *T*. Attique.

*CT dans deux cercles concentriques*

**AGORA**

**536.10)** 75.270.1. Petit fragment du réservoir et de la base.

**Fragments avec la même signature :**

**536.11)** 75.270.5. Petit fragment du réservoir et de la base.

**THERMES**

**536.12)** 72.3080. Fragment de la base.

**536.13)** 73.3876. Fragment de la base, très usé.

**Commentaire :** les treize fragments de la base catalogués ici, et dont la lecture est sûre, sont pour la plupart des imitations locales ayant une qualité de mauvaise à moyenne.

**Typologie et comparanda :** cf. les n° de cat. 188.1, 3 ; 205.1, 3 ; 303.1, 3, 29, 41-47 ; 423.3 ; 440.4 ; Broneer 1930, p. 311 (listes) ; Garnett 1975, p. 181, fig. 1,2 et 1,9 ; Karivieri 1996, n° 293-295, p. 132-134 et 251, pl. 28 ; Böttger 2002, n° 1782, p. 171, pl. 36 et n° 3288, p. 223 ; analogue à Perlzweig 1961, n° 1125 et

1687, p. 135, et p. 150, pl. 24 et 36

*Datation* : fin du IV<sup>e</sup> s. - milieu du V<sup>e</sup> s.

### ΣΩ

537

#### AGORA

537.1) 72.411. Fragment de la base.

**Fragments avec la même signature :**

537.2) 72.501. Fragment de la base.

537.3) 72.502. Fragment de la base et du réservoir.

537.4) 77.3034.6. Petit fragment de la base et du réservoir. À la base de la partie arrière de l'anse deux petits cercles et deux autres plus haut.

#### THERMES

537.5) C 27314. (pl. LIV, fig. 429). Fragment de la base entourée de deux sillons ogivaux se terminant du côté du bec par un cercle pointé. Au centre branche (vers le bas) flanquée des lettres CΩ.

537.6) 72.886. Fragment de la base.

537.7) 72.3453. Fragment de la base et du réservoir.

537.8) 73.1512. Fragment de la base.

537.9) 73.1900. Fragment de la base.

537.10) 73.1908. Fragment de la base.

*Lecture incertaine*

#### THERMES

537.11) 72.2080. Fragment de la partie arrière du bec et de la base. Dans deux sillons ogivaux une branche (vers le haut) flanquée à gauche par la lettre C ; à compléter C[Ω] (?).

537.12) 73.1204. Fragment de la base ogivale entourée de deux sillons se terminant en haut par deux petits cercles, usé. À l'intérieur dans la partie supérieure un autre petit cercle et au-dessous à gauche la lettre C.

537.13) 73.3301. Petit fragment de la base entourée de deux sillons ogivaux ; à l'intérieur

la lettre C.

537.14) 73.3661. Fragment de la partie arrière d'une anse bifide et de la base entourée de deux sillons ogivaux. Traces de marque effacée : on distingue difficilement un C (?).

537.15) 73.3878. Fragment de la base identique au précédent.

*Typologie et comparanda* : cf. les n<sup>os</sup> de cat. 248.13 ; 277.1, 4, 9-25 ; 322.1, 6, 8 ; 352.1-3 ; 467.3 et 467.9 ; B 478 et B 586 ; Perlzweig 1961, n<sup>os</sup> 1422, 1510, 2321 et 2323, p. 143, 145, 170 et p. 52-53 (commentaire) ; Garnett 1975, p. 181, fig. 1,15-17 ; analogue à Broneer 1930, n<sup>os</sup> 781-784, p. 212 et p. 311 (liste) ; Karivieri 1996, p. 135-139 (commentaire) ; Böttger 2002, n<sup>os</sup> 3301-3315, p. 224, pl. 53 et p. 60-61 (commentaire)

*Datation* : première moitié du IV<sup>e</sup> s. - premier quart du V<sup>e</sup> s.

### ΣΩTHPIAA

538

#### THERMES

538.1) 74.1521.51. Fragment de la base. Dans un cercle la signature [Σ]ΩTHPIA[A].

*Typologie et comparanda* : Broneer 1930, n<sup>os</sup> 781-784, p. 212, pl. 32 ; Perlzweig 1961, n<sup>os</sup> 278 et 312, p. 95 et 98 ; Bruneau 1977, n<sup>o</sup> 61, p. 273, fig. 15-16 ; Pétropoulos 1999, p. 110 (commentaire)

*Datation* : deuxième moitié du II<sup>e</sup> s. - première moitié du III<sup>e</sup> s.

### T

539

*Production attique*

#### AGORA

539.1) 72.428. Fragment de la base et du

réservoir. Dans deux cercles, la lettre *T*.

**Typologie et comparanda** : Broneer 1930, n<sup>os</sup> 975, 998, 1042, 1189 et 1398, p. 232, 234, 239 et 278, pl. 14 et 33 ; Perlzweig 1961, n<sup>os</sup> 1133, 1211, 1303, 1351, 1371 et 1426, p. 54-55, 135, 137, 139, 141 et 143, pl. 25 et 27 ; Garnett 1975, p. 181, fig. 1,5 ; Pétropoulos 1999, n<sup>os</sup> Π102-103, p. 153-154, pl. 17, 55 et 61 ; Böttger 2002, n<sup>os</sup> 3445, 3616, 3652, 3851, 4005 et 4455, p. 227, 237, 239, 251, 258 et 274, pl. 58, 64, 68 et 74

**Datation** : première moitié du IV<sup>e</sup> s.

**TE[ΠΙΟΣ] ou TE[PTIOS] ?**

540

*Production attique*

**AGORA**

**540.1)** 75.210.2. (pl. LIV, fig. 430). Fragment de la base, du réservoir et de l'anse trifide, non perforée. Lampe de grandes dimensions : L. max. : 11,9. Larg. max. : 7,3. H. (avec anse) : 7. Dans trois cercles concentriques, une rosace à neuf pétales ; entre le deuxième et le troisième cercle (de l'extérieur vers l'intérieur) les lettres (mal conservées) *TE*, la dernière lettre étant difficilement lisible.

**Commentaire** : la seule comparaison directe est celle avec le fragment de l'Agora d'Athènes daté du IV<sup>e</sup> s. Le fragment de Corinthe (Broneer), dont la lecture est incertaine, porte la signature [T]EPΠIOY ou TEPTIOY, signature assurée par le fragment trouvé à Delphes.

**Typologie et comparanda** : Perdrizet 1908, n<sup>o</sup> 513, p. 188, fig. 809 ; Perlzweig 1961, n<sup>o</sup> 2074, p. 162, pl. 34 (cf. le no 223, p. 90, pl. 7, daté du II<sup>e</sup> s.) ; Bruneau 1971, n<sup>o</sup> 26, p. 468, fig. 26-27 ; analogue à Broneer 1930, n<sup>o</sup> 743, p. 209, pl. 31 ; Pétropoulos 1999, p. 110 et 156 (commentaire)

**Datation** : IV<sup>e</sup> s.

γ<sup>346</sup>

541

**AGORA**

**541.1)** 72.545. Fragment du réservoir et de la base. Dans deux cercles concentriques, la lettre *Y*. Attique.

**Fragments avec la même signature** :

**541.2)** 75.264.15. Fragment du réservoir et de la base.

**THERMES**

**541.3)** 72.3035. Fragment de la base.

**541.4)** 72.3445. Fragment de la base.

**Typologie et comparanda** : Perlzweig 1961, n<sup>o</sup> 141, p. 84, pl. 6 (datée du II<sup>e</sup> s.) et n<sup>o</sup> 1713, p. 151, pl. 30 et 37 (= Thompson 1933, p. 215, fig. 11,23) ; Garnett 1975, p. 181, fig. 1,6 ; Hayes 1980, n<sup>o</sup> 351, p. 87 et 153 (datée du II<sup>e</sup> s.) ; Böttger 2002, n<sup>os</sup> 3569, 3873, 4009, 4052 et 4055, p. 234, 252, et 258-259, pl. 57, 64 et 69

**Datation** : deuxième moitié du IV<sup>e</sup> s.

**XIONHΣ (ou CIONHΣ)**

542

*Dans deux cercles concentriques*

**AGORA**

**542.1)** 74.501.21. Fragment de la base. Dans deux cercles et dans la partie supérieure, les lettres *CIO* ; à compléter *CIO[NHΣ]*.

**Fragments avec la même signature** :

**542.2)** 75.416.4. Fragment de la base. Dans deux cercles on distingue les lettres *CI* et *H*, très

<sup>346</sup> Cf. le n<sup>o</sup> de cat. 418.1. Pour le commentaire voir Karivieri 1996, p. 141 et Pétropoulos 1999, p. 126. En étudiant la lettre *T* qui se trouve sur deux lampes provenant de l'atelier A de Patras, Pétropoulos note qu'avec une telle graphie, le *T* pourrait être également un *Y*.

probablement à lire *CI[ON]H[Σ]*.

**542.3)** 91.310 H<sup>347</sup>. Trois fragments de la base collés ensemble. Dans trois sillons ogivaux la signature *CIONHΣ*.

#### **THERMES**

**542.4)** 72.883. Petit fragment de la base. Dans deux cercles concentriques on distingue dans la partie supérieure les lettres [...]*IO* [...], peut-être *XIONHΣ* (?).

**542.5)** 77.1066.13. Fragment de la base. Dans deux cercles concentriques dans la partie supérieure les lettres *CI*, à compléter très probablement comme *CI[ONHΣ]*.

*Dans deux sillons ogivaux*

#### **THERMES**

**542.6)** C 27481. Fragment de la base. Dans deux sillons ogivaux, on distingue les lettres [...]*NH* [...], à compléter [*XIO*]*NH[Σ]*. Attique.

**542.7)** 73.1253. Fragment de la base. Dans deux sillons ogivaux de gauche à droite les lettres [...]*NH* [...], à compléter [*XIO*]*NH[Σ]*.

**542.8)** 73.1897. Fragment de la base du côté du bec. Dans deux sillons ogivaux à l'angle on distingue les lettres *NHC*, à compléter probablement comme [*XIO*]*NHC*.

**542.9)** 74.1510.78. Fragment de la partie arrière de l'anse bifide et de la base, très usé. Dans deux sillons ogivaux sur deux lignes la signature *XIO/NHΣ*, très mal conservée.

*Typologie et comparanda* : cf. les n<sup>os</sup> de cat. **189.1, 4 ; 292.1 ; 300.5-9 ; 321.1, 5, 7, 12 ; 334.1 ; 336.2, 4, 7 ; 341.1 ; 384.1 ; 426.1 et 426.3 ; B 377, B 531-532 et B 680 ; Garnett 1975, p. 181, fig. 1,10-11; Broneer 1930, p. 312 (registre) ; Perlzweig 1961, p. 55-57 (commentaire) ; Karivieri 1996, p. 143-146 (commentaire) ; Böttger 2002, p. 340 (registre)**

*Datation* : V<sup>e</sup> s.

<sup>347</sup> Ivantchik 2002, n<sup>o</sup> 25, fig. 8.

## **2. Fragments de lampes corinthiennes avec ou sans signature lisible, indéterminés et inclassables (II<sup>e</sup> s. - III<sup>e</sup> s.)**

Les numéros d'inventaire suivants ne comprennent que des fragments de lampes corinthiennes datées du début du II<sup>e</sup> s. au III<sup>e</sup> s. La pâte est très homogène, fine et savonneuse, et sa couleur varie de beige, beige rosé, beige ocre ou beige jaunâtre à beige blanchâtre ou blanchâtre. Les particularités sont signalées entre parenthèses.

### **2.1. Bases ou fragments de la base**

#### **2.1.1. Fragments avec signatures lisibles en partie déterminées<sup>348</sup>**

#### **543**

#### **AGORA**

**543.1)** 72.319. Dans un cercle [...]*H* [...].

**543.2)** 72.558. Dans un cercle [...]*JOY* [...].

**543.3)** 75.418.2. Dans un cercle [...]*A* [...].

**543.4)** 75.418.3. Dans deux cercles concentriques [...]*AOY*.

**543.5)** 75.614.2. Dans un cercle [...]*AO* [...] (?).

**543.6)** 76.1300.5. Entre deux lignes verticales la lettre *N*.

**543.7)** 76.2031+76.2128. (collent ensemble). Dans un cercle [...]*JOY* [...].

**543.8)** 76.2055.18. Dans deux cercles concentriques [...]*JOY*.

**543.9)** 77.3039. Dans un cercle [...]*JOY*.

**543.10)** 79.5019. Dans un cercle [...]*ΓA* [...].

**543.11)** 79.5021. Dans un cercle [...]*JOY*.

**543.12)** 80.6071.1. (pl. H, fig. 54). Dans un cercle [*Λ*]*EΩN*<sup>349</sup> (?) .

<sup>348</sup> Les fragments sont généralement très usés.

<sup>349</sup> Voir Broneer 1930, n<sup>o</sup> 744, p. 209, pl. 31 et Perlzweig 1961, n<sup>o</sup> 304, p. 97, pl. 9.



**543.13)** 83.1018. Dans un cercle [...]*ΛΟ*[...].

**543.14)** 90.765 (3). Dans un cercle [...]*ΟΥ*.

#### **THERMES**

**543.15)** 73.35. Dans un cercle la signature [...]*ΑΑ*[...].

**543.16)** 73.3392. Fragment de la partie arrière du bec et partie du réservoir. Dans un cercle [...]*ΟΥ*. Au-dessus traces de lettres illisibles.

**543.17)** 85.1004.18. Dans un cercle la lettre [...]*Χ*[...].

**543.18)** 85.1005.69. Dans un cercle les lettres [...]*ΛΑΟΥ* dans une écriture en usage à partir du III<sup>e</sup> s.

#### **2.1.2. Bases entourées d'un cercle avec signature illisible**

### **544**

#### **AGORA**

**544.1)** 72.463.

**544.2)** 74.530.1 ; **544.3)** 74.579.1.

**544.4)** 75.243.2 ; **544.5)** 75.431.4 ; **544.6)** 75.844.2 ; **544.7)** 75.856.1.

**544.8)** 76.2036.4 ; **544.9)** 76.2036.18. (avec partie du réservoir) ; **544.10)** 76.2036.42 ;

**544.11)** 76.2051.22. (avec petite partie du bec) ;

**544.12)** 76.2063.

**544.13)** 77.1359 ; **544.14)** 77.1548. (avec partie du réservoir) ;

**544.15)** 77.2821.11 ;

**544.16)** 77.3052.15 ; **544.17)** 77.3052.17 ;

**544.18)** 77.3052.20 ; **544.19)** 77.3057.11 ;

**544.20)** 77.3060.2 ; **544.21)** 77.3094. (avec partie du réservoir) ; **544.22)** 77.3094.3 ;

**544.23)** 77.3100.1. (avec petit fragment de la partie arrière de l'anse).

**544.24)** 79.5010.

**544.25)** 80.6021a ; **544.26)** 80.6021b. (avec petit fragment de la partie arrière de l'anse) ;

**544.27)** 80.6054.3.

**544.28)** 81.6102 ; **544.29)** 81.7004a ; **544.30)**

81.7004b.

**544.31)** 83.1030.

**544.32)** 87.556.

#### **THERMES**

**544.33)** 73.22. (29 fragments) ; **544.34)**

73.3215 ; **544.35)** 73.3216 ; **544.36)** 73.3799.

**544.37)** 74.1535.69 ; **544.38)** 74.1535.72 ;

**544.39)** 74.1542.6.

**544.40)** 75.23.91.

**544.41)** 76.615.2.

**544.42)** 81.530.87.

**544.43)** 86.32.62.

**544.44)** 87.1036.78 ; **544.45)** 87.1051.54.

**544.46)** 90.812.

#### **2.2. Fragments de la partie supérieure (y compris becs) et/ou du réservoir avec décor indéterminé, inclassables**

### **545**

#### **AGORA**

**545.1)** 72.344 ; **545.2)** 72.348.

**545.3)** 74.599.2.

**545.4)** 75.616.1.

**545.5)** 76.1492.16.

**545.6)** 77.2821.13 ; **545.7)** 77.2852. Fragment du médaillon orné de rayons (?) ; **545.8)**

77.3094bis ; **545.9)** 77.3105.2. Moitié de la partie supérieure avec bec complet, très usée.

**Médaillon** : rosace à pétales en fer de lance.

**Bandeau** : décor non identifié.

**545.10)** 79.5003 ; **545.11)** 79.5013.3. (deux fragments).

**545.12)** 81.7016.

**545.13)** 83.1022. (deux fragments) ; **545. 14)** 83.1026.

**545.15)** 86.805.2.

**545.16)** 90.752.

#### **THERMES**

**545.17)** 72.3302.

**545.18)** 73.3392bis ; **545.19)** 73.4191.  
**545.20)** 74.1520.20 ; **545.21)** 74.1521.45 ;  
**545.22)** 74.1521.57 ; **545.23)** 74.1535.37 ;  
**545.24)** 74.1593.2<sup>350</sup>.  
**545.25)** 79.594.21.  
**545.26)** 81.519.13 ; **545.27)** 81.605.79.  
**545.28)** 85.1040ter.  
**545.29)** 86.28.22.  
**545.30)** 87.1011.6.

### 2.3. Fragments de l'anse bifide ou trifide perforée et/ou du réservoir

**546**

#### AGORA

**546.1)** 72.464 ; **546.2)** 72.473 ; **546.3)** 72.515 ;  
**546.4)** 72.543 ; **546.5)** 72.559. (avec petit fragment du réservoir et de la base) ;  
**546.6)** 72.560 ; **546.7)** 72.563 ; **546.8)** 72.564 ;  
**546.9)** 72.601 ; **546.10)** 72.631.9 ; **546.11)** 72.667.  
**546.12)** 75.207.6bis. (de grandes dimensions : L. : 6. Larg. : 3,6. H. : 3,9) ; **546.13)** 75.243.3 ;  
**546.14)** 75.270.6 ; **546.15)** 75.278.4 ; **546.16)** 75.409.6 ; **546.17)** 75.409.7 ; **546.18)** 75.418.6 ;  
**546.19)** 75.431.3 ; **546.20)** 75.432.4 ; **546.21)** 75.605.3 ; **546.22)** 75.612.4 ; **546.23)** 75.614.3 ;  
**546.24)** 75.618.3 ; **546.25)** 75.852.2 ; **546.26)** 75.852.5. (avec partie arrière de l'anse) ;  
**546.27)** 75.878.1.  
**546.28)** 76.1297B.4 ; **546.29)** 76.1360.8 ;  
**546.30)** 76.1361.14 ; **546.31)** 76.1374.5 ;  
**546.32)** 76.1391.7 ; **546.33)** 76.1411.3 ;  
**546.34)** 76.1827.1 ; **546.35)** 76.1827.2 ;  
**546.36)** 76.1876.8 ; **546.37)** 76.2036.36 ;  
**546.38)** 76.2045 ; **546.39)** 76.2055.10.  
**546.40)** 77.1282.2. (avec partie arrière de l'anse et du réservoir) ; **546.41)** 77.1530.8<sup>351</sup> ;

**546.42)** 77.1560.2 ; **546.43)** 77.1612 ; **546.44)** 77.1759 ; **546.45)** 77.1764 ; **546.46)** 77.2819.1 ;  
**546.47)** 77.2821.16 ; **546.48)** 77.2842.2 ;  
**546.49)** 77.3040 ; **546.50)** 77.3055.1 ;  
**546.51)** 77.3070.4 ; **546.52)** 77.3110.  
**546.53)** 78.4004.  
**546.54)** 79.5037.21.  
**546.55)** 80.6008 ; **546.56)** 80.6009 ; **546.57)** 80.6011.3 ; **546.58)** 80.6071 ; **546.59)** 80.6080 ;  
**546.60)** 80.6.  
**546.61)** 81.7002 ; **546.62)** 81.7010.  
**546.63)** 83.1022bis.  
**546.64)** 86.804 ; **546.65)** 86.816.  
**546.66)** 87.557.1.  
**546.67)** 89.404<sup>352</sup>.  
**546.68)** 90.765 (4) ; **546.69)** 90.765.1 ; **546.70)** 90.765.2 ; **546.71)** 90.765.3 ; **546.72)** 90.767.1 ;  
**546.73)** 90.767.2 ; **546.74)** 90.775. (deux fragments)<sup>353</sup> ; **546.75)** 90.777 ;  
**546.76)** 90.795 ; **546.77)** 90.799 E<sup>354</sup> ; **546.78)** 90.829.  
**546.79)** 91.304bis ; **546.80)** 91.508 ; **546.81)** 91.512bis. (deux fragments) ; **546.82)** 91.515 ;  
**546.83)** 91.521.  
**THERMES**  
**546.84)** 72.3222.  
**546.85)** 73.1712 ; **546.86)** 73.2311 ; **546.87)** 73.2426 ; **546.88)** 73.2447 ; **546.89)** 73.2564 ;  
**546.90)** 73.2565 ; **546.91)** 73.2950. (anse de grandes dimensions : L. 6,3. Larg. : 3,8. H. : 4,3) ; **546.92)** 73.3041 ; **546.93)** 73.3141 ;  
**546.94)** 73.3216bis ; **546.95)** 73.3327 ; **546.96)** 73.3385 ; **546.97)** 73.3386 ; **546.98)** 73.3476 ;  
**546.99)** 73.3843 ; **546.100)** 73.3849 ; **546.101)** 73.3951. (trou rectangulaire) ; **546.102)** 73.4035 ; **546.103)** 73.4181 ; **546.104)** 73.4183.  
**546.105)** 74.1501.27 ; **546.106)** 74.1504.5 ;

<sup>350</sup> Les traces de petites pastilles sont très probablement des restes d'argile d'un moule en plâtre.

<sup>351</sup> La pâte est très savonneuse.

<sup>352</sup> Le numéro d'inventaire est à peine visible.

<sup>353</sup> Le fragment est entièrement brûlé et le numéro d'inventaire a été effacé.

<sup>354</sup> Ivantchik 2002, n° 101.

**546.107)** 74.1508.16 ; **546.108)** 74.1515.12 ;  
**546.109)** 74.1517.47<sup>355</sup> ; **546.110)** 74.1519.8 ;  
**546.111)** 74.1521.5 ; **546.112)** 74.1521.7. (avec  
 partie du réservoir) ; **546.113)** 74.1521.27 ;  
**546.114)** 74.1521.29 ; **546.115)** 74.1521.43 ;  
**546.116)** 74.1524.6 ; **546.117)** 74.1524.7 ;  
**546.118)** 74.1524.9 ; **546.119)** 74.1530.28 ;  
**546.120)** 74.1535.12 ; **546.121)** 74.1535.13 ;  
**546.122)** 74.1535.15 ; **546.123)** 74.1535.17 ;  
**546.124)** 74.1535.18 ; **546.125)** 74.1535.20 ;  
**546.126)** 74.1535.21 ; **546.127)** 74.1535.24 ;  
**546.128)** 74.1535.25 ; **546.129)** 74.1558.1 ;  
**546.130)** 74.1601.2.  
**546.131)** 75.24.50.  
**546.132)** 76.555.3 ; **546.133)** 76.584.14 ;  
**546.134)** 76.599.6.  
**546.135)** 77.1012.8 ; **546.136)** 77.1073.17 ;  
**546.137)** 77.1082.3.  
**546.138)** 78.29.31.  
**546.139)** 79.519.22 ; **546.140)** 79.526.3 ;  
**546.141)** 79.531.31 ; **546.142)** 79.579.28 ;  
**546.143)** 79.594.20.  
**546.144)** 80.48.4 ; **546.145)** 80.53.12 ; **546.146)**  
 80.77.2. (anse trifide de grandes dimensions :  
 H. : 4,8.) ; **546.147)** 80.77.33 ; **546.148)**  
 80.97.72 ; **546.149)** 80.97.73 ;  
**546.150)** 80.102.32 ; **546.151)** 80.121.14.  
**546.152)** 81.524.57 ; **546.153)** 81.524.58 ;  
**546.154)** 81.524.59 ; **546.155)** 81.524.60 ;  
**546.156)** 81.524.61 ; **546.157)** 81.524.62 ;  
**546.159)** 81.524.63 ; **546.159)** 81.605.70 ;  
**546.160)** 81.605.73 ; **546.161)** 81.605.74 ;  
**546.162)** 81.605.75 ; **546.163)** 81.606.8 ;  
**546.164)** 81.610.4 ; **546.165)** 81.610.5 ;  
**546.166)** 81.610.7 ; **546.167)** 81.616.14 ;  
**546.168)** 81.61(...)<sup>356</sup>.  
**546.169)** 85.1004.14 ; **546.170)** 85.1008.6 ;  
**546.171)** 85.1012.12 ; **546.172)** 85.1032.6 ;  
**546.173)** 85.1040bis.

**546.174)** 86.32.44 ; **546.175)** 86.34.2.  
**546.176)** 87.1004.13 ; **546.177)** 87.1004.50 ;  
**546.178)** 87.1007.91 ; **546.179)** 87.1011.9 ;  
**546.180)** 87.1011.11 ; **546.181)** 87.1014.23 ;  
**546.182)** 87.1020.14 ; **546.183)** 87.1051.2 ;  
**546.184)** 87.1051.4 ; **546.185)** 87.1064.21 ;  
**546.186)** 87.1064.27 ; **546.187)** 87.1064.28 ;  
**546.188)** 87.1064.44 ; **546.189)** 87.1068.11 ;  
**546.190)** 87.1068.23 ; **546.191)** 87.1070.2.  
**546.192)** 88.508.18.  
**546.193)** 89.21.22 ; **546.194)** 89.21.62.

#### *2.4. Fragments du bandeau et/ou du réservoir orné d'une rangée d'oves*

Ces numéros regroupent des fragments du bandeau orné d'une rangée d'oves sans autre décor conservé. La pâte varie de beige, beige ocre à beige jaunâtre ou beige blanchâtre.

#### **547**

##### ***THERMES***

**547.1)** 73.58 ; **547.2)** 73.529 ; **547.3)** 73.3323 ;  
**547.4)** 73.3374 ; **547.5)** 73.3378 ; **547.6)**  
 73.3887 ; **547.7)** 73.4182 ; **547.8)** 73.4186.  
**547.9)** 74.1521.6. (profil complet. H. : 3.) ;  
**547.10)** 74.1521.17 ; **547.11)** 74.1521.48 ;  
**547.12)** 74.1521.49 ; **547.13)** 74.1521.50 ;  
**547.14)** 74.1521.58 ; **547.15)** 74.1535.22. (à la  
 base de la partie arrière de l'anse un X) ;  
**547.16)** 74.1535.23 ; **547.17)** 74.1535.53 ;  
**547.18)** 74.1535.63 ; **547.19)** 74.1535.66 ;  
**547.20)** 74.1535.68 ; **547.21)** 74.1535.70 ;  
**547.22)** 74.1535.71 ; **547.23)** 74.1535.73 ;  
**547.24)** 74.1535.74 ; **547.25)** 74.1535.80.  
**547.26)** 75.21.9 ; **547.27)** 75.41.4.  
**547.28)** 76.568.3 ; **547.29)** 76.615.3.  
**547.30)** 79.615.17.  
**547.31)** 80.113.38. (anse trifide de grandes  
 dimensions : H. : 5,6) ; **547.32)** 80.122.8.  
**547.33)** 81.524.52 ; **547.34)** 81.524.54 ; **547.35)**

<sup>355</sup> Apert 1980, n° 4, p. 406.

<sup>356</sup> Le numéro d'inventaire est en partie effacé.

81.534.2 ; **547.36** 81.595.65 ; **547.37**  
 81.605.71. (profil complet. H. : 2,8).  
**547.38** 85.1005bis. (deux fragments) ; **547.39**  
 85.1005.61 ; **547.40** 85.1007 ; **547.41**  
 85.1013.6 ; **547.42** 85.1013.9 ; **547.43**  
 85.1014 ; **547.44** 85.1040. (14 fragments) ;  
**547.45** 85.1060.  
**547.46** 87.1004.33 ; **547.47** 87.1019.10 ;  
**547.48** 87.1020.15 ; **547.49** 87.1067.3.

**3. Fragments de la base de production  
 attique ou locale/régionale avec signature  
 ou marque en partie déterminées,  
 inclassables (début du IV<sup>e</sup> s. - fin du  
 V<sup>e</sup> s.)**

**548**

*Production attique*

**THERMES**

**548.1** C 27380. Fragment de la base, très usé. Dans un sillon ogival, signature fragmentaire difficilement lisible, on distingue les lettres *EX*.  
**Commentaire** : le fragment de la base répertorié par Bovon porte une signature identique, que l'auteur considère comme « imitation de l'atelier d'Eutychès »<sup>357</sup>. La lampe mentionnée par Oikonomou a un médaillon sans décor et un bandeau orné de pampres. Quant à la signature, elle lit *EXOY*, une signature qui « imite probablement une lampe fabriquée dans l'atelier d'Eutychès à Athènes. »<sup>358</sup>.

**Typologie et comparanda** : **B 677** ; Garnett 1975, n° 45, p. 205-206, pl. 44 ; Oikonomou 1988, n° 91, p. 495, fig. 8 et 10,19

**Datation** : deuxième moitié du IV<sup>e</sup> s.

<sup>357</sup> Bovon 1966, p. 95.

<sup>358</sup> Oikonomou 1988, p. 495.

**549**

**THERMES**

**549.1** 73.3272. (pl. LV, fig. 431). Fragment de la partie arrière du bec ornée de trois petits cercles disposés en triangle et de la base, entourée d'un large anneau légèrement surélevé, orné de quatre petits cercles ; au centre croix, ornée entre les branches de quatre petits cercles.

**Fragment avec la même marque** :

**549.2** 72.859. Fragment de la base.

**Typologie et comparanda** : analogue à **B 565** ; Böttger 2002, n° 3958, p. 255, pl. 66 ; analogue à Perlzweig 1961, n°s 2674 et 2699, p. 187, pl. 42

**Datation** : V<sup>e</sup> s.

**550**

**AGORA**

**550.1** 75.228.2. Petit fragment de la base marquée d'une petite rosette formée de pastilles.

**Typologie et comparanda** : Perlzweig 1961, n° 1242, p. 138, pl. 25 ; Böttger 2002, n° 2340, p. 190, pl. 41

**Datation** : première moitié - milieu du IV<sup>e</sup> s.

*Cinq petits cercles*

**551**

**AGORA**

**551.1** 76.2026.4bis<sup>359</sup>. (pl. LV, fig. 432). Fragment de la base. Dans deux cercles concentriques, cinq petits cercles forment une croix. À la base de la partie arrière de l'anse deux petits cercles.

**THERMES**

**551.2** 73.3302. Base et petit fragment du réservoir. Dans un cercle, cinq petits cercles formant une croix.

**551.3** 73.3648. (pl. LV, fig. 433). Base avec réservoir complet. L. max. : 8,9. Larg. max. :

<sup>359</sup> Voir Poulou-Papadimitriou 1986, n° 42, p. 602, fig. 38-39, et Garnett 1975, p. 181, fig. 1,21.

6,8. H. max. : 2,4. Dans deux sillons ogivaux, au moins cinq petits cercles formant une croix.

**551.4)** 74.1617.5. Fragment de la base avec partie arrière de l'anse se terminant en rayons, flanquée par deux petits cercles. Dans un cercle, cinq cercles pointés formant une croix.

**Commentaire :** il s'agit très probablement d'une marque qui n'a pas été forcément utilisée que par un seul atelier. La forme de la croix peut être liée au symbolisme chrétien mais ceci reste encore à prouver.

**Typologie et comparanda :** analogue à **B 559, B 565 et 56 ; analogue à Poulou-Papadimitriou 1986, n° 42, p. 601, fig. 37 à 39 ; analogue à Karivieri 1996, n°s 35 et 107, p. 172-173 et 193-194, pl. 3 et 37**

**Datation :** première moitié - milieu du IV<sup>e</sup> s. (- V<sup>e</sup> s.)

#### *Fragments divers*

#### **552**

#### **AGORA**

**552.1)** 75.304.2. Fragment de la base. Dans deux sillons ogivaux, croix.

**552.2)** 76.1300.6. Fragment de la partie arrière du bec et de la base. Dans deux sillons ogivaux on distingue les lettres [...]*HPA*[...] et au-dessous [...]*OY*. Attique.

**552.3)** 76.2008.1. (pl. **LV, fig. 434**). Fragment du réservoir et de la base. Dans deux cercles concentriques on distingue les lettres : en première ligne probablement un *P* et au-dessous *OP* (?).

#### **THERMES**

**552.4)** C 27301=72.1468. Fragment de la base entourée d'un large anneau. À l'intérieur on distingue les lettres *HIA* ou *HA*<sup>360</sup> (grandes).

**552.5)** C 27316. (pl. **LV, fig. 435**). Fragment de la base et de la partie arrière du bec marquée par

deux arceaux incisés. Dans deux sillons ogivaux on distingue la lettre *O* ainsi qu'une partie de deux autres lettres non identifiées.

**552.6)** 72.2386. Petit fragment de la base et du réservoir. Dans trois cercles concentriques et entre le deuxième et le troisième cercle on distingue la lettre *O* (?). Attique.

**552.7)** 72.2963. Fragment de la partie arrière du bec et de la base. Dans deux sillons ogivaux, à gauche petit cercle ou la lettre *O* (?).

**552.8)** 73.2852. Fragment de la partie arrière du bec et de la base. Dans deux cercles, en bas on distingue la lettre [...]*Y*. Attique.

**552.9)** 73.3276. Fragment de la base et partie du bec. Dans deux sillons ogivaux, à l'angle traces des lettres [...]*OY*.

**552.10)** 73.3645. Fragment de la base (brûlé). Dans deux cercles concentriques on distingue difficilement une croix.

**552.11)** 74.1545.1. (pl. **LV, fig. 436**). Fragment de la base et de la partie arrière de l'anse. Dans un cercle bien marqué, à la deuxième ligne on distingue les lettres *CΩ* ; les signes de la première ligne sont illisibles ; au-dessus des lettres, signes ou symboles non identifiés. Attique.

**552.12)** 74.1553.56. Fragment de la base et de la partie arrière de l'anse ornée de deux *X* et de petits traits entre eux. Dans deux cercles concentriques, restes de deux lettres illisibles, peut-être d'un *H*.

**552.13)** 81.595.56. Fragment de la base entourée de deux anneaux concentriques. Au centre traces d'une lettre, peut-être d'un *A* ou d'un *Θ* (?).

**552.14)** 85.1005. Petit fragment de la base. Dans deux cercles concentriques, traces de signature illisible.

<sup>360</sup> Cf. Böttger 2002, n° 2741, p. 211, pl. 88.

**552.15) Sans numéro d'inventaire<sup>361</sup>.**

Fragment de la partie arrière de l'anse bifide et de la base. Dans trois cercles concentriques, de droite à gauche on distingue les lettres *XO* ou *E* (?) et une troisième illisible. Attique.

*Dans un, deux ou trois cercles concentriques*

**553**

**AGORA**

**553.1)** 74.542.3. Fragment du réservoir et de la base. Dans deux cercles concentriques, de petites pastilles irrégulières.

**553.2)** 75.253.9. Fragment du réservoir et de la base. Dans un cercle, marque ou signature illisible.

**553.3)** 75.279.3. Petit fragment de la partie arrière de l'anse et de la base. La partie arrière de l'anse se termine en cœur. Dans deux cercles, marque ou signature illisible.

**553.4)** 77.1536.5. Fragment du réservoir, de la partie arrière du bec et de la base. L. max. : 9,7. Larg. max. : 6,5. H. max. : 3. Dans deux cercles, traces de signature ou de marque non identifiée.

**553.5)** 77.1560.3. Fragment de la partie arrière de l'anse trifide, du réservoir et de la base. Dans deux cercles concentriques, traces d'une marque non identifiée ; à la base de l'anse, cœur.

**553.6)** 77.3062. Petit fragment de la base. Dans deux cercles concentriques on distingue une petite ligne, probablement partie d'une signature ou d'une marque non identifiée.

**553.7)** 80.6002.3. Fragment du réservoir et de la base. Dans un cercle, traces d'une signature ou d'une marque non identifiée.

**553.8)** 80.6019. (pl. LV, fig. 437). Fragment du réservoir et de la base. Dans deux cercles concentriques, traces d'une signature sur deux lignes illisible.

**553.9)** 90.799 C<sup>362</sup>. Dans un cercle, traces d'une signature ou d'une marque illisible. Attique.

**THERMES**

**553.10)** 72.2380. Petit fragment de la base et de la partie arrière de l'anse bifide ornée à sa base de trois petits cercles disposés en triangle. Dans un cercle, traces d'une lettre ? Attique.

**553.11)** 72.2506. Fragment de la partie arrière de l'anse trifide et de la base. Dans deux cercles concentriques, traces d'une signature illisible. Attique.

**553.12)** 73.1616. Petit fragment de la base. Dans deux cercles concentriques, traces d'une signature ou d'une marque non identifiée.

**553.13)** 73.2853. Petit fragment de la base. Dans un cercle, signature ou marque non identifiée.

**553.14)** 73.2906. Fragment de la base. Dans un cercle, marque ou symbole en relief non identifié. Attique.

**553.15)** 73.3198. Petit fragment de la base. Dans un cercle, traces d'une signature ou d'une marque non identifiée.

**553.16)** 73.3260. Fragment de la base, très usé. Dans deux cercles concentriques, partie de signature ou de marque non identifiée.

**553.17)** 76.512.6. Fragment du réservoir et de la base. Dans un cercle, signature illisible.

**553.18)** 80.128.32. Petit fragment de la base. La partie arrière de l'anse se termine en cœur. Dans deux cercles on distingue deux traits en relief et une pastille, marque non identifiée. Attique.

**553.19)** 83.100. (Thermes B)<sup>363</sup>. Fragment de la base. Dans deux cercles, traces d'une signature illisible. Attique.

**553.20)** 86.32.43. Petit fragment de la base. Dans un cercle, traces d'une marque ou d'une

<sup>361</sup> Un deuxième fragment qui portait le numéro d'inventaire a été probablement cassé (cassure fraîche).

<sup>362</sup> Ivantchik 2002, n° 86.

<sup>363</sup> Ce fragment fait partie des exemplaires classés par erreur sous ceux des Thermes. Il a été en effet trouvé dans les Thermes B de l'Agora. Cf. note 102, p. 206.

signature non identifiée. Attique.

*Dans un sillon ou deux sillons ogivaux*

#### 554

##### AGORA

**554.1)** 75.253.1. Fragment de la base et du réservoir. Dans un sillon ogival, traces d'une signature non identifiée.

**554.2)** 76.1386.8. Fragment de la partie arrière du bec et de la base. Dans deux sillons ogivaux, traces d'une marque non identifiée, peut-être de petits cercles.

**554.3)** 80.6042.1. Fragment du réservoir quasi complet et de la base. L. max. : 7,3. Larg. max. : 6,2. H. : 2,4. Dans deux sillons ogivaux, marque non identifiée. Attique.

##### THERMES

**554.4)** 72.99. Fragment du réservoir et de la base, d'assez mauvaise qualité. Dans deux sillons ogivaux, traces d'une signature ou d'une marque non identifiée. Attique.

**554.5)** 72.3033. Fragment de la partie arrière du bec et de la base. Dans deux sillons ogivaux qui se terminent en bas par un petit cercle, traces de signature illisible. Attique (?).

**554.6)** 72.3078. Fragment de la base. Dans deux sillons ogivaux, traces de signature illisible.

**554.7)** 72.3297. Fragment de la base. Dans deux sillons ogivaux, traces d'une signature non identifiée. Attique (?).

**554.8)** 73.1853. Fragment de la partie arrière du bec et de la base. Dans deux sillons ogivaux, traces de signature ou de marque illisible.

**554.9)** 73.1920. Fragment de la base. Dans deux sillons ogivaux et l'angle du côté du bec, un cercle pointé ; au-dessus partie d'une lettre non identifiée.

**554.10)** 73.2156. Fragment de la base, très usé. Dans deux sillons ogivaux, traces de signature illisible.

**554.11)** 73.2353. Petit fragment de la base. Dans un sillon ogival, partie d'une ligne ondulée et partie d'une lettre ou autre symbole de forme circulaire.

**554.12)** 73.3259. Fragment de la base. Dans un sillon hachuré, traces de lettre ou autre symbole non identifié.

**554.13)** 74.1501.20<sup>364</sup>. Fragment de la partie arrière de l'anse bifide et de la base. Dans deux sillons ogivaux, traces de signature ou de marque non identifiée.

**554.14)** 74.1501.31. Petit fragment de la base. Dans deux sillons ogivaux, au centre traces d'une signature ou d'une marque non identifiée.

**554.15)** 74.1510.74. Fragment de la partie arrière du bec et de la base. Dans deux sillons ogivaux, traces d'une marque illisible.

**554.16)** 74.1510.84. Fragment de la base, très usé. Dans deux sillons ogivaux, signature ou marque non identifiée.

**554.17)** 74.1515.11. Fragment de la base. Dans deux sillons ogivaux, traces de lettres illisibles.

**554.18)** 74.1618.5. Fragment de la base, très usé. Dans deux sillons ogivaux, traces de signature ou de marque non identifiée.

#### 4. Fragments de la base marquée d'une branche

##### 4.1. Branche incisée dans deux cercles concentriques (depuis le bec vers l'anse)

#### 555

*Production attique*

##### AGORA

**555.1)** 75.277.19. Fragment de la partie arrière de l'anse bifide, du réservoir et de la moitié de la base. Dans deux cercles concentriques, une

<sup>364</sup> D'après les dimensions conservées, il s'agissait certainement d'une lampe de grandes dimensions.

branche triple.

*Typologie et comparanda* : Karivieri 1996, n° 111, p. 194-195, pl. 38 ; Böttger 2002, n° 3431, p. 228, pl. 53 ; analogue à Bailey 1988, n° Q 2058, p. 141

*Datation* : première moitié du IV<sup>e</sup> s.

556

*Production attique*

**AGORA**

556.1) 75.286.8. (pl. LV, fig. 438). Fragment de la base. Dans deux cercles concentriques, longue branche étroite.

**Fragments avec la même marque :**

556.2) 87.500.3. Petit fragment de la base.

**THERMES**

556.3) 73.3246. Fragment de la base.

556.4) 76.1338.11. Petit fragment de la base.

*Typologie et comparanda* : Böttger 2002, n° 3549, p. 234, pl. 57

*Datation* : IV<sup>e</sup> s.

557

**AGORA**

557.1) 75.287.2. Fragment de la base. Dans deux cercles concentriques, grande branche dont la partie basse est plus large que la partie haute.

**Fragment avec la même marque :**

557.2) 77.2827.4. Petit fragment de la base.

*Typologie et comparanda* : analogue à Böttger 2002, n°s 3632 et 4559, p. 238 et 283, pl. 58 et 77

*Datation* : deuxième moitié du IV<sup>e</sup> s. - première moitié du V<sup>e</sup> s.

558

*Production attique*

**THERMES**

558.1) 72.2751. Fragment du réservoir et de la base. Dans deux cercles, une fine petite branche.

**Fragments avec la même marque :**

558.2) 73.2423. Petit fragment de la base.

558.3) 73.3169. Fragment de la base.

*Typologie et comparanda* : analogue à Böttger 2002, n°s 3433, 3481 et 3549, p. 229, 231 et 234, pl. 54-55 et 57

*Datation* : deuxième moitié du IV<sup>e</sup> s.

**4.2. Branche incisée dans deux sillons ogivaux (depuis l'anse vers le bec)**

559

**AGORA**

559.1) 77.3091. Petit fragment du réservoir et de la base. Dans deux sillons ogivaux, grande branche ; entre les traits on distingue un petit cercle.

**Fragments avec marque analogue :**

**THERMES**

559.2) 72.2769. Fragment de la base. Dans deux sillons ogivaux, grande branche.

559.3) 73.3663. Fragment de la partie arrière du bec et de la base. Dans deux sillons ogivaux, une branche et un petit cercle pointé dans l'angle ; le sillon extérieur est interrompu par un petit cercle pointé. Attique.

559.4) 79.567.3. Fragment de la partie arrière de l'anse bifide et de la base, très usé. Dans deux sillons ogivaux, traces d'une branche.

559.5) 86.28.1. Fragment de la partie arrière de l'anse et de la base (cuisson ratée). Dans deux sillons ogivaux au-dessous de l'anse, une petite branche en relief.

*Typologie et comparanda* : Oikonomou 1988, p. 499, fig. 10,4 ; 10,7-9 et 10,18 ; analogue à Böttger 2002, n°s 4064 et 4692, p. 260, pl. 69 et 293, pl. 81

*Datation* : deuxième moitié du IV<sup>e</sup> s. - V<sup>e</sup> s.



**560****THERMES**

**560.1)** 74.1518.9. Fragment de la partie arrière de l'anse bifide et de la base. Dans la partie supérieure de deux sillons ogivaux petite branche ; l'anse est ornée à sa base et aux côtés de traits et de lignes ondulées.

**Fragment avec la même marque :**

**560.2)** 73.3666. Fragment du réservoir et de la base.

**Typologie et comparanda : analogue à Böttger 2002, n<sup>os</sup> 4064 et 4568, p. 260 et 284, pl. 69 et 78**

**Datation : deuxième moitié du IV<sup>e</sup> s. - première moitié du V<sup>e</sup> s.**

**4.3. Branche incisée dans deux sillons ogivaux (depuis le bec vers l'anse)**

**561****AGORA**

**561.1)** 72.420. Fragment de la partie arrière du bec et de la base.

**Fragments avec la même marque :****THERMES**

**561.2)** 72.3450+73.1944. (deux fragments). Fragment du réservoir et de la base entourée de deux sillons qui s'unissent à la base de l'anse en deux petits cercles ; on distingue un losange se terminant en haut par un petit trait et en bas par trois autres petits traits et un petit cercle pointé ; il est orné d'une fine branche et flanqué de deux petits cercles pointés.

**561.3)** 73.1388. Petit fragment de la base avec marque plus soignée. Attique.

**561.4)** 73.1526. Fragment de la base.

**561.5)** 73.1763. Fragment de la partie arrière de l'anse bifide et de la base.

**561.6)** 73.1901. Fragment de la base.

**561.7)** 73.1916. Fragment de la base du côté du

bec.

**561.8)** 74.1501.33. (pl. LVI, fig. 439).

Fragment du réservoir et de la base.

**561.9)** 74.1510.75. Fragment de la base. Attique.

**561.10)** 74.1515.5. Fragment de partie arrière de l'anse bifide et de la base.

**561.11)** 77.1100.4. Fragment de la base, de mauvaise qualité.

**561.12)** 79.518.5. Fragment de la base et du réservoir.

**Commentaire :** il est très probable que les fragments de la base catalogués ici font partie du même groupe, que le n<sup>o</sup> de cat. 199 pour ce qui concerne leur décor. Je les ai toutefois recensés séparément, vu qu'il n'y a pas de collage possible.

**Typologie et comparanda : B 504 ; Garnett 1975, n<sup>o</sup> 7, p. 191 ; Oikonomou 1988, n<sup>os</sup> 28-29, p. 484, fig. 2 et 10,6**

**Datation : IV<sup>e</sup> s.**

**562****AGORA**

**562.1)** 75.854.3. Fragment de la partie arrière de l'anse et de la base. Dans deux sillons ogivaux on distingue la partie supérieure d'une branche fine.

**Fragments avec la même marque :**

**562.2)** 75.403.23. Petit fragment de la partie arrière du bec et de la base.

**562.3)** 76.1284.7. Petit fragment du réservoir et de la base.

**Typologie et comparanda : analogue à Garnett 1975, p. 181, fig. 1,15 et 1,17 (signée ΣΩ)**

**Datation : IV<sup>e</sup> s. - début du V<sup>e</sup> s.**

563

**AGORA**

**563.1)** 91.310 T<sup>365</sup>. Fragment de la base, du réservoir et de la partie arrière de l'anse bifide. Dans deux sillons ogivaux, branche et trois cercles pointés dans la partie basse.

**Fragment avec la même marque :**

**THERMES**

**563.2)** 72.3366. Fragment de la base et de la partie arrière de l'anse bifide.

**Typologie et comparanda :** Garnett 1975, fig. 1,17, p. 181 (signée ΣΩ)

**Datation :** IV<sup>e</sup> s. - V<sup>e</sup> s.

**4.4. Fragments divers indéterminés**

564

**THERMES**

**564.1)** 73.1506. Fragment de la partie arrière du bec et de la base entourée par un large anneau légèrement surélevé, orné d'une rangée de petits points en creux. Marque assez complexe : deux lignes en relief formant un V et ornées de petits points en creux délimitent la partie arrière du bec ; à l'intérieur, dans la base on distingue une partie de rectangle incisé (?) orné également de petits points en creux ; au-dessus, une branche, palmette ou croix, formée de petits points ; à gauche la lettre C (?). Attique.

**564.2)** 73.3792. Petit fragment de la base conservant un cercle, au centre duquel on distingue une partie de rectangle entouré de deux côtés par de petits points en creux contigus : au milieu, lettre ou symbole non identifié.

**Datation :** IV<sup>e</sup> s.

**PARTIE M**

**FRAGMENTS DE DIVERSES PARTIES, INDÉTERMINÉS ET INCLASSABLES (deuxième moitié du II<sup>e</sup> s. - première moitié du V<sup>e</sup> s.)**

Il s'agit essentiellement de très petits fragments usés voir très usés, pour la plupart appartenant à des lampes de production locale/régionale non attribuables à un type précis. La pâte varie de rouge et ses nuances, violacée à brune, orangée ou violette, est grossière (à particules blanc de sable) et souvent friable à très friable, très souvent sans vernis. Les fragments autres que de production locale/régionale, comme toute autre particularité, sont signalés.

**1. Fragments de l'anse**

**1.1. Anses de lampes à suspension Broneer XXX (II<sup>e</sup> s. - III<sup>e</sup> s.)**

565

**AGORA**

**565.1)** 85.729. Anse longue annulaire verticale d'une lampe à suspension, placée à l'origine au centre du médaillon.

**Anses du même type :**

**565.2)** 72.675bis. Anse complète avec petit fragment de la partie supérieure.

**565.3)** 72.676. Anse presque complète.

**565.4)** 74.536.1. Anse fragmentaire.

**565.5)** 76.2027.33. Anse fragmentaire.

**565.6)** 80.62.49. Anse complète.

**Typologie et comparanda :** Broneer 1930, n<sup>os</sup> 1426-1428, p. 282, pl. 20 (type XXX, 1)

<sup>365</sup> Ivantchik 2002, n<sup>o</sup> 48, fig. 4, 10.

**1.2. Anses bifides perforées ornées d'un X et d'un O**

**566**

**THERMES**

**566.1)** 73.1692. Anse ornée en plus sur la partie arrière d'une bande hachurée.

**566.2)** 74.1508.17.

**566.3)** 79.519.21.

**566.4)** 85.1013.1.

**566.5)** 87.1051.1.

**1.3. Anses perforées ornées d'une arête**

**567**

**AGORA**

**567.1)** 76.1349.3.

**567.2)** 80.6001. À l'arrière de l'anse, en bas, petit cœur.

**THERMES**

**567.3)** 75.31.7. Anse décorée d'une arête grossière (vers le bas)<sup>366</sup>.

**1.4. Anses bifides perforées**

**568**

*Production attique*

**AGORA**

**568.1)** 75.846.1.

**568.2)** 76.1282.8 ; **568.3)** 76.1336.5 ; **568.4)** 76.1802.1.

**568.5)** 78.1300.34. (avec petite partie du bandeau).

**THERMES**

**568.6)** 72.117 ; **568.7)** 72.666.

**568.8)** 73.1645.

**568.9)** 74.1538.3. (avec petite partie du

bandeau).

**568.10)** 76.615.5.

**568.11)** Sans numéro d'inventaire.

*Production locale/régionale*

**AGORA**

**568.12)** 72.256.

**568.13)** 75.236.1. (avec partie arrière de la base ornée d'un cœur) ; **568.14)** 75.611.1 ; **568.15)** 75.844.3 ; **568.16)** 75.852.4.

**568.17)** 76.2004.84.

**568.18)** 77.3101.2.

**568.19)** 80.6042.

**1.5. Anses trifides perforées**

**569**

**AGORA**

**569.1)** 72.548. Attique.

**569.2)** 75.265.7 ; **569.3)** 75.407.5. (de grandes dimensions : H. : 4,4) ; **569.4)** 75.607.1.

**569.5)** 87.506.3.

**THERMES**

**569.6)** 73.3908. (de grandes dimensions : Larg. : 4,7. Épais. : 2,2. H. : 3,1).

**1.6. Anses pleines plates**

**570**

*Production attique (avec vernis)*

**AGORA**

**570.1)** 77.2832.19.

**570.2)** 80.6044.

**570.3)** 87.500.1. (avec partie arrière de l'anse ornée de trois petits cercles).

**THERMES**

**570.4)** 72.3415.

**570.5)** 73.3443.

**570.6)** 74.1586.1.

**570.7)** 76.533.2.

**570.8)** 87.1045.8 ; **570.9)** 87.1051.3.

<sup>366</sup> La forme de l'anse ressemble à celle des lampes de type « Nord-Africain », vaguement conique et massive, mais elle porte des traces de remaniement postérieur (voir chap. VI).

**1.7. Anses bifides non perforées****571***Production attique (sans vernis)***AGORA****571.1)** 75.852.3.**571.2)** 76.1211.4 ; **571.3)** 76.1269.1.  
(déformée<sup>367</sup>).**571.4)** 77.3094.**THERMES****571.5)** 72.2437.**571.6)** 85.1000.7.**571.7)** 87.1045.7bis.*Production locale/régionale***AGORA****571.8)** 72.672.4.**571.9)** 75.826.7 ; **571.10)** 75.844.3bis.**571.11)** 76.1304.2 ; **571.12)** 76.1416.6 ; **571.13)**  
76.1819.1 ; **571.14)** 76.1841.6. (avec partie  
arrière) ; **571.15)** 76.2008.29. (avec partie  
arrière).**571.16)** 77.1540.5. (avec fragment du réservoir  
et de la partie arrière orné d'un cœur) ; **571.17)**  
77.3078 ; **571.18)** 77.3092.2. (presque  
perforée) ; **571.19)** 77.3105.1. (avec fragment  
du réservoir) ; **571.20)** 77.3601.4.**571.21)** 80.6026 ; **571.22)** 80.6063. (le trou est  
marqué mais pas perforé).**571.23)** 90.813a. (avec fragment du réservoir).**THERMES****571.24)** 72.104 ; **571.25)** 72.2457 ; **571.26)**  
72.3094 ; **571.27)** 72.3449.**571.28)** 73.1495 ; **571.29)** 73.1860 ; **571.30)**  
73.1867 ; **571.31)** 73.1978 ; **571.32)** 73.1979 ;  
**571.33)** 73.2363 ; **571.34)** 73.2812. (avec  
fragment du bandeau, très usé) ; **571.35)**  
73.2942 ; **571.36)** 73.3222 ; **571.37)** 73.3467 ;  
**571.38)** 73.3704 ; **571.39)** 73.3802.**571.40)** 74.1515 ; **571.41)** 74.1519.7 ;<sup>367</sup> La déformation est survenue très probablement à cause d'une faute de fabrication.**571.42)** 74.1524.1. (avec partie arrière) ;  
**571.43)** 74.1567.2 ; **571.44)** 74.1574.4 ; **571.45)**  
74.1594.2 ; **571.46)** 74.1601.3.**571.47)** 76.555.4.**571.48)** 79.578.5.**571.49)** 82.6.22. (Thermes B)<sup>368</sup>.**571.50)** 86.15.33 ; **571.51)** 86.15.35.**1.8. Anses trifides non perforées****572****AGORA****572.1)** 75.277.23. (avec fragment du réservoir et  
de la partie arrière ornée d'un petit cœur  
incomplet) ; **572.2)** 75.859.1. (avec partie  
arrière ornée d'un cœur).**572.3)** 76.1377.2. (avec fragment du réservoir).**572.4)** 77.2810.2.**572.5)** 83.1005.**THERMES****572.6)** 72.2153 ; **572.7)** 72.2381 ; **572.8)**  
72.2508 ; **572.9)** 72.3562. Attique.**572.10)** 73.1781. Attique ; **572.11)** 73.2443.**572.12)** 74.1510.22 ; **572.13)** 74.1565.1.**572.14)** 76.555.9. Attique.**572.15)** 79.557.14 ; **572.16)** 79.567.2**1.9. Fragments de la partie arrière de l'anse bifide ou trifide<sup>369</sup> conservant une partie de la base et/ou du réservoir****573****AGORA****573.1)** 72.113 ; **573.2)** 72.321 ; **573.3)**  
72.466<sup>370</sup> ; **573.4)** 72.478 ; **573.5)** 72.609 ;  
**573.6)** 72.672.5.**573.7)** 74.518.4 ; **573.8)** 74.518.5. Attique ;<sup>368</sup> Ce fragment fait partie des exemplaires classés par erreur sous ceux des Thermes. Il a été en effet trouvé dans les Thermes B de l'Agora. Cf. note 102, p.206.<sup>369</sup> Les anses trifides sont signalées entre parenthèses.<sup>370</sup> La pâte est de couleur brun violacé, porte des traces de feu (parties grises) et est mal cuite.

- 573.9)** 74.579 ; **573.10)** 74.580.1 ; **573.11)** 74.581.5.  
**573.12)** 75.177.20. (anse trifide) ; **573.13)** 75.230.3 ; **573.14)** 75.232.19 ; **573.15)** 75.235.1 ; **573.16)** 75.265.2 ; **573.17)** 75.270.7 ; **573.18)** 75.276.1 ; **573.19)** 75.277.13. (ornée d'un cœur) ; **573.20)** 75.279.1 ; **573.21)** 75.860.5 ; **573.22)** 75.866.1 ; **573.23)** 75.886.2.  
**573.24)** 76.1802.1bis ; **573.25)** 76.2008.12. (anse trifide ornée d'un petit cercle pointé) ; **573.26)** 76.2026.43 ; **573.27)** 76.2039.39.  
**573.28)** 77.1546 ; **573.29)** 77.1560.4 ; **573.30)** 77.1755.3 ; **573.31)** 77.2814.6bis ; **573.32)** 77.2819.4 ; **573.33)** 77.2821.16 ; **573.34)** 77.2841.16 ; **573.35)** 77.2844.3 ; **573.36)** 77.3008.31 ; **573.37)** 77.3060 ; **573.38)** 77.3087.1.  
**573.39)** 79.5016.4.  
**573.40)** 80.6033.2. (ornée d'un cœur) ; **573.41)** 80.6046.3 ; **573.42)** 80.6067 ; **573.43)** 80.6228.  
**573.44)** 82.1031.1.  
**573.45)** 83.1109.  
**573.46)** 87.501.5.  
**573.47)** 90.796. (pl. LVI, fig. 440). Attique. (H. max. de l'anse : 4,3) ; **573.48)** 90.829.  
**573.49)** 91.307 F<sup>371</sup> ; **573.50)** 91.310 S 1<sup>372</sup> ; **573.51)** 91.310 Y 1<sup>373</sup> ; **573.52)** 91.310 Z<sup>374</sup> ; **573.53)** 91.313 G 4<sup>375</sup> ; **573.54)** 91.503.  
**THERMES**  
**573.55)** 72.99(1). (deux fragments) ; **573.56)** 72.1282. Attique ; **573.57)** 72.1025 ; **573.58)** 72.1655 ; **573.59)** 72.1875 ; **573.60)** 72.2208 ; **573.61)** 72.2804 ; **573.62)** 72.3018 ; **573.63)** 72.3041 ; **573.64)** 72.3169 ; **573.65)** 72.3252 ; **573.66)** 72.3402 ; **573.67)** 72.3406 ; **573.68)** 72.3411 ; **573.69)** 72.3651.  
**573.70)** 73.1211 ; **573.71)** 73.1486 ; **573.72)** 73.1553 ; **573.73)** 73.1554 ; **573.74)** 73.1770. (ornée d'un cœur) ; **573.75)** 73.1904 ; **573.76)** 73.1930 ; **573.77)** 73.1927 ; **573.78)** 73.1936 ; **573.79)** 73.1207 ; **573.80)** 73.2305 ; **573.81)** 73.2437 ; **573.82)** 73.2563. (ornée d'un petit cercle pointé et sur les côtés de lignes ondulées) ; **573.83)** 73.3024 ; **573.84)** 73.3213 ; (ornée d'un cœur) ; **573.85)** 73.3354 ; **573.86)** 73.3649 ; **573.87)** 73.4078.  
**573.88)** 74.1510.58 ; **573.89)** 74.1510.67 ; **573.90)** 74.1510.71 ; **573.91)** 74.1510.77 ; **573.92)** 74.1510.85 ; **573.93)** 74.1510.87 ; **573.94)** 74.1510.91 ; **573.95)** 74.1510.92 ; **573.96)** 74.1515.13. (ornée d'un cœur) ; **573.97)** 74.1515.1 ; **573.98)** 74.1515.10 ; **573.99)** 74.1510.56 ; **573.100)** 74.1517.144<sup>376</sup> ; **573.101)** 74.1518.2 ; **573.102)** 74.1518.152 ; **573.103)** 74.1521.53 ; **573.104)** 74.1521.59 ; **573.105)** 74.1535.61 ; **573.106)** 74.1535.65 ; **573.107)** 74.1535.76 ; **573.108)** 74.1535.78. Attique ; **573.109)** 74.1535.81 ; **573.110)** 74.1581.36 ; **573.111)** 74.1581.40 ; **573.112)** 74.1581.43 ; **573.113)** 74.1598.1.  
**573.114)** 75.8.19.  
**573.115)** 76.566.5 ; **573.116)** 76.587.12.  
**573.117)** 77.1001.3 ; **573.118)** 77.1001.6 ; **573.119)** 77.1011.9 ; **573.120)** 77.1064.4. Attique (de part et d'autre de l'anse, deux petits cercles concentriques) ; **573.121)** 77.1083.41.  
**573.122)** 79.632.110.  
**573.123)** 81.616.28.  
**573.124)** 85.1013.10 ; **573.125)** 85.1023.3.  
**573.126)** 86.26.44.  
**573.127)** 87.1036.42 ; **573.128)** 87.1045.20 ; **573.129)** 87.1051.6.  
**573.130)** 88.5085.

<sup>371</sup> Ivantchik 2002, n° 87.<sup>372</sup> Ivantchik 2002, n° 98.<sup>373</sup> Ivantchik 2002, n° 91.<sup>374</sup> Ivantchik 2002, n° 89.<sup>375</sup> Ivantchik 2002, n° 96.<sup>376</sup> Ce fragment ne figure pas dans l'article d'Aupert 1980.

**573.131)** 89.15.13.

**2. Fragments de la base conservant un, deux ou plusieurs cercles et/ou parties du réservoir et/ou de la partie arrière du bec ou de l'anse<sup>377</sup>**

Il s'agit pour la plupart de petits fragments (1 à 3 cm) qui ne permettent pas d'identifier le type auquel ils appartiennent. La majorité est de production locale/régionale, et date de la deuxième moitié du III<sup>e</sup> s. à la première moitié du V<sup>e</sup> s.. La pâte varie de rouge violacé, violet brun à rouge brique, violacé brique, est plutôt grossière et souvent friable.

**2.1. Petits fragments de la base entourée d'un cercle<sup>378</sup>**

**574**

**AGORA**

**574.1)** 75.834.1.

**574.2)** 76.1303.2. Attique. (avec fragment du bec).

**574.3)** 91.310 R 1<sup>379</sup>.

**THERMES**

**574.4)** 72.99 (3); **574.5)** 72.2206; **574.6)** 72.3292; **574.7)** 72.3403.

**574.8)** 73.1225; **574.9)** 73.1861. Attique;

**574.10)** 73.1895; **574.11)** 73.2150;

**574.12)** 73.2915; **574.13)** 73.3214;

**574.14)** 73.3253; **574.15)** 73.3290; **574.16)**

73.3482. Attique; **574.17)** 73.3525;

**574.18)** 73.3789; **574.19)** 73.3963.

**574.20)** 74.1510.72. (avec fragment du réservoir); **574.21)** 74.1510.89; **574.22)**

74.1510.83+94. (deux fragments); **574.23)**

74.1517.153<sup>380</sup>. (avec partie arrière du bec); **574.24)** 74.1535.77; **574.25)** 74.1581.37.

**574.26)** 76.512.22.

**574.27)** 77.1037.9. Attique.

**574.28)** 79.516.22.

**2.2. Fragments de la base entourée de deux cercles concentriques et/ou du réservoir et/ou de la partie arrière du bec ou de l'anse**

**575**

**AGORA**

**575.1)** 72.257. (avec petit fragment du réservoir).

**575.2)** 74.518.6. (avec partie arrière de l'anse bifide, de mauvaise qualité); **575.3)** 74.521.3. (avec une partie du réservoir et la partie arrière de l'anse trifide ornée d'un cœur).

**575.4)** 75.214.1; **575.5)** 75.234.1; **575.6)**

75.263.16. (avec petite partie du réservoir);

**575.7)** 75.266.1. (avec fragment du réservoir);

**575.8)** 75.277.7. (avec fragment du réservoir);

**575.9)** 75.279.2; **575.10)** 75.282.1. (avec partie

arrière de l'anse bifide flanquée par deux lignes obliques); **575.11)** 75.353.2. (avec fragment du réservoir);

**575.12)** 75.403.22. (avec fragment

du réservoir orné de trois petits cercles);

**575.13)** 75.416.3. (avec fragment du réservoir et

de la partie arrière de l'anse); **575.14)** 75.427.1.

(avec partie arrière du bec); **575.15)** 75.502.3.

(avec fragment du réservoir); **575.16)** 75.787.3.

(avec petite partie du réservoir); **575.17)**

75.812.1. (avec fragment du réservoir et de la

partie arrière de l'anse ornée d'un cœur);

**575.18)** 75.821.2; **575.19)** 75.826.5. (avec

fragment du réservoir); **575.20)** 75.844.1. (avec

fragment du réservoir); **575.21)** 75.852.;

**575.22)** 75.862.1. (avec fragment du réservoir).

<sup>377</sup> Toute importation ou autre particularité est signalée entre parenthèses.

<sup>378</sup> L'état de conservation ne permet pas de distinguer le nombre exact de cercles figurant sur la base.

<sup>379</sup> Ivantchik 2002, n° 93.

<sup>380</sup> Aupert 1980, p. 412. L'auteur attribue le fragment « au type oblong », mais je crois que les caractéristiques font supposer un type plus ancien.

**575.23)** 76.1273.7. (avec fragment du réservoir) ; **575.24)** 76.1289.5. (avec fragment du réservoir et de la partie arrière de l'anse, très usé) ; **575.25)** 76.1342. (avec fragment du réservoir et de la partie arrière de l'anse) ; **575.26)** 76.1409.5 ; **575.27)** 76.1851.2 ; **575.28)** 76.2017.41+42+45+50. (quatre fragments) ; **575.29)** 76.2021.4. **575.30)** 77.1543.8. (avec partie arrière de l'anse) ; **575.31)** 77.1546.1. (avec fragment du réservoir) ; **575.32)** 77.1546.3. (avec partie arrière du bec orné de part et d'autre de deux lignes obliques) ; **575.33)** 77.2814.6 ; **575.34)** 77.2827.7. (avec fragment du réservoir) ; **575.35)** 77.2831.1. (avec fragment du réservoir) ; **575.36)** 77.2832.16. (avec partie du réservoir et partie arrière de l'anse trifide) ; **575.37)** 77.3088. (avec fragment du réservoir et de la partie arrière du bec) ; **575.38)** 77.3112. **575.39)** 79.5016.5. (avec fragment du réservoir). **575.40)** 80.6008.1. (avec petit fragment du bandeau et du réservoir, de mauvaise qualité. Profil complet. H. : 3,5.) ; **575.41)** 80.6050. (avec fragment du réservoir) ; **575.42)** 80.6051. (avec fragment de la partie arrière du bec) ; **575.43)** 80.6253. (avec fragment du réservoir). **575.44)** 83.1002bis. (avec fragment du réservoir) ; **575.45)** 83.1102. Probablement attique (avec fragment du réservoir). **575.46)** 85.712.19. (avec fragment du réservoir) ; **575.47)** 85.718.17. **575.48)** 86.806bis. **575.49)** 87.529.2. (avec fragment du réservoir et de la partie arrière de l'anse ornée d'un cœur).

#### **THERMES**

**575.50)** 72.98 ; **575.51)** 72.105. (avec partie arrière du réservoir et du bec) ; **575.52)** 72.1656 ; **575.53)** 72.1660. (avec partie arrière de l'anse) ; **575.54)** 72.1662. (avec partie arrière

de l'anse) ; **575.55)** 72.2383 ; **575.56)** 72.2384. (avec partie arrière de l'anse ornée d'un cœur) ; **575.57)** 72.3367. Attique (avec partie arrière de l'anse bifide). **575.58)** 73.1551<sup>381</sup> ; **575.59)** 73.1665. Attique ; **575.60)** 73.226 ; **575.61)** 73.2446. (avec fragment du réservoir et de la partie arrière de l'anse ornée d'un cœur) ; **575.62)** 73.2448. (avec partie arrière de l'anse trifide) ; **575.63)** 73.2857. (avec partie arrière de l'anse bifide) ; **575.64)** 73.2880. (avec fragment du réservoir) ; **575.65)** 73.3313. (avec partie arrière du bec) ; **575.66)** 73.3470. Probablement attique (avec partie arrière de l'anse bifide) ; **575.67)** 73.3478. Attique (sur la base au centre un petit cercle pointé et au-dessous une rangée de trois petits cercles) ; **575.68)** 73.3619. (avec partie arrière de l'anse ornée d'un cœur) ; **575.69)** 73.3675 ; **575.70)** 73.3839 ; **575.71)** 73.4036. Attique (avec partie arrière de l'anse bifide) ; **575.72)** 73.4189. **575.73)** 74.1515.15. (avec partie arrière de l'anse plate). **575.74)** 75.9.6. **575.75)** 76.611.4. **575.76)** 77.1022.63 ; **575.77)** 77.1024.6. (très usé). **575.78)** 79.632.11+79.632.108. **575.79)** 86.24.26. **575.80)** 87.1066.10. Attique (avec partie arrière de l'anse bifide).

#### **2.3. Fragments de la base entourée de trois cercles concentriques**

#### **576**

#### **AGORA**

**576.1)** 72.287. (avec fragment du réservoir) ; **576.2)** 72.455. (avec fragment du réservoir et de

<sup>381</sup> Les cercles sont profondément incisés.

la partie arrière de l'anse) ; **576.3**) 72.541. (avec fragment du réservoir).

**576.4**) 75.229.2. Attique (avec fragment du réservoir et de la partie arrière de l'anse trifide ; entre le deuxième et le troisième cercle depuis l'intérieur, rangée de petits traits tout autour) ;

**576.5**) 75.251.2. (avec partie arrière du bec) ;

**576.6**) 75.273.5. (avec fragment du réservoir) ;

**576.7**) 75.277.11. (avec fragment du réservoir) ;

**576.8**) 75.277.18. (avec fragment du réservoir) ;

**576.9**) 75.847.1. (avec fragment du réservoir et de la partie arrière de l'anse ornée d'une ligne ondulée) ;

**576.10**) 75.860.1. (avec réservoir complet. L. : 9,8. Larg. : 7,6. H. max. : 2,3. La partie arrière de l'anse est ornée d'un cœur) ;

**576.11**) 75.860.4. (avec fragment du réservoir).

**576.12**) 76.1342.20 ; **576.13**) 76.1803.2. (avec fragment du réservoir) ;

**576.14**) 76.1807.2. (avec fragment du réservoir et de la partie arrière de l'anse ornée d'un cœur) ;

**576.15**) 76.2019.39. (avec fragment du réservoir et de la partie arrière de l'anse ornée d'un cœur) ;

**576.16**) 76.2039.46. (avec fragment du réservoir).

**576.17**) 77.2845.2. (avec fragment du réservoir et de la partie arrière de l'anse ornée d'un cœur.

L'anneau extérieur est orné d'une rangée de points en creux).

**576.18**) 79.5028.3.

**576.19**) 80.6015.2. (à l'origine de petites dimensions. L. max. : 6,2. Larg. : 3,2) ;

**576.20**) 80.6040. (avec fragment du réservoir).

**576.21**) 87.556. (avec fragment du réservoir).

#### **THERMES**

**576.22**) 72.13. (avec fragment du réservoir et de la partie arrière de l'anse) ;

**576.23**) 72.94. (avec fragment du réservoir et de la partie arrière de l'anse trifide) ;

**576.24**) 72.1652. (avec fragment du réservoir et de la partie arrière de l'anse bifide, très usé et de mauvaise qualité) ;

**576.25**) 72.2750. (avec fragment du réservoir) ;

**576.26**) 72.3079. Attique ;

**576.27**) 73.2357 ; **576.28**) 73.2856. Attique ;

**576.29**) 73.3672. Attique (avec fragment du réservoir).

**576.30**) 74.1550.1. Attique (avec fragment du réservoir).

**576.31**) 76.567.5. (les cercles sont profondément incisés).

**576.32**) 79.568.23. (avec fragment du réservoir) ;

**576.33**) 79.622.16. (avec fragment du réservoir et de la partie arrière de l'anse ornée d'un cœur).

**576.34**) 89.15.37. Attique ; **576.35**) 89.39.14.

#### **2.4. Fragments de la base entourée de plusieurs cercles**

##### *Quatre cercles*

##### **577**

##### **AGORA**

**577.1**) 72.529. (avec fragment du réservoir et de la partie arrière de l'anse trifide).

**577.2**) 75.632.2. (avec fragment du réservoir).

**577.3**) 80.6033.3. (avec fragment du réservoir et de la partie arrière de l'anse trifide).

##### **THERMES**

**577.4**) 73.2244. Attique (avec fragment du réservoir et de la partie arrière de l'anse ornée d'un cœur) ;

**577.5**) 73.2272. Attique (avec partie arrière de l'anse ornée d'un cœur).

**577.6**) 74.1614.2. (avec partie arrière de l'anse orné d'un cœur).

##### *Cinq cercles*

##### **578**

##### **AGORA**

**578.1**) 76.1307.15.

**578.2**) 90.795bis. (avec partie arrière de l'anse bifide).



**3. Fragments de la base ogivale conservant un, deux ou plusieurs sillons ogivaux et/ou parties du réservoir, et/ou de la partie arrière du bec ou de l'anse (IV<sup>e</sup> s. - V<sup>e</sup> s.)**

**3.1. Petits fragments de la base entourée d'un sillon ogival**

**579**

**AGORA**

**579.1)** 91.310 Z 1<sup>382</sup>.

**THERMES**

**579.2)** C 27378. (avec partie arrière de l'anse, ornée de part et d'autre de lignes ondulées) ;  
**579.3)** 72.1601. (avec partie arrière de l'anse) ;  
**579.4)** 72.1612. Attique ; **579.5)** 72.3074. (avec fragment du réservoir) ; **579.6)** 72.3414. (très usé et très friable).

**579.7)** 73.1829 ; **579.8)** 73.3255.

**579.9)** 76.584.24.

**3.2. Fragments de la base entourée de deux sillons ogivaux**

**580**

**AGORA**

**580.1)** 75.406.9. Fragment du réservoir et de la base. *Base* : entourée de deux sillons ogivaux, dans l'angle du sillon intérieur en bas on distingue un cercle pointé, flanqué de deux petites lignes ondulées.

**Fragments de la base avec la même marque**<sup>383</sup> :

**580.2)** 75.401.4. Petit fragment de la partie arrière du bec et de la base.

**580.3)** 77.3019. Fragment de la base.

<sup>382</sup> Ivantchik 2002, n° 90.

<sup>383</sup> Ce groupe de fragments est en effet très homogène en ce qui concerne la pâte et les caractéristiques de la marque.

**THERMES**

**580.4)** 72.99 (2). Fragment de la base.

**580.5)** 72.99 (4). Petit fragment de la partie arrière du bec et de la base.

**580.6)** 72.1641. Petit fragment de la base.

**580.7)** 72.1649. Petit fragment de la base.

**580.8)** 72.1797. Fragment de la base.

**580.9)** 73.1889. Fragment du réservoir et de la base. L. max. : 10,5. Larg. max. : 4,9. H. max. : 3,7.

**580.10)** 73.2274. Petit fragment de la base.

**580.11)** 73.2963. Fragment de la partie arrière du bec et de la base.

**580.12)** 74.1501.35. Petit fragment de la base.

**580.13)** 74.1510.80. Fragment de la base, de mauvaise qualité<sup>384</sup>.

**580.14)** 74.1513.4. Fragment du réservoir et de la base, très usé.

**580.15)** 74.1535.58. Bec complet avec fragment de la base et du réservoir.

**580.16)** 74.1556.5. Fragment de la base.

**580.17)** 74.1573.3. Fragment de la base ogivale, très usé.

**3.2.1. Fragments divers**

**581**

**AGORA**

**581.1)** 75.612.2. Attique (avec fragment du réservoir).

**581.2)** 91.308 F<sup>385</sup> ; **581.3)** 91.310 Q 1<sup>386</sup>. Attique ; **581.4)** 91.313 B 1<sup>387</sup>. Attique ; **581.5)** 91.313 F 1<sup>388</sup>. Attique (avec fragment de la partie arrière du bec).

**THERMES**

**581.6)** 76.504.19. Petit fragment de la base. Attique.

<sup>384</sup> Les sillons sont irréguliers et mal faits.

<sup>385</sup> Ivantchik 2002, n° 88.

<sup>386</sup> Ivantchik 2002, n° 92.

<sup>387</sup> Ivantchik 2002, n° 94.

<sup>388</sup> Ivantchik 2002, n° 95.

### 3.3. Fragment de la base entourée de trois sillons ogivaux

582

**THERMES**

**582.1)** 79.512. Fragment de la partie arrière du bec et de la base.

### 4. Fragments de la partie supérieure, à décor en partie identifié conservant l'anse ou le bec, et/ou des parties du réservoir (IV<sup>e</sup> s. - V<sup>e</sup> s.)

#### 4.1. Fragments du médaillon orné de rayons

583

**AGORA**

**583.1)** 75.286.5. Petit fragment du médaillon orné de rayons ; une zone plate divise les rayons en deux parties inégales. Faute de fabrication ?

**583.2)** 76.1207A.20. Petit fragment du médaillon.

**583.3)** 76.1300.33. Petit fragment du médaillon décoré probablement de rayons, très usé.

**583.4)** 76.2036.25. Petit fragment du médaillon avec anse bifide. Attique.

**THERMES**

**583.5)** 73.2188. Petit fragment du médaillon. Probablement attique.

**583.6)** 77.1069.5. Petit fragment du médaillon orné de rayons fins. Attique.

#### 4.2. Fragments du médaillon orné d'une rosace et bandeau sans décor conservé

584

**AGORA**

**584.1)** 72.468. Petit fragment de la partie supérieure.

**584.2)** 75.229.1. Fragment du médaillon orné

d'une rosace ; le trou d'alimentation est entouré de deux minces anneaux.

**584.3)** 75.277.12. Fragment de la partie supérieure avec anse trifide complète.

**Médaillon :** rosace dont six pétales sont conservés. **Bandeau :** la partie conservée est sans décor.

**584.4)** 75.415.13. Petit fragment de la partie supérieure avec anse bifide, de mauvaise qualité. **Médaillon :** rosace dont deux pétales sont conservés. **Bandeau :** orné d'un sillon, mal fait.

**584.5)** 75.606.11. Fragment de la partie supérieure avec anse trifide, très usé. **Médaillon :** rosace. **Bandeau :** la partie conservée est sans décor.

**584.6)** 76.1801.1. Petit fragment de la partie supérieure avec anse complète. **Médaillon :** entouré de trois anneaux, rosace. **Bandeau :** la partie conservée est sans décor.

**584.7)** 80.6020. Petit fragment du médaillon orné d'une rosace, très usé et de mauvaise qualité.

**584.8)** 83.1018. Petit fragment de la partie supérieure. **Médaillon :** orné d'une rosace (?). **Bandeau :** la partie conservée est sans décor.

**584.9)** 90.758. Petit fragment du médaillon orné d'une grande rosace.

**584.10)** 90.799. Petit fragment de la partie supérieure avec anse bifide, très usé. **Médaillon :** très probablement orné d'une rosace (on distingue cinq pétales). **Bandeau :** décor non identifié.

**THERMES**

**584.11)** 72.3305. Petit fragment de la partie supérieure, très usé. **Médaillon :** sont conservées les pointes de pétales d'une rosace inachevée. **Bandeau :** décor non identifié.

**584.12)** 73.1644. Petit fragment de la partie supérieure, du réservoir et de la base, très usé.

**Médaille** : traces d'une rosace (?). **Bandeau** : un sillon au milieu à peine visible.

**584.13)** 74.1510.51. Petit fragment du médaillon orné très probablement d'une rosace à fins pétales inachevés.

**584.14)** 76.606.10. Fragment du médaillon orné d'une rosace (?).

**584.15)** 76.663.4. Petit fragment du médaillon orné d'une rosace.

**584.16)** 78.8.12. Petit fragment de la partie supérieure, très usé. **Médaille** : rosace, très mal conservée. **Bandeau** : la partie conservée est sans décor.

**584.17)** 87.1064.23. Petit fragment du médaillon orné probablement d'une rosace, très usé.

#### 4.3. Fragments avec décor indéterminé

### 585

#### AGORA

**585.1)** 74.514.2. Fragment du réservoir et du bandeau.

**585.2)** 74.518.1. Fragment de l'anse, du bandeau, du réservoir et de la base, très usé. Profil complet. H. : 4,4. Sur la base, au moins deux cercles concentriques.

**585.3)** 75.179.14. Fragment du médaillon avec anse bifide (entièrement brûlé).

**585.4)** 75.230.1. Fragment de la partie supérieure avec anse bifide et du réservoir.

**585.5)** 75.274.1. Fragment du médaillon. Attique.

**585.6)** 75.612.1. Petit fragment de la partie supérieure, du réservoir et de la base, très usé. Profil complet. H. : 3,4. Le décor est complètement effacé. **Base** : entourée de deux cercles concentriques.

**585.7)** 75.826.2. Fragment du médaillon sans décor, très usé.

**585.8)** 76.1287A.12. Petit fragment du médaillon, très usé.

**585.9)** 76.1426. Fragment de la partie supérieure, très usé et de très mauvaise qualité. On distingue une ligne en relief sur le médaillon.

**585.10)** 76.1847.4. Lampe fragmentaire, manque une partie du côté gauche, usée et de mauvaise qualité. L. : 8,1. L. max. : 6,2. H. : 4.

**585.11)** 77.1530B.9. Petit fragment du bandeau avec anse bifide. **Bandeau** : on distingue de petits traits en relief.

**585.12)** 77.1657. Petit fragment du médaillon sans décor (?) conservant un cercle.

**585.13)** 77.2821.5. Petit fragment du médaillon, très usé.

**585.14)** 77.2832.1. Petit fragment de la partie supérieure sans décor conservé, très usé.

**585.15)** 77.3060.12. Fragment de la partie supérieure avec anse bifide. Le décor est complètement effacé.

**585.16)** 80.6018.2. Petit fragment du bandeau avec anse trifide et partie arrière de l'anse, ornée d'un cœur.

**585.17)** 80.6026. Fragment du médaillon.

**585.18)** 80.6031. Petit fragment du médaillon.

**585.19)** 80.6054.6. Petit fragment de la partie supérieure, très usé.

**585.20)** 80.6055.2. Petit fragment de la partie supérieure avec anse trifide. Attique.

**585.21)** 80.6080.7. Fragment de la partie supérieure, du réservoir et de la base, très usé. Profil complet. H. : 3,6. **Médaille** : entouré d'un anneau. **Bandeau** : décor complètement effacé. **Base** : plate.

**585.22)** 83.1005bis. Petit fragment du médaillon.

**585.23)** 87.506.8. Fragment du bandeau et du réservoir.

**585.24)** 87.654. Petit fragment du médaillon.

**585.25)** 90.813b. Petit fragment du bandeau sans décor (?) orné au milieu d'un panneau plat avec anse bifide.

**585.26)** 90.813c. Fragment du bandeau sans décor (?), très usé.

#### **THERMES**

**585.27)** 72.1027. Fragment de la partie supérieure. Décor effacé.

**585.28)** 72.2507. Fragment du bec avec sur le côté gauche deux lignes obliques et parallèles.

**585.29)** 72.2385. Petit fragment du médaillon probablement orné de rayons ; près du bec, deux traits obliques.

**585.30)** 72.2670. Petit fragment de la partie supérieure. *Médaillon* : probablement orné de rayons. *Bandeau* : décor effacé.

**585.31)** 73.1221. Fragment de la partie supérieure avec anse trifide. *Médaillon* : sans décor (?). *Bandeau* : très peu conservé.

**585.32)** 73.1912. Petit fragment de la partie supérieure. Décor effacé.

**585.33)** 73.2444. Petit fragment de la partie supérieure du côté du bec ; de part et d'autre du bec, deux lignes obliques ; au-dessous trou d'évent entouré de petits traits verticaux.

**585.34)** 73.2809. Fragment de la partie supérieure avec anse bifide pleine, du réservoir et de la base, entourée au moins d'un cercle, très usé. Profil complet. H. : 3,9. *Médaillon* : sans décor (?). *Bandeau* : deux petits cercles pointés de part et d'autre de l'anse. Attique.

**585.35)** 73.2854. Petit fragment de la partie supérieure. *Médaillon* : peu conservé : trois petites lignes horizontales ; au-dessus, un petit rectangle pointé. Attique (?).

**585.36)** 73.3909. Petit fragment du bec et du bandeau, très usé. Attique (?).

**585.37)** 74.1504.2. Fragment de la partie supérieure avec anse bifide perforée et du réservoir. Décor effacé.

**585.38)** 74.1510.63. Petit fragment de la partie supérieure, très usé. Décor effacé.

**585.39)** 74.1522.1. Petit fragment de la partie supérieure, très usé. Décor effacé.

**585.40)** 74.1535.11. Petit fragment de la partie supérieure avec anse bifide et perforée, très usé.

**585.41)** 74.1535.22. Petit fragment de la partie supérieure. Le décor est entièrement effacé.

**585.42)** 74.1543.4. Moitié de la partie supérieure. Décor effacé.

**585.43)** 76.572.5. Fragment de la partie supérieure, très usé. Décor effacé.

**585.44)** 79.579.27. Fragment de la partie supérieure avec anse trifide, très usé. Décor effacé.

**585.45)** 85.1007. Petit fragment du bandeau et du réservoir. Décor effacé.

**585.46)** 86.14.41. Petit fragment du bandeau sans décor (?).

**585.47)** 87.1017.8 Petit fragment du bandeau et du réservoir. La partie conservée est sans décor.

**585.48)** 87.1032.44. Petit fragment du médaillon. Décor effacé.

#### **4.4. Becs ou fragments du bec indéterminés**

#### **586**

#### **AGORA**

**586.1)** 75.250. (est conservé un trou d'évent, entouré de part et d'autre par deux petits cercles) ; **586.2)** 75.265.5. (est conservé un trait oblique et un petit cercle pointé).

**586.3)** 77.1507. (sont conservés deux traits obliques) ; **586.4)** 77.1536.9 ; **586.5)** 77.3067.1.

#### **THERMES**

**586.6)** 72.3410.

**586.7)** 73.3300.

**586.8)** 77.1068.59.

**4.5. Fragment du réservoir inclassable<sup>389</sup>****587****AGORA****587.1) 76.2018.27.**

---

<sup>389</sup> Je doute cependant qu'il s'agisse ici d'une lampe.

## CHAPITRE V

### LAMPES À CANAL<sup>1</sup> DU TYPE « NORD-AFRICAÏN » CLASSIQUE (IV<sup>e</sup> s. - VI<sup>e</sup> s.) **BRONEER XXXI ; DRESSSEL 31 ; POHL 1-3 ; ATLANTE VIII ET X (TYPES CLASSIQUES) ; HAYES I, A/B - II, A/B ; PONSICH IV, C ; PROVOOST V, 6 - V, 9 ; BRANTS XXI**

Dans les chapitres précédents, on a pu souvent constater que la fabrication de certains types de lampes était étroitement liée à des régions, qui se sont développées au cours des siècles en importants centres commerciaux. Après les lampes italiques, les lampes corinthiennes et les lampes attiques, qui ont dominé presque les quatre premiers siècles de notre ère, c'est au tour de certaines régions de l'Afrique du Nord de prendre le relais de la production et de commercialiser des types propres.

Connues sous le nom conventionnel de lampes de type « Nord-Africain », elles sont appelées également « paléochrétiennes »<sup>2</sup>, « chrétiennes », « africaines de type classique », « lampes africaines en terra sigillata »<sup>3</sup>, ou tout simplement « africaines »<sup>4</sup>. Ces lampes sont liées très souvent au christianisme qui, à partir du IV<sup>e</sup> s., est en pleine expansion et marque le passage de l'Antiquité à l'ère chrétienne<sup>5</sup>. Les fabricants de produits céramiques, et plus particulièrement les potiers spécialisés dans la fabrication des lampes, s'adaptent très vite au nouveau type venu de l'Afrique du Nord. Celui-ci s'impose très rapidement dans les marchés en adaptant une typologie qui devient très vite « standardisée »<sup>6</sup>. La production se poursuit pendant au moins deux siècles, et les deux formes classiques (Atlante VIII et X) sont les plus diffusées dans le monde antique entre 420/425 et 550/585<sup>7</sup>. Ce type doit sa popularité d'une part sans doute à l'organisation très efficace des centres de production et du commerce (trafic maritime et terrestre), et d'autre part à l'apparition d'une iconographie propre à la nouvelle religion, avec de nouvelles scènes et de nouveaux symboles.

<sup>1</sup> Le terme de « lampes à récipient allongé » est également souvent utilisé.

<sup>2</sup> Deneauve écrit : « Nous utilisons le terme de "paléochrétiennes", bien qu'il désigne ces lampes plutôt en fonction de leur décor que de leur forme. » (Deneauve 1972, p. 220).

<sup>3</sup> On parle également de « sigillée claire ».

<sup>4</sup> En revenant brièvement sur le nom donné à ce type de lampes, je souligne que c'est à cause du très grand nombre trouvé en Afrique du Nord, particulièrement en Tunisie et dans les régions limitrophes. C'est Delattre qui a utilisé pour la première fois le terme de « lampes africaines » (Delattre 1880). Le terme le plus courant est celui de « Lampes de type Nord-Africain ». Pohl utilise pour ce même type le terme « Lampen vom mediterranen Typus » (Pohl 1962).

<sup>5</sup> Nombreux sont les textes chrétiens dans lesquels on trouve la notion de la lampe comme symbole du bien, de la renaissance et de la résurrection. St. Augustin, *In dedicatione ecclesiae* 338,2 : « Lucerna est enim homo qui bene operatur » ; voir encore St. Luc, *Evangelium*, 8, 16 et St. Marc, *Evangelium*, 4, 21.

<sup>6</sup> Voir Bernard 1994, p. 48-49. Le chercheur souligne que parmi le très grand nombre de lampes et de moules retrouvés, il n'y en a qu'une cinquantaine d'archétypes (il faudrait peut-être compter avec quelques exemplaires supplémentaires aujourd'hui). L'auteur donne trois explications à cela : a) il s'agit d'objets uniques, b) l'utilisation de matériel comme la cire ou l'argile crue, et c) la technique de cuisson des archétypes et des moules.

<sup>7</sup> Les datations varient notamment d'un ouvrage à l'autre : les V<sup>e</sup> s. et VI<sup>e</sup> s. sont généralement admis comme dates de la grande diffusion. Par contre la date de création de ces types pose problème. Pavolini entre autres propose 325/350 pour le type Atlante VIII et 420/430 pour le type Atlante X (Pavolini 1983, p. 45).

Les lieux de production ont été localisés surtout dans les régions des provinces romaines de l'Afrique proconsulaire, la Byzacène et la Tripolitaine (en particulier à El Jem en Tunisie centrale)<sup>8</sup>. Il a été démontré également que le nombre important des variantes était dû aussi bien aux différents centres de production qu'à l'évolution rapide du type au fil du temps, qui n'a certainement pas été perçu de la même façon par les commerçants et les clients<sup>9</sup>.

Il est toutefois difficile de suivre cette production ainsi que son évolution<sup>10</sup>, en raison d'un autre élément tout aussi décisif : la fabrication excessive des copies et des imitations. Ces contrefaçons ne se limitent pas au décor ou à la forme, mais aussi à la qualité. Plusieurs indices démontrent que ces lampes ont été imitées systématiquement et produites en masse, surtout à Athènes et dans les régions de la Corinthie et de l'Argolide<sup>11</sup>. Une autre difficulté tient au fait qu'à l'œil nu, un exemplaire corinthien de la deuxième moitié du IV<sup>e</sup> s. et du V<sup>e</sup> s. ne se distingue pas forcément d'un exemplaire argien. Je parlerai désormais aussi dans ce chapitre avec prudence d'une production locale/régionale<sup>12</sup>, sans cependant exclure la thèse d'une exclusivité corinthienne, ni la présence d'un ou plusieurs ateliers en ville d'Argos même. Petridis note en ce qui concerne les imitations de type « Nord-Africain » : « [...] *Et un nouveau phénomène apparaît : même des villes petites ou moyennes, comme Argos et Delphes, qui n'avaient pas donné jusqu'alors des preuves évidentes de l'existence d'une production importante de lampes locales et couvraient l'ensemble ou la plus grosse partie de leurs besoins en lampes par des importations, se livrent à une fabrication de masse de lampes de type africain.* »<sup>13</sup>. Cette constatation est certainement valable pour Delphes, mais je ne partage pas l'avis selon lequel Argos ne s'est « spécialisée » dans la production des imitations qu'à partir de l'apparition de lampes de type Nord-Africain<sup>14</sup>. Une hypothèse qui se confirme souvent est que les copies entrent dans les marchés locaux aussi tôt que les types originaux<sup>15</sup>. Les copieurs s'inspirent des mêmes prototypes, mais ils adaptent leurs imitations d'une façon différente, ce qui pourrait expliquer le grand nombre de variantes parmi les imitations.

Les lampes réunies dans cette partie du catalogue, comme c'est également le cas dans le catalogue de Bovon, représentent pour un grand nombre d'exemplaires (près de 14,5% de l'ensemble) des imitations qui à leur grande majorité datent de la deuxième moitié du IV<sup>e</sup> mais

<sup>8</sup> Sur la diffusion voir Pavolini 1986, p. 241-250. Cf. note 4 ci-dessus.

<sup>9</sup> Les études d'Ennabli (Ennabli 1976), Bailey (Bailey 1988) et Pavolini (Pavolini 1983, 1986) sont parmi les publications les plus importantes. Salomonson a pu démontrer que les dites *African Red Slip Ware* et les lampes Nord-Africaines avaient les mêmes caractéristiques et étaient selon toute vraisemblance produites dans les mêmes ateliers (Salomonson 1968 et 1969). Nombre de ces centres de production ont été découverts au XIX<sup>e</sup> s., mais c'est au XX<sup>e</sup> s. qu'ils ont été fouillés systématiquement.

<sup>10</sup> Dans un intéressant article, Salomonson essaye de suivre cette évolution des lampes « Nord-Africaines » (Salomonson 1969, p. 73-85).

<sup>11</sup> Garnett suppose que le type standard (ou type classique) des lampes Nord-Africaines a été imité pour la première fois à Corinthe juste après le milieu du V<sup>e</sup> s. (Garnett 1975, p. 197).

<sup>12</sup> Voir Lindros Wohl 1993, p. 135-136, fig. 9.

<sup>13</sup> Petridis 2000, p. 248.

<sup>14</sup> Voir P. Petridis, « Delphes dans l'Antiquité tardive : première approche topographique et céramologique », *BCH* 121 (1997), p. 681-695.

<sup>15</sup> On constate une grande variation des décors appliqués comme des éléments traditionnels ou non, Nord-Africains, attiques ou corinthiens, combinés dans une seule lampe.

surtout du V<sup>e</sup> et du VI<sup>e</sup> s. La quantité des importations, facilement reconnaissables à leur pâte rouge, fine et pure (appelée aussi *terra sigillata chiara D*), recouverte d'un engobe ou d'un vernis brillant, n'est pas énorme, mais correspond à une grande variété de décors très soigneusement reproduits (n<sup>os</sup> de cat. 588.2 ; 583.3 ; 596.1 ; 607.7 ; 612.1 ; 614.1 ; 616.1 ; 617.1 ; 620.1 ; 621.3 ; 624.1 ; 625.1 ; 629.6 ; 630.1 ; 631.6 ; 631.24 ; 637.23 ; 642.1 ; 644.1 ; 648.11-12, 16-17 ; 649.8, 649.23-24, 54 ; 650.10 ; 652.1 ; 654.5 ; 660.1 ; 662.1 ; 664.7 ; 664.14, 19 ; 666.5 ; 672.1 ; 674.1 ; 677.1-2 ; 682.1 ; 686.1 ; 690.1 ; 694.1 ; 695.10 ; 696.1, 696.8, 11, 15 ; 697.7 ; 698.1 ; 700.3, 700.80, 137 ; 701.1-9)<sup>16</sup>. En ce qui concerne la qualité des copies, il faut dire qu'il s'agit en général de lampes de qualité moyenne voire mauvaise, faites à partir d'une pâte plutôt grossière et friable, enrichie souvent de particules blanc de sable<sup>17</sup>. Il a été fréquemment constaté que le décor était pratiquement effacé, en raison de moules très usés, et d'un surmoulage intensif et long ; le temps d'utilisation de l'objet lui-même a certainement aussi influencé la dégradation.

Il s'agit donc de lampes moulées, ayant une forme qui se caractérise par un récipient allongé, une anse pleine et saillante, un médaillon cerné d'un anneau qui se prolonge sur le bec, où il forme un canal et une base annulaire. Le médaillon et le bandeau sont presque toujours décorés en relief et il y a en général un ou deux trous d'alimentation. Les signatures sur la base sont plutôt rares voire totalement absentes, au contraire des marques plus souvent présentes. On y trouve alors des cercles ou des anneaux concentriques combinés avec des petites pastilles, ou encore une branche incisée, des spirales ou des marques formées de rosettes, de rayons, et de croix (n<sup>os</sup> de cat. 608.1 ; 621.2 ; 630.1 ; 633.10 ; 637.19-21 ; 638.1, 9-13 ; 645.1, 3-5 ; 648.1, 3, 6, 11, 13, 17-18, 21-27 ; 650.1 ; 664.1-2, 4, 15, 22-25 ; 667.6, 18-20 ; 670.1-2, 4, 8-9 ; 671.1 ; 699.4).

### LES DÉCORS

Les représentations ornant le médaillon sont très variées. On y constate un nombre important de sujets figurés et une grande variété de motifs ornementaux, qui ont nécessité une classification détaillée. On peut également mentionner le fait que certains sujets semblent avoir connu davantage de faveurs auprès des fabricants et des clients que d'autres. Pour la plupart des lampes cataloguées ici, les scènes empruntées à l'Ancien Testament ou les sujets et les symboles chrétiens en général sont clairement et de loin les mieux représentés (voir également p. 51-52)<sup>18</sup>. L'absence de sujets mythologiques ou de sujets propres à l'Antiquité païenne, qui jouissaient

<sup>16</sup> Il n'est pas sûr que les n<sup>os</sup> de cat. suivants soient des importations : 645.1 ; 646.1 ; 651.1 ; 658.3 et 678.2.

<sup>17</sup> La majorité des exemplaires étudiés ici sont faits à partir d'une pâte rougeâtre, rose violacé voire rouge brique, grossière et souvent très friable, éléments qui prouvent, comme déjà souligné plus haut dans cette étude, leur provenance locale.

<sup>18</sup> Sur le sujet voir Lund 2001, p. 199-214. Voir aussi Daniélou 1964 et A. Grabar, *Christian Iconography: A Study of its Origins*, Princeton 1968.



d'une grande popularité sur les lampes des siècles précédents, est significative. Il est clair qu'on ne pourra que très difficilement établir une chronologie de l'adoption de l'iconographie chrétienne à Argos. Les fouilles dans le secteur de l'Agora ont révélé de nombreuses traces de l'époque paléochrétienne à partir du IV<sup>e</sup> s. apr. J.-C., mais c'est surtout aux V<sup>e</sup> s. et VI<sup>e</sup> s. que la ville est à nouveau florissante. Ce fait peut constituer une explication relativement plausible pour le grand nombre d'exemplaires du type « Nord-Africain ».

Les motifs, figuratifs ou décoratifs, qu'on trouve sur ces lampes sont d'une richesse exceptionnelle et variable<sup>19</sup>. En ce qui concerne les lampes argiennes, le répertoire de représentations figurées est sans doute moins important que dans d'autres ensembles de lampes « Nord-Africaines » déjà publiés<sup>20</sup>. La partie A du catalogue comprend entre autres des lampes avec un médaillon figurant divers personnages (n<sup>os</sup> de cat. 588-591 et 594), dont l'identification exacte pose encore problème. Il y a des scènes bibliques, par contre facilement identifiables, comme celle du Sacrifice d'Isaac (n<sup>os</sup> de cat. 592 et 594)<sup>21</sup>. Les représentations animalières sont plus nombreuses et plus variées, et comprennent une série de lampes de diverses qualités. À mon avis, un lien direct de certains animaux avec le christianisme semble clair : les cerfs (n<sup>os</sup> de cat. 597-602), les poissons<sup>22</sup> (n<sup>os</sup> de cat. 608-610), les paons (n<sup>o</sup> de cat. 603-606) ou les colombes (n<sup>o</sup> de cat. 607) ont reçu avec le temps une valeur symbolique dans la religion chrétienne. D'autres animaux, comme le lion (n<sup>o</sup> de cat. 602) ou le lièvre (n<sup>os</sup> de cat. 595-596), n'entrent pas forcément dans le cadre du symbolisme chrétien. Un nombre important d'exemplaires représente divers sujets, qui symbolisent en général le triomphe du Christ et du christianisme, comme les palmiers (n<sup>os</sup> de cat. 611-613), les canthares (n<sup>os</sup> de cat. 614-615)<sup>23</sup>, une étoile ou une colonne symboliques (n<sup>os</sup> de cat. 616 et 620) ou des motifs géométriques très complexes composés de différents éléments comme des carrés, des cercles, des losanges, des rosaces, etc. (n<sup>os</sup> de cat. 617-621).

Dans la partie B, j'ai réuni les lampes ayant un médaillon orné de symboles chrétiens par excellence. Parmi ces symboles, le plus fréquent est la croix dont on trouve ici plusieurs variantes : la croix grecque, la croix latine pattée ou la croix de Malte sont parmi les types les plus courants (n<sup>os</sup> de cat. 631-665). Une des variantes très répandues est celle des lampes ayant une grande croix sur le médaillon, ornée le plus souvent de petits anneaux ou de petites pastilles. Également très diffusée est la variante qui comporte un bandeau orné d'arêtes (n<sup>os</sup> de cat. 631-649), pour laquelle Lindros Wohl souligne avec raison la présence d'au moins deux

<sup>19</sup> Lund a compté 1573 motifs parmi les lampes de cinq grandes collections : Musée Bardo à Tunis, Musée de Carthage à Carthage, British Museum à Londres, Bibliothèque Nationale et Musée du Louvre à Paris (Lund 2001, p. 201).

<sup>20</sup> Comme par exemple l'ensemble des lampes trouvées en Tunisie et publiées par Ennabli (Ennabli 1976).

<sup>21</sup> *Genèse* 22, 6-18 ; St. Augustin, *Contra maximum haereticum arianorum episcopum* 52, 26 ; Tertullien, *Adversus Iudaeos* XIII.

<sup>22</sup> St. Clément d'Alexandrie, *Paidagogos* III, 2. Voir aussi St. Augustin, *De civitate dei contra paganos* XVIII, 25 ; St. Jean, *Evangelium* 21, 9-14 ; Tertullien, *De Baptismo* I.

<sup>23</sup> Il s'agit des objets souvent représentés aussi sur les mosaïques ou fresques des églises paléochrétiennes. Cf. les passages dans l'évangile de Matthieu 20, 22 et 26, 39.

qualités<sup>24</sup>. Le problème de l'antériorité de la qualité soignée ou grossière ne saurait être résolu ici avec certitude, mais la thèse selon laquelle le décor devient plus grossier avec le temps me semble toutefois plus satisfaisante. Quant à l'origine de cette variante, les opinions divergent entre production attique (Garnett) et production corinthienne (Lindros Wohl)<sup>25</sup>. En se basant uniquement sur le nombre des exemplaires répertoriés, il est évident que les lampes de ce sous-type arrivent en première position, mais peut-on néanmoins parler d'une propre « production argienne » ? Les exemplaires ornés d'un monogramme constantinien<sup>26</sup> ou de la croix monogrammatique<sup>27</sup>, symboles par excellence de la foi chrétienne à partir du IV<sup>e</sup> s., sont aussi nombreux (n<sup>os</sup> de cat. 666-673) et représentent un important ensemble de plusieurs variantes. En ce qui concerne les dates de l'apparition de chacun de ces signes, elles étaient sans doute successives. Avec une réserve que je partage pleinement, Ennabli signale la thèse suivante : « *La datation traditionnelle fait apparaître d'abord le chrisme constantinien à partir du deuxième tiers du IV<sup>e</sup>, puis la croix monogrammatique au cours du V<sup>e</sup>, enfin la croix simple à la fin du V<sup>e</sup> ou au début du VI<sup>e</sup>. Dans le type de lampe étudié ici, les trois symboles existent : le dernier fait son apparition tandis que les deux autres continuent à se maintenir, c'est-à-dire vers la fin du V<sup>e</sup>. Cette date paraît trop basse pour ce type de lampe, et la période trop étroite. Peut-être faudrait-il nuancer cette chronologie en avançant l'apparition de la croix.* »<sup>28</sup>.

Les motifs du bandeau, à première vue répétitifs, sont cependant également d'une variété étonnante. On peut trouver, en alternance, des ornements floraux et végétaux comme des feuilles, des médaillons à rosettes, ou des décors géométriques comme des médaillons en cercles, des chevrons, des losanges, des carrés, des pastilles, ou des motifs divers comme des cœurs, des arêtes, des arbres, des lettres. On trouve aussi des scènes de chasse entre un chien et un lièvre (n<sup>o</sup> de cat. 598), des oiseaux (n<sup>os</sup> de cat. 600-601 et 619) et des poissons (n<sup>o</sup> de cat. 608).

<sup>24</sup> Lindros Wohl 1993, p. 136.

<sup>25</sup> Voir Lindros Wohl 1993, p. 136, note 35. Des exemplaires identiques ont été trouvés à Nea Anchialos près de Thèbes, voir *BCH* 85 (1961), fig. 13.

<sup>26</sup> Connu aussi sous le nom de : *monogramme chrétien, signum Christi, christogramme, chrisme constantinien ou Chrismon*, ce dernier étant en effet le monogramme constantinien flanqué des lettres *A* et *Ω*, qui signifient que le Christ est le début et la fin de toutes choses (voir *Apocalypse* 22, 13). Lactance écrit que le symbole est apparu par miracle sur les boucliers des soldats de Constantin pendant la bataille contre Maxence en 312 apr. J.-C. (Lactance, *De mortibus persecutorum* 44). Eusèbe ajoute que depuis ce moment le monogramme fut utilisé par Constantin comme protection (Eusèbe, *Vita Constantini* I, 31). Ce symbole est composé d'un *I* et *X* (= *Ἰησοῦς Χριστός*) superposés et surmontés également d'un *Rhō* bouclé soit vers la droite soit vers la gauche, symbolisant les deux premières lettres du nom de Jésus-Christ.

<sup>27</sup> La croix monogrammatique est en fait une croix surmontée, comme le monogramme constantinien, d'un *Rhō* bouclé le plus souvent vers la droite.

<sup>28</sup> Ennabli 1976, p. 27.

CATALOGUE<sup>29</sup>

## PARTIE A

LAMPES AVEC MÉDAILLON À SUJET  
ICONOGRAPHIQUE

## 1. Personnages

## 1.1. Buste d'un personnage barbu

588

*Importations*

AGORA

**588.1)** 76.2004.82. Fragment de la moitié de la partie supérieure, du côté de l'anse. L. max. : 7,1. Larg. max. : 7,2. H. max. : 1,5. **Médailon** : buste d'un personnage barbu, ayant la tête tournée vers la gauche ; peut-être l'Apôtre Pierre<sup>30</sup> (?). **Bandeau** : rangée de médaillons en anneaux concentriques.

**Lampe analogue :**

THERMES

**588.2)** 73.3245. (pl. LVI, fig. 441). Lampe complète (partie supérieure et réservoir restaurés). L. : 13,1. Larg. : 7,9. H. : 3,6. **Médailon** : buste d'un personnage barbu comme sur le fragment précédent ; il est drapé d'un vêtement orné de bandes de petites pastilles. L'Apôtre Pierre ? Dans le canal, une

<sup>29</sup> Remarques :

- toutes les dates sont apr. J.-C.

- le décor de lampes décrit se comprend « en relief ». Le décor incisé est signalé.

- les bases sont généralement toujours annulaires.

- les trous d'évent sont en général de deux à quatre, rarement un ou plus de quatre.

<sup>30</sup> Voir K. Rhomaios, « Εὐρηματα ἀνασκαφῆς τοῦ ἐπὶ τῆς Πάτριδος ἀντροῦ », *AEphem*, 1906, p. 112, pl. 6. Une autre lampe similaire à notre exemplaire a été trouvée à Philippes ; d'après les auteurs, il s'agirait peut-être de Saint André (voir Gounaris/Velenis 1998, p. 357 ; W. Braunfels, *LCI*, s. v. « Petrus Apostel, Bischof von Rom », vol. 8, p. 158-178).

croix à branches pattées ornée également de petites pastilles. **Bandeau** : rangée des chevrons imbriqués. **Base** : annulaire.

**Fragment du même type :****588.3)** 87.1009.45. Fragment du médaillon.

*Typologie et comparanda* : Ennabli 1976, n° 97, p. 56, pl. 4 ; Williams 1981, n° 425, p. 81-82, pl. 19 (et parallèles mentionnés) ; Lyon-Caen/Hoff 1986, n° 52, p. 103 ; proche d'Oikonomou 1988, n° 76, p. 491, fig. 76

*Datation* : V<sup>e</sup> s. (- première moitié du VI<sup>e</sup> s.)

589

THERMES

**589.1)** 74.1501.26. (pl. LVI, fig. 442).

Fragment de la partie supérieure, de la partie arrière de l'anse et de la base, très usé. Profil complet. H. : 3,4. **Médailon** : buste d'un personnage barbu ayant la tête tournée vers la droite. Un apôtre ou un saint ? **Bandeau** : rangée de grandes pastilles à l'extérieur et une autre de pastilles plus petites à l'intérieur. **Base** : annulaire.

*Typologie et comparanda* : analogue au type précédent*Datation* : V<sup>e</sup> s. - première moitié du VI<sup>e</sup> s.

## 1.2. Personnage de face coiffé d'un bonnet phrygien

590

AGORA

**590.1)** 75.871.1. (Terrain Kraniotis). Lampe presque complète, manque l'anse et une partie du réservoir et de la base, très usée. L. : 11. Larg. : 7,1. H. : 3,1. **Médailon** : je cite ici l'intéressante description d'Oikonomou<sup>31</sup> : « Personnage représenté de face, coiffé d'un bonnet phrygien et portant un vêtement dont la

<sup>31</sup> Oikonomou 1988, n° 72, p. 491.

*bordure est décorée. À droite et à gauche, à hauteur des épaules, deux médaillons avec cercles concentriques en relief.* ». Le personnage tient ses bras écartés ; il est vêtu d'une robe pliée et d'un long manteau ; sur le canal du bec et au-dessous du personnage, un palmier. **Bandeau** : feuilles de lotus en alternance avec des chevrons ornés de petites pastilles. **Base** : annulaire.

**Fragments du même type :**

**590.2)** 74.509.3. Fragment de la moitié de la partie supérieure et du réservoir, très usé.

**THERMES**

**590.3)** C 27296=72.711. Lampe fragmentaire, manquent des parties du bec et du réservoir, très usée. L. max. : 10,2. L. : 7. H. : 3,3. Le décor est presque effacé.

**590.4)** C 27434. (pl. LVI, fig. 443). Fragment de la partie supérieure du médaillon et du bec. L. max. : 7,9. Larg. max. : 5,3. H. : 2,9.

**590.5)** 72.2824. Lampe fragmentaire, manquent une partie du côté droit et le bec. L. max. : 5,1. Larg. max. : 4,7. H. : 3.

**590.6)** 73.2043. Petit fragment de la partie supérieure.

**590.7)** 73.3824. Fragment du réservoir, du bandeau et de la base. Profil complet. H. : 3.

**Commentaire** : il est clair que la fragmentation de la lampe et le fait que le relief du personnage soit presque effacé ne facilitent pas l'identification. Cinq autres exemplaires identiques à celui-ci ont été trouvés à Argos et publiés par le service archéologique grec (voir *comparanda*), mais Bovon ne signale aucun exemplaire. Le personnage représenté pourrait être le martyr d'origine perse Abdon ou Sennen<sup>32</sup>, tous deux martyrisés à Rome pendant

la grande persécution de Decius<sup>33</sup>. Leur culte était surtout répandu en Espagne et en Afrique du Nord.

**Typologie et comparanda** : *ADelt* 27 (1972), p. 207, pl. 151, β (Argos. Terrain Paulopoulos) ; *Ennabli* 1976, n° 115, p. 59, pl. 5 ; *Miller* 1979, p. 85, pl. 28b ; *Miller* 1984-1986, fig. c, pl. 8 ; *Lyon-Caen/Hoff* 1986, n° 57, p. 104 ; *Bailey* 1988, n° Q 1794, p. 197, pl. 23 et fig. 37 ; *Oikonomou* 1988, n° 72-75, p. 491, fig. 4

**Datation** : V<sup>e</sup> s.

**591**

**THERMES**

**591.1)** 72.1932. Fragment de la partie supérieure, très usé. **Médaillon** : Saint Abdon ou Saint Sennen (?) **Bandeau** : des médaillons en anneaux concentriques.

**Fragments du même type :**

**591.2)** 73.1842. Fragment du médaillon et du bandeau, très usé.

**591.3)** 73.2124. Fragment de la partie supérieure avec bec presque complet, très usé. À côté du bec, on distingue une petite palmette.

**Typologie et comparanda** : analogue au type précédent (médaillon identique)

**Datation** : deuxième moitié du V<sup>e</sup> s.

**1.3. Personnage tenant une grappe de raisin**

**592**

**THERMES**

**592.1)** 73.1773+73.1494. (deux fragments de la même lampe). Lampe presque complète, manquent des fragments du réservoir et du bec. L. max. : 9,1. Larg. : 5,6. H. : 2,6. **Médaillon** : personnage masculin debout tenant une grappe de raisin. **Bandeau** : demi-anneaux pointés et

<sup>32</sup> Voir E. Weis, *LCI*, s. v. « Abdon und Sennen », vol. 5, p. 3-4, et bibliographie mentionnée.

<sup>33</sup> Voir G. Wilpert, *Le pitture delle catacombe romane*, Rome 1903, pl. 258 ; L. Réau, *Iconographie de l'art chrétien*, III 1, Paris 1955-1959, p. 10-12.

cœurs à l'envers, en alternance. **Base** : annulaire.

**Fragments du même type :**

**592.2)** 73.3615. (pl. LVI, fig. 444). Partie supérieure presque complète, manque le bec. L. max. : 8,1. Larg. : 5,4. H. max. : 1,4.

**592.3)** 73.3673. Fragment de la partie supérieure.

**Commentaire** : dans l'iconographie paléochrétienne, ce personnage est connu sous le nom de « l'éclaireur de Canaan » ou « *Kundschafter mit der Traube* »<sup>34</sup>.

**Typologie et comparanda** : Broneer 1930, n° 1471, p. 287, fig. 204 ; Bravar 1964-66, n° 3, p. 116-117, fig. 5 ; Cahn-Klaiber 1977, n° 368, p. 396, pl. 39 ; Barbera/Petriaggi 1993, n° 197, p. 234, et n° 170, p. 209, (médaillon) ; Larese/Sgreva 1997, n° 656, p. 371 et 377 ; analogue à Broneer 1930, n° 1471, fig. 204, p. 287 ; analogue à Ennabli 1976, n° 245, p. 80, pl. 12

**Datation** : deuxième moitié du IV<sup>e</sup> s. - première moitié du V<sup>e</sup> s.

**1.4. Scène biblique : le sacrifice d'Isaac**<sup>35</sup>

**593**

**AGORA**

**593.1)** 75.601.3. Petit fragment de la partie supérieure, usé. L. max. : 5,3. Larg. max. : 4,4. H. max. : 1,4.

**Fragments du même type :**

**593.2)** 77.2844.2. Fragment de la partie supérieure, du réservoir et de la base. L. max. : 7,1. Larg. max. : 2,8. H. : 3.

**593.3)** 77.3090.6. Petit fragment de la partie supérieure, très usé.

<sup>34</sup> Voir A. Thomas, *LCI*, s. v. « *Kundschafter mit der Traube* », vol. 2, p. 700-701, et bibliographie mentionnée.

**THERMES**

**593.4)** 72.3311. Petit fragment du médaillon.

**593.5)** 73.1328. Petit fragment du bandeau.

**593.6)** 73.1748. Fragment de la partie supérieure avec bec complet.

**593.7)** 73.1865. Fragment du médaillon.

**593.8)** 73.2154. Fragment du réservoir et du bandeau.

**593.9)** 73.3309. Fragment du médaillon.

**593.10)** 74.1607. Fragment du médaillon.

**593.11)** 76.634.74. (pl. LVI, fig. 445). Lampe presque complète, manque un fragment du médaillon. L. : 11. Larg. : 6,7. H. : 2,6.

**Médaillon** : un personnage debout, bras droit levé et une épée dans la main, à sa gauche un agneau et au-dessus une main ; le reste est malheureusement manquant, mais nous connaissons la suite grâce à l'exemplaire n° de cat. 593.13 (voir plus bas) dont la partie est mieux conservée : à droite, un jeune homme agenouillé devant un autel ; la main gauche levée du personnage âgé tient une branche. Il s'agit sans doute d'une représentation du Sacrifice d'Isaac : Abraham s'apprête à sacrifier Isaac qui se trouve devant l'autel ; au-dessus d'Abraham, la main de Dieu, qui suit la scène.

**Bandeau** : rangée de médaillons ornés d'un chrisme et d'étoiles en alternance. **Base** : annulaire.

**593.12)** 88.524.10. Fragment du médaillon.

**Fragment de type analogue**<sup>36</sup> :

**593.13)** 73.1408. (pl. LVI, fig. 446). Fragment de la partie supérieure. La partie manquante du médaillon au n° de cat. 593.11 est ici conservée, montrant la scène complète du Sacrifice.

**Bandeau** : rangée de médaillons ornés d'une croix et de quatre petites pastilles.

**Commentaire** : selon Bovon, ce sujet apparaît

<sup>35</sup> Sur le sujet voir E. Lucchesi Palli, *LCI*, s. v. « Abraham », vol. 1, p. 19-35.

<sup>36</sup> Cet exemplaire est d'une qualité nettement meilleure.

pour la première fois sur les fresques du II<sup>e</sup> s. apr. J.-C. trouvés à Rome<sup>37</sup>. On trouve de nombreuses représentations également sur des mosaïques et des sarcophages.

**Typologie et comparanda :** B 608 ; Broneer 1930, n° 1468, p. 286, fig. 53 ; Garnett 1975, n° 19, p. 197 ; Ennabli 1976, n°s 14-15, p. 43, pl. 1 ; Williams 1981, n° 424, p. 81, pl. 19 ; Oikonomou 1988, n°s 54-58, p. 489, fig. 3 ; Oikonomou TD, n° III, 3, p. 48 ; n° 1, p. 103, pl. 84 (= n° 97, p. 207, pl. 84 b et Oikonomou 2003, n° 97, p. 50, Argos, Terrain Piliguikou)  
**Datation :** deuxième moitié du V<sup>e</sup> s. (- VI<sup>e</sup> s.)

### 1.5. Saint ou Jésus-Christ (?)

594

#### THERMES

**594.1)** 73.1546. (pl. LVII, fig. 447). Lampe presque complète, manquent des fragments de la base et de l'anse. L. : 12,3. Larg. : 7,5. H. : 3,2.  
**Médaille :** je cite la description faite par Hoff, d'un exemplaire identique qui se trouve au Louvre : « Dans une mandorle circulaire portée par deux personnages prosternés et entourée d'éléments peu faciles à discerner, se trouve un personnage de face, la tête nimbée, vêtu d'une longue tunique, tenant dans la main gauche une croix à longue haste et de la droite, un objet ayant la forme d'un cône renversé. Au-dessous sont représentés deux hommes vêtus d'une courte tunique. Celui de droite semble indiquer du bras le personnage placé au-dessus d'eux. »<sup>38</sup>. L'auteur suggère une représentation de l'Ascension, Ennabli de son côté évoque une possible représentation de Jésus-Christ. Selon M. le prof. Piérart, qui m'a gentiment fait part de sa suggestion, il pourrait bien s'agir d'une

transfiguration de St. Élie. **Bandeau :** rangée de médaillons en anneaux concentriques. **Base :** annulaire.

**Typologie et comparanda :** Lyon-Caen/Hoff 1986, n° 50, p. 102-103 ; Barbera/Petriaggi 1993, n° 133, p. 175 ; analogue à Ennabli 1976, n° 75, p. 52, pl. 3 ; analogue à Williams 1981, n° 426 (médaillon identique), p. 82, pl. 19

**Datation :** deuxième moitié du V<sup>e</sup> s. - début du VI<sup>e</sup> s.

## 2. Monde animal

### 2.1. Lièvre

595

#### AGORA

**595.1)** 75.415.7. (pl. LVII, fig. 448). Fragment de la partie supérieure, usé et de mauvaise qualité. **Médaille :** lièvre courant vers la droite. **Bandeau :** arêtes irrégulières.

**Commentaire :** il s'agit en effet du type Atlante VIII, A1 (= Hayes I), un des rares exemplaires dans ce catalogue. Ce type est sans doute moins répandu que le type classique Atlante X.

**Typologie et comparanda :** Selesnow 1988, n° 267, p. 162, pl. 37 ; Barbera/Petriaggi 1993, n°s 46-47, p. 67 ; Fioriello 2003, n° 95, p. 112 ; analogue à Bravar 1964-66, p. 114, fig. 3 ; analogue à Deneauve 1972, n°s C 828 et C 841, p. 222-223, pl. X-XI ; analogue à Lyon-Caen/Hoff 1986, n° 29, p. 98 (type 3)

**Datation :** V<sup>e</sup> s.

596

#### THERMES

**596.1)** C 27437. (pl. LVII, fig. 449). Fragment de la partie supérieure. L. max. : 9,8. Larg. : 7,7. H. : max. : 1,5. **Médaille :** lièvre (ou chien ?)

<sup>37</sup> Elle cite une série d'autres documents, sur lesquels figure ce même sujet : voir Bovon 1966, n° 608, p. 87.

<sup>38</sup> Lyon-Caen/Hoff 1986, p. 103-104.

courant. **Bandeau** : carrés et losanges imbriqués en alternance, entre eux à chaque fois deux pastilles. Importation.

**Fragments du même type :**

**596.2)** 73.1981. (pl. LVII, fig. 450). Fragment du médaillon.

**596.3)** 73.3247. Petit fragment de la partie supérieure.

**596.4)** 73.3265+73.2273. (deux fragments). Fragment de la partie supérieure.

*Typologie et comparanda* : Ennabli 1976, n° 476, p. 116 (cf. le n° 177), pl. 25 ; Barbera/Petriaggi 1993, n° 195, p. 232-233 (médaillon)

*Datation* : deuxième moitié du V<sup>e</sup> s.

**2.2. Cerf, antilope ou gazelle**

**597**

**AGORA**

**597.1)** 80.6228. Fragment de la partie supérieure. L. max. : 7. Larg. max. : 6,8. H. max. : 1,4. *Médaillon* : antilope au galop (presque effacée) dont on distingue bien les cornes. **Bandeau** : rangée de feuilles ovales se terminant en losange près du bec.

**Fragments du même type :**

**597.2)** 77.2814.5. Petit fragment de la partie supérieure.

**597.3)** 91.509quater. Fragment de la moitié de la partie supérieure, du côté de l'anse. L. max. : 5,2. Larg. max. : 6,7. H. max. : 1,4.

**THERMES**

**597.4)** C 27289=72.873. (pl. LVII, fig. 451). Fragment de la partie supérieure.

**597.5)** 72.2374. Fragment de la partie supérieure, très usée.

**597.6)** 74.1565.2. Petit fragment de la partie supérieure avec anse.

**597.7)** 76.551.4. Petit fragment de la partie

supérieure.

**597.8)** 77.1068.49. Petit fragment de la partie supérieure, usé.

**597.9)** 80.115.8. (pl. LVII, fig. 452). Lampe presque complète, manque un fragment de l'anse. L. : 12,9. Larg. : 8,1. H. : 3,1.

*Typologie et comparanda* : B 610 ; Garnett 1975, n° 22, p. 198 ; Oikonomou 1988, n°s 87-88, p. 112, fig. 5 ; Oikonomou TD, n° 6, p. 264 ; Barbera/Petriaggi 1993, n° 117, p. 160 ; proche de Broneer 1930, n° 1469, p. 287, fig. 203 (médaillon) ; analogue à Ennabli 1976, n°s 386-396, p. 102-103, pl. 19-20

*Datation* : fin du IV<sup>e</sup> s. - première moitié du V<sup>e</sup> s.

**598**

**AGORA**

**598.1)** 77.1540.4. Fragment de la partie supérieure, usé. L. max. : 8,1. Larg. max. : 5,2. H. max. : 1,1. *Médaillon* : sont conservés les cornes en zigzag d'un cerf galopant depuis le bec vers l'anse. **Bandeau** : lièvre et chien en alternance (scène de chasse).

*Typologie et comparanda* : Fioriello 2003, n° 68, p. 97 ; analogue à Ennabli 1976, n° 396, p. 103, pl. 20

*Datation* : deuxième moitié du V<sup>e</sup> s. - VI<sup>e</sup> s.

**599**

**THERMES**

**599.1)** 73.3260. Fragment de la partie supérieure avec anse pleine. *Médaillon* : deux pattes d'animal courant sont conservées, probablement d'un cerf. **Bandeau** : rangée de médaillons en anneaux concentriques et de petits losanges<sup>39</sup> imbriqués en alternance.

*Typologie et comparanda* : Ennabli 1976, n°s (388)-391, p. 102-103, pl. 19-20

<sup>39</sup> Ils ressemblent plutôt à des pentagones.

*Datation* : V<sup>e</sup> s.

**600**

**THERMES**

**600.1)** 73.2521. Lampe complète (moule très usé). L. : 11. Larg. : 7. H. : 2,7. *Médaille* : gazelle ou cerf au galop (?). *Bandeau* : chevrons et oiseaux en alternance (?). *Base* : annulaire.

**Fragment du même type :**

**600.2)** 74.1510.4. Fragment de la partie supérieure.

*Typologie et comparanda* : analogue à Ennabli 1976, n<sup>os</sup> 379-396, p. 101-103, pl. 19-20 ; analogue à Selesnow 1988, n<sup>o</sup> 251, p. 159, pl. 35

*Datation* : deuxième moitié du IV<sup>e</sup> s. - V<sup>e</sup> s.

**601**

**AGORA**

**601.1)** 74.512.1. Fragment de la partie supérieure. L. max. : 6,6. Larg. max. : 3,7. H. max. : 1,4. *Médaille* : cerf ou antilope dont une partie des cornes est conservée. *Bandeau* : de petits oiseaux et de cœurs en alternance.

*Typologie et comparanda* : analogue à Ennabli 1976, n<sup>os</sup> 388-396, p. 102-103, pl. 19-20 ; analogue à Selesnow 1988, n<sup>o</sup> 251, p. 159, pl. 35

*Datation* : deuxième moitié du IV<sup>e</sup> s. - V<sup>e</sup> s.

**2.3. Lion**

**602**

**AGORA**

**602.1)** 74.515.2. Fragment de la partie supérieure presque entière, manque une partie du bec, très usé. L. max. : 10,1. Larg. : 6,9. H. max. : 1,7. *Médaille* : lion courant depuis le bec vers l'anse (à peine visible). *Bandeau* :

chevrons imbriqués alternés avec des feuilles de lotus. Très probablement même moule que l'exemplaire d'Oikonomou (moule très usé).

**Fragments du même type :**

**602.2)** 75.403.21. Fragment de la partie supérieure. L. max. : 5,5. Larg. max. : 4,4. H. max. : 1,3.

**602.3)** 77.1775. Petit fragment de la partie supérieure. Même moule que le n<sup>o</sup> de cat. 602.2 (?).

**THERMES**

**602.4)** 73.1850. Fragment de la partie supérieure.

**602.5)** 73.1914. Fragment de la partie supérieure. Décor presque effacé.

**602.6)** 73.2246. (pl. LVII, fig. 453). Partie supérieure presque complète, manquent des fragments du médaillon et le bout du bec.

**602.7)** 73.3939. (pl. LVII, fig. 454). Partie supérieure complète.

**602.8)** 74.1510.7. Lampe fragmentaire, manque presque la moitié du côté du bec. L. max. : 7,5. Larg. : 6,5. H. : 2,9.

**602.9)** 74.1514.14. Petit fragment du médaillon. *Typologie et comparanda* : B 609 ; Ennabli 1976, n<sup>o</sup> 287, p. 86, pl. 14 ; Oikonomou 1988, no 65, p. 491, fig. 3 ; analogue à Lyon-Caen/Hoff 1986, n<sup>o</sup> 89, p. 109, analogue à Selesnow 1988, n<sup>o</sup> 250, p. 159, pl. 34 ;

*Datation* : deuxième moitié du IV<sup>e</sup> s. - V<sup>e</sup> s.

**2.4. Paon**

**603**

**AGORA**

**603.1)** 77.2814.1. Fragment de la moitié de la partie supérieure. L. max. : 5,7. Larg. max. : 6,8. H. max. : 1,4. *Médaille* : paon et grenouille. *Bandeau* : rangée de médaillons en anneaux concentriques flanqués de petites pastilles ; de



chaque côté de l'anse, une petite brioche formée de trois petits anneaux.

**Fragments du même type :**

**603.2)** 72.294. Fragment du médaillon.

**603.3)** 75.312.12. Petit fragment de la partie supérieure, très usé.

**603.4)** 77.1754.5. Petit fragment de la partie supérieure.

**603.5)** 77.2810.3. Petit fragment du bandeau avec anse<sup>40</sup>.

**603.6)** 77.2819.3. Petit fragment de la partie supérieure.

**603.7)** 91.520a. Petit fragment de la partie supérieure.

**THERMES**

**603.8)** C 27401. Moitié de la partie supérieure du côté de l'anse.

**603.9)** 72.2601. Lampe fragmentaire, manque presque la moitié du côté du bec. L. max. : 6,6. Larg. max. : 6,3. H. : 3,5.

**603.10)** 73.2917. (pl. **LVIII**, fig. **455**). Fragment du médaillon.

**603.11)** 74.1517.33<sup>41</sup>. Lampe fragmentaire, manque la moitié de la partie supérieure du côté du bec. L. max. : 6,1. Larg. : 7,1. H. : 3,4. Même moule que l'exemplaire de Bovon (?).

**603.12)** 74.1547.1. Fragment du médaillon.

**603.13)** 74.1555.2. Fragment de la partie supérieure.

**603.14)** 74.1621.3. (pl. **LVIII**, fig. **456**). Fragment du médaillon.

*Typologie et comparanda* : B 612 (cf. B 634) ; Oikonomou 1988, n° 77, p. 492, fig. 4 (cf. le no 69) ; Oikonomou TD, n° 5, p. 48 ; analogue à Broneer 1930, n° 1454, p. 285, pl. 22 ; analogue à Ennabli 1976, n° 665, p. 147, pl. 35

*Datation* : (fin du V<sup>e</sup> s.) - deuxième moitié du

VI<sup>e</sup> s.

**604**

**AGORA**

**604.1)** 77.2844.1. (pl. **H**, fig. **55**). Lampe complète, très usée. L. : 10,9. Larg. : 6,6. H. : 3. *Médaillon* : est conservée la queue d'un oiseau (paon ou colombe ?) dans le canal, et une partie de la tête. *Bandeau* : rangée de médaillons en rayons alternant avec de petites pastilles formant des triangles ; d'autres pastilles plus petites entre eux. *Base* : annulaire, au centre cercle pointé.

**Même moule :**

**604.2)** 72.588. (pl. **LVIII**, fig. **457**). Lampe presque complète, manque un fragment du médaillon. L. : 10,8. Larg. : 6,6. H. : 3.

*Typologie et comparanda* : analogue à B 612-613 (médaillon)

*Datation* : fin du IV<sup>e</sup> s. - V<sup>e</sup> s.

**605**

**AGORA**

**605.1)** 76.1522.4. Fragment du médaillon, très usé.

**Fragments du même type :**

**THERMES**

**605.2)** 73.3625. (pl. **LVIII**, fig. **458**). Lampe complète, moule usé<sup>42</sup>. L. : 12. Larg. : 7. H. : 3. *Médaillon* : paon et petit poisson. *Bandeau* : palmier et cygne en alternance. *Base* : annulaire.

**605.3)** 72.99. Petit fragment de la partie supérieure.

**605.4)** 72.1794. Fragment du médaillon.

**605.5)** 73.3938. Lampe fragmentaire, manque presque la moitié du côté de l'anse, très usée. L. max. : 8,1. Larg. : 8. H. : 3.

<sup>40</sup> L'anse a été très probablement refaçonée.

<sup>41</sup> Aupert 1980, n° 12, p. 407.

<sup>42</sup> Les traces de feu sur toute la lampe sont nettement visibles.

**605.6)** 74.1517.32<sup>43</sup> Moitié de la partie supérieure du côté du bec. L. max. : 5,9. Larg. : 7,2. H. max. : 1,4.

*Typologie et comparanda*<sup>44</sup> : **B 634**<sup>45</sup> (cf. **B 612**) ; Broneer 1930, n° 1454, p. 285, pl. 22 ; Oikonomou 1988, n° 69, p. 491, fig. 4 (cf. le n° 77) ; Cagliari 2002, n° 72 (inv. 11402) ; Seidel 2002, n° 95, p. 119

*Datation* : deuxième moitié du VI<sup>e</sup> s.

**606**

### THERMES

**606.1)** 74.1517.243<sup>46</sup>. (pl. **LVIII**, fig. 459).

Lampe complète (parties du réservoir et du médaillon restaurées). L. : 13,1. Larg. : 8,7. H. : 3,1. *Médaillon* : oiseau (probablement un paon) avec la tête dressée, vers le bec, on distingue de petits anneaux et des plumes de la queue.

*Bandeau* : les lettres *T*, *A* et *A* en alternance ornés de petits traits se terminant par de petits anneaux concentriques. *Base* : annulaire.

#### Fragments du même type :

**606.2)** 72.1928. Moitié de la partie supérieure.

**606.3)** 73.1778. Petit fragment de la partie supérieure.

*Commentaire* : aucune lampe de ce type n'a été répertorié dans le catalogue de Bovon. Aupert signale que « *c'est le second exemplaire de cette lampe que l'on trouve à Argos.* »<sup>47</sup> sans donner malheureusement plus de précisions. J'ai pu ajouter encore trois exemplaires avec certitude.

<sup>43</sup> Aupert 1980, n° 13, p. 407.

<sup>44</sup> Un autre exemplaire identique se trouve au Musée Byzantin d'Athènes (n° d'inv. T 348). Voir aussi E. Ionnidaki, dans *DeltChrArchEt* IV-11 (1983-84), p. 121, fig. 21.

<sup>45</sup> Une lampe identique est mentionnée par Garnett (Garnett 1975, p. 196, note 56), ne faisant pas partie du catalogue.

<sup>46</sup> Aupert 1980, n° 10, p. 407, fig. 14.

<sup>47</sup> Aupert 1980, p. 407, (n° 10).

*Typologie et comparanda*<sup>48</sup> : Broneer 1930, n° 1482-1483, p. 288, pl. 22 ; Perlzweig 1961, n° (2399)-2401, p. 175, pl. 38 ; Garnett 1975, n° 21, p. 198 ; Broneer 1977, n° 3149, p. 81, pl. 10 et 35 ; Oikonomou TD, n° 4, p. 275, pl. 182, b ;

*Datation* : milieu-deuxième moitié du VI<sup>e</sup> s.

### 2.5. Colombe

**607**

### THERMES

**607.1)** 73.3930. (pl. **LVIII**, fig. 460). Lampe fragmentaire, manquant un fragment de la partie supérieure, une grande partie de la base et l'anse, très usée. L. : 12,6. Larg. : 7,7. H. : 3,5.

*Médaillon* : colombe à longue queue depuis le bec vers l'anse, avec l'intérieur orné de petites pastilles et de traits en relief (à peine visibles).

*Bandeau* : grilles de carreaux alternés avec des médaillons à rosettes. *Base* : annulaire.

#### Fragments du même type :

**607.2)** C 27467. Lampe complète, sans canal. L. : 10,5. Larg. : 7,3. H. : 3.

**607.3)** 72.3294. Fragment de la partie supérieure.

**607.4)** 73.1353. Fragment de la partie supérieure.

**607.5)** 73.3264. Lampe fragmentaire, manquant le bec et des fragments de la partie supérieure et du réservoir, très usée. L. max. : 8,7. Larg. max. : 7,9. H. : 3,3. *Base* : annulaire, au centre deux petits cercles concentriques. Même moule que le n° de cat. 607.3.

**607.6)** 74.1519.1. Fragment du réservoir et de la base annulaire.

**607.7)** 79.565.10. Petit fragment de la partie supérieure, très usé. Le décor est à peine visible.

<sup>48</sup> Aupert 1980, p. 407. Plusieurs exemplaires identiques non publiés se trouvent dans les dépôts du Musée d'Argos (fouilles de l'Éphorie de Nauplie).

Importation.

**607.8) Sans numéro d'inventaire.** Fragment de la partie supérieure.

*Typologie et comparanda* : B 613 ; Ennabli 1976, n° 552, p. 128, pl. 29 ; Oikonomou TD, n° 7, p. 60, pl. 16 ; analogue à Lyon-Caen/Hoff 1986, n°s 82 et 86, p. 108-109 ; analogue Oikonomou 2003, n° 7, p. 19 (Argos, Terrain Florou)

*Datation* : fin du IV<sup>e</sup> s. - première moitié du V<sup>e</sup> s.

## 2.6. Poissons

608

### THERMES

**608.1)** 73.1409. Lampe presque complète, manque le bec, très usée. L. max. : 9. Larg. : 5,7. H. : 3. *Médaille* : grand poisson (presque effacé) vers la droite. *Bandeau* : rangée de poissons, entre eux de petites pastilles. *Base* : dans un anneau, deux cercles concentriques entourés de petites pastilles.

**Fragment du même type** :

**608.2)** 72.3165. Petit fragment du bandeau.

*Typologie et comparanda* : Hayes 1972, n° 559, pl. 66 (moule) ; très proche d'Ennabli 1976, n° 712, p. 154, pl. 37 ; analogue à Fioriello 2003, n° 66, p. 95 ; analogue à Oikonomou 1988, p. 499, fig. 10, 15 (base)

*Datation* : V<sup>e</sup> (- VI<sup>e</sup> s.)

609

### THERMES

**609.1)** 73.1839. Lampe fragmentaire, presque la moitié de la lampe du côté de l'anse. Profil complet. H. : 2,8. *Médaille* : deux poissons posés verticalement en face ; au-dessus un oiseau (le décor est schématisé). *Bandeau* : médaillons à rosettes et en anneaux concentriques en alternance. *Base* : annulaire.

**Même moule** :

**609.2)** 73.1518. Petit fragment de la partie supérieure.

**Fragments du même type** :

**609.3)** C 27371. (pl. LVIII, fig. 461). Lampe presque complète, manquent une partie du réservoir et un fragment de l'anse, très usée. L. : 10,2. Larg. : 5,4. H. : 2,8.

**609.4)** 72.2823. Fragment du médaillon.

**609.5)** 72.3017. Petit fragment de la partie supérieure. Le décor du médaillon est presque effacé.

**609.6)** 73.2009. Petit fragment du bandeau.

**609.7)** 74.1503.1. Fragment de la partie supérieure.

*Typologie et comparanda* : B 632 ; Oikonomou TD, n° 1, p. 270, pl. 170 b ; analogue à Lyon-Caen/Hoff 1986, n° 71, p. 107

*Datation* : V<sup>e</sup> s. - première moitié du VI<sup>e</sup> s.

610

### AGORA

**610.1)** 87.506.1. Petit fragment de la partie supérieure avec anse cassée. *Médaille* : très mal conservé : probablement un poisson « rempli » de petites pastilles (écailles ?), à gauche traces d'un autre objet non identifié. *Bandeau* : rangée de médaillons formés d'anneaux concentriques et de petites pastilles, ensuite des carrés ornés de petits anneaux concentriques et des chevrons imbriqués.

*Typologie et comparanda* : Bailey 1985, n° 559, p. 81, pl. 15 ; analogue à Ennabli 1976, n°s 729 et 758, p. 157 et 162, pl. 38 et 40

*Datation* : deuxième moitié du V<sup>e</sup> s. - première moitié du VI<sup>e</sup> s.

### 3. Sujets divers

#### 3.1. Palmier<sup>49</sup> ou arbre

611

AGORA

**611.1)** 91.308 D<sup>50</sup>. (pl. LVIII-LIX, fig. 462-463). Lampe presque complète, manquent de petits fragments du médaillon, du réservoir et de la base, très usée et de mauvaise qualité. L. : 9,6. Larg. : 6,2. H. : 2,8. **Médaillon** : palmier stylisé, au-dessus petit oiseau. **Bandeau** : médaillons en anneaux concentriques, rosettes et chevrons en alternance (décor difficilement visible). **Base** : annulaire.

**Typologie et comparanda** : Bruneau 1965, n° 4691, p. 139, pl. 33 ; Ennabli 1976, n° 771, p. 164, pl. 41 ; Bailey 1980, n°s Q 332 et Q 1832, p. 123, 201 et 416, pl. 27 ; analogue à Selesnow 1988, n° 256, p. 160, pl. 35 ; analogue à Mlasowsky 1993, n° 374, p. 390

**Datation** : fin du IV<sup>e</sup> s. - début du V<sup>e</sup> s.

612

AGORA

Importation (?)

**612.1)** 91.310 S<sup>51</sup>. (pl. LIX, fig. 464-465). Lampe presque complète, manquent des fragments de la partie supérieure et du réservoir. L. : 12,4. Larg. : 7,4. H. : 3,5. **Médaillon** : palmier stylisé. **Bandeau** : médaillons en anneaux concentriques, rosettes, et chevrons imbriqués en alternance. **Base** : annulaire, au centre deux petits cercles concentriques.

**Typologie et comparanda** : analogue au type précédent (bandeau identique) ; Gagliardi 2004, n° 15, p. 142, pl. 52, 17 ; analogue à

Ennabli 1976, n° 771, p. 164, pl. 41 ; analogue à Mlasowsky 1993, n° 373, p. 388

**Datation** : première moitié du V<sup>e</sup> s.

613

AGORA

**613.1)** 76.1370.12. Petit fragment de la partie supérieure, très usé. Le décor est pratiquement effacé. L. max. : 4,4. Larg. max. : 2,7. H. max. : 1,4. **Médaillon** : est conservée la partie basse d'un arbre triangulaire schématisé ; dans le canal, petite rosette à quatre pétales ou crucifix. **Bandeau** : motifs non identifiés.

**Typologie et comparanda** : analogue à BCH 99 (1975), p. 677, fig. 186 (Eubée, Phylla) analogue à Ennabli 1976, n°s 632-634, p. 142, pl. 33 ; analogue à Mlasowsky 1993, n° 373, p. 388-389

**Datation** : fin du V<sup>e</sup> s. - première moitié du VI<sup>e</sup> s.

#### 3.2. Canthare / Cratère

614

Importation

THERMES

**614.1)** 72.3258. (pl. LIX, fig. 466). Est conservée la moitié de la lampe du côté du bec. L. max. : 3,2. Larg. max. : 6,1. H. : 2,9. **Médaillon** : très probablement la partie basse d'un canthare ou d'un cratère. **Bandeau** : rangée de médaillons en anneaux concentriques flanqués par deux autres plus petits et pointés ; sur le côté gauche et sur le côté droit de petites pastilles formant une sorte de X.

**Typologie** : Bruneau 1965, n° 4693, p. 139, pl. 33 ; Lyon-Caen/Hoff 1986, n° 83, p. 108 ; analogue à Bailey 1988, n° Q 1789, p. 51 et 197, pl. 22 ; analogue à Ennabli 1976, n° 808,

<sup>49</sup> Le palmier (φοίνιξ) symbolise dans le christianisme la résurrection du Christ. Sur le sujet voir F. Weber, Church Symbolism, Cleveland 1938<sup>2</sup>, p. 74-75.

<sup>50</sup> Ivantchik 2002, n° 35, fig. 9.

<sup>51</sup> Ivantchik 2002, n° 38, fig. 9.

p. 170, pl. 44

*Datation* : deuxième moitié du V<sup>e</sup> s.

615

**THERMES**

**615.1)** C 27313. (pl. LIX, fig. 467). Lampe presque complète, manquent des fragments du bec et du réservoir, très usée. L. max. : 12,4. Larg. : 8,1. H. : 3,1. *Médaille* : on distingue très difficilement les traits d'un cratère (ou canthare ?). *Bandeau* : rangée de médaillons en demi-anneaux concentriques alternés avec des chevrons imbriqués. *Base* : annulaire.

*Typologie et comparanda* : analogue à Ennabli 1976, n° 803, p. 169, pl. 44 (médaillon) ; analogue à Bailey 1985, n° 580, p. 80, pl. 16 ; analogue à Lyon-Caen/Hoff 1986, n°s 84 et 187, p. 109 et 114

*Datation* : fin du V<sup>e</sup> s. - VI<sup>e</sup> s.

3.3. Étoile

616

*Importation*

**AGORA**

**616.1)** 76.2010.2bis. Fragment de la partie supérieure, du réservoir et de la base. L. max. : 8,4. Larg. max. : 5,2. H. : 4,1. *Médaille* : étoile formée de deux carrés superposés incluant un anneau ; deux petits anneaux concentriques dans le canal et un motif (?) non identifié. *Bandeau* : triangle orné d'un demi-anneau et d'une petite pastille en alternance avec un demi-anneau orné d'un triangle et d'une petite pastille.

*Typologie et comparanda* : analogue à Broneer 1930, n° 1453, fig. 202, p. 285 ; analogue à Ennabli 1976, n° 1186 (médaillon), p. 142, pl. 63

*Datation* : V<sup>e</sup> s. (- VI<sup>e</sup> s.)

3.4. Rosace

617

*Importation* (?)

**AGORA**

**617.1)** 76.1269.2. Fragment de la partie supérieure. L. max. : 6,5. Larg. max. : 3,5. H. max. : 1,4. *Médaille* : sont conservées les extrémités des pétales d'une rosace (?) ; dans le canal, anneau pointillé et quatre petits anneaux concentriques ; une petite croix incisée se trouve entre eux. *Bandeau* : médaillons en anneaux concentriques pointés, liés entre eux.

*Typologie et comparanda* : analogue à Ennabli 1976, n°s 1229 et 1233 (médaillon), p. 237, pl. 66 ; analogue à Lyon-Caen/Hoff 1986, n°s 120-123, p. 115

*Datation* : deuxième moitié du IV<sup>e</sup> s. - première moitié du V<sup>e</sup> s.

618

**THERMES**

**618.1)** 74.1548.4. Fragment de la partie supérieure, très usé. L. max. : 10. Larg. : 6,7. H. max. : 1,1. *Médaille* : sorte de grande rosace-étoile à quatre pétales disposée en croix (marquée plusieurs fois), entourée de petits anneaux concentriques ; au-dessous et dans le canal, un I, probablement l'initiale pour *Ἰησοῦς* également entouré de petits anneaux concentriques (cf. le n° de cat. 620.1). *Bandeau* : double rangée de petits anneaux pointés ; entre eux, une autre rangée de petites pastilles.

*Typologie et comparanda* : analogue à Ennabli 1976, n°s 1193-1216, p. 231-234, pl. 64-66 ; analogue à Selesnow 1988, n° 257, p. 160. pl. 35

*Datation* : fin du IV<sup>e</sup> s. - V<sup>e</sup> s.

619

**THERMES**

**619.1)** 72.3446. Petit fragment de la partie supérieure, très usé. *Médaille* : rosace à pétales arrondis. *Bandeau* : sont conservés deux petits oiseaux (paons ?).

*Typologie et comparanda* : analogue à Ennabli 1976, n<sup>os</sup> 1233 et 1241, p. 237-238, pl.

68

*Datation* : V<sup>e</sup> s.

**3.5. Motifs géométriques / motifs divers**

620

**THERMES**

**620.1)** C 27279=72.1022. (pl. LIX, fig. 468).

Fragment de la partie supérieure. *Médaille* : un I en forme d'une colonne, signifiant l'initiale pour *Ἰησοῦς*, décoré de doubles volutes ; en haut et en bas des arceaux à deux volutes ; celui d'en haut est couronné d'une petite palmette. *Bandeau* : de carrés ornés de petites pastilles et un petit anneau au milieu, en alternance avec des médaillons en anneaux hachurés ornés d'une pastille ; ils sont flanqués parfois de deux petites pastilles. Importation (?).

**Fragments du même type :**

**620.2)** 73.1768. Petit fragment de la partie supérieure.

**620.3)** 73.1858. Petit fragment du bandeau.

**620.4)** 76.587.7. Petit fragment de la partie supérieure, du réservoir et de la base. Profil complet. H. : 2,8.

**Fragments de type analogue :**

**620.5)** 76.587.10. Fragment du bandeau et du réservoir identique au numéro suivant.

**620.6)** 76.624.1. Lampe presque complète, manque la partie supérieure du bec, très usée. L. : 10,4. Larg. : 6,5. H. : 2,8. *Médaille* : traces d'un objet en bas-relief non identifié. *Bandeau* :

des médaillons en anneaux concentriques et de carrés ornés d'un anneau en alternance. *Base* : annulaire.

*Typologie et comparanda* : Ennabli 1976, n<sup>o</sup> 1258 (cf. le no 1257), p. 241, pl. 68 ; Bailey 1988, n<sup>o</sup> Q 1840, p. 33 et 202, pl. 28 ; analogue à Mlasowsky 1993, n<sup>o</sup> 375, p. 390

*Datation* : première moitié du V<sup>e</sup> s.

621

**AGORA**

**621.1)** 91.309 E<sup>52</sup>. Lampe complète (moule usé). L. : 12. Larg. : 7,6. H. : 3,5. Plusieurs fautes de fabrication.

**Fragments du même type :****THERMES**

**621.2)** 73.3644. (pl. LIX, fig. 469-470). Lampe presque complète, manque un petit fragment du réservoir, très usée et de mauvaise qualité. L. : 11,7. Larg. : 7,5. H. : 3,2. *Médaille*<sup>53</sup> : entouré d'un anneau orné de petits points en creux ; décor géométrique complexe composé d'un carré augmenté par quatre demi-anneaux assez larges ; au début du canal double spirale en S. *Bandeau* : rangée de médaillons en anneaux pointillés concentriques, de carrés, de feuilles en forme de cœurs, et de rosettes en alternance ; à l'extérieur, sillon hachuré irrégulièrement. *Base* : annulaire, au centre trois anneaux concentriques.

**621.3)** 73.1718. (pl. LX, fig. 471). Moitié de la partie supérieure du côté du bec. Probablement importation (?).

**621.4)** 73.2287. Petit fragment du bandeau.

**621.5)** 73.3257. Petit fragment de la partie supérieure.

**Fragments de type analogue :**

**621.6)** 73.2249+73.2252. (deux fragments).

<sup>52</sup> Ivantchik 2002, n<sup>o</sup> 37, fig. 9.

<sup>53</sup> Le décor du médaillon semble avoir été effacé volontairement.

Fragment de la partie supérieure, usé. Le bandeau est décoré de hachures irrégulières et l'anneau extérieur est pointillé.

**621.7)** 76.587.8. Fragment de la partie supérieure identique au précédent.

*Typologie et comparanda* : **B 631** ; **Oikonomou TD, n° 2, p. 104 (= n° 98, p. 207, pl. 84 c et Oikonomou 2003, n° 98, p. 50, Argos, Terrain Piliguikou)** ; analogue à **Ennabli 1976, n°s 1173 et 1187, p. 227 et 230, pl. 62-63**

*Datation* : première moitié du V<sup>e</sup> s.

**622**

**AGORA**

**622.1)** 75.403.18. Petit fragment de la partie supérieure. *Médaille* : entouré d'un anneau orné de petits points en creux ; on distingue une petite branche et une petite feuille (?) ; au-dessous motif de deux lignes parallèles une rangée de petites pastilles en alternance formant probablement un rectangle (?). *Bandeau* : rangée de lignes striées vers le haut.

*Typologie et comparanda* : **Perlzweig 1961, n° 2846, p. 194, pl. 45**

*Datation* : V<sup>e</sup> s.

**623**

**AGORA**

**623.1)** 74.520.3. Fragment de la partie supérieure, très usé. L. max. : 3,9. Larg. max. : 5,5. H. max. : 1,1. *Médaille* : très probablement un carré couronné d'un fleuron bordé sur les côtés de deux demi-anneaux qui se terminent au sommet en triangle ; au centre traces d'un autre motif de forme triangulaire non identifié. *Bandeau* : rangée de carrés et de médaillons en rosettes en alternance.

**Fragments du même type :**

**623.2)** 74.506.1. Petit fragment de la partie

supérieure. L. max. : 4,7. Larg. max. : 3,9. H. max. : 1,1.

**623.3)** 77.3084.2. (pl. LX, fig. 472). Fragment de la partie supérieure. L. max. : 5. Larg. max. : 4,6. H. max. : 1,5.

**623.4)** 87.503.3. Fragment de la partie supérieure. L. max. : 4,1. Larg. max. : 4,4. H. max. : 1,1.

*Commentaire* : il pourrait s'agir de lampes toutes fabriquées avec le même moule, mais la fragmentation ne permet aucune comparaison exacte.

*Typologie et comparanda* : analogue à **B 635 (médaillon)** ; analogue à **Perlzweig 1961, n° 328, p. 99, pl. 10** ; analogue à **Ennabli 1976, n° 1191, p. 230, pl. 63** ; analogue à **Fioriello 2003, n° 79, p. 105**

*Datation* : deuxième moitié du V<sup>e</sup> s.

**624**

*Importation*

**THERMES**

**624.1)** 72.2185. (pl. LX, fig. 473). Fragment de la partie supérieure, usé. *Médaille* : décor difficilement identifiable : dans un quadrilatère (losange), sorte de branches en spirales et anneaux concentriques. *Bandeau* : chevrons imbriqués (depuis le bec vers l'anse)<sup>54</sup>.

*Typologie et comparanda* : analogue au **n° de cat. 620.1** ; analogue à **Böttger 2002, n° 4731, p. 298 ; pl. 83**

*Datation* : V<sup>e</sup> s.

### 3.6. Fragments en partie indéterminés

**625**

**THERMES**

**625.1)** 74.1517.67<sup>55</sup>. (pl. LX, fig. 474). Petit

<sup>54</sup> Le moule a probablement été posé deux fois (motifs superposés).

<sup>55</sup> Aupert 1980, n° 11, p. 407, fig. 13.

fragment de la partie supérieure avec bec complet. **Médaille** : est conservée la partie basse d'un motif difficilement identifiable : des demi-anneaux opposés se terminant en pastilles, avec entre eux deux autres pastilles et au-dessus une partie d'anneau (?) pointillé ; dans le canal, un petit oiseau orné de petites pastilles vers la droite ; au-dessous, d'autres petites pastilles. **Bandeau** : rangée de petits médaillons en anneaux concentriques et pointillés en alternance. Importation.

**Fragment du même type :**

**625.2)** 77.1032.26. Petit fragment de la partie supérieure, très usé.

**Typologie et comparanda :** analogue à **Ennabli 1976**, n° 1171, p. 227, pl. 62 ; analogue à **Williams 1981**, n° 449, p. 84, pl. 20

**Datation :** deuxième moitié du VI<sup>e</sup> s.

**626**

**THERMES**

**626.1)** 73.2094. Fragment de la partie supérieure, usé. **Médaille** : rangée de petites pastilles inscrites dans un carré (?). **Bandeau** : dans la partie intérieure, zone ornée de petites pastilles liées à des demi-arêtes.

**Même moule :**

**626.2)** 73.1452. Fragment de la partie supérieure, très usé.

**Typologie et comparanda :** **B 651 (bandeau)** ; analogue à **Oikonomou 1988**, n° 53, p. 489, pl.

**3**

**Datation :** V<sup>e</sup> s. - VI<sup>e</sup> s.

**627**

**THERMES**

**627.1)** 73.1987. Moitié de la partie supérieure du côté de l'anse, très usée. **Médaille** : des demi-anneaux concentriques disposés probablement en croix autour du trou

d'alimentation couronné par un petit triangle.

**Bandeau** : des cœurs et des grilles de carreaux en alternance.

**Fragment du même type :**

**627.2)** 73.1958. Fragment de la partie supérieure, très usé.

**Typologie et comparanda :** analogue à **B 631 (bandeau)** ; analogue à **Ennabli 1976**, n° 1212, p. 234, pl. 65

**Datation :** première moitié du VI<sup>e</sup> s.

**4. Fragments avec médaillon à sujet iconographique indéterminé (deuxième moitié du IV<sup>e</sup> s. - VI<sup>e</sup> s.)**

**4.1. Fragments du bandeau**

**628**

**THERMES**

**628.1)** 73.1199. Moitié de la partie supérieure.

**Médaille** : traces d'un motif non identifié.

**Bandeau** : des cœurs, des médaillons en anneaux concentriques et des grilles de carreaux en alternance.

**Fragments avec le même décor du bandeau :**

**628.2)** 72.1281. Petit fragment du bandeau.

**628.3)** 73.1216. Petit fragment du bandeau.

**Typologie et comparanda :** analogue à **B 631 (motif du bandeau)**

**Datation :** deuxième moitié du V<sup>e</sup> s.

**4.2. Fragments divers**

**629**

**AGORA**

**629.1)** 86.904a. Petit fragment de la partie supérieure, très usé et de mauvaise qualité. L. max. : 6,6. Larg. max. : 5,6. H. max. : 1,6.

**Médaille** : traces d'un objet triangulaire non identifié dont une partie se trouve dans le canal.



Peut-être un palmier ou la base d'un cratère ?  
**Bandeau** : décor effacé : deux lignes entourent le bandeau et des traits parallèles du côté du canal.

**629.2)** 77.2844.21. Lampe complète, très usée. L. : 11. Larg. : 6,6. H. : 2,9. **Médaille** : il a probablement été effacé postérieurement. Traces peut-être d'un oiseau à longue queue ?  
**Bandeau** : des demi-médailles et des médailles à rayons, des fleurons concentriques en triangle. **Base** : annulaire, au centre petit anneau pointé.

**629.3)** 83.173. (Thermes B). Fragment de la partie supérieure. **Médaille** : animal (?).  
**Bandeau** : cœurs et feuilles biconvexes en alternance.

#### THERMES

**629.4)** 72.1658. Petit fragment de la partie supérieure, usé. **Médaille** : on distingue un anneau orné d'une petite perle et de quelques lignes ondulées (?). **Bandeau** : rangée de cœurs.

**629.5)** 73.1983. Fragment de la partie supérieure. **Médaille** : décor effacé. **Bandeau** : médailles en anneaux concentriques hachurés et palmettes en alternance.

**629.6)** 73.1984. Fragment de la partie supérieure. **Médaille** : décor indéterminé.  
**Bandeau** : médailles en anneaux concentriques en alternance avec de carrés ornés d'une feuille biconvexe.

**629.7)** 73.3814. (pl. LX, fig. 475). Fragment de la partie supérieure, très usé et de mauvaise qualité. **Médaille** : décor presque effacé et difficilement identifiable : peut-être un palmier orné de traits et de petites pastilles, mais très usé ; au-dessus, probablement autre objet non identifié (une croix ?) orné également de petits points et d'autres traits (?). **Bandeau** : rinceau continu et rangée de petits chevrons.

**629.8)** 74.1501.29. Petit fragment du bandeau et

du réservoir, usé<sup>56</sup>. **Médaille** : non identifié.  
**Bandeau** : très probablement des médailles en anneaux concentriques et des cœurs ornés d'un petit losange en alternance. Importation.

**629.9)** 74.1501.37. Petit fragment de la partie supérieure. **Médaille** : on distingue le contour d'un motif non identifié, composé de petits traits en relief et des pastilles formant probablement un cratère (?). **Bandeau** : complètement effacé.

**629.10)** 74.1517.55<sup>57</sup>. Fragment de la partie supérieure, très usé et de mauvaise qualité.

**Médaille** : traces de décor non identifié.  
**Bandeau** : de petites rosettes à quatre pétales en alternance irrégulière avec des cœurs et des médailles en rosettes.

#### 4.2.1. Bailey type S ; Atlante VIII, A 2b

#### 630

Importation

#### AGORA

**630.1)** 75.623B.2. (pl. LX, fig. 476). Fragment de la base quasi complète. L. max. : 9,2. Larg. max. : 7,1. H. : 2,5. **Base** : entourée d'un large et profond cercle ovalisant ; à l'intérieur une branche longue.

**Typologie et comparanda** : Goethert 1997, p. 166, fig. 106,3b ; analogue à Bailey 1988, n° Q 1744, p. 193, pl. 18, fig. 33 et 146

**Datation** : deuxième moitié du IV<sup>e</sup> s. - première moitié du V<sup>e</sup> s.

<sup>56</sup> Voir Perlzweig 1961, n° 323, p. 99, pl. 10 ; Ennabli 1976, n° 76-80, p. 52-53, pl. 3 (décor du bandeau).

<sup>57</sup> Aupert 1980, n° 14, p. 409, fig. 15. Il classifie faussement le fragment sous « médaille nu ».

## PARTIE B

## LAMPES ORNÉES DES SYMBOLES

## CHRÉTIENS

## 1. Médaillon orné d'une croix

## 1.1. Bandeau orné d'arêtes

*Le type B 639-646*

Les numéros suivants appartiennent en général au type B 639-646. Bovon ne fait pas la description exacte du médaillon de chaque lampe, elle ne note pas non plus de différences. J'ai considéré qu'il était nécessaire de subdiviser ce type, selon les variations observées concernant le motif du médaillon, qui est toujours soit une croix (dit de Malte), soit une croix à branches pattées (dit latine). Ces observations permettraient peut-être de supposer qu'un certain nombre de lampes, avec les mêmes caractéristiques, sont faites d'un seul moule et de les attribuer à un seul atelier. Il est toutefois possible que les multiples versions du même motif qu'on trouve sur un tel nombre de lampes soient la « spécialité » d'un atelier, probablement local ou régional, qui a donné son empreinte personnelle. La trouvaille d'un fragment de moule à Argos<sup>58</sup> même, prouverait l'origine locale de ce type et confirmerait presque une fabrication argienne. En ce qui concerne la pâte utilisée, il s'agit sans doute de la pâte locale, voire régionale, qu'on peut reconnaître facilement. La base est généralement sans marque.

*Caractéristiques des lampes de fabrication locale/régionale :*

a) la pâte varie de gris violet, rouge violet ou rouge rosé à rouge orangé et brun clair gris ; elle est assez grossière (particules blanc de sable ou de petites particules de quartz visibles).

b) le médaillon est orné soit d'une grande croix de Malte soit à branches pattées, ornée de petits anneaux pointés, de petits anneaux concentriques, de spirales, de pastilles ou de pastilles à l'intérieur et/ou un petit anneau ou pastille au-dessus de chaque branche, de pastilles ou d'anneaux aux deux extrémités et au milieu (à l'extérieur) de chaque branche. Le bandeau est orné d'arêtes fines ou grossières et la base est annulaire, le plus souvent sans marque.

**631 (pl. K, fig. A)**

*Variante A*

**AGORA**

**631.1)** 72.414. Fragment de la partie supérieure.

**Fragments du même type :**

**631.2)** 76.1847.1. Fragment de la partie supérieure presque entière et du réservoir. L. max. : 5,9. Larg. : 6,5. H. max. : 1,4.

**631.3)** 76.1847.3. Fragment de la partie supérieure et du réservoir.

**THERMES**

**631.4)** C 27281=72.878. Fragment de la partie supérieure, usé.

**631.5)** C 27393. Petit fragment du médaillon.

**631.6)** C 27438. (pl. LX, fig. 477-478). Lampe presque complète, manque l'anse. L. : 11,2. Larg. : 6,9. H. : 3. Importation (?).

**631.7)** 72.2005. Petit fragment de la partie supérieure.

**631.8)** 72.2009. Petit fragment de la partie supérieure.

**631.9)** 73.1334. (pl. LXI, fig. 479). Fragment de la partie supérieure.

**631.10)** 73.1441. Lampe fragmentaire,

<sup>58</sup> Oikonomou 1988, p. 499, fig. 9. La fouille a été effectuée par la 5<sup>e</sup> Éphorie des Antiquités Byzantines en été 1985.

manquent des fragments de la partie supérieure, du réservoir et de la base. L. max. : 4,3. Larg. : 6,4. H. : 2,6.

**631.11)** 73.1445. Petit fragment de la partie supérieure.

**631.12)** 73.1944. Fragment du médaillon.

**631.13)** 74.1517.14<sup>59</sup>. Lampe fragmentaire, presque la moitié du côté droit. Profil complet. H. : 3,4. Même moule que le n° de cat. 631.12.

**631.14)** 74.1517.28<sup>60</sup>. Fragment de la partie supérieure.

**631.15)** 74.1517.30<sup>61</sup>. Moitié de la partie supérieure. Profil complet. H. : 3,6.

**631.16)** 74.1517.36<sup>62</sup>. Moitié de la partie supérieure.

**631.17)** 74.1517.52<sup>63</sup>. Fragment de la partie supérieure.

**631.18)** 74.1517.58<sup>64</sup>. Fragment de la partie supérieure, très usé et de mauvaise qualité.

**631.19)** 74.1517.242<sup>65</sup>. Lampe complète (bec restauré). L. : 10,2. Larg. : 6,3. H. : 3,3.

**631.20)** 74.1517.248<sup>66</sup>. Lampe complète (anse et partie du médaillon restaurées). L. : 11. Larg. : 7. H. : 3,1. **Médaillon** : croix à branches pattées ornées irrégulièrement de petits anneaux concentriques et de petites pastilles ; les parties supérieures de chaque branche sont ornées de trois petits anneaux concentriques ; entre les branches, dans la partie gauche et la partie basse inférieure deux à trois petits anneaux ; dans la partie supérieure droite, une ligne en relief relie les deux branches. **Bandeau** : orné d'arêtes fines. **Base** : annulaire. Même moule que l'exemplaire de Bovon.

**631.21)** 74.1594.1. Fragment de la partie

supérieure.

**631.22)** 75.40.27. Petit fragment de la partie supérieure.

**631.23)** 88.518.68. Fragment du bandeau.

*Variante B*

### **THERMES**

**631.24)** 73.1354. Fragment de la partie supérieure. **Médaillon** : même croix que la variante A, mais ornée en plus entre les branches de chevrons imbriqués surmontés par des zones rectangulaires à rayons. **Bandeau** : orné d'arêtes fines. Importation.

**Commentaire** : en comparant un des exemplaires catalogués ci-dessous avec ceux du type suivant, on constate d'emblée qu'il s'agit du même type à part quelques petites différences dues à mon avis à un moule différent. Bovon ne fait pas la différence. Il s'agit sans doute d'un type de fabrication locale/régionale.

**Typologie et comparanda** : **B 642A** ; **Broneer 1977, n° 3151, p. 81, pl. 36** ; **Williams 1981, n° 435, p. 83, pl. 20** ; **Bailey 1985, n° 802, p. 115, pl. 23** ; **Oikonomou 1988, n° 42-43, p. 487, fig. 3** ; **Oikonomou TD, n° 1, p. 260, pl. 156 b**  
**Datation** : (deuxième moitié du V<sup>e</sup> s.) - deuxième moitié du VI<sup>e</sup> s.

### **632**

### **THERMES**

**632.1)** 74.1517.241<sup>67</sup>. (pl. LXI, fig. 480). Lampe complète (bec restauré). L. : 11,5. Larg. : 7,3. H. : 3,5. **Médaillon** : grande croix à branches pattées dont les branches verticales sont ornées de deux petits anneaux pointés et flanquées de quatre petites pastilles, et les branches horizontales par un seul petit anneau pointé bordé de deux petites pastilles ; les angles et le dessus des branches sont également

<sup>59</sup> Aupert 1980, n° 29, p. 410.

<sup>60</sup> Aupert 1980, n° 27, p. 409.

<sup>61</sup> Aupert 1980, n° 32, p. 410.

<sup>62</sup> Aupert 1980, n° 31, p. 410.

<sup>63</sup> Aupert 1980, n° 28, p. 409.

<sup>64</sup> Aupert 1980, n° 24, p. 409.

<sup>65</sup> Aupert 1980, n° 26, p. 409.

<sup>66</sup> Aupert 1980, n° 33, p. 410.

<sup>67</sup> Aupert 1980, n° 18, p. 409, fig. 18.

marqués par des anneaux pointés. **Bandeau** : orné d'arêtes étroites. **Base** : annulaire. Même moule que l'exemplaire de Bovon (?).

**Fragments du même type :**

**632.2)** C 27416. Petit fragment de la partie supérieure.

**632.3)** 72.2150. Petit fragment de la partie supérieure.

**632.4)** 73.1454. Petit fragment de la partie supérieure.

**632.5)** 73.2108. Petit fragment de la partie supérieure.

**632.6)** 73.2766. Fragment de la partie supérieure.

**632.7)** 73.2884. Petit fragment de la partie supérieure.

**632.8)** 74.1517.22<sup>68</sup>. Fragment de la partie supérieure et du réservoir, très usé et de mauvaise qualité.

**632.9)** 74.1517.60<sup>69</sup>. Petit fragment de la partie supérieure, usé.

**632.10)** 74.1517.68<sup>70</sup>. Fragment de la partie supérieure avec bec complet.

**632.11)** 74.1621.4. Moitié de la partie supérieure, très usée.

**632.12)** 76.584.27. Petit fragment de la partie supérieure.

**632.13)** 76.634.72. Lampe presque complète, manque un fragment du médaillon. L. : 10,7. Larg. : 6,4. H. : 3.

**632.14)** 76.634.78. Fragment du médaillon, très usé.

**632.15)** 76.634.85. Petit fragment du médaillon.

**Typologie et comparanda : B 642B ; Oikonomou TD, n° 1, p. 260**

**Datation : (dernier quart du V<sup>e</sup> s.) - deuxième moitié du VI<sup>e</sup> s.**

<sup>68</sup> Aupert 1980, n° 22, p. 409.

<sup>69</sup> Aupert 1980, n° 34, p. 410. Il la classifie sous B 642 avec incertitude. J'ai pu constater quelques différences minimales, dues certainement à un moule différent.

<sup>70</sup> Aupert 1980, n° 23, p. 409.

**633**

**AGORA**

**633.1)** 72.632.1. Petit fragment de la partie supérieure.

**Fragments du même type :**

**633.2)** 76.1368.6. Petit fragment de la partie supérieure.

**633.3)** 76.1424.9. Petit fragment de la partie supérieure.

**633.4)** 76.1876.21. Lampe complète, usée. L. : 10,6. Larg. : 6,6. H. : 3,8.

**633.5)** 77.2819.2. Petit fragment de la partie supérieure.

**633.6)** 78.4004.1. Fragment de la partie supérieure.

**633.7)** 80.6048.2. Petit fragment de la partie supérieure.

**633.8)** 90.806. Petit fragment de la partie supérieure.

**633.9)** 91.522. Petit fragment de la partie supérieure.

**THERMES**

**633.10)** C 27398. (pl. LXI, fig. 481). Lampe presque complète (une partie du réservoir a été restaurée), assez usée. L. : 11,7. Larg. : 7,3. H. : 3,6. **Médaillon** : grande croix à branches pattées, ornée de petites pastilles et d'anneaux pointés. **Bandeau** : orné d'arêtes, assez fines. **Base** : annulaire, au centre spirale en relief.

**633.11)** 72.1924. Petit fragment de la partie supérieure.

**633.12)** 72.1929. Petit fragment de la partie supérieure.

**633.13)** 72.2011. Fragment de la partie supérieure.

**633.14)** 72.2458. Petit fragment de la partie supérieure.

**633.15)** 72.2460. Petit fragment de la partie supérieure.

**633.16)** 72.2599. Fragment du médaillon.

**633.17)** 73.2041. Fragment du réservoir et de la base.

**633.18)** 73.2042. Petit fragment de la partie supérieure.

**633.19)** 73.4028. Fragment de la partie supérieure<sup>71</sup>.

**633.20)** 74.1517.6<sup>72</sup>+74.1517.122<sup>73</sup>. Lampe complète. L. : 11,8. Larg. : 7,2. H. : 3,6. **Base** : même marque.

**633.21)** 74.1517.25<sup>74</sup>. Fragment de la partie supérieure.

**633.22)** 74.1517.29<sup>75</sup>. Moitié de la partie supérieure. Même moule que le n° de cat. 633.21.

**633.23)** 74.1621.6. Petit fragment de la partie supérieure.

**633.24)** 77.1035.4. Fragment de la partie supérieure, très usé.

**633.25)** 86.19.13. Moitié de la partie supérieure.

**633.26)** 87.1023.41. Moitié de la partie supérieure.

**Fragments de la base avec la même marque :**

**633.27)** 73.2047. Petit fragment de la base.

**633.28)** 73.2151. Fragment du réservoir et de la base.

**Typologie et comparanda :** B 639-640 (-B 641)<sup>76</sup> ; Garnett 1975, n° 30, p. 199, pl. 44 ; Williams 1981, no 436, p. 83, pl. 20 ; Miller 1988, fig. cm, pl. 8 ; très proche d'Oikonomou 1988, n°s 44-46, p. 487, fig. 3,9 et 10,13 ; analogue à Broneer 1930, n°s 1456-1460, p. 285, pl. 22 ; analogue à Perlzweig 1961, n° 2591, p. 183-184, pl. 41

**Datation :** (deuxième moitié du V<sup>e</sup> s.) -

<sup>71</sup> Le moule a été posé très probablement deux fois.

<sup>72</sup> Aupert 1980, n° 35, p. 410, fig. 19. Depuis lors le réservoir appartenant à cette partie supérieure a été retrouvé.

<sup>73</sup> Ce fragment ne figure pas dans l'article d'Aupert (Aupert 1980).

<sup>74</sup> Aupert 1980, n° 36, p. 410.

<sup>75</sup> Aupert 1980, n° 37, p. 410.

<sup>76</sup> Bovon parle de « deux petits cercles concentriques au centre », mais il s'agit plutôt d'une spirale.

**deuxième moitié du VI<sup>e</sup> s.**

**634 (pl. K, fig. B)**

**AGORA**

**634.1)** 74.520.1. Fragment de la partie supérieure, du réservoir et de la base, usé. Profil complet. H. : 3,4.

**Fragments du même type :**

**634.2)** 74.545.1. Fragment de la partie supérieure.

**634.3)** 74.558.2. Fragment de la partie supérieure et du réservoir.

**634.4)** 76.1251.2. Petit fragment de la partie supérieure et du réservoir.

**634.5)** 76.1292.15. Petit fragment de la partie supérieure.

**634.6)** 76.1304.1. Fragment de la partie supérieure.

**634.7)** 76.1368.11. Fragment de la partie supérieure.

**634.8)** 76.1397.12. Petit fragment de la partie supérieure.

**634.9)** 76.2015.28. Petit fragment de la partie supérieure.

**634.10)** 77.2826.3. Petit fragment de la partie supérieure et du réservoir.

**634.11)** 77.3093.2. Fragment de la partie supérieure et du réservoir.

**634.12)** 80.6244.2. Petit fragment de la partie supérieure.

**634.13)** 82.1003.4. Petit fragment de la partie supérieure.

**634.14)** 83.1030. Fragment du médaillon.

**THERMES**

**634.15)** 72.2600. Petit fragment de la partie supérieure. **Médaillon** : croix à branches pattées, ornée aux angles (à l'extérieur) de deux petits anneaux pointés, et au milieu d'anneaux concentriques plus grands ; au-dessous deux à trois petites pastilles, et au-dessus deux petits

anneaux concentriques. **Bandeau** : orné d'arêtes fines.

**634.16)** 74.1517.15<sup>77</sup>. Fragment de la partie supérieure, du réservoir et de la base, très usé. Profil complet. H. : 3,2.

**634.17)** 78.7.76. Petit fragment de la partie supérieure.

**Typologie et comparanda** : B 643 ; analogue à Garnett 1975, n° 30, p. 199, pl. 44

**Datation** : (fin du V<sup>e</sup> s.) - deuxième moitié du VI<sup>e</sup> s.

### 635 (pl. K, fig. C)

#### THERMES

**635.1)** 74.545.2. Fragment de la partie supérieure, usé. **Médaille** : grande croix de Malte à branches dont les angles sont ouverts et ornés de deux à trois petites pastilles ; au-dessous, à l'intérieur et entre les angles à l'extérieur, de petites spirales. **Bandeau** : orné d'arêtes

**Fragment du même type** :

**635.2)** 76.1273.1. Fragment de la partie supérieure.

**Typologie et comparanda** : variante de B 643

**Datation** : deuxième moitié du V<sup>e</sup> s. - VI<sup>e</sup> s.

### 636 (pl. K, fig. D)

#### AGORA

**636.1)** 77.2832.4. Partie supérieure presque complète avec fragment du réservoir et de la base, usée. Profil complet. H. : 3,3.

**Même moule** :

**636.2)** 77.3003.1. Fragment de la partie supérieure.

**Fragments du même type** :

**636.3)** 90.799 A<sup>78</sup>. (pl. LXI, fig. 482). Fragment de la partie supérieure.

**636.4)** 90.799 B<sup>79</sup>. Petit fragment de la partie supérieure.

**Typologie et comparanda** : cf. le n° de cat. 644 ; analogue à B 639-646

**Datation** : première moitié du V<sup>e</sup> s. (- VI<sup>e</sup> s.)

### 637 (pl. K, fig. E)

#### Variante A

#### AGORA

**637.1)** 72.547. Fragment de la partie supérieure.

**Fragments du même type** :

**637.2)** 74.507.2. Petit fragment de la partie supérieure.

**637.3)** 75.850.2. Fragment de la partie supérieure et du réservoir.

**637.4)** 76.1253.1. Fragment de la partie supérieure et du réservoir.

**637.5)** 76.1876.5. Petit fragment de la partie supérieure.

**637.6)** 76.2039.33. Petit fragment de la partie supérieure, probablement du même moule que le n° de cat. 637.5.

**637.7)** 77.2818. Petit fragment de la partie supérieure et du réservoir.

**637.8)** 77.2845.6. Petit fragment de la partie supérieure.

**637.9)** 77.2925.1. Fragment de la partie supérieure et du réservoir.

**637.10)** 77.3026. Petit fragment de la partie supérieure.

**637.11)** 77.3095.1. Petit fragment de la partie supérieure.

#### THERMES

**637.12)** 74.1517.246<sup>80</sup>. (pl. LXI, fig. 483). Lampe presque complète (parties du bec et du réservoir ont été restaurées). L. : 11,1. Larg. : 6,7. H. : 3,6. **Médaille** : croix à branches légèrement pattées dont les branches verticales sont ornées de deux petits anneaux

<sup>77</sup> Aupert 1980, n° 38, p. 410.

<sup>78</sup> Ivantchik 2002, n° 40, fig. 9.

<sup>79</sup> Ivantchik 2002, n° 41.

<sup>80</sup> Aupert 1980, n° 19, p. 409.

concentriques entourés de quatre autres plus petits et un autre au-dessus ; les parties supérieures de branches (à l'extérieur) sont ornées à chaque fois de trois petites pastilles. Les branches verticales sont ornées, en plus, de deux petits anneaux concentriques. **Bandeau** : orné d'arêtes. **Base** : annulaire.

**637.13)** C 27290=72.885. Petit fragment de la partie supérieure et du réservoir.

**637.14)** C 27291=72.786. (pl. LXI, fig. 484). Fragment de la partie supérieure.

**637.15)** 72.2118. Petit fragment du médaillon.

**637.16)** 74.1517.10<sup>81</sup>. Lampe fragmentaire, manquent des fragments de la partie supérieur, du réservoir et la base. L. : 10,1. Larg. : 6,1. H. : 3,2.

**637.17)** 74.1517.21<sup>82</sup>. Lampe fragmentaire, manquent de grands fragments de la partie supérieure et du réservoir. Profil complet. H. : 3.

**637.18)** 74.1543.5. Moitié de la partie supérieure.

*Variante B*

#### **THERMES**

**637.19)** 74.1517.8<sup>83</sup>. (pl. LXI, fig. 485-486). Lampe complète (anse et bec restaurés), usée et de mauvaise qualité<sup>84</sup>. L. : 11. Larg. : 7. H. : 3.

**Médaille** : grande croix à branches pattées, ornée respectivement de trois petits anneaux pointés (branches verticales) et de deux - trois anneaux simples (branches horizontales) ; les parties supérieures de chaque branche sont ornées de trois petites pastilles ; dans le canal, une petite croix pattée à peine visible.

**Bandeau** : orné d'arêtes assez fines. **Base** : annulaire, au centre petite rosette formée de huit petites pastilles, entourée de rayons fins

couronnés par de petites pastilles également.

**Fragments de la base avec la même marque :**  
**637.20)** 72.3037. Fragment de la base et du réservoir.

**637.21)** 77.1032.27. Fragment de la base et du réservoir.

*Variante C*

#### **THERMES**

**637.22)** 74.1517.49<sup>85</sup>. (pl. LXII, fig. 487).

Fragment de la partie supérieure, de mauvaise qualité<sup>86</sup>. L. max. : 9,1. Larg. : 6,9. H. max. : 1,3. **Médaille** : très concave ; croix à branches pattées, ornée de petits anneaux pointés et de rosettes formées de petites pastilles ; les parties supérieures des branches à l'extérieur sont ornées de pastilles. **Bandeau** : sans décor, un profil fortement « triangulaire à flancs légèrement concaves »<sup>87</sup>.

**Fragment du même type :**

**637.23)** 76.553.1. (pl. LXII, fig. 488). Lampe fragmentaire, manquent l'anse, une partie du médaillon et le bec. Profil complet. H. : 3,4. Importation (?).

**Commentaire** : les deux exemplaires des Thermes énumérés sous *variante C* ont exactement la même croix sur le médaillon. Le fait que le bandeau n'est pas du tout décoré est dû, à mon avis, à un remaniement « hors moule », un moule usé ou une faute de fabrication.

**Typologie et comparanda** : analogue à B 642 (médaillon) ; BCH 85 (1961), fig. 13 (Nea Anchialos) ; analogue à Perlzweig 1961, n° 2935, p. 199, pl. 46 ; analogue à Bruneau 1965, n° 4730-4732, p. 143, pl. 34

**Datation** : dernier quart du V<sup>e</sup> s. - deuxième moitié du VI<sup>e</sup> s.

<sup>81</sup> Aupert 1980, n° 20, p. 409.

<sup>82</sup> Aupert 1980, n° 21, p. 409.

<sup>83</sup> Aupert 1980, n° 25, p. 409, fig. 17.

<sup>84</sup> Au centre il y a un grand trou d'alimentation raté ; un autre trou d'évent est marqué dans le canal, mais pas percé.

<sup>85</sup> Aupert 1980, n° 9, p. 407, fig. 12.

<sup>86</sup> Le trou d'alimentation au centre est sans doute beaucoup plus grand que sur les autres exemplaires.

<sup>87</sup> Aupert 1980, n° 9, p. 407.

**638 (pl. K, fig. F)****AGORA**

**638.1)** 77.2827.9. Presque la moitié de la lampe du côté de l'anse, usé. L. max. : 5,1. Larg. max. : 6,2. H. : 3,1. **Médaille** : grande croix à branches pattées, ornées aux angles et au milieu (à l'extérieur) de petites pastilles. **Bandeau** : orné d'arêtes. **Base** : annulaire, au centre petite croix formée de petites pastilles, entourée d'un anneau également formé de petites pastilles<sup>88</sup> ; entre les branches, de petits anneaux pointés.

**Fragments du même type :**

**638.2)** 75.847.2. Petit fragment de la partie supérieure.

**638.3)** 76.1264.1. Petit fragment de la partie supérieure.

**638.4)** 76.1371.2. Fragment de la partie supérieure.

**638.5)** 76.2010.3bis+76.2015.31. (deux fragments). Fragment de la partie supérieure, très usé. Probablement du même moule que le n° de cat. 638.1.

**638.6)** 77.2844.8. Petit fragment de la partie supérieure.

**638.7)** 77.3008.19. Petit fragment de la partie supérieure.

**638.8)** 77.3084.1. Petit fragment de la partie supérieure, usé.

**THERMES**

**638.9)** C 27377. (pl. LXII, fig. 489). Fragment de la base et du réservoir. **Base** : même marque.

**638.10)** 73.1514. Fragment de la base. Peut-être du même moule que le n° de cat. 638.9 (?). **Base** : même marque.

**638.11)** 74.1517.78<sup>89</sup>. Fragment du réservoir et de la base. **Base** : même marque.

**638.12)** 74.1517.124<sup>90</sup>. Petit fragment de la base. **Base** : même marque.

**638.13)** 74.1517.537<sup>91</sup>. Fragment du réservoir et de la base. **Base** : même marque.

**638.14)** 74.1612.1. Lampe fragmentaire, manquent une grande partie sur le côté gauche et le bec, très usée et de mauvaise qualité. **Médaille**<sup>92</sup> : une de branche verticale est ornée à l'intérieur de deux petites pastilles. Profil complet. H. : 3,2. **Base** : même marque.

**Commentaire** : la différence par rapport aux exemplaires précédents et suivants consiste notamment dans l'exécution de la croix sur le médaillon, qui à première vue paraît identique ou très proche. Il s'agit très probablement des variantes d'un même type (ici, du B 642).

**Typologie et comparanda** : B 642 (médaillon) et B 609 (base) ; Miller 1983, n° L 125, pl. 25 ; analogue à Ennabli 1976, n° 1126, p. 220, pl. 59

**Datation** : (fin du V<sup>e</sup> s.) - deuxième moitié du VI<sup>e</sup> s.

**639 (pl. K, fig. G)****AGORA**

**639.1)** 76.1876.4. Petit fragment de la partie supérieure.

**Fragment du même type :**

**639.2)** 76.1422.10. Petit fragment de la partie supérieure.

**Typologie et comparanda** : variante de B 642

**Datation** : V<sup>e</sup> s.

**640 (pl. K, fig. H)****AGORA**

**640.1)** 76.2039.12. Petit fragment de la partie supérieure. Au motif habituel du médaillon dont la croix à branches pattées, il faut ajouter encore

<sup>88</sup> Il n'est pas assuré que toutes les lampes portent la même marque sur la base, malgré les caractéristiques tout à fait identiques. J'ai longtemps examiné l'exemplaire de Bovon, mais malheureusement la base est assez fragmentaire et très usée.

<sup>89</sup> Aupert 1980, n° 52, p. 412.

<sup>90</sup> Aupert 1980, p. 412.

<sup>91</sup> Aupert 1980, n° 51, p. 412.

<sup>92</sup> Cette partie manque du n° de cat. 638.1.



de petits traits qui forment en même temps les cotés de branches ; le motif d'arêtes sur le bandeau est composé de petites pastilles au lieu d'une moulure.

**Typologie et comparanda : variante de B 642**

**Datation : V<sup>e</sup> s.**

**641**

**AGORA**

**641.1) Sans numéro d'inventaire.** Petit fragment de la partie supérieure. **Bandeau** : il se distingue du médaillon par un anneau légèrement hachuré ; l'arête est formée de lignes droites. La composition exacte du décor de la croix ne peut pas être identifiée.

**Typologie et comparanda : analogue à B 639-**

**640**

**Datation : V<sup>e</sup> - début du VI<sup>e</sup> s.**

**642 (pl. K, fig. I)**

*Importation*

**AGORA**

**642.1) 77.2852.1.** Petit fragment de la partie supérieure. **Bandeau** : les arêtes sont formées de lignes en zigzag ; les branches latérales de la croix sont formées de traits parallèles serrés.

**Typologie et comparanda : B 642 (médaillon) et B 609 (base) ; analogue à Ennabli 1976, n° 1126, p. 220, pl. 59**

**Datation : V<sup>e</sup> s.**

**643 (pl. K, fig. J)**

**AGORA**

**643.1) 76.2017.53.** Fragment de la partie supérieure. **Médaillon** : la croix est grande et ornée de la même façon que sur les exemplaires précédents (n<sup>os</sup> de cat. 638-642), et elle est inscrite dans une sorte de rectangle. **Bandeau** : les arêtes sont plus grossières et vont depuis le bec vers l'anse.

**Typologie et comparanda : variante de B 642**

**Datation : V<sup>e</sup> s.**

**644**

*Importation*

**AGORA**

**644.1) 77.2833<sup>93</sup>.** (pl. LXII, fig. 490 ; pl. H, fig. 56). Lampe complète. L. : 12,9. Larg. : 7,9. H. : 3,4. **Médaillon** : grande croix de Malte, ornée à l'intérieur et à l'extérieur de petits anneaux pointés et de petites pastilles.

**Bandeau** : orné d'arêtes droites. **Base** : annulaire.

**Commentaire** : il s'agit ici sans doute du motif original qui a servi comme modèle pour créer les imitations locales B 639-646 (cf. en particulier les n<sup>os</sup> de cat. 633 et 636).

**Typologie et comparanda : très proche de B 639-640**

**Datation : milieu du V<sup>e</sup> s. (- début du VI<sup>e</sup> s.)**

**645**

**THERMES**

**645.1) C 27490.** (pl. LXII, fig. 491-492). Lampe presque complète, manque le bec. L. max. : 10,3. Larg. : 6,8. H. : 3,5. **Médaillon** : grande croix à branches pattées, ornée de trois petits anneaux concentriques pointés, flanqués en haut de deux petits anneaux et en bas de trois petites pastilles. **Bandeau** : orné d'arêtes très fines. **Base** : annulaire, au centre deux anneaux concentriques avec une pastille au milieu ; celui d'extérieur est entouré par un anneau formé de petits anneaux serrés. *Importation* (?).

**Même moule :**

**645.2) 73.1924+73.1931.** (deux fragments). Fragment de la partie supérieure.

**Fragments du même type :**

**645.3) 72.3309.** Fragment de la base avec la

<sup>93</sup> Le numéro n'est que difficilement lisible, il pourrait être aussi 77.2883.

même marque.

**645.4)** 72.3319. (pl. **LXII**, fig. **493**). Fragment de la base avec la même marque.

**645.5)** 73.4062. Fragment de la partie supérieure, du réservoir et de la base, usé et de mauvaise qualité. H. : 3,7. **Base** : même marque.

**Typologie et comparanda** : Oikonomou 1988, n<sup>os</sup> 66-67, p. 491, fig. 4, 10 et 15

**Datation** : V<sup>e</sup> s. - première moitié du VI<sup>e</sup> s.

**646**

**THERMES**

**646.1)** 74.1517.247<sup>94</sup>. (pl. **LXII**, fig. **494**). Lampe complète (bec restauré), usée. L. : 10,3. Larg. : 6,3. H. : 3,1. **Médailon** : croix à branches pattées, ornée à l'intérieur de deux petits anneaux pointés entourés de trois à quatre petites pastilles. **Bandeau** : orné d'arêtes assez fines. **Base** : annulaire. Importation (?).

**Fragment du même type** :

**646.2)** 73.2779. Fragment de la partie supérieure, usé.

**Typologie et comparanda** : analogue à **B 647** ; Perlzweig 1961, n<sup>o</sup> 2591, p. 183-184, pl. 41 ; Broneer 1930, n<sup>o</sup> 1456, p. 285, pl. 32 ; Oikonomou 2003, n<sup>o</sup> 87, p. 49 (Argos, Terrain Panagopoulou)

**Datation** : deuxième moitié du VI<sup>e</sup> s.

**647**

**THERMES**

**647.1)** 74.1517.65<sup>95</sup>. Moitié de la lampe du côté du bec. Profil complet. H. : 2,8. **Médailon** : croix de Malte dont les angles sont ornés de deux petits anneaux pointés ; à l'intérieur un autre petit anneau, et au-dessous, chevron pointé ; le canal est formé de façon continue et étroite (en triangle). **Bandeau** : orné d'arêtes.

<sup>94</sup> Aupert 1980, n<sup>o</sup> 39, p. 410, fig. 20.

<sup>95</sup> Aupert 1980, n<sup>o</sup> 40, p. 410, fig. 21.

**Base** : annulaire.

**Commentaire** : la forme est certainement particulière au sein du type Nord-Africain, mais comme le signale également Aupert, en général le type de décor ne laisse pas de doute sur l'attribution de ce fragment à ce type de lampes.

**Typologie et comparanda** : analogue à **B 639-640**

**Datation** : (fin du V<sup>e</sup> s.) - deuxième moitié VI<sup>e</sup> s.

**648**

**AGORA**

**648.1)** 76.1834. 2. Lampe fragmentaire. L. max. : 7. Larg. : 6,7. H. : 3. **Médailon** : grande croix pattée de Saint Louis. **Bandeau** : arêtes assez grossières. **Base** : annulaire, au centre petite croix de Malte.

**Fragments du même type** :

**648.2)** 76.2006. Fragment de la partie supérieure. L. max. : 6,1. Larg. max. : 4,9. H. : 1,5.

**648.3)** 77.2819.1. Fragment de la moitié de la base et partie arrière du bec. L. max. : 6,6. Larg. max. : 6,7. H. max. : 2,9. **Base** : même marque.

**648.4)** 77.3006.32. Petit fragment de la partie supérieure.

**648.5)** 77.3008.15. Fragment de la partie supérieure avec anse complète. L. max. : 5,3. Larg. max. : 3,8. H. max. : 1,3.

**648.6)** 79.5028.4. (pl. **LXIII**, fig. **495**). Fragment du réservoir et de la base. L. max. : 7,8. Larg. max. : 6. H. max. : 3,1. **Base** : même marque.

**648.7)** 80.6032.2. Fragment de la partie supérieure. L. max. : 4,1. Larg. max. : 6,1. H. max. : 1,4.

**THERMES**

**648.8)** 73.1312. Lampe presque complète, manquent des fragments du bec et du réservoir.

L. max. : 7,3. Larg. max. : 8,7. H. : 3,5. **Base** : même marque.

**648.9)** 73.1442. (pl. **LXIII**, fig. 496). Fragment de la partie supérieure et du réservoir.

**648.10)** 73.1448. Fragment du bandeau avec partie du bec.

**648.11)** 73.3612. Fragment de la partie supérieure avec bec complet, du réservoir et de la base. Profil complet. H. : 3,5. **Base** : même marque. Importation.

**648.12)** 74.1516.5. Petit fragment de la partie supérieure. Probablement importation.

**648.13)** 74.1517.11<sup>96</sup>. Lampe presque complète, manquent de petits fragments de la partie supérieure et de la base. L. : 11,5. Larg. : 7,4. H. : 3,5. **Base** : même marque.

**648.14)** 74.1517.13<sup>97</sup>. Lampe fragmentaire, manque la partie droite, usée. L. max. : 10. H. : 3,3. La marque sur la base est presque effacée.

**648.15)** 74.1517.24<sup>98</sup>. Partie supérieure presque complète, manque un petit fragment du bandeau. L. : 12,4. Larg. : 8,5. H. max. : 1,4.

**648.16)** 74.1517.37<sup>99</sup>. Fragment de la partie supérieure et du réservoir. Importation (?).

**648.17)** 74.1517.81<sup>100</sup>. Fragment du bandeau, du réservoir et de la base. Profil complet. H. : 3,4. **Base** : même marque. Importation.

**648.18)** 74.1517.244<sup>101</sup>. (pl. **LXIII**, fig. 497-498). Lampe complète (partie supérieure et réservoir restaurés). L. : 10,8. Larg. : 7,7. H. : 3,1. **Base** : même marque.

**648.19)** 74.1517.245<sup>102</sup>. (pl. **LXIII**, fig. 499). Lampe complète (réservoir restauré). L. : 12,2. Larg. : 8,3. H. : 3,6. **Base** : même marque.

**648.20)** 87.1009.26. Fragment du bandeau et du réservoir.

<sup>96</sup> Aupert 1980, n° 44, p. 410.

<sup>97</sup> Aupert 1980, n° 46, p. 412.

<sup>98</sup> Aupert 1980, n° 42, p. 410, fig. 24.

<sup>99</sup> Aupert 1980, n° 45, p. 410.

<sup>100</sup> Aupert 1980, n° 50, p. 412.

<sup>101</sup> Aupert 1980, n° 41, p. 410, fig. 22.

<sup>102</sup> Aupert 1980, n° 48, p. 412.

### Fragments de la base avec la même marque : **THERMES**

**648.21)** 73.1213 (mal fait) ; **648.22)** 73.2110.

**648.23)** 74.1517.83<sup>103</sup> ; **648.24)** 74.1517.105<sup>104</sup> ;

**648.25)** 74.1517.106<sup>105</sup> ; **648.26)** 74.1517.107<sup>106</sup> .

**648.27)** 75.37.26.

**Commentaire** : un moule de ce type de lampe a été découvert dans le Terrain Kontoyanni en ville d'Argos, lors des fouilles effectuées par le Service grec en 1992-93<sup>107</sup>. Il pourrait bien s'agir d'un type local ou également d'un type repris mais fabriqué aussi à Argos.

**Typologie et comparanda** : **B 647**<sup>108</sup>, analogue à **B 662** (base) ; **Courbin 1956**, fig. 17, 1-3 ; **Broneer 1930**, n° 1456, p. 285, pl. 22 ; **Miller 1983**, n° L 126, pl. 25 ; analogue à **Ennabli 1976**, n° 1126, pl. 59 ; analogue à **Williams 1981**, n° 435, p. 83, pl. 20 ; **Oikonomou 2003**, p. 157, fig. 106 (moule)

**Datation** : (deuxième moitié du V<sup>e</sup> s.) - deuxième moitié du VI<sup>e</sup> s.

### 1.1.1. Fragments du bandeau (avec anse) ornés d'arêtes du type **B 647**<sup>109</sup>

#### 649

#### AGORA

**649.1)** 72.417.

**649.2)** 74.509.4 ;

**649.3)** 74.519.1 ;

**649.4)** 74.521.3.

**649.5)** 75.251.9 ;

**649.6)** 75.403.19 ;

**649.7)** 75.824.1.

<sup>103</sup> Aupert 1980, n° 54, p. 412.

<sup>104</sup> Aupert 1980, n° 53, p. 412, fig. 23.

<sup>105</sup> Aupert 1980, n° 56, p. 412.

<sup>106</sup> Aupert 1980, n° 55, p. 412.

<sup>107</sup> Oikonomou 2003, p. 68.

<sup>108</sup> Cet exemplaire conserve dans les champs entre les branches de la croix, du côté droit en haut, une étoile à six branches et en bas un anneau (malheureusement il est difficilement identifiable).

<sup>109</sup> Il s'agit très probablement en effet des fragments appartenant au type B 647. Le décor d'arêtes sur le bandeau est assez particulier, mais par prudence j'ai préféré finalement ne pas les mettre avec les exemplaires dont le médaillon est conservé.

**649.8)** 76.1273.3. Importation ; **649.9)** 76.1876.11 ; **649.10)** 76.2303.3.  
**649.11)** 77.1510.6 ; **649.12)** 77.2814.4 ;  
**649.13)** 77.2819.11 ; **649.14)** 77.2821.10 ;  
**649.15)** 77.2832.8 ; **649.16)** 77.2832.15 ;  
**649.17)** 77.2833.1 ; **649.18)** 77.2844.4 ;  
**649.19)** 77.2845.1.  
**649.20)** 83.1021.  
**649.21)** 87.502.1.

**THERMES**

**649.22)** 72.99 ; **649.23)** 72.1799. (pl. **LXIII**, fig. 500). Importation ; **649.24)** 72.2005bis<sup>110</sup>. Importation.  
**649.25)** 73.1443 ; **649.26)** 73.1453 ;  
**649.27)** 73.2155 ; **649.28)** 73.2783 ;  
**649.29)** 73.2912 ; **649.30)** 73.3815 ;  
**649.31)** 73.4057 ; **649.32)** 73.4058.  
**649.33)** 74.1517.35<sup>111</sup> ; **649.34)** 74.1517.39<sup>112</sup> ;  
**649.35)** 74.1517.43<sup>113</sup> ; **649.36)** 74.1517.56<sup>114</sup>  
(deux fragments) ; **649.37)** 74.1517.57<sup>115</sup> ;  
**649.38)** 74.1517.63<sup>116</sup> ; **649.39)** 74.1517.69<sup>117</sup> ;  
**649.40)** 74.1517.72<sup>118</sup> ; **649.41)** 74.1543.3 ;  
**649.42)** 74.1580.1 ; **649.43)** 74.1607.2.  
**649.44)** 75.29.3 ; **649.45)** 75.37.23 ; **649.46)**  
75.37.24 ; **649.47)** 75.37.29.  
**649.48)** 76.523.6.  
**649.49)** 77.1005.5 ; **649.50)** 77.1022.56 (mal cuite) ;  
**649.51)** 77.1022.65 ; **649.52)**  
77.1084.15.  
**649.53)** 85.1005.18.  
**649.54)** 87.1046.10. Importation (?).

**Datation : VI<sup>e</sup> s.**

<sup>110</sup> Les arêtes du bandeau sont fines et composées de lignes droites.

<sup>111</sup> Aupert 1980, n° 47, p. 412.

<sup>112</sup> Aupert 1980, n° 50, p. 412.

<sup>113</sup> Aupert 1980, p. 412.

<sup>114</sup> Aupert 1980, n° 49, p. 412. Le trou d'évent est marqué mais pas percé.

<sup>115</sup> Aupert 1980, n° 43, p. 410.

<sup>116</sup> Aupert 1980, n° 50, p. 412.

<sup>117</sup> Aupert 1980, n° 50, p. 412.

<sup>118</sup> Aupert 1980, n° 50, p. 412.

**1.2. Bandeau orné de médaillons en anneaux concentriques seuls ou en alternance avec un autre motif**

**650**

*Variante A*

**AGORA**

**650.1)** 91.518bis. Presque la moitié de la partie supérieure du côté du bec. L. max. : 4,4. Larg. : 6,6. H. max. : 1,3. **Médaillon** : croix à branches pattées, ornée d'anneaux concentriques et de petites pastilles ; une croix plus petite avec le même décor se trouve dans le canal. **Bandeau** : rangée de médaillons en anneaux concentriques flanqués à chaque fois de deux pastilles. **Base** : annulaire, au centre deux anneaux concentriques pointés entourés de deux rangées de petites pastilles.

**Fragments du même type :**

**650.2)** 75.250.1. Partie supérieure presque complète. L. max. : 9,1. Larg. : 6,8. H. max. : 1,4.

**650.3)** 77.1780.1. Petit fragment de la partie supérieure.

**THERMES**

**650.4)** C 27282=72.1021. (pl. **LXIII**, fig. 501). Presque la moitié de la partie supérieure du côté de l'anse. L. max. : 5,6. Larg. max. : 6,2. H. max. : 1,6.

**650.5)** 72.3073. Fragment de la partie supérieure.

**650.6)** 73.1774. Petit fragment du bandeau.

**650.7)** 73.1892. Lampe fragmentaire, moitié de la partie supérieure du côté du bec, très usée.

**650.8)** 77.1083.38. Lampe presque complète, manque le bec. L. max. : 9,9. Larg. : 6,8. H. : 3,5. **Base** : même marque. Même moule que l'exemplaire de Bovon (?).

**650.9)** 79.640.1. Fragment de la partie supérieure.

*Variante B***AGORA**

**650.10)** 75.252.1 Fragment de la partie supérieure. L. max. : 6,5. Larg. max. : 4,1. H. max. : 1,5. **Médaille** : croix à branches pattées, ornée d'anneaux concentriques ; les extrémités de branches à l'extérieur sont ornées de petites pastilles ; une petite croix à branches pattées, ornée de pastilles et de petits anneaux concentriques, se trouve dans le canal. **Bandeau** : médaillons en anneaux concentriques. Importation.

*Variante C***AGORA**

**650.11)** 82.1015.27. Fragment de la partie supérieure et du réservoir. L. max. : 5,4. Larg. max. : 2,9. H. max. : 1,5. **Médaille** : croix à branches pattées, ornée de médaillons en anneaux concentriques ; une croix plus petite, ornée au milieu d'anneaux concentriques et aux branches de petits cercles incisés, se trouve dans le canal. **Bandeau** : deux rangées de petits médaillons en anneaux et en demi-anneaux concentriques.

*Typologie et comparanda*<sup>119</sup> : **B 611**<sup>120</sup> et analogue à **B 612** ; Oikonomou 1988, n° 62-64, p. 489, fig. 3 ; analogue à Williams 1981, n° 439, p. 83, pl. 20

*Datation* : V<sup>e</sup> - VI<sup>e</sup> s.

**651****THERMES**

**651.1)** 74.1544.1. Lampe fragmentaire, on a conservé plus de la moitié de la partie supérieure du côté de l'anse. L. max. : 6,4. Larg. max. : 6,5. H. max. : 1,4. **Médaille** : le trou

<sup>119</sup> Voir aussi A. Frantz, *Late Antiquity : A.D. 267-700, Agora XXIV*, Princeton 1988, pl. 72, fig. e (lampe datée du début du VII<sup>e</sup> s.).

<sup>120</sup> Bovon parle seulement de « ...cercles concentriques disposés en croix... », mais en regardant avec la loupe, on distingue bien le contour des branches (Bovon 1966, p. 89).

d'alimentation est entouré d'un anneau ; croix à branches pattées dont les branches latérales sont encadrées de bandeaux formés de petits traits ; elle est ornée de petits anneaux concentriques flanqués de petites pastilles ; un cœur formé de petites pastilles et d'anneaux concentriques se trouve dans le canal. **Bandeau** : rangée de médaillons en anneaux concentriques flanqués en alternance de deux à quatre pastilles et de petits anneaux pointés. Importation (?).

**Fragment du même type :**

**651.2)** 73.1950. Petit fragment du médaillon.

*Typologie et comparanda* : analogue à **B 611-612** ; analogue à Ennabli 1976, n° 1119, p. 219, pl. 59

*Datation* : V<sup>e</sup> s.

**652***Importation***THERMES**

**652.1)** 74.1517'.1<sup>121</sup>. Petit fragment de la partie supérieure, très usé. **Médaille** : croix à branches légèrement pattées, ornée de petites pastilles et d'anneaux pointés. **Bandeau** : rangée de médaillons en anneaux concentriques, de X et de petites croix-rosettes en alternance, flanqués de quatre petites pastilles.

*Typologie et comparanda* : **B 628** (médaillon) et **B 609** (bandeau)

*Datation* : deuxième moitié du VI<sup>e</sup> s.

**653****THERMES**

**653.1)** 73.1703. (pl. LXIII, fig. 502). Lampe presque complète, manque un petit fragment de l'anse. L. : 10,2. Larg. : 6,3. H. : 3. **Médaille** : croix à branches pattées godronnées. **Bandeau** : sur le côté gauche, médaillons en anneaux concentriques en alternance avec des panneaux

<sup>121</sup> Aupert 1980, n° 17, p. 409.

formés de six pastilles, et sur le côté droit de rosettes formées de cinq pastilles ; le trou central d'alimentation est marqué mais non percé. **Base** : annulaire, au centre deux petits cercles concentriques.

**Même moule :**

**653.2)** C 27477. Lampe fragmentaire, il ne reste plus que la moitié de la lampe du côté du bec. L. max. : 4,9. Larg. : 6,3. H. : 3.

**Fragment du même type :**

**653.3)** 73.1484. Lampe fragmentaire, manquent des fragments de la partie supérieure, du réservoir et de l'anse. Profil complet. H. : 3.

**Typologie et comparanda : analogue à Oikonomou 1988, n° 84, p. 492, fig. 5**

**Datation : V<sup>e</sup> s.**

**654**

**AGORA**

**654.1)** 91.521b. (pl. LXIV, fig. 503). Fragment de la partie supérieure, usé. L. max. : 5,2. Larg. max. : 4,8. H. max. : 1,7. **Médaille** : grande croix de Malte, ornée aux extrémités de petits anneaux pointés à l'extérieur et de pastilles et de petits anneaux concentriques à l'intérieur. **Bandeau** : rangée de médaillons en anneaux concentriques.

**Fragments du même type :**

**654.2)** 76.1424.11. Petit fragment de la partie supérieure.

**THERMES**

**654.3)** 72.881. Petit fragment du bandeau avec anse.

**654.4)** 72.1931. Petit fragment de la partie supérieure.

**654.5)** 73.1387. Fragment de la partie supérieure<sup>122</sup>. Importation.

**654.6)** 76.634.80. Petit fragment de la partie supérieure.

<sup>122</sup> Deux trous d'alimentation sont conservés, deux autres sont marqués mais pas percés.

**Typologie et comparanda : B 616, analogue à B 642 (médaillon) ; Courbin 1956, fig. 4**

**Datation : première moitié du VI<sup>e</sup> s.**

**655**

**AGORA**

**655.1)** 80.6032. Petit fragment de la partie supérieure avec moitié du bec. L. max. : 3,3. Larg. max. : 3,6. H. max. : 1,4. **Médaille** : grande croix de Malte à double contour, ornée aux extrémités de deux petits anneaux-pastilles concentriques à l'intérieur et de traits à l'extérieur. **Bandeau** : médaillons en anneaux concentriques bordés chaque fois au-dessus et au-dessous d'un à trois petits traits parallèles.

**Typologie et comparanda : B 643 (médaillon)**

**Datation : V<sup>e</sup> s. - VI<sup>e</sup> s.**

**656**

**AGORA**

**656.1)** 76.1876.3. Fragment de la partie supérieure, très usé. L. max. : 9,7. Larg. max. : 6,5. H. max. : 1,8. **Médaille** : délimité du bandeau par un anneau en arêtes ; croix à branches pattées ; une croix plus petite ornée d'anneaux concentriques se trouve dans le canal. **Bandeau** : quatre médaillons en anneaux concentriques interrompus au milieu par un chevron pointillé.

**Typologie et comparanda : analogue à Ennabli 1976, n°s 1054, 1069, 1072 et 1080, p. 208, 211-212, pl. 57**

**Datation : V<sup>e</sup> s. - VI<sup>e</sup> s.**

**657**

**AGORA**

**657.1)** 77.2832.6. Petit fragment de la partie supérieure, du réservoir et de la base, très usé. L. max. : 5,8. Larg. max. : 3,3. H. : 3,1. **Médaille** : traces d'une grande croix à

branches légèrement pattées, ornée de petits anneaux concentriques. **Bandeau** : médaillons en anneaux concentriques et losanges inversés à volutes en alternance. **Base** : annulaire.

**Typologie et comparanda** : proche d'Ennabli 1976, n° 1069, p. 211, pl. 57

**Datation** : fin du V<sup>e</sup> s. - VI<sup>e</sup> s.

658

**THERMES**

658.1) 74.1517.5<sup>123</sup>. (pl. LXIV, fig. 504).

Lampe complète (parties du bec et du réservoir restaurées), d'assez mauvaise qualité. L. : 10,4. Larg. : 5,8. H. : 3,1. **Médaille** : croix (dite de Malte) dont les angles des branches sont décorés de petites pastilles ; à l'intérieur dans chaque branche deux croisillons et entre eux des petites pastilles<sup>124</sup>. **Bandeau** : rangée de petits anneaux pointés flanqués à chaque fois de deux petites pastilles. **Base** : annulaire.

**Fragments du même type** :

658.2) 72.1800. (pl. LXIV, fig. 505). Fragment de la partie supérieure.

658.3) 74.1517.54+62<sup>125</sup>. (deux fragments collés). Lampe fragmentaire, manquent de grandes parties du réservoir et le bec, de mauvaise qualité. L. max. : 5,9. Larg. : 6,1. H. : 3,5. Importation (?).

658.4) 74.1576.2. Petit fragment de la partie supérieure.

**Typologie et comparanda** : proche de Williams 1981, n° 439, p. 83, pl. 20

**Datation** : (fin du V<sup>e</sup> s.) - deuxième moitié du VI<sup>e</sup> s.

**1.3. Bandeau orné de chevrons seuls ou en alternance avec un autre motif**

659

**THERMES**

659.1) 74.1617.12. Fragment de la partie supérieure, très usé et de mauvaise qualité. **Médaille** : grande croix (dite de Malte), ornée à l'intérieur d'anneaux concentriques et aux angles de petites perles ; au-dessus de la branche supérieure, un petit oiseau (colombe ?) vers la droite. **Bandeau** : chevrons pointillés se terminant en rosettes près du canal (?).

**Typologie et comparanda** : B 628 ; analogue à Ennabli 1976, n° 1080-1082, p. 212-213, pl. 57

**Datation** : deuxième moitié du V<sup>e</sup> s. - VI<sup>e</sup> s.

660

**THERMES**

660.1) 73.4019. Fragment de la partie supérieure, de bonne qualité. **Médaille** : grande croix de Malte dont la partie basse des branches est formée de petits traits ; à l'intérieur, en haut trois pastilles formées d'anneaux concentriques serrés ; même motif pour les extrémités et les angles. **Bandeau** : deux rangées de chevrons superposés et opposés, divisés au milieu par une moulure partant dans les deux sens. Importation.

**Fragments du même type** :

660.2) 73.2356. Petit fragment de la partie supérieure (brûlé en partie).

660.3) 87.1043.8. Lampe fragmentaire, manque presque la moitié du côté droit, usée et de mauvaise qualité (anse - aplatie en haut - et partie du bandeau restaurée). Profil complet. H. : 3,8.

**Typologie et comparanda** : sans parallèles

**Datation** : première moitié du V<sup>e</sup> s.

<sup>123</sup> Aupert 1980, n° 15, p. 409, fig. 16.

<sup>124</sup> Le trou d'alimentation est plus grand que d'habitude.

<sup>125</sup> Aupert 1980, n° 16, p. 409. Le fragment n° 74.1517.62 n'a pas été catalogué.

**1.4. Bandeau orné de losanges ou cœurs ou en alternance avec un autre motif**

**661**

**AGORA**

**661.1)** 76.1292.14. Fragment de la partie supérieure, très usé. L. max. : 5,1. Larg. max. : 4,1. H. max. : 1,3. **Médaille** : grande croix à branches pattées, ornée de pastilles<sup>126</sup>.

**Bandeau** : très probablement rangée de cœurs.

**Typologie et comparanda** : analogue à **Ennabli 1976, n° 955, p. 193, pl. 52**

**Datation** : V<sup>e</sup> s. - VI<sup>e</sup> s.

**1.5. Bandeau orné de rosettes ou d'un autre motif floral**

**662**

*Importation*

**THERMES**

**662.1)** 74.1580.4A+B. Deux fragments de la partie supérieure. **Médaille** : dans la partie basse et en partie dans le canal, on distingue une petite croix à branches pattées, ornée de petits anneaux concentriques ; en dessous deux bandeaux de petits anneaux pointés qui semblent entourer tout le médaillon ; le dernier est orné d'une bordure en frange tombante dans le canal ; le reste du décor n'est pas identifiable.

**Bandeau** : rangée de rosettes à six pétales.

**Typologie et comparanda** : **Ennabli 1976, J 2 (bandeau)**

**Datation** : VI<sup>e</sup> s.

**663**

**THERMES**

**663.1)** 73.3877. Petit fragment de la partie supérieure, très usé. **Médaille** : on distingue

difficilement une croix à branches pattées.

**Bandeau** : motif floral composé de petites branches triples disposées irrégulièrement.

**Typologie et comparanda** : proche d'**Ennabli 1976, S 1 (bandeau)**

**Datation** : V<sup>e</sup> s. - VI<sup>e</sup> s.

**1.6. Motifs du bandeau divers**

**664**

**AGORA**

**664.1)** 75.250.3. Lampe complète, décor du médaillon très usé. L. : 9,8. Larg. : 5,6. H. : 2,6.

**Médaille** : croix à branches pattées ; au-dessus de chaque branche de petits anneaux. **Bandeau** : rangée de petites pastilles surmontées par des lignes striées en relief. **Base** : annulaire, au centre de petits anneaux concentriques forment une rosette.

**Même moule** :

**664.2)** 74.501.2. (pl. **LXIV, fig. 506**). Lampe complète. L. : 9,7. Larg. : 5,6. H. : 2,6. **Base** : même marque.

**664.3)** 74.515.3. Petit fragment du bandeau.

**THERMES**

**664.4)** 77.1068.46 (pl. **LXIV, fig. 507-508**). Lampe complète. L. 11,1. Larg. : 6,5. H. : 3. **Base** : même marque.

**Fragments du même type** :

**664.5)** C 27367. (pl. **LXIV, fig. 509**). Partie supérieure presque complète, manque l'anse. L. max. : 9. Larg. : 5,4. H. max. : 1,4. Anneau pointé dans le canal.

**664.6)** 73.1214. Petit fragment de la partie supérieure.

**664.7)** 73.1381. Fragment du bandeau et du réservoir, très usé. *Importation*.

**664.8)** 73.1498. Fragment du médaillon, très usé.

**664.9)** 73.1509. Petit fragment du bandeau.

<sup>126</sup> La présence de plusieurs lignes irrégulières laisse supposer un surmoulage, faute de fabrication bien connue.



**664.10)** 73.1521. Petit fragment de la partie supérieure.

**664.11)** 73.1825. Fragment de la partie supérieure.

**664.12)** 73.1840. Petit fragment de la partie supérieure.

**664.13)** 73.1913. Petit fragment du bandeau.

**664.14)** 73.2044+73.2046. (deux fragments collés). Fragment de la partie supérieure. Importation.

**664.15)** 73.2245. Lampe fragmentaire, manquent le bec et des fragments de la partie supérieure et de la base. Profil complet. H. : 3. *Base* : même marque.

**664.16)** 73.2269. Petit fragment de la partie supérieure.

**664.17)** 73.2365. Petit fragment du bandeau.

**664.18)** 73.2517. Fragment de la partie supérieure. Même moule que le n° de cat. 664.17.

**664.19)** 79.504.10. Fragment de l'anse et du bandeau. Importation.

**664.20)** 79.536.24. Fragment de la partie supérieure.

**664.21)** 86.30.3. (pl. LXIV, fig. 510). Lampe presque complète, manque un petit fragment du réservoir, très usée. L. : 11,1. Larg. : 6,4. H. : 3. *Base* : même marque.

**Fragments de la base avec la même marque :**

**664.22)** C 27278=72.1026.

**664.23)** 72.3413. (avec partie arrière du bec).

**664.24)** 73.2263.

**664.25)** 76.581.2.

*Typologie et comparanda* : B 651<sup>127</sup> ; Garnett 1975, n° 29, p. 199 ; Bailey 1977, n° 3150, p. 81, pl. 10 ; Oikonomou 1988, n° 70, p. 491,

<sup>127</sup> La description est erronée chez Bovon : elle parle d'un médaillon « uni », mais en réalité le décor est effacé (sont conservées les extrémités des branches de la croix) et pratiquement plus identifiable (seulement avec la loupe). J'ai comparé plusieurs exemplaires du même type et j'ai pu constater qu'il s'agit effectivement du même décor.

**fig. 4**

*Datation* : V<sup>e</sup> s.

**665 (pl. K, fig. K)**

**THERMES**

**665.1)** 73.1447. Fragment de la partie supérieure et du réservoir, usé. *Médaille* : grande croix de Malte ornée (à l'intérieur) de deux rangées de six petits anneaux (3x3)<sup>128</sup> ; au-dessus et entre les extrémités des branches, de petits anneaux difficilement visibles. *Bandeau* : rangée de X superposés et divisés au milieu par un sillon.

*Typologie et comparanda* : analogue à Bailey 1977, n° 3161, p. 81, pl. 36 (bandeau)

*Datation* : deuxième moitié du V<sup>e</sup> s. - première moitié du VI<sup>e</sup> s.

## 2. Médaillon orné soit d'une croix monogrammatique soit d'un monogramme constantinien

*2.1. Bandeau orné de médaillons en anneaux concentriques seuls ou en alternance avec un autre motif*

**666**

**AGORA**

**666.1)** 74.501.12. Petit fragment de la partie supérieure.

**Fragments du même type :**

**666.2)** 74.509.5. (deux fragments). Fragment de la partie supérieure, du réservoir et de la base. L. max. : 3,4. Larg. max. : 5,1. H. : 3,1.

**666.3)** 75.410.1. Fragment de la moitié de la partie supérieure. L. max. : 5,2. Larg. max. : 5,4. H. max. : 1,5.

**666.4)** 77.3021.8. Fragment de la partie

<sup>128</sup> Une des branches est marquée deux fois : il s'agit sans doute d'une faute de fabrication.

supérieure presque complète. Manque un fragment du bec. L. max. : 10,9. Larg. : 6,9. H. max. : 1,6.

**666.5)** 87.508.1<sup>129</sup>. Fragment du bandeau et du médaillon. L. max. : 5. Larg. max. : 4,3. H. max. : 1,3. Importation.

#### **THERMES**

**666.6)** C 27457. (pl. LXV, fig. 511-512). Lampe complète (consolidée), très usée. L. : 12. Larg. : 7. H. : 3,5. *Médaillon*<sup>130</sup> : dans la partie supérieure, monogramme constantinien bouclé vers la gauche. Au-dessous un canthare avec deux rameaux d'olivier et chrisme. *Bandeau* : des anneaux concentriques en alternance avec des rosettes formées d'anneaux et de demi-cercles. *Base* : annulaire, au moins trois anneaux concentriques pointés dont le deuxième est formé de petites pastilles et le troisième de demi-anneaux à l'extérieur (soleil stylisé).

**Même moule que le n° 666.6 :**

**666.7)** 86.33.4. Fragment du bandeau.

**Fragments du même type :**

**666.8)** C 27293=72.783. Fragment de la partie supérieure.

**666.9)** C 27306=72.1603. Fragment de la partie supérieure. Même moule que le n° de cat. 666.8.

**666.10)** 72.2477. Fragment du bandeau et de l'anse.

**666.11)** 73.1323. Fragment du médaillon.

**666.12)** 73.1886<sup>131</sup>. Lampe presque complète, manquent des fragments de la partie supérieure. L. : 9,6. Larg. : 5,6. H. : 2,7. *Base* : même marque.

**666.13)** 73.2006. Moitié de la partie supérieure du côté de l'anse.

**666.14)** 73.2577. Fragment du médaillon.

**666.15)** 74.1580.7. Fragment du bandeau et du réservoir.

**666.16)** 74.1621.7. Fragment de la partie supérieure.

**666.17)** 76.587.6. Fragment du bandeau et de l'anse.

**Fragments de la base avec la même marque :**

**666.18)** 72.2008. Fragment du réservoir et de la base.

**666.19)** 72.2244. Fragment du réservoir et de la base.

**666.20)** 74.1621.10. Fragment du réservoir et de la base.

*Typologie et comparanda* : B 630<sup>132</sup> ; Broneer 1930, n° 1465, p. 286, pl. 21 ; Oikonomou 1988, n°s 59-61, p. 489, fig. 3 ; Oikonomou TD, n° 100, p. 208, pl. 85c ; analogue à Garnett 1975, n° 27, p. 199, fig. 1, 27

*Datation* : deuxième moitié du V<sup>e</sup> s. - première moitié du VI<sup>e</sup> s.

**667**

#### **AGORA**

**667.1)** 91.520b. (pl. LXV, fig. 513). Est conservée près de la moitié de la lampe du côté de l'anse. L. max. : 5,8. Larg. : 7,4. H. : 3. *Médaillon* : monogramme constantinien à branches pattées (peu conservé). *Bandeau* : médaillons en anneaux concentriques-spirales (liés entre eux). *Base* : annulaire.

**Fragments du même type :**

**667.2)** 76.1312.6. Fragment du bandeau.

**667.3)** 77.3033.1. Est conservée la moitié de la lampe du côté du bec. L. max. : 7,5. Larg. : 6,5. H. : 3,1.

*Typologie et comparanda* : Broneer 1930, n° 1455, p. 285, pl. 22

*Datation* : V<sup>e</sup> s.

<sup>129</sup> Il s'agit très probablement d'un original qui a servi comme prototype au copiste argien.

<sup>130</sup> Il y a trois trous d'évent.

<sup>131</sup> La lampe est de dimensions relativement petites.

<sup>132</sup> La description de Bovon est incomplète, probablement à cause de l'état de conservation.

668

**THERMES**

**668.1)** 73.1932. Fragment de la partie supérieure. L. max. : 10. Larg. : 6,8. H. max. : 0,9. **Médailon** : croix monogrammatique à branches pattées avec *Rhô* bouclé vers la droite, ornée d'anneaux concentriques et de petites pastilles. **Bandeau** : double rangée de médaillons en anneaux concentriques et de spirales en alternance.

**Fragments du même type :**

**668.2)** 72.780. Petit fragment du bandeau avec anse.

**668.3)** 72.2007. Fragment de l'anse et du bandeau.

*Typologie et comparanda* : Broneer 1930, n<sup>os</sup> 1463-1464, p. 286, pl. 21 ; Garnett 1975, n<sup>o</sup> 26, p. 198-199, fig. 1, 26 ; Oikonomou 1988, n<sup>o</sup> 78, p. 492, fig. 4 ; Oikonomou 2003, n<sup>o</sup> 3, p. 14 (Argos, Terrain Lymberi)

*Datation* : première moitié - milieu du VI<sup>e</sup> s.

669

**AGORA**

**669.1)** 76.1307.18. Fragment de la partie supérieure. L. max. : 4,1. Larg. max. : 5,3. H. max. : 1,6. **Médailon** : on distingue trois branches imbriquées d'un monogramme constantinien avec *Rhô* fermé bouclé vers la droite. **Bandeau** : rangée de petits triangles formés de petits médaillons en anneaux concentriques liés entre eux.

*Typologie et comparanda* : analogue à Ennabli 1976, n<sup>o</sup> 903, p. 184, pl. 49 (motif E7)

*Datation* : fin du V<sup>e</sup> s. - VI<sup>e</sup> s.

670

**THERMES**

**670.1)** C 27368. (pl. LXV, fig. 514-515). Lampe complète (partie du réservoir et du bec

restaurée). L. : 11,4. Larg. : 6,6. H. : 3,2. **Médailon** : croix monogrammatique à branches pâtées avec *Rhô* bouclé vers la gauche, décoré de petits anneaux concentriques, de spirales et de petites pastilles entre eux. **Bandeau** : rangée de médaillons en spirales ; entre eux de petites feuilles biconvexes ornées d'un petit anneau au centre (à peine visibles). **Base** : rosette stylisée formée au centre par de doubles anneaux concentriques et de sept anneaux plus petits de différente taille tout autour.

**Même moule :**

**670.2)** 72.2240. Lampe presque complète, manquent de petits fragments de l'anse et du réservoir, usée. L. max. : 11,1. Larg. : 6,8. H. : 3,2. **Base** : même marque.

**670.3)** 72.3106. Moitié de la partie supérieure du côté de l'anse.

**670.4)** 74.1538.1. Lampe fragmentaire, manquent des parties du médaillon et le bec. L. max. : 7,4. Larg. : 6,7. H. : 3,3. **Base** : même marque.

**Fragments du même type :**

**670.5)** 73.1826. Moitié de la partie supérieure du côté de l'anse.

**670.6)** 73.1836. Fragment de la partie supérieure.

**670.7)** 73.1903. Petit fragment du bandeau.

**Fragments de la base avec la même marque :**

**670.8)** 73.1982. Petit fragment de la base.

**670.9)** 76.623.6. Fragment de la base.

*Typologie et comparanda* : Oikonomou 1988, n<sup>o</sup> 70, p. 491, fig. 4 et 10, 16 (base) ; analogue à Garnett 1975, p. 181, fig. 1, 28 (base) ; analogue à Ennabli 1976, n<sup>o</sup> 935, p. 189, pl. 51

*Datation* : fin du V<sup>e</sup> s. - première moitié du VI<sup>e</sup> s.

671

**THERMES**

**671.1)** C 27285=72.874. (pl. **LXV**, fig. **516-517**). Lampe presque complète, manquent des fragments du bec et de l'anse, usée et de mauvaise qualité. L. : 9,1. Larg. : 5,7. H. : 2,5. **Médaille** : croix monogrammatique avec *Rh* bouclé vers la droite, ornée de petits traits en relief ; entre les branches inférieures deux petits anneaux pointés ; au-dessous de la croix, une fine branche incisée vers le haut. **Bandeau** : rangée de médaillons en anneaux concentriques en alternance avec des rosettes à quatre pétales formés de petites pastilles. **Base** : annulaire, au centre deux fins anneaux concentriques entourés de demi-anneaux.

**Même moule :**

**671.2)** 72.2243. Fragment de la partie supérieure.

**Fragments du même type :**

**671.3)** 76.634.81. Fragment de la partie supérieure.

**671.4)** 77.1005.6. Fragment de la partie supérieure.

**Typologie et comparanda :** B 629 ; Garnett 1975, n° 26, p. 198, fig. 1, 26 ; analogue à Oikonomou 1988, n°s 50-51, p. 489, fig. 3 ; analogue à Ennabli 1976, n°s 989 (-992), p. 198-199, pl. 53

**Datation :** première moitié du VI<sup>e</sup> s.

672

*Importation***AGORA**

**672.1)** 75.403.12. Fragment de la moitié droite de la partie supérieure. L. max. : 8,6. Larg. max. : 3,5. H. max. : 1,5. **Médaille** : monogramme constantinien à branches côtelées pattées. **Bandeau** : des médaillons en anneaux concentriques et des rosettes à quatre pétales en

alternance, se terminant en chevrons imbriqués.

**Typologie et comparanda :** analogue à Menzel 1969, n° 606, p. 93, fig. 77

**Datation :** dernier quart du V<sup>e</sup> s. - VI<sup>e</sup> s.

673

**THERMES**

**673.1)** 72.3027. Moitié de la partie supérieure du côté du bec. **Médaille** : petit monogramme constantinien orné de traits en relief bouclé vers la gauche. **Bandeau** : rangée de médaillons en anneaux concentriques en alternance avec des losanges imbriqués.

**Fragment du même type :**

**673.2)** 73.1967. Petit fragment de la partie supérieure.

**Typologie et comparanda :** analogue à Ennabli 1976, n° 899, p. 184, pl. 49 (motifs E 5 et C 2)

**Datation :** deuxième moitié du V<sup>e</sup> s. - début du VI<sup>e</sup> s.

**2.2. Bandeau orné de rectangles seuls ou en alternance avec un autre motif**

674

**AGORA**

**674.1)** 77.2819. Lampe presque complète, manquent des fragments de la partie supérieure et de l'anse. L. : 9,3. Larg. max. : 6,3. H. : 2,9. **Médaille** : monogramme constantinien à branches côtelées. **Bandeau** : rangée de rectangles contigus ornés de lignes horizontales et parallèles en relief, entourée par une rangée de petites pastilles.

**Fragments du même type :**

**674.2)** 75.312.13. Fragment du bandeau. Importation.

**674.3)** 77.2832.11. Fragment de la moitié de la partie supérieure. L. max.: 5,9. Larg. : 6,7. H.

max. : 1,4.

**674.4** 91.521a. (pl. LXV, fig. 518). Petit fragment de la partie supérieure avec anse. L. max. : 4,8. L. max. : 4. H. max. : 1,2.

*Typologie et comparanda* : Broneer 1977, n° 3147, p. 81, pl. 35 ; Oikonomou 1988, no 86, p. 492, fig. 5 ; Oikonomou TD, n° 1, p. 264 (deux lampes = Oikonomou 2003, n° 1, p. 66, Argos, Terrain Saravanou)

*Datation* : V<sup>e</sup> s.

**2.3. Bandeau orné de pastilles seules ou en alternance avec un autre motif**

**675**

**AGORA**

**675.1** 76.1289.3. Fragment de la moitié de la partie supérieure. L. max. : 4,7. Larg. : 6,1. H. max. : 1,6.

**Fragments du même type :**

**675.2** Sans numéro d'inventaire<sup>133</sup>. Fragment de la moitié de la partie supérieure.

**THERMES**

**675.3** 73.1762. (pl. LXVI, fig. 519). Lampe presque complète, manque un petit fragment de l'anse. L. : 9,9. Larg. : 5,9. H. : 3,1. *Médaille* : monogramme constantinien bouclé vers la gauche et orné de petites pastilles ; dans le canal, une petite feuille de forme triangulaire. *Bandeau* : au moins cinq rangées de petites pastilles de forme rectangulaire formant de rayons. *Base* : annulaire.

*Typologie et comparanda* : analogue à Garnett 1975, n° 29, p. 1199 ; analogue à Ennabli 1976, n° 1128, p. 220, pl. 59 (bandeau)

*Datation* : deuxième moitié du V<sup>e</sup> s. - VI<sup>e</sup> s.

<sup>133</sup> Il s'agissait probablement à l'origine de deux fragments qui se sont décollés entre-temps et séparés accidentellement.

**676**

**THERMES**

**676.1** 76.634.79+76.634.83. (deux fragments). Fragment de la partie supérieure, très usé. L. max. : 10,3. Larg. : 6,2. *Médaille* : monogramme constantinien bouclé vers la gauche, orné de petits traits en relief ; dans le canal, une palmette en relief. *Bandeau* : rangée de petits panneaux contigus ornés de petites pastilles<sup>134</sup>.

**Même moule :**

**676.2** 72.1925. (pl. LXVI, fig. 520). Fragment de la partie supérieure.

**676.3** 73.2882. Fragment de la partie supérieure, très usé.

**Fragment du même type :**

**676.4** 74.1581.110. Fragment du médaillon.

*Typologie et comparanda* : très proche d'Oikonomou 1988, n° 82, p. 492, fig. 5 ; analogue à Ennabli 1976, n° 779, p. 165, pl. 42 (bandeau) ; analogue à Bailey 1988, n° Q 1758, p. 27, fig. 33

*Datation* : V<sup>e</sup> s. - début du VI<sup>e</sup> s.

**2.4. Bandeau orné des chevrons seuls ou en alternance avec un autre motif**

**677**

**THERMES**

**677.1** 73.2582. Partie supérieure complète, très usée et de mauvaise qualité. L. : 7,5. Larg. : 5,7. H. max. : 1,3. *Médaille* : croix monogrammatique avec Rhô bouclé vers la droite, presque effacée, est conservée la boucle ornée d'un petit anneau ; un A et un ω sont suspendus à des branches horizontales. *Bandeau* : rangée de chevrons imbriqués entourant tout le médaillon. Importation.

<sup>134</sup> Ennabli décrit le motif comme « large bandeau couvert de segments fins et serrés » (Ennabli 1976, p. 165)

**Même moule :**

**677.2)** 73.2148. Partie supérieure complète. L. : 7,5. Larg. : 5,6. Importation.

**Fragment du même type :**

**677.3)** 74.1510.36. Petit fragment du bandeau.

*Typologie et comparanda* : Menzel 1969, n° 605, p. 93, fig. 77,10 ; Barbera/Petriaggi 1993, n° 249, p. 289

*Datation* : deuxième moitié du VI<sup>e</sup> s.

**678****AGORA**

**678.1)** 75.251.1+75.251.3. (deux fragments). Fragment de la partie supérieure, très usé. L. : 11. Larg. : 6,6. H. max. : 1,4.

**Fragments du même type :****THERMES**

**678.2)** 73.1701. (pl. LXVI, fig. 521). Lampe fragmentaire, manquent des fragments du médaillon et du réservoir, très usée. L. : 13. Larg. max. : 7. H. : 2,9. *Médaillon* : croix monogrammatique à branches pattées, avec *Rhô* bouclé vers la droite, ornée de petits médaillons en anneaux concentriques. *Bandeau* : rangée de chevrons pointillés se terminant de part et d'autre de l'anse par des carreaux également pointillés et ornés de petits anneaux concentriques. *Base* : annulaire. Importation (?).

**678.3)** C 27287=72.880. Fragment de la partie supérieure. L. max. : 6,7. Larg. max. : 5,1. H. max. : 1,4.

**678.4)** 73.1715. Moitié de la partie supérieure du côté de l'anse.

**678.5)** 77.1041.7<sup>135</sup>. Petit fragment du bandeau.

*Typologie et comparanda* : Bailey 1988, n°s Q 1762 (moule) - 1763, p. 194, pl. 20, fig. 34

*Datation* : première moitié du VI<sup>e</sup> s.

**679****AGORA**

**679.1)** 75.305.1. Petit fragment de la partie supérieure. L. max. : 7,9. Larg. max. : 6,1. H. max. : 1,9. *Médaillon* : est conservée une partie de la branche d'une croix monogrammatique, avec le *Rhô* bouclé vers la droite et orné de petits losanges et de petits anneaux. *Bandeau* : chevrons et rectangles imbriqués (avec petit cercle pointé au milieu) en alternance.

*Typologie et comparanda* : Ennabli 1976, D 4 et A 8 (bandeau)

*Datation* : V<sup>e</sup> s.

**680****AGORA**

**680.1)** 80.6032bis. Fragment de la partie supérieure. L. max. : 7,3. Larg. : 5,1. H. max. : 1,6.

**Fragment du même type :**

**680.2)** 80.6032.1. Fragment de presque la moitié de la partie supérieure. L. max. : 6,3. Larg. : 6,7. *Médaillon* : partie de monogramme constantinien. *Bandeau* : des *A* et des *T* imbriqués en alternance ; petit anneau pointé au début et à la fin.

*Typologie et comparanda* : analogue à Broneer 1977, n° 3149, p. 81, pl. 10 et 35 (bandeau)

*Datation* : V<sup>e</sup> s.

**2.5. Motifs divers du bandeau****681****AGORA**

**681.1)** 74.542.4. Fragment du médaillon, assez usé. *Médaillon* : monogramme constantinien inversé, orné de petites pastilles ; au-dessous, motif non identifié ; autour de deux trous d'alimentation, de petites pastilles et deux

<sup>135</sup> Le numéro d'inventaire est peu lisible.

anneaux concentriques.

**Typologie et comparanda :** analogue à Ennabli 1976, n° 904, p. 184, pl. 50 ; analogue à Williams 1981, n° 432, p. 82, pl. 19

**Datation :** fin du V<sup>e</sup> s. - VI<sup>e</sup> s.

**682**

*Importation*

**AGORA**

**682.1)** 75.415.9. Petit fragment de la partie supérieure, usé. **Médaillon :** seule est conservée une partie d'un mince anneau orné de petites pastilles (?). **Bandeau :** sorte de vrille continue entre une zone encadrée dont les moulures sont formées en partie par de petites pastilles ; à l'angle avant du canal, de petits anneaux concentriques.

**Typologie et comparanda :** Ennabli 1976, n° 996, p. 199, pl. 54

**Datation :** deuxième moitié du V<sup>e</sup> s.

**683**

**AGORA**

**683.1)** 75.403.13. Partie supérieure presque complète. L. max. : 8,1. Larg. : 6,2. H. max. : 1,5. **Médaillon :** monogramme constantinien orné de petites pastilles. **Bandeau :** des losanges à volutes ornées d'une pastille au milieu, des médaillons ornés de losanges pointés et de feuilles imbriquées.

**Typologie et comparanda :** Ennabli 1976, R 2, F 5 et L 3 (bandeau)

**Datation :** V<sup>e</sup> s.

### **2.5.1. Fragments indéterminés et inclassables**

**684**

**AGORA**

**684.1)** 77.3008.35. Petit fragment du médaillon, très usé. Le décor est à peine visible : on

distingue la branche d'une croix monogrammatique avec *Rhô* bouclé vers la droite.

**THERMES**

**684.2)** 72.1673<sup>136</sup>. Petit fragment de la partie supérieure, usé. **Médaillon :** est conservé une partie du *Rhô* hachuré vers la droite. **Bandeau :** difficilement identifiable : sorte de tresse continue irrégulière et de feuilles biconvexes.

**684.3)** 73.2001. Petit fragment de la partie supérieure, très usé. **Médaillon :** partie supérieure de monogramme constantinien avec *Rhô* bouclé vers la droite et orné de petites pastilles. **Bandeau :** décor complètement effacé.

**684.4)** 73.2431. Petit fragment de la partie supérieure. **Médaillon :** monogramme constantinien avec grande boucle vers la droite, orné de petits points incisés. **Bandeau :** des anneaux concentriques en alternance avec des carrés entourés par une bande hachurée.

**684.5)** 74.1617.3. Petit fragment de la partie supérieure et du réservoir. **Médaillon :** partie de monogramme constantinien avec *Rhô* bouclé vers la gauche orné de petits points et de traits en relief. **Bandeau :** rangée d'anneaux concentriques disposés en zigzag.

### **3. Fragments divers de la partie supérieure en partie déterminés, inclassables (IV<sup>e</sup> s. - VI<sup>e</sup> s.)**

#### **3.1. Fragments avec bandeau identifiable**

Les motifs sont répertoriés par Ennabli dont la référence typologique est donnée ici. Il faut signaler que le décor est en l'occurrence très usé et difficilement identifiable.

<sup>136</sup> Il semble que le moule ait été posé deux fois (?); possible faute de fabrication.

**3.1.1. Cœurs et carrés en alternance****685****AGORA**

**685.1)** 77.1540.3. Petit fragment de la partie supérieure, usé. L. max. : 5,8. Larg. max. : 3,1. H. max. : 1,3. **Médaille** : très fragmentaire et usé, non identifié. **Bandeau** : cœurs et carrés en alternance.

**Fragments avec le même motif :**

**685.2)** 75.251.5. Petit fragment de la partie supérieure.

**685.3)** 77.1754.6. Fragment du bandeau avec anse<sup>137</sup>.

**THERMES**

**685.4)** 72.3447. Fragment du bandeau avec anse.

**Typologie et comparanda : Ennabli 1976, A 9-10, M 4-5 (bandeau)**

**3.1.2. Anneaux concentriques****686****AGORA**

**686.1)** 74.501.10. Fragment de la moitié de la partie supérieure du côté de l'anse, très usé. L. max. : 6,1. Larg. max. : 5,5. H. max. : 1,5. **Médaille** : motif non identifié. **Bandeau** : médaillons en anneaux concentriques.

**Fragments avec le même motif :**

**686.2)** 75.425.4. Petit fragment du bandeau avec anse aplatie en son extrémité. Importation.

**686.3)** 77.1510.5. Deux fragments du bandeau de la même lampe<sup>138</sup>.

**THERMES**

**686.4)** 73.1633. Petit fragment du bandeau, du réservoir et de la base. Profil complet. H. : 3,1.

**686.5)** 74.1576.1. Fragment de la partie supérieure, très usé. **Médaille** : traces de décor

non identifié.

**Typologie et comparanda : Ennabli 1976, E 2-3 (bandeau)**

**3.1.3. Anneaux concentriques et cœurs en alternance****687****THERMES**

**687.1)** 87.1042.11. Petit fragment de la partie supérieure, très usé. **Médaille** : non identifié.

**Bandeau** : médaillons en anneaux concentriques et cœurs en alternance.

**Typologie et comparanda : Ennabli 1976, E 1-3 et M 4-5 (bandeau)**

**3.1.4. Rectangles****688****AGORA**

**688.1)** 75.403.20. Fragment de la partie supérieure. L. max. : 6,1. Larg. max. : 2,9. H. : 1,2. **Médaille** : décor à peine conservé : entouré d'un anneau formé de petits anneaux pointés ; le trou d'évent dans le canal est entouré de petites pastilles. **Bandeau** : rangée de petits rectangles.

**Typologie et comparanda : Ennabli 1976, A 7-8 (bandeau)**

**3.1.5. Anneaux concentriques, rectangles et cœurs en alternance****689****AGORA**

**689.1)** 74.517.1. Petit fragment du bandeau et du réservoir. L. max. : 4,8. Larg. max. : 2,8. H. max. : 2,7. **Bandeau** : médaillons en anneaux concentriques, rectangles et cœurs en alternance.

<sup>137</sup> Son appartenance à ce type n'est pas sûre.

<sup>138</sup> L'un des deux fragments ne portait pas de numéro d'inventaire.



**Fragments avec le même motif :****THERMES**

**689.2)** 72.1611. Fragment du bandeau, très usé.

**689.3)** 73.1510.49. Fragment de la partie supérieure, très usé.

**689.4)** 77.1006.4. Fragment du bandeau et du réservoir.

*Typologie et comparanda* : Ennabli 1976, A 7-8, E 2-3 et M 4-5 (bandeau)

**3.1.6. Anneaux concentriques et rectangles en alternance**

**690**

*Importation*

**AGORA**

**690.1)** 76.1876.9. Fragment de partie supérieure. L. max. : 5,1. Larg. max. : 3,3. H. max. : 1,3. **Bandeau** : médaillons en anneaux concentriques et de rectangles en alternance ; entre eux on distingue de traits, très usé.

*Typologie et comparanda* : Ennabli 1976, A 9-10 et E 4 (bandeau)

**3.1.7. Animaux**

**691**

**AGORA**

**691.1)** 76.1866.3. Petit fragment du bandeau et du réservoir, très usé. Sur le bandeau on distingue de petits animaux, probablement des lièvres ou/et des chiens courant (?).

*Typologie et comparanda* : Ennabli 1976, W 1-2 (bandeau)

**3.1.8. Chevrons, cœurs et/ou palmettes en alternance ou pas**

**692**

**AGORA**

**692.1)** 91.314 G<sup>139</sup>. Fragment du bandeau, du réservoir et de la base. Profil complet. H. : 3,5. **Médailillon** : concave, la partie conservée est sans décor. **Bandeau** : chevrons imbriqués et cœurs en alternance. **Base** : annulaire.

**THERMES**

**692.2)** 73.1909. Petit fragment du bandeau orné de chevrons imbriqués.

**692.3)** 73.2183. Réservoir complet avec petit fragment du bandeau orné de chevrons imbriqués. L. : 10,7. Larg. : 6,3. H. : 3,1.

**692.4)** 73.2561. Fragment du bandeau, du réservoir et de la base. Profil complet. H. : 3,7. **Bandeau** : des chevrons irréguliers. **Base** : annulaire.

**692.5)** 73.3797. Petit fragment du bandeau avec anse. Sur le côté droit près de l'anse, une petite palmette suivie par des chevrons imbriqués.

*Typologie et comparanda* : Ennabli 1976, D 9, M 1 et S 2 (bandeau)

**3.1.9. Arêtes**

**693**

**THERMES**

**693.1)** 73.2007. Fragment du bandeau orné d'arêtes grossières.

**Fragments avec le même motif :**

**693.2)** 74.1517.66<sup>140</sup>. Petit fragment du bec et du bandeau.

**693.3)** 76.550.5. Fragment du bandeau.

*Typologie et comparanda* : analogue à B 642

<sup>139</sup> Ivantchik 2002, n° 39.

<sup>140</sup> Aupert 1980, n° 50, p. 412. Lampe à l'origine de grandes dimensions.

### 3.1.10. Fragments à motifs divers

**694**

#### AGORA

**694.1)** 76.1847.5. Petit fragment du bandeau, du réservoir et de la base. L. max. : 4,2. Larg. max. : 4,8. H. : 3,5. **Bandeau** : on distingue une partie d'un large sillon. Importation.

**694.2)** 86.904b. Petit fragment du bandeau, orné de médaillons en anneaux concentriques, de lignes ondulées et de palmettes, très usé.

### 3.2. Fragments de différentes parties indéterminés

#### 3.2.1. Fragments de la partie supérieure et/ou du bandeau

**695**

#### AGORA

**695.1)** 76.2003.7. Fragment de la partie supérieure, très usé.

**695.2)** 77.1754.1. Fragment de la partie supérieure et du réservoir.

**695.3)** 77.2832.9. Fragment de la partie supérieure avec bec complet et du réservoir. L. max. : 5,5. Larg. max. : 4,3. H. : 3,1.

**695.4)** 79.5016. Petit fragment du médaillon.

#### THERMES

**695.5)** 72.97. Petit fragment du bandeau avec anse complète, très usé. L. max. : 3,7. Larg. max. : 5,1. H. max. : 1,3.

**695.6)** 73.1716. Petit fragment de la partie supérieure.

**695.7)** 73.1921. Fragment de la partie supérieure, très usé et de mauvaise qualité.

**695.8)** 74.1501.32. Fragment du bandeau et du réservoir.

**695.9)** 74.1517.53<sup>141</sup>. Petit fragment du médaillon, très usé et de mauvaise qualité.

**695.10)** 74.1520.2. Petit fragment de la partie supérieure avec anse complète. Importation.

**695.11)** 75.29.4. Petit fragment de la partie supérieure avec anse complète.

#### 3.2.2. Fragments de l'anse

**696**

#### AGORA

**696.1)** 76.1385.2. Grande anse complète. L. : 4,3. Larg. : 3,7. H. : 4,5. Importation.

**696.2)** 87.516.1.

#### THERMES

**696.3)** 72.99 ; **696.4)** 72.108 ; **696.5)** 72.2043 ; **696.6)** 72.2377.

**696.7)** 73.1446 ; **696.8)** 73.1974. Importation ; **696.9)** 73.2472 ; **696.10)** 73.2914.

**696.11)** 74.1510.88 ; **696.12)** 74.1517.42<sup>142</sup>. Importation ; **696.13)** 74.1517.250 ; **696.14)** 74.1717.46.

**696.15)** 75.37.14. Importation.

**696.16)** 76.523.7 ; **696.17)** 76.545.4 ; **696.18)** 76.584.17.

**696.19)** 77.1043.2 ; **696.20)** 77.1068.57 ; **696.21)** 77.1084.15.

**696.22)** 79.524.10.

#### 3.2.3. Fragments du réservoir et/ou de la base annulaire marquée au centre par deux petits cercles concentriques

Tous les exemplaires sont de production locale/régionale. La pâte varie de rouge, rouge brique et rouge violacé à rouge brun et brun violacé.

<sup>141</sup> Ce fragment ne figure pas dans l'article d'Aupert 1980.

<sup>142</sup> Ce fragment et le fragment suivant (n° de cat. 696.13) n'ont pas été catalogués dans l'article d'Aupert 1980.

**697****AGORA****697.1)** 72.581.**697.2)** 75.250.9.**697.3)** 76.1293.10.**697.4)** 83.1111.**THERMES****697.5)** 72.2470 ; **697.6)** 72.2682 ;**697.7)** 72.3254. Importation.**697.8)** 73.1899 ; **697.9)** 73.2147 ;**697.10)** 73.3933.**697.11)** 77.1001.4.**3.2.4. Fragments du réservoir et/ou de la base annulaire avec marque ou symbole****698***Importation***AGORA**

**698.1)** 83.1005. Moitié de la base annulaire et partie inférieure du bec, très usée. L. max. : 7,3. Larg. max. : 5,8. H. : 2,3. Traces de marque dont sont conservées une ligne verticale incisée et une autre plus petite à côté, formant peut-être un monogramme constantinien ; sur l'anneau, trois petites hachures.

*Typologie et comparanda* : Broneer 1988, n° Q 1744, p. 193, pl. 18, fig. 33 et 146

*Datation* : V<sup>e</sup> s.

**699****AGORA**

**699.1)** 87.518.7. Petit fragment de la base annulaire marquée d'un cercle pointé au centre.

**Fragments analogues** :

**THERMES**

**699.2)** 72.2053. Fragment de la base annulaire. Au centre un petit anneau pointé ; un autre petit anneau pointé sur la partie arrière de l'anse.

**699.3)** 72.2681. Fragment de la base annulaire (deux anneaux superposés) et du réservoir

presque complet, identique au précédent. L. : 10,7. Larg. : 6,6. H. max. : 2. Au centre un petit anneau pointé. Importation (?).

**699.4)** 87.1043.26. (pl. LXVI, fig. 522).

Fragment du réservoir et de la base marqué d'une croix.

**3.2.5. Fragments du réservoir et/ou de la partie inférieure du bec et/ou de la base annulaire sans marque ou symbole**

À l'exception de quelques exemplaires, le reste est de production locale, provenant d'ateliers actifs à partir de la deuxième moitié du IV<sup>e</sup> s., mais surtout du V<sup>e</sup> s et VI<sup>e</sup> s. La pâte est grossière souvent très grossière et friable, et la couleur varie de violacée, violette, rouge brique, brune, brunâtre, y compris les nuances. Tout autre aspect ou particularité est signalé entre parenthèses.

**700****AGORA****700.1)** 74.508.3 ; **700.2)** 74.514.1.

**700.3)** 75.258.12. L. max. : 7,1. Larg. max. : 4,4. H. max. : 2,1. Importation ; **700.4)** 75.601.2 ; **700.5)** 75.871.3.

**700.6)** 76.1272.2 ; **700.7)** 76.1292.9 ; **700.8)** 76.1876.13 ; **700.9)** 76.1876.14 ; **700.10)** 76.1876.16 ; **700.11)** 76.1876.17 ; **700.12)** 76.2015.18+30. (deux fragments) ; **700.13)** 76.2017.62 ; **700.14)** 76.2027.14.

**700.15)** 77.1533 ; **700.16)** 77.1773.2 ;**700.17)** 77.1774.4 ; **700.18)** 77.2832.12 ;**700.19)** 77.2832.13 ; **700.20)** 77.2844.17 ;**700.21)** 77.2855.1 ; **700.22)** 77.3008.14 ;**700.23)** 77.3088.**700.24)** 80.6020.**700.25)** 82.1031.2.**700.26)** 83.1021.

**700.27)** 91.311 J<sup>143</sup> ; **700.28)** 91.311 J 1<sup>144</sup> ;  
**700.29)** 91.314 L<sup>145</sup> ; **700.30)** 91.520c ; **700.31)**  
 91.520d ; **700.32)** 91.521c ; **700.33)** 91.521d.

#### **THERMES**

**700.34)** C 27375 ; **700.35)** 72.99. (douze fragments) ; **700.36)** 72.700 ; **700.37)** 72.712 ;  
**700.38)** 72.772.1 ; **700.39)** 72.782 ; **700.40)**  
 72.876 ; **700.41)** 72.887 ; **700.42)** 72.888 ;  
**700.43)** 72.1636 ; **700.44)** 72.1637 ; **700.45)**  
 72.1966 ; **700.46)** 72.1968 ; **700.47)** 72.2004 ;  
**700.48)** 72.2119 ; **700.49)** 72.2379 ; **700.50)**  
 72.2631 ; **700.51)** 72.2693 ; **700.52)** 72.2964 ;  
**700.53)** 72.2987 ; **700.54)** 72.3075 ; **700.55)**  
 72.3076. (deux petits fragments ; avec petite partie du bandeau. Profil complet. H. : 3,3) ;  
**700.56)** 72.3081 ; **700.57)** 72.3113 ; **700.58)**  
 72.3251 ; **700.59)** 72.3253 ; **700.60)** 72.3257 ;  
**700.61)** 72.3291 ; **700.62)** 72.3409 ; **700.63)**  
 72.3412 ; **700.64)** 72.3416 ; **700.65)** 72.3535 ;  
**700.66)** 72.3552 ; **700.67)** 72.3563.  
**700.68)** 73.1325 ; **700.69)** 73.1326 ; **700.70)**  
 73.1335 ; **700.71)** 73.1416 ; **700.72)** 73.1709 ;  
**700.73)** 73.1767 ; **700.74)** 73.1926 ; **700.75)**  
 73.1943 ; **700.76)** 73.2093 ; **700.77)** 73.2162 ;  
**700.78)** 73.2163 ; **700.79)** 73.2883 ; **700.80)**  
 73.3273. Importation ; **700.81)** 73.3647 ;  
**700.82)** 73.3719 ; **700.83)** 73.3935 (deux fragments).  
**700.84)** 74.1510.23 ; **700.85)** 74.1510.82 ;  
**700.86)** 74.1510.90 ; **700.87)** 74.1517.79<sup>146</sup> ;  
**700.88)** 74.1517.80 ; **700.89)** 74.1517.84 ;  
**700.90)** 74.1517.88 ; **700.91)** 74.1517.89 ;  
**700.92)** 74.1517.90 ; **700.93)** 74.1517.93 ;  
**700.94)** 74.1517.98 ; **700.95)** 74.1517.99 ;  
**700.96)** 74.1517.100 ; **700.97)** 74.1517.101 ;  
**700.98)** 74.1517.102 ; **700.99)** 74.1517.103 ;

**700.100)** 74.1517.104 ; **700.101)** 74.1517.110 ;  
**700.102)** 74.1517.111 ; **700.103)** 74.1517.112 ;  
**700.104)** 74.1517.113 ; **700.105)** 74.1517.114 ;  
**700.106)** 74.1517.115 ; **700.107)** 74.1517.116 ;  
**700.108)** 74.1517.117. (deux fragments) ;  
**700.109)** 74.1517.118 ; **700.110)** 74.1517.119 ;  
**700.111)** 74.1517.120 ; **700.112)** 74.1517.121 ;  
**700.113)** 74.1517.123 ; **700.114)** 74.1517.125 ;  
**700.115)** 74.1517.126 ; **700.116)** 74.1517.127 ;  
**700.117)** 74.1517.129 ; **700.118)** 74.1517.130 ;  
**700.119)** 74.1517.131 ;  
**700.120)** 74.1517.132<sup>147</sup> ;  
**700.121)** 74.1517.134 ; **700.122)** 74.1517.135 ;  
**700.123)** 74.1517.136 ; **700.124)** 74.1517.137 ;  
**700.125)** 74.1517.138 ; **700.126)** 74.1517.139 ;  
**700.127)** 74.1517.140 ; **700.128)** 74.1517.142 ;  
**700.129)** 74.1517.143 ; **700.130)** 74.1517.145 ;  
**700.131)** 74.1517.149 ; **700.132)** 74.1535.60 ;  
**700.133)** 74.1555.6 ; **700.134)** 74.1580.6 ;  
**700.135)** 74.1581.41 ; **700.136)** 74.1584.2 ;  
**700.137)** 74.1621.8. Importation.  
**700.138)** 75.37.27 ; **700.139)** 75.37.28.  
**700.140)** 76.571.1 ; **700.141)** 76.584.15 ;  
**700.142)** 76.587.13 ; **700.143)** 76.611.  
**700.144)** 77.1022.61 ; **700.145)** 77.1058.60 ;  
**700.146)** 77.1073.12.  
**700.147)** 78.1.9.  
**700.148)** 82.6.21. (Thermes B)<sup>148</sup>.  
**700.149)** 83.2004.40.  
**700.150)** 86.19.11.

<sup>143</sup> Ce fragment fait partie du fragment 91.311 J 1, mais il n'a pas été inclus dans le catalogue d'Ivantchik 2002.

<sup>144</sup> Ivantchik 2002, n° 43.

<sup>145</sup> Ivantchik 2002, n° 42.

<sup>146</sup> Aupert 1980, p. 412. Idem pour les n°s de cat. 700.88-123. Les n°s de cat. 700.124-131 n'ont pas été catalogués.

<sup>147</sup> Sur le tesson il est marqué 74.1518.132, certainement par erreur car ce numéro ne correspond pas aux inventaires habituels.

<sup>148</sup> Ce fragment fait partie des exemplaires classés par erreur sous ceux des Thermes. Il a été en effet trouvé dans les Thermes B de l'Agora. Cf. note 102, p. 206.

**3.2.6. Fragments du bec et/ou de la partie arrière du bec et/du réservoir**

**701**

*Importations*

**AGORA**

**701.1)** 76.1801.2.

**701.2)** 79.5036.15. Bec fragmentaire.

**THERMES**

**701.3)** 73.22. Bec fragmentaire.

**701.4)** 73.1550. Fragment de la partie arrière du bec.

**701.5)** 73.1945. Fragment de la partie arrière du bec et du réservoir.

**701.6)** 73.2606. Fragment de la partie arrière du bec et de la base légèrement annulaire avec un cercle au centre.

**701.7)** 74.1521.60. Petit fragment du bec et du canal.

**701.8)** 74.1556.4. Petit fragment du canal et du bec.

**701.9)** 87.1079. Fragment de la partie arrière du bec.

*Production locale/régionale*

**AGORA**

**701.10)** 75.277.41 ; **701.11)** 75.361.4 ; **701.12)** 75.617.3.

**701.13)** 76.1212.1a ; **701.14)** 76.1273.5 ;

**701.15)** 76.1293.11. **701.16)** 76.1422.6 (bec complet) ; **701.17)** 76.1834.1 ; **701.18)**

76.1844.5 ; **701.19)** 76.1876.15.

**701.20)** 77.1773.1 ; **701.21)** 77.2832.21 ;

**701.22)** 77.2837.1 ; **701.23)** 77.3121.2.

**701.24)** 82.1023.13.

**701.25)** 87.501.4 ; **701.26)** 87.503.5 ; **701.27)** 87.503.6.

**701.28)** 91.516.

**THERMES**

**701.29)** 72.99. (sept fragments) ; **701.30)** 72.1028 ; **701.31)** 72.1607 ; **701.32)** 72.1610 ;

**701.33)** 72.1638 ; **701.34)** 72.1642 ; **701.35)** 72.1820 ; **701.36)** 72.2459 ; **701.37)** 72.2820 ; **701.38)** 72.2965 ; **701.39)** 72.3107 ; **701.40)** 72.3317.

**701.41)** 73.1555 ; **701.42)** 73.1705 ; **701.43)** 73.1937 ; **701.44)** 73.2045 ; **701.45)** 73.3717 ; **701.46)** 73.4055.

**701.47)** 74.1503.9 ; **701.48)** 74.1510.57 ;

**701.49)** 74.1510.65 ; **701.50)** 74.1510.69 ;

**701.51)**<sup>149</sup> 74.1517.71 ; **701.52)** 74.1517.73 ;

**701.53)** 74.1517.74 ; **701.54)** 74.1517.75 ;

**701.55)** 74.1517.76 ; **701.56)** 74.1517.77 ;

**701.57)** 74.1517.86 ; **701.58)** 74.1519.5 ;

**701.59)** 74.1520.3 ; **701.60)** 74.1555.5 ; **701.61)**

74.1581.35 ; **701.62)** 74.1621.9.

**701.63)** 75.24.22.

**701.64)** 77.1022.54 ; **701.65)** 77.1073.13.

**701.66)** 76.571.8 ; **701.67)** 76.584.19 ; **701.68)** 76.634.87.

**701.69)** 85.1027.5.

**701.70)** 86.19.14.

**701.71)** 87.1027.15.

**701.72)** 89.13.8.

<sup>149</sup> Aupert 1980, p. 412, correspond ici aux n<sup>os</sup> de cat. 701.51-701.56.

## CHAPITRE VI

### LAMPES TARDIVES DE TYPES DIVERS (V<sup>e</sup> s. - VII<sup>e</sup> s.)

#### (TYPES ORIGINAIRES D'ASIE MINEURE ET TYPES NORD-AFRICAINS NON CLASSIQUES)

#### BRONEER XXIX ET XXXIII, ATLANTE XIII ET XV

Un peu plus de 100 exemplaires ont été classés dans ce chapitre bien qu'ils n'aient à première vue pas forcément ou pas toujours entre eux un lien typologique proprement dit. Les deux aspects à prendre en considération sont d'une part la datation, et d'autre part le lieu de production. Concernant la forme, les *λυχνοποιοί* créent en premier lieu des types qui s'inspirent de modèles Nord-Africains contemporains, ou d'autres modèles plus anciens, qui « mélangent » d'une façon très originale plusieurs caractéristiques, surtout celles de la décoration. Cette créativité ainsi que la prospérité du commerce a permis également le lancement de nouvelles formes, et par conséquent de types, dont quelques-uns ont eu apparemment un vif succès à Argos<sup>1</sup>. Il est pourtant difficile de parler de copies ou d'imitations locales/régionales, dont l'ampleur de la production indigène pendant cette époque de déclin reste encore à élucider. Même si la qualité laisse souvent à désirer, je crois bien que la majorité a été importée, très probablement de Corinthe, mais aussi de villes d'Asie Mineure, comme en témoignent les pâtes utilisées<sup>2</sup>. On trouve plusieurs parallèles dans les grands centres commerciaux comme Athènes ou Corinthe, mais aussi dans les plus petits comme Kenchreai ou Délos. Une des conclusions évidentes est que ces lampes représentent du point de vue typologique un petit groupe dans l'ensemble étudié ici<sup>3</sup>. Pour la plupart des cas il s'agit de lampes « isolées » qui ne comptent qu'un exemplaire, voire deux à trois. Il ne serait pas convenable alors de parler ici d'une quelconque commercialisation standardisée de l'un ou l'autre type en ville d'Argos.

On y trouve alors de nouveaux types, lesquels représentent une valeur artistique différente de ceux connus aux siècles précédents. Les n<sup>os</sup> de cat. 702-703 représentent un type originaire d'Asie Mineure dont les exemplaires sont signés. Dans ce cas, on peut considérer la combinaison de la forme et du décor comme une nouveauté, probablement une création propre à un seul atelier, qui reste malheureusement inconnu à cause de l'illisibilité de sa signature (voir commentaire). Deux autres exemplaires presque complets et uniques, eux aussi typologiquement originaires de l'Asie Mineure, sont les n<sup>os</sup> de cat. 706-707. À part leur forme

<sup>1</sup> Les échanges commerciaux existaient depuis de nombreux siècles et étaient sans doute très étroits entre les régions méditerranéennes. Ce fait a certainement joué un rôle très significatif dans l'évolution typologique de certains types des lampes.

<sup>2</sup> On l'a vu, plusieurs villes de la côte O de l'Asie Mineure, comme Pergame et Éphèse notamment, avaient déjà développé à partir du III<sup>e</sup> s. av. J.-C. un commerce prospère des produits céramiques, entre autres aussi celui des lampes. Leur production semble être devenue de plus en plus importante au fil des siècles, et on peut aujourd'hui bien suivre leur diffusion un peu partout dans la Méditerranée surtout de l'Est, au moins jusqu'au VII<sup>e</sup> s. apr. J.-C. Le nombre important de lampes trouvées surtout à Éphèse, à Milet et à Pergame, et les études menées à ce sujet ont confirmé leur origine de ces régions.

<sup>3</sup> Y compris les exemplaires de Bovon.

particulière et le fait qu'il s'agit d'importations, c'est le timbre sur la base, une *planta pedis*<sup>4</sup>, qui retient toute l'attention.

En ce qui concerne les sujets iconographiques représentés, le nombre des exemplaires figurés reste bien maigre : deux fragments de lampes, qui imitent sans doute la forme du type « Nord-Africain », montrent un buste du dieu Hélios/Sol (n° de cat. 705)<sup>5</sup>. Les motifs floraux ou géométriques comme la rosace, la rosette, la coquille, le rayon, le cercle, l'étoile ou la croix semblent être les plus répandus (n°s de cat. 706-708, 711-717, 722, 724-725, 728 et 730-731).

---

<sup>4</sup> Il s'agit donc d'une plante de pied (appelé aussi *vestigium*) qui a été imprimée à l'aide d'un timbre. Elle peut être en creux ou en relief. Les timbres *in planta pedis* apparaissent et se généralisent à partir des premières décennies du I<sup>er</sup> s. apr. J.-C. sur plusieurs types céramiques (voir également p. 79).

<sup>5</sup> Un lien direct avec le Christianisme n'est pas à exclure. Dans ce cas la représentation symboliserait le Christ lui-même dans le rôle de *Sol invictus* (voir H. Laag, *LCI* 1994, s. v. « Sonne », p. 175-178). La reconstitution du décor exact d'autres exemplaires reste toutefois difficile en raison du mauvais état de conservation.

## CATALOGUE

### 1. Types de lampes originaires d'Asie Mineure Brouer XXIX, 1-2

**702**

**AGORA**

**702.1)** 72.582. Fragment de la partie supérieure. L. max. : 4,4. Larg. max. : 4,3. H. max. : 1.

**Fragments du même type :**

**702.2)** 75.316.2. Fragment de la partie supérieure. L. max. : 7,7. Larg. max. : 5. H. max. : 1,3. Probablement même moule que l'exemplaire B 603.

**THERMES**

**702.3)** 73.2241. (pl. LXVI, fig. 523-524). Lampe complète. L. : 9,7. Larg. : 6. H. : 3,5. La partie supérieure est composée d'une petite cuvette et d'un anneau surhaussé autour du trou d'alimentation et elle est ornée de pétales/rayons godronnés bien réguliers ; le trou de la mèche est surélevé formant un anneau. **Base** : annulaire, avec deux sillons doubles de chaque côté jouxtant l'anneau de la base ; une signature difficilement lisible cerne l'intérieur, et sa lecture est problématique (voir commentaire).

**Même moule que le n° de cat. 702.3 :**

**702.4)** 73.1845. Fragment de la partie supérieure.

*Les petits fragments suivants de la partie supérieure sont également du même moule. La pâte utilisée varie de rouge brique à rouge brun violacé, et elle est grossière :*

**702.5)** 72.2819 ; **702.6)** 72.3007 ; **702.7)** 72.3299.

**702.8)** 73.1222 ; **702.9)** 73.1962 ; **702.10)** 73.2522 ; **702.11)** 73.3655 ; **702.12)** 73.3657.

**702.13)** 74.1510.9 ; **702.14)** 74.1510.32 ;

**702.15)** 74.1548.3.

**702.16)** 89.13.16.

**Fragments du même type :**

**702.17)** 72.3626. (pl. I, fig. 57). Lampe complète (traces de feu). L. : 8,3. Larg. : 5,2. H. : 3,2. **Base** : même signature.

**Même moule que le n° de cat. 702.17 :**

**702.18)** 72.3114. Fragment de la partie supérieure.

**702.19)** 87.1009.44. Fragment de la partie supérieure.

**Fragments de la base avec la même signature :**

**AGORA**

**702.20)** 77.2821.1. L. max. : 4,8. Larg. max. : 2,5. H. max. : 2,1.

**THERMES**

**702.21)** C 27315 ; **702.22)** 72.1926 ; **702.23)** 72.3534.

**702.24)** 73.1218 ; **702.25)** 73.1854 ; **702.26)** 73.1922 ; **702.27)** 73.2005.

**702.28)** 74.1501.34.

**702.29)** 85.1003.4.

**702.30)** 87.1076.10.

**Commentaire** : il s'agit d'un type connu en Asie Mineure (Éphèse, Milet et Pergame) qui a été copié dans plusieurs ateliers locaux surtout dans les régions d'Athènes, de Corinthe et de l'Argolide. Un certain nombre d'exemplaires de ce type a été également trouvé à Délos et Kalymnos. Oikonomou écrit : « *L'homogénéité du décor et les signatures sur la base des lampes découvertes dans ces villes comme leur variété, amènent à penser qu'elles étaient produites dans des ateliers locaux à partir de moules exportés.* »<sup>6</sup>. Le même avis est partagé par Garnett, mais à ma connaissance l'existence d'un tel moule à Argos ou Corinthe n'a pas encore été confirmée<sup>7</sup>. Garnett suggère que le type d'Éphèse qui date du V<sup>e</sup> s. a certainement

<sup>6</sup> Oikonomou 1988, p. 493-494.



servi comme modèle. Les exemplaires argiens, en comparaison avec ceux de Corinthe, doivent être datés autour de la deuxième moitié du V<sup>e</sup> s. et le début du VI<sup>e</sup> s. Les exemplaires intacts des Thermes ont permis d'identifier les fragments de bases comme appartenant à ce type de lampe<sup>8</sup>. Ils portent une signature qui reste cependant illisible malgré plusieurs essais de lecture, comme ceux de Broneer qui lit  $\Theta\Lambda\Upsilon\text{ΜΑΣΙΣ}$ , de Perlzweig  $\Lambda\Lambda\text{ΣΙΔΩΔ}$ , de Bovon qui propose  $\text{ΑΙΛΟΥΡΟΥ}$ <sup>9</sup>; Bovon, comme Williams, pensent à une inscription votive<sup>10</sup>. La pâte est plus ou moins homogène et varie d'orange brun, rouge brun à brune et brun clair.

**Typologie et comparanda :** B 603-606 ; Broneer 1930, n<sup>os</sup> 1415-1417, p. 280, pl. 20 ; Perlzweig 1961, n<sup>os</sup> 362-364, p. 102, pl. 11 et 49 ; Garnett 1975, n<sup>o</sup> 33, p. 44, pl. 44, fig. 1,24 ; Williams 1981, n<sup>o</sup> 404, p. 75, pl. 18 et 24 ; Bailey 1988, n<sup>o</sup> Q 3332, p. 417, pl. 124<sup>11</sup> ; Miller 1988, fig. c, pl. 8 ; Oikonomou 1988, n<sup>o</sup> 89, p. 494, fig. 6 ; analogue à Miltner 1937, n<sup>os</sup> 606-609, p. 131, pl. 4

**Datation :** fin du V<sup>e</sup> s. - première moitié du VI<sup>e</sup> s.

### 703

#### AGORA

**703.1)** 75.403.14. Fragment de la partie supérieure. L. max. : 5,2. Larg. max. : 3,9. H. max. : 1,4.

**Fragments du même type :**

**703.2)** 76.2003.8. Fragment de la base annulaire

<sup>7</sup> Garnett 1975, p. 200-201.

<sup>8</sup> Ce fut certes une grande aventure que d'essayer de lire « correctement » la signature, et une déception profonde d'avoir passé de longs moments sans obtenir le résultat souhaité. Je tiens ici à remercier encore une fois le dessinateur de l'EfA, N. Sigalas, qui m'a apporté une aide considérable.

<sup>9</sup> Bovon cite les différentes lectures connues à ce jour.

<sup>10</sup> Bovon 1966, p. 86 et Williams 1981, p. 74-75.

portant à l'intérieur tout autour une signature difficilement visible. L. max. : 5,2. Larg. max. : 4,3. H. max. : 1,6.

**703.3)** 87.500.4. Fragment de la partie supérieure.

#### THERMES

**703.4)** 73.2200. (pl. LXVI, fig. 525-526).

Lampe fragmentaire, manque la moitié du côté du bec. L. max. : 5,2. Larg. : 5,2. H. : 3,3. Le décor est très semblable à celui de type B 603 (n<sup>o</sup> de cat. 702) à part les godrons qui sont ornés de petites pastilles. **Base :** entourée d'un anneau ; avec tout autour une signature moins compliquée et mieux lisible que sur les exemplaires de type B 603-606 (voir commentaire).

**703.5)** 73.1383. Fragment de la partie supérieure.

**703.6)** 73.1412. Petit fragment de la partie supérieure.

**703.7)** 73.1704. Fragment de la base avec la même signature.

**703.8)** 85.1007.17. Fragment de la partie supérieure.

**Commentaire :** en comparant la signature avec celle des exemplaires catalogués sous le n<sup>o</sup> de cat. 702, on constate quelques différences au niveau de l'écriture, mais il est évident qu'il s'agit de la même. Je rejoindrai la lecture de Bailey qui lit  $\Phi\Upsilon\Lambda\Lambda\Delta\text{ΟΣ}$ .

**Typologie et comparanda :** B 607 ; Broneer 1930, n<sup>os</sup> 1413-1414, p. 280, pl. 20 ; Garnett 1975, n<sup>o</sup> 34, p. 201, fig. 1,24 ; Bailey 1988, n<sup>o</sup> Q 3331, p. 417, pl. 124 ; analogue à Miltner 1937, n<sup>o</sup> 613, p. 131, pl. 4 ; analogue à Bruneau 1965, n<sup>os</sup> 4726-4728, p. 143, pl. 34

**Datation :** dernier quart du V<sup>e</sup> s. - milieu du VI<sup>e</sup> s.

<sup>11</sup> Bailey 1988, p. 417 (*Unplaced Lamps : The Greek*

704

## AGORA

704.1) 72.671.2. Petit bec complet de forme triangulaire.

**Becs ou fragments du bec de type analogue :**

704.2) 75.614.5. Bec fragmentaire.

704.3) 76.1290.11. Moitié du bec. Trois traits obliques de part et d'autre du bec.

704.4) 76.2032.14. Moitié du bec.

704.5) 79.5033.4. Bec fragmentaire.

## THERMES

704.6) 74.1581.30. Bec fragmentaire (mal fait).

704.7) 77.1022.64. Fragment de la partie arrière du bec.

704.8) 85.1022.6. Fragment de la partie arrière du bec.

704.9) 85.1032. Bec fragmentaire.

*Typologie et comparanda :* analogue à Broneer 1930, n° 1419, p. 281, fig. 199

*Datation :* V<sup>e</sup> s.

**2. Types divers****2.1. Médaillon à scène figurée**

705

## AGORA

705.1) 74.543.1. Petit fragment de la partie supérieure. L. max. : 5,5. Larg. max. : 3,5. H. max : 0,8. *Médaillon :* buste d'un personnage portant une couronne rayonnante : sans doute une représentation du dieu Hélios/Sol<sup>12</sup>. *Bandeau :* rangée de petits médaillons en anneaux concentriques.

**Fragment du même type :**

## THERMES

705.2) 72.2471<sup>13</sup>. (pl. LXVII, fig. 527).

*East*).

<sup>12</sup> Le motif était très répandu déjà sur les lampes italiennes du I<sup>er</sup> s. apr. J.-C.

<sup>13</sup> Voir N. Yalouris, *LIMC V* (1990), s. v. « Helios », p. 1005 et C. Letta, *LIMC IV* (1988), s. v. « Sol », p. 592.

Fragment de la partie supérieure. L. max. : 6,2. Larg. max. : 5,9. H. max. : 1,3. Attique.

**Commentaire :** il s'agit très probablement d'un type attique, mais lequel s'inspire certainement des modèles Nord-Africains.

*Typologie et comparanda :* Broneer 1930, n° 1158, p. 252, pl. 16 (cf. les n°s 1148-1168) ; Perlzweig 1961, n°s 2366-2376, p. 172-173, pl. 37 ; Miller 1983, n° L 128, pl. 25 ; Karivieri 1996, n°s 12-13, p. 160, pl. 46-47 ; analogue à Bailey 1988, n° Q 1669, p. 175, p. 17 ; analogue à *BCH 114* (1990), p. 774-775, fig. 97 (Thèbes de Phthiotide)

*Datation :* deuxième moitié du VI<sup>e</sup> s. (-VII<sup>e</sup> s.)

**2.2. Médaillon à décors divers ou sans décor**

706

## AGORA

706.1) 75.415.12. Petit fragment du bandeau avec anse bifide, du réservoir et de la base. Profil complet. H. : 3,2. La partie conservée du bandeau est ornée de quatre globules en désordre. La partie arrière de l'anse se termine en cœur et la base est entourée de deux cercles.

**Lampe du même type :**

## THERMES

706.2) 74.1574.1. (pl. LXVII, fig. 528-529 ; pl. I, fig. 58). Lampe presque complète, manque un petit fragment de la base. L. : 10,8. Larg. : 7,5. H. : 3,4. *Médaillon :* rosace à neuf pétales. *Bandeau :* deux rangées de pastilles. *Base :* entourée d'un anneau, au centre une *planta pedis* ; la partie arrière du bec est marquée aux côtés de deux lignes incisées à chaque fois et celle de l'anse est ornée de deux feuilles formées d'incisions. Importation d'Asie Mineure, très probablement d'Éphèse.

*Typologie et comparanda*<sup>14</sup>: Miltner 1937, n<sup>os</sup> 1671-1672 (-1673), p. 42, pl. 10 (type X, 2)<sup>15</sup>; analogue à Bailey 1988, n<sup>os</sup> Q 3125, p. 384, pl. 106; Q 3136, p. 385, pl. 107; Q 3144, p. 386, pl. 108 et Q 3185-Q 3186, p. 390, pl. 111; analogue à Poulou-Papadimitriou 1986, n<sup>os</sup> 12, 14 et 21, p. 591-593, fig. 10 à 12 et 13 à 16  
*Datation* : V<sup>e</sup> s. - début du VI<sup>e</sup> s.

707

**THERMES**

**707.1)** 74.1517.7<sup>16</sup>. (pl. LXVII, fig. 530-531; pl. I, fig 58). Lampe complète avec parties du bandeau, du médaillon, du bec et de l'anse restaurées. L. 11,4. Larg. : 8,6. H. : 3,1.  
*Médaille* : assez concave, orné d'une coquille (grand trou central). *Bandeau* : doubles arêtes; de part et d'autre du bec deux demi-cercles ornés de deux cercles plus petits; au-dessus du bec, deux rangées d'arêtes. *Base* : ogivale et légèrement surélevée, au centre une *planta pedis*. La base de la partie arrière de l'anse est ornée de deux lignes ondulées dirigées vers l'extérieur; entre elles dix petits cercles; sur la partie arrière du bec à chaque côté trois lignes parallèles couronnées par de petits cercles concentriques. Importation d'Asie Mineure, probablement d'Éphèse.

*Typologie et comparanda* : Miltner 1937, n<sup>o</sup> 170, p. 114, pl. 12; analogue à Bailey 1988, n<sup>o</sup> Q 3177, p. 389, pl. 111

<sup>14</sup> Voir également Perlzweig 1961, p. 100-102 (commentaire).

<sup>15</sup> Le commentaire est le suivant : « *Typus X wird neben dem Reichtum an figürlichem Diskusschmuck vor allem durch die im Gegensatz zu Typus IX besonders hervorzuhebende Kreisrunde Umrahmung des Diskus gegenzeichnet, die vom Umriss des Lampenkörpers unabhängig ist. Die Zunge zwischen Diskus und Schnauze ist zu einem äusserst engen Kanal zusammengeschrumpft. [...]. Form 2 (nr. 1450-1696) verkürzt die Schnautzenpartie, so dass der äussere Lampenumriss allmählich die Kreisform verliert, doch bleibt auch dann der Diskus kreisrund. Der Anker herrscht unbedingt vor. Die Form gehört ins 5. Jh. n. Chr..* » (Miltner 1937, p. 104).

*Datation* : deuxième moitié du V<sup>e</sup> s. - deuxième moitié du VI<sup>e</sup> s.

708

**AGORA**

**708.1)** 72.672.7. Petit fragment de la partie supérieure, d'assez mauvaise qualité.  
*Médaille* : très concave et petit, orné de rayons espacés et sorte de branches (?). *Bandeau* : très large, on distingue une branche en relief, de fins rayons irréguliers, flanquée de petites pastilles.

**Fragments du même type :**

**THERMES**

**708.2)** 73.4070. Petit fragment du bandeau et de l'anse bifide.

**708.3)** 87.1027.11. Fragment de la partie supérieure, assez usé.

**Commentaire** : malheureusement le fragment est trop petit pour qu'une proposition plus précise sur l'origine de cette lampe soit avancée<sup>17</sup>. Les parallèles citées ci-dessous laissent supposer une importation plutôt d'Asie Mineure.

*Typologie et comparanda* : analogue à Robinson 1959, n<sup>o</sup> M 381, pl. 46; analogue à Bruneau 1965, n<sup>os</sup> 4729-4730, p. 143, pl. 34; analogue à Williams 1981, n<sup>o</sup> 388, p. 73, pl. 17; analogue à Karivieri 1996, n<sup>os</sup> 157-158, p. 207, pl. 48 et 50; analogue à Bonacasa Carra 1998, n<sup>o</sup> 20, p. 138, pl. 16

*Datation* : VI<sup>e</sup> s. - VII<sup>e</sup> s.

709

**THERMES**

**709.1)** 73.3633. Fragment de la partie supérieure, du réservoir et de la base, très usé. Profil complet. H. : 3,2. *Médaille* : concave, sans décor. *Bandeau* : quatre à cinq rangées de

<sup>16</sup> Aupert 1980, n<sup>o</sup> 8, p. 406, fig. 11.

<sup>17</sup> À première vue, il pourrait s'agir d'une lampe à corps circulaire (voir ch. VII).

globules ; un petit canal conduit du médaillon au bec. **Base** : entourée d'un cercle, au centre croix.

**Typologie et comparanda** : Bailey 1988, n<sup>os</sup> 3192-3194, p. 391, pl. 112

**Datation** : milieu du VI<sup>e</sup> s. - milieu du VII<sup>e</sup> s.

710

**THERMES**

710.1) 72.2511. Fragment du médaillon assez concave (brûlé), usé. Le trou d'alimentation est entouré d'un mince anneau, et ensuite de deux anneaux plus larges dont l'un est formé d'arêtes.

**Typologie et comparanda** : analogue à Williams 1981, n<sup>o</sup> 393, p. 73, pl. 17

**Datation** : V<sup>e</sup> s.

711

**THERMES**

711.1) 74.1515.2. Fragment de la partie supérieure. **Médaillon** : partie d'une étoile dont cinq branches sont conservées, ornées aux angles (à l'intérieur) de petits cercles et entre eux (à l'extérieur) de cercles plus grands ; au centre une croix (de Malte) en relief. **Bandeau** : rangée de trèfles.

**Typologie et comparanda** : analogue à Perlzweig 1961, n<sup>o</sup> 2590, p. 183, pl. 41

**Datation** : VI<sup>e</sup> s.

712

**AGORA**

712.1) 91.308 B<sup>18</sup>. Lampe complète, très usée. L. : 8,8. Larg. : 6,4. H. : 3,5. **Médaillon** : rayons inachevés, irréguliers. **Bandeau** : rangée d'anneaux concentriques ornés d'une pastille, interrompue au milieu par un panneau à double contour ; un petit canal avec un trou d'évent, relie le médaillon au bec. **Base** : entourée d'un

anneau ogival.

**Fragment du même type** :

**THERMES**

712.2) 73.1450. Petit fragment de la partie supérieure.

**Typologie et comparanda** : Vasilçin 1988, n<sup>o</sup> 34, pl. 4 ; analogue à Perlzweig 1961, n<sup>o</sup> 2799, p. 191-192, pl. 44

**Datation** : première moitié du V<sup>e</sup> s.

713

*Production attique*

**THERMES**

713.1) 73.3376. Petit fragment du bandeau orné d'une rangée de cercles pointés entre deux sillons.

**Typologie et comparanda** : Böttger 2002, n<sup>o</sup> 4713, p. 297, pl. 82

**Datation** : première moitié du VI<sup>e</sup> s.

714

**THERMES**

714.1) 73.1228. Moitié de la lampe du côté de l'anse. L. max. : 4,6. Larg. : 5,6. H. : 3. **Médaillon** : très concave, entouré d'un bourrelet et orné de deux rangées de cercles dont celle de l'extérieur composée de cercles plus petits. **Bandeau** : rangée de cercles pointés. **Base** : ogivale, entourée d'un anneau marqué de trois petits cercles disposés en croix.

**Typologie et comparanda** : analogue à Perlzweig 1961, n<sup>o</sup> 2854, p. 195, pl. 45

**Datation** : VI<sup>e</sup> s.

715

**AGORA**

715.1) 77.1566.6. Fragment de la partie supérieure, très usé (parois très épaisses). L. max. : 6,6. Larg. max. : 5,3. H. max. : 1,4. **Médaillon** : entouré d'un large anneau, assez

<sup>18</sup> Ivantchik 2002, n<sup>o</sup> 36, fig. 9.

concave. Sorte de rosace formée de huit dépressions ovales, entourée de points en creux.

**Bandeau** : rangée de longs ovés irréguliers.

**Commentaire** : il s'agit très probablement d'une imitation du type Q 3184 du British Museum connu en Asie Mineure, notamment à Éphèse.

**Typologie et comparanda** : analogue à Perlzweig 1961, n° 2796, p. 191, pl. 44 et 50 ; analogue à Bruneau 1965, n° 4701, p. 140, pl. 33 ; analogue à Bailey 1988, n° Q 3184, p. 390, pl. 111

**Datation** : V<sup>e</sup> s. - VI<sup>e</sup> s.

716

#### THERMES

716.1) 86.28.2. (pl. LXVII, fig. 532). Fragment de la partie supérieure. **Médaille** : entouré d'un bourrelet, concave ; le décor est peu conservé : on distingue en partie les branches pattées, probablement d'une croix ; entre elles, de petites pastilles. **Bandeau** : orné d'une rangée de petits anneaux bordés par deux (- quatre) petites pastilles.

**Typologie et comparanda** : analogue à Perlzweig 1961, n° 2825, p. 193, pl. 44 (bandeau) ; analogue à Williams 1981, n° 375a, p. 72, pl. 17

**Datation** : V<sup>e</sup> s. - VI<sup>e</sup> s.

717

#### AGORA

717.1) 87.543.1. Fragment de la partie supérieure, du réservoir et de la base, usé. Profil complet. H. : 3,6. **Médaille** : entouré d'un anneau haut et très concave, orné d'une coquille formée de fins pétales. **Bandeau** : rangée de médaillons en anneaux concentriques.

**Typologie et comparanda** : analogue à Perlzweig 1961, n° 2761, p. 190, pl. 43

**Datation** : VI<sup>e</sup> s.

718

#### THERMES

718.1) 73.2525. Petit fragment de la partie supérieure de profil caréné. **Médaille** : concave, entouré d'un anneau en entonnoir ; la partie conservée est sans décor. **Bandeau** : décor irrégulier en relief composé de pastilles, d'un chevron et d'une partie d'un autre motif non identifiable.

**Typologie et comparanda** : analogue à Joly 1974, n° 1002, pl. 43

**Datation** : V<sup>e</sup> s. - VI<sup>e</sup> s.

719

#### THERMES

719.1) 88.516.2. Fragment de la partie supérieure, très usé. **Médaille** : très concave, petit et sans décor. **Bandeau** : rangée d'anneaux flanqués chacun de deux plus petits ; un petit canal relie le médaillon au bec.

**Typologie et comparanda** : analogue à Perlzweig 1961, n° 2743, p. 189, pl. 43

**Datation** : V<sup>e</sup> s.

720

#### AGORA

720.1) 77.1306. Petit fragment de la partie supérieure. **Médaille** : concave, entouré d'un anneau hachuré (du côté intérieur). **Bandeau** : rangée de cercles concentriques pointés dont un cercle encadré.

**Typologie et comparanda** : analogue à Böttger 2002, n° 4738, p. 272, pl. 90

**Datation** : V<sup>e</sup> s.

721

#### AGORA

721.1) 75.403.2. Lampe complète, usée. L. : 8,2. Larg. : 5,8. H. : 3. **Médaille** : sans décor, entouré d'une rangée de petits points en creux.

**Bandeau** : assez large, orné de U à volutes ; au-dessus du bec, petit canal mal formé.

**Fragment du même type :**

**THERMES**

**721.2)** 74.1560.1. Fragment de la partie supérieure, très usé.

**Typologie et comparanda :** analogue à Perlzweig 1961, n° 2924, p. 198, pl. 46

**Datation :** VI<sup>e</sup> s. - VII<sup>e</sup> s.

**722**

**THERMES**

**722.1)** 73.3822. Fragment de la partie supérieure avec fragment du bec (assez court).

**Médaillon** : entouré d'un large anneau, concave, orné de rayons incisés irrégulièrement.

**Bandeau** : arêtes grossières ; un petit canal avec un petit trou d'évent relie le médaillon au bec.

**Typologie et comparanda :** analogue à Perlzweig 1961, n°s 2755-2756, p. 189, pl. 46

**Datation :** deuxième moitié du V<sup>e</sup> s. - VI<sup>e</sup> s.

**723**

**AGORA**

**723.1)** 75.610.1. Petit fragment de la partie supérieure et du réservoir, très usé et de mauvaise qualité. **Médaillon** : entouré d'un anneau, très concave et sans décor. **Bandeau** : deux à trois rangées de globules irréguliers ; au milieu on distingue une grande pastille de forme irrégulière (faute de fabrication?) et un panneau sur l'extrémité du bandeau.

**Typologie et comparanda :** analogue à Bruneau 1965, n° 4726, p. 143, pl. 34

**Datation :** VI<sup>e</sup> s. - VII<sup>e</sup> s.

**724**

**AGORA**

**724.1)** 77.1754.11. Petit fragment de la partie supérieure avec bec complet, du réservoir et de

la base, très usé. Profil complet. H. : 2,6.

**Fragments du même type :**

**THERMES**

**724.2)** 73.3314. (pl. LXVII, fig. 533). Fragment de la partie supérieure. **Médaillon** : très concave, entouré d'un large anneau en entonnoir ; sorte de rosace formée de cinq dépressions circulaires. **Bandeau** : étroit, un petit cercle est conservé sur le côté droit. Bec assez court et rond ; le trou de mèche est entouré d'un anneau assez développé ; deux larges traits sur la partie entre le bec et l'anneau du médaillon. Type probablement originaire d'Asie Mineure (?).

**724.3)** 77.1022.55. Moitié de la partie supérieure avec bec assez court et rond dont le contour du trou de mèche forme une couronne plate. L. max. : 2,4. Larg. : 5,9. H. max. : 1,4.

**Typologie et comparanda :** B 602 ; Garnett 1975, n° 35, p. 201 ; analogue à Broneer 1930, n° 902, p. 224 ; analogue à Miltner 1937, n°s 1111-1132, p. 147-148, pl. 6 (type 7) ; analogue à Perlzweig 1961, n°s 2739, 2796 et 2802, p. 189 et 191-192, pl. 43-44

**Datation :** dernier quart du V<sup>e</sup> s. - VI<sup>e</sup> s.

**725**

**THERMES**

**725.1)** 74.1510.59. Petit fragment de la partie supérieure avec moitié du bec, usé et de mauvaise qualité. **Médaillon** : entouré d'un anneau et orné de rayons espacés et légèrement striés (vers la gauche) superposés, probablement à cause d'une faute de fabrication. **Bandeau** : rangée de pastilles. Le trou de mèche est surélevé et entouré d'un anneau.

**Typologie et comparanda :** très proche de Bailey 1988, n°s Q 2992-Q 2993, p. 364, pl. 97

**Datation :** V<sup>e</sup> s. - VI<sup>e</sup> s.

726

**AGORA**

**726.1)** 74.552.1. Petit fragment de la partie supérieure, usé. *Médaille* : concave, sans décor. *Bandeau* : près du médaillon, rangée de petits points en creux ; le reste est orné d'une rangée d'anneaux se terminant en trois traits obliques (?).

*Typologie et comparanda* : analogue à Perlzweig 1961, n° 2761, p. 190, pl. 43

*Datation* : VI<sup>e</sup> s.

727

**THERMES**

**727.1)** C 27374. (pl. LXVII, fig. 534). Lampe fragmentaire, manquent l'anse et des fragments de la partie supérieure, du réservoir et de la base. Corps caréné. *Médaille* : assez concave, entouré d'un anneau ; autour du trou d'alimentation, zone sans décor, délimitée du reste par un fin anneau ; au-dessus du bec, trou amorcé. *Bandeau* : le motif est composé dans la partie intérieure d'une bande ornée d'anneaux concentriques flanqués de quatre petites pastilles rayonnantes.

*Typologie et comparanda* : Karivieri 1996, n° 98, p. 191, pl. 50

*Datation* : VI<sup>e</sup> s.

728

*Importations***THERMES**

**728.1)** 72.1934. (pl. LXVIII, fig. 535). Fragment du bandeau orné de médaillons en rosettes flanqués de petites pastilles, usé<sup>19</sup>.

**Fragment de type analogue :**

**728.2)** 73.3801. (pl. LXVIII, fig. 536). Fragment du bandeau orné d'anneaux décorés

d'un petit lotus, très usé<sup>20</sup>.

*Typologie et comparanda*<sup>21</sup> : analogue à Perlzweig 1961, n° 369, p. 102, pl. 11 ; analogue à Bailey 1988, n°s Q 2266-Q226, p. 274, pl. 55 ; analogue à Bonacasa Carra 1998, n°s 58 et 69, p. 141-142, pl. 22-23

*Datation* : deuxième moitié du V<sup>e</sup> s. - VI<sup>e</sup> s. (?)

729

**THERMES**

**729.1)** C 27468. (pl. LXVIII, fig. 537-538).

Petite lampe presque complète, manquent des fragments du bec et du réservoir, de mauvaise qualité. L. max. : 8. Larg. : 4,9. H. : 2,5. *Médaille* : petit et sans décor ; un petit canal relie le médaillon au bec. *Bandeau* : rangée de médaillons en anneaux concentriques en alternance avec des chevrons hachurés. *Base* : petite et annulaire marquée par une croix en relief ; la partie arrière du bec est décorée d'une grande branche en relief (vers le bec).

**Commentaire** : à première vue il s'agit d'une lampe dont le type dérive sans doute du type Nord-Africain. Les petites dimensions ainsi que la mauvaise qualité laissent supposer une copie locale voire régionale. J'ai préféré malgré tout la mettre dans ce chapitre qui regroupe les types tardifs et particuliers.

*Typologie et comparanda* : analogue à Williams 1981, n° 447, p. 84, pl. 20

*Datation* : VI<sup>e</sup> s. - VII<sup>e</sup> s.

730

**AGORA**

**730.1)** 76.1307.22. Petit fragment de la partie supérieure, de mauvaise qualité. *Médaille* : orné de rayons et cercles irréguliers. *Bandeau* : orné de chevrons imbriqués (vers l'extérieur) et

<sup>19</sup> Les deux fragments sont malheureusement mal conservés, principalement suite à un traitement post-fouille (lavage, etc.).

<sup>20</sup> Malheureusement l'état de conservation s'est encore détérioré pendant le lavage.

de petits cercles pointés en alternance.

*Typologie et comparanda* : analogue à Williams 1981, n° 321, p. 63, pl. 14

*Datation* : V<sup>e</sup> s.

### 3. Type dit « tripoliteain » Atlante XIII 1a et XV ; Provoost 2 b ; Brants XXIV

731

**AGORA**

**731.1)** 72.666.1. Fragment du bandeau, du réservoir et de la base. L. max. : 6,7. Larg. max. : 2,1. H. : 3,3. **Bandeau** : décor composé de lignes en zigzag en relief, entre elles on distingue une pastille et une branche. **Base** : annulaire.

*Typologie et comparanda* : Fioriello 2003, n° 48, p. 81

*Datation* : V<sup>e</sup> s.

732

**THERMES**

**732.1)** 76.634.77. Fragment de la partie supérieure. **Médaille** : petit et sans décor. **Bandeau** : grandes grappes de raisin en vrilles.

**Fragments du même type :**

**732.2)** 73.1883. Petit fragment du bandeau et du réservoir.

**732.3)** 73.3944. Petit fragment de la partie supérieure et du réservoir, de mauvaise qualité.

**732.4)** 74.1618.2. Petit fragment de la partie supérieure, de mauvaise qualité.

*Typologie et comparanda* : B 360 ; Broneer 1930, p. 103, fig. 48,25 ; analogue à Perlzweig 1961, n° 1574, p. 147, pl. 29

*Datation* : deuxième moitié du V<sup>e</sup> s. - première moitié du VI<sup>e</sup> s.

### 4. Fragments indéterminés et inclassables (V<sup>e</sup> s. - VII<sup>e</sup> s.)

733

**AGORA**

**733.1)** 75.277.10. Petit fragment de la partie supérieure. L. max. : 6. Larg. max. : 2,8. H. max. : 1,6. **Médaille** : entouré d'un large anneau, sans décor ou décor complètement effacé. **Bandeau** : décor irrégulier : dans la partie intérieure, rangée de grandes spirales devenant de petits cercles pointés à côté du bec ; dans la partie extérieure rangée de demi-cercles pointés ; un canal relie le médaillon au bec.

**733.2)** 77.1513.9. Fragment du réservoir et de la base (parois très épaisses). **Base** : entourée de deux anneaux concentriques, au centre quatre anneaux plus petits et irréguliers.

**733.3)** 87.510.1. Petit fragment de la partie supérieure. **Médaille** : trois branches d'une étoile dont les angles sont ornés à l'intérieur et à l'extérieur de petits anneaux ; au centre branche pattée d'une petite croix (?). **Bandeau** : deux rangées de petites pastilles ; un canal relie le médaillon au bec.

**THERMES**

**733.4)** 72.2204. Petit fragment de la partie supérieure avec anse bifide. **Médaille** : concave, on distingue juste en dessous de l'anse trois cercles. **Bandeau** : orné d'une rangée de dépressions formant des petits triangles ; de part et d'autre de l'anse, deux petits cercles pointés.

**733.5)** 73.1316. Petit fragment de la base annulaire, marquée dans la partie basse par un petit cercle, avec au-dessus un et au-dessous respectivement deux petits traits.

**733.6)** 73.1809. (pl. LXVIII, fig. 539). Petit fragment de la partie supérieure. **Médaille** : on distingue la branche gauche d'une petite croix à

également le type dit « tripoliteain ».

<sup>21</sup> Le décor et son exécution ainsi que la pâte rappellent



branches légèrement pattées, flanquée par de petites pastilles formant un cercle. **Bandeau** : losanges pointés en alternance avec de petits chevrons imbriqués (opposés entre eux) ; à l'angle près du bec une branche ; est conservé une partie du canal. Probablement importation.

**733.7) 75.48.36.** Petit fragment de la partie supérieure avec anse ovale en ruban, d'assez mauvaise qualité. **Médaille** : concave, entourée d'un mince anneau ; on distingue la partie arrière d'un animal, probablement d'un chien, allant de gauche à droite. **Bandeau** : le décor est très usé, on distingue une rangée d'oves (vers l'extérieur) ornés des deux à trois petites pastilles à l'intérieur.

**733.8) 78.21.16.** Petit fragment de la partie supérieure, très usé et de mauvaise qualité<sup>22</sup>. **Médaille** : on distingue à droite du trou d'alimentation deux lignes verticales et en dessous de celui-ci une autre ligne large. **Bandeau** : rangée de pastilles (?) ; un petit canal relie le médaillon au bec.

---

<sup>22</sup> Voir Williams 1981, n° 447, p. 84, pl. 20.

## CHAPITRE VII

### LAMPES À CORPS CIRCULAIRE (VI<sup>e</sup> s. - VII<sup>e</sup> s.)

#### BRONEER XXXII

Un peu plus de 130 exemplaires - dont neuf complets - font partie de ce chapitre, qui réunit toutes les lampes appartenant au type Broneer XXXII. Cette forme avec des caractéristiques tout à fait particulières « *shows that it did not develop from any of the more common types in Greece, and besides, Corinth is apparently the only Greek site where it has been found* » écrit Broneer<sup>1</sup>. Les exemplaires étudiés ici constituent sans doute un des plus grands ensembles issus des fouilles connus à ce jour<sup>2</sup>. Un petit nombre a été trouvé dans d'autres sites de Grèce, notamment à Corinthe et Athènes<sup>3</sup>. Perlzweig parle des lampes « *in the style of the North African lamps* » mais pour les exemplaires qu'elle décrit, elle ajoute « *...not necessarily from North Africa.* »<sup>4</sup>. L'hypothèse selon laquelle il s'agit d'un type originaire de Sicile ou d'Italie du Sud a été avancée plusieurs fois, mais le doute sur leur origine persiste<sup>5</sup>.

Ces lampes sont caractérisées par un réservoir cylindrique aplati, ayant un petit médaillon, un large bandeau, un bec avec un trou de mèche circulaire, une anse conique intégrée au bandeau, ainsi qu'une base marquée normalement par un fin anneau<sup>6</sup>. Le médaillon est séparé du bandeau par un anneau. Le décor est pratiquement toujours en relief (tout autour du trou d'alimentation) et il est soit floral, géométrique ou animalier. Signalons qu'il n'y pas - au moins en ce qui concerne les lampes argiennes - de représentations historiées, ni mythologiques, ni de la vie quotidienne impliquant des êtres humains.

Les motifs ainsi que leur façonnage sont d'une grande variété et complexité, mais assez répétitifs : les rosaces et les rosettes sont un des motifs les plus répandus (n<sup>os</sup> de cat. 734.1, 736.1, 738.1, 6, 740.11, 743.1, 746.1, 747.1-2, 750.1, 755.4). Dans les motifs floraux, on distingue encore des feuilles et des palmettes (n<sup>os</sup> de cat. 738.6, 739.1, 749.1, 751.1, 755.4).

Les motifs géométriques sont également bien représentés : des anneaux, des losanges, des volutes, des rayons, des chevrons, des cœurs, des arceaux, des méandres sont parmi les plus populaires (n<sup>os</sup> de cat. 734.1, 735.2, 8-9, 736.1, 737.1, 738.1, 6, 739.1, 740.1, 9, 741.4, 742.1, 744.1, 747.1, 749.1, 750.1, 751.1, 752.1, 754.1, 755.1, 4).

<sup>1</sup> Broneer 1930, p. 120-121. Voir aussi Garnett 1975, p. 201-202.

<sup>2</sup> À noter que de nombreux fragments non publiés se trouvent dans les dépôts du Musée d'Argos.

<sup>3</sup> Perlzweig 1961, nos 340-341 et 2832-2836 ; Broneer 1977, nos 3170-3176.

<sup>4</sup> Perlzweig 1961, p. 10 et 100, pl. 10 (no 340).

<sup>5</sup> Voir Broneer 1930, p. 120 ; Perlzweig 1961, p. 10 et Garnett 1975, p. 176-177 citent tout simplement Broneer (cf. note 12).

<sup>6</sup> On les compare souvent avec les lampes byzantines dites « en galet » (rondes et plates comme un galet) datées du V<sup>e</sup> au VII<sup>e</sup> s.

Contrairement à l'avis de Broneer<sup>7</sup>, les motifs comme la croix, le dauphin ou l'oiseau font partie du symbolisme chrétien (n<sup>os</sup> de cat. 738.1, 5-6, 739.1, 740.1, 741.4, 743.1), mais ils sont nettement moins nombreux que les autres motifs décrits plus haut.

Tous ces décors correspondent au répertoire des décors et symboles qu'on a déjà trouvés surtout sur les lampes du type « Nord-Africain » typologiquement plus anciennes. À partir de ce moment-là, on peut sans doute parler ici de motifs standardisés. La base est rarement marquée ou signée, à quelques exceptions près comme celle du n<sup>o</sup> de cat. 735.2 dont la base est marquée de lignes en zigzag. D'autres fragments (n<sup>o</sup> de cat. 757.1, 757.6 et 762.1) portent des traces d'une signature ou d'une marque, malheureusement illisibles. Cette absence de signatures ou de marques paraît à première vue peu commune, mais il faut noter qu'à partir de l'apparition des lampes du type « Nord-Africain », les signatures se font de plus en plus rares. Dans ces conditions, toute hypothèse serait difficile à prouver. Mais il est possible que le décor de ces lampes soit devenu à un moment précis une sorte de « marque », comme il est tout à fait possible que la production de ce type particulier ait été l'affaire d'un seul atelier, avec quelques succursales dans certaines cités comme Corinthe ou même Argos.

En ce qui concerne la pâte utilisée, la qualité varie d'une lampe à l'autre, mais on peut sans doute parler ici d'une grande homogénéité. Suite à cette constatation, on peut diviser l'ensemble en trois principales catégories : a) les lampes importées avec une pâte fine, sans dégraissants, de couleur rosé orangé pâle, et couvertes d'un vernis très fin transparent, b) les imitations très probablement importées (de Corinthe ?) d'une pâte plus rougeâtre, parfois grise et dure, mais fine sans vernis, et c) les imitations locales sans vernis, ayant toutes les caractéristiques de la pâte locale, souvent plus grossière, de couleur rouge violet ; ces dernières sont aussi les plus nombreuses.

Les exemplaires présentés ici sont en général très usés, d'une fragilité frappante, état dû certainement à leur forme particulière à parois fines, à la finesse de la pâte utilisée, mais aussi au surmoulage<sup>8</sup>. Leur datation correspond plus ou moins aux chronologies traditionnelles proposées, avec une majorité de matériel datable du VI<sup>e</sup> s.

Du côté chronologique il s'agit d'un type tardif de lampes paléochrétiennes qui fait son apparition au plus tôt vers la fin du V<sup>e</sup> s., voire le début du VI<sup>e</sup> s., et reste en circulation très probablement jusqu'au début du VII<sup>e</sup> s. Broneer écrit : « *From the context in which type XXXII has been found it can be dated approximately in the same period as the Christian lamps.* »<sup>9</sup>. Il reste bien sûr à définir à partir de quand on peut parler de « lampes chrétiennes » proprement

---

<sup>7</sup> Broneer ne semble pas partager l'opinion de P. Orsi lorsqu'il écrit : « *The decoration according to Orsi is Christian, but no distinctly Christian symbols have been found on lamps of this type from Corinth. The quilloche pattern on No. 1506 (Plate XXIII), which has the form of a cross, seems to be purely ornamental, and the same is probably true of the dolphins* » (Broneer 1930, p. 120-121).

<sup>8</sup> Il est vrai que ces lampes sont extrêmement fragiles, et leur durée d'utilisation était très probablement limitée dans le temps. Les traces de facteurs postérieurs, comme le lavage pendant ou après la fouille, restent malheureusement visibles.

<sup>9</sup> Broneer 1930, p. 120.

dites. Broneer ne compte « que » dix exemplaires, en soulignant la rareté de ce type ; Perlzweig énumère en tout sept lampes, Garnett vingt-et-une et Bovon, pour revenir à Argos, onze exemplaires, en ajoutant encore trois à quatre fragments qu'elle n'a pas compris dans son catalogue<sup>10</sup>. Certains auteurs évoquent aussi le terme de « *lampes byzantines* », mais il me semble que ce terme est trop exagéré.

La question qui se pose en l'occurrence est d'abord de savoir quels modèles ont servi aux potiers pour fabriquer ces lampes, et si les exemplaires argiens sont vraiment de simples copies ou imitations. Comme l'a souligné Garnett, ce type n'a jamais été populaire, une raison qui explique peut-être la courte durée de sa production, en tout cas plus courte que les autres types, plus anciens<sup>11</sup>. Broneer note que de nombreuses lampes de cette typologie se trouvaient dans les dépôts des musées siciliens<sup>12</sup>. Le problème est que dans le petit nombre des catalogues publiés concernant les collections siciliennes, le nombre de telles lampes est très limité ! Il reste alors, à mon avis, plus que jamais à résoudre le problème de l'origine de ces lampes. Vu le nombre des exemplaires trouvés à Athènes et à Corinthe, Argos est de loin le seul endroit à en compter plus : c'est la conclusion qui ressort du point de vue de la quantité. Malgré les qualités différentes il n'y a pas vraiment d'exemplaires qu'on pourrait qualifier de « copies » proprement dites. D'autre part, il y a au moins huit exemplaires (n<sup>os</sup> de cat. 736.10 ; 741.3, 5 ; 743.1 ; 753.1 ; 755.1 ; 758.10, 21) qui ont une qualité supérieure quant à l'aspect (pâte et décor). Mon hésitation à les décrire comme « importations » fut réelle depuis le début de cette étude, mais j'ai cédé au traditionalisme vu le manque d'arguments plus solides.

---

<sup>10</sup> Perlzweig 1961, p. 193 ; Garnett 1975, n<sup>os</sup> 36-38, p. 201-203, pl. 44 ; Bovon 1966, p. 92, n<sup>os</sup> 657-668.

<sup>11</sup> Garnett 1975, p. 202.

<sup>12</sup> Broneer 1930, p. 120. Il cite en effet P. Orsi (voir note 7 ci-dessus), qui a publié ce type de lampes trouvées dans les catacombes de Syracuse.

CATALOGUE<sup>13</sup>

734

## AGORA

**734.1)** 74.542.1. (pl. LXVIII, fig. 540).

Fragment de la partie supérieure, usé. L. : 9,1. Larg. : 8,4. H. max. : 1,1. **Médaille** : tout autour du trou d'alimentation, deux rangées de petits traits obliques et de carrés ornés d'une rosace formée de triangles et de demi-cercles ; entre les carrés, deux à trois petits traits. **Bandeau** : sous l'anse, deux volutes adossées formant un losange ; rangée de médaillons à rosettes entourée par une rangée de cœurs « ciselés » à volutes. Même moule que l'exemplaire B 657.

**Fragments du même type :****734.2)** 76.1303.15. Anse et petit fragment du bandeau.**734.3)** 77.1755.1. Petit fragment de la partie supérieure.

## THERMES

**734.4)** 74.1556.2. Fragment de la partie supérieure, usé.**734.5)** 77.1068.52. Fragment du médaillon, très usé.**734.6)** 87.1008.16. Petit fragment du médaillon, usé.**Typologie et comparanda : B 657-658****Datation : VI<sup>e</sup> s. (- VII<sup>e</sup> s.)**

735

## Variante A

## AGORA

**735.1)** 80.6032.3. Fragment de la partie supérieure, très usé. L. max. : 6,4. Larg. max. : 4,9. H. max. : 1.

<sup>13</sup> Le décor décrit est toujours en relief, sauf indication contraire.

## THERMES

**735.2)** 74.1517.1<sup>14</sup>. (pl. LXVIII, fig. 541-542).

Lampe complète, restaurée en partie, très usée. L. : 8,1. Larg. : 7,7. H. : 2,8. **Médaille** : croix à branches égales ornée de lignes incisées ; entre les branches de S à deux volutes. **Bandeau** : cœurs/palmettes à volutes alternant avec des spirales et motif de deux huit (ou nœuds gordiens). **Base** : sort de graffito composé de lignes en zigzag ; au-dessous, trois petites pastilles ; au-dessous une autre rangée de zigzag plus petite (?).

**Même moule :****735.3)** 74.1517.2<sup>15</sup>. (pl. LXIX, fig. 543). Lampe complète (en partie restaurée). L. : 8,2. Larg. : 7,9. H. : 2,9. **Base** : annulaire (refaite ?).**735.4)** 74.1517.20<sup>16</sup>. Lampe fragmentaire, la moitié de la lampe est conservée, très usée. L. : 8,2. Larg. max. : 4,1. H. : 2,8.**Fragments du même type :****735.5)** 74.1517.17<sup>17</sup>. Lampe fragmentaire, la moitié gauche de la lampe est conservée, très usée. L'anse est curieusement aplatie sur sa partie supérieure. L. : 9,2. Larg. max. : 4,2. H. : 3.**735.6)** 74.1570.1. Fragment de la partie supérieure.**735.7)** 77.1022.59. Fragment de la partie supérieure, très usé.

## Variante B

## THERMES

**735.8)** 74.1517.59<sup>18</sup>. Fragment de la partie

<sup>14</sup> Aupert 1980, n° 61, p. 413.

<sup>15</sup> Aupert 1980, n° 58, p. 412.

<sup>16</sup> Aupert 1980, n° 60, p. 413.

<sup>17</sup> Aupert 1980, n° 59, p. 413. L'auteur précise le décor en le comparant « à celui des décors d'antéfixes (deux volutes surmontées d'une palmette à trois branches) et d'un nœud gordien, fréquent sur les mosaïques paléochrétiennes. Sans doute cercles de part et d'autre du trou de mèche. ».

<sup>18</sup> Aupert 1980, n° 62, p. 413, fig. 28.

supérieure, usé<sup>19</sup>. **Médaille** : croix grecque à méandres entourée de petits points ; entre les branches, trois à quatre médaillons formés de trois anneaux concentriques ouverts d'un côté et flanqués de trois petits traits à chaque fois.

**Bandeau** : décor assez complexe : des panneaux à méandres, des palmettes, des doubles chevrons à volutes opposés et de petites pastilles.

*Variante C*

#### AGORA

**735.9)** 77.3008.30. Petit fragment du médaillon, usé. L. max. : 5,3. Larg. max. : 3,7. H. max. : 1,1. **Médaille** : est conservée une partie de trois cercles concentriques. **Bandeau** : le décor est complexe et irrégulier, voire difficilement identifiable : il est composé de deux branches parallèles et d'une autre posée par-dessus horizontalement ; ensuite un petit anneau pointé et des petites pastilles flanquées de méandres et de petits rayons incurvés (?).

**Fragment du même type :**

**735.10)** 76.1823.1. Fragment du bandeau avec anse, usé. Importation.

*Typologie et comparanda* : B 659 ; Libertini 1930, n° 1453 ; Williams 1981, n° 457, pl. 20 ; analogue à Bailey 1988, n°s Q 2809 et Q 2846, p. 348, pl. 87 (base)

*Datation* : deuxième moitié du VI<sup>e</sup> s.

736

#### THERMES

**736.1)** 74.1517.34<sup>20</sup>. Fragment de la partie supérieure, très usé. **Médaille** : quatre médaillons à rosettes formant un carré sont flanqués à chaque fois de petits anneaux ; entre eux quatre motifs composés de U et de chevrons à volutes ornés de petits anneaux, lesquels

forment une croix. **Bandeau** : le décor est difficilement identifiable : panneaux rectangulaires ornés de volutes et/ou d'incisions, de coeurs à volutes ; palmettes de part et d'autre du bec.

*Typologie et comparanda* : B 661 ; Courbin 1956, fig. 17,5, p. 199

*Datation* : deuxième moitié du VI<sup>e</sup> s.

737

#### AGORA

**737.1)** 80.6012.2. (pl. LXIX, fig. 544). Lampe fragmentaire, la moitié de la lampe est conservée, usée. L. : 8,8. Larg. max. : 4,9. H. : 2,6. **Médaille** : le décor est assez complexe ; il est entouré de petites pastilles peu serrées ; entre deux anneaux pointés, un chevron à volutes orné d'une petite pastille au milieu, de huit et au-dessus un X avec une petite pastille ; on distingue une partie d'un motif non identifiable.

**Bandeau** : sorte de blason décoré de deux volutes croisées et d'une petite pastille ; au-dessus, petites pastilles allongées et soulignées par de petits rayons. **Base** : annulaire.

**Fragment du même type :**

#### THERMES

**737.2)** 77.1040.19. Petit fragment du bandeau et moitié du bec, très usé<sup>21</sup>.

*Typologie et comparanda* : analogue à B 657-658 et B 661 (médaillon) ; BCH 91 (1968), p. 1006, fig. 5 (Argos) ; Broneer 1977, n° 3170, p. 82, 37

*Datation* : VI<sup>e</sup> s.

738

*Variante A*

#### AGORA

**738.1)** 75.403.9. (pl. LXIX, fig. 545). Lampe presque complète, manquent l'anse et un petit

<sup>19</sup> Faute de fabrication : le moule a été posé deux ou même plusieurs fois.

<sup>20</sup> Aupert 1980, n° 69, p. 413.

<sup>21</sup> Le décor est pratiquement effacé.

fragment du médaillon, usée. L. : 8,5. Larg. : 8,1. H. : 2,1. **Médaillon** : le décor est difficilement visible : de petits dauphins tout autour (de gauche à droite) en alternance avec des rosettes/feuilles. **Bandeau** : des dauphins (vers l'extérieur) en alternance avec des panneaux ornés de méandres et de demi-rosettes/feuilles. **Base** : entourée d'un anneau fin, au centre croix formée de petites pastilles dont les branches se terminent en petits cœurs. Même moule que l'exemplaire de Bovon.

**Fragments du même type :**

**THERMES**

**738.2)** 72.2028. Fragment de la partie supérieure, très usé.

**738.3)** 73.1380. Fragment de la partie supérieure, très usé.

**738.4)** 74.1621.5. Fragment de la partie supérieure, très usé.

*Variante B*

**AGORA**

**738.5)** 75.821.3. Petit fragment du bandeau, usé. L. max. : 4,2. Larg. max. : 1,2. H. max. : 1,6. Est conservée la partie supérieure d'un oiseau, devant lequel on reconnaît la queue d'un dauphin.

**THERMES**

**738.6)** C 27394. (pl. LXIX, fig. 546). Fragment de la partie supérieure, très usé. L. max. : 5,8. Larg. : 7,8. H. : 1,3. **Médaillon** : panneaux à méandres. **Bandeau** : motif complexe (partant depuis l'anse) : deux dauphins (ou dauphin et oiseau ?) opposés ; des palmettes stylisées, des rosaces, des feuilles et des chevrons opposés à volutes ornés au milieu d'un cercle. Le bec est flanqué de panneaux à méandres.

**Même moule :**

**738.7)** 72.2771. Petit fragment de la partie supérieure, usé.

**Fragment du même type :**

**738.8)** 73.1545. Petit fragment de la partie supérieure.

**Typologie et comparanda** : B 662<sup>22</sup> ; Perlzweig 1961, n° 2832, p. 193, pl. 44 ; Oikonomou 1988, n° 90, p. 494, fig. 7<sup>23</sup>

**Datation** : milieu - deuxième moitié du VI<sup>e</sup> s.

**739**

**AGORA**

**739.1)** 77.2819. (pl. LXIX, fig. 547). Lampe fragmentaire, manquent l'anse et des fragments du médaillon, du réservoir et de la base, très usée. L. : 8,2. Larg. max. : 6,9. H. : 2,4. **Médaillon** : entouré d'une rangée de petites pastilles et de rayons ; entre eux, des petits anneaux de différentes tailles. **Bandeau** : il est divisé en deux parties : à l'intérieur de S à deux volutes, des feuilles découpées et des petites pastilles, à l'extérieur des dauphins nageant de droite à gauche. **Base** : annulaire.

**Fragments du même type :**

**739.2)** 76.1876.6. Fragment de la partie supérieure, très usé. L. max. : 6,5. Larg. : 7,2. H. max. : 1,2.

**739.3)** 80.6032.6. Petit fragment de la partie supérieure, très usé.

**THERMES**

**739.4)** 72.2002. Petit fragment de la partie supérieure, du réservoir et de la partie arrière du bec, usé.

**Typologie et comparanda** : B 664 ; Broneer 1930, n° 1502, p. 290, pl. 33

**Datation** : deuxième moitié du VI<sup>e</sup> s. - VII<sup>e</sup> s.

<sup>22</sup> La lampe a été déjà publiée par P. Courbin (Courbin 1956, p. 393, fig. 56,b,3). Bovon ne décrit pas la marque sur la base.

**740***Variante A***AGORA**

**740.1)** 76.2003.9. Fragment de la partie supérieure, du réservoir et de la base, très usé.

L. : 8,9. Larg. max. : 7,6. H. : 3,1.

**Médaille** : rayons, anneau au-dessus du trou de la mèche. **Bandeau** : encadré par deux rangées de petites pastilles ; à l'intérieur, des panneaux ornés de quatre à cinq petites pastilles couronnées par un chevron ; entre eux, de petites croix. Peut-être du même moule que l'exemplaire de Bovon.

**Même moule :**

**740.2)** 76.2010.1bis. Fragment de la partie supérieure avec anse et du réservoir, très usé. L. max. : 5,1. Larg. max. : 6,5. H. max. : 2,3.

**Fragments du même type :**

**740.3)** 75.250.4. Petit fragment de la partie supérieure, qualité soignée. L. max. : 6,8. Larg. max. : 5,8. H. max. : 1,4. Importation.

**740.4)** 77.2825.2. Petit fragment de la partie supérieure. L. max. : 6,3. Larg. max. : 3,6. H. max. : 1,4.

**740.5)** 82.1014.1. (pl. **LXIX**, fig. 548). Petit fragment de la partie supérieure, qualité soignée. Importation.

**Fragment de type analogue :****AGORA**

**740.6)** 75.238.1. Fragment de la partie supérieure et du réservoir. L. max. : 5,7. Larg. max. : 2,5. H. max. : 2,5. Le décor est le même que sur les fragments précédents, mais sans les deux rangées de petites pastilles qui entourent le bandeau.

*Variante B***AGORA**

**740.7)** 76.1268.2. Fragment de la partie

supérieure. L. max. : 6,2. Larg. max. : 3,4. H. max. : 1,2.

**Fragments du même type :**

**740.8)** 72.412. Fragment de la partie supérieure avec anse, très usé. L. max. : 2,7. Larg. max. : 5,6. H. max. : 1,1.

**THERMES**

**740.9)** 74.1517.3<sup>24</sup>. (pl. **LXIX**, fig. 549 ; pl. **I**, fig. 60). Lampe complète (anse restaurée). L. : 9. Larg. : 8,7. H. : 2,8.

**740.10)** 74.1517.50<sup>25</sup>. Fragment de la partie supérieure, très usé et de mauvaise qualité.

**Médaille** : des rayons grossiers espacés ; anneau au-dessus du bec (entre deux rayons). **Bandeau** : panneaux ornés de méandres ; ils sont liés à l'anneau qui entoure le médaillon par de petites pastilles allongées.

*Variante C***AGORA**

**740.11)** 77.2827. (pl. **LXIX**, fig. 550). Lampe complète, usée. L. : 9,6. Larg. : 9,1. H. : 3,1.

**Médaille** : des rayons en alternance avec de petites pastilles. **Bandeau** : panneaux à méandres en alternance avec deux à trois petits médaillons à rosettes formées de petites pastilles. **Base** : annulaire.

**Fragments du même type :**

**740.12)** 76.1876.10. Fragment de la partie supérieure, usé.

**740.13)** 77.2832.5. Fragment de la partie supérieure, usé. L. max. : 5,3. Larg. max. : 4,1. H. max. : 1,1.

**740.14)** 91.515. (pl. **LXX**, fig. 551). Fragment de la partie supérieure, usé. L. max. : 7,3. Larg. max. : 6,9. H. max. : 1. Probablement du même moule que le n° de cat. 740.11.

**THERMES**

**740.15)** 72.2847. Petit fragment de la partie

<sup>23</sup> Oikonomou ajoute encore un exemplaire du Musée de Corinthe avec le no d'inventaire L 4073.

<sup>24</sup> Aupert 1980, n° 63, p. 413, et p. 411, fig. 29.

<sup>25</sup> Aupert 1980, n° 64, p. 413.



supérieure.

**Même moule que le n° de cat. 740.15 :**

**740.16)** C 27439. (pl. LXX, fig. 552). Fragment de la partie supérieure, usé.

**740.17)** 74.1517'.2bis<sup>26</sup>. Petit fragment de la partie supérieure, usé.

**740.18)** 74.1517.18<sup>27</sup>. Lampe fragmentaire, manquent le bec et la moitié du réservoir et de la base. L. max. : 7,6. Larg. max. : 8,1. H. : 2,5.

**740.19)** 74.1517.19<sup>28</sup>. Fragment de la partie supérieure et du réservoir. L. max. : 7,8. Larg. max. : 7,5. H. max. : 2,8.

**740.20)** 74.1517.27<sup>29</sup>. Petit fragment de la partie supérieure, usé.

**740.21)** 74.1517.61<sup>30</sup>. Petit fragment du bandeau, usé.

**740.22)** 77.1003.5. Fragment de la partie supérieure.

**740.23)** 77.1022.57. Fragment de la partie supérieure.

*Typologie et comparanda* : B 665-666 ; Broneer 1930, n° 1502, p. 290, pl. 23 (médaillon) ; Williams 1981, n° 461, p. 86, pl. 20 (variante B)

*Datation* : deuxième moitié du VI<sup>e</sup> s. (- début du VII<sup>e</sup> s.)

**741**

**AGORA**

**741.1)** 77.2827.1. Fragment de la partie supérieure, du réservoir et de la base, très usé. Profil complet. L. max. : 8,5. Larg. max. : 1,9. H. : 2,6. *Base* : annulaire.

**Fragments du même type :**

**741.2)** 76.1251.1. Fragment de la partie supérieure, usé. L. max. : 4,1. Larg. max. : 6,1. H. max. : 1,2.

**THERMES**

**741.3)** 74.1517.31<sup>31</sup>. Petit fragment de la partie supérieure.

**741.4)** 74.1517.48<sup>32</sup>. (pl. LXX, fig. 553). Fragment de la partie supérieure, usé. L. max. : 6,9. Larg. : 9. H. max. : 1,2. *Médaillon* : entouré d'une rangée de petites pastilles ; autour du trou d'alimentation, croix formée de quatre cœurs à volutes. *Bandeau* : cœurs (les mêmes que sur le médaillon) alternant avec des chevrons opposés à volutes, ornés au milieu d'un losange double encadré de cercles.

*Typologie et comparanda* : analogue à B 569 ; analogue à Perlzweig 1961, n° 340, p. 100, pl. 10 et 49 ; analogue à Broneer 1977, n° 3171, p. 82, pl. 37 ; analogue à Williams 1981, n° 457, p. 86, pl. 20 et 24

*Datation* : deuxième moitié du VI<sup>e</sup> s.

**742**

*Importation*

**AGORA**

**742.1)** 77.2845.3. Moitié de la partie supérieure, très usée. L. max. : 3,9. Larg. : 7,4. H. max. : 1,3. *Médaillon* : orné de S à deux volutes opposés et couronnés par un demi-anneau. *Bandeau* : cœurs à volutes en alternance avec des chevrons opposés à volutes, ornés au milieu d'un losange double encadré de cercles ; entre eux de bâtons, se terminant de chaque côté par de petites pastilles.

*Typologie et comparanda* : analogue au type précédent ; Broneer 1977, n° 3171, p. 82, pl.

<sup>26</sup> Aupert 1980, n° 67, p. 413.

<sup>27</sup> Aupert 1980, n° 66, p. 413.

<sup>28</sup> Aupert 1980, n° 68, p. 413, fig. 30.

<sup>29</sup> Aupert 1980, n° 65, p. 413. (description du médaillon : « Les rayons du médaillon ne forment pas de lettres. Perles de part et d'autre du trou de mèche » et celle du bandeau : « panneaux tronconiques décorés de perles. »).

<sup>30</sup> Aupert 1980, no 80, p. 415, fig. 34 (« non classé »).

<sup>31</sup> Aupert 1980, n° 72, p. 414. L'auteur classifie ce fragment sous « médaillon nu, bandeau à décor rayonnant » mais j'ai pu constater que le décor, malgré son état de conservation déplorable, appartient bien à cette catégorie.

<sup>32</sup> Aupert 1980, n° 70, p. 413 et p. 414, fig. 31.

37

*Datation* : VI<sup>e</sup> s.

743

**AGORA**

**743.1)** 77.2844.1. (pl. LXX, fig. 554). Lampe presque complète, manquant un fragment du réservoir et de la base, très usée. L. : 8,3. Larg. max. : 7,4. H. : 2,5. *Médaille* : (de gauche à droite) trois panneaux ornés de poissons entourés de petites pastilles ; entre eux, de petites rosaces. *Bandeau* : de chaque côté, trois panneaux dont deux sont ornés d'oiseaux et le troisième (à côté du bec) est orné de deux triangles opposés et séparés au milieu par une pastille. *Base* : annulaire.

**Fragments du même type :****THERMES**

**743.2)** 73.1851. Fragment de la partie supérieure, usé.

**743.3)** 86.35.5. (pl. LXX, fig. 555). Petit fragment de la partie supérieure, usé<sup>33</sup>.

*Typologie et comparanda* : Garnett 1975, n° 36, p. 202, fig. 1,33 et pl. 44

*Datation* : VI<sup>e</sup> s.

744

**AGORA**

**744.1)** 76.2015.15. Petit fragment de la partie supérieure, du réservoir et de la base, très usé et de mauvaise qualité. L. max. : 7,2. Larg. max. : 3,7. H. : 2,3. *Médaille* : un anneau autour du trou d'alimentation ; des petits rayons couronnés par des pastilles. *Bandeau* : motif de deux arceaux liés en alternance avec de petites pastilles qui entourent tout le médaillon. *Base* : annulaire.

**Même moule :**

<sup>33</sup> Pourrait être du même moule que le numéro de cat. 744.1 de l'Agora, mais la petite taille du fragment ne permet pas d'en dire plus.

**744.2)** 80.6048.4. Petit fragment de la partie supérieure.

**744.3)** 80.6061. (pl. LXX, fig. 556). Moitié de la partie supérieure, très usée. L. max. : 4,7. Larg. max. : 6. H. max. : 1,1.

**THERMES**

**744.4)** C 27407. (pl. LXX, fig. 557). Fragment de la partie supérieure. Même moule que le n° de cat. 745.3.

**Lampes et fragments du même type :****THERMES**

**744.5)** 73.1713. Fragment du médaillon, très usé.

**744.6)** 73.2108<sup>34</sup>. Petit fragment de la partie supérieure et du réservoir, usé.

**744.7)** 74.1517.4<sup>35</sup>. (pl. LXX, fig. 558). Lampe complète (partie du réservoir restaurée), usée. L. : 8,7. Larg. : 8,3. H. : 3. Peut-être du même moule que le n° de cat. 745.6.

**744.8)** 74.1517.16<sup>36</sup>. Moitié gauche de la lampe, usée. L. : 8,1. Larg. max. : 5,4. H. : 2,4.

**744.9)** 74.1517.23<sup>37</sup>. Moitié de la partie supérieure, usée.

**744.10)** 74.1517.51<sup>38</sup>. Fragment de la partie supérieure, très usé.

**744.11)** 74.1517.70<sup>39</sup>. Fragment de la partie supérieure, très usé.

**744.12)** 74.1517.249<sup>40</sup>. Lampe complète (anse restaurée), très usée. L. : 9. Larg. : 8,3. H. : 2,9.

**744.13)** 87.1056.6. Fragment de la partie supérieure, usé.

*Typologie et comparanda* : Oikonomou, TD, n° 1, p. 103 (= n° 96, p. 207), pl. 82a (= Oikonomou 2003, n° 96, p. 50, Argos,

<sup>34</sup> Les deux derniers numéros sont difficilement lisibles.

<sup>35</sup> Aupert 1980, n° 75, p. 414.

<sup>36</sup> Aupert 1980, n° 77, p. 415.

<sup>37</sup> Aupert 1980, n° 76, p. 414.

<sup>38</sup> Aupert 1980, n° 78, p. 415.

<sup>39</sup> Aupert 1980, n° 79, p. 415.

<sup>40</sup> Aupert 1980, n° 74, p. 414, fig. 33. Dans sa description du bandeau, l'auteur parle d'arceaux en les qualifiant d'« *imbriqués en opposition* ».

**Terrain Piliguikou)**

**Datation :** deuxième moitié du VI<sup>e</sup> s. - première moitié du VII<sup>e</sup> s.

745

**AGORA**

**745.1)** 76.1841.2. Moitié de la partie supérieure, assez usée<sup>41</sup>. L. max. : 6,4. Larg. max. : 3,2. H. max. : 1,1. **Médaille** : motif non identifiable.

**Bandeau :** des demi-anneaux concentriques (vers l'extérieur), superposés aux extrémités et ornés au centre également de petits anneaux concentriques.

**Typologie et comparanda :** analogue à Broneer 1930, n° 1509, p. 291, pl. 23

**Datation :** deuxième moitié du V<sup>e</sup> s. - première moitié du VII<sup>e</sup> s.

746

**AGORA**

**746.1)** 77.2832.2. Fragment de la partie supérieure, très usé. L. max. : 9,1. Larg. max. : 4,1. H. max. : 1. **Médaille** : difficilement identifiable : petits demi-médailles à rosettes, formées de pastilles (vers l'extérieur).

**Bandeau :** rayons couronnés d'une pastille alternant avec de petits anneaux (une ou deux rangées verticales).

**Même moule :**

**746.2)** 75.871.2. (Terrain Kraniotis)<sup>42</sup>. Fragment de la partie supérieure, usé.

**Fragments du même type :**

**746.3)** 76.2023.7. Fragment de la partie supérieure. L. max. : 7,4. Larg. max. : 4,5. H. max. : 1,1.

**THERMES**

**746.4)** 73.1451. Petit fragment de la partie

supérieure, usé.

**746.5)** 73.3817. (pl. LXXI, fig. 559). Fragment de la partie supérieure, usé.

**746.6)** 74.1517.12<sup>43</sup>. (pl. LXXI, fig. 560).

Lampe complète (parties du médaillon et du réservoir restaurées), très usée. L. : 8,5. Larg. : 8. H. : 2,8.

**746.7)** 77.1044.10. Petit fragment de la partie supérieure, usé.

**Typologie et comparanda :** analogue à Broneer 1930, n° 1509, p. 291, pl. 23

**Datation :** deuxième moitié du VI<sup>e</sup> s. (- début du VII<sup>e</sup> s.)

747

**AGORA**

**747.1)** 77.2832.1. (pl. LXXI, fig. 561). Partie supérieure complète. L. : 8,9. Larg. : 8,5. H. max. : 1. **Médaille** : étoile à cinq branches ornées de petits anneaux ; une branche sur deux est ornée d'anneaux pointés (plus grands) flanqués de petites pastilles. **Bandeau :** divisé en deux parties : à l'intérieur, rangée de rosettes formées de petites pastilles, et à l'extérieur des chevrons opposés à volutes ornés au milieu d'un anneau.

**Fragment de type analogue :**

**747.2)** 82.1014.2. Petit fragment de la partie supérieure, assez usée. **Médaille** : mal conservé : très probablement orné des rayons ; entre eux des anneaux de différentes tailles. **Bandeau :** divisé en deux parties : à l'extérieur, décor de triangles superposés ornés de petits anneaux et spirales, et à l'intérieur des médaillons à rosettes et des panneaux ornés de demi-cercles pointés opposés ; entre eux, quatre petites pastilles.

**Typologie et comparanda :** sans parallèles,

<sup>41</sup> Le trou central d'alimentation est plus petit que sur les autres exemplaires.

<sup>42</sup> La lampe a été déjà publiée dans *BCH* 100 (1976), p. 752, fig.6.

<sup>43</sup> Aupert 1980, n° 71, p. 413, fig. 32. L'auteur l'a classée dans la catégorie des lampes « à médaillon nu », mais une vue à la loupe révèle un décor à peine visible.

**analogue aux types précédents***Datation* : VI<sup>e</sup> s. - début du VII<sup>e</sup> s.**748****AGORA**

**748.1)** 76.1841.1. Fragment de la partie supérieure et du réservoir, usé. L. max. : 6,7. Larg. max. : 4,1. H. max. : 1,9. *Médaille* : mal conservé : très probablement orné de rosettes (?). *Bandeau* : divisé en deux parties séparées par des lignes ondulées : la partie extérieure est remplie de petites pastilles, et la partie intérieure de rangées d'anneaux pointés.

*Typologie et comparanda* : sans parallèles, analogue aux types précédents

*Datation* : VI<sup>e</sup> s. (- VII<sup>e</sup> s.)**749****AGORA**

**749.1)** 77.2845.4. Fragment de la partie supérieure, usé. L. max. : 4,2. Larg. max. : 6,1. H. max. : 1,1. *Médaille* : panneaux à méandres. *Bandeau* : deux dauphins opposés de gauche à droite ; devant eux, plusieurs anneaux concentriques, et entre eux, des motifs floraux (feuilles et fleurs ?)<sup>44</sup>.

*Typologie et comparanda* : sans parallèles, analogue aux types précédents

*Datation* : deuxième moitié du VI<sup>e</sup> s.**750****AGORA**

**750.1)** 74.504.8. Petit fragment de la partie supérieure, usé. L. max. : 5,3. Larg. max. : 3,3. H. : 1,1. *Médaille* : partie d'un panneau à méandres, et lignes ondulées. *Bandeau* : motif assez complexe : panneau à méandres, de doubles chevrons opposés à volutes ornés au

milieu d'un petit anneau pointé, de deux rosettes, d'un cœur à volutes, d'une palmette stylisée et de demi-anneaux pointés opposés.

**Fragment du même type :****THERMES**

**750.2)** 86.39.12. Petit fragment de la partie supérieure avec anse fragmentaire, très usé.

*Typologie et comparanda* : analogue au type précédent (médaille)

*Datation* : deuxième moitié du VI<sup>e</sup> s.**751****AGORA**

**751.1)** 77.2832.2bis+77.2832.7. Fragment de la partie supérieure, assez usé. L. max. : 7,5. Larg. max. : 8,5. H. max. : 1,3. *Médaille* : tout autour du trou d'alimentation, rangée de petits anneaux entourée par une rangée de palmettes. *Bandeau* : mal conservé : des panneaux à méandres en alternance avec des cœurs décorés de palmettes stylisées.

*Typologie et comparanda* : sans parallèles, analogue aux types précédents

*Datation* : VI<sup>e</sup> s. - début du VII<sup>e</sup> s.**752***Importation***AGORA**

**752.1)** 75.853.2. Fragment du bandeau, de bonne qualité. L. max. : 4,3. Larg. max. : 2,7. H. max. : 1,2. Sur le bandeau on distingue une palmette flanquée d'un anneau, un panneau (mal formé) orné d'une petite tresse de chaque côté ; ensuite deux arceaux opposés.

*Typologie et comparanda* : sans parallèles, analogue aux types précédents

*Datation* : VI<sup>e</sup> s. (- VII<sup>e</sup> s.)

<sup>44</sup> Le motif donne l'impression que les deux dauphins jouent à la balle !

753

**AGORA**

**753.1)** 80.6202. (pl. LXXI, fig. 562). Partie supérieure presque complète et fragment du réservoir, très usée. L. max. : 7,7. Larg. : 7,6. H. max. : 2,1. **Médaille** : il a été refait ultérieurement (ajout d'argile non cuit formant une couronne) : très concave et sans décor.

**Bandeau** : mal conservé : petits panneaux ; dans la zone extérieure, ligne en ruban ondulée.

**Typologie et comparanda** : sans parallèles, analogue aux types précédents

**Datation** : VI<sup>e</sup> s. - première moitié du VII<sup>e</sup> s.

754

**AGORA**

**754.1)** 76.1292.10<sup>45</sup>. Fragment du bandeau, très usé. L. max. : 7,1. Larg. max. : 2,5. H. max. : 1,6. Il est orné de S à deux volutes opposés en alternance avec des S simples ; entre eux de petits cercles pointés forment par endroits des triangles. Importation (?).

**Typologie et comparanda** : sans parallèles

**Datation** : VI<sup>e</sup> s. - VII<sup>e</sup> s.

### Fragments indéterminés et inclassables (VI<sup>e</sup> s. - VII<sup>e</sup> s.)

#### 1. Fragments de la partie supérieure

755

**AGORA**

**755.1)** 75.207.2. Petit fragment du bandeau avec anse, très usé. L. max. : 2,2. Larg. max. : 3,8. H. max. : 1,1. Le décor est difficilement identifiable : des cœurs ornés de lignes ondulées.

**755.2)** 76.1876.7. Petit fragment de la partie supérieure, très usé.

**755.3)** 77.2837.2. Petit fragment du bandeau, très usé et de mauvaise qualité.

**755.4)** 87.510.2. Fragment du bandeau, usé. Le décor est composé de deux zones : celle de l'extérieur est ornée d'une rangée de petits rectangles, et celle de l'intérieur, des rectangles en alternance avec des cœurs, des rosaces à quatre feuilles et des losanges imbriqués.

#### 2. Anses ou fragments de l'anse<sup>46</sup>

756

**AGORA**

**756.1)** 76.1292.13 ; **756.2)** 76.1370.10.

**756.3)** 77.1780.

**THERMES**

**756.4)** 74.1517.41<sup>47</sup> ; **756.5)** 74.1517.44<sup>48</sup>.

**756.6)** 75.37.25.

**756.7)** 77.1005.7.

**756.8)** 79.568.15.

**756.9)** 86.37.7.

#### 3. Fragments de la base et/ou du réservoir<sup>49</sup>

757

**AGORA**

**757.1)** 76.1351.1 ; **757.2)** 76.1876.18. Petit fragment de la base avec traces de marque non identifiée. L. max. : 5,1. Larg. max. : 5. H. max. : 2,1. ; **757.3)** 76.2009.3 ; **757.4)** 76.2883.2.

**757.5)** 77.1526 ; **757.6)** 77.2832.7bis. Fragment de la base avec traces de marque, peut-être une croix (?). L. max. : 7,7. Larg. max. : 4,9. H. max. : 1,7. ; **757.7)** 77.2844.5 ; **757.8)** 77.3008.29.

<sup>45</sup> La lampe a été certainement refaçonée.

<sup>46</sup> La pâte de ces fragments est fine, et d'une couleur rosé orangé à violacé clair.

<sup>47</sup> Aupert 1980, n° 73, p. 414.

<sup>48</sup> Ce fragment ne figure pas dans l'article d'Aupert 1980.

**757.9)** 80.6048.

**757.10)** 91.520 E. L. max. : 6,3. Larg. max. :

6,2. H. max. : 1,7. Importation.

**THERMES**

**757.11)** 72.1964 ; **757.12)** 72.247 ; **757.13)**

72.3255. Importation.

**757.14)** 74.1517.91 ; **757.15)** 74.1517.92 ;

**757.16)** 74.1517.94. Importation ; **757.17)**

74.1517.95 ; **757.18)** 74.1517.96 ; **757.19)**

74.1517.97 ; **757.20)** 74.1517.108 ; **757.21)**

74.1517.109. Importation ; **757.22)**

74.1517.128 ; **757.23)** 74.1517.151 ; **757.24)**

74.1554.3.

**757.25)** 76.587.11.

**757.26)** 87.1023.30.

---

<sup>49</sup> Les no<sup>s</sup> de cat. 757.14 à 757.23 correspondent à

---

Aupert 1980, n° 80, p. 415.

**FRAGMENTS INCLASSABLES**

Six fragments en tout n'ont pas pu être classés dans aucun chapitre, vu d'une part leur fragmentation et d'autre part forme particulière. Aucun parallèle dans le matériel étudié ici a pu être trouvé et identifiait comme telle avec certitude. Ils devraient toute fois être datés en gros du II/I<sup>er</sup> s. av. J.-C. au VI<sup>e</sup>/VII<sup>e</sup> s. apr. J.-C.

**758****AGORA****758.1.)** 79.5025.2. (pl. **LXXI**, fig. **563**).

Fragment de la partie supérieure, assez usé.

**Médaille** : concave, entouré d'un cercle.**Bandeau** : rangée d'oves triangulaires.**759****THERMES****759.1)** 72.1312. (pl. **LXXI**, fig. **564**). Fragmentde la partie supérieure. L. max. : 4,3. Larg. max. : 6,2. **Médaille** : entouré d'un large collier ; on distingue une déformation au-dessous du trou d'alimentation. **Bandeau** : rangée de grands oves.**760****THERMES****760.1)** 73.2805. Fragment de la partie supérieure. **Médaille** : entouré d'un sillon, grand et légèrement concave, sans décor. **Bandeau** : orné de rayons espacés. Il s'agit très probablement d'une lampe à suspension (avec anse centrale).**761****THERMES****761.1)** 80.67.11. (pl. **LXXII**, fig. **565**). Petit fragment de la partie supérieure. **Médaille** : entouré d'un collier ; au centre partie surélevée (peu conservée). **Bandeau** : impressions ovales.**762****THERMES****762.1)** 85.1017.18. Fragment de la base marquée de larges rainures, entourée d'un large anneau et du réservoir avec départ de l'anse bifide.**763****THERMES****763.1)** 89.1.52. (pl. **LXXI**, fig. **566**). Fragment de la partie supérieure et du bec marqué de fines rainures.

## QUELQUES RÉFLEXIONS FINALES

Au terme de cette étude, quelques rappels et conclusions s'imposent pour achever provisoirement une aventure qui a commencé voici plusieurs années. L'ampleur des chiffres, des informations, et la complexité d'une typologie cohérente amènent un moment décisif, où on commence à devenir *lychnologue*. Si certaines voies empruntées pour parvenir à des conclusions dispersées dans l'ensemble de l'étude m'ont paru claires dès le début, d'autres en revanche ont suscité davantage de réflexion et de prudence. Pour cette raison, la classification et les résultats présentés ici devraient être considérés dans un premier temps comme appropriés aux lampes provenant des deux complexes probablement les mieux fouillés à ce jour à Argos, l'Agora et les Thermes. Le premier site est représenté par environ 39,7 % (2188 unités) et le deuxième par environ 60,3 % (3330 unités) du matériel. 330 exemplaires sont complets ou presque complets (env. 5,9 % de l'ensemble). Malgré ce nombre limité d'exemplaires et de fragments bien conservés et identifiables, plusieurs aspects particuliers ont pu être recensés grâce à une riche documentation de base. Les formes typologiques établies correspondent dans leur grande majorité à celles déjà connues par d'autres contextes archéologiques et muséologiques. Les lampes portant un médaillon à sujet iconographique constituent environ 6,6 % de l'ensemble, ce qui correspond à un taux proportionnellement intéressant en comparaison avec d'autres recueils de lampes. Dans son intégralité, cet ensemble a permis, entre autres, de considérer Argos comme un lieu de marché interrégional important, connaissant une évolution ininterrompue.

Certains groupes, comme celui des lampes à anse triangulaire (chap. III), reflètent concrètement les éléments et les particularités de la production locale dans un contexte typologique bien défini. D'autres, bien qu'ils portent formellement l'étiquette d'imitation ou de copie (par exemple le n° de cat. 243), ne sont pourtant pas de qualité moindre que leur prototype. La tentative d'une distinction nette entre les lampes importées et les lampes locales n'a certes que partiellement abouti. Cependant je retire un bilan positif de cette expérience riche en découvertes faites « à l'œil nu ». En outre, des traces d'utilisation, comme des traces de feu ou traces d'huile, souvent très denses, ont pu être observées sur presque 95% des lampes, en particulier sur celles qui ont conservé leur bec ou la partie supérieure. En résumant, plusieurs groupes - cités ici d'après la quantité repérée - ont pu être distingués : a) lampes d'origine locale, b) lampes d'origine corinthienne, c) lampes d'origine attique, d) lampes d'origine indéterminée<sup>1</sup>, e) lampes originaires d'Asie Mineure, f) lampes originaires d'Afrique du Nord, et g) lampes d'origine italique. Dans ce cadre, la présence de signatures, de marques et de symboles – dont la

---

<sup>1</sup> Dans ce cas, il s'agit des fragments pour lesquels le lieu d'origine reste indéterminé. Leur forme peut en général être qualifiée de « grecque », « italique », etc., ou encore de « classique », « hellénistique » ou « romaine ».



signification a été discutée à plusieurs reprises – n'a pas apporté une aide majeure, si ce n'est qu'elle enrichit nos connaissances sur l'origine des potiers.

Le nombre d'exemplaires par époque correspond au contexte archéologique général, c'est-à-dire que les lampes des époques archaïque, classique, hellénistique et républicaine qui représentent environ 10,7 % de l'ensemble (le taux pour les lampes tournées est de 8,3 %, celui des lampes moulées ne dépasse pas 3,5 %.), sont moins nombreuses que celles de l'époque romaine allant de la fin du 1<sup>er</sup> s. av. J.-C. jusqu'au début du VII<sup>e</sup> s. apr. J.-C. Ces dernières représentent donc environ 89,3 %. Néanmoins, cette « réalité » peut être trompeuse, car la lampe, en tout cas durant les époques archaïque et classique, était un moyen d'éclairage moins utilisé que d'autres comme par exemple les torches, qui n'ont pas laissé de traces.

Malgré l'abondance du matériel recueilli et les statistiques assurées, il est évident que certaines réponses et conclusions demeurent insatisfaisantes. La question de la chronologie par exemple, abordée à plusieurs reprises dans ce travail, est un des aspects qui dans son ensemble reste toujours problématique. Quelle était la véritable durée de vie d'une lampe ? vingt, trente ou cent ans ? Peut-on dater une construction, un bâtiment ou un ensemble d'objets en se basant uniquement sur les lampes ? Pour ma part, je ne le pense pas, car il faudrait analyser chaque pièce séparément. Certes, on pourra obtenir des résultats très précis en recourant à des méthodes scientifiques sophistiquées et par conséquent peu communes, mais cela entraînerait une augmentation des coûts. Une telle solution n'est donc, sauf exception, pas envisageable, d'autant plus que les moyens économiques à disposition des chercheurs spécialisés dans l'Antiquité sont toujours plus restreints. À mon avis, il n'y a pas de solution miracle, mais miser sur la collaboration et l'échange constructif des idées, serait sans doute un avantage, notamment si l'on veut étudier une grande quantité d'objets, en particulier les lampes, dont la plupart sont issues de fouilles (particulièrement en Grèce) malheureusement pas encore publiées.

## BIBLIOGRAPHIE

*Ouvrages cités en abrégé*

- Abadie-Reynal 1995** Abadie-Reynal, C., « Céramique et romanisation de la Grèce. Argos aux I<sup>er</sup> siècles av. et ap. J.C. », in *Hellenistic and Roman pottery in the eastern Mediterranean. Advances in scientific studies. Acts of the II Nieborów Pottery Workshop, Nieborów 18-20 December 1993*, Varsovie 1995, p. 1-10.
- Abadie-Reynal 2007** Abadie-Reynal, C., *La céramique romaine d'Argos (fin du II<sup>e</sup> siècle avant J.-C. - fin du IV<sup>e</sup> s. siècle après J.-C.)*, *ÉtPélop XIII*, Athènes 2007.
- Abadie-Reynal/Sodini 1992** Abadie-Reynal, C. ; Sodini, J.P., *La céramique paléochrétienne de Thasos. Alikí, Delkos, fouilles anciennes*, *ÉtThas XIII*, Paris 1992.
- Alvarez-Ossorio 1942** Alvarez-Ossorio, F. « Lucernas y lámparas antiguas del Museo Arqueológico Nacional », *AEspA* 15 (1942), p. 271-287.
- Aupert 1980** Aupert, P., « Objets de la vie quotidienne à Argos en 585 ap. J.C. », *ÉtArg*, *BCH Suppl.* VI (1980), p. 395-457.
- Bailey 1975** Bailey, D. M., *A Catalogue of the Lamps in the British Museum I. Greek, Hellenistic and Early Roman Pottery Lamps*, Londres 1975.
- Bailey 1980** Bailey, D. M., *A Catalogue of the Lamps in the British Museum II. Roman lamps made in Italy*, Londres 1980.
- Bailey 1988** Bailey, D. M., *A Catalogue of the Lamps in the British Museum III. Roman Provincial Lamps*, Londres 1988.
- Barbera/Petriaggi 1993** Barbera, M. ; Petriaggi, R., *Le lucerne tardo-antiche di produzione africana. Museo nazionale romano. Cataloghi dei musei e gallerie d'Italia. Nuova serie, 5*, Rome 1993.
- Bassett 1903** Bassett, S. E., « The Cave at Vari, VI : the Terra-Cotta Lamps », *AJA* 7 (1903), p. 338-349.
- Bernard 1994** Bernard, B., « Mais où sont donc les archétypes de lampes chrétiennes ? », in *Tranquillitas. Mélanges en l'honneur de Tran tam Tinh*, Québec 1994, p. 47-52.
- Bernard 1994, Ph.D.** Bernard, B., *La fabrication des lampes moulées en terre cuite depuis le III<sup>e</sup> s. av. jusqu'au VI<sup>e</sup> s. apr. J.C.*, Ph.D., Université Laval de Québec 1994.
- Bezzola 2004** Bezzola, S. ; Maier, F.G. et al., *Lucerne fittili dagli scavi di Palaepaphos (Cipro). Mit einem Bericht über: Das Königsgrab von Koukليا-Arkalon. Alt-Paphos 5*, Mayence 2004.
- Blondé 1983** Blondé F., *Greek Lamps from Thorikos, Miscellanea Graeca* fasc. 6, Gent 1983.
- Blondé 1998** Blondé, F., « Lampes tournées hellénistiques du Musée Gréco-Romain d'Alexandrie : problèmes et méthodes », in *Commerce et artisanat dans l'Alexandrie hellénistique et romaine. Actes du Colloque d'Athènes 11-12 déc. 1988. BCH Suppl.* 33 (1998), p. 307-325.

- Blondé/Muller 2000** Blondé, F. ; Muller A., « Modalités de production et diffusion dans l'artisanat grec. Esquisse de bilan », in *L'artisanat en Grèce ancienne. Les productions, les diffusions. Actes du Colloque de Lyon, 10-11 déc. 1998 (EFA), Collection UL 3*, Lille 2000.
- Böttger 2002** Böttger, B., *Die kaiserzeitlichen Lampen vom Kerameikos. Kerameikos XVI*, Munich 2002.
- Bommelaer/  
Grandjean 1972** Bommelaer, J.F., Grandjean, Y., « Recherches dans le quartier sud d'Argos », *BCH* 96 (1972), p. 155-228.
- Bonacasa Cara 1998** Bonacasa Carra, R.M., « Lucerne tripolitane dall'ipogeo di Medina Doga (Tripolitania) », *LibyaAnt* 4 (1998), p. 133-145.
- Bovon 1966** Bovon, A., *Lampes d'Argos, ÉtPélop V*, Paris 1966.
- Bravar 1964-66** Bravar, G. M., « Lucerne paleocristiane della villa romana di Desenzano », *Sibrium* 8 (1964-66), p. 113-120.
- Broneer 1927** Broneer, O., « A Late Type of Wheel-made Lamps from Corinth », *AJA* 31 (1927), p. 328-337.
- Broneer 1930** Broneer, O., *Terracotta Lamps. Corinth IV, 2*, Cambridge 1930.
- Broneer 1977** Broneer, O., *The Terracotta Lamps. Isthmia III*, Princeton 1977.
- Bruneau 1965** Bruneau, Ph., *Les lampes. Exploration Archéologique de Délos, fasc. XXVI*, Paris 1965.
- Bruneau 1971** Bruneau, Ph., « Lampes corinthiennes I », *BCH* 95 (1971), p. 437-501.
- Bruneau 1977** Bruneau, Ph., « Lampes corinthiennes II », *BCH* 101 (1977), p. 249-295.
- Bussière 1992** Bussière, J., « Lampes d'Algérie, 1. Lampes à canal courbe de Maurétanie Césarienne », *AntAfr* 28 (1992), p. 187-222.
- Cagliari 2002** Cagliari. *Le radici di Marina. Dallo scavo archeologico di S. Eulalia. Un proglottis di ricerca, formazione e valorizzazione. Atti del seminario*, Cagliari 2002.
- Cahn-Klaiber 1977** Cahn-Klaiber, E. M., *Die antiken Tonlampen des Archäologischen Instituts der Universität Tübingen. Tübinger Studien zur Archäologie und Kunstgeschichte, 2*, Tübingen 1977.
- Chrzanowski 2000** Chrzanowski, L., *Lumières antiques. Les lampes à huile du Musée romain de Nyon*, Milan 2000.
- Courbin 1956** Courbin, P., « Une rue d'Argos », *BCH* 80 (1956), p. 183-218.
- Daniélou 1961** Daniélou, J., *Les symboles chrétiens primitifs*, Paris 1961.
- Delattre 1880** Delattre, R. P., *Lampes chrétiennes de Carthage*, Lyon 1880.
- Deneauve 1969** Deneauve J., *Lampes de Carthage*, Paris 1969.
- Deneauve 1972** Deneauve, J., « Céramique et lampes africaines sur la côte de Provence », *AntAfr* 6 (1972), p. 219-240.
- Deonna 1908** Deonna, W., « Les lampes antiques trouvées à Délos », *BCH* 32 (1908), p. 133-176.

- Deonna 1927** Deonna, W., « L'ornementation des lampes romaines », *RA* 26 (1927), p. 233-263.
- Dressel 1899** Dressel, H. « Lucernae Formae », *C.I.L. Inscriptiones Urbis Romae Latinae. Instrumentum Domesticum XV*, Berlin 1899.
- Drossoyanni 1968** Drossoyanni F., « Μεσαιωνικά μνημεία Πελοποννήσου. I. Κορινθία. Αρχαία Κόρινθος. Αγρός Σοφίας Τσιμπούρης », *ADelt* 23 (1968), *B1*, p. 195-200.
- Drougou 1992** Drougou, S., *Ανασκαφή Πέλλας 1957-1964. Οι πήλινοι λύχνοι*, Athènes 1992.
- Ennabli 1976** Ennabli, A., *Lampes chrétiennes de Tunisie. Musées du Bardo et de Carthage*, Paris 1976.
- Fioriello 2003** Fioriello, C. S., *Le lucerne imperiali e tardoantiche di Egnazia, Documenti e studi* 3, Bari 2003.
- Gagliardi 2004** Gagliardi, V., « Le lucerne africane in Calabria: circolazione e distribuzione attraverso il repertorio dei motivi decorativi », *RdA* 28 (2004), p. 125-153.
- Garnett 1975** Garnett, K., « Late Roman Corinthian lamps from the fountain of the lamps », *Hesperia* 44 (1975), p.173-206.
- Gill/Hedgecock 1992** Gill, D.W.J., Hedgecock D., « Debris from an Athenian Lamp Workshop of the Roman Period », *BSA* 87 (1992), p. 411-421.
- Goethert 1997** Goethert, K., *Römische Lampen und Leuchter. Auswahlkatalog des Rheinischen Landesmuseums Trier*, Trier 1997.
- Gounaris/Velenis 1998** Gounaris, G. ; Velenis, G., « Casa paleocristiana di Philippi », in *Acta XIII Congressus internationalis Archaeologiae Christianae III, Spliz-Porec, 25.9.-1.10.1994, Studi di Antichità Cristiana LIV ; VjesDal, Suppl. vol. 87-89*, Split 1998, p. 355-366.
- Gürler 2002** Gürler, B., « Ephesos-Lampen aus Metropolis, Ionien », *ÖJh* 71 (2002), p. 133-147.
- Haken 1958** Haken, R., *Roman lamps in the Prague National Museum and in other Czechoslovak collections. Sborník Národního musea v Praze 12*, Prague 1958.
- Hayes 1972** Hayes, J. W., *Late Roman Pottery*, Londres 1972, p. 222-315.
- Hayes 1980** Hayes, J. W., *Ancient Lamps in the Royal Ontario Museum, I. Greek and Roman Lamps. A catalogue*, Toronto 1980.
- Heimerl 2001** Heimerl, A., *Die römischen Lampen aus Pergamon. Vom Beginn der Kaiserzeit bis zum Ende des 4. Jhs. n.Chr.* *PF* 13, Berlin 2001.
- Heldring 1975** Heldring, B., « Clay Lamp with a Representation of Leda and the Swan », *BABesch* 50 (1975), p. 39-41.
- Hellmann 1980** Hellmann, M.-C., *Lampes antiques de la Bibliothèque Nationale I, Collection Froehner*, Paris 1980.
- Heres 1969** Heres, G., *Die punischen und griechischen Tonlampen der staatlichen Museen zu Berlin. Deutsche Akademie der Wissenschaften zu Berlin. Schriften der Sektion für Altertumswissenschaft* 54, Berlin 1969.

- Hermanns 2004** Hermanns, M. H., *Licht und Lampen im westgriechischen Alltag. Beleuchtungsgerät des 6.-3. Jhs. v. Chr. in Selinunt*, *Internationale Archäologie* 87 (2004).
- Howland 1958** Howland, R. H., *Greek Lamps and their Survivals. Agora IV*, Princeton 1958.
- Iconomou 1967** Iconomou, C., *Opaițe greco-romane. Constanța, Muzeul Regional de Arheologie Dobrogea*, Constanța 1967.
- Ivantchik 2002** Ivantchik, A.I., « Un puits de l'époque paléochrétienne sur l'agora d'Argos », *BCH* 126 (2002), p. 331-413.
- Joly 1974** Joly, E., *Lucerne del Museo di Sabratha. Monografie di archeologia libica 11*, Rome 1974.
- Käch 2006** Käch, D., *Die Öllampen vom Monte Iato. Grabungskampagnen 1971-1992*, *Studia Ietina IX*, Lausanne 2006.
- Karivieri 1996** Karivieri A., *The Athenian lamp industry in late antiquity. Papers and Monographs of the Finnish insitute at Athens* vol. V, Helsinki 1996.
- Karivieri 1998** Karivieri, A., « Late Roman Lamps in the Deposits of the Athenian Agora : a statistical approach », in *XVth International Congress of Classical Archaeology, Amsterdam, July 12-17, 1998. Classical Archaeology towards the third millenium. Reflexions and perspectives*, Amsterdam 1998, p. 208-210.
- Karivieri 1999** Karivieri A., « Statistical Aspects on Lamp Distribution : Athens - Corinthia, ca. 200 - 550 AD », *AA* 114 (1999), p. 269-281.
- Karivieri 2001** Karivieri, A., « Mythological subjects on late Roman lamps and the persistence of classical tradition », *ActaHyp* 8 (2001), p. 179-198.
- Kassab/Sezer 1995** Kassab Tezgör D. ; Sezer T., *Catalogue des lampes en terre cuite du Musée archéologique d'Istanbul. Tome 1 : Époques protohistoriques, archaïque, classique et hellénistique. Varia Anatolica* 6, 1, Paris 1995.
- Kricheldorf 1962** Kricheldorf, H. H., *Stuttgart. Auktion XII. Tonlampen der Antike aus Kleinasien, Griechenland, Italien, Nordafrika griechisch und römischer Zeit, 5.-4. Jahrhundert v. Chr. bis 3.-4. Jahrhundert n. Chr. Auktion 11. Oktober 1962*, Stuttgart 1962.
- Kübler 1952** Kübler, K., « Zum Formwandel in der spätantiken attischen Tonplastik », *JdI* 67 (1952), p. 99-145.
- Larese/Sgreva 1997** Larese, A. ; Sgreva, D., *Le lucerne fittili del Museo archeologico di Verona II. Collezioni e musei archeologici del Veneto*, Rome 1997.
- Libertini 1930** Libertini, G., *Il Museo Biscari, vol. I*, Milan 1930, p. 261-296.
- Lindros Wohl 1981** Lindros Wohl, B. L., « A Deposit of Lamps from the Roman Bath at Isthmia », *Hesperia* 50 (1981), p. 112-140.
- Lindros Wohl 1993** Lindros Wohl, B. L., « Lamps from the Excavations at Isthmia by UCLA », in *The Corinthia in the Roman Period. The Papers given at a Symposium held at the Ohio State University on 7-9 march 1991*, *JRA Suppl.* 8 (1993), p. 130-138.
- Loeschcke 1919** Loeschcke, S., *Lampen aus Vindonissa. Ein Beitrag zur Geschichte von Vindonissa und des antiken Beleuchtungswesens*, Zurich 1919.

- Lund 2001** Lund, J., « Motifs in context. Christian lamps », *ActaHyp* 8 (2001), p. 199-214.
- Lyon-Caen/Hoff 1986** Lyon-Caen, C. ; Hoff, V., *Musée du Louvre. Catalogue des lampes en terre cuite grecques, Lampes en terre cuite chrétiennes*, Paris 1986.
- Mantzorou 1974** Mantzorou, N., « Λύχνοι εκ της Ανασκαφής νοτίως της Ακροπόλεως », *ADelt* 29 (1974), A', p. 109-141.
- Menzel 1969** Menzel, H., *Antike Lampen im Römisch-Germanischen Zentralmuseum zu Mainz (Kat. 15)*, Mayence 1969.
- Meriç 2002** Meriç, R., *Späthellenistisch-römische Keramik und Kleinfunde aus einem Schachtbrunnen am Staatsmarkt in Ephesos. FiE IX, 3*, Vienne 2002.
- Miller 1983** Miller, St. G., « Excavations at Nemea, 1982 », *Hesperia* 52 (1983), p. 84-88.
- Miller 1988** Miller, St. G., « Excavations at Nemea, 1984-1986 », *Hesperia* 57 (1988), p. 1-20.
- Miltner 1937** Miltner, F., *Das Cömeterium der Sieben Schläfer*, *FiE IV, 2*, Vienne 1937.
- Mlasowsky 1993** Mlasowsky, A., *Die antiken Tonlampen im Kestner-Museum Hannover, Sammlungskataloge 8*, Hanovre 1993.
- Oikonomou 1988** Oikonomou A., « Lampes paléochrétiennes d'Argos », *BCH* 112 (1988), p. 481-502.
- Oikonomou 2003** Oikonomou-Laniado A., *Argos paléochrétienne : contribution à l'étude du Péloponnèse Byzantin*, Oxford 2003.
- Oziol 1977** Oziol, T., *Les lampes du Musée de Chypre, Salamine de Chypre 7. Université Lyon II. Maison de l'Orient méditerranéen ancien. Institut F. Courby. CRA-URA 15*, Paris 1977.
- Pariente/Touchais 1998** Pariente, A. ; Touchais, G. (Dir.), *Argos et l'Argolide. Topographie et urbanisme. Actes de la Table Ronde internationale, Athènes-Argos 28.4.-1.5. 1990, Recherches Franco-helléniques III*, Athènes 1998.
- Parlama/Stambolidis 2003** Parlama, L. ; Stambolidis, N. Chr., « Η πόλη κάτω από την πόλη. Ευρήματα από τις ανασκαφές του Μητροπολιτικού Σιδηροδρόμου των Αθηνών », *Catalogue d'exposition, Fondation Goulandris, Musée de l'Art Cycladique, février 2000-décembre 2001*, Athènes 2003.
- Pavolini 1983** Pavolini, C., « Considerazioni sulla diffusione delle lucerne in terra sigillata prodotte in Tunisia », *Opus* II, 1983, p. 43-49.
- Pavolini 1986** Pavolini, C., « La circolazione delle lucerne in terra sigillata africana », in *Società romana e impero tardoantico, 3. Le merci. Gli insediamenti*, Rome 1986, p. 241-250.
- Pavolini 1987** Pavolini, C., « Le lucerne romane fra il III sec. a. C. e il III sec. d. C. », in *Céramiques hellénistiques et romaines 2*, Paris 1987, p. 139-165.
- Perdrizet 1908** Perdrizet, P., « Monuments figurés. Petits bronzes. Terres-cuites. Antiquités diverses », *FdD V*, Paris 1908, p. 186-195.

- Perlzweig 1961** Perlzweig, J., *Lamps of the Roman period. First to seventh century after Christ. Agora VII*, Princeton 1961.
- Petridis 1992** Petridis, P., « Les lampes corinthiennes de Kritika », *BCH* 126 (1992), p. 649-671.
- Petridis 2000** Petridis, P., « Échanges et imitations dans la production des lampes romaines et paléochrétiennes en Grèce centrale », in *L'artisanat en Grèce ancienne. Les productions, les diffusions. Actes du colloque de Lyon, 10-11 décembre 1998*, Lille 2000, p. 241-249.
- Petropoulos 1999** Petropoulos, Th. M., *Τα εργαστήρια των ρωμαϊκῶν λυχναρῶν της Πάτρας και το λυχνομαντεῖο*, Athènes 1999.
- Piérart/Touchais 1996** Piérart, M. ; Touchais, G., *Argos. Une ville grecque de 6000 ans*, Paris 1996.
- Pohl 1962** Pohl, G., « Die frühchristliche Lampe von Lorenzberg Epfach, Landkreis Schongau. Versuch einer Gliederung der Lampen vom mediterranen Typus », in *Aus Bayerns Frühzeit. Friedrich Wagner zum 75. Geburtstag. Schriftenreihe zur Bayerischen Landesgeschichte* 62, Munich 1962, 219-228.
- Ponsich 1961** Ponsich, M., *Les lampes romaines en terre cuite de la Maurétanie Tingitane*, Rabat 1961.
- Poulou-Papadimitriou 1986** Poulou-Papadimitriou, N., « Lampes paléochrétiennes de Samos », *BCH* 110 (1986), p. 583-610.
- Provoost 1976** Provoost, A., « Les lampes antiques en terre cuite. Introduction et essai de typologie générale avec des détails concernant les lampes trouvées en Italie », *AntCl* 45 (1976), p. 5-39 et 550-586.
- Rhomaïos 1906** Rhomaïos, K., « Ευρύματα ανασκαφής του επί της Πάρνηθος άντρου », *AEph* 1906, p. 89-116.
- Rivet 2003** Rivet, L., *Lampes antiques du golfe de Fos. Collections du Musée d'Istres et du Service du patrimoine de Fos-sur-Mer. Production et consommation*, Aix-en-Provence 2003.
- Roberts 1986** Roberts, S. R., « The Stoa Gutter Well. A late archaic deposit in the Athenian Agora », *Hesperia* 55, 1986, 1-74.
- Robinson 1959** Robinson, H. S., *Pottery of the Roman Period. Chronology. Agora V*, Princeton 1959.
- Salomonson 1969** Salomonson, J. W., « Spätromische rote Tonware mit Reliefverzierung aus nordafrikanischen Werkstätten », *BABesch* 44 (1969), p. 4-109.
- Scheibler 1976** Scheibler, J., *Griechische Lampen. Kerameikos XI*, Berlin 1976.
- Seidel 2002** Seidel, Y., *Die Öllampen in der Sammlung antiker Kleinkunst der Friedrich-Schiller-Universität Jena, Jenaer Hefte zur Klassischen Archäologie* 5, Jena 2002.
- Seif El-Din 1998** Seif El-Din, M., « The Gayer-Anderson Collection of plaster moulds in the Greco-Roman Museum of Alexandria », in *Commerce et artisanat dans l'Alexandrie hellénistique et romaine. Actes du Colloque d'Athènes 11-12 déc. 1988. BCH Suppl.* 33 (1998), p. 180-190.

- Selesnow 1988** Selesnow, W., *Lampen aus Ton und Bronze. Liebighaus - Museum alter Plastik, Frankfurt am Main, Bildwerke der Sammlung Kaufmann, Bd. II*, Melsungen 1988.
- Sève 1980** Sève, M., « Un puits argien du Haute-Empire », *BCH Suppl. VI* (1980), p. 295-321.
- Siebert 1966** Siebert, G., « Lampes corinthiennes et imitations au Musée National d'Athènes », *BCH 90* (1966), p. 472-513.
- Skias 1918** Skias, A., « Το παρὰ την Φυλήν άντρον του Πανός », *AEph* 1918, 1-28.
- Slane 1986** Slane, K. W., « Two Deposits from the early roman Cellar Building, Corinth », *Hesperia 55* (1986), p. 271-318.
- Slane 1990** Slane, K. W., *The sanctuary of Demeter and Kore. The Roman pottery and lamps. Corinth 18, 2*, Princeton 1990.
- Slane 1994** Slane, K. W., « Tetrarchic recovery Corinth. Pottery, lamps, and other finds from the peribolos of Apollo », *Hesperia 63* (1994), p. 127-168.
- Thompson 1933** Thompson, H. A., « Terracotta Lamps », *Hesperia 2* (1933), p. 195-213.
- Vasilçin 1988** Vasilçin, I., *Glineni lampi ot cernomorskogo krajberezie na Juzna Dobrudza, IzvVarna 24* (1988).
- Waage 1934** Waage, F. O., *Antioch-on-Orontes I. Lamps*, Princeton 1934.
- Waldhauer 1914** Waldhauer, O., *Die antiken Tonlampen, Kaiserliche Ermitage, St. Petersburg* 1914.
- Walters 1914** Walters, H. B., *Catalogue of the Greek and Roman Lamps in the British Museum*, Londres 1914.
- Williams 1981** Williams, H., *The Lamps. Kenchreai V*, Leiden 1981.
- Williams/Russell 1981** Williams II, C. K. ; Russell, P., « Corinth : Excavations of 1980 », *Hesperia 50* (1981), p. 1-44.
- Williams/Zervos 1982** Williams II, C. K. ; Zervos, O. H., « Corinth, 1981 : East of the Theater », *Hesperia 51* (1982), p. 115-144.
- Williams/Zervos 1983** Williams II, C. K. ; Zervos, O. H., « Corinth, 1982 : East of the Theater », *Hesperia 52* (1983), p. 8-18.
- Williams/Zervos 1985** Williams II, C. K. ; Zervos, O. H., « Corinth, 1984 : East of the Theater », *Hesperia 54* (1985), p. 55-96.
- Williams/Zervos 1986** Williams II, C. K. ; Zervos, O. H., « Corinth, 1985 : East of the Theater », *Hesperia 55* (1986), p. 129-164.
- Wiseman 1972** Wiseman, J., « The Gymnasium Area at Corinth », *Hesperia 41* (1972), p. 26-73.

#### *Rapports de fouilles*

Rapports sur les travaux de l'Ecole Française en Grèce. Rapports des fouilles à l'Agora et aux Thermes d'Argos pour la période 1972-1991 :

*BCH* 97 (1973), p. 482-500.  
*BCH* 98 (1974) p. 764-774.



*BCH* 99 (1975) p. 699-706.  
*BCH* 100 (1976) p. 747-754.  
*BCH* 101 (1977) p. 667-682.  
*BCH* 102 (1978) p. 773-790.  
*BCH* 103 (1979) p. 617-619.  
*BCH* 104 (1980) p. 595.  
*BCH* 105 (1981) p. 787.  
*BCH* 106 (1982) p. 637-643.  
*BCH* 107 (1983) p. 841-853.  
*BCH* 108 (1984) p. 845-851.  
*BCH* 109 (1985) p. 756-759.  
*BCH* 110 (1986) p. 763-773.  
*BCH* 111 (1987) p. 586-591 et 597-603.  
*BCH* 112 (1988) p. 697 et 710-715.  
*BCH* 113 (1989) p. 711-717.  
*BCH* 114 (1990) p. 858-866.  
*BCH* 115 (1991) p. 667-670.  
*BCH* 116 (1992) p. 674-676.

ainsi que les rapports suivants sur les fouilles avant 1972 :

*Agora* : *BCH* 44 (1920), p. 219-223 ; *BCH* 77 (1953), p. 244-255 ; *BCH* 78 (1954), p. 157-170 ; *BCH* 91 (1967), p. 810-814 ; *BCH* 92 (1968), p. 1003-1021 ; *BCH* 93 (1969), p. 967-977.

*Thermes* : *BCH* 78 (1954), p. 173-175 ; *BCH* 79 (1955), p. 323-328.

---

### *Péloponnèse et Attique*

Abadie-Reynal, C., « Estampilles de potiers italiques trouvées à Argos », *BCH* 10 (1984), p. 425-446.

Abadie-Reynal, C. ; Spyropoulos, T., « Fouilles à Helléniko (Eua de Thyréatide) », *BCH* 109 (1985), p. 385-454.

Abadie-Reynal, C., « Les importations moyen-orientales à Argos, IV<sup>e</sup> - VII<sup>e</sup> siècles », in *La céramique byzantine et proto-islamique en Syrie-Jordanie, IV<sup>e</sup> - VIII<sup>e</sup> siècles apr. J.C. Actes du colloque tenu à Amman les 3, 4 et 5 décembre 1994*, Beyrouth 2001, p. 283-287.

Arapogianni, X., « Το ρωμαϊκό βάλανείο στην Μπρεξίζα του Μαραθώνος », *AEphem* 132 (1993), p. 175-177.

Bailey, D.M., « Aegina, Aphaia-Tempel, 14. The lamps », *AA* 1991, p. 31-68.

Barakari-Gleni, K., « Ανασκαφή τάφων στο Άργος », *ADelt* 39 (1984), 1, p. 171-204.

Butcher, S.A., « Late Roman lamps from a mine gallery at Thorikos », *Studies in South Attica 1*, Gent 1982, p. 137-148.

Caskey, J.L., « Objects from a Well at Isthmia », *Hesperia* 29 (1960), p. 168-176.

Courbin, P., « Discoveries at ancient Argos », *Archaeology* 9 (1956), p. 166-174.

Dunbabin, T.J., *Perachora. The sanctuaries of Hera Akraia and Limenia. Excavations of the British School of Archaeology at Athens, 1930 - 1933, 2. Pottery, ivories, scarabs, and other objects from the votive deposit of Hera Limenia*, Oxford 1962.

Grandjouan, C., *Terracottas and Plastic Lamps of the Roman Period. Agora VI*, Princeton 1961.

Hafner, G., « Argos », *RdA* 8 (1984), p. 43-47.

Hausmann, U., *Hellenistische Keramik. Eine Brunnenfüllung nördlich von Bau C und Reliefkeramik verschiedener Fundplätze. OF XXVII*, Berlin 1996.

Jordan, D., « Inscribed lamps from a cult at Corinth in late antiquity ». *HarvTheolR* 87 (1994), p. 223-229.

Karivieri, A., « The athenian lamp industry and lamp trade from the fourth to the sixth century », in *Acta XIII Congressus internationalis Archaeologiae Christianae III, Spliz-Porec, 25.9.-1.10.1994, Studi di Antichità Cristiana LIV ; VjesDal, Suppl. vol. 87-89, Split 1998*, p. 421-428.

Kelly, T., *A history of Argos to 500 B.C.*, Minneapolis 1976.

Kritzas, Ch. B., « Aspects de la vie politique et économique d'Argos au V<sup>e</sup> siècle avant J.C. », in *Polydipsion Argos. Argos de la fin des palais mycéniens à la constitution de l'état classique. Actes de la table ronde, Fribourg (Suisse) 7-9 mai 1987, Paris 1992*, p. 231-240.

Kyriakou, D., « Ελληνιστική Κεραμική από τα νεκροταφεία της Πάτρας », in *Γ' Επισημοτική συνάντηση για την ελληνιστική κεραμική. Χρονολογημένα σύνολα, Εργαστήρια, 24-27 Σεπτεμβρίου 1991. Βιβλιοθήκη της εν Αθήναις Αρχαιολογικής Εταιρείας, Αριθ. 137, Athènes 1994*, p. 185-195.

Marchetti, P., « Recherches sur les mythes et la topographie d'Argos, 2. Présentation du site. 3. Le téménos de Zeus », *BCH* 118 (1994), p. 131-160.

Marchetti, P. ; Rizakis, Y., « Recherches sur les mythes et la topographie d'Argos, 4. L'agora revisitée », *BCH* 119 (1995), p. 437-472.

Miller, St. G., « Excavations at Nemea, 1978 », *Hesperia* 48 (1979), p. 73-103.

Papachristodoulou, I. « Ειδήσεις εξ' Αργους », *AAA* 2 (1969), p. 159-162.

Paraskevaïdis, M., « Von den Ausgrabungen in Argos », *Altertum* 6 (1960), p. 31-39.

Pemberton, E. G., « Ten hellenistic graves in ancient Corinth », *Hesperia* 54 (1985), p. 271-307.

Perlzweig, J., *Lamps from the Athenian Agora*, Princeton 1963.

Piérart, M., « Vingt ans de recherches sur Argos. 1972-1991. Publications des années 1973 à 1992 », *Topoi* 6 (1996), p. 18-41.

Poulou-Papadimitriou, N., « Το σπήλαιο της Αμνισού · η έρευνα του 1992. Οι λύχνοι. », *AEphem* 139 (2000), p. 214-227.

Robinson, D. M., *Terracottas, Lamps and Coins found 1934 and 1938. Olynthus XIV*, Baltimore 1952.

Rogl, C., « Öllampen aus der Stadt Elis », *ÖJh* 65 (1996), *Beiblatt*, p. 161-191.

Rotroff, S. I., « From Greek to Roman in Athenian ceramics », in *The Romanization of Athens. Proceedings of an international conference held at Lincoln, Nebraska, April 1996*, Oxford 1997, p. 97-116.

Russell, J., « Ancient lamps in Vancouver », *Levant* 5 (1973), p. 91-101.

Tomlinson, R. A., *Argos and the Argolid. From the end of the bronze age to the Roman occupation*, Londres 1972.

Wiseman, J., « Excavations at Corinth, the Gymnasium Area, 1965 », *Hesperia* 36 (1967), p. 36-37.

---

### **Reste de la Grèce**

Adam Veleni, P. ; Georgaki, P. ; Kalavria, V., « Κλειστά σύνολα ελληνιστικών χρόνων από την αγορά της Θεσσαλονίκης », in *Ε' Επισημοτική Συνάντηση για την ελληνιστική Κεραμική. Χρονολογικά προβλήματα, κλειστά σύνολα, εργαστήρια. Πρακτικά, Athènes 2000*, p. 275-297.

- Alabe, F., « Un nouveau modèle de lampe à Délos », *BCH* 113 (1989), p. 319-324.
- Boli, K., « Ελληνιστικοί τροχήλατοι λύχννοι στην αρχαία Αγορά της Θεσσαλονίκης », *AAA* 23-28 (1990-1995), p. 235-254.
- Bruneau, Ph., « Deliacs 2, 26. Lampes. Addenda et corrigenda à EAD 26. 27. Aspects économiques et socio-professionnels », *BCH* 102 (1978), p. 161-166.
- Christodoulidou, E., « Ελληνιστικοί και ρωμαϊκοί λύχννοι από την περιοχή του Γαλεριανού συγκροτήματος », *AAA* 23-28 (1990-1995), p. 255-262.
- Christodoulidou, E., « Ελληνιστικοί τροχήλατοι λύχννοι στην αρχαία αγορά της Θεσσαλονίκης », *AAA* 23-28 (1990-95), p. 255-262.
- Doulgeri-Intzesiloglou, A., « Τα ελληνιστικά λυχνάρια των Φερών », in *Γ' Επιστημονική συνάντηση για την ελληνιστική κεραμική. Χρονολογημένα σύνολα, Εργαστήρια, 24-27 Σεπτεμβρίου 1991. Βιβλιοθήκη της εν Αθήναις Αρχαιολογικής Εταιρείας, Αριθ. 137, Athènes 1994*, p. 363-388.
- Dotterweich, U. ; Kögler, P. ; Mandel, U., « Keramik aus Knidos. Ein Vorbericht », in *Hellenistische und kaiserzeitliche Keramik des östlichen Mittelmeergebietes. Kolloquium Frankfurt 24.-25. April 1995, Francfort-sur-le-Main 1996*, p. 61-69.
- Hagn, T., « Tonlampen aus Aigeira. Ein Überblick und erste Überlegungen zu einer lokalen Lampenproduktion aufgrund der Funde aus dem Grabungsbereich Gymnasium-Tycheion », *ReiCretActa* 36 (2000), p. 189-195.
- Papakonstantinou, M.P., « Τα ελληνιστικά λυχνάρια του Εχίνου », in *Ε' Επιστημονική Συνάντηση για την ελληνιστική Κεραμική. Χρονολογικά προβλήματα, κλειστά σύνολα, εργαστήρια. Πρακτικά, Athènes 2000*, p. 333-344.
- Robinson, D. M., *Mosaics, Vases and Lamps of Olynthus. Olynthus V*, Baltimore 1933.
- Sampson, A., « Ένα κεραμεικό εργαστήριο στη Χαλκίδα της ρωμαιοκρατίας », *AnthrAChron* 2 (1987), p. 73-131.
- 
- Afrique du Nord et du Nord-Ouest***
- Anselmino, L., « Le lucerne rinvenute negli scavi della Missione archeologica italiana a Cartagine. Problemi tipologici e cronologici », in *Colloque sur la céramique antique. Actes. Carthage, 23-24 juin 1980, Carthage 1982*, p. 157-162.
- Anselmino, L., « A proposito delle lucerne romane di Cartagine », *Opus* 2 (1983), p. 31-39.
- Baradez, J., « Nouvelles fouilles à Tipasa. La Maison des fresques. Annexe 1. La céramique et les lampes à huile », *LibycaBServAnt* 9 (1961), p. 111-152.
- Boube, J., « Moules de lampes chrétiennes d'El Jem (Tunisie) », in *Alimenta. Estudios en homenaje al Dr. Michel Ponsich, Madrid 1991*, p. 337-354.
- Bussière, J., « Lampes d'Algérie, 2. Lampes grecques, hellénistiques et tardo-républicaines », *AntAfr* 31 (1995), p. 231-276.
- Bussière, J., *Lampes antiques d'Algérie. Monographies Instrumentum* 16, Montagnac 2000.
- Deneauve, J., « Note sur quelques lampes africaines du III<sup>e</sup> siècle », *AntAfr* 22 (1986), p. 141-161.
- Deneauve, J., « Figurines et lampes africaines », *AntAfr* 23 (1987), p. 197-230.
- Di Stefano, C.A., « Nuove lucerne da Lilibeo », *Kokalos* 21 (1975), p. 205-213.

- Di Vita, A., « Brecciaroli Taborelli, L., Le necropoli di Sabratha », *AnnMacerata* 8 (1975), p. 9-42.
- Georges, C., « Les lampes », *ÉtAlex* 5. *Nécropolis 1*, Le Caire 2001, p. 423-504.
- Fulford, M. ; Tomber, R., *Excavations at Sabratha, 1948-1951, 2. The finds 2. The finewares and lamps. Society for Libyan Studies. Monographs 3*, Londres 1994.
- Fulford, M. G. ; Peacock, D.P.S., *The circular harbour, north side. The pottery. Excavations at Carthage. The British Mission 2, 2. British Academy monographs in archaeology 5*, Oxford 1994.
- Herrmann Jr., J. J. ; van den Hoek, A., *Light from the age of Augustine. Late antique ceramics from North Africa (Tunisia)*, Cambridge Mass. 2002.
- La Lomía, M. R., « Lucerne fittili provenienti da un ipogeo cristiano di Sirte (Tripolitania) », *LibyaAnt* 8 (1971), p. 7-32.
- Mackensen, M., *Die spätantiken Sigillata- und Lampentöpfereien von el-Mahrine (Nordtunesien). Studien zur nordafrikanischen Feinkeramik des 4. bis 7. Jahrhunderts*, MünchBeitVFG 50, Munich 1993.
- Mlynarczyk, J., « Terracotta mould-made lamps in Alexandria (hellenistic to late roman period) », in *Commerce et artisanat dans l'Alexandrie hellénistique et romaine. Actes du Colloque d'Athènes 11-12 déc. 1988. BCH Suppl. 33* (1998), p. 328-352.
- Pavolini, C. ; Tortorella, S., « Le officine di el-Mahrine, il libro di M. Mackensen e lo stato attuale della ricerca sui centri di produzione della ceramica africana », *ArchCl* 49 (1997), p. 247-274.
- Peacock, D. P. S. ; Béjaoui, F. ; Ben Lazreg, N., « Roman pottery production in central Tunisia », *JRA* 3 (1990), p. 59-84.
- Procaccini, P., « Lo scavo a nord del mausoleo punico-ellenistico A di Sabratha. Le lucerne », *LibyaAnt* 11-12 (1974-75), p. 29-55.
- Provoost, A., « Les lampes en terre cuite trouvées en Egypte. État des recherches », *ChronEg* 59 (1984), p. 158-170.
- Reyniers, F., « Lampes inédites de Tunisie. Hammam ez-Zouakra et Oudna », *RACFr* 4 (1965), p. 209-236.
- Salomonson, J. W., « Études sur la céramique romaine d'Afrique du Nord », *BABesch* 43 (1968), p. 80-141.
- Sodini, J.-P., « Les lampes tournées de Qal'at Sem'an et leurs parallèles dans le bassin méditerranéen », in G. Démians d'Archimbaud (dir.), *La céramique Médiévale en Méditerranée*, Aix-en-Provence 1997, p. 63-73.
- Simon, M., « Sur trois lampes chrétiennes de Tunisie », *AntAfr* 18 (1982), p. 177-183.
- Stevens, S. T., Bir el-Knissia at Carthage. A rediscovered cemetery church. Report 1, *JRA Suppl.* 7 (1993).
- Thouvenot, R., « Les origines chrétiennes en Maurétanie Tingitane », *REA* 71 (1969), p. 354-378.

---

#### **Turquie, Chypre, Pays du Proche-Orient**

- Barag, D. ; Hershkovitz M., *The Yigael Yadin Excavations 1963-1965. Lamps. Masada IV*, Jérusalem 1994.
- Baur, P. V. C., *The Lamps. The Excavations at Dura-Europos (Final Report IV), Part III*, New Haven 1947.

Gassner, V., *Das Südtor der Tetragonos-Agora. Keramik und Kleinfunde*, FiE 13, 1, 1, Vienne 1997.

Giuliani, A., « Untersuchungen zu Ephesos-Lampen an Beispielen aus der Werkstatt des Asklepiades », in *Studien zur hellenistischen Keramik in Ephesos*, Vienne 2001, p. 45-49.

Giuliani, A. ; Rogl, C., « Ephesische Töpferwerkstätten, ihre Töpfer und ihre Produkte. Einzelstempel auf reliefverzierten Tonlampen und Reliefbechern im direkten Vergleich », in *Temenos. Festgabe für Florens Felten und Stefan Hiller. Dargebracht von Schülerinnen und Schülern des Instituts für Klassische Archäologie an der Paris Lodron-Universität Salzburg*, Vienne 2002, p. 71-74.

Hellström, P., *Pottery of classical and later date. Terracotta lamps and glass. Labraunda. Swedish excavations and researches 2, 1. Skrifter utgivna av Svenska institutet i Athen. 4°*, 5, 2, 1, Lund 1965.

Loffreda, S., *Ceramica del tempo di Gesù. Vasi della Terra Santa nel periodo romano antico 63 a. C.-70 d. C.*, Jérusalem 2000.

Mitsopoulos-Leon, V., « Töpferateliers in Ephesos », in *Pro arte antiqua. Festschrift für Hedwig Kenner*, 2, Vienne 1985, p. 247-251.

Mlynarczyk, J., « Alexandria and Paphos. Lamp producing centres », in *Hellenistic and Roman pottery in the eastern Mediterranean. Advances in scientific studies. Acts of the II Nieborów Pottery Workshop, Nieborów 18-20 December 1993*, Varsovie 1995, p. 203-238.

Oziol, T., Pouilloux J., *Les lampes. Salamine de Chypre I*, Paris 1969.

Oziol, T., « Kition et Salamine. Les lampes hellénistiques », in *Hellenistic and Roman pottery in the eastern Mediterranean. Advances in scientific studies. Acts of the II Nieborów Pottery Workshop, Nieborów 18 - 20 December 1993*, Varsovie 1995, p. 239-246.

Rosenthal-Heginbottom, R., *Römische Bildlampen aus östlichen Werkstätten. Göttinger Orientforschungen 2, Reihe 5*, Wiesbaden 1981.

Schäfer, J., *Hellenistische Keramik aus Pergamon*, PF 2, Berlin 1968.

Schütte, A., *Ausgrabungen in Assos. Lampen aus Assos*, AMS 2, Bonn 1990, p. 55-62.

Tüzün, B., « Les lampes de Smintheion », *Anatolia Antiqua (Eski Anadolu)* V, Paris 1997, p. 167-185.

---

### **Italie, Espagne, France**

Amaré Tafalla, M. T., « Lucernas romanas en Hispania. Las lucernas romanas de cerámica en la Península Ibérica hasta el siglo IV. Introducción y elementos de trabajo », *Anas* 2-3 (1989-90), p. 135-171.

Antico Gallina, M., *Le lucerne fittili di Dertona, Quaderni della Biblioteca Civica* 6, Tortona 1985.

Bisi Igrassia, A. M., « Le lucerne fittili dei nuovi scavi di Ercolano », in *L'instrumentum domesticum di Ercolano e Pompei nella prima età imperiale*, Rome 1977, p. 73-104.

Carreño Gascón, C., « Sigillata africana en Lucus Augusti », in *Actas del XXII Congreso nacional de arqueología, Vigo 1993*, 2, Vigo 1995, p. 297-303.

D'Angela, C., « Lucerne tardo-antiche e cristiane di Taranto », *VeteraChr* 8 (1971), p. 155-171.

D'Angela, C., « Lucerne tardo-antiche e cristiane di Taranto », *Puglia paleocristiana* 2, Bari 1974, p. 89-109.

D'Angela, C., « Nuove scoperte di lucerne cristiane in Puglia », *ArchStorPugl* 28 (1975), p. 261-275.

D'Angela, C., « Nuove matrici di lucerne fittili dall'Italia meridionale », *VjesDal* 74 (1980), p. 239-240.

De Francesco, D., « Materiali vitrei nei corredi delle tombe del cimitero di S. Ilario ad bivium presso

Valmontone. A proposito della cosiddetta frammentazione rituale », in *1983-1993. Dieci anni di archeologia cristiana in Italia. Atti del VII Congresso nazionale di archeologia cristiana, Cassino 20-24 settembre 1993*, Cassino 2003, p. 555-565.

Garcea, F., « Le produzioni di lucerne fittili nel golfo di Napoli fra tardo antico ed alto medioevo, IV - VIII secolo », *AMediev* 26 (1999), p. 447-461.

Gravar, G.M., « Lucerne paleocristiane dalla villa romana di Desenzano », *Sibrium* 8 (1964-66), p. 113-120.

Graziani Abbiani, M., *Lucerne fittili paleocristiane nell'Italia settentrionale*, *StAntCr* 6, Bologne 1969.

Guzzo, P.G., « L'attuale provincia di Cosenza tra tardoantico ed alto medioevo », in *Testimonianze cristiane antiche ed altomedievali nella Sibaritide. Atti del Convegno nazionale tenuto a Corigliano - Rossano l'11 - 12 marzo 1978*, Bari 1980, p. 23-50.

Jurlaro, R., « Lucerne cristiane dal Salento », *RicStBrindisi* 3 (1967), p. 43-75.

Käch, D., « Hellenistische Presslampen aus Sizilien », in *Zona archeologica. Festschrift für Hans Peter Isler zum 60. Geburtstag*, Bonn 2001, p. 205-217.

Lima, M.A. ; Macaluso, R. ; Bonacasa Carra, R.M., « Nuove indagini nella necropoli paleocristiana di Agrigento. Scavi 1985 », *Kokalos* 32 (1986), p. 305-331.

Marcini Cosentino R. ; Ricciardi L., *Catacomba di Commodilla. Lucerne ed altri materiali dalle gallerie 1, 8, 13*, *Studia Archaeologica* 66, Rome 1993.

Morillo Cerdán, Á., « Representaciones gladiatorias y circenses en lucernas romanas de la región septentrional de la Península Ibérica », in *Hispania en la antigüedad tardía. Ocio y espectáculos. Actas del II Encuentro, Alcalá, octubre 1997*, Alcalá de Henares 2001, p. 175-212.

Morillo Cerdán, Á. ; Carreras, C. ; Berni, P., *Arqueologia Leonesa I. Lucernas y Ánforas*, Astorga IV, León 2003.

Morizio, V., « Firme di ceramisti corinzi su lucerne di età romana imperiale in Puglia », *AnnBari* 23 (1980), p. 129-148.

Oziol, T., « Les fouilles d'Aléria, 1. Les lampes de terre cuite », *ACors* 5 (1980), p. 5-51.

Pavolini, C., « Le lucerne nell'Italia romana », in *Società romana e produzione schiavistica 2. Merci, mercati e scambi nel Mediterraneo*, Bari 1981, p. 139-184.

Pavolini, C., « I bolli sulle lucerne fittili delle officine centro-italiche », in *The inscribed economy. Production and distribution in the Roman empire in the light of instrumentum domesticum. The proceedings of a conference held at the American Academy in Rome on 10-11 January, 1992*, *JRA Suppl.* 6, Ann Arbor 1993, p. 65-71.

Polito, A., « Lucerne in sigillata africana dalle case romane di Agrigento », in *Archeologia del Mediterraneo. Studi in onore di Ernesto De Miro*, Rome 2003, p. 553-569.

Pröttel, P., « Lucerne tripolitane nell'Alto Adriatico », *AquilNost* 62 (1991), p. 89-100.

Provoost, A., « Les lampes à récipient allongé trouvées dans les catacombes romaines. Essai de classification typologique », *BBelgRom* 41 (1970), p. 17-55.

Schneider, G., « Studies of Roman Lamps from the Northern Provinces and from Rome », in *Ceramica romana e Archeometria, Lo stato degli studi. Atti delle Giornate Internazionali di Studio, Castello di Montegufini, Firenze, 26-27 aprile 1993*, Florence 1995, p. 127-142.

Tran tam Tinh, V., « Ex Oriente lux. Les dieux orientaux sur les lampes en terre cuite de la Campanie », *RStPomp* 4 (1990), p. 125-134.

Zeza, M. G., « Ceramiche sigillate africane ed orientali da Otranto », *StAnt* 4 (1983), p. 225-260.

---

**Autres pays**

Alicu, D. ; Nemeç, E., *Roman Lamps from Ulpia Traiana Sarmizegetusa*. BAR Suppl. Series 18, Oxford 1977.

Chevalier, P., « Les luminaires paléochrétiens de Dalmatie romaine », *VjesDal* 90-91 (1997-98), p. 161-199.

Dvoržak Schrunk, I., « Diocletian's Palace », *Report on Joint Excavations* 4, Split 1979, p. 83-105.

Iványi, D., *Die pannonischen Lampen : eine typologisch-chronologische Übersicht*, Budapest 1935.

Leibundgut, A., « Zu den römischen Fundlampen der Schweiz », *ReiCretActa* 16 (1976), p. 100-110.

Leibundgut, A., *Die römischen Lampen in der Schweiz. Eine kultur- und handelsgeschichtliche Studie*, Berne 1977.

Tille, M., *Les lampes en terre cuite d'Avenches/Aventicum*, *BProAvent* 45, Avenches 2003.

Vegas, M., *Die römischen Lampen von Neuss, Novaesium II*, Berlin 1966.

---

**Catalogues de musées et de collections**

Les lampes antiques. *Les collections des Musées de Langres* (Langres 1984).

Antico Gallina, M., « Le lucerne fittili del Museo C. Leone di Vercelli », *NotMilano* 35-36 (1985), p. 41-94.

Bailey, D. M., « Some lamps from the F.W. Robins Collection », *BMQ* 27 (1963-64), p. 88-91.

Bailey, D. M., « Lamps in the Victoria and Albert Museum », *OpAth* 6 (1965), p. 1-83.

Bailey, D. M., *A Catalogue of the Lamps in the British Museum IV. Lamps of Metal and Stone, and Lampstands*, Londres 1996.

Barbera, M., « Lucerne africane nel Museo nazionale romano. Riflessioni su iconografia e ideologia », *Opus* 4 (1985), p. 153-168.

Belestrazzi di Filippo, E., *Lucerne romane di età repubblicana ed imperiale. Lucerne del Museo di Aquileia II,1-2*, Veneto 1988.

Bémont, C. ; Chew, H., *Lampes en terre cuite antiques. Musée d'Archéologie nationale de Saint-Germain-en-Laye*, Paris 2007.

Bergès, G., *Les lampes de Montans (Tarn). Une production céramique des Ier et IIe siècles ap. J.C. Modes de fabrication, typologie et chronologie*, *DAF* 21, Paris 1989.

Bessi, V. ; Moncini C., *Lucerne Romane nelle Collezioni del Museo Teatrale alla Scala*, Milan 1980.

Branciforti, M. G., « Lucerne degli ΑΓΥΡΝΑΙΟΙ nei Musei di Catania e di Siracusa », *CronA* 31 (1992), p. 93-105.

Brants, J., *Antieke Terra-cotta Lampen uit het Rijksmuseum van Oudheden te Leiden*, Leiden 1913.

Breccia, E., *Catalogue général des antiquités égyptiennes (Musée d'Alexandrie). La necropoli di Sciatbi I-II*, Le Caire, 1912.

Catarsi Dall'Aglio, M. ; Ferrari, S. ; Lanza, L., « Le lucerne africane-cristiane fittili del Museo archeologico nazionale di Parma », *AEmil* 3 (1999), p. 159-168.

Chrzanowski, L. ; Zhuravlev, D., *Lamps from Chersonesos in the State Historical Museum Moscow. Studia Archaeologica* 94, Rome 1998.

D'Angela, C., « Le lucerne tardoromane del Museo nazionale di Reggio Calabria », *AnnLecce* 8-10 (1977-80), p. 275-291.

De Caro, S. (éd.), *Il Gabinetto segreto del Museo archeologico nazionale di Napoli*, Naples 2000.

De Carolis, E., De' Spagnolis M., *Museo Nazionale romano. I bronzi, IV, 1 : le lucerne*, Rome 1983.

Delattre, A.-L., *Les lampes du Musée de Saint-Louis de Carthage*, Carthage 1889.

Derksen, J. J. V. M., « Kannen, kruiken, schalen en lampen uit Noord-Afrika », *VerAmstMeded* 48 (1990), p. 2-10.

Descoedres, J.P. ; Harrison, D., « Greek and Roman lamps in the Abbey Museum, Caboolture », *MedA* 9-10 (1996-97), p. 77-103.

Di Filippo Balestrazzi, E., « Lucerne di tradizione ellenistica nel Museo di Aquileia », *AttiVenezia* 137 (1978-79), p. 635-649.

Di Lernia, A. ; Granchelli, L. ; Mochi, C., « Lucerne romane della Collezione Pisani-Dossi. Le Firmalampen », *AUTerr* 5 (1986), p. 39-51.

Dossi Zanni, E., « Le lucerne fittili del Museo civico archeologico di Modena. Studio preliminare », *AttiMemModena* 3 (1981), p. 251-262.

Eberhard, P., *Antike Welt in Ton. Griechische und römische Terrakotten des archäologischen Instituts in Leipzig*, Leipzig 1968, p. 56-57.

Fabricotti, E., « Lucerne alessandrine nei musei di Roma », in *Alessandria e il Mondo ellenistico-romano. Studi in onore di Achille Adriani II*, *SteMat* 5, Rome 1984, p. 277-282.

Fallico, A. M., « Nuovi elementi iconografici in alcune lucerne africane del Museo di Siracusa », *SicGymn* 23 (1970), p. 89-101.

Ferraresi, A., « Le lucerne del Museo civico Antonio Parazzi di Viadana », *CistAMilano* 4 (1973), p. 31-131.

Ferraresi, A., *Le lucerne fittili delle collezioni archeologiche del Palazzo Ducale di Mantova, Accademia nazionale virgiliana di scienze lettere e arti. Classe di lettere e arti* 5, Florence 2000.

Flourentzos, P., « A selection of Roman lamps from Cypriote private collections », *RDAC* (1982), p. 207-209.

Franchi, E., « Le matrici in gesso per lucerne del Museo archeologico di Milano. Aspetti di una produzione nell'Africa Proconsolare cristiana », *NotMilano* 49-50 (1992), p. 103-140.

Galli, F., *Le lucerne del Museo G.A. Sanna di Sassari*, Piedimonte Matese 2000.

Gauer, W., *Die Tongefässe aus den Brunnen unterm Stadion-Nordwall und im Südost-Gebiet*, *OF* 8, Berlin 1975.

Goethert, K., *Katalog der römischen Lampen des Rheinischen Landesmuseums Trier. Bildlampen und Sonderformen, Trierer Grabungen und Forschungen* 15, Mayence 1985.

Goethert, K., « Die figürlichen Lampen, Statuettenlampen und Lampenfüller aus Ton nebst Kerzenhalter im Rheinischen Landesmuseum Trier », *TrZ* 54 (1991), p. 117-215.

Goethert, K., « Die verzierten spätantiken Tonlampen des Rheinischen Landesmuseums Trier », *TrZ* 56 (1993), p. 135-248.



Gualandi Genito, M. C., *Lucerne fittili delle collezioni del Museo civico archeologico di Bologna. Fonti per la storia di Bologna. Cataloghi 3*, Bologne 1977.

Guilland, R., « Etudes sur le Grand Palais de Constantinople. Le dôme à huit colonnes, les lampes, les Saints Apôtres », *ByzJb* 19 (1966), p. 63-74

Grella, C., « Le lucerne c.d. africane o cristiane tipo 31 Dressel del Museo Irpino di Avellino », *Economia irpina* 2 (1981), p. 67-80.

Griepentrog, M., « Die antiken Lampen im Museum für Kunst- und Kulturgeschichte der Stadt Dortmund », *Boreas* 9 (1986), p. 196-204.

Heimerl, A., « Eine Sammlung antiker Lampen im Archäologischen Museum der Universität Münster », *Boreas* 18 (1995), p. 231-238.

Hellmann, M.-C., *Lampes antiques de la Bibliothèque Nationale II, Fonds général, Lampes préromaines et romaines*, Paris 1987.

Heres, G., *Die römischen Bildlampen der Berliner Antiken-Sammlung. Akademie der Wissenschaften der DDR. Schriften zur Geschichte und Kultur der Antike 3*, Berlin 1972.

Hübinger, U., *Die antiken Lampen des akademischen Kunstmuseums der Universität Bonn*, Berlin 1993.

Joly, E., « Lucerne con riflettore del Museo greco-romano di Alessandria », in *Alessandria e il mondo ellenistico-romano. I Centenario del Museo greco-romano. Atti del II Congresso internazionale italo-egiziano, Alessandria 23-27 novembre 1992*, Rome 1995, p. 329-332.

Joly, E., « Lucerne africane di imitazione nel Museo Archeologico Regionale di Palermo », in *Scritti di Antichità in Memoria di Sandro Stucchi, vol. II: La Tripolitania. L'Italia et l'Occidente, Studi Miscellanei 29* (1991-1992), Rome 1996, p. 95-99.

Kadous, E. Z., « Roman lamps. An unpublished collection in the Graeco-Roman Museum of Alexandria », in *Roma e l'Egitto nell'antichità classica. Atti del I Congresso internazionale italo-egiziano, Cairo 6-9 febbraio 1989*, Rome 1992, p. 227-240.

Kassab Tezgör, D.; Sezer, T., *Présentation de la collection des lampes en terre cuite du Musée archéologique d'Istanbul. Anatolia antiqua (Eski Anadolu)* 1987, Istanbul 1988.

Kirsch, A., *Antike Lampen im Landesmuseum Mainz*, Mayence 2002.

Kreukniet-Boerma, N., « Enige terracotta lampen in het Allard Pierson Museum », *VerAmstMeded* 9 (1974), p. 1-3.

Kunze, M., « Die Tonlampen im Ägyptischen Museum », *FuB* 14 (1972), p. 91-103.

Kuzmanov, G., *Antični lampi. Kolekcija na Nacionalnija arheologičeski muzej. Antike Lampen. Sammlung des Nationalen Archäologischen Museums*, Sofia 1992.

Larese, A.; Sgreva, D., *Le lucerne fittili del Museo archeologico di Verona I. Collezioni e musei archeologici del Veneto*, Rome 1996.

Larrieu, M., *Tauroboles, lampes romaines et céramiques romaines du Musée de Lectoure*, Auch 1960.

Lubsen-Admiraal, S. M., *Ancient Cypriote art in the T.N. Zintilis Collection. Corpus of Cypriote antiquities 25, SIMA 20*, Sävedalen 2003.

Marsa, J., « Punic, Greek and hellenistic lamps in Prague collections », *GrLatPrag* 5 (1972), p. 43-86.

Martin, A., « Trento, Palazzo Tabarelli. Lucerne antiche », *AAIpi* 3 (1995), p. 195-206.

Mercando, L., *Lucerne greche e romane dell'Antiquarium Comunale*, Rome 1962.

Mercando, L., « Lucerne romane del Museo di Iraklion », in *Antichità cretesi. Studi in onore di Doro*

- Levi 2, Catane 1974, p. 235-239.
- Mercando, L., « Museo civico di Fano. Lucerne romane », *RStMarch* 1 (1978), p. 39-70.
- Mitten, D. G., « Ancient lamps in the McDaniel Collection », *HarvStClPhil* 64 (1959), p. 247-258.
- Modrzewska, I., « Lucernas tardoantiguas en la colección del Museo arqueológico nacional », *BMusMadr* 6 (1988), p. 25-58.
- Ostrowski, J., « Group of African oil-lamps in the collection of the National Museum in Cracow », *PraceA* 29 (1980), p. 65-72.
- Oziol, T., *Les lampes au Musée de la Fondation Piéridès, Larnaca (Chypre)*, Larnaca 1993.
- Paleani, M.T. ; Liverani, A. R., *Lucerne paleocristiane conservate nel Museo Oliveriano di Pesaro, 1, Raccolta di studi sui beni culturali ed ambientali delle Marche 5*, Rome 1984.
- Pani Ermini, L. ; Marinone, M., *Museo archeologico nazionale di Cagliari. Catalogo dei materiali paleocristiani e altomedioevali*, Rome 1981.
- Pavolini, C., « Le lucerne fittili romane del Museo nazionale di Napoli », in *L'instrumentum domesticum di Ercolano e Pompei nella prima età imperiale. Napoli 30 maggio-3 giugno 1973. Atti*, Rome 1977, p. 33-51.
- Pontioli, G., *Lucerne antiche nei musei di Cremona*, Milan 1980.
- Ponsich, M., « Les lampes romaines de la Collection Ingres, Musée de Montauban », *RACFr* 2 (1963), p. 100-132.
- Portulano, B., « La collezione di lucerne antiche del Civico museo archeologico di Bergamo », *NotABerg* 4 (1996), [2000], p. 45-99.
- Puya García de Leaniz, M., « Lucernas romanas del Museo arqueológico de Sevilla, A. Lucernas tardo-republicanas », *BVallad* 57 (1991), p. 215-244.
- Rémy, B., « Les lampes romaines en terre cuite du Musée de Feurs », *RACFr* 15 (1976), p. 299-318.
- Robin Petitot, B., *Catalogue des lampes grecques et romaines. Les collections du Musée de l'Arles antique*, Arles 2000.
- Rodríguez Neila, J. F., « Lucernas romanas expuestas al público en el Museo arqueológico de Córdoba », *Corduba* 7 (1978-79), p. 3-74.
- Rosenthal, R. ; Sivan, R., *Ancient lamps in the Schloessinger Collection*, *Qedem* 8, Jérusalem 1978.
- Sapelli, M., *Lucerne fittili delle Civiche raccolte archeologiche*, *NotMilano, Suppl. 2*, Milan 1979.
- Schäfer, S. ; Marzoch, L., *Lampen der Antikensammlung. Auswahlkatalog, Museum für Vor- und Frühgeschichte Frankfurt a.M. Archäologische Reihe 13*, Francfort-sur-le-Main 1990.
- Szentléleky, T., « Lampes nouvelles dans la collection des antiquités du Musée des beaux-arts », *BMusHongr* 43 (1974), p. 23-41.
- Tran tam Tinh, V., Jentel, M.O., *Corpus des lampes antiques conservées au Québec, 1. Université Laval, Québec, Centre muséographique et Collection H., Collection « Hier pour aujourd'hui » 4*, Québec 1991.
- Tourault, P., « Les lampes romaines en terre cuite de l'époque impériale étudiées dans les Musées d'Angers, Tours, Poitiers, Saintes et Chateauroux », in *Les pays de l'Ouest. Actes du 97e Congrès national des Sociétés savantes, Nantes 1972. Section d'archéologie et d'histoire de l'art*, Paris 1977, p. 111-118.
- Trost, C. ; Hellmann, M.C., *Bibliothèque nationale de France. Lampes antiques du Département des monnaies, médailles et antiques, 3. Fonds général. Lampes chrétiennes*, Paris 1996.

- Vasilčin, I., « Antike Lampen im Museum von Tolbuhin », *IzvVarna* 12 (1976), p. 111-118.
- Vega de la Torre, J.R., « Lámparas antiguas del Museo de Santander », *RArchBiblMus* 82 (1979), p. 829-838.
- Vikić-Belančić, B., « Antičke svjetiljke u Arheološkom muzeju u Zagrebu, 2. Antike Lampensammlung im Archäologischen Museum zu Zagreb, 2 », *VjesAMuzZagreb* 9 (1975), p. 49-160.
- Zaccaria Ruggiu, A., *Le lucerne fittili del Museo civico di Treviso*, Rome 1980.
- Zampieri, G., *La Collezione Casuccio nel Museo civico archeologico di Padova*, Padova 1996.
- Zapheïropoulou, Ph. « Πήλινοι λύχνοι ἐκ της ἀρχαιολογικῆς συλλογῆς Γαλαξειδίου », *AEphem* 1975, p. 54-66.
- Zhuravlev, D. ; Chrzanovski, L., « The corpus of ancient lamps in the State Historical Museum, Moscow, 1. Lamps from Chersonesos », *AncCivScytSib* 4 (1997), p. 245-249.
- Zoïtopoulou, E. P., Fossey, J.M., *La collection des antiquités gréco-romaines de l'Université McGill, 1. Les lampes gréco-romaines, Monographies en archéologie et histoire classiques de l'Université McGill, 4, 1*, Amsterdam 1992.

---

#### *Ouvrages généraux*

- Amaré Tafalla, M. T., *Lucernas romanas. Generalidades y bibliografía, Monografías arqueológicas 26*, Zaragose 1987.
- Anselmino, L., « Le lucerne tardoantiche. Produzione e cronologia », in *Società romana e impero tardoantico 3. Le merci. Gli insediamenti*, Rome 1986, p. 227-240.
- Anselmino, L. ; Tavolini, C., *EAA* (1981), *Atlante delle forme ceramiche I : ceramica fine romana nel bacino mediterraneo (medio e tardo impero)*, s. v. « Terra sigillata : lucerne », p. 184-207.
- Bachofen, J. J., *Römische Grablampen*, Bâle 1958.
- Bailey, D. M., « Roman Lamps, Reproductions and Forgeries », *Museum Journal* 60, Londres 1960, p. 39-46.
- Bailey, D.M., « Pottery lamps », *Roman crafts*, Londres 1976, p. 93-103.
- Bailey, D.M. « Common Italian lamps. A brief guide », in *Papers in Italian archaeology, 1. The Lancaster Seminar. Recent research in prehistoric, classical and medieval archaeology*, Oxford 1978, p. 243-251.
- Balíl, A., « Lucernas romanas. Problemas y métodos », *AEspA* 38 (1965), p. 106-108.
- Balíl, A., *Estudios sobre lucernas romanas 1, Studia archaeologica, Universidad Santiago de Compostela 2*, Santiago de Compostela 1969.
- Balíl, A., *Estudios sobre lucernas romanas 2, Studia archaeologica, Universidad Santiago de Compostela 62*, Santiago de Compostela 1980.
- Béjaoui, F., *Céramique et religion chrétienne. Les thèmes bibliques sur la sigillée africaine*, Tunis 1997.
- Bémont, C., Lahanier, C., « Les lampes en terre cuite. Problèmes d'identification », in *Hommages à Lucien Lerat*, Tunis 1984, p. 51-63.
- Bémont, C., Bonnet, J., « Lampes et fabricants de lampes », *ReiCretActa* 23-24 (1984), p. 135-148.
- Bonnet, J., *Lampes céramiques signées. Définition critique d'ateliers du Haut Empire*, *DAF* 13, Paris 1988.

- Braunfels, W. (Dir.), *Lexikon der Christlichen Ikonographie*, Freiburg i. Br. 1994.
- Bruneau, Ph., « Les lampes et l'histoire économique et sociale de la Grèce », in *Céramiques hellénistiques et romaines I*, Paris 1980, p. 20-54.
- Celis Betriu, R., Las lucernas romanas. Conceptos y principios tipológicos. Una aproximación a su definición, Th.D., Université de Barcelone 2005<sup>1</sup>.
- Celis Betriu, R., « Las lucernas romanas », in *Introducción al estudio de la cerámica romana. Una breve guía de referencia*, Malaga 2006, p. 407-464.
- Chrzanowski, L. (Dir.), *Nouveautés Lychnologiques - Lychnological News*, Neuchâtel 2003.
- Coscarella, A., « Lucerne di "tipo mediterraneo,, o "africano,, », in *Ravenna e il porto di Classe. Venti anni di ricerche archeologiche tra Ravenna e Classe*, Bologna 1983, p. 155-165.
- Czys, W., « Zur Herstellung römischer Bildlampen », *Germania* 62 (1984), p. 67-73.
- De Carolis, E. ; Brugnoli, G., *Lucerne greche e romane, Quaderni del Gruppo archeologico romano, Serie tipologia* 3, Rome 1977<sup>2</sup>.
- Engel, J., « Nouvelles recherches sur l'iconographie des lampes méditerranéennes », in *Colloque sur la céramique antique. Actes. Carthage, 23 - 24 juin 1980*, Carthage 1982, p. 77-83.
- Fremersdorf, F., *Römische Bildlampen*, Bonn 1922.
- Ginouès, R., Martin R., *Dictionnaire méthodique de l'architecture grecque et romaine. Tome 1, CEFR* 84, Rome 1985.
- Gossel-Raeck, B., « Zum Verhältnis Stil - Inhalt auf Lampenbildern », in *Der Stilbegriff in den Altertumswissenschaften. Tagung im Ostseebad Kühlungsborn, 5.-7. November 1991*, Rostock 1993, p. 23-26.
- Grenier, A., « Observations sur quelques lampes romaines de terre cuite », in *Miscellanea archaeologica in honorem J. Breuer*, Bruxelles 1962, p. 77-81.
- Gualandi Genito, M. C., « Ritratti tardo-imperiali su lucerne cristiane », *FelRav* 109-110 (1975), p. 79-95.
- Harris, W. V., « Roman terracotta lamps. The organization of an industry », *JRS* 70 (1980), p. 126-145.
- Heintschel, H., Dawid, M., *Lampen, Leuchter, Laternen seit der Antike*, Innsbruck 1975.
- Heres, G., « Tonlampen als Zeugnisse des frühkaiserzeitlichen Klassizismus », *AntK* 10 (1967), p. 112-119.
- Hellmann, M. C., « Monnaies et lampes romaines. De l'intérêt des études comparatives », *RNum* 29 (1987), p. 25-37.
- Ioannidaki-Dostoglou, E., « Παλαιοχριστιανικά λυχνάρια στο Βυζαντινό μουσείο », *DeltChrA* 11 (1982-83), p. 109-126.
- Kassab, D., « Un puzzle aux mille et une pièces. Les lampes grecques », in *Acta anatolica E. Laroche oblata. Colloque anatolien, Paris 1-5 juillet 1985*, Louvain 1987, p. 209-214.
- Klinger, D. M., *Erotische Kunst der Antike* 7, Nürnberg 1983.
- Lévéque, P. ; Morel, J. P. (éd.), *Céramiques hellénistiques et romaines. Centre de recherches d'Histoire Ancienne*, vol. 36, Besançon 1980.

<sup>1</sup> Ce travail a été présenté dans le cadre des travaux doctoraux à l'Université de Barcelone. Il a aimablement été mis à ma disposition par l'auteur que je remercie chaleureusement.

Lund, J., « Towards a better understanding of the production pattern of Roman lamps », *ActaHyp* 3 (1991), p. 269-295.

Mackensen, M., « Spätantike nordafrikanische Lampenmodelle und Lampen. Zur Herstellung der reliefverzierten Lampen Typ Pohl IA/Hayes IIA », *ReiCretActa, Suppl. 5* ; *BayVgBl* 45 (1980), p. 205-224.

Mercando, L., « Lucerne romane », *Capitolium* 37 (1962), p. 213-215.

Montagu, J., *Technologie de fabrication des lampes romaines en terre cuite*, Andancette 1987.

Moore Smith, A., « The Iconography of the Sacrifice of Isaac in early Christian Art », *AJA* 26 (1922), p. 170-173.

Muller, A. (éd.), *Le moulage en terre cuite dans l'Antiquité. Création et production dérivée, fabrication et diffusion. Actes du XVIII<sup>e</sup> colloque du C.R.A. Lille III, 1995*, Lille 1997.

Paleani, M. T., *Le lucerne paleocristiane. Monumenti musei e gallerie pontificie. Antiquarium Romanum. Cataloghi 1*, Rome, 1993.

Parisinou, E., « Artificial illumination in Greek cult practice of the archaic and the classical periods. Mere practical necessity? », *Thetis* 4 (1997), p. 95-108.

Parisinou, E., *Light of the Gods. The role of light in archaic and classical greek cult*, Londres 2000.

Pavolini, C., « Ambiente e illuminazione. Grecia e Italia fra il VII e il III secolo a.C. », *Opus* 1 (1982), p. 291-313.

Pavolini, C., « Le lucerne in terra sigillata africana da esportazione. Proposta di una tipologia », in *Colloque sur la céramique antique. Actes. Carthage, 23-24 juin 1980*, Carthage 1982, p. 141-149.

Pavolini, C., « Lucerne italiche tardo-repubblicane », *Pact* 40 (1994), p. 77-88.

Post, P. G. J., « Conculcabis leonem. Some iconographic and iconologic notes on an Early-Christian terracotta-lamp with an Anastasis-scene », *RACr* 58 (1982), p. 147-176.

Procaccini, P., « Ancora a proposito dell'industria delle lucerne nell'impero romano. Note in margine ad un recente studio di storia economica », in *Scritti sul mondo antico in memoria di Fulvio Grosso*, Rome 1981, 507-521.

Radt, W., « Lampen und Beleuchtung in der Antike », *AW* 17,1 (1986), p. 40-58.

Ricci, M., « Per una cronologia delle lucerne tardo-repubblicane », *RStLig* 39 (1973), p. 168-234.

Rosenthal-Heginbottom, R., « Greek classical lamps and their imitations in the eastern Mediterranean. Questions of chronology », in *Πρακτικά του XII Διεθνούς Συνεδρίου Κλασικής Αρχαιολογίας, Αθήνα 4-10 Σεπτεμβρίου 1983*, Athènes 1988, p. 297-303.

Rossiter, J. J., « Lamps from the late-4th to early-5th century deposit », in *The circus and a Byzantine cemetery at Carthage 1*, Ann Arbor 1988, p. 529-548.

Seeberger, B., « Zur Herstellung figürlicher Spiegeldarstellungen auf nordafrikanischen Sigillatalampen des Typs Atlante X Ala im 5. Jahrhundert », *BayVgBl* 67 (2002), p. 117-131.

Skinkel-Taupin, C., « Lampes romaines de tradition hellénistique. Type 1 de Dressel », *BMusBrux* 43-44 (1971-72), p. 53-64.

Skinkel-Taupin, C., « Notes sur la restauration des lampes antiques au XIX<sup>e</sup> siècle », *BMusBrux* 49 (1977), p. 89-101

Skinkel-Taupin, C., *Lampes en terre cuite de la Méditerranée grecque et romaine*, Bruxelles 1980.

Sussman, V., « Architectural elements in the design of oil lamps. A house for light », *EtTrav* 18 (1999), p. 245-264.

Szentléleky, T., *Ancient Lamps. Monumenta Antiquitatis Hungarica 1*, Budapest 1969.

Tarradell, M., « La expansión del aceite y el uso de lucernas. Un elemento metodológico para la historia agraria del Mediterráneo antiguo », in *Actas de las I Jornadas de metodología aplicada de las ciencias históricas, I. Prehistoria e historia antigua*, Santiago de Compostela, 1975, p. 173-184.

Thomas, M. ; Greiner, B. A., « Hiems fecit. Praktische Untersuchungen zur antiken Keramik », in *Festschrift zum 100. Geburtstag von Adam Winter*, Remshalden 2003, p. 51-55 et 167-168.

Tortorella, S., « La ceramica africana. Un bilancio dell'ultimo decennio di ricerche », in *L'Afrique du Nord antique et médiévale. Productions et exportations africaines. Actualités archéologiques 118<sup>e</sup> Congrès. VI<sup>e</sup> Colloque international sur l'histoire et l'archéologie de l'Afrique du Nord. Pau, oct. 1993*, Paris 1995, p. 79-101.

Vegas, M., « Motivos decorativos en lucernas de disco romanas. Sus antecedentes y paralelos », *Pyrenae* 2 (1966), p. 81-91.

Vismara, C., « In margine a C. Pavolini, Ambiente e illuminazione », *Opus* 2 (1983), p. 267-269.

---

#### **Colloques et congrès**

De Carolis, E. ; Tesuto, F., *Ercolano e Pompei. Sistemi di illuminazione nel primo secolo dopo Cristo. Pompei 5-19 dicembre 1994. Soprintendenza archeologica di Pompei. Le mostre 18*, Pompéi 1994.

Oziol, T. (éd.), *Les lampes de terre cuite en Méditerranée des origines à Justinien. Table ronde du C.N.R.S., Lyon du 7 au 11 décembre 1981. Travaux de la Maison de l'Orient, 13*, Paris 1987.

Khanoussi, M. ; Ruggeri, P. (éd.), *L'Africa romana. Lo spazioso marittimo del Mediterraneo occidentale : geografia storica ed economia. Atti del XIV convegno di studio, Sassari, 7-10 dic. 2000*, Rome 2002.

# TABLEAUX

|                     | 1972       | 1973        | 1974       | 1975       | 1976       | 1977       | 1978      | 1979       | 1980       | 1981       | 1982      | 1983      | 1984     | 1985       | 1986      | 1987       | 1988      | 1989      | 1990      | 1991       | sans no d'inv. | TOTAL       |
|---------------------|------------|-------------|------------|------------|------------|------------|-----------|------------|------------|------------|-----------|-----------|----------|------------|-----------|------------|-----------|-----------|-----------|------------|----------------|-------------|
| <b>Ch. I</b>        |            |             |            |            |            |            |           |            |            |            |           |           |          |            |           |            |           |           |           |            |                |             |
| AGORA               | 97         |             | 1          | 15         | 29         | 27         |           | 17         | 9          |            | 1         | 2         |          | 3          | 20        | 8          |           |           | 7         |            |                | 236         |
| THERMES             | 31         | 30          | 55         | 25         | 18         | 7          | 5         | 16         | 51         | 25         |           |           |          | 14         |           | 23         |           | 58        |           |            | 1              | 359         |
| <b>Total</b>        | 128        | 30          | 56         | 40         | 47         | 34         | 5         | 33         | 60         | 25         | 1         | 2         |          | 17         | 20        | 31         |           | 58        | 7         |            | 1              | 595=10,7%   |
| <b>Ch. II</b>       |            |             |            |            |            |            |           |            |            |            |           |           |          |            |           |            |           |           |           |            |                |             |
| AGORA               | 22         |             | 3          | 18         | 16         | 14         | 1         | 10         | 16         | 1          | 1         | 1         |          | 3          | 4         | 8          |           |           | 7         | 4          | 1              | 130         |
| THERMES             | 9          | 11          | 40         | 5          | 5          | 4          | 3         | 11         | 5          | 7          |           |           |          | 13         |           | 4          |           | 4         |           |            |                | 121         |
| <b>Total</b>        | 31         | 11          | 43         | 23         | 21         | 18         | 4         | 21         | 21         | 8          | 1         | 1         |          | 16         | 4         | 12         |           | 4         | 7         | 4          | 1              | 251=4,5%    |
| <b>Ch. III</b>      |            |             |            |            |            |            |           |            |            |            |           |           |          |            |           |            |           |           |           |            |                |             |
| AGORA               | 3          |             | 1          | 8          | 15         | 25         | 1         | 12         | 11         | 2          | 1         | 1         |          | 5          | 13        | 3          |           |           | 10        | 2          |                | 113         |
| THERMES             | 19         | 21          | 38         | 30         | 19         | 1          | 1         | 7          | 8          | 22         |           |           |          | 11         | 1         | 3          | 3         | 14        |           |            |                | 198         |
| <b>Total</b>        | 22         | 21          | 39         | 38         | 34         | 26         | 2         | 19         | 19         | 24         | 1         | 1         |          | 16         | 14        | 6          | 3         | 14        | 10        | 2          |                | 311=5,6%    |
| <b>Ch. IV</b>       |            |             |            |            |            |            |           |            |            |            |           |           |          |            |           |            |           |           |           |            |                |             |
| AGORA               | 112        |             | 92         | 340        | 222        | 217        | 3         | 19         | 99         | 8          | 14        | 33        |          | 5          | 11        | 44         |           | 1         | 45        | 98         | 5 (4+1)        | 1368        |
| THERMES             | 346        | 768         | 328        | 20         | 53         | 44         | 12        | 54         | 32         | 57         |           |           |          | 55         | 34        | 105        | 12        | 13        |           |            | 10             | 1947        |
| <b>Total</b>        | 458        | 768         | 420        | 360        | 275        | 261        | 15        | 73         | 131        | 65         | 14        | 37        |          | 60         | 45        | 149        | 12        | 14        | 45        | 98         | 15             | 3315=60%    |
| <b>Ch. V</b>        |            |             |            |            |            |            |           |            |            |            |           |           |          |            |           |            |           |           |           |            |                |             |
| AGORA               | 7          |             | 22         | 32         | 62         | 65         | 1         | 3          | 8          |            | 5         | 7         |          |            | 2         | 9          |           |           | 3         | 19         | 2              | 247         |
| THERMES             | 136        | 167         | 168        | 11         | 29         | 22         | 2         | 5          | 1          |            |           |           |          | 2          | 5         | 9          | 2         | 1         |           |            | 1              | 561         |
| <b>Total</b>        | 143        | 167         | 190        | 43         | 91         | 87         | 3         | 8          | 9          |            | 5         | 7         |          | 2          | 7         | 18         | 2         | 1         | 3         | 19         | 3              | 808=14,6%   |
| <b>Ch. VI</b>       |            |             |            |            |            |            |           |            |            |            |           |           |          |            |           |            |           |           |           |            |                |             |
| AGORA               | 6          |             | 3          | 7          | 5          | 5          |           | 1          | 1          |            |           |           |          |            |           | 3          |           |           |           | 1          |                | 32          |
| THERMES             | 14         | 28          | 11         | 1          | 1          | 2          | 1         |            |            |            |           |           |          | 4          | 1         | 3          | 1         | 1         |           |            |                | 68          |
| <b>Total</b>        | 20         | 28          | 14         | 8          | 6          | 7          | 1         | 1          | 1          |            |           |           |          | 4          | 1         | 6          | 1         | 1         |           | 1          |                | 100=1,8%    |
| <b>Ch. VII</b>      |            |             |            |            |            |            |           |            |            |            |           |           |          |            |           |            |           |           |           |            |                |             |
| AGORA               | 1          |             | 2          | 7          | 20         | 19         |           |            | 7          |            | 2         |           |          |            |           | 1          |           |           |           | 2          |                | 61          |
| THERMES             | 10         | 7           | 38         | 1          | 1          | 7          |           | 1          |            |            |           |           |          |            | 3         | 3          |           |           |           |            |                | 71          |
| <b>Total</b>        | 11         | 7           | 40         | 8          | 21         | 26         |           | 1          | 7          |            | 2         |           |          |            | 3         | 4          |           |           |           | 2          |                | 132=2,39%   |
| <b>Inclassables</b> |            |             |            |            |            |            |           |            |            |            |           |           |          |            |           |            |           |           |           |            |                |             |
| AGORA               | 1          |             |            |            |            |            |           |            |            |            |           |           |          |            |           |            |           |           |           |            |                | 1           |
| THERMES             | 1          | 1           |            |            |            |            |           |            | 1          |            |           |           |          | 1          |           |            |           | 1         |           |            |                | 5           |
| <b>Total</b>        | 2          | 1           |            |            |            |            |           |            | 1          |            |           |           |          | 1          |           |            |           | 1         |           |            |                | 6=0,001%    |
| <b>TOTAL</b>        | <b>815</b> | <b>1033</b> | <b>802</b> | <b>520</b> | <b>495</b> | <b>459</b> | <b>30</b> | <b>156</b> | <b>249</b> | <b>122</b> | <b>24</b> | <b>48</b> | <b>0</b> | <b>116</b> | <b>94</b> | <b>226</b> | <b>18</b> | <b>93</b> | <b>72</b> | <b>126</b> | <b>20</b>      | <b>5518</b> |
|                     | A= 249     | 0           | A= 124     | A= 427     | A= 369     | A= 372     | A= 6      | A= 62      | A= 151     | A= 11      | A= 24     | A= 48     | 0        | A= 16      | A= 50     | A= 76      | 0         | A= 1      | A= 72     | A= 126     | A= 8           | A=2188      |
|                     | T= 566     | T= 1033     | T= 678     | T= 93      | T= 126     | T= 87      | T= 24     | T= 94      | T= 98      | T= 111     | 0         | 0         | 0        | T= 100     | T= 44     | T= 150     | T= 18     | T= 92     | 0         | 0          | T= 12          | T=3330      |

TABLEAU D'ENSEMBLE



## TABLEAU DE CONCORDANCE I

Ce premier tableau indique la concordance entre les numéros de catalogue et les numéros d'inventaires du musée, tels qu'ils ont été donnés après la fouille.

(A = Agora ; T = Thermes ; \* = numéro de sac ; \*\* lampes déjà publiées)

| Cat. | No d'inv.    | Lieu |      |              |   |       |             |   |
|------|--------------|------|------|--------------|---|-------|-------------|---|
|      |              |      | 6.12 | 73.3038      | T | 10.6  | 74.1602.1   | T |
| 1.1  | 75.614.8     | A    | 6.13 | 73.3524      | T | 10.7  | 76.567.3    | T |
| 1.2  | 74.1520.4    | T    | 6.14 | 76.567.12bis | T | 10.8  | 77.1038.26  | T |
| 1.3  | 75.28.81     | T    | 6.15 | 78.10a.5     | T | 10.9  | 80.129.6    | T |
| 1.4  | 79.616.16    | T    | 6.16 | 78.25.21     | T | 10.10 | 87.1068.30  | T |
| 2.1  | 76.1402.13   | A    | 6.17 | 79.542.14    | T | 11.1  | 72.640.1    | A |
| 2.2  | 72.57        | A    | 6.18 | 79.552.9     | T | 11.2  | 75.353.15   | A |
| 2.3  | 76.1402.3    | A    | 6.19 | 79.827.10    | T | 11.3  | 77.3108.1   | A |
| 2.4  | 72.1557      | T    | 6.20 | 80.33.70     | T | 11.4  | 76.567.3bis | T |
| 2.5  | 77.1027.7    | T    | 6.21 | 80.34.10     | T | 11.5  | 79.552.10   | T |
| 2.6  | 81.534.1     | T    | 6.22 | 80.37.9      | T | 11.6  | 80.97.70    | T |
| 2.7  | 85.1013.5    | T    | 6.23 | 80.37.117    | T | 11.7  | 81.500.16   | T |
| 3.1  | 80.124.14    | T    | 6.24 | 80.69.3      | T | 11.8  | 87.1058.73  | T |
| 4.1  | 87.542.1     | A    | 6.25 | 80.113.41    | T | 11.9  | 87.1073.42  | T |
| 4.2  | 76.1866.1    | A    | 6.26 | 80.113.41bis | T | 11.10 | 89.9.3      | T |
| 4.3  | 76.1873.1    | A    | 6.27 | 80.148.1     | T | 11.11 | 89.18.52    | T |
| 4.4  | 76.1873.2    | A    | 6.28 | 80.417.13    | T | 11.12 | 89.24.1     | T |
| 4.5  | 76.1874.3    | A    | 7.1  | 86.810+812.2 | A | 12.1  | 76.1864.3   | A |
| 4.6  | 76.1876.1    | A    | 7.2  | 72.1315      | T | 12.2  | 77.2812.13  | A |
| 4.7  | 76.1880.20   | A    | 7.3  | 72.1398      | T | 12.3  | 77.2827.3   | A |
| 4.8  | 77.1542      | A    | 7.4  | 72.1503      | T | 12.4  | 72.1245     | T |
| 4.9  | 87.531       | A    | 7.5  | 74.1519.4    | T | 12.5  | 74.1581.46  | T |
| 4.10 | 77.1083.42   | T    | 7.6  | 74.1563.1    | T | 12.6  | 74.1581.48  | T |
| 5.1  | 76.1874.1    | A    | 7.7  | 80.37.10     | T | 12.7  | 74.1581.49  | T |
| 5.2  | 77.3032.1bis | A    | 7.8  | 81.515.11    | T | 12.8  | 76.659.6    | T |
| 5.3  | 74.1553.23   | T    | 7.9  | 87.1049.20   | T | 12.9  | 89.4.10     | T |
| 5.4  | 74.1581.24   | T    | 7.10 | 87.1058.21   | T | 12.10 | 89.9.2      | T |
| 5.5  | 76.582.1     | T    | 7.11 | 89.20.10     | T | 12.11 | 89.10.8     | T |
| 5.6  | 89.69.5      | T    | 7.12 | 89.21(3)     | T | 12.12 | 89.21 (5)   | T |
| 6.1  | 75.285.9     | A    | 8.1  | 80.42.2      | T | 12.13 | 89.21 (6)   | T |
| 6.2  | 72.78        | A    | 9.1  | 75.624.5     | A | 12.14 | 89.21.60    | T |
| 6.3  | 75.353.14    | A    | 9.2  | 77.2832.4    | A | 13.1  | 81.512.9    | T |
| 6.4  | 76.1863.1    | A    | 9.3  | 72.164*      | T | 13.2  | 72.1403     | T |
| 6.5  | 76.1877.1    | A    | 9.4  | 75.6.102     | T | 13.3  | 78.25.23    | T |
| 6.6  | 76.1879.1    | A    | 9.5  | 89.21 (4)    | T | 13.4  | 79.635.19   | T |
| 6.7  | 77.3026      | A    | 10.1 | 74.595.2     | A | 13.5  | 80.118.180  | T |
| 6.8  | 77.3032.1    | A    | 10.2 | 76.1843.3    | A | 13.6  | 81.500.18   | T |
| 6.9  | 72.1076      | T    | 10.3 | 76.1874.2    | A | 13.7  | 81.505.28   | T |
| 6.10 | 72.1314      | T    | 10.4 | 77.3011.5    | A | 13.8  | 81.548.26   | T |
| 6.11 | 73.2626      | T    | 10.5 | 73.3452      | T | 13.9  | 87.1013.24  | T |

|       |                     |   |       |                |   |       |             |   |
|-------|---------------------|---|-------|----------------|---|-------|-------------|---|
| 14.1  | 83.1109             | A | 16.30 | 87.1016.95     | T | 21.25 | 89.1.48     | T |
| 14.2  | 73.2640             | T | 16.31 | 89.8.17        | T | 21.26 | 89.1.51     | T |
| 14.3  | 73.2663             | T | 16.32 | 89.18          | T | 21.27 | 89.21 (1)   | T |
| 14.4  | 74.1581.1           | T | 16.33 | 89.21(1)       | T | 21.28 | 89.21.14    | T |
| 14.5  | 74.1581.21          | T | 16.34 | 89.21(2)       | T | 21.29 | 89.21.97    | T |
| 14.6  | 74.1581.22          | T | 16.35 | 89.52.10       | T | 22.1  | 73.3165     | T |
| 14.7  | 74.1581.47          | T | 17.1  | 72.3498        | T | 22.2  | 87.1016.86  | T |
| 14.8  | 74.1606.1           | T | 17.2  | 74.1510.70     | T | 23.1  | 72.642      | A |
| 14.9  | 80.94.43            | T | 17.3  | 74.1581.50     | T | 23.2  | 72.647.5    | A |
| 14.10 | 80.114.21           | T | 17.4  | 74.1581.51     | T | 23.3  | 72.676bis   | A |
| 14.11 | 81.505.5            | T | 17.5  | 74.1581.52     | T | 23.4  | 72.676.1    | A |
| 14.12 | 81.508.2            | T | 17.6  | 74.1581.53     | T | 23.5  | 75.238.1    | A |
| 14.13 | 89.6.20+22          | T | 17.7  | 74.1660.3      | T | 23.6  | 77.2832.22  | A |
| 14.14 | 89.52.11            | T | 17.8  | 79.627.5       | T | 23.7  | 77.3059     | A |
| 15.1  | 74.1601.1           | T | 17.9  | 80.12.103      | T | 23.8  | 80.6245     | A |
| 15.2  | 74.1619.2           | T | 17.10 | 80.94.33       | T | 23.9  | 72.2712     | T |
| 16.1  | 72.370              | A | 17.11 | 89.41.6        | T | 23.10 | 73.2638     | T |
| 16.2  | 73.1674             | T | 18.1  | C27392         | T | 23.11 | 73.2672     | T |
| 16.3  | 76.1843.2           | A | 19.1  | 76.1876.2      | A | 23.11 | 81.602.3    | T |
| 16.4  | 76.1866.2           | A | 19.2  | 75.38.10       | T | 23.12 | 74.1531.1   | T |
| 16.5  | 86.904              | A | 19.3  | 79.594.19      | T | 23.13 | 74.1581.28  | T |
| 16.6  | C27300 <sup>1</sup> | T | 20.1  | 72.671.1       | A | 23.14 | 74.1581.32  | T |
| 16.7  | 72.1439             | T | 21.1  | 72.670a.1      | A | 23.15 | 75.18.19    | T |
| 16.8  | 72.1504             | T | 21.2  | 72.616.1       | A | 23.16 | 75.35.63    | T |
| 16.9  | 74.1510.53          | T | 21.3  | 72.631.4       | A | 23.17 | 76.532.2    | T |
| 16.10 | 74.1516.6           | T | 21.4  | 72.640.4       | A | 23.18 | 76.610.3    | T |
| 16.11 | 74.1581.23          | T | 21.5  | 72.647.1       | A | 23.19 | 80.37.116   | T |
| 16.12 | 74.1581.25          | T | 21.6  | 72.647.2       | A | 23.20 | 80.97.67    | T |
| 16.13 | 75.21.10            | T | 21.7  | 72.650.2       | A | 23.21 | 81.602.3    | T |
| 16.14 | 75.35.60            | T | 21.8  | 72.661.2       | A | 23.22 | 87.1065.31  | T |
| 16.15 | 77.1093.6           | T | 21.9  | 72.667.2       | A | 23.23 | 89.1.53     | T |
| 16.16 | 79.511.15           | T | 21.10 | 72.681.3       | A | 23.24 | 89.51.15    | T |
| 16.17 | 79.550.11           | T | 21.11 | 72.681.5       | A | 24.1  | 72.631.7bis | A |
| 16.18 | 80.37.15            | T | 21.12 | 76.1816.8      | A | 24.2  | 72.648.4    | A |
| 16.19 | 80.47.38            | T | 21.13 | 77.3108+3108.2 | A | 24.3  | 72.648.5    | A |
| 16.20 | 80.94.44            | T | 21.14 | 90.794 A**     | A | 24.4  | 72.661.3    | A |
| 16.21 | 80.101.21           | T | 21.15 | 72.1556        | T | 24.5  | 72.681.7    | A |
| 16.22 | 80.114.20           | T | 21.16 | 73.2625        | T | 24.6  | 80.6265     | A |
| 16.23 | 81.500.15           | T | 21.17 | 76.669.5       | T | 24.7  | 90.118.55   | A |
| 16.24 | 81.500.17           | T | 21.18 | 80.33.68       | T | 24.8  | 73.2671     | T |
| 16.25 | 81.502.4            | T | 21.19 | 80.33.71       | T | 24.9  | 74.1581.6   | T |
| 16.26 | 81.576.11           | T | 21.20 | 83.2004.38     | T | 24.10 | 75.24.44    | T |
| 16.27 | 81.588.10           | T | 21.21 | 87.1049.21     | T | 24.11 | 75.35.32    | T |
| 16.28 | 85.1011.59          | T | 21.22 | 87.1058.27     | T | 24.12 | 75.58.7     | T |
| 16.29 | 87.1016.54          | T | 21.23 | 87.1065.11     | T | 25.1  | 87.1016.62  | T |
|       |                     |   | 21.24 | 87.1065.12     | T | 25.2  | 73.2179     | T |

<sup>1</sup> = 72.1426

|       |                  |   |       |              |   |       |              |   |
|-------|------------------|---|-------|--------------|---|-------|--------------|---|
| 25.3  | 74.1510.31       | T | 27.41 | 87.1058.39   | T | 32.1  | 74.1581.2    | T |
| 26.1  | 80.33.69         | T | 27.42 | 89.1.47      | T | 33.1  | 87.1058.24   | T |
| 26.2  | 80.37.123        | T | 27.43 | 89.21 (2)    | T | 34.1  | 72.648.3     | A |
| 26.3  | 80.108.14        | T | 28.1  | 72.300       | A | 34.2  | 72.648.6     | A |
| 26.4  | 80.118.52        | T | 28.2  | 72.3496      | T | 34.3  | 74.1581.19   | T |
| 26.5  | 85.1006          | T | 28.3  | 72.3499      | T | 35.1  | 72.631.8     | A |
| 27.1  | 72.6 (no effacé) | A | 29.1  | 76.2001.96   | A | 35.2  | 72.631.6     | A |
| 27.2  | 72.308           | A | 29.2  | 89.18.18     | T | 35.3  | 72.650.1     | A |
| 27.3  | 72.376           | A | 29.3  | 89.18.19     | T | 35.4  | 72.650.4bis  | A |
| 27.4  | 72.624           | A | 30.1  | 76.1862.1    | A | 35.5  | 72.667.3     | A |
| 27.5  | 72.631.10        | A | 30.2  | 77.2814.7    | A | 35.6  | 72.669.1     | A |
| 27.6  | 72.632.2         | A | 30.3  | 77.2836.1    | A | 35.7  | 72.669.2     | A |
| 27.7  | 72.640.5         | A | 30.4  | 75.55.6      | T | 35.8  | 72.673.1     | A |
| 27.8  | 72.647.4         | A | 30.5  | 76.582.2     | T | 35.9  | 72.679.1     | A |
| 27.9  | 72.650.4         | A | 30.6  | 79.568.22    | T | 35.10 | 76.1808.1    | A |
| 27.10 | 72.661.4         | A | 30.7  | 87.1057.7    | T | 35.11 | 79.5010.2    | A |
| 27.11 | 72.666           | A | 30.8  | 87.1058.25   | T | 35.12 | 79.5010.3    | A |
| 27.12 | 72.673.5         | A | 30.9  | 89.21 (3)    | T | 35.13 | 80.6059.1    | A |
| 27.13 | 72.681.1         | A | 30.10 | 89.21.61     | T | 35.14 | 74.1581.2bis | T |
| 27.14 | 72.681.2         | A | 31.1  | 72.631.3     | A | 35.15 | 74.1581.39   | T |
| 27.15 | 72.681.8         | A | 31.2  | 72.643       | A | 35.16 | 85.1008.5    | T |
| 27.16 | 72.682.1         | A | 31.3  | 72.661.5     | A | 36.1  | 72.597       | A |
| 27.17 | 75.280.9bis      | A | 31.4  | 72.675bis    | A | 36.2  | 79.5033.1    | A |
| 27.18 | 75.303.3         | A | 31.5  | 75.216.2     | A | 36.3  | 80.6249.1    | A |
| 27.19 | 76.1815.1        | A | 31.6  | 76.1213.11   | A | 36.4  | 86.829       | A |
| 27.20 | 76.1859.1        | A | 31.7  | 76.1870.1    | A | 36.5  | 86.832a      | A |
| 27.21 | 77.2809.5        | A | 31.8  | 77.2833.3    | A | 36.6  | 86.836       | A |
| 27.22 | 80.6211a         | A | 31.9  | 80.6226      | A | 36.7  | 74.1581.26   | T |
| 27.23 | 85.729           | A | 31.10 | 82.1017      | A | 36.8  | 74.1591.1    | T |
| 27.24 | 86.908.2         | A | 31.11 | 86.810+812.2 | A | 36.9  | 76.596.1     | T |
| 27.25 | 86.910           | A | 31.12 | 72.1235      | T | 36.10 | 85.1032      | T |
| 27.26 | 72.1312          | T | 31.13 | 72.1236      | T | 37.1  | 76.660.1     | T |
| 27.27 | 72.1420          | T | 31.14 | 72.1438      | T | 38.1  | 81.582.20    | T |
| 27.28 | 74.1581.42       | T | 31.15 | 74.1510.60   | T | 39.1  | 72.597bis    | A |
| 27.29 | 75.24.48         | T | 31.16 | 76.581.12    | T | 39.2  | 72.616.2     | A |
| 27.30 | 75.35.59         | T | 31.17 | 76.605.1     | T | 39.3  | 72.631.1     | A |
| 27.31 | 75.47.23         | T | 31.18 | 77.1064.2    | T | 39.4  | 72.631.2     | A |
| 27.32 | 75.53.15         | T | 31.19 | 78.21.20     | T | 39.5  | 72.640.2     | A |
| 27.33 | 78.10.36         | T | 31.20 | 79.516.20    | T | 39.6  | 72.648.2     | A |
| 27.34 | 80.33.12         | T | 31.21 | 80.62.4      | T | 39.7  | 72.650.3     | A |
| 27.35 | 80.62.21         | T | 31.22 | 81.543.40    | T | 39.8  | 72.667.1     | A |
| 27.36 | 80.118.15        | T | 31.23 | 85.1008      | T | 39.9  | 72.669       | A |
| 27.37 | 80.118.54        | T | 31.24 | 87.1058.26   | T | 39.10 | 72.669.3     | A |
| 27.38 | 80.129.5         | T | 31.25 | 89.7.68      | T | 39.11 | 72.671.3     | A |
| 27.39 | 81.566.15        | T | 31.26 | 89.21 (4)    | T | 39.12 | 72.673.2     | A |
| 27.40 | 85.1044.4        | T | 31.27 | 89.21 (5)    | T | 39.13 | 72.673.3     | A |

|       |             |   |       |              |   |       |                |   |
|-------|-------------|---|-------|--------------|---|-------|----------------|---|
| 39.14 | 72.673.4    | A | 39.60 | 80.86.5      | T | 55.4  | 81.595.55      | T |
| 39.15 | 72.673.6    | A | 39.61 | 81.520.3     | T | 56.1  | 76.661.2       | T |
| 39.16 | 72.675      | A | 39.62 | 81.588.11    | T | 56.2  | 77.1050.7      | T |
| 39.17 | 72.675.1    | A | 39.63 | 85.1004.12   | T | 57.1  | 79.5033.5      | A |
| 39.18 | 72.676.2    | A | 39.64 | 85.1032      | T | 57.2  | 79.5033        | A |
| 39.19 | 72.681.2bis | A | 39.65 | 87.1049.9    | T | 57.3  | 79.5033bis     | A |
| 39.20 | 72.681.4    | A | 39.66 | 89.4.8       | T | 57.4  | 79.5033.6      | A |
| 39.21 | 72.682.2    | A | 39.67 | 89.7.66      | T | 57.5  | 79.5033.8      | A |
| 39.22 | 75.847.3    | A | 39.68 | 89.7.107     | T | 57.6  | 79.5034        | A |
| 39.23 | 76.2037.12  | A | 39.69 | 89.7.109     | T | 57.7  | 79.5036.17     | A |
| 39.24 | 77.1780     | A | 39.70 | 89.7.113     | T | 57.8  | 80.6059.4      | A |
| 39.25 | 77.2812.12  | A | 39.71 | 89.21 (6)    | T | 57.9  | 87.520.8       | A |
| 39.26 | 77.3073     | A | 39.72 | 89.21.59     | T | 57.10 | C27299=72.1310 | T |
| 39.27 | 77.3097.1   | A | 39.73 | no illisible | T | 57.11 | 73.2605        | T |
| 39.28 | 77.3102     | A | 40.1  | 72.682       | A | 57.12 | 73.2607        | T |
| 39.29 | 77.3108bis  | A | 40.2  | 79.5033.3    | A | 57.13 | 74.1530.1      | T |
| 39.30 | 79.5032     | A | 40.3  | 79.568.43    | T | 57.14 | 79.550.15      | T |
| 39.31 | 79.5032.10  | A | 40.4  | 80.94.31     | T | 57.15 | 80.12.138      | T |
| 39.32 | 86.829      | A | 40.5  | 81.566.11    | T | 57.16 | 80.12.140      | T |
| 39.33 | 86.913      | A | 41.1  | 72.681.6     | A | 57.17 | 80.97.71       | T |
| 39.34 | 87.626.1    | A | 41.2  | 75.221.1     | A | 57.18 | 81.525.4       | T |
| 39.35 | 90.765      | A | 41.3  | 75.53.14     | T | 57.19 | 85.1032ter     | T |
| 39.36 | 72.1065     | T | 41.4  | 89.21 (7)    | T | 58.1  | 72.647.3bis    | A |
| 39.37 | 72.1237     | T | 42.1  | 72.1470      | T | 58.2  | 72.670         | A |
| 39.38 | 72.1471     | T | 43.1  | 80.59.11     | T | 58.3  | 75.212.1       | A |
| 39.39 | 72.2984     | T | 43.2  | 74.1609.5    | T | 58.4  | 75.614.8bis    | A |
| 39.40 | 73.1344     | T | 43.3  | 75.43.7      | T | 58.5  | 85.600.2       | A |
| 39.41 | 73.1472     | T | 44.1  | 72.647       | A | 58.6  | 80.62.28       | T |
| 39.42 | 73.1679     | T | 45.1  | 89.7.110     | T | 59.1  | 72.648.1       | A |
| 39.43 | 73.2666     | T | 45.2  | 72.1086      | T | 60.1  | 85.724.14      | A |
| 39.44 | 73.2726     | T | 46.1  | 73.1784      | T | 61.1  | 72.631.11      | A |
| 39.45 | 73.3389     | T | 47.1  | 87.506.4     | A | 62.1  | 75.35.61       | T |
| 39.46 | 73.3581     | T | 48.1  | 80.46.10     | T | 63.1  | 77.2812        | A |
| 39.47 | 74.1510.54  | T | 49.1  | 89.1.49      | T | 63.2  | 77.2812.11     | A |
| 39.48 | 74.1535.57  | T | 49.2  | 74.1581.18   | T | 63.3  | 73.2227        | T |
| 39.49 | 74.1581.20  | T | 49.3  | 87.1027.9    | T | 63.4  | 73.2418        | T |
| 39.50 | 74.1581.29  | T | 49.4  | 89.1.57      | T | 63.5  | 73.2669        | T |
| 39.51 | 75.6.103    | T | 50.1  | 72.284       | A | 63.6  | 74.1510.55     | T |
| 39.52 | 75.28.81bis | T | 51.1  | 72.631.7     | A | 63.7  | 89.20.11       | T |
| 39.53 | 75.28.82    | T | 51.2  | 72.681.9     | A | 64.1  | 81.615.2       | T |
| 39.54 | 76.584.4    | T | 52.1  | 86.909       | A | 64.2  | 73.2425        | T |
| 39.55 | 79.524.16   | T | 53.1  | 76.1313.2    | A | 65.1  | 80.64.27       | T |
| 39.56 | 79.605.14   | T | 54.1  | 76.1811.1    | A | 66.1  | 89.5.7         | T |
| 39.57 | 80.12.138   | T | 55.1  | 74.1581.13   | T | 67.1  | 72.675         | A |
| 39.58 | 80.31.34    | T | 55.2  | 74.1581.11   | T | 67.2  | 72.655         | A |
| 39.59 | 80.63.19    | T | 55.3  | 77.1063.6    | T | 67.3  | 90.823b        | A |

|       |             |   |       |             |   |       |                |   |
|-------|-------------|---|-------|-------------|---|-------|----------------|---|
| 67.4  | 74.1521.42  | T | 73.27 | 85.1018.9   | T | 86.11 | 91.304         | A |
| 67.5  | 74.1581     | T | 73.28 | 87.1065.16  | T | 86.12 | 79.625.3       | T |
| 67.6  | 74.1581bis  | T | 73.29 | 89.1.75     | T | 86.13 | 89.1.57        | T |
| 67.7  | 75.6.94     | T | 73.30 | 89.7.115    | T | 86.14 | 76.2017.54     | A |
| 67.8  | 75.10.15    | T | 73.31 | 89.7.116    | T | 86.15 | 73.3659        | T |
| 67.9  | 85.1022     | T | 73.32 | 89.7.117    | T | 86.16 | 74.1581.17     | T |
| 67.10 | 85.1040     | T | 74.1  | 86.830b     | A | 86.17 | 79.623.3       | T |
| 67.11 | 89.1.54     | T | 74.2  | 86.905b     | A | 86.18 | 85.1022.2      | T |
| 67.12 | 89.1.59     | T | 75.1  | 72.647.3    | A | 87.1  | 80.62.58       | T |
| 68.1  | 80.6089     | A | 75.2  | 72.675      | A | 88.1  | 80.6059bis     | A |
| 69.1  | 86.832b     | A | 75.3  | 79.5033.2   | A | 88.2  | 77.1011.10     | T |
| 69.2  | 77.1666     | A | 75.4  | 79.5039.142 | A | 89.1  | 77.2827.6      | A |
| 69.3  | 79.5025.1   | A | 75.5  | 90.826      | A | 89.2  | 79.5025.3      | A |
| 69.4  | 86.230      | A | 75.6  | 74.1581.15  | T | 89.3  | 91.509bis      | A |
| 69.5  | 87.556      | A | 75.7  | 74.1581.45  | T | 89.4  | 73.2665        | T |
| 69.6  | 90.823a     | A | 75.8  | 76.621.2    | T | 89.5  | 73.3376        | T |
| 70.1  | 75.842.1    | A | 75.9  | 89.7.67     | T | 89.6  | 75.6.93        | T |
| 71.1  | 72.631.5    | A | 75.10 | 89.7.69     | T | 90.1  | 72.3314        | T |
| 72.1  | 72.673      | A | 76.1  | 79.5032.1   | A | 91.1  | 72.1409        | T |
| 72.2  | 72.670bis   | A | 76.2  | 72.310      | A | 91.2  | 73.2214        | T |
| 73.1  | 72.667      | A | 77.1  | 77.1073.14  | T | 91.3  | 89.1.50        | T |
| 73.2  | 75.853.1    | A | 78.1  | 74.1535.41  | T | 92.1  | 78.4.18        | T |
| 73.3  | 77.1773     | A | 79.1  | 74.1523.4   | T | 93.1  | 77.3104.4      | A |
| 73.4  | 77.3097     | A | 79.2  | 81.612.17   | T | 93.2  | 76.699.7       | T |
| 73.5  | 79.5039.182 | A | 80.1  | 79.5032.2   | A | 93.3  | 77.1022.55     | T |
| 73.6  | 80.6240     | A | 80.2  | 87.506.4+6  | A | 93.4  | 85.1032bis     | T |
| 73.7  | 86.232      | A | 80.3  | 87.520.1    | A | 94.1  | 72.654         | A |
| 73.8  | 86.829a     | A | 80.4  | 74.1521.2   | T | 94.2  | 75.631.2       | A |
| 73.9  | 86.829b     | A | 80.5  | 74.1609.4   | T | 94.3  | 76.2063        | A |
| 73.10 | 86.830a     | A | 80.6  | 81.595.16   | T | 94.4  | 80.6026        | A |
| 73.11 | 86.905a     | A | 80.7  | 85.1038.1   | T | 94.5  | 74.1524.2      | T |
| 73.12 | 87.520.4    | A | 81.1  | 72.609      | A | 94.6  | 80.110.37      | T |
| 73.13 | 87.520.9    | A | 82.1  | 77.1530B.4  | A | 94.7  | 81.595.110     | T |
| 73.14 | 90.817      | A | 83.1  | 72.410      | A | 94.8  | 85.1004.16     | T |
| 73.15 | 72.1320     | T | 84.1  | 75.35.62    | T | 94.9  | 85.1013.7      | T |
| 73.16 | 73.1254     | T | 85.1  | 91.509      | A | 95.1  | 75.276.3       | A |
| 73.17 | 73.2347     | T | 86.1  | 76.1337.15  | A | 95.2  | 72.119         | A |
| 73.18 | 73.2484     | T | 86.2  | 74.530.2    | A | 95.3  | 72.456         | A |
| 73.19 | 74.1581.7   | T | 86.3  | 75.614.6    | A | 95.4  | 73.2402        | T |
| 73.20 | 75.35.67    | T | 86.4  | 75.624.1    | A | 96.1  | 75.418.5       | A |
| 73.21 | 75.41.5     | T | 86.5  | 76.1290.10  | A | 96.2  | sans no d'inv. | A |
| 73.22 | 76.597.19   | T | 86.6  | 79.5036.19  | A | 97.1  | 75.421.1       | A |
| 73.23 | 76.627.7    | T | 86.7  | 79.5039     | A | 97.2  | 77.2832.20     | A |
| 73.24 | 80.45.6     | T | 86.8  | 80.6029     | A | 97.3  | 79.5013.2      | A |
| 73.25 | 81.605.80   | T | 86.9  | 85.503.5    | A | 97.4  | 87.556.1       | A |
| 73.26 | 85.1017.17  | T | 86.10 | 87.520.7    | A | 97.5  | 72.2425        | T |

|        |              |   |       |               |   |        |             |   |
|--------|--------------|---|-------|---------------|---|--------|-------------|---|
| 97.6   | 74.1534.1    | T | 113.2 | 72.642        | A | 122.5  | 81.1011     | A |
| 98.1   | 74.1523.4bis | T | 113.3 | 74.384        | A | 122.6  | 87.1027     | T |
| 99.1   | 80.6059ter   | A | 113.4 | 75.277.3      | A | 123.1  | 75.832.1bis | A |
| 100.1  | 90.815       | A | 113.5 | 75.619.9      | A | 123.2  | 76.1297A.6  | A |
| 101.1  | 73.3026      | T | 113.6 | 75.845.11     | A | 123.3  | 83.1027     | A |
| 102.1  | 75.870.1     | A | 113.7 | 80.6067       | A | 123.4  | 74.1523.13  | T |
| 102.2  | 90.823       | A | 113.8 | 80.6099       | A | 123.5  | 81.557.14   | T |
| 102.3  | 72.1316      | T | 113.9 | 87.503.4      | A | 124.1  | 86.825      | A |
| 103.1  | 72.1412      | T | 114.1 | 76.1290.11    | A | 125.1  | 76.519.1    | T |
| 104.1  | 76.1281.3    | A | 114.2 | 76.2032.14    | A | 126.1  | 80.21.19    | T |
| 105.1  | 79.5037.49   | A | 114.3 | 79.5036.20    | A | 127.1  | 75.47.24+25 | T |
| 106.1  | 77.1786      | A | 114.4 | 87.1072.4bis  | T | 128.1  | 80.6045     | A |
| 107.1  | 76.533.3     | T | 115.1 | 77.1821.14    | A | 128.2  | 82.7016     | T |
| 107.2  | 74.1581.9    | T | 115.2 | 80.6240       | A | 128.3  | 74.1523.2   | T |
| 108.1  | 86.832c      | A | 115.3 | 87.520.3      | A | 129.1  | 72.228      | A |
| 108.2  | 72.1962      | T | 115.4 | 87.522.1      | A | 129.2  | 72.307      | A |
| 109.1  | 77.1782.2    | A | 115.5 | 74.1523.11+12 | T | 129.3  | 80.6277.1   | A |
| 109.2  | 76.1392.16   | A | 115.6 | 74.1595.1     | T | 129.4  | 87.520.6    | A |
| 109.3  | 79.5037.52   | A | 115.7 | 87.1016.52    | T | 129.5  | 90.795      | A |
| 109.4  | 74.1521.13   | T | 115.8 | 87.1072.4     | T | 129.6  | 73.2665     | T |
| 110.1  | 74.1535.44   | T | 116.1 | 72.1402       | T | 129.7  | 74.1524.10  | T |
| 111.1  | 73.4190      | T | 116.2 | 73.2664       | T | 129.8  | 79.537.4    | T |
| 111.2  | 74.1521.24   | T | 116.3 | 74.1523.10    | T | 129.9  | 79.607.11   | T |
| 111.3  | 74.1523.3    | T | 116.4 | 74.1524.14    | T | 130.1  | 72.328      | A |
| 111.4  | 74.1523.5    | T | 116.5 | 75.35.64      | T | 130.2  | 72.622      | A |
| 111.5  | 85.1015.21   | T | 116.6 | 78.4.12       | T | 130.3  | 75.430.2    | A |
| 111.6  | 85.1040a     | T | 116.7 | 80.84.7       | T | 130.4  | 76.1858.1   | A |
| 111.7  | 89.40.5      | T | 116.8 | 80.97.71      | T | 130.5  | 77.1554     | A |
| 112.1  | 72.562       | A | 116.9 | 89.26.3       | T | 130.6  | 77.1783.1   | A |
| 112.2  | 72.568       | A | 117.1 | 80.6054.2     | A | 130.7  | 78.4007.1   | A |
| 112.3  | 75.275.3     | A | 117.2 | 91.505.61     | A | 130.8  | 79.5297.19  | A |
| 112.4  | 75.607.2     | A | 117.3 | 74.1542.2     | T | 130.9  | 80.6005     | A |
| 112.5  | 75.845.2     | A | 118.1 | 73.3212       | T | 130.10 | 80.6075     | A |
| 112.6  | 76.1828.1    | A | 119.1 | 72.461        | A | 130.11 | 85.503.2    | A |
| 112.7  | 76.2004.63   | A | 119.2 | 72.670        | A | 130.12 | 86.611      | A |
| 112.8  | 77.1537      | A | 119.3 | 73.2179       | T | 130.13 | 86.818      | A |
| 112.9  | 77.2802.4    | A | 120.1 | 74.1525.2     | T | 130.14 | 90.826      | A |
| 112.10 | 80.6112      | A | 120.2 | 75.6.100      | T | 130.15 | 72.2115     | T |
| 112.11 | 74.1510.31   | T | 121.1 | 72.150        | A | 130.16 | 74.1516.4   | T |
| 112.12 | 74.1510.95   | T | 121.2 | 75.832.1      | A | 130.17 | 74.1521.1   | T |
| 112.13 | 74.1515.95   | T | 121.3 | 74.1521.61    | T | 130.18 | 74.1521.3   | T |
| 112.14 | 74.1521.4    | T | 121.4 | 74.1521.62    | T | 130.19 | 74.1521.54  | T |
| 112.15 | 74.1523.1    | T | 122.1 | 75.277.5      | A | 130.20 | 74.1523.9   | T |
| 112.16 | 74.1535.26   | T | 122.2 | 76.1237A.6    | A | 130.21 | 74.1523.16  | T |
| 112.17 | 85.1025      | T | 122.3 | 77.1530.5     | A | 130.22 | 78.8.12     | T |
| 113.1  | 72.291       | A | 122.4 | 77.1783.2     | A | 130.23 | 79.631.5    | T |

|        |               |   |        |                        |   |        |                     |   |
|--------|---------------|---|--------|------------------------|---|--------|---------------------|---|
| 130.24 | 81.618.7      | T | 138.9  | 75.22.41               | T | 139.43 | 81.595.65           | T |
| 130.25 | 85.1051.17    | T | 138.10 | 75.24.47               | T | 139.44 | 81.595.108          | T |
| 130.26 | 85.1062.15    | T | 138.11 | 79.550.12              | T | 139.45 | 81.606.20           | T |
| 131.1  | 76.1888.2     | A | 139.1  | 76.1323.18             | A | 139.46 | 85.1004.19          | T |
| 131.2  | 80.6059.6     | A | 139.2  | 76.1327.1 <sup>2</sup> | A | 139.47 | 85.1032.5           | T |
| 131.3  | 85.509A.2     | A | 139.3  | 76.2054                | A | 139.48 | 87.1053.6           | T |
| 131.4  | 72.2245       | T | 139.4  | 77.1530B.3             | A | 139.49 | 89.47.211           | T |
| 131.5  | 79.533.9      | T | 139.5  | 77.1750.2              | A | 140.1  | 75.276.5            | A |
| 131.6  | 79.629.3      | T | 139.6  | 77.1782                | A | 140.2  | 76.1307.22          | A |
| 132.1  | 72.520        | A | 139.7  | 77.1783.3              | A | 140.3  | 79.5039             | A |
| 132.2  | 76.2027.44    | A | 139.8  | 77.1789                | A | 140.4  | 73.2670             | T |
| 132.3  | 90.826bis     | A | 139.9  | 77.3112.25             | A | 140.5  | 75.6.89             | T |
| 133.1  | 72.314        | A | 139.10 | 79.5036.14             | A | 141.1  | 79.5025.2           | A |
| 133.2  | 72.330        | A | 139.11 | 79.5039.3              | A | 142.1  | 80.6258.1           | A |
| 133.3  | 75.614.7      | A | 139.12 | 80.6059bis             | A | 142.2  | 74.1524.18          | T |
| 133.4  | 80.6026.1     | A | 139.13 | 85.307                 | A | 143.1  | 75.10.14            | T |
| 133.5  | 90.752        | A | 139.14 | 85.702.8               | A | 143.2  | 74.1524.13          | T |
| 133.6  | 90.826ter     | A | 139.15 | 86.906                 | A | 143.3  | 75.17.10            | T |
| 133.7  | 74.1521.21    | T | 139.16 | 72.1084                | T | 143.4  | 77.1014.1           | T |
| 133.8  | 74.1524.8     | T | 139.17 | 72.1238                | T | 144.1  | 72.640.3            | A |
| 133.9  | 76.622.1      | T | 139.18 | 73.2381                | T | 144.2  | 76.1814.1           | A |
| 133.10 | 76.628.6      | T | 139.19 | 73.2382                | T | 144.3  | 86.613              | A |
| 133.11 | 79.504.1      | T | 139.20 | 73.2550                | T | 144.4  | 80.62.22            | T |
| 133.12 | 79.568.20     | T | 139.21 | 73.2662                | T | 144.5  | 73.2661             | T |
| 133.13 | 79.614.8      | T | 139.22 | 73.2667                | T | 144.6  | 74.1524.5           | T |
| 133.14 | 81.595.67     | T | 139.23 | 73.3164                | T | 144.7  | 76.611.1            | T |
| 133.15 | 81.612.18     | T | 139.24 | 73.3167                | T | 144.8  | 81.520.4            | T |
| 134.1  | 80.6252       | A | 139.25 | 74.1523.7              | T | 144.9  | 81.543.42           | T |
| 135.1  | 74.522.2      | A | 139.26 | 74.1524.15             | T | 144.10 | 81.577.12           | T |
| 135.2  | 79.631.6      | T | 139.27 | 74.1534.2              | T | 144.11 | 89.7.108            | T |
| 136.1  | 72.157+159    | A | 139.28 | 74.1581.17             | T | 145.1  | 90.823B             | A |
| 136.2  | 72.592        | A | 139.29 | 74.1582.1              | T | 145.2  | 80.6059.8           | A |
| 136.3  | 76.1308.2     | A | 139.30 | 75.6.86                | T | 146.1  | C27298+72.1308      | T |
| 136.4  | 74.1517.150** | T | 139.31 | 75.6.87                | T | 146.2  | 73.2396             | T |
| 136.5  | 77.1068.2     | T | 139.32 | 75.6.91                | T | 147.1  | 76.597.18           | T |
| 136.6  | 85.1040       | T | 139.33 | 75.6.96                | T | 147.2  | 72.1473             | T |
| 136.7  | 85.1061.9     | T | 139.34 | 75.6.97                | T | 147.3  | 72.1502             | T |
| 137.1  | 77.1530.2     | A | 139.35 | 75.22.40               | T | 147.4  | 73.2226             | T |
| 138.1  | 88.506.6      | T | 139.36 | 75.35.68               | T | 147.5  | 74.1581.16          | T |
| 138.2  | 72.1309       | T | 139.37 | 76.581.10              | T | 147.6  | 80.12.115           | T |
| 138.3  | 72.1397       | T | 139.38 | 76.597.61              | T | 147.7  | 87.1036.40          | T |
| 138.4  | 72.2269       | T | 139.39 | 76.699.2               | T | 148.1  | 72.1311             | T |
| 138.5  | 73.2184       | T | 139.40 | 80.12.13               | T | 148.2  | 89.7.111            | T |
| 138.6  | 73.2637       | T | 139.41 | 81.543.2               | T | 149.1  | C27497 <sup>3</sup> | T |
| 138.7  | 74.1524.12    | T | 139.42 | 81.575.3               | T | 149.2  | 74.1521.28          | T |
| 138.8  | 74.1609.3     | T |        |                        |   |        |                     |   |

<sup>2</sup> + 79.5016.1.<sup>3</sup> = 72.1306 ; + 74.1581.3.

|        |                |   |        |                |   |        |                |   |
|--------|----------------|---|--------|----------------|---|--------|----------------|---|
| 149.3  | 74.1581.8      | T | 155.1  | C27302=72.1501 | T | 159.18 | 79.5041.1      | A |
| 149.4  | 85.1004.20     | T | 155.2  | 72.1085        | T | 159.19 | 80.6059.5      | A |
| 149.5  | 85.1022        | T | 155.3  | 74.1524.4      | T | 159.20 | 80.6059+6059.7 | A |
| 150.1  | 80.6092.1      | A | 156.1  | 80.6092.2      | A | 159.21 | 80.6205        | A |
| 150.2  | 76.2008.17     | A | 157.1  | 76.2059        | A | 159.22 | 81.7009        | A |
| 150.3  | 77.1530B.1     | A | 157.2  | 78.4007.2      | A | 159.23 | 86.830         | A |
| 150.4  | 90.823C        | A | 157.3  | 80.6231        | A | 159.24 | 87.520.2       | A |
| 150.5  | 91.518         | A | 157.4  | 85.545         | A | 159.25 | 87.557.2       | A |
| 150.6  | 80.12.114      | T | 157.5  | 86.832 (1)     | A | 159.26 | 90.823D        | A |
| 150.7  | 81.595.64      | T | 157.6  | 87.518.5       | A | 159.27 | 90.825         | A |
| 150.8  | 81.595.66      | T | 157.7  | 90.772         | A | 159.28 | 90.827         | A |
| 151.1  | 90.823A+90.829 | A | 157.8  | 75.6.104       | T | 159.29 | 91.309 E4**    | A |
| 151.2  | 75.237         | A | 157.9  | 79.5030.2      | A | 159.30 | 72.108*        | T |
| 151.3  | 75.237.11      | A | 157.10 | 85.1005bis     | T | 159.31 | 73.1603        | T |
| 151.4  | 77.1530B.2     | A | 157.11 | 89.1.58        | T | 159.32 | 74.1510.29     | T |
| 151.5  | 77.1530B.11    | A | 157.12 | 89.7.63        | T | 159.33 | 74.1581.4      | T |
| 151.6  | 77.3070.8      | A | 158.1  | 76.1339.1      | A | 159.34 | 74.1581.5      | T |
| 151.7  | 82.1006.1      | A | 158.2  | 77.1530B.10    | A | 159.35 | 75.6.88        | T |
| 152.1  | 74.1534.8      | T | 158.3  | 77.1784        | A | 159.36 | 75.6.90        | T |
| 152.2  | 74.1521.41     | T | 158.4  | 77.1785        | A | 159.37 | 75.35.69       | T |
| 152.3  | 74.1524.1      | T | 158.5  | 83.1022        | A | 159.38 | 76.528.3       | T |
| 152.4  | 74.1533.1      | T | 158.6  | 85.504.5       | A | 159.39 | 76.584.13      | T |
| 152.5  | 75.6.92        | T | 158.7  | 86.810+810.1   | A | 159.40 | 76.610.8       | T |
| 152.6  | 76.616.1       | T | 158.8  | 86.832 (2)     | A | 159.41 | 76.657.4       | T |
| 152.7  | 79.550.9       | T | 158.9  | 73.2604        | T | 159.42 | 76.664.13      | T |
| 152.8  | 79.550.13      | T | 158.10 | 74.1152.37     | T | 159.43 | 81.591.67      | T |
| 152.9  | 81.695.62      | T | 158.11 | 76.661.3       | T | 159.44 | 81.595.53      | T |
| 152.10 | 85.1004.13     | T | 158.12 | 85.1032 (2)    | T | 159.45 | 81.602.2       | T |
| 152.11 | 85.1032 (1)    | T | 158.13 | 88.501.2       | T | 159.46 | 85.1022.6      | T |
| 152.12 | 89.7           | T | 159.1  | 72.672.3       | A | 159.47 | 85.1032 (3)    | T |
| 153.1  | 72.1469        | T | 159.2  | 72.685.3       | A | 159.48 | 89.1.12        | T |
| 153.2  | 72.22*         | T | 159.3  | 74.531.2       | A | 159.49 | 89.7.65        | T |
| 153.3  | 73.1311        | T | 159.4  | 76.1274.1      | A | 159.50 | 89.7.112       | T |
| 153.4  | 74.1521.14     | T | 159.5  | 76.1323.17     | A | 160.1  | 75.212.1       | A |
| 153.5  | 74.1521.55     | T | 159.6  | 76.1888.1      | A | 160.2  | 76.1371.6      | A |
| 153.6  | 79.570.15      | T | 159.7  | 77.1760        | A | 160.3  | 76.2008.3      | A |
| 153.7  | 81.595.106     | T | 159.8  | 77.1780        | A | 160.4  | 77.1535.5      | A |
| 153.8  | 81.595.109     | T | 159.9  | 77.1784bis     | A | 160.5  | 79.5039.184    | A |
| 153.9  | 88.512.6       | T | 159.10 | 77.3080        | A | 160.6  | 81.7005.61     | A |
| 154.1  | 80.12.112      | T | 159.11 | 77.3088        | A | 160.7  | 86.832(3)      | A |
| 154.2  | 72.1307        | T | 159.12 | 77.3097.18     | A | 160.8  | 90.822         | A |
| 154.3  | 73.1601        | T | 159.13 | 77.3100.2      | A | 160.9  | 72.1313        | T |
| 154.4  | 75.6.95        | T | 159.14 | 79.5028.2      | A | 160.10 | 72.1317        | T |
| 154.5  | 75.24.20       | T | 159.15 | 79.5030.18     | A | 160.11 | 72.1318        | T |
| 154.6  | 76.611.13      | T | 159.16 | 79.5036.18     | A | 160.12 | 73.2355        | T |
| 154.7  | 76.611.16      | T | 159.17 | 79.5036.21     | A | 160.13 | 73.2668        | T |



|        |                |   |        |            |   |       |                        |   |
|--------|----------------|---|--------|------------|---|-------|------------------------|---|
| 160.14 | 74.1521.63     | T | 162.23 | 74.1523.14 | T | 166.7 | 73.4006                | T |
| 160.15 | 74.1581.27     | T | 162.24 | 74.1524.17 | T | 166.8 | 86.32.76               | T |
| 160.16 | 74.1581.33     | T | 162.25 | 74.1524.19 | T | 166.9 | 87.1036.41             | T |
| 160.17 | 75.6.66        | T | 162.26 | 74.1524.20 | T | 167.1 | 74.1521.18             | T |
| 160.18 | 75.18.20       | T | 162.27 | 74.1524.21 | T | 168.1 | 76.1342.2              | A |
| 160.19 | 75.28.78       | T | 162.28 | 74.1600.2  | T | 168.2 | 75.230.4               | A |
| 160.20 | 75.28.79       | T | 162.29 | 75.6.49    | T | 168.3 | 80.6033.2              | A |
| 160.21 | 80.59.10       | T | 162.30 | 75.6.62    | T | 168.4 | 79.563.5               | T |
| 160.22 | 80.139.7       | T | 162.31 | 75.6.99    | T | 168.5 | 87.1011.14             | T |
| 160.23 | 81.525.54      | T | 162.32 | 75.6.105   | T | 169.1 | 75.277.14              | A |
| 160.24 | 86.36.18       | T | 162.33 | 75.6.106   | T | 169.2 | 75.218.2               | A |
| 160.25 | 87.1016.51     | T | 162.34 | 75.28.80   | T | 169.3 | 75.222.2               | A |
| 160.26 | 89.18          | T | 162.35 | 75.35.65   | T | 169.4 | 77.3060.3              | A |
| 161.1  | 75.404.1       | A | 162.36 | 76.470.4   | T | 170.1 | 81.530.88              | T |
| 161.2  | 76.2010.5      | A | 162.37 | 76.572bis  | T | 171.1 | 73.3634+73.3635        | T |
| 161.3  | 90.815         | A | 162.38 | 76.611.15  | T | 172.1 | 72.551                 | A |
| 161.4  | 73.2324        | T | 162.39 | 76.654.2   | T | 172.2 | 74.1527.2              | T |
| 161.5  | 74.1521.56     | T | 162.40 | 78.12.8    | T | 173.1 | 77.1547.1              | A |
| 161.6  | 74.1580.5      | T | 162.41 | 79.514.3   | T | 173.2 | 90.772                 | A |
| 161.7  | 76.655.4       | T | 162.42 | 79.550.14  | T | 174.1 | 80.6071.4              | A |
| 161.8  | 79.550.10      | T | 162.43 | 80.141.1   | T | 174.2 | 77.3094.4              | A |
| 161.9  | 85.1032 (4)    | T | 162.44 | 81.515.13  | T | 174.3 | 80.99.10               | T |
| 161.10 | 89.1.56        | T | 162.45 | 81.566.31  | T | 174.4 | 77.3094.2              | A |
| 161.11 | 89.2.11        | T | 162.46 | 81.568.15  | T | 174.5 | 80.6054.5              | A |
| 162.1  | 74.1581.38     | T | 162.47 | 81.576.8   | T | 174.6 | 80.6071.1              | A |
| 162.2  | 75.431.5       | A | 162.48 | 81.595.57  | T | 175.1 | 72.153                 | A |
| 162.3  | 75.614.4       | A | 162.49 | 89.1.55    | T | 176.1 | 86.805.1               | A |
| 162.4  | 75.820.1       | A | 162.50 | 89.7.114   | T | 177.1 | 73.3155                | T |
| 162.5  | 77.1530B.5     | A | 163.1  | 80.6042    | A | 178.1 | 77.1584.72             | A |
| 162.6  | 77.1530B.6     | A | 164.1  | 76.1300.35 | A | 179.1 | 76.2024.6              | A |
| 162.7  | 77.1530B.7     | A | 164.2  | 75.314.1   | A | 180.1 | 80.6071.1 <sup>4</sup> | A |
| 162.8  | 77.3101.1      | A | 164.3  | 75.432.3   | A | 180.2 | 75.225.1               | A |
| 162.9  | 79.5036.16     | A | 164.4  | 87.522.2   | A | 180.3 | 74.1510.35             | T |
| 162.10 | 80.6240        | A | 164.5  | 73.3324    | T | 181.1 | 72.2704a               | T |
| 162.11 | 80.6248+6248.2 | A | 164.6  | 74.1518.8  | T | 182.1 | 74.558.1               | A |
| 162.12 | 85.306         | A | 164.7  | 80.113.36  | T | 183.1 | 81.7004a.1             | A |
| 162.13 | 86.832 (4)     | A | 164.8  | 81.591.45  | T | 184.1 | 75.270.8               | A |
| 162.14 | 86.834         | A | 164.9  | 85.1004.22 | T | 185.1 | 77.2821                | A |
| 162.15 | 86.836         | A | 164.10 | 87.1007.45 | T | 185.2 | 77.1518                | A |
| 162.16 | 86.838         | A | 165.1  | 73.4034    | T | 185.3 | 77.2802.3              | A |
| 162.17 | 86.908         | A | 166.1  | 77.1536.2  | A | 185.4 | 73.3840                | T |
| 162.18 | 86.908.2       | A | 166.2  | 72.2821    | T | 185.5 | 74.1542.3              | T |
| 162.19 | 90.792         | A | 166.3  | 72.3029    | T | 186.1 | C27496                 | T |
| 162.20 | 73.4187        | T | 166.4  | 73.1970    | T | 186.2 | 73.2477                | T |
| 162.21 | 74.1508.19     | T | 166.5  | 73.2161    | T | 186.3 | 81.524.52+54           | T |
| 162.22 | 74.1523.8      | T | 166.6  | 73.2306    | T |       |                        |   |

<sup>4</sup> + 80.6071.3 + 80.6071.9.

|       |                |   |        |                |   |        |                 |   |
|-------|----------------|---|--------|----------------|---|--------|-----------------|---|
| 187.1 | 87.1056.54     | T | 208.5  | 73.1481        | T | 228.6  | 90.801bis       | A |
| 187.2 | 79.515.7       | T | 208.6  | C27280=72.882  | T | 228.7  | 90.812bis       | A |
| 188.1 | 75.303.2       | A | 208.7  | C27318         | T | 228.8  | 90.812ter       | A |
| 188.2 | 77.2856.3      | A | 208.8  | 72.3448        | T | 228.9  | 73.3215         | T |
| 188.3 | 73.3156        | T | 208.9  | 73.1520        | T | 228.10 | 73.3883         | T |
| 189.1 | 76.2017.38     | A | 208.10 | 73.1857        | T | 229.1  | 74.1535.46      | T |
| 189.2 | 75.265.3       | A | 208.11 | 73.1992        | T | 229.2  | 81.530.5        | T |
| 189.3 | 72.285         | A | 208.12 | 73.2011        | T | 229.3  | 85.1005.67      | T |
| 189.4 | 79.539.31      | T | 208.13 | sans no d'inv. | T | 230.1  | 73.3480         | T |
| 190.1 | 72.661.1       | A | 209.1  | 72.337         | A | 231.1  | 77.1530B.11     | A |
| 190.2 | 72.2509        | T | 210.1  | 87.1007.48     | T | 231.2  | 73.22*          | T |
| 191.1 | 80.122.9       | T | 211.1  | 73.3651        | T | 231.3  | 73.3481         | T |
| 192.1 | 77.3095.1      | A | 211.2  | 73.3665        | T | 231.4  | 73.4185         | T |
| 192.2 | 91.313 B**     | A | 212.1  | 73.1324        | T | 231.5  | 79.516.21       | T |
| 193.1 | 87.1036.48     | T | 213.1  | 72.460         | A | 231.6  | 81.530.7        | T |
| 194.1 | 77.3086.2      | A | 213.2  | 72.11          | A | 231.7  | 85.1004.17      | T |
| 194.2 | 77.2832.3      | A | 213.3  | 72.342         | A | 232.1  | 73.3907         | T |
| 195.1 | 77.2821bis     | A | 213.4  | 73.1251        | T | 233.1  | 76.1851.1       | A |
| 195.2 | 77.3098.5      | A | 213.5  | 73.2439        | T | 234.1  | 83.1002.1       | A |
| 195.3 | 85.302         | A | 213.6  | 73.2851        | T | 235.1  | 73.3772         | T |
| 195.4 | 74.1521.26     | T | 213.7  | 74.1510.38     | T | 235.2  | 73.3732         | T |
| 195.5 | 77.1040.6      | T | 213.8  | 76.581.11      | T | 236.1  | 72.137          | A |
| 196.1 | 73.2185        | T | 213.9  | 87.1036.4      | T | 236.2  | 72.369          | A |
| 197.1 | 73.3217        | T | 214.1  | 75.845.1       | A | 236.3  | 73.1999         | T |
| 198.1 | 73.1834        | T | 215.1  | 77.3105        | A | 236.4  | 73.3580         | T |
| 199.1 | 75.250.6       | A | 216.1  | sans no d'inv. | T | 236.5  | 73.3617         | T |
| 199.2 | C27317         | T | 217.1  | 80.6077        | A | 237.1  | 74.501.6        | A |
| 199.3 | 73.3252        | T | 218.1  | 81.530.1       | T | 238.1  | 72.685.5        | A |
| 199.4 | 73.3880        | T | 218.2  | 78.29.30       | T | 238.2  | 77.1536+1536.10 | A |
| 200.1 | 86.904         | A | 218.3  | 87.1051.36     | T | 238.3  | 72.1498         | T |
| 200.2 | 74.1574.3      | T | 218.4  | 87.1064.57     | T | 238.4  | 73.1646         | T |
| 201.1 | 73.3660        | T | 218.5  | 87.1044.19     | T | 238.5  | 73.2821         | T |
| 202.1 | 80.6018.1      | A | 219.1  | 77.1505.1      | A | 238.6  | 73.3950         | T |
| 203.1 | 89.5000.2      | T | 220.1  | 90.812         | A | 238.7  | 87.1011.8       | T |
| 204.1 | 73.1941        | T | 221.1  | 73.3331        | T | 239.1  | 75.215.1        | A |
| 205.1 | 75.606.3       | A | 222.1  | 85.1005.65     | T | 239.2  | 75.265.8        | A |
| 205.2 | 75.277.17      | A | 223.1  | 73.2309        | T | 239.3  | 75.277.6        | A |
| 205.3 | 75.606.8       | A | 224.1  | 73.1552        | T | 239.4  | 75.425.5        | A |
| 206.1 | 73.3218        | T | 225.1  | 74.1535.48     | T | 239.5  | 75.617.4        | A |
| 206.2 | 81.616.13      | T | 226.1  | 74.1535.45     | T | 239.6  | 75.857.4        | A |
| 207.1 | 72.144         | A | 227.1  | 80.6034        | A | 239.7  | 76.2008.13      | A |
| 207.2 | 76.567.1       | T | 228.1  | 76.2027.43     | A | 239.8  | 77.1516.1       | A |
| 208.1 | 75.425.1       | A | 228.2  | 77.1532        | A | 239.9  | 77.3056         | A |
| 208.2 | 77.1536.3      | A | 228.3  | 79.5031        | A | 240.1  | 73.3881         | T |
| 208.3 | 91.307         | A | 228.4  | 83.1017        | A | 240.2  | 80.23.7         | T |
| 208.4 | sans no d'inv. | A | 228.5  | 90.801         | A | 240.3  | 87.1007.110     | T |

|        |            |   |        |                |   |        |               |   |
|--------|------------|---|--------|----------------|---|--------|---------------|---|
| 240.4  | 87.1077    | T | 241.46 | 85.1056        | T | 242.43 | 76.1259.1     | A |
| 241.1  | 76.1252.1  | A | 241.47 | 88.508.8       | T | 242.44 | 76.1259.2     | A |
| 241.2  | 74.531.1   | A | 241.48 | 88.508.10      | T | 242.45 | 76.1342.19    | A |
| 241.3  | 74.599.1   | A | 241.49 | 88.508.17      | T | 242.46 | 76.1350.4     | A |
| 241.4  | 75.409.3   | A | 242.1  | 74.509.1       | A | 242.47 | 76.1351.2     | A |
| 241.5  | 76.1361.12 | A | 242.2  | 75.403.1       | A | 242.48 | 76.2833.1     | A |
| 241.6  | 76.1820.1  | A | 242.3  | 74.509.2       | A | 242.49 | 77.1507.1     | A |
| 241.7  | 76.1886.2  | A | 242.4  | 75.403.10      | A | 242.50 | 77.1764.1     | A |
| 241.8  | 77.2851.1  | A | 242.5  | 75.420.1       | A | 242.51 | 77.2832.19    | A |
| 241.9  | 77.2851.3  | A | 242.6  | 76.1257.1bis   | A | 242.52 | 77.3023.3     | A |
| 241.10 | 77.3045.2  | A | 242.7  | 76.2020.4      | A | 242.53 | 77.3032.2     | A |
| 241.11 | 77.3057.2  | A | 242.8  | 76.2036.34     | A | 242.54 | 77.3038.7     | A |
| 241.12 | 77.3057.4  | A | 242.9  | 76.2929.40     | A | 242.55 | 80.6015.1     | A |
| 241.13 | 77.3083.40 | A | 242.10 | 77.1513        | A | 242.56 | 80.6046.2     | A |
| 241.14 | 80.6029    | A | 242.11 | 77.3004.1      | A | 242.57 | 80.6047       | A |
| 241.15 | 80.6029bis | A | 242.12 | 79.5016.2      | A | 242.58 | 87.502.2      | A |
| 241.16 | 80.6054    | A | 242.13 | 2000.BECOL 120 | A | 242.59 | 87.503.7      | A |
| 241.17 | 80.6054.2  | A | 242.14 | C27390         | T | 242.60 | 87.518.1      | A |
| 241.18 | 80.6071.5  | A | 242.15 | C27464         | T | 242.61 | 87.560.1      | A |
| 241.19 | 80.6102    | A | 242.16 | C27475         | T | 242.62 | 90.813        | A |
| 241.20 | 83.1022    | A | 242.17 | C27484         | T | 242.63 | C27284=72.884 | T |
| 241.21 | 86.813     | T | 242.18 | C27487         | T | 242.64 | 72.1193       | T |
| 241.22 | 90.766     | A | 242.19 | C27495         | T | 242.65 | 72.1213       | T |
| 241.23 | 91.512     | A | 242.20 | 72.1606        | T | 242.66 | 72.1640       | T |
| 241.24 | 72.1651    | T | 242.21 | 72.3092        | T | 242.68 | 72.1646       | T |
| 241.25 | 73.3017    | T | 242.22 | 72.3285        | T | 242.69 | 72.1707       | T |
| 241.26 | 73.3020    | T | 242.23 | 72.3296        | T | 242.70 | 72.1835       | T |
| 241.27 | 73.3029    | T | 242.24 | 72.3405        | T | 242.71 | 72.1955       | T |
| 241.28 | 73.3317    | T | 242.25 | 72.3442        | T | 242.72 | 72.2222       | T |
| 241.29 | 73.3318    | T | 242.26 | 72.3443        | T | 242.73 | 72.2276       | T |
| 241.30 | 73.3319    | T | 242.27 | 73.1320        | T | 242.74 | 72.3082       | T |
| 241.31 | 73.3531    | T | 242.28 | 73.1327        | T | 242.75 | 72.3095       | T |
| 241.32 | 73.3813    | T | 242.29 | 73.1417        | T | 242.76 | 72.3097       | T |
| 241.33 | 73.3842    | T | 242.30 | 73.1883        | T | 242.77 | 72.3098       | T |
| 241.34 | 73.3850    | T | 242.31 | 73.1884        | T | 242.78 | 72.3108       | T |
| 241.35 | 74.1508.21 | T | 242.32 | 73.1885        | T | 242.79 | 72.3116       | T |
| 241.36 | 74.1521.11 | T | 242.33 | 73.1997        | T | 242.80 | 72.3284       | T |
| 241.37 | 74.1521.20 | T | 242.34 | 74.1548.1      | T | 242.81 | 72.3407       | T |
| 241.38 | 74.1521.22 | T | 242.35 | 75.55.8        | T | 242.82 | 73.1195       | T |
| 241.39 | 74.1535.19 | T | 242.36 | 76.624.3       | T | 242.83 | 73.1414       | T |
| 241.40 | 80.99.12   | T | 242.37 | 79.632.103     | T | 242.84 | 73.1491       | T |
| 241.41 | 80.113.39  | T | 242.38 | 74.506.2       | A | 242.85 | 73.1492       | T |
| 241.42 | 81.524.56  | T | 242.39 | 74.513.2       | A | 242.86 | 73.1522       | T |
| 241.43 | 81.605.76  | T | 542.40 | 74.535.2       | A | 242.87 | 73.1824       | T |
| 241.44 | 81.610.10  | T | 242.41 | 75.813.1       | A | 242.88 | 73.1887       | T |
| 241.45 | 85.1040    | T | 242.42 | 76.1252.14     | A | 242.89 | 73.1890       | T |

|         |            |   |         |            |   |        |              |   |
|---------|------------|---|---------|------------|---|--------|--------------|---|
| 242.90  | 73.1928    | T | 242.136 | C27387     | T | 243.18 | 72.3553      | T |
| 242.91  | 73.1929    | T | 242.137 | 72.1639    | T | 243.19 | 73.1411      | T |
| 242.92  | 73.1952    | T | 242.138 | 72.1795    | T | 243.20 | 73.1831      | T |
| 242.93  | 73.1956    | T | 242.139 | 72.3009    | T | 243.21 | 73.1711      | T |
| 242.94  | 73.1959    | T | 242.140 | 72.3034    | T | 243.22 | 73.1995      | T |
| 242.95  | 73.1971    | T | 242.141 | 72.3038    | T | 243.23 | 73.2797      | T |
| 242.96  | 73.1976    | T | 242.142 | 72.3110    | T | 243.24 | 73.2881      | T |
| 242.97  | 73.1985    | T | 242.143 | 72.3219    | T | 244.1  | 73.1192      | T |
| 242.98  | 73.1986    | T | 242.144 | 73.1229    | T | 244.2  | 73.1482      | T |
| 242.99  | 73.1993    | T | 242.145 | 73.1496    | T | 244.3  | 73.2239      | T |
| 242.100 | 73.2002    | T | 242.146 | 73.1503    | T | 244.4  | 73.2292      | T |
| 242.101 | 73.2277    | T | 242.147 | 73.1719    | T | 244.5  | 75.55.7      | T |
| 242.102 | 73.2767    | T | 242.148 | 73.1779    | T | 245.1  | 90.765 (1)   | A |
| 242.103 | 73.3251    | T | 242.149 | 73.1830    | T | 245.2  | 73.22*       | T |
| 242.104 | 74.1547.1  | T | 242.150 | 73.1848    | T | 245.3  | 73.3014      | T |
| 242.105 | 74.1556.1  | T | 242.151 | 73.1893    | T | 245.4  | 73.3025      | T |
| 242.106 | 74.3024    | T | 242.152 | 73.1898    | T | 245.5  | 73.3390      | T |
| 242.107 | 76.685.1   | T | 242.153 | 73.1918    | T | 245.6  | 81.610.8     | T |
| 242.108 | 87.1056.4  | T | 242.154 | 73.1964    | T | 245.7  | 85.1005.68   | T |
| 242.109 | 72.1656    | T | 242.155 | 73.1994    | T | 246.1  | 76.2005.60   | A |
| 242.110 | 72.3096    | T | 242.156 | 73.2254    | T | 246.2  | 72.542       | A |
| 242.111 | 72.3098bis | T | 242.157 | 73.2257    | T | 247.1  | 80.6224.1    | A |
| 242.112 | 72.3282    | T | 242.158 | 73.2261    | T | 247.2  | 74.1517.38** | T |
| 242.113 | 72.3312    | T | 242.159 | 73.2279    | T | 247.3  | 74.1521.16   | T |
| 242.114 | 72.3537    | T | 242.160 | 73.2280    | T | 248.1  | 76.2036.20   | A |
| 242.115 | 73.1212    | T | 242.161 | 73.2291    | T | 248.2  | 75.605.2     | A |
| 242.116 | 73.1331    | T | 242.162 | 73.2417    | T | 248.3  | 75.605.3     | A |
| 242.117 | 73.1489    | T | 242.163 | 73.3256    | T | 248.4  | 75.612.3     | A |
| 242.118 | 73.1511    | T | 242.164 | 77.1084.16 | T | 248.5  | 73.3022      | T |
| 242.119 | 73.1513    | T | 243.1   | 74.515.1   | A | 248.6  | 73.3023      | T |
| 242.120 | 73.1517    | T | 243.2   | 75.403.3   | A | 248.7  | 73.3855      | T |
| 242.121 | 73.1765    | T | 243.3   | 80.6230.1  | A | 248.8  | 74.1535.27   | T |
| 242.122 | 73.1827    | T | 243.4   | 82.1015.1  | A | 248.9  | 74.1535.50   | T |
| 242.123 | 73.1896    | T | 243.5   | C27391     | T | 248.10 | 79.543.1     | T |
| 242.124 | 73.1939    | T | 243.6   | C27465     | T | 248.11 | 80.87.17     | T |
| 242.125 | 73.1940    | T | 243.7   | C27466     | T | 248.12 | 81.513.48    | T |
| 242.126 | 73.1972    | T | 243.8   | C27483     | T | 248.13 | 81.517.42    | T |
| 242.127 | 73.2000    | T | 243.9   | 73.1202    | T | 248.14 | 81.530.8     | T |
| 242.128 | 73.2149    | T | 243.10  | 73.2678    | T | 248.15 | 86.36.16     | T |
| 242.129 | 73.2436    | T | 243.11  | 73.2898    | T | 248.16 | 87.1011.5    | T |
| 242.130 | 73.2882    | T | 243.12  | 73.3611    | T | 248.17 | 87.1064.4    | T |
| 242.131 | 73.3287    | T | 243.13  | 76.587.9   | T | 249.1  | 76.2005.61   | A |
| 242.132 | 76.571.3   | T | 243.14  | 83.2004.39 | T | 250.1  | 74.1542.5    | T |
| 242.133 | 88.508.13  | T | 243.15  | C27366     | T | 251.1  | 90.750       | A |
| 242.134 | 77.1513.12 | A | 243.16  | 72.3289    | T | 251.2  | 76.1372.3    | A |
| 242.135 | 77.1543.9  | A | 243.17  | 72.3316    | T | 251.3  | 76.2040.11   | A |

|        |            |   |        |            |   |        |            |   |
|--------|------------|---|--------|------------|---|--------|------------|---|
| 251.4  | 77.3041    | A | 255.5  | 80.22.33   | T | 256.40 | 73.3853    | T |
| 251.5  | 80.6034    | A | 255.6  | 81.605.72  | T | 256.41 | 73.3897    | T |
| 251.6  | 90.765 (1) | A | 255.7  | 81.605.78  | T | 256.42 | 73.3898    | T |
| 251.7  | 90.780     | A | 255.8  | 85.1005bis | T | 256.43 | 74.1520.58 | T |
| 251.8  | 90.815     | A | 255.9  | 85.1014.3  | T | 256.44 | 74.1521.25 | T |
| 251.9  | 73.22*     | T | 255.10 | 85.1040bis | T | 256.45 | 74.1521.31 | T |
| 251.10 | 73.1998    | T | 255.11 | 87.1064.52 | T | 256.46 | 74.1521.34 | T |
| 251.11 | 73.3026    | T | 256.1  | 74.516.3   | A | 256.47 | 74.1535.33 | T |
| 251.12 | 73.3221    | T | 256.2  | 74.527.1A  | A | 256.48 | 74.1535.39 | T |
| 251.13 | 73.3375    | T | 256.3  | 74.535.32  | A | 256.49 | 74.1539.40 | T |
| 251.14 | 74.1521.9  | T | 256.4  | 74.603.1   | A | 256.50 | 74.1542.1  | T |
| 251.15 | 74.1521.32 | T | 256.5  | 75.407.3   | A | 256.51 | 74.1597.1  | T |
| 251.16 | 74.1521.44 | T | 256.6  | 75.409.1   | A | 256.52 | 76.527.4   | T |
| 251.17 | 74.1521.46 | T | 256.7  | 75.409.4   | A | 256.53 | 77.1083.33 | T |
| 251.18 | 74.1527.46 | T | 256.8  | 75.850.1   | A | 256.54 | 78.31.7    | T |
| 251.19 | 74.1535.14 | T | 256.9  | 75.858.2   | A | 256.55 | 79.501.11  | T |
| 251.20 | 74.1535.28 | T | 256.10 | 76.1282.10 | A | 256.56 | 79.548.10  | T |
| 251.21 | 74.1535.36 | T | 256.11 | 76.2036.8  | A | 256.57 | 79.609.5   | T |
| 251.22 | 79.633.8   | T | 256.12 | 76.2053    | A | 256.58 | 79.615.16  | T |
| 251.23 | 85.1022.35 | T | 256.13 | 76.2059    | A | 256.59 | 80.97.74   | T |
| 251.24 | 85.1040    | T | 256.14 | 76.2063    | A | 256.60 | 81.2000.6  | A |
| 251.25 | 87.1019.45 | T | 256.15 | 77.2821.4  | A | 256.61 | 85.1040c   | T |
| 251.26 | 87.1020.13 | T | 256.16 | 77.3060.10 | A | 256.62 | 86.31.2    | T |
| 251.27 | 87.1025.7  | T | 256.17 | 78.4005    | A | 256.63 | 86.36.13   | T |
| 252.1  | 73.2471    | T | 256.18 | 79.5031bis | A | 256.64 | 87.1011.7  | T |
| 252.2  | 85.1004.15 | T | 256.19 | 80.6029    | A | 256.65 | 87.1011.10 | T |
| 252.3  | 87.1019.43 | T | 256.20 | 80.6031    | A | 256.66 | 87.1044.64 | T |
| 252.4  | 89.7.64    | T | 256.21 | 80.6042    | A | 256.67 | 87.1051.32 | T |
| 253.1  | 77.1532.6  | A | 256.22 | 86.805.3   | A | 256.68 | 87.1064.59 | T |
| 253.2  | 72.246     | A | 256.23 | 86.806     | A | 256.69 | 87.1076    | T |
| 253.3  | 90.775     | A | 256.24 | 90.765     | A | 256.70 | 88.508.9   | T |
| 253.4  | 73.2543    | T | 256.25 | 90.767     | A | 256.71 | 75.409.5   | A |
| 253.5  | 73.3045    | T | 256.26 | 73.2428    | T | 256.72 | 75.426.1   | A |
| 253.6  | 73.3321    | T | 256.27 | 73.3028    | T | 256.73 | 76.2001.8  | A |
| 253.7  | 73.3446    | T | 256.28 | 73.3033    | T | 256.74 | 76.2003.6  | A |
| 253.8  | 73.3899    | T | 256.29 | 73.3039    | T | 256.75 | 80.6071.6  | A |
| 253.9  | 74.1521.15 | T | 256.30 | 73.3043    | T | 256.76 | 80.6071.7  | A |
| 253.10 | 76.529.16  | T | 256.31 | 73.3217    | T | 256.77 | 72.1666    | T |
| 253.11 | 85.1005.62 | T | 256.32 | 73.3223    | T | 256.78 | 73.1766    | T |
| 253.12 | 85.1005.64 | T | 256.33 | 73.3326    | T | 256.79 | 73.2814    | T |
| 254.1  | 74.1597.3  | T | 256.34 | 73.3330    | T | 256.80 | 73.3016    | T |
| 254.2  | 78.14.9    | T | 256.35 | 73.3475    | T | 256.81 | 73.3220    | T |
| 255.1  | 75.406.2   | A | 256.36 | 73.3477    | T | 256.82 | 73.3388    | T |
| 255.2  | 73.3380    | T | 256.37 | 73.3479    | T | 256.83 | 74.1521.36 | T |
| 255.3  | 74.1569.1  | T | 256.38 | 73.3742    | T | 256.84 | 74.1535.16 | T |
| 255.4  | 78.23.31   | T | 256.39 | 73.3848    | T | 256.85 | 74.1535.49 | T |

|         |              |   |        |                 |   |        |                |   |
|---------|--------------|---|--------|-----------------|---|--------|----------------|---|
| 256.86  | 79.508.7     | T | 257.32 | 74.1535.47      | T | 265.14 | 73.3468        | T |
| 256.87  | 81.591.42    | T | 258.1  | 86.25.7         | T | 265.15 | 89.15.56       | T |
| 256.88  | 72.579       | A | 258.2  | 73.3329         | T | 265.16 | 75.303.1       | A |
| 256.89  | 74.537.1     | A | 258.3  | 74.1535.42      | T | 265.17 | 72.148         | A |
| 256.90  | 75.230.2     | A | 258.4  | 80.118.53+122.8 | T | 265.18 | 72.149         | A |
| 256.91  | 75.316.3     | A | 258.5  | 87.1015.39      | T | 265.19 | 72.175         | A |
| 256.92  | 75.873.2     | A | 258.6  | 87.1018.9       | T | 265.20 | 72.178         | A |
| 256.93  | 77.3092.1    | A | 258.7  | 87.1051.33      | T | 265.21 | 72.251         | A |
| 256.94  | 80.6006      | A | 259.1  | 75.614.1        | A | 265.22 | 72.253bis      | A |
| 256.95  | 80.6080      | A | 259.2  | 74.1535.6       | T | 265.23 | 74.591.1       | A |
| 256.96  | 80.6080.1    | A | 259.3  | 73.2813         | T | 265.24 | 75.223.3       | A |
| 256.97  | 73.3379      | T | 259.4  | 73.3031         | T | 265.25 | 75.270.2       | A |
| 256.98  | 73.3483      | T | 259.5  | 73.3322         | T | 265.26 | 75.276.4       | A |
| 256.99  | 73.3795      | T | 259.6  | 73.3782         | T | 265.27 | 75.285.2       | A |
| 256.100 | 74.1608.1    | T | 259.7  | 73.3847         | T | 265.28 | 75.286.1       | A |
| 257.1   | 74.199.3     | A | 259.8  | 74.1521.39      | T | 265.29 | 75.307.1       | A |
| 257.2   | 74.581.2     | A | 259.9  | 77.1001.5       | T | 265.30 | 75.307.2       | A |
| 257.3   | 75.409.2     | A | 259.10 | 79.979.25       | T | 265.31 | 75.403.17      | A |
| 257.4   | 75.415.15    | A | 259.11 | 83.16.1         | A | 265.32 | 75.418.6       | A |
| 257.5   | 77.3046.15   | A | 259.12 | 85.1005.63      | T | 265.33 | 75.420.4       | A |
| 257.6   | 79.5003      | A | 260.1  | 73.3316         | T | 265.34 | 75.433.11      | A |
| 257.7   | 79.5031.1    | A | 260.2  | 86.34.13        | T | 265.35 | 75.605.1       | A |
| 257.8   | 87.1017.18   | T | 261.1  | 80.6055.5       | A | 265.36 | 75.606.1       | A |
| 257.9   | 72.22*       | T | 261.2  | 74.527.1        | A | 265.38 | 75.606.2       | A |
| 257.10  | 73.3044      | T | 261.3  | 74.581.1        | A | 265.38 | 75.609         | A |
| 257.11  | 73.3377      | T | 261.4  | 74.587.1A       | A | 265.39 | 75.818.1       | A |
| 257.12  | 73.3384      | T | 261.5  | 76.2005.62      | A | 265.40 | 75.826.4       | A |
| 257.13  | 73.3846      | T | 261.6  | 83.1006         | A | 265.41 | 75.852.8       | A |
| 257.14  | 73.4184      | T | 262.1  | 73.3015         | T | 265.42 | 75.854.2       | A |
| 257.15  | 74.1521.12   | T | 262.2  | 74.1535.9       | T | 265.43 | 76.1807.1      | A |
| 257.16  | 74.1521.23   | T | 263.1  | 85.1013.4       | T | 265.44 | 76.1834.5      | A |
| 257.17  | 74.1521.35   | T | 263.2  | 77.1042         | T | 265.45 | 76.1845.1      | A |
| 257.18  | 74.1521.40   | T | 264.1  | 76.1366.4       | A | 265.46 | 76.1886.6      | A |
| 257.19  | 74.1536.38   | T | 265.1  | 91.315 A**      | A | 265.47 | 77.1541.1      | A |
| 257.20  | 79.513.29    | T | 265.2  | 72.295          | A | 265.48 | 77.2814.6      | A |
| 257.21  | 79.536.26    | T | 265.3  | 75.281.1        | A | 265.49 | 77.3055.2      | A |
| 257.22  | 80.21.20     | T | 265.4  | 75.353.1        | A | 265.50 | 77.3055.2bis   | A |
| 257.23  | 86.31.1+31.3 | T | 265.5  | 76.1851.3       | A | 265.51 | 79.5010        | A |
| 257.24  | 87.1004.28   | T | 265.6  | 76.1886.3       | A | 265.52 | 80.6033.1      | A |
| 257.25  | 87.1064.56   | T | 265.7  | 76.1886.4       | A | 265.53 | 80.6055.3      | A |
| 257.26  | 75.418.7     | A | 265.8  | 76.2036.47      | A | 265.54 | 80.6055.4      | A |
| 257.27  | 75.420.3     | A | 265.9  | 80.6065         | A | 265.55 | 87.518.6       | A |
| 257.28  | 80.6071.8    | A | 265.10 | 80.6091.3       | A | 265.56 | 87.522.6       | A |
| 257.29  | 90.766       | A | 265.11 | 73.1808         | T | 265.57 | 87.529.1       | A |
| 257.30  | 74.1535.8    | T | 265.12 | 73.2534         | T | 265.58 | C27373+72.1933 | T |
| 257.31  | 74.1535.10   | T | 265.13 | 73.2562         | T | 265.59 | C27446         | T |

|        |            |   |        |                 |   |        |             |   |
|--------|------------|---|--------|-----------------|---|--------|-------------|---|
| 265.60 | C27485     | T | 266.11 | 75.275.4        | A | 266.57 | 73.2438     | T |
| 265.61 | C27491     | T | 266.12 | 75.277.9        | A | 266.58 | 73.3263     | T |
| 265.62 | 72.194*    | T | 266.13 | 75.286.9        | A | 266.59 | 73.3305     | T |
| 265.63 | 72.1883    | T | 266.14 | 75.303.4        | A | 266.60 | 73.3812     | T |
| 265.64 | 72.2378    | T | 266.15 | 75.311.1        | A | 266.61 | 74.1510.21  | T |
| 265.65 | 73.1849    | T | 266.16 | 75.416.5        | A | 266.62 | 74.1510.61  | T |
| 265.66 | 73.2807    | T | 266.17 | 75.606.6        | A | 266.63 | 74.1510.236 | T |
| 265.67 | 73.2847    | T | 266.18 | 75.607.4        | A | 266.64 | 74.1555.4   | T |
| 265.68 | 73.3166    | T | 266.19 | 75.608.2        | A | 266.65 | 74.1574.5   | T |
| 265.69 | 73.3473    | T | 266.20 | 75.608.3        | A | 266.66 | 79.632.106  | T |
| 265.70 | 74.1588.1  | T | 266.21 | 75.608.4        | A | 266.67 | 87.1036.55  | T |
| 265.71 | 75.48.39   | T | 266.22 | 75.619.90       | A | 266.68 | 80.6091.1   | A |
| 265.72 | 86.14.42   | T | 266.23 | 75.845.3        | A | 267.1  | 75.275.1+22 | A |
| 265.73 | 73.1963    | T | 266.24 | 75.845.5+6      | A | 267.2  | 72.355      | A |
| 265.74 | 73.3386    | T | 266.25 | 75.857.1        | A | 267.3  | 74.527.2    | A |
| 265.75 | 73.3469    | T | 266.26 | 76.1255.1       | A | 267.4  | 75.860.6    | A |
| 265.76 | 83.4.1     | A | 266.27 | 76.2004.59      | A | 267.5  | 77.3001.1   | A |
| 265.77 | 89.39.13   | T | 266.28 | 76.2004.92      | A | 267.6  | 77.3033.2   | A |
| 265.78 | 73.1777    | T | 266.29 | 77.1536.1       | A | 267.7  | 73.2433     | T |
| 265.79 | 73.1953    | T | 266.30 | 77.1546.1       | A | 267.8  | 73.2441     | T |
| 265.80 | 73.1996    | T | 266.31 | 77.1546.2       | A | 267.9  | 73.3217bis  | T |
| 265.81 | 73.2186    | T | 266.32 | 77.1550         | A | 267.10 | 74.1535.55  | T |
| 265.82 | 73.2595    | T | 266.33 | 77.2821.8       | A | 268.1  | 74.1515.7   | T |
| 265.83 | 73.2849    | T | 266.34 | 77.2832.1       | A | 269.1  | 75.401.5    | A |
| 265.84 | 73.3034    | T | 266.35 | 77.2832.18      | A | 269.2  | 75.829.1    | A |
| 265.85 | 73.3270    | T | 266.36 | 77.2844.1       | A | 269.3  | 73.1410     | T |
| 265.86 | 72.2561    | T | 266.37 | 77.3028.5       | A | 269.4  | 72.3306     | T |
| 265.87 | 72.3404    | T | 266.38 | 77.3032.2       | A | 269.5  | 73.1919     | T |
| 265.88 | 73.1198    | T | 266.39 | 80.6048.3       | A | 269.6  | 73.1507     | T |
| 265.89 | 73.2264    | T | 266.40 | 80.6080bis      | A | 269.7  | 73.1973     | T |
| 265.90 | 73.2768    | T | 266.41 | 87.501.3        | A | 269.8  | 76.584.10   | T |
| 265.91 | 76.634.82  | T | 266.42 | 87.510.3        | A | 270.1  | 72.173      | A |
| 265.92 | 86.15.34   | T | 266.43 | 91.313 F2**     | A | 270.2  | 77.3034     | A |
| 265.93 | 86.28.24   | T | 266.44 | C27282=72.877   | T | 270.3  | 72.2087a    | T |
| 265.94 | 87.1036.37 | T | 266.45 | 72.15*          | T | 271.1  | 86.14.24    | T |
| 265.95 | 87.1036.57 | T | 266.46 | 72.146*         | T | 271.2  | 73.2748     | T |
| 266.1  | 80.6078    | A | 266.47 | 72.2243+73.1200 | T | 271.3  | 73.3261     | T |
| 266.2  | 72.111     | A | 266.48 | 72.2694         | T | 271.4  | 77.3261     | A |
| 266.3  | 72.253     | A | 266.49 | 72.2937         | T | 272.1  | C27420      | T |
| 266.4  | 72.423     | A | 266.50 | 73.1253         | T | 273.1  | 80.140.26   | T |
| 266.5  | 72.532     | A | 266.51 | 73.1490         | T | 273.2  | 74.1535.34  | T |
| 266.6  | 75.207.1   | A | 266.52 | 73.1497         | T | 273.3  | 85.1005.66  | T |
| 266.7  | 75.207.3   | A | 266.53 | 73.1548         | T | 273.4  | 87.1064.20  | T |
| 266.8  | 75.251.47  | A | 266.54 | 73.1675         | T | 274.1  | 73.3838     | T |
| 266.9  | 75.270.7   | A | 266.55 | 73.1710         | T | 275.1  | 75.608.1    | A |
| 266.10 | 75.275.2   | A | 266.56 | 73.2010         | T | 275.2  | 72.2008     | T |

|        |               |   |        |            |   |        |               |   |
|--------|---------------|---|--------|------------|---|--------|---------------|---|
| 275.3  | 72.2877       | T | 280.1  | 72.348     | A | 281.12 | 75.300.1      | A |
| 275.4  | 73.3373       | T | 280.2  | 72.467     | A | 281.13 | 76.1818.12    | A |
| 275.5  | 79.536.25     | T | 280.3  | 75.275.6   | A | 281.14 | C27286=72.879 | T |
| 276.1  | 91.311 J3**   | A | 280.4  | 76.1307.19 | A | 281.15 | 85.1040bis    | T |
| 276.2  | 75.222.3      | A | 280.5  | 73.4077    | T | 281.16 | 85.1047       | T |
| 276.3  | 75.262.6      | A | 280.6  | 74.1535.52 | T | 281.17 | 77.3052.9     | A |
| 276.4  | 75.265.4      | A | 280.7  | 77.1046.8  | T | 281.18 | 85.1040b      | T |
| 276.5  | 72.1645       | T | 280.8  | 76.1341.13 | A | 281.19 | 74.1535.35    | T |
| 276.6  | 72.2474       | T | 280.9  | 90.796     | A | 281.20 | 73.3465       | T |
| 276.7  | 72.2658       | T | 280.10 | 72.2334    | T | 282.1  | 80.6075.2     | A |
| 276.8  | 73.1975       | T | 280.11 | 73.3852    | T | 283.1  | 75.255.14     | A |
| 276.9  | 73.2293       | T | 280.12 | 74.1535.51 | T | 283.2  | 74.547.1      | A |
| 277.1  | 75.373.1      | A | 280.13 | 72.297     | A | 283.3  | C27417=72.128 | T |
| 277.2  | 87.506.9      | A | 280.14 | 75.407.4   | A | 284.1  | 91.310 G**    | A |
| 277.3  | 75.252.6      | A | 280.15 | 75.605.5   | A | 284.2  | 76.1803.1     | A |
| 277.4  | C27480        | T | 280.16 | 75.619.13  | A | 284.3  | 91.507        | A |
| 277.5  | 73.1215       | T | 280.17 | 76.1366.1  | A | 284.4  | 91.309 E1**   | A |
| 277.6  | 73.1862       | T | 280.18 | 72.2803    | T | 284.5  | 91.310 P**    | A |
| 277.7  | 73.1977       | T | 280.19 | 72.3308    | T | 284.6  | 91.311 B1**   | A |
| 277.8  | 73.3624       | T | 280.20 | 73.1547    | T | 284.7  | 91.311 M1**   | A |
| 277.9  | 73.3929       | T | 280.21 | 73.3382    | T | 284.8  | 91.313 C**    | A |
| 277.10 | C27294=72.686 | T | 280.22 | 73.3718    | T | 285.1  | 91.302 A**    | A |
| 277.11 | 72.3039       | T | 280.23 | 74.1535.56 | T | 285.2  | 91.310 F**    | A |
| 277.12 | 72.3040       | T | 280.24 | 74.1538.2  | T | 285.3  | 72.2          | A |
| 277.13 | 73.1196       | T | 280.25 | 74.1581.34 | T | 285.4  | 72.571        | A |
| 277.14 | 73.1202       | T | 280.26 | 75.813.2   | A | 285.5  | 74.512.2      | A |
| 277.15 | 73.1415       | T | 280.27 | 76.595.3   | T | 285.6  | 75.417.3      | A |
| 277.16 | 73.1673       | T | 280.28 | 78.12.7    | T | 285.7  | 76.1307.23    | A |
| 277.17 | 73.1828       | T | 280.29 | 79.622.15  | T | 285.8  | 76.2015.26    | A |
| 277.18 | 73.1911       | T | 280.30 | 86.28.3    | T | 285.9  | 76.2023.6     | A |
| 277.19 | 73.2351       | T | 280.31 | 86.28.4    | T | 285.10 | 77.1773       | A |
| 277.20 | 73.3788       | T | 280.32 | 87.1017.11 | T | 285.11 | 80.6012.9     | A |
| 277.21 | 73.3941       | T | 280.33 | 87.1036.56 | T | 285.12 | 87.518.4      | A |
| 277.22 | 74.1510.79    | T | 280.34 | 87.1036.59 | T | 285.13 | 91.309 E2**   | A |
| 277.23 | 74.1510.81    | T | 280.35 | 88.508.15  | T | 285.14 | 91.309 J**    | A |
| 277.24 | 74.1519.2     | T | 281.1  | 80.6054.1  | A | 285.15 | 91.310 E**    | A |
| 277.25 | 74.1622.1     | T | 281.2  | 75.420.2   | A | 285.16 | 91.310 Y**    | A |
| 278.1  | 75.619.8      | A | 281.3  | 75.837.1   | A | 285.17 | 91.314 K**    | A |
| 278.2  | 72.1547.3     | T | 281.4  | 73.3042    | T | 285.18 | 72.2054       | T |
| 279.1  | 75.418.4      | A | 281.5  | 74.1521.10 | T | 285.19 | 73.1379       | T |
| 279.2  | 75.301.1      | A | 281.6  | 76.529.13  | T | 285.20 | 73.1413       | T |
| 279.3  | 76.1380.1     | A | 281.7  | 81.517.46  | T | 285.21 | 73.1859       | T |
| 279.4  | 76.2036.35    | A | 281.8  | 81.591.66  | T | 285.22 | 73.1953       | T |
| 279.5  | 77.3086.1     | A | 281.9  | 81.610.9   | T | 285.23 | 73.2125       | T |
| 279.6  | 91.509ter     | A | 281.10 | 85.1040    | T | 285.24 | 73.3157       | T |
| 279.7  | 74.1535.7     | T | 281.11 | 87.1051.37 | T | 285.25 | 74.1555.3     | T |



|        |                |   |        |                |   |        |                |   |
|--------|----------------|---|--------|----------------|---|--------|----------------|---|
| 285.26 | 74.1597.2      | T | 291.11 | 72.3303        | T | 295.15 | 73.3702        | T |
| 285.27 | 74.1617.1      | T | 291.12 | 72.3560        | T | 295.16 | 73.3746        | T |
| 285.28 | 77.1068.47     | T | 291.13 | 73.1209        | T | 295.17 | 73.3932+3940   | T |
| 285.29 | 78.9.22+16.19  | T | 291.14 | 73.1988        | T | 295.18 | 74.1510.10+19  | T |
| 285.30 | 73.1856        | T | 291.15 | 73.2275        | T | 295.19 | 74.1510.18     | T |
| 285.31 | 73.2360        | T | 291.16 | 73.2278        | T | 295.20 | 79.643.3       | T |
| 285.32 | 73.3249        | T | 291.17 | 73.2289        | T | 295.21 | 83.1023.4      | A |
| 285.33 | 73.3999        | T | 291.18 | 73.2294        | T | 295.22 | 87.1009.47     | T |
| 285.34 | 73.4054        | T | 291.19 | 73.2885        | T | 295.23 | 87.1021.109    | T |
| 286.1  | 73.3879+3943   | T | 291.20 | 74.1501.30     | T | 296.1  | sans no d'inv. | A |
| 286.2  | 74.1510.24     | T | 291.21 | 74.1510.40     | T | 297.1  | 75.256.5       | A |
| 286.3  | 74.1573.1      | T | 291.22 | 74.1510.46     | T | 297.2  | 76.2014.51     | A |
| 287.1  | 82.1033.1      | A | 291.23 | 72.336         | A | 297.3  | 86.14.26       | T |
| 287.2  | 74.501.8       | A | 291.24 | 75.286.7       | A | 297.4  | 88.508.45      | T |
| 287.3  | 74.521.1       | A | 291.25 | 75.49.6        | T | 298.1  | 89.37.53       | T |
| 287.4  | 75.207.6       | A | 292.1  | 91.308 A**     | A | 298.2  | 72.2746        | T |
| 287.5  | 75.422.2       | A | 293.1  | 73.1246        | T | 298.3  | 74.1510.8      | T |
| 287.6  | 76.1293.9      | A | 293.2  | 73.3882        | T | 299.1  | 74.1510.45     | T |
| 287.7  | 76.1296.13     | A | 293.3  | 74.1620.1      | T | 300.1  | 91.309 D**     | A |
| 287.8  | 77.1754.3      | A | 294.1  | 91.311 B1/1**  | A | 300.2  | 91.307 D**     | A |
| 287.9  | 77.1754.4      | A | 294.2  | 91.310 Q**     | A | 300.3  | 91.309 G**     | A |
| 287.10 | 77.1755.4      | A | 294.3  | 91.310 V**     | A | 300.4  | 91.310 R**     | A |
| 287.11 | 86.901         | A | 294.4  | 72.424         | A | 300.5  | 76.2001.3      | A |
| 287.12 | 76.584.45      | T | 294.5  | 74.591.1       | A | 300.6  | 80.6035        | A |
| 287.13 | 85.1024.3+5    | T | 294.6  | 75.251.4       | A | 300.7  | 91.312 D**     | A |
| 287.14 | 72.3223        | T | 294.7  | 75.251.48      | A | 300.8  | 91.315 D**     | A |
| 287.15 | 73.1516        | T | 294.8  | 77.1522.8      | A | 300.9  | 91.315 D1**    | A |
| 287.16 | 73.1832        | T | 294.9  | 73.1831        | T | 300.10 | 91.310 L**     | A |
| 287.17 | 73.1947        | T | 294.10 | 91.309 F**     | A | 300.11 | 74.471.5       | A |
| 287.18 | 73.3618        | T | 294.11 | 73.1314        | T | 300.12 | 74.501.14      | A |
| 287.19 | 76.584.47      | T | 294.12 | 73.1505        | T | 300.13 | 74.520.2       | A |
| 287.20 | 76.634.73      | T | 294.13 | 73.2262        | T | 300.14 | 74.521.2       | A |
| 288.1  | C27497=72.234  | T | 295.1  | 91.311 K**     | A | 300.15 | 75.251.8       | A |
| 288.2  | 79.632.112     | T | 295.2  | 74.514.5       | A | 300.16 | 75.253.4       | A |
| 289.1  | 73.1714        | T | 295.3  | 77.2821.9      | A | 300.17 | 75.304.1       | A |
| 290.1  | 76.1349.1      | A | 295.4  | C27307=72.1604 | T | 300.18 | 75.416.6       | A |
| 291.1  | 74.501.5       | A | 295.5  | 72.3025        | T | 300.19 | 75.852.7       | A |
| 291.2  | 76.1273.2      | A | 295.6  | 72.3256        | T | 300.20 | 76.2026.2      | A |
| 291.3  | 77.1540.1      | A | 295.7  | 73.1783        | T | 300.21 | 77.1780.2      | A |
| 291.4  | 91.306 II B**  | A | 295.8  | 73.1838        | T | 300.22 | 77.3007        | A |
| 291.5  | C27308=72.1605 | T | 295.9  | 73.1844        | T | 300.23 | 77.3008.25     | A |
| 291.6  | C27432         | T | 295.10 | 73.1868        | T | 300.24 | 91.310 W**     | A |
| 291.7  | 72.1024        | T | 295.11 | 73.1888        | T | 300.25 | 74.1501.25     | T |
| 291.8  | 72.2692        | T | 295.12 | 73.1935        | T | 300.26 | 76.552.2       | T |
| 291.9  | 72.2704        | T | 295.13 | 73.2362        | T | 301.1  | 79.505.37      | T |
| 291.10 | 72.3102        | T | 295.14 | 73.3607        | T | 301.2  | 73.1315        | T |

|        |                        |   |        |             |   |        |              |   |
|--------|------------------------|---|--------|-------------|---|--------|--------------|---|
| 301.3  | 73.2153                | T | 303.40 | 87.1079     | T | 314.12 | 73.3606      | T |
| 301.4  | 77.1068.58             | T | 303.41 | 72.551bis   | A | 315.1  | 77.2825      | A |
| 301.5  | 73.2270                | T | 303.42 | 72.679.3    | A | 315.2  | 75.255.13    | A |
| 301.6  | 73.3658                | T | 303.43 | 75.301.2    | A | 315.3  | 76.2026.3    | A |
| 302.1  | 75.36.24               | T | 303.44 | 76.2014.4   | A | 315.4  | 72.2476      | T |
| 302.2  | 78.6.6                 | T | 303.45 | 87.522.5    | A | 315.5  | 73.2848      | T |
| 303.1  | 75.263.22              | A | 303.46 | 91.308 C**  | A | 315.6  | 73.3668      | T |
| 303.2  | 75.271.4+5             | A | 303.47 | 86.14.25    | T | 315.7  | 73.3670      | T |
| 303.3  | 77.2826.1              | A | 304.1  | 75.854.5    | A | 315.8  | 74.1501.22   | T |
| 303.4  | 77.3098.4              | A | 305.1  | 73.3254     | T | 315.9  | 74.1510.15   | T |
| 303.5  | 72.186                 | A | 305.2  | C27447      | T | 315.10 | 74.1510.41   | T |
| 303.6  | 72.282                 | A | 306.1  | 76.2004.76  | A | 315.11 | 74.1558.2    | T |
| 303.7  | 72.685.2               | A | 306.2  | 75.207.4    | A | 315.12 | 74.1611.2    | T |
| 303.8  | 75.204.1               | A | 306.3  | 75.606.7    | A | 315.13 | 74.1614.1    | T |
| 303.9  | 75.277.2               | A | 307.1  | 73.3158     | T | 316.1  | 91.311 D2**  | A |
| 303.10 | 75.417.2+5             | A | 307.2  | 73.2271     | T | 317.1  | 75.858.1     | A |
| 303.11 | 75.841.1               | A | 308.1  | 86.905      | A | 317.2  | 77.1321.3    | A |
| 303.12 | 75.871.6               | A | 309.1  | 76.2026.1   | A | 317.3  | 77.1543.10   | A |
| 303.13 | 76.1841.4              | A | 310.1  | 74.1508.18  | T | 317.4  | 72.2746ter   | T |
| 303.14 | 76.2004.65             | A | 310.2  | 73.3032     | T | 317.5  | 74.1510.2    | T |
| 303.15 | 87.522.4               | A | 310.3  | 73.3037     | T | 317.6  | 74.1519      | T |
| 303.16 | 91.309 H**             | A | 310.4  | 73.3530     | T | 318.1  | 91.309 K**   | A |
| 303.17 | 91.314 E**             | A | 310.5  | 73.4007     | T | 318.2  | 76.1303.7    | A |
| 303.18 | 72.2010                | T | 310.6  | 74.1535.54  | T | 318.3  | 76.1841.3    | A |
| 303.19 | 72.2447                | T | 311.1  | 73.3378     | T | 319.1  | 73.1894      | T |
| 303.20 | 72.2746bis             | T | 311.2  | 78.26.4     | T | 319.2  | 87.1009.46   | T |
| 303.21 | 72.2748                | T | 312.1  | 91.309 E3** | A | 320.1  | 80.6071.2    | A |
| 303.22 | 72.3167                | T | 312.2  | 74.562.2    | A | 320.2  | 77.2821.3    | A |
| 303.23 | 73.1217                | T | 312.3  | 75.207.5    | A | 321.1  | 74.526.1     | A |
| 303.24 | 73.1252                | T | 312.4  | 75.286.4    | A | 321.2  | 75.416.7     | A |
| 303.25 | 73.1615                | T | 312.5  | 75.826.6    | A | 321.3  | 75.604.1     | A |
| 303.26 | 73.1634                | T | 312.6  | 76.1833.3   | A | 321.4  | 77.2832.3    | A |
| 303.27 | 73.2240                | T | 312.7  | 77.2814.13  | A | 321.5  | C27473       | T |
| 303.28 | 73.2416                | T | 312.8  | 91.310 M**  | A | 321.6  | 72.3026      | T |
| 303.29 | 73.2846                | T | 313.1  | 91.317 A**  | A | 321.7  | 73.1247+1248 | T |
| 303.30 | 73.3160                | T | 314.1  | 91.310 B**  | A | 321.8  | 73.1771      | T |
| 303.31 | 74.1519.9              | T | 314.2  | 74.581.4    | A | 321.9  | 73.2187      | T |
| 303.32 | 74.1525.1              | T | 314.3  | 75.262.47   | A | 321.10 | 73.2435      | T |
| 303.33 | 74.1583.1              | T | 314.4  | 75.312.1    | A | 321.11 | 73.3791      | T |
| 303.34 | 74.1611.1              | T | 314.5  | 75.425.3    | A | 321.12 | 74.1543.1    | T |
| 303.35 | 77.1056.21             | T | 314.6  | 76.1872.1   | A | 321.13 | 72.1798      | T |
| 303.36 | 79.557.13 <sup>5</sup> | T | 314.7  | 76.1876.12  | A | 321.14 | 76.634.76    | T |
| 303.37 | 79.632.109             | T | 314.8  | 77.2817.2   | A | 322.1  | 76.1253.2    | A |
| 303.38 | 80.26.28               | T | 314.9  | 83.1007     | A | 322.2  | 82.1027.1    | A |
| 303.39 | 87.1036.49             | T | 314.10 | 91.313 K1** | A | 322.3  | C27400       | T |
|        |                        |   | 314.11 | 73.3269     | T | 322.4  | 73.1197      | T |

<sup>5</sup> + 79.632.105.

|        |                |   |        |            |   |        |              |   |
|--------|----------------|---|--------|------------|---|--------|--------------|---|
| 322.5  | 73.1250        | T | 328.26 | 75.401.3   | A | 332.22 | 73.2345      | T |
| 322.6  | 73.1483        | T | 328.27 | 77.1001.7  | T | 332.23 | 73.2442      | T |
| 322.7  | 73.1676        | T | 328.28 | 86.24.19   | T | 332.24 | 73.2717      | T |
| 322.8  | 73.1864        | T | 328.29 | 87.1007.61 | T | 332.25 | 73.2858      | T |
| 322.9  | 73.1965+2247   | T | 329.1  | 75.265.6   | A | 332.26 | 73.2905      | T |
| 322.10 | 73.1980        | T | 329.2  | 75.256.12  | A | 332.27 | 74.1618.3    | T |
| 322.11 | 73.3268        | T | 329.3  | 76.1365.2  | A | 332.28 | 85.1003.3    | T |
| 322.12 | 73.3773        | T | 329.4  | 77.2832.23 | A | 333.1  | 76.2001.1    | A |
| 323.1  | 73.3771        | T | 329.5  | C27421     | T | 333.2  | 76.2004.93   | A |
| 323.2  | 73.3671        | T | 329.6  | 72.1647    | T | 333.3  | 73.1385      | T |
| 323.3  | 73.3784        | T | 329.7  | 73.2421    | T | 333.4  | 74.1510.11   | T |
| 324.1  | 74.520.6       | A | 329.8  | 73.3731    | T | 333.5  | 80.6002.3    | A |
| 324.2  | 74.501.9       | A | 329.9  | 74.1501.36 | T | 333.6  | 73.3844      | T |
| 324.3  | 78.67.72       | T | 329.10 | 74.1590.1  | T | 334.1  | C27419       | T |
| 324.4  | 72.1023        | T | 329.11 | 74.1620.3  | T | 335.1  | 87.1048.7    | T |
| 324.5  | 73.1203        | T | 329.12 | 76.575     | T | 336.1  | 91.310 H1**  | A |
| 325.1  | 80.6018.5      | A | 329.13 | 79.631     | T | 336.2  | 91.313 G1**  | A |
| 325.2  | sans no d'inv. | A | 329.14 | 87.1023.24 | T | 336.3  | C27472       | T |
| 326.1  | 74.415.8       | A | 329.15 | 87.1053.8  | T | 336.4  | 73.1190      | T |
| 326.2  | 74.560.1       | A | 329.16 | 91.314 H** | A | 336.5  | 73.2308      | T |
| 327.1  | 75.401.1       | A | 330.1  | 72.530     | A | 336.6  | 73.3775      | T |
| 328.1  | 72.30          | A | 330.2  | 75.607.3   | A | 336.7  | 73.3931      | T |
| 328.2  | 72.286         | A | 331.1  | 73.1958    | T | 337.1  | 77.1506.4    | A |
| 328.3  | 72.425         | A | 331.2  | 73.1519    | T | 337.2  | 77.1536.4    | A |
| 328.4  | 72.785.6       | A | 331.3  | 74.1510.17 | T | 338.1  | 91.307 C1**  | A |
| 328.5  | 74.526.6       | A | 332.1  | 75.254.12  | A | 338.2  | 74.526.5     | A |
| 328.6  | 74.527.3       | A | 332.2  | 74.508.2   | A | 338.3  | 87.506.7     | A |
| 328.7  | 75.286.6       | A | 332.3  | 74.515.4   | A | 338.4  | 73.1910+2419 | T |
| 328.8  | 75.403.16      | A | 332.4  | 74.566.1   | A | 339.1  | 73.2364      | T |
| 328.9  | 75.429.1       | A | 332.5  | 74.566.2   | A | 340.1  | 77.3098.1    | A |
| 328.10 | 75.619.12      | A | 332.6  | 75.285.7   | A | 340.2  | 74.565.1     | A |
| 328.11 | 76.2052.18     | A | 332.7  | 75.310.1   | A | 340.3  | 79.5028.1    | A |
| 328.12 | 77.1536.50     | A | 332.8  | 75.617.2   | A | 340.4  | 72.1661      | T |
| 328.13 | 77.2819.5      | A | 332.9  | 75.617.5   | A | 341.1  | C27456       | T |
| 328.14 | 77.3068.6      | A | 332.10 | 75.810.2   | A | 341.2  | 74.1661.1    | T |
| 328.15 | 77.3087.2      | A | 332.11 | 76.2004.73 | A | 342.1  | 74.561.1     | A |
| 328.16 | 80.6091.2      | A | 332.12 | 76.2026.6  | A | 342.2  | 75.251.1     | A |
| 328.17 | 83.1108        | A | 332.13 | 77.2826.2  | A | 342.3  | 73.1488      | T |
| 328.18 | 72.3105        | T | 332.14 | 77.3127    | A | 343.1  | 74.576.1     | A |
| 328.19 | 73.2430        | T | 332.15 | 80.6089.1  | A | 344.1  | 74.1517.26** | T |
| 328.20 | 73.2850        | T | 332.16 | 72.1650    | T | 345.1  | 72.110       | A |
| 328.21 | 73.3845        | T | 332.17 | 72.2376    | T | 345.2  | 75.287.1     | A |
| 328.22 | 74.1501.18     | T | 332.18 | 72.3077    | T | 346.1  | 75.301.1     | A |
| 328.23 | 74.1510.42     | T | 332.19 | 73.3163    | T | 346.2  | 73.1332      | T |
| 328.24 | 74.1522.2      | T | 332.20 | 73.3664    | T | 346.3  | 73.1769      | T |
| 328.25 | 74.1611.3      | T | 332.21 | 73.3947    | T | 346.4  | 73.2976      | T |

|        |                        |   |        |            |   |        |             |   |
|--------|------------------------|---|--------|------------|---|--------|-------------|---|
| 346.5  | 73.3019                | T | 353.25 | C27433     | T | 353.71 | 76.512.7    | T |
| 346.6  | 76.2028.19             | A | 353.26 | C27482     | T | 353.72 | 76.584.16   | T |
| 346.7  | 79.632.104             | T | 353.27 | C27494     | T | 353.73 | 77.1001.1   | T |
| 347.1  | 74.1535.44             | T | 353.28 | 73.1479    | T | 353.74 | 77.1033.11  | T |
| 347.2  | 72.2473                | T | 353.29 | 73.1847    | T | 353.75 | 77.1056.22  | T |
| 347.3  | 73.1667                | T | 353.30 | 73.2414    | T | 353.76 | 78.1.10     | T |
| 347.4  | sans no d'inv.         | T | 353.31 | 74.1510.3  | T | 353.77 | 82.20.4     | A |
| 348.1  | 76.1805.1              | A | 353.32 | 77.1074.6  | T | 353.78 | 85.1007     | T |
| 348.2  | 74.1574.2              | T | 353.33 | 82.20.7    | A | 353.79 | 91.310 U**  | A |
| 348.3  | 74.1588.2              | T | 353.34 | 72.700*    | T | 353.80 | C27406      | T |
| 348.4  | 74.1605.2              | T | 353.35 | 72.1643    | T | 353.81 | 72.3032     | T |
| 348.5  | 77.1068.54             | T | 353.36 | 72.1654    | T | 353.82 | 72.3221     | T |
| 349.1  | 72.2473bis             | T | 353.37 | 72.2683    | T | 353.83 | 72.3288     | T |
| 349.2  | 72.2475                | T | 353.38 | 72.3408    | T | 353.84 | 73.1205     | T |
| 349.3  | 79.1647                | T | 353.39 | 73.1163    | T | 353.85 | 73.1208     | T |
| 350.1  | 74.1574.6              | T | 353.40 | 73.1194    | T | 353.86 | 73.1419     | T |
| 351.1  | C27498                 | T | 353.41 | 73.1201    | T | 353.87 | 73.1905     | T |
| 351.2  | 77.3121.1              | A | 353.42 | 73.1223    | T | 353.88 | 73.1906     | T |
| 352.1  | 87.518.2               | A | 353.43 | 73.1386    | T | 353.89 | 73.2762     | T |
| 352.2  | 76.1213.6              | A | 353.44 | 73.1493    | T | 353.90 | 73.2796     | T |
| 352.3  | 91.310                 | A | 353.45 | 73.1515    | T | 353.91 | 73.3650     | T |
| 353.1  | 74.501.1               | A | 353.46 | 73.1717    | T | 353.92 | 73.3794     | T |
| 353.2  | 72.413                 | A | 353.47 | 73.1780    | T | 353.93 | 77.1068.58  | T |
| 353.3  | 74.501.7               | A | 353.48 | 73.1963    | T | 354.1  | 75.403.11   | A |
| 353.4  | 74.518.2               | A | 353.49 | 73.1969    | T | 354.2  | 74.501.4    | A |
| 353.5  | 74.526.2               | A | 353.50 | 73.1991    | T | 354.3  | C27402      | T |
| 353.6  | 74.556.1               | A | 353.51 | 73.2256    | T | 354.4  | C27474      | T |
| 353.7  | 75.250.8               | A | 353.52 | 73.2259    | T | 354.5  | C27478      | T |
| 353.8  | 75.316.5               | A | 353.53 | 73.2286    | T | 354.6  | 73.1191     | T |
| 353.9  | 75.433.2               | A | 353.54 | 73.2295    | T | 354.7  | 73.1421     | T |
| 353.10 | 76.1355.10             | A | 353.55 | 73.2412    | T | 354.8  | 73.1915     | T |
| 353.11 | 76.1383.24             | A | 353.56 | 73.2422    | T | 354.9  | 73.1942     | T |
| 353.12 | 76.1886.5 <sup>6</sup> | A | 353.57 | 73.3168    | T | 354.10 | 73.1955     | T |
| 353.13 | 76.2020.5              | A | 353.58 | 73.3616    | T | 354.11 | 73.2004     | T |
| 353.14 | 77.1560.1              | A | 353.59 | 73.3662    | T | 354.12 | 73.2879     | T |
| 353.15 | 77.1754.2              | A | 353.60 | 73.3677    | T | 354.13 | 73.4018     | T |
| 353.16 | 77.2819.2              | A | 353.61 | 73.3821    | T | 354.14 | 79.1632.100 | T |
| 353.17 | 77.2827.2              | A | 353.62 | 74.1510.20 | T | 355.1  | 72.462      | A |
| 353.18 | 80.6012.1              | A | 353.63 | 74.1510.33 | T | 355.2  | 73.3030     | T |
| 353.19 | 80.6015.5              | A | 353.64 | 74.1510.34 | T | 355.3  | 75.8.33     | T |
| 353.20 | 83.1023.9              | A | 353.65 | 74.1510.39 | T | 355.4  | 87.520.1    | A |
| 353.21 | 87.506.5               | A | 353.66 | 74.1510.96 | T | 356.1  | 75.854.1    | A |
| 353.22 | 87.528.3               | A | 353.67 | 74.1556.3  | T | 356.2  | 75.821.1    | A |
| 353.23 | 91.310 X**             | A | 353.68 | 74.1580.3  | T | 356.3  | 75.852.9    | A |
| 353.24 | 91.311 M2**            | A | 353.69 | 74.1616.1  | T | 356.4  | 76.1354.15  | A |
|        |                        |   | 353.70 | 74.1618.4  | T | 356.5  | 76.2029.12  | A |

<sup>6</sup> + 76.1887.2.

|        |                |   |        |                |   |        |                |   |
|--------|----------------|---|--------|----------------|---|--------|----------------|---|
| 356.6  | 77.3098.6      | A | 361.34 | 74.1510.16     | T | 364.37 | 87.1007.46     | T |
| 357.1  | 76.2004.1      | A | 361.35 | 74.1510.44     | T | 364.38 | 87.1032.4      | T |
| 357.2  | 75.606.4       | A | 361.36 | 74.1571.1      | T | 364.39 | sans no d'inv. | T |
| 357.3  | 75.617.6       | A | 362.1  | 77.3098.2      | A | 364.40 | 76.2033.18     | A |
| 357.4  | 83.1002        | A | 363.1  | 77.2821.7+12   | A | 364.41 | 90.794         | A |
| 358.1  | 72.174         | A | 363.2  | 74.401.2       | A | 364.42 | C27288=72.781  | T |
| 358.2  | 72.252         | A | 363.3  | 74.516.1       | A | 364.43 | 72.2288        | T |
| 358.3  | 75.265.1       | A | 363.4  | 77.1516.6      | A | 364.44 | 73.42*         | T |
| 359.1  | sans no d'inv. | T | 363.5  | 77.3068.1+2    | A | 364.45 | 73.1764        | T |
| 360.1  | 77.1536.29     | A | 363.6  | 87.538.1       | A | 364.46 | 73.1855        | T |
| 360.2  | 76.2026.11     | A | 364.1  | 74.542.2       | A | 364.47 | 73.1917        | T |
| 360.3  | 73.3667        | T | 364.2  | C27489         | T | 364.48 | 73.3277        | T |
| 360.4  | 86.24.22       | T | 364.3  | 72.2375        | T | 364.49 | 73.3796        | T |
| 361.1  | 83.1021.1      | A | 364.4  | 73.2255        | T | 364.50 | 73.3905        | T |
| 361.2  | 72.138         | A | 364.5  | 73.2876        | T | 364.51 | 74.1517.87**   | T |
| 361.3  | 72.569         | A | 364.6  | 73.3942        | T | 364.52 | 74.1615.1      | T |
| 361.4  | 74.510.5       | A | 364.7  | 74.1548.2      | T | 364.53 | 77.1056.12     | T |
| 361.5  | 74.513.3       | A | 364.8  | 72.679         | A | 365.1  | 91.308 E**     | A |
| 361.6  | 75.403.15      | A | 364.9  | 74.520.4       | A | 365.2  | 72.3444        | T |
| 361.7  | 76.2029.10     | A | 364.10 | 75.251.6       | A | 366.1  | 91.314 A**     | A |
| 361.8  | 77.2840.2      | A | 364.11 | 75.344.4       | A | 367.1  | 76.1281.5      | A |
| 361.9  | 77.2845.5      | A | 364.12 | 75.417.1       | A | 367.2  | 72.1881        | T |
| 361.10 | 77.2845.7      | A | 364.13 | 76.1371.4      | A | 368.1  | 73.3018        | T |
| 361.11 | 77.3032        | A | 364.14 | 90.794 B**     | A | 369.1  | 73.3906        | T |
| 361.12 | 91.311 K1+J2** | A | 364.15 | 91.301 A**     | A | 370.1  | 74.1515.8      | T |
| 361.13 | 72.2205        | T | 364.16 | sans no d'inv. | T | 371.1  | 73.3816        | T |
| 361.14 | 72.2512        | T | 364.17 | 74.501.3       | A | 371.2  | 76.1838.2      | A |
| 361.15 | 72.3030        | T | 364.18 | 91.306 A**     | A | 372.1  | 83.1105        | A |
| 361.16 | 72.3083        | T | 364.19 | C27304+72.1601 | T | 372.2  | 73.2523        | T |
| 361.17 | 72.3315        | T | 364.20 | 72.1927        | T | 373.1  | 77.1024.6      | T |
| 361.18 | 73.1322        | T | 364.21 | 72.2769        | T | 374.1  | 77.2840.1      | A |
| 361.19 | 73.1772        | T | 364.22 | 72.3617        | T | 374.2  | 73.3948        | T |
| 361.20 | 73.1843        | T | 364.23 | 73.1249        | T | 374.3  | 73.3787        | T |
| 361.21 | 73.2958        | T | 364.24 | 73.1501        | T | 375.1  | 73.2810bis     | T |
| 361.22 | 74.1510.13     | T | 364.25 | 73.1582        | T | 376.1  | 87.1007.80     | T |
| 361.23 | 74.1554.2      | T | 364.26 | 73.2159        | T | 377.1  | 72.586         | A |
| 361.24 | 74.1621.2      | T | 364.27 | 73.2352+3248   | T | 377.2  | 72.672.6       | A |
| 361.25 | 77.1058.56     | T | 364.28 | 73.2359        | T | 377.3  | 74.547.2       | A |
| 361.26 | 91.310 C**     | A | 364.29 | 73.2524        | T | 377.4  | 75.277.8       | A |
| 361.27 | 75.606.8       | A | 364.30 | 73.3274        | T | 377.5  | 76.2031.6      | A |
| 361.28 | 77.3095.2      | A | 364.31 | 73.3744        | T | 377.6  | 73.3266        | T |
| 361.29 | 91.309 L**     | A | 364.32 | 74.1517.85**   | T | 377.7  | 74.1510.62     | T |
| 361.30 | 91.313 G2**    | A | 364.33 | 74.1607.3      | T | 377.8  | 74.1510.86     | T |
| 361.31 | C27295=72.710  | T | 364.34 | 77.1068.55     | T | 377.9  | 76.550.3       | T |
| 361.32 | 73.1768        | T | 364.35 | 85.1003.2      | T | 378.1  | 77.1540.2      | A |
| 361.33 | 73.3777        | T | 364.36 | 87.1007        | T | 378.2  | 76.1429        | A |

|        |                     |   |        |                      |   |        |                |   |
|--------|---------------------|---|--------|----------------------|---|--------|----------------|---|
| 378.3  | 76.1282.7           | A | 392.20 | 72.2968              | T | 397.6  | 76.1838.1      | A |
| 378.4  | sans no d'inv.      | A | 392.21 | 72.2971              | T | 397.7  | 76.2008.28     | A |
| 378.5  | 73.1220             | T | 392.22 | 72.3109              | T | 397.8  | 76.2020.4      | A |
| 378.6  | 73.1810             | T | 392.23 | 73.1500              | T | 397.9  | 77.1546.2      | A |
| 378.7  | 74.1501.19          | T | 392.24 | 73.1524              | T | 397.10 | 79.5016.3      | A |
| 378.8  | 77.1084.14          | T | 392.26 | 73.1989              | T | 397.11 | 83.200         | A |
| 379.1  | 76.2028.40          | A | 392.27 | 73.2008              | T | 397.12 | 72.2810        | T |
| 380.1  | 75.251.4            | A | 392.28 | 73.2265              | T | 397.13 | 75.36.26       | T |
| 380.2  | 72.2711             | T | 392.29 | 73.2420              | T | 397.14 | 79.632.101     | T |
| 381.1  | 74.1581.31          | T | 393.1  | 76.2029.9            | A | 398.1  | 72.766         | A |
| 382.1  | 73.1206             | T | 393.2  | 77.2827.8            | A | 398.2  | 72.3700        | T |
| 383.1  | 77.3087.3           | A | 393.3  | 91.307 E**           | A | 398.3  | 82.15.15       | A |
| 384.1  | 91.310 J**          | A | 393.4  | 91.314 E3**          | A | 399.1  | 91.311 D1**    | A |
| 385.1  | 76.2004.91          | A | 394.1  | 76.2026.8            | A | 399.2  | 73.1934        | T |
| 386.1  | 76.1265.1           | A | 394.2  | 76.1333.2            | A | 399.3  | 73.2283        | T |
| 386.2  | 73.3733             | T | 394.3  | 76.2026.7            | A | 399.4  | 73.3474        | T |
| 386.3  | 74.1554.2           | T | 394.4  | 77.1527              | A | 400.1  | 77.1549        | A |
| 386.4  | 77.1068.51          | T | 394.5  | C27399               | T | 400.2  | 72.3099        | T |
| 387.1  | 74.1584.1           | T | 394.6  | 74.1515.4            | T | 400.3  | sans no d'inv. | T |
| 387.2  | 73.3819             | T | 395.1  | 72.585               | A | 401.1  | 72.3224        | T |
| 387.3  | 76.562.2            | T | 395.2  | C27476               | T | 401.2  | 72.1603        | T |
| 387.4  | sans no d'inv. (1)  | T | 395.3  | 72.3298+73.2291      | T | 402.1  | 72.147*        | T |
| 388.1  | 75.253.12           | A | 395.4  | 73.1189              | T | 402.2  | 87.1004.60     | T |
| 389.1  | 75.316.4            | A | 395.5  | 73.1925              | T | 402.3  | 87.1051.31     | T |
| 390.1  | C27372              | T | 395.6  | C27306 <sup>8</sup>  | T | 403.1  | 86.11.3        | T |
| 391.1  | 76.2006.94          | A | 395.7  | 72.2006              | T | 404.1  | 88.508.59      | T |
| 392.1  | 91.311 G**          | A | 395.8  | 72.3218              | T | 404.2  | 72.2088a       | T |
| 392.2  | C27283 <sup>7</sup> | T | 395.9  | 72.3255              | T | 404.3  | 72.2434        | T |
| 392.3  | 72.3028             | T | 395.10 | 73.1846+2266         | T | 405.1  | 75.619.1       | A |
| 392.4  | 72.3093             | T | 395.11 | 73.3262              | T | 405.2  | 76.1833.2      | A |
| 392.5  | 73.1321             | T | 395.12 | 73.3774 <sup>9</sup> | T | 406.1  | 72.587         | A |
| 392.6  | 73.1480             | T | 395.13 | 74.1510.73           | T | 406.2  | 75.263.15      | A |
| 392.7  | 73.1525             | T | 395.14 | 76.512.8             | T | 406.3  | 75.286.2+3     | A |
| 392.8  | 73.2013             | T | 395.15 | 77.1068.48           | T | 406.4  | 74.562.1       | A |
| 392.9  | 73.2260             | T | 395.16 | 82.13.3              | A | 406.5  | 75.252.1       | A |
| 392.10 | 73.2268             | T | 396.1  | 87.509.3             | A | 406.6  | 75.311.2       | A |
| 392.11 | 73.2877             | T | 396.2  | 73.3646              | T | 406.7  | 75.429.2       | A |
| 392.12 | 73.2967             | T | 396.3  | 74.1510.12           | T | 406.8  | 75.609.2       | A |
| 392.13 | 73.3949             | T | 396.4  | 74.1510.23           | T | 406.9  | 75.826.1       | A |
| 392.14 | 74.1510.5           | T | 397.1  | 72.685.4             | A | 406.10 | 76.1282.9      | A |
| 392.15 | 74.1550.1           | T | 397.2  | 75.228.1             | A | 406.11 | 76.1813.1      | A |
| 392.16 | 75.46.4             | T | 397.3  | 75.316.1             | A | 406.12 | 77.2827        | A |
| 392.17 | 77.1068.53          | T | 397.4  | 75.857.5             | A | 406.13 | 80.6042        | A |
| 392.18 | 81.559.1            | T | 397.5  | 75.860.3             | A | 406.14 | 80.6222        | A |
| 392.19 | 72.1734             | T |        |                      |   | 406.15 | 83.1022        | A |
|        |                     |   |        |                      |   | 406.16 | 87.501.6       | A |

<sup>7</sup> = 72.784+785.<sup>8</sup> + 72.1602 + 1608.<sup>9</sup> + 74.1501.23.

|        |               |   |       |                |   |       |                |   |
|--------|---------------|---|-------|----------------|---|-------|----------------|---|
| 406.17 | 87.503.1      | A | 415.3 | 75.656.2       | A | 429.2 | 74.1621.1      | T |
| 406.18 | 87.525        | A | 415.4 | 77.2355.4      | A | 429.3 | 72.58          | T |
| 406.19 | 91.310 N**    | A | 415.5 | 77.2855.2      | A | 429.4 | 73.3159        | T |
| 406.20 | 91.310 Ybis   | A | 415.6 | 77.3036.3      | A | 430.1 | 80.6252        | A |
| 406.21 | 91.311 B2-3** | A | 416.1 | 83.1018        | A | 430.2 | 72.277.4       | A |
| 406.22 | 91.311 M3**   | A | 417.1 | 76.2026.5      | A | 430.3 | 76.1834.1      | A |
| 406.23 | 91.314 E1**   | A | 417.2 | 75.263.12      | A | 430.4 | 77.1755.2      | A |
| 406.24 | 72.3013       | T | 417.3 | sans no d'inv. | A | 430.5 | 74.1521.19     | T |
| 406.25 | 72.3031       | T | 418.1 | 80.6109        | A | 430.6 | 76.529.14      | T |
| 406.26 | 73.2904       | T | 418.2 | 74.518.3       | A | 430.7 | 79.573.29      | T |
| 406.27 | 73.3258       | T | 418.3 | 75.269.9       | A | 430.8 | 87.1064.22     | T |
| 406.28 | 73.3716       | T | 418.4 | 75.809.1       | A | 431.1 | 87.506.2       | A |
| 406.29 | 73.3783       | T | 418.5 | 76.1264.2      | A | 432.1 | 76.2005.63     | A |
| 406.30 | 73.3875       | T | 418.6 | 76.1347.7      | A | 433.1 | 76.2059        | A |
| 406.31 | 73.3934       | T | 418.7 | 76.1349.2      | A | 433.2 | 81.581.43      | T |
| 406.32 | 74.1510.19    | T | 418.8 | 87.500.6       | A | 433.3 | 87.1051.35     | T |
| 406.33 | 74.1510.25    | T | 419.1 | 75.302.2       | A | 434.1 | 75.43.8        | T |
| 406.34 | 74.1554.1     | T | 419.2 | 76.1834.4      | A | 435.1 | 75.277.15      | A |
| 406.35 | 74.1593.1     | T | 419.3 | 83.1002        | A | 435.2 | 76.1281.12     | A |
| 406.36 | 77.1100.3     | T | 419.4 | C27445         | T | 435.3 | 73.2427        | T |
| 406.37 | 86.14.39      | T | 419.5 | 72.2184        | T | 435.4 | 73.3471        | T |
| 406.38 | 89.15.16      | T | 419.6 | 73.1426        | T | 436.1 | C27303=72.1515 | T |
| 406.39 | 77.3023.5     | A | 419.7 | 87.1051.40     | T | 436.2 | 80.128.31      | T |
| 406.40 | 73.1706       | T | 420.1 | C27461         | T | 437.1 | 77.3088        | A |
| 407.1  | 79.645.2      | T | 421.1 | 72.99          | T | 437.2 | 73.2281        | T |
| 408.1  | 80.6018       | A | 421.2 | 72.5           | T | 438.1 | 75.810.1+3     | A |
| 409.1  | 87.522.1      | A | 421.3 | 85.1032bis     | T | 438.2 | 80.6221        | A |
| 410.1  | 72.426        | A | 422.1 | 75.604.3       | A | 439.1 | 73.1680        | T |
| 410.2  | 76.1289.4     | A | 422.2 | 72.474         | A | 440.1 | 73.3776        | T |
| 410.3  | 73.1823       | T | 423.1 | 76.1281.16     | A | 440.2 | 73.1549        | T |
| 410.4  | 73.1485       | T | 423.2 | 75.857.3       | A | 440.3 | 73.3271        | T |
| 410.5  | 73.2012       | T | 423.3 | 76...no effacé | A | 440.4 | 73.3275        | T |
| 410.6  | 74.1510.37    | T | 424.1 | 75.270.4       | A | 441.1 | 75.277.1       | A |
| 411.1  | 90.823        | A | 424.2 | 72.540         | A | 441.2 | 83.201         | A |
| 412.1  | 74.1515.14    | T | 424.3 | 75.270.3       | A | 441.3 | 83.201bis      | A |
| 412.2  | 73.3027       | T | 424.4 | 80.26.29       | T | 441.4 | 73.1226        | T |
| 412.3  | 74.1517.64**  | T | 425.1 | 82.7015        | A | 441.5 | 73.2936        | T |
| 412.4  | 79.513.30     | T | 425.2 | 80.6055.1      | A | 441.6 | 85.1047.10     | T |
| 413.1  | 86.24.20      | T | 426.1 | 72.196         | T | 442.1 | 72.1632        | T |
| 413.2  | 73.3904       | T | 427.1 | 77.3060.1      | A | 443.1 | 86.36.14       | T |
| 413.3  | 74.1532.1     | T | 427.2 | 75.416.6       | A | 443.2 | 73.3743        | T |
| 413.4  | 74.1617.4     | T | 427.3 | 74.1581.14     | T | 443.3 | 80.113.37      | T |
| 414.1  | 75.374.2      | A | 427.4 | 80.99.11       | T | 444.1 | 72.145         | A |
| 414.2  | 73.2916       | T | 428.1 | 72.685.1       | A | 444.2 | 75.860.2       | A |
| 415.1  | 76.1342.25    | A | 428.2 | 77.3087        | A | 445.1 | 85.712.18      | A |
| 415.2  | 74.501.11     | A | 429.1 | 83.202         | A | 446.1 | 75.257.7       | A |

|        |                |   |        |                 |   |        |                       |   |
|--------|----------------|---|--------|-----------------|---|--------|-----------------------|---|
| 446.2  | 76.1356.4      | A | 455.2  | 76.1296.14      | A | 463.1  | 79.632.102            | T |
| 446.3  | 80.6018.4      | A | 455.3  | 77.1536.6       | A | 464.1  | 74.544.1              | A |
| 447.1  | 75.606.9       | A | 455.4  | 73.2146         | T | 464.2  | 74.502.1              | A |
| 447.2  | 76.1371.3      | A | 455.5  | 74.1543.2       | T | 464.3  | 75.312.11             | A |
| 448.1  | 72.531         | A | 455.6  | 77.3092         | A | 464.4  | 72.3309               | T |
| 448.2  | 72.1516        | T | 455.7  | 80.6057         | A | 464.5  | 73.1333               | T |
| 448.3  | 73.2808        | T | 455.8  | 72.2207         | T | 464.6  | 73.1841               | T |
| 448.4  | 73.3161        | T | 455.9  | 72.2258         | T | 464.7  | 73.1886               | T |
| 448.5  | 79.579.26      | T | 455.10 | 72.2632         | T | 464.8  | 73.1968               | T |
| 448.6  | 87.1036.32     | T | 455.11 | 72.3168         | T | 464.9  | 73.3676               | T |
| 448.7  | 87.1036.46     | T | 455.12 | 73.1224         | T | 464.10 | 74.1510.6             | T |
| 449.1  | 76.1887.1      | A | 455.13 | 73.1782         | T | 464.11 | 76.584.31             | T |
| 450.1  | 72.583         | A | 455.14 | 73.1852         | T | 465.1  | 74.508.1              | A |
| 450.2  | 75.228.3       | A | 455.15 | 73.3780         | T | 465.2  | 76.1342.2             | A |
| 450.3  | 76.1804.1      | A | 455.16 | 74.1567.1       | T | 465.3  | 73.2242               | T |
| 450.4  | 76.1871.1      | A | 455.17 | 82.20.2         | A | 465.4  | C27277+72.1020        | T |
| 450.5  | 76.2005.59     | A | 455.18 | 72.1967         | T | 465.5  | 72.3286               | T |
| 450.6  | 79.5031.2      | A | 455.19 | 72.2052         | T | 465.6  | 73.1227               | T |
| 450.7  | 73.2354        | T | 455.20 | 72.2749         | T | 465.7  | 73.1504               | T |
| 450.8  | 73.3162        | T | 455.21 | 73.3623         | T | 465.8  | C27459                | T |
| 451.1  | 91.314 J**     | A | 455.22 | 73.3654         | T | 465.9  | 72.3293               | T |
| 451.2  | 72.101         | A | 455.23 | 73.3656         | T | 465.10 | 73.1219               | T |
| 451.3  | 74.503.1       | A | 456.1  | 75.213.17       | A | 465.11 | 73.1776               | T |
| 451.4  | 76.1834.3      | A | 457.1  | 88.508.59       | T | 465.12 | 73.2361               | T |
| 451.5  | 76.2031.3      | A | 457.2  | 72.2088b        | T | 465.13 | 74.1501.28            | T |
| 451.6  | 83.1006        | A | 457.3  | 73.2434         | T | 465.14 | 74.1510.50+52         | T |
| 451.7  | 91.313 G2**    | A | 458.1  | 73.677          | T | 465.15 | 74.1573.2             | T |
| 451.8  | 91.313 G1+G3** | A | 459.1  | 76.2026.4       | A | 465.16 | 74.1580.2             | T |
| 451.9  | C27369         | T | 459.2  | 91.311 N**      | A | 465.17 | 76.624.2              | T |
| 451.10 | 72.2970        | T | 459.3  | 72.322          | A | 466.1  | C27388                | T |
| 451.11 | 72.3201        | T | 459.4  | 75.272.4        | A | 466.2  | 73.3674+3790          | T |
| 451.12 | 73.1775        | T | 459.5  | 76.2001.2       | A | 467.1  | 76.1338.10            | A |
| 451.13 | 73.1907        | T | 459.6  | 76.2039.30      | A | 467.2  | 74.513.1              | A |
| 451.14 | 73.3715        | T | 459.7  | 80.6019         | A | 467.3  | 73.1883               | T |
| 451.15 | 73.3793        | T | 459.8  | 72.3536+73.2160 | T | 467.4  | 72.1730               | T |
| 451.16 | 74.1510.1      | T | 459.9  | 73.2248         | T | 467.5  | 72.2966               | T |
| 451.17 | 77.1001.8      | T | 459.10 | 73.2424         | T | 467.6  | 72.3318               | T |
| 451.18 | 80.107.11      | T | 459.11 | 73.3669         | T | 467.7  | 73.1510               | T |
| 451.19 | 86.33.8        | T | 459.12 | 73.3946         | T | 467.8  | 73.1946               | T |
| 451.20 | 87.1021.71     | T | 460.1  | 83.200bis       | A | 467.9  | 73.2003               | T |
| 452.1  | 74.1519.3      | T | 461.1  | 85.303          | T | 467.10 | 73.3781 <sup>10</sup> | T |
| 452.2  | 74.1510.43     | T | 462.1  | 74.522.1        | A | 467.11 | 73.3820               | T |
| 453.1  | 75.854.4+6     | A | 462.2  | 77.1510.4       | A | 467.12 | 73.3823               | T |
| 454.1  | 80.6046.1      | A | 462.3  | 77.2822.1       | A | 467.13 | 74.1520.1             | T |
| 454.2  | 83.203         | A | 462.4  | 80.6087         | A | 467.14 | 75.44.1               | T |
| 455.1  | 76.1301.2      | A | 462.5  | 73...no effacé  | T |        |                       |   |

<sup>10</sup> + 74.1501.24.



|        |                 |   |        |                       |   |        |             |   |
|--------|-----------------|---|--------|-----------------------|---|--------|-------------|---|
| 468.1  | 72.575          | A | 486.11 | 73.3714               | T | 497.9  | 74.1527.1   | T |
| 469.1  | 75.618.2        | A | 486.12 | 79.632.107            | T | 497.10 | 76.611.18   | T |
| 469.2  | C27449          | T | 486.13 | 82.20.5               | A | 498.1  | 74.542.2bis | A |
| 469.3  | 72.2510         | T | 486.14 | 74.563.1              | A | 498.2  | 74.1521.30  | T |
| 469.4  | 73.2913         | T | 486.15 | 76.1275.4             | A | 498.3  | 74.1535.30  | T |
| 469.5  | 87.1048.8       | T | 486.16 | 77.1523.7             | A | 498.4  | 74.1535.31  | T |
| 470.1  | 74.523.1        | A | 486.17 | 87.500.2              | A | 498.5  | 81.513.47   | T |
| 471.1  | 87.522.3        | A | 486.18 | 87.503.2              | A | 498.6  | 81.513.49   | T |
| 472.1  | 72.3            | A | 486.19 | 87.509.2              | A | 498.7  | 81.616.15   | T |
| 473.1  | 77.3015.1       | A | 486.20 | C27376                | T | 498.8  | 81.616.16   | T |
| 474.1  | 77.3105.3       | A | 486.21 | 72.3220               | T | 498.9  | 85.1014.4   | T |
| 474.2  | 77.3105.1       | A | 486.22 | 72.3347               | T | 498.10 | 87.1019.9   | T |
| 475.1  | 77.2802.2       | A | 486.23 | 73.1960               | T | 498.11 | 87.1068.36  | T |
| 475.2  | 75.243.1        | A | 486.24 | 73.1961               | T | 498.12 | 88.508.11   | T |
| 475.3  | 73.3320         | T | 486.25 | 73.1978+2250          | T | 498.13 | 91.317 B**  | A |
| 475.4  | 73.3374         | T | 486.26 | 73.2123               | T | 498.14 | 73.1317     | T |
| 476.1  | 75.617.3        | A | 486.27 | 73.3622               | T | 498.15 | 77.1103.8   | T |
| 476.2  | 85.1047.7       | T | 486.28 | 73.3703               | T | 498.16 | 89.15.35    | T |
| 477.1  | 73.1807         | T | 486.29 | 82.20.6               | A | 499.1  | 73.3800     | T |
| 478.1  | 73.3533         | T | 487.1  | 75.415.10             | A | 499.2  | 72.3115     | T |
| 478.2  | 76.581.4        | T | 488.1  | 74.1510.26            | T | 499.3  | 73.2429     | T |
| 479.1  | 77.3078         | A | 488.2  | 73.2181               | T | 499.4  | 74.1510.27  | T |
| 479.2  | 73.2859         | T | 488.3  | 74.1515.16            | T | 499.5  | 73.1957     | T |
| 479.3  | 80.21.21        | T | 489.1  | 76.2039.30            | A | 500.1  | 77.2852     | A |
| 480.1  | 72.2729         | T | 490.1  | 73.3745               | T | 500.2  | 76.1264.2   | A |
| 481.1  | 87.1026.2       | T | 490.2  | 74.1510.47            | T | 500.3  | 73.3937     | T |
| 482.1  | C27320          | T | 491.1  | 72.679.2              | A | 501.1  | 83.1107     | A |
| 482.2  | 73.1632         | T | 491.2  | 72.168                | A | 502.1  | 75.604.2    | A |
| 482.3  | 74.1515.6       | T | 492.1  | 72.2120 <sup>11</sup> | T | 503.1  | 75.602.1    | A |
| 483.1  | 73.2413         | T | 492.2  | 73.3779               | T | 504.1  | 75.276.2    | A |
| 483.2  | 73.2415         | T | 492.3  | 74.1515.9             | T | 504.2  | 75.619.6    | A |
| 483.3  | 73.3166         | T | 492.4  | 75.48.39              | T | 505.1  | 74.515.6    | A |
| 483.4  | 73.3778         | T | 493.1  | 81.523.3              | T | 505.2  | 76.2024.15  | A |
| 483.5  | 73.4250         | T | 494.1  | 73.2470               | T | 505.3  | 79.5017.55  | A |
| 484.1  | 73.2182         | T | 495.1  | 72.1648               | T | 505.4  | 80.97.82    | T |
| 485.1  | 82.20.3         | A | 495.2  | 73.3698               | T | 506.1  | 73.2349     | T |
| 486.1  | 75.417.4        | A | 496.1  | 81.595.105+107        | T | 507.1  | 87.1021.105 | T |
| 486.2  | 76.2033.38      | A | 497.1  | 75.258.13             | A | 508.1  | 80.26.50    | T |
| 486.3  | 87.509.1        | A | 497.2  | 75.277.16             | A | 509.1  | 75.48.40    | T |
| 486.4  | C27488          | T | 497.3  | 76.1259.13            | A | 509.2  | 72.2333     | T |
| 486.5  | 72.99           | T | 497.4  | 90.799 D**            | A | 509.3  | 74.1510.76  | T |
| 486.6  | 72.2770         | T | 497.5  | 72.1963               | T | 510.1  | C27448      | T |
| 486.7  | 72.3008         | T | 497.6  | 72.2562               | T | 510.2  | 74.1535.59  | T |
| 486.8  | 72.3283         | T | 497.7  | 73.1948               | T | 511.1  | 72.3036     | T |
| 486.9  | 72.3452+73.1902 | T | 497.8  | 74.1510.58            | T | 512.1  | 73.3325     | T |
| 486.10 | 73.1966         | T |        |                       |   | 512.2  | 76.621.4    | T |

<sup>11</sup> + 75.48.38.

|        |             |   |        |                |   |        |              |   |
|--------|-------------|---|--------|----------------|---|--------|--------------|---|
| 512.3  | 86.36.15    | T | 528.2  | 77.1053.1      | T | 537.12 | 73.1204      | T |
| 513.1  | 75.415.14   | A | 529.1  | 87.1007.126    | T | 537.13 | 73.3301      | T |
| 513.2  | 76.1831.1   | A | 529.2  | 72.1659        | T | 537.14 | 73.3661      | T |
| 514.1  | 85.1013.8   | T | 529.3  | 73.3653+3785   | T | 537.15 | 73.3878      | T |
| 515.1  | C27379      | T | 529.4  | 89.15.14       | T | 538.1  | 74.1521.51   | T |
| 516.1  | 74.503.19   | A | 530.1  | 74.1535.64     | T | 539.1  | 72.428       | A |
| 517.1  | 76.2016.1   | A | 530.2  | 73.3856        | T | 540.1  | 75.210.2     | A |
| 517.2  | 73.1502     | T | 531.1  | 75.418.1       | A | 541.1  | 72.545       | A |
| 518.1  | 73.2152     | T | 531.2  | 73.3328        | T | 541.2  | 75.264.15    | A |
| 519.1  | 76.1337.20  | A | 531.3  | 73.3699        | T | 541.3  | 72.3035      | T |
| 520.1  | 77.2826.4   | A | 531.4  | 76.529.12      | T | 541.4  | 72.3445      | T |
| 521.1  | 72.551      | A | 531.5  | 87.1064.17     | T | 542.1  | 74.501.21    | A |
| 522.1  | 72.2969     | T | 532.1  | 81.524.53      | T | 542.2  | 75.416.4     | A |
| 522.2  | 73.1499     | T | 532.2  | 73.3021        | T | 542.3  | 91.310 H**   | A |
| 522.3  | 74.1562.1   | T | 532.3  | 73.3854        | T | 542.4  | 72.883       | T |
| 523.1  | C27319      | T | 532.4  | 87.1064.30     | T | 542.5  | 77.1066.13   | T |
| 523.2  | C27418      | T | 533.1  | 73.3381        | T | 542.6  | C27481       | T |
| 523.3  | 73.1210     | T | 534.1  | 75.615.1       | A | 542.7  | 73.1253      | T |
| 524.1  | 77.1529.9   | A | 534.2  | 74.1535.67     | T | 542.8  | 73.1897      | T |
| 524.2  | 77.2855.1   | A | 534.3  | 75.48.34+48.35 | T | 542.9  | 74.1510.78   | T |
| 524.3  | 87.505.1    | A | 534.4  | 81.610.1       | T | 543.1  | 72.319       | A |
| 524.4  | 91.314 E2** | A | 535.1  | 87.1004.26     | T | 543.2  | 72.558       | A |
| 524.5  | C27370      | T | 536.1  | 72.504         | A | 543.3  | 75.418.2     | A |
| 524.6  | 73.1418     | T | 536.2  | 75.229.4       | A | 543.4  | 75.418.3     | A |
| 524.7  | 73.1949     | T | 536.3  | 76.2004.74     | A | 543.5  | 75.614.2     | A |
| 524.8  | 73.1954     | T | 536.4  | 77.1522.7      | A | 543.6  | 76.1300.5    | A |
| 524.9  | 73.2284     | T | 536.5  | 77.3098.3      | A | 543.7  | 76.2031+2128 | A |
| 524.10 | 73.2503     | T | 536.6  | 85.712.19      | A | 543.8  | 76.2055.18   | A |
| 524.11 | 73.2748     | T | 536.7  | 73.3040        | T | 543.9  | 77.3039      | A |
| 524.12 | 73.1891     | T | 536.8  | 74.1611.4      | T | 543.10 | 79.5019      | A |
| 525.1  | 75.415.11   | A | 536.9  | 77.1001.2      | T | 543.11 | 79.5021      | A |
| 525.2  | 75.619.11   | A | 536.10 | 75.270.1       | A | 543.12 | 80.6071.1    | A |
| 525.3  | 77.2832.14  | A | 536.11 | 75.270.5       | A | 543.13 | 83.1018      | A |
| 525.4  | 72.1644     | T | 536.12 | 72.3080        | T | 543.14 | 90.765 (3)   | A |
| 525.5  | 73.3841     | T | 536.13 | 73.3876        | T | 543.15 | 73.35        | T |
| 525.6  | 73.3903     | T | 537.1  | 72.411         | A | 543.16 | 73.3392      | T |
| 525.7  | 87.501.9    | A | 537.2  | 72.501         | A | 543.17 | 85.1004.18   | T |
| 525.8  | 73.1708     | T | 537.3  | 72.502         | A | 543.18 | 85.1005.69   | T |
| 525.9  | 73.2855     | T | 537.4  | 77.3034.6      | A | 544.1  | 72.463       | A |
| 525.10 | 76.659.4    | T | 537.5  | C27314         | T | 544.2  | 74.530.1     | A |
| 526.1  | C27411      | T | 537.6  | 72.886         | T | 544.3  | 74.579.1     | A |
| 526.2  | 73.2083     | T | 537.7  | 72.3453        | T | 544.4  | 75.243.2     | A |
| 526.3  | 76.517.5    | T | 537.8  | 73.1512        | T | 544.5  | 75.431.4     | A |
| 526.4  | 72.3451     | T | 537.9  | 73.1900        | T | 544.6  | 75.844.2     | A |
| 527.1  | 76.1810.1   | A | 537.10 | 73.1908        | T | 544.7  | 75.856.1     | A |
| 528.1  | 76.1296.5   | A | 537.11 | 72.2080        | T | 544.8  | 76.2036.4    | A |

|        |            |   |        |             |   |        |                    |   |
|--------|------------|---|--------|-------------|---|--------|--------------------|---|
| 544.9  | 76.2036.18 | A | 545.9  | 77.3105.2   | A | 546.25 | 75.852.2           | A |
| 544.10 | 76.2036.42 | A | 545.10 | 79.5003     | A | 546.26 | 75.852.5           | A |
| 544.11 | 76.2051.22 | A | 545.11 | 79.5013.3   | A | 546.27 | 75.878.1           | A |
| 544.12 | 76.2063    | A | 545.12 | 81.7016     | A | 546.28 | 76.1297B.4         | A |
| 544.13 | 77.1359    | A | 545.13 | 83.1022     | A | 546.29 | 76.1360.8          | A |
| 544.14 | 77.1548    | A | 545.14 | 83.1026     | A | 546.30 | 76.1361.14         | A |
| 544.15 | 77.2821.11 | A | 545.15 | 86.805.2    | A | 546.31 | 76.1374.5          | A |
| 544.16 | 77.3052.15 | A | 545.16 | 90.752      | A | 546.32 | 76.1391.7          | A |
| 544.17 | 77.3052.17 | A | 545.17 | 72.3302     | T | 546.33 | 76.1411.3          | A |
| 544.18 | 77.3052.20 | A | 545.18 | 73.3392bis  | T | 546.34 | 76.1827.1          | A |
| 544.19 | 77.3057.11 | A | 545.19 | 73.4191     | T | 546.35 | 76.1827.2          | A |
| 544.20 | 77.3060.2  | A | 545.20 | 74.1520.20  | T | 546.36 | 76.1876.8          | A |
| 544.21 | 77.3094    | A | 545.21 | 74.1521.45  | T | 546.37 | 76.2036.36         | A |
| 544.22 | 77.3094.3  | A | 545.22 | 74.1521.57  | T | 546.38 | 76.2045            | A |
| 544.23 | 77.3100.1  | A | 545.23 | 74.1535.37  | T | 546.39 | 76.2055.10         | A |
| 544.24 | 79.5010    | A | 545.24 | 74.1593.2   | T | 546.40 | 77.1282.2          | A |
| 544.25 | 80.6021a   | A | 545.25 | 79.594.21   | T | 546.41 | 77.1530.8          | A |
| 544.26 | 80.6021b   | A | 545.26 | 81.519.13   | T | 546.42 | 77.1560.2          | A |
| 544.27 | 80.6054.3  | A | 545.27 | 81.605.79   | T | 546.43 | 77.1612            | A |
| 544.28 | 81.6102    | A | 545.28 | 85.1040ter  | T | 546.44 | 77.1759            | A |
| 544.29 | 81.7004a   | A | 545.29 | 86.28.22    | T | 546.45 | 77.1764            | A |
| 544.30 | 81.7004b   | A | 545.30 | 87.1011.6   | T | 546.46 | 77.2819.1          | A |
| 544.31 | 83.1030    | A | 546.1  | 72.464      | A | 546.47 | 77.2821.16         | A |
| 544.32 | 87.556     | A | 546.2  | 72.473      | A | 546.48 | 77.2842.2          | A |
| 544.33 | 73.22      | T | 546.3  | 72.515      | A | 546.49 | 77.3040            | A |
| 544.34 | 73.3215    | T | 546.4  | 72.543      | A | 546.50 | 77.3055.1          | A |
| 544.35 | 73.3216    | T | 546.5  | 72.559      | A | 546.51 | 77.3070.4          | A |
| 544.36 | 73.3799    | T | 546.6  | 72.560      | A | 546.52 | 77.3110            | A |
| 544.37 | 74.1535.69 | T | 546.7  | 72.563      | A | 546.53 | 78.4004            | A |
| 544.38 | 74.1535.72 | T | 546.8  | 72.564      | A | 546.54 | 79.5037.21         | A |
| 544.39 | 74.1542.6  | T | 546.9  | 72.601      | A | 546.55 | 80.6008            | A |
| 544.40 | 75.23.91   | T | 546.10 | 72.631.9    | A | 546.56 | 80.6009            | A |
| 544.41 | 76.615.2   | T | 546.11 | 72.667      | A | 546.57 | 80.6011.3          | A |
| 544.42 | 81.530.87  | T | 546.12 | 75.207.6bis | A | 546.58 | 80.6071            | A |
| 544.43 | 86.32.62   | T | 546.13 | 75.243.3    | A | 546.59 | 80.6080            | A |
| 544.44 | 87.1036.78 | T | 546.14 | 75.270.6    | A | 546.60 | 80.6...(no effacé) | A |
| 544.45 | 87.1051.54 | T | 546.15 | 75.278.4    | A | 546.61 | 81.7002            | A |
| 544.46 | 90.812     | A | 546.16 | 75.409.6    | A | 546.62 | 81.7010            | A |
| 545.1  | 72.344     | A | 546.17 | 75.409.7    | A | 546.63 | 83.1022bis         | A |
| 545.2  | 72.348     | A | 546.18 | 75.418.6    | A | 546.64 | 86.804             | A |
| 545.3  | 74.599.2   | A | 546.19 | 75.431.3    | A | 546.65 | 86.816             | A |
| 545.4  | 75.616.1   | A | 546.20 | 75.432.4    | A | 546.66 | 87.557.1           | A |
| 545.5  | 76.1492.16 | A | 546.21 | 75.605.3    | A | 546.67 | 89.404             | A |
| 545.6  | 77.2821.13 | A | 546.22 | 75.612.4    | A | 546.68 | 90.765 (4)         | A |
| 545.7  | 77.2852    | A | 546.23 | 75.614.3    | A | 546.69 | 90.765.1           | A |
| 545.8  | 77.3094bis | A | 546.24 | 75.618.3    | A | 546.70 | 90.765.2           | A |

|         |              |   |         |            |   |         |                      |   |
|---------|--------------|---|---------|------------|---|---------|----------------------|---|
| 546.71  | 90.765.3     | A | 546.117 | 74.1524.7  | T | 546.163 | 81.606.8             | T |
| 546.72  | 90.767.1     | A | 546.118 | 74.1524.9  | T | 546.164 | 81.610.4             | T |
| 546.73  | 90.767.2     | A | 546.119 | 74.1530.28 | T | 546.165 | 81.610.5             | T |
| 546.74  | 90.775       | A | 546.120 | 74.1535.12 | T | 546.166 | 81.610.7             | T |
| 546.75  | 90.777       | A | 546.121 | 74.1535.13 | T | 546.167 | 81.616.14            | T |
| 546.76  | 90.795       | A | 546.122 | 74.1535.15 | T | 546.168 | 81.616 <sup>12</sup> | T |
| 546.77  | 90.799 E**   | A | 546.123 | 74.1535.17 | T | 546.169 | 85.1004.14           | T |
| 546.78  | 90.829       | A | 546.124 | 74.1535.18 | T | 546.170 | 85.1008.6            | T |
| 546.79  | 91.304bis    | A | 546.125 | 74.1535.20 | T | 546.171 | 85.1012.12           | T |
| 546.80  | 91.508       | A | 546.126 | 74.1535.21 | T | 546.172 | 85.1032.6            | T |
| 546.81  | 91.512bis    | A | 546.127 | 74.1535.24 | T | 546.173 | 85.1040bis           | T |
| 546.82  | 91.515       | A | 546.128 | 74.1535.25 | T | 546.174 | 86.32.44             | T |
| 546.83  | 91.521       | A | 546.129 | 74.1558.1  | T | 546.175 | 86.34.2              | T |
| 546.84  | 72.3222      | T | 546.130 | 74.1601.2  | T | 546.176 | 87.1004.13           | T |
| 546.85  | 73.1712      | T | 546.131 | 75.24.50   | T | 546.177 | 87.1004.50           | T |
| 546.86  | 73.2311      | T | 546.132 | 76.555.3   | T | 546.178 | 87.1007.91           | T |
| 546.87  | 73.2426      | T | 546.133 | 76.584.14  | T | 546.179 | 87.1011.9            | T |
| 546.88  | 73.2447      | T | 546.134 | 76.599.6   | T | 546.180 | 87.1011.11           | T |
| 546.89  | 73.2564      | T | 546.135 | 77.1012.8  | T | 546.181 | 87.1014.23           | T |
| 546.90  | 73.2565      | T | 546.136 | 77.1073.17 | T | 546.182 | 87.1020.14           | T |
| 546.91  | 73.2950      | T | 546.137 | 77.1082.3  | T | 546.183 | 87.1051.2            | T |
| 546.92  | 73.3041      | T | 546.138 | 78.29.31   | T | 546.184 | 87.1051.4            | T |
| 546.93  | 73.3141      | T | 546.139 | 79.519.22  | T | 546.185 | 87.1064.21           | T |
| 546.94  | 73.3216bis   | T | 546.140 | 79.526.3   | T | 546.186 | 87.1064.27           | T |
| 546.95  | 73.3327      | T | 546.141 | 79.531.31  | T | 546.187 | 87.1064.28           | T |
| 546.96  | 73.3385      | T | 546.142 | 79.579.28  | T | 546.188 | 87.1064.44           | T |
| 546.97  | 73.3386      | T | 546.143 | 79.594.20  | T | 546.189 | 87.1068.11           | T |
| 546.98  | 73.3476      | T | 546.144 | 80.48.4    | T | 546.190 | 87.1068.23           | T |
| 546.99  | 73.3843      | T | 546.145 | 80.53.12   | T | 546.191 | 87.1070.2            | T |
| 546.100 | 73.3849      | T | 546.146 | 80.77.2    | T | 546.192 | 88.508.18            | T |
| 546.101 | 73.3951      | T | 546.147 | 80.77.33   | T | 546.193 | 89.21.22             | T |
| 546.102 | 73.4035      | T | 546.148 | 80.97.72   | T | 546.194 | 89.21.62             | T |
| 546.103 | 73.4181      | T | 546.149 | 80.97.73   | T | 547.1   | 73.58                | T |
| 546.104 | 73.4183      | T | 546.150 | 80.102.32  | T | 547.2   | 73.529               | T |
| 546.105 | 74.1501.27   | T | 546.151 | 80.121.14  | T | 547.3   | 73.3323              | T |
| 546.106 | 74.1504.5    | T | 546.152 | 81.524.57  | T | 547.4   | 73.3374              | T |
| 546.107 | 74.1508.16   | T | 546.153 | 81.524.58  | T | 547.5   | 73.3378              | T |
| 546.108 | 74.1515.12   | T | 546.154 | 81.524.59  | T | 547.6   | 73.3887              | T |
| 546.109 | 74.1517.47** | T | 546.155 | 81.524.60  | T | 547.7   | 73.4182              | T |
| 546.110 | 74.1519.8    | T | 546.156 | 81.524.61  | T | 547.8   | 73.4186              | T |
| 546.111 | 74.1521.5    | T | 546.157 | 81.524.62  | T | 547.9   | 74.1521.6            | T |
| 546.112 | 74.1521.7    | T | 546.158 | 81.524.63  | T | 547.10  | 74.1521.17           | T |
| 546.113 | 74.1521.27   | T | 546.159 | 81.605.70  | T | 547.11  | 74.1521.48           | T |
| 546.114 | 74.1521.29   | T | 546.160 | 81.605.73  | T | 547.12  | 74.1521.49           | T |
| 546.115 | 74.1521.43   | T | 546.161 | 81.605.74  | T | 547.13  | 74.1521.50           | T |
| 546.116 | 74.1524.6    | T | 546.162 | 81.605.75  | T |         |                      |   |

<sup>12</sup> Le reste du numéro a été effacé.

|        |              |   |        |                |   |        |                 |   |
|--------|--------------|---|--------|----------------|---|--------|-----------------|---|
| 547.14 | 74.1521.58   | T | 552.3  | 76.2008.1      | A | 554.14 | 74.1501.31      | T |
| 547.15 | 74.1535.22   | T | 552.4  | C27301=72.1468 | T | 554.15 | 74.1510.74      | T |
| 547.16 | 74.1535.23   | T | 552.5  | C27316         | T | 554.16 | 74.1510.84      | T |
| 547.17 | 74.1535.53   | T | 552.6  | 72.2386        | T | 554.17 | 74.1515.11      | T |
| 547.18 | 74.1535.63   | T | 552.7  | 72.2963        | T | 554.18 | 74.1618.5       | T |
| 547.19 | 74.1535.66   | T | 552.8  | 73.2852        | T | 555.1  | 75.277.19       | A |
| 547.20 | 74.1535.68   | T | 552.9  | 73.3276        | T | 556.1  | 75.286.8        | A |
| 547.21 | 74.1535.70   | T | 552.10 | 73.3645        | T | 556.2  | 87.500.3        | A |
| 547.22 | 74.1535.71   | T | 552.11 | 74.1545.1      | T | 556.3  | 73.3246         | T |
| 547.23 | 74.1535.73   | T | 552.12 | 74.1553.56     | T | 556.4  | 76.1338.11      | A |
| 547.24 | 74.1535.74   | T | 552.13 | 81.595.56      | T | 557.1  | 75.287.2        | A |
| 547.25 | 74.1535.80   | T | 552.14 | 85.1005        | T | 557.2  | 77.2827.4       | A |
| 547.26 | 75.21.9      | T | 552.15 | sans no d'inv. | T | 558.1  | 72.2751         | T |
| 547.27 | 75.41.4      | T | 553.1  | 74.542.3       | A | 558.2  | 73.2423         | T |
| 547.28 | 76.568.3     | T | 553.2  | 75.253.9       | A | 558.3  | 73.3169         | T |
| 547.29 | 76.615.3     | T | 553.3  | 75.279.3       | A | 559.1  | 77.3091         | A |
| 547.30 | 79.615.17    | T | 553.4  | 77.1536.5      | A | 559.2  | 72.2769         | T |
| 547.31 | 80.113.38    | T | 553.5  | 77.1560.3      | A | 559.3  | 73.3663         | T |
| 547.32 | 80.122.8     | T | 553.6  | 77.3062        | A | 559.4  | 79.567.3        | T |
| 547.33 | 81.524.52    | T | 553.7  | 80.6002.3      | A | 559.5  | 86.28.1         | T |
| 547.34 | 81.524.54    | T | 553.8  | 80.6019        | A | 560.1  | 74.1518.9       | T |
| 547.35 | 81.534.2     | T | 553.9  | 90.799 C**     | A | 560.2  | 73.3666         | T |
| 547.36 | 81.595.65    | T | 553.10 | 72.2380        | T | 561.1  | 72.420          | A |
| 547.37 | 81.605.71    | T | 553.11 | 72.2506        | T | 561.2  | 72.3450+73.1944 | T |
| 547.38 | 85.1005bis   | T | 553.12 | 73.1616        | T | 561.3  | 73.1388         | T |
| 547.39 | 85.1005.61   | T | 553.13 | 73.2853        | T | 561.4  | 73.1526         | T |
| 547.40 | 85.1007      | T | 553.14 | 73.2906        | T | 561.5  | 73.1763         | T |
| 547.41 | 85.1013.6    | T | 553.15 | 73.3198        | T | 561.6  | 73.1901         | T |
| 547.42 | 85.1013.9    | T | 553.16 | 73.3260        | T | 561.7  | 73.1916         | T |
| 547.43 | 85.1014      | T | 553.17 | 76.512.6       | T | 561.8  | 74.1501.33      | T |
| 547.44 | 85.1040      | T | 553.18 | 80.128.32      | T | 561.9  | 74.1510.75      | T |
| 547.45 | 85.1060      | T | 553.19 | 83.100         | A | 561.10 | 74.1515.5       | T |
| 547.46 | 87.1004.33   | T | 553.20 | 86.32.43       | T | 561.11 | 77.1100.4       | T |
| 547.47 | 87.1019.10   | T | 554.1  | 75.253.1       | A | 561.12 | 79.518.5        | T |
| 547.48 | 87.1020.15   | T | 554.2  | 76.1386.8      | A | 562.1  | 75.854.3        | A |
| 547.49 | 87.1067.3    | T | 554.3  | 80.6042.1      | A | 562.2  | 75.403.23       | A |
| 548.1  | C27380       | T | 554.4  | 72.99*         | T | 562.3  | 76.1284.7       | A |
| 549.1  | 73.3272      | T | 554.5  | 72.3033        | T | 563.1  | 91.310 T**      | A |
| 549.2  | 72.859       | T | 554.6  | 72.3078        | T | 563.2  | 72.3366         | T |
| 550.1  | 75.228.2     | A | 554.7  | 72.3297        | T | 564.1  | 73.1506         | T |
| 551.1  | 76.2026.4bis | A | 554.8  | 73.1853        | T | 564.2  | 73.3792         | T |
| 551.2  | 73.3302      | T | 554.9  | 73.1920        | T | 565.1  | 85.729          | A |
| 551.3  | 73.3648      | T | 554.10 | 73.2156        | T | 565.2  | 72.675bis       | A |
| 551.4  | 74.1617.5    | T | 554.11 | 73.2353        | T | 565.3  | 72.676          | A |
| 552.1  | 75.304.2     | A | 554.12 | 73.3259        | T | 565.4  | 74.536.1        | A |
| 552.2  | 76.1300.6    | A | 554.13 | 74.1501.20     | T | 565.5  | 76.2027.33      | A |

|        |                |   |        |              |   |        |              |   |
|--------|----------------|---|--------|--------------|---|--------|--------------|---|
| 565.6  | 80.62.49       | A | 571.4  | 77.3094      | A | 571.50 | 86.15.33     | T |
| 566.1  | 73.1692        | T | 571.5  | 72.2437      | T | 571.51 | 86.15.35     | T |
| 566.2  | 74.1508.17     | T | 571.6  | 85.1000.7    | T | 572.1  | 75.277.23    | A |
| 566.3  | 79.519.21      | T | 571.7  | 87.1045.7bis | T | 572.2  | 75.859.1     | A |
| 566.4  | 85.1013.1      | T | 571.8  | 72.672.4     | A | 572.3  | 76.1377.2    | A |
| 566.5  | 87.1051.1      | T | 571.9  | 75.826.7     | A | 572.4  | 77.2810.2    | A |
| 567.1  | 76.1349.3      | A | 571.10 | 75.844.3bis  | A | 572.5  | 83.1005      | A |
| 567.2  | 80.6001        | A | 571.11 | 76.1304.2    | A | 572.6  | 72.2153      | T |
| 567.3  | 75.31.7        | T | 571.12 | 76.1416.6    | A | 572.7  | 72.2381      | T |
| 568.1  | 75.846.1       | A | 571.13 | 76.1819.1    | A | 572.8  | 72.2508      | T |
| 568.2  | 76.1282.8      | A | 571.14 | 76.1841.6    | A | 572.9  | 72.3562      | T |
| 568.3  | 76.1336.5      | A | 571.15 | 76.2008.29   | A | 572.10 | 73.1781      | T |
| 568.4  | 76.1802.1      | A | 571.16 | 77.1540.5    | A | 572.11 | 73.2443      | T |
| 568.5  | 78.1300.34     | T | 571.17 | 77.3078      | A | 572.12 | 74.1510.22   | T |
| 568.6  | 72.117*        | T | 571.18 | 77.3092.2    | A | 572.13 | 74.1565.1    | T |
| 568.7  | 72.666         | T | 571.19 | 77.3105.1    | A | 572.14 | 76.555.9     | T |
| 568.8  | 73.1645        | T | 571.20 | 77.3601.4    | A | 572.15 | 79.557.14    | T |
| 568.9  | 74.1538.3      | T | 571.21 | 80.6026.1    | A | 572.16 | 79.567.2     | T |
| 568.10 | 76.615.5       | T | 571.22 | 80.6063      | A | 573.1  | 72.113       | A |
| 568.11 | sans no d'inv. | T | 571.23 | 90.813a      | A | 573.2  | 72.321       | A |
| 568.12 | 72.256         | A | 571.24 | 72.104*      | T | 573.3  | 72.466       | A |
| 568.13 | 75.236.1       | A | 571.25 | 72.2457      | T | 573.4  | 72.478       | A |
| 568.14 | 75.611.1       | A | 571.26 | 72.3094      | T | 573.5  | 72.609       | A |
| 568.15 | 75.844.3       | A | 571.27 | 72.3449      | T | 573.6  | 72.672.5     | A |
| 568.16 | 75.852.4       | A | 571.28 | 73.1495      | T | 573.7  | 74.518.4     | A |
| 568.17 | 76.2004.84     | A | 571.29 | 73.1860      | T | 573.8  | 74.518.5     | A |
| 568.18 | 77.3101.2      | A | 571.30 | 73.1867      | T | 573.9  | 74.579       | A |
| 568.19 | 80.6042        | A | 571.31 | 73.1978      | T | 573.10 | 74.580.1     | A |
| 569.1  | 72.548         | A | 571.32 | 73.1979      | T | 573.11 | 74.581.5     | A |
| 569.2  | 75.265.7       | A | 571.33 | 73.2363      | T | 573.12 | 75.177.20    | A |
| 569.3  | 75.407.5       | A | 571.34 | 73.2812      | T | 573.13 | 75.230.3     | A |
| 569.4  | 75.607.1       | A | 571.35 | 73.2942      | T | 573.14 | 75.232.19    | A |
| 569.5  | 87.506.3       | A | 571.36 | 73.3222      | T | 573.15 | 75.235.1     | A |
| 569.6  | 73.3908        | T | 571.37 | 73.3467      | T | 573.16 | 75.265.2     | A |
| 570.1  | 77.2832.19     | A | 571.38 | 73.3704      | T | 573.17 | 75.270.7     | A |
| 570.2  | 80.6044        | A | 571.39 | 73.3802      | T | 573.18 | 75.276.1     | A |
| 570.3  | 87.500.1       | A | 571.40 | 74.1515      | T | 573.19 | 75.277.13    | A |
| 570.4  | 72.3415        | T | 571.41 | 74.1519.7    | T | 573.20 | 75.279.1     | A |
| 570.5  | 73.3443        | T | 571.42 | 74.1524.1    | T | 573.21 | 75.860.5     | A |
| 570.6  | 74.1586.1      | T | 571.43 | 74.1567.2    | T | 573.22 | 75.866.1     | A |
| 570.7  | 76.533.2       | T | 571.44 | 74.1574.4    | T | 573.23 | 75.886.2     | A |
| 570.8  | 87.1045.8      | T | 571.45 | 74.1594.2    | T | 573.24 | 76.1802.1bis | A |
| 570.9  | 87.1051.3      | T | 571.46 | 74.1601.3    | T | 573.25 | 76.2008.12   | A |
| 571.1  | 75.852.3       | A | 571.47 | 76.555.4     | T | 573.26 | 76.2026.43   | A |
| 571.2  | 76.1211.4      | A | 571.48 | 79.578.5     | T | 573.27 | 76.2039.39   | A |
| 571.3  | 76.1269.1      | A | 571.49 | 82.6.22      | A | 573.28 | 77.1546      | A |

|        |              |   |         |               |   |         |               |   |
|--------|--------------|---|---------|---------------|---|---------|---------------|---|
| 573.29 | 77.1560.4    | A | 573.75  | 73.1904       | T | 573.121 | 77.1083.41    | T |
| 573.30 | 77.1755.3    | A | 573.76  | 73.1930       | T | 573.122 | 79.632.110    | T |
| 573.31 | 77.2814.6bis | A | 573.77  | 73.1927       | T | 573.123 | 81.616.28     | T |
| 573.32 | 77.2819.4    | A | 573.78  | 73.1936       | T | 573.124 | 85.1013.10    | T |
| 573.33 | 77.2821.16   | A | 573.79  | 73.1207       | T | 573.125 | 85.1023.3     | T |
| 573.34 | 77.2841.16   | A | 573.80  | 73.2305       | T | 573.126 | 86.26.44      | T |
| 573.35 | 77.2844.3    | A | 573.81  | 73.2437       | T | 573.127 | 87.1036.42    | T |
| 573.36 | 77.3008.31   | A | 573.82  | 73.2563       | T | 573.128 | 87.1045.20    | T |
| 573.37 | 77.3060      | A | 573.83  | 73.3024       | T | 573.129 | 87.1051.6     | T |
| 573.38 | 77.3087.1    | A | 573.84  | 73.3213       | T | 573.130 | 88.5085       | T |
| 573.39 | 79.5016.4    | A | 573.85  | 73.3354       | T | 573.131 | 89.15.13      | T |
| 573.40 | 80.6033.3    | A | 573.86  | 73.3649       | T | 574.1   | 75.834.1      | A |
| 573.41 | 80.6046.3    | A | 573.87  | 73.4078       | T | 574.2   | 76.1303.2     | A |
| 573.42 | 80.6067      | A | 573.88  | 74.1510.58    | T | 574.3   | 91.310 R1**   | A |
| 573.43 | 80.6228      | A | 573.89  | 74.1510.67    | T | 574.4   | 72.99 (3)*    | T |
| 573.44 | 82.1031.1    | A | 573.90  | 74.1510.71    | T | 574.5   | 72.2206       | T |
| 573.45 | 83.1109      | A | 573.91  | 74.1510.77    | T | 574.6   | 72.3292       | T |
| 573.46 | 87.501.5     | A | 573.92  | 74.1510.85    | T | 574.7   | 72.3403       | T |
| 573.47 | 90.796       | A | 573.93  | 74.1510.87    | T | 574.8   | 73.1225       | T |
| 573.48 | 90.829       | A | 573.94  | 74.1510.91    | T | 574.9   | 73.1861       | T |
| 573.49 | 91.307 F**   | A | 573.95  | 74.1510.92    | T | 574.10  | 73.1895       | T |
| 573.50 | 91.310 S1**  | A | 573.96  | 74.1515.13    | T | 574.11  | 73.2150       | T |
| 573.51 | 91.310 Y1**  | A | 573.97  | 74.1515.1     | T | 574.12  | 73.2915       | T |
| 573.52 | 91.310 Z**   | A | 573.98  | 74.1515.10    | T | 574.13  | 73.3214       | T |
| 573.53 | 91.313 G4**  | A | 573.99  | 74.1510.56    | T | 574.14  | 73.3253       | T |
| 573.54 | 91.503       | A | 573.100 | 74.1517.144** | T | 574.15  | 73.3290       | T |
| 573.55 | 72.99 (1)*   | T | 573.101 | 74.1518.2     | T | 574.16  | 73.3482       | T |
| 573.56 | 72.1282      | T | 573.102 | 74.1518.152   | T | 574.17  | 73.3525       | T |
| 573.57 | 72.1025      | T | 573.103 | 74.1521.53    | T | 574.18  | 73.3789       | T |
| 573.58 | 72.1655      | T | 573.104 | 74.1521.59    | T | 574.19  | 73.3963       | T |
| 573.59 | 72.1875      | T | 573.105 | 74.1535.61    | T | 574.20  | 74.1510.72    | T |
| 573.60 | 72.2208      | T | 573.106 | 74.1535.65    | T | 574.21  | 74.1510.89    | T |
| 573.61 | 72.2804      | T | 573.107 | 74.1535.76    | T | 574.22  | 74.1510.83+94 | T |
| 573.62 | 72.3018      | T | 573.108 | 74.1535.78    | T | 574.23  | 74.1517.153** | T |
| 573.63 | 72.3041      | T | 573.109 | 74.1535.81    | T | 574.24  | 74.1535.77    | T |
| 573.64 | 72.3169      | T | 573.110 | 74.1581.36    | T | 574.25  | 74.1581.37    | T |
| 573.65 | 72.3252      | T | 573.111 | 74.1581.40    | T | 574.26  | 76.512.22     | T |
| 573.66 | 72.3402      | T | 573.112 | 74.1581.43    | T | 574.27  | 77.1037.9     | T |
| 573.67 | 72.3406      | T | 573.113 | 74.1598.1     | T | 574.28  | 79.516.22     | T |
| 573.68 | 72.3411      | T | 573.114 | 75.8.19       | T | 575.1   | 72.257        | A |
| 573.69 | 72.3651      | T | 573.115 | 76.566.5      | T | 575.2   | 74.518.6      | A |
| 573.70 | 73.1211      | T | 573.116 | 76.587.12     | T | 575.3   | 74.521.3      | A |
| 573.71 | 73.1486      | T | 573.117 | 77.1001.3     | T | 575.4   | 75.214.1      | A |
| 573.72 | 73.1553      | T | 573.118 | 77.1001.6     | T | 575.5   | 75.234.1      | A |
| 573.73 | 73.1554      | T | 573.119 | 77.1011.9     | T | 575.6   | 75.263.16     | A |
| 573.74 | 73.1770      | T | 573.120 | 77.1064.4     | T | 575.7   | 75.266.1      | A |

|        |                          |   |        |               |   |        |             |   |
|--------|--------------------------|---|--------|---------------|---|--------|-------------|---|
| 575.8  | 75.277.7                 | A | 575.53 | 72.1660       | T | 576.19 | 80.6015.2   | A |
| 575.9  | 75.279.2                 | A | 575.54 | 72.1662       | T | 576.20 | 80.6040     | A |
| 575.10 | 75.282.1                 | A | 575.55 | 72.2383       | T | 576.21 | 87.556      | A |
| 575.11 | 75.353.2                 | A | 575.56 | 72.2384       | T | 576.22 | 72.13*      | T |
| 575.12 | 75.403.22                | A | 575.57 | 72.3367       | T | 576.23 | 72.94*      | T |
| 575.13 | 75.416.3                 | A | 575.58 | 73.1551       | T | 576.24 | 72.1652     | T |
| 575.14 | 75.427.1                 | A | 575.59 | 73.1665       | T | 576.25 | 72.2750     | T |
| 575.15 | 75.502.3                 | A | 575.60 | 73.2267       | T | 576.26 | 72.3079     | T |
| 575.16 | 75.787.3                 | A | 575.61 | 73.2446       | T | 576.27 | 73.2357     | T |
| 575.17 | 75.812.1                 | A | 575.62 | 73.2448       | T | 576.28 | 73.2856     | T |
| 575.18 | 75.821.2                 | A | 575.63 | 73.2857       | T | 576.29 | 73.3672     | T |
| 575.19 | 75.826.5                 | A | 575.64 | 73.2880       | T | 576.30 | 74.1550.1   | T |
| 575.20 | 75.844.1                 | A | 575.65 | 73.3313       | T | 576.31 | 76.567.5    | T |
| 575.21 | 75.852.6                 | A | 575.66 | 73.3470       | T | 576.32 | 79.568.23   | T |
| 575.22 | 75.862.1                 | A | 575.67 | 73.3478       | T | 576.33 | 79.622.16   | T |
| 575.23 | 76.1273.7                | A | 575.68 | 73.3619       | T | 576.34 | 89.15.37    | T |
| 575.24 | 76.1289.5                | A | 575.69 | 73.3675       | T | 576.35 | 89.39.14    | T |
| 575.25 | 76.1342                  | A | 575.70 | 73.3839       | T | 577.1  | 72.529      | A |
| 575.26 | 76.1409.5                | A | 575.71 | 73.4036       | T | 577.2  | 75.632.2    | A |
| 575.27 | 76.1851.2                | A | 575.72 | 73.4189       | T | 577.3  | 80.6033.2   | A |
| 575.28 | 76.2017.41 <sup>13</sup> | A | 575.73 | 74.1515.15    | T | 577.4  | 73.2244     | T |
| 575.29 | 76.2021.4                | A | 575.74 | 75.9.6        | T | 577.5  | 73.2272     | T |
| 575.30 | 77.1543.8                | A | 575.75 | 76.611.4      | T | 577.6  | 74.1614.2   | T |
| 575.31 | 77.1546.1                | A | 575.76 | 77.1022.63    | T | 578.1  | 76.1307.15  | A |
| 575.32 | 77.1546.3                | A | 575.77 | 77.1024.6     | T | 578.2  | 90.795bis   | A |
| 575.33 | 77.2814.6                | A | 575.78 | 79.632.11+108 | T | 579.1  | 91.310 Z1** | A |
| 575.34 | 77.2827.7                | A | 575.79 | 86.24.26      | T | 579.2  | C27378      | T |
| 575.35 | 77.2831.1                | A | 575.80 | 87.1066.10    | T | 579.3  | 72.1601     | T |
| 575.36 | 77.2832.16               | A | 576.1  | 72.287        | A | 579.4  | 72.1612     | T |
| 575.37 | 77.3088                  | A | 576.2  | 72.455        | A | 579.5  | 72.3074     | T |
| 575.38 | 77.3112                  | A | 576.3  | 72.541        | A | 579.6  | 72.3414     | T |
| 575.39 | 79.5016.5                | A | 576.4  | 75.229.2      | A | 579.7  | 73.1829     | T |
| 575.40 | 80.6008.1                | A | 576.5  | 75.251.2      | A | 579.8  | 73.3255     | T |
| 575.41 | 80.6050                  | A | 576.6  | 75.273.5      | A | 579.9  | 76.584.24   | T |
| 575.42 | 80.6051                  | A | 576.7  | 75.277.11     | A | 580.1  | 75.406.9    | A |
| 575.43 | 80.6253                  | A | 576.8  | 75.277.18     | A | 580.2  | 75.401.4    | A |
| 575.44 | 83.1002bis               | A | 576.9  | 75.847.1      | A | 580.3  | 77.3019     | A |
| 575.45 | 83.1102                  | A | 576.10 | 75.860.1      | A | 580.4  | 72.99 (2)*  | T |
| 575.46 | 85.712.19                | A | 576.11 | 75.860.4      | A | 580.5  | 72.99 (4)*  | T |
| 575.47 | 85.718.17                | A | 576.12 | 76.1342.20    | A | 580.6  | 72.1641     | T |
| 575.48 | 86.806bis                | A | 576.13 | 76.1803.2     | A | 580.7  | 72.1649     | T |
| 575.49 | 87.529.2                 | A | 576.14 | 76.1807.2     | A | 580.8  | 72.1797     | T |
| 575.50 | 72.98*                   | T | 576.15 | 76.2019.39    | A | 580.9  | 73.1889     | T |
| 575.51 | 72.105*                  | T | 576.16 | 76.2039.46    | A | 580.10 | 73.2274     | T |
| 575.52 | 72.1656                  | T | 576.17 | 77.2845.2     | A | 580.11 | 73.2963     | T |
|        |                          |   | 576.18 | 79.5028.3     | A | 580.12 | 74.1501.35  | T |

<sup>13</sup> + 76.2017.42+45+50.



|        |             |   |        |            |   |        |               |   |
|--------|-------------|---|--------|------------|---|--------|---------------|---|
| 580.13 | 74.1510.80  | T | 585.12 | 77.1657    | A | 588.1  | 76.2004.82    | A |
| 580.14 | 74.1513.4   | T | 585.13 | 77.2821.5  | A | 588.2  | 73.3245       | T |
| 580.15 | 74.1535.58  | T | 585.14 | 77.2832.1  | A | 588.3  | 87.1009.45    | T |
| 580.16 | 74.1556.5   | T | 585.15 | 77.3060.12 | A | 589.1  | 74.1501.26    | T |
| 580.17 | 74.1573.3   | T | 585.16 | 80.6018.2  | A | 590.1  | 75.871.1      | A |
| 581.1  | 75.612.2    | A | 585.17 | 80.6026    | A | 590.2  | 74.509.3      | A |
| 581.2  | 91.308 F**  | A | 585.18 | 80.6031    | A | 590.3  | C27296=72.711 | T |
| 581.3  | 91.310 Q1** | A | 585.19 | 80.6054.6  | A | 590.4  | C27434        | T |
| 581.4  | 91.313 B1** | A | 585.20 | 80.6055.2  | A | 590.5  | 72.2824       | T |
| 581.5  | 91.313 F1** | A | 585.21 | 80.6080.7  | A | 590.6  | 73.2043       | T |
| 581.6  | 76.504.19   | T | 585.22 | 83.1005bis | A | 590.7  | 73.3824       | T |
| 582.1  | 79.512      | T | 585.23 | 87.506.8   | A | 591.1  | 72.1932       | T |
| 583.1  | 75.286.5    | A | 585.24 | 87.654     | A | 591.2  | 73.1842       | T |
| 583.2  | 76.1207A.20 | A | 585.25 | 90.813b    | A | 591.3  | 73.2124       | T |
| 583.3  | 76.1300.33  | A | 585.26 | 90.813c    | A | 592.1  | 73.1773+1494  | T |
| 583.4  | 76.2036.25  | A | 585.27 | 72.1027    | T | 592.2  | 73.3615       | T |
| 583.5  | 73.2188     | T | 585.28 | 72.2507    | T | 592.3  | 73.3673       | T |
| 583.6  | 77.1069.5   | T | 585.29 | 72.2385    | T | 593.1  | 75.601.3      | A |
| 584.1  | 72.468      | A | 585.30 | 72.2670    | T | 593.2  | 77.2844.2     | A |
| 584.2  | 75.229.1    | A | 585.31 | 73.1221    | T | 593.3  | 77.3090.6     | A |
| 584.3  | 75.277.12   | A | 585.32 | 73.1912    | T | 593.4  | 72.3311       | T |
| 584.4  | 75.415.13   | A | 585.33 | 73.2444    | T | 593.5  | 73.1328       | T |
| 584.5  | 75.606.11   | A | 585.34 | 73.2809    | T | 593.6  | 73.1748       | T |
| 584.6  | 76.1801.1   | A | 585.35 | 73.2854    | T | 593.7  | 73.1865       | T |
| 584.7  | 80.6020     | A | 585.36 | 73.3909    | T | 593.8  | 73.2154       | T |
| 584.8  | 83.1018     | A | 585.37 | 74.1504.2  | T | 593.9  | 73.3309       | T |
| 584.9  | 90.758      | A | 585.38 | 74.1510.63 | T | 593.10 | 74.1607       | T |
| 584.10 | 90.799      | A | 585.39 | 74.1522.1  | T | 593.11 | 76.634.74     | T |
| 584.11 | 72.3305     | T | 585.40 | 74.1535.11 | T | 593.12 | 88.524.10     | T |
| 584.12 | 73.1644     | T | 585.41 | 74.1535.22 | T | 593.13 | 73.1408       | T |
| 584.13 | 74.1510.51  | T | 585.42 | 74.1543.4  | T | 594.1  | 73.1546       | T |
| 584.14 | 76.606.10   | T | 585.43 | 76.572.5   | T | 595.1  | 75.415.7      | A |
| 584.15 | 76.663.4    | T | 585.44 | 79.579.27  | T | 596.1  | C27437        | T |
| 584.16 | 78.8.12     | A | 585.45 | 85.1007    | T | 596.2  | 73.1981       | T |
| 584.17 | 87.1064.23  | T | 585.46 | 86.14.41   | T | 596.3  | 73.3247       | T |
| 585.1  | 74.514.2    | A | 585.47 | 87.1017.8  | T | 596.4  | 73.2273+3265  | T |
| 585.2  | 74.518.1    | A | 585.48 | 87.1032.44 | T | 597.1  | 80.6228       | A |
| 585.3  | 75.179.14   | A | 586.1  | 75.250     | A | 597.2  | 77.2814.5     | A |
| 585.4  | 75.230.1    | A | 586.2  | 75.265.5   | A | 597.3  | 91.509quater  | A |
| 585.5  | 75.274.1    | A | 586.3  | 77.1507    | A | 597.4  | C27289=72.873 | T |
| 585.6  | 75.612.1    | A | 586.4  | 77.1536.9  | A | 597.5  | 72.2374       | T |
| 585.7  | 75.826.2    | A | 586.5  | 77.3067.1  | A | 597.6  | 74.1565.2     | T |
| 585.8  | 76.1287A.12 | A | 586.6  | 72.3410    | T | 597.7  | 76.551.4      | T |
| 585.9  | 76.1426     | A | 586.7  | 73.3300    | T | 597.8  | 77.1068.49    | T |
| 585.10 | 76.1847.4   | A | 586.8  | 77.1068.59 | T | 597.9  | 80.115.8      | T |
| 585.11 | 77.1530B.9  | A | 587.1  | 76.2018.27 | A | 598.1  | 77.1540.4     | A |

|        |                |   |       |                |   |        |               |   |
|--------|----------------|---|-------|----------------|---|--------|---------------|---|
| 599.1  | 73.3260        | T | 608.1 | 73.1409        | T | 628.3  | 73.1216       | T |
| 600.1  | 73.2521        | T | 608.2 | 72.3165        | T | 629.1  | 86.904a       | A |
| 600.2  | 74.1510.4      | T | 609.1 | 73.1839        | T | 629.2  | 77.2844.21    | A |
| 601.1  | 74.512.1       | A | 609.2 | 73.1518        | T | 629.3  | 83.173        | A |
| 602.1  | 74.515.2       | A | 609.3 | C27371         | T | 629.4  | 72.1658       | T |
| 602.2  | 75.403.21      | A | 609.4 | 72.2823        | T | 629.5  | 73.1983       | T |
| 602.3  | 77.1775        | A | 609.5 | 72.3017        | T | 629.6  | 73.1984       | T |
| 602.4  | 73.1850        | T | 609.6 | 73.2009        | T | 629.7  | 73.3814       | T |
| 602.5  | 73.1914        | T | 609.7 | 74.1503.1      | T | 629.8  | 74.1501.29    | T |
| 602.6  | 73.2246        | T | 610.1 | 87.506.1       | A | 629.9  | 74.1501.37    | T |
| 602.7  | 73.3939        | T | 611.1 | 91.308 D**     | A | 629.10 | 74.1517.55**  | T |
| 602.8  | 74.1510.7      | T | 612.1 | 91.310 S**     | A | 630.1  | 75.623B.2     | A |
| 602.9  | 74.1514.14     | T | 613.1 | 76.1370.12     | A | 631.1  | 72.414        | A |
| 603.1  | 77.2814.1      | A | 614.1 | 72.3258        | T | 631.2  | 76.1847.1     | A |
| 603.2  | 72.294         | A | 615.1 | C27313         | T | 631.3  | 76.1847.3     | A |
| 603.3  | 75.312.12      | A | 616.1 | 76.2010.2bis   | A | 631.4  | C27281=72.878 | T |
| 603.4  | 77.1754.5      | A | 617.1 | 76.1269.2      | A | 631.5  | C27393        | T |
| 603.5  | 77.2810.3      | A | 618.1 | 74.1548.4      | T | 631.6  | C27438        | T |
| 603.6  | 77.2819.3      | A | 619.1 | 72.3446        | T | 631.7  | 72.2005       | T |
| 603.7  | 91.520a        | A | 620.1 | C27279=72.1022 | T | 631.8  | 72.2009       | T |
| 603.8  | C27401         | T | 620.2 | 73.1768        | T | 631.9  | 73.1334       | T |
| 603.9  | 72.2601        | T | 620.3 | 73.1858        | T | 631.10 | 73.1441       | T |
| 603.10 | 73.2917        | T | 620.4 | 76.587.7       | T | 631.11 | 73.1445       | T |
| 603.11 | 74.1517.33**   | T | 620.5 | 76.587.10      | T | 631.12 | 73.1944       | T |
| 603.12 | 74.1547.1      | T | 620.6 | 76.624.1       | T | 631.13 | 74.1517.14**  | T |
| 603.13 | 74.1555.2      | T | 621.1 | 91.309 E**     | A | 631.14 | 74.1517.28**  | T |
| 603.14 | 74.1621.3      | T | 621.2 | 73.3644        | T | 631.15 | 74.1517.30**  | T |
| 604.1  | 77.2844.1      | A | 621.3 | 73.1718        | T | 631.16 | 74.1517.36**  | T |
| 604.2  | 72.588         | A | 621.4 | 73.2287        | T | 631.17 | 74.1517.52**  | T |
| 605.1  | 76.1522.4      | A | 621.5 | 73.3257        | T | 631.18 | 74.1517.58**  | T |
| 605.2  | 73.3625        | T | 621.6 | 73.2252+2249   | T | 631.19 | 74.1517.242** | T |
| 605.3  | 72.99*         | T | 621.7 | 76.587.8       | T | 631.20 | 74.1517.248** | T |
| 605.4  | 72.1794        | T | 622.1 | 75.403.18      | A | 631.21 | 74.1594.1     | T |
| 605.5  | 73.3938        | T | 623.1 | 74.520.3       | A | 631.22 | 75.40.27      | T |
| 605.6  | 74.1517.32**   | T | 623.2 | 74.506.1       | A | 631.23 | 88.518.68     | T |
| 606.1  | 74.1517.243**  | T | 623.3 | 77.3084.2      | A | 631.24 | 73.1354       | T |
| 606.2  | 72.1928        | T | 623.4 | 87.503.3       | A | 632.1  | 74.1517.241** | T |
| 606.3  | 73.1778        | T | 624.1 | 72.2185        | T | 632.2  | C27416        | T |
| 607.1  | 73.3930        | T | 625.1 | 74.1517.67**   | T | 632.3  | 72.2150       | T |
| 607.2  | C27467         | T | 625.2 | 77.1032.26     | T | 632.4  | 73.1454       | T |
| 607.3  | 72.3294        | T | 626.1 | 73.2094        | T | 632.5  | 73.2108       | T |
| 607.4  | 73.1353        | T | 626.2 | 73.1452        | T | 632.6  | 73.2766       | T |
| 607.5  | 73.3264        | T | 627.1 | 73.1987        | T | 632.7  | 73.2884       | T |
| 607.6  | 74.1519.1      | T | 627.2 | 73.1958        | T | 632.8  | 74.1517.22**  | T |
| 607.7  | 79.565.10      | T | 628.1 | 73.1199        | T | 632.9  | 74.1517.60**  | T |
| 607.8  | sans no d'inv. | T | 628.2 | 72.1281        | T | 632.10 | 74.1517.68**  | T |

|        |                 |   |        |                            |   |        |                |   |
|--------|-----------------|---|--------|----------------------------|---|--------|----------------|---|
| 632.11 | 74.1621.4       | T | 634.14 | 83.1030                    | A | 638.13 | 74.1517.537**  | T |
| 632.12 | 76.584.27       | T | 634.15 | 72.2600                    | T | 638.14 | 74.1612.1      | T |
| 632.13 | 76.634.72       | T | 634.16 | 74.1517.15**               | T | 639.1  | 76.1876.4      | A |
| 632.14 | 76.634.78       | T | 634.17 | 78.7.76                    | T | 639.2  | 76.1422.10     | A |
| 632.15 | 76.634.85       | T | 635.1  | 74.545.2                   | A | 640.1  | 76.2039.12     | A |
| 633.1  | 72.632.1        | A | 635.2  | 76.1273.1                  | A | 641.1  | sans no d'inv. | A |
| 633.2  | 76.1368.6       | A | 636.1  | 77.2832.4                  | A | 642.1  | 77.2852.1      | A |
| 633.3  | 76.1424.9       | A | 636.2  | 77.3003.1                  | A | 643.1  | 76.2017.53     | A |
| 633.4  | 76.1876.21      | A | 636.3  | 90.799 A**                 | A | 644.1  | 77.2833        | A |
| 633.5  | 77.2819.2       | A | 636.4  | 90.799 B**                 | A | 645.1  | C27490         | T |
| 633.6  | 78.4004.1       | A | 637.1  | 72.547                     | A | 645.2  | 73.1924+1931   | T |
| 633.7  | 80.6048.2       | A | 637.2  | 74.507.2                   | A | 645.3  | 72.3309        | T |
| 633.8  | 90.806          | A | 637.3  | 75.850.2                   | A | 645.4  | 72.3319        | T |
| 633.9  | 91.522          | A | 637.4  | 76.1253.1                  | A | 645.5  | 73.4062        | T |
| 633.10 | C27398          | T | 637.5  | 76.1876.5                  | A | 646.1  | 74.1517.247**  | T |
| 633.11 | 72.1924         | T | 637.6  | 76.2039.33                 | A | 646.2  | 73.2779        | T |
| 633.12 | 72.1929         | T | 637.7  | 77.2818                    | A | 647.1  | 74.1517.65**   | T |
| 633.13 | 72.2011         | T | 637.8  | 77.2845.6                  | A | 648.1  | 76.1834.2      | A |
| 633.14 | 72.2458         | T | 637.9  | 77.2925.1                  | A | 648.2  | 76.2006        | A |
| 633.15 | 72.2460         | T | 637.10 | 77.3026                    | A | 648.3  | 77.2819.1      | A |
| 633.16 | 72.2599         | T | 637.11 | 77.3095.1                  | A | 648.4  | 77.3006.32     | A |
| 633.17 | 73.2041         | T | 637.12 | 74.1517.246**              | T | 648.5  | 77.3008.15     | A |
| 633.18 | 73.2042         | T | 637.13 | C27290=72.885              | T | 648.6  | 79.5028.4      | A |
| 633.19 | 73.4028         | T | 637.14 | C27291=72.786              | T | 648.7  | 80.6032.2      | A |
| 633.20 | 74.1517.6+122** | T | 637.15 | 72.2118                    | T | 648.8  | 73.1312        | T |
| 633.21 | 74.1517.25**    | T | 637.16 | 74.1517.10**               | T | 648.9  | 73.1442        | T |
| 633.22 | 74.1517.29**    | T | 637.17 | 74.1517.21**               | T | 648.10 | 73.1448        | T |
| 633.23 | 74.1621.6       | T | 637.18 | 74.1543.5                  | T | 648.11 | 73.3612        | T |
| 633.24 | 77.1035.4       | T | 637.19 | 74.1517.8**                | T | 648.12 | 74.1516.5      | T |
| 633.25 | 86.19.13        | T | 637.20 | 72.3037                    | T | 648.13 | 74.1517.11**   | T |
| 633.26 | 87.1023.41      | T | 637.21 | 77.1032.27                 | T | 648.14 | 74.1517.13**   | T |
| 633.27 | 73.2047         | T | 637.22 | 74.1517.49**               | T | 648.15 | 74.1517.24**   | T |
| 633.28 | 73.2151         | T | 637.23 | 76.553.1                   | T | 648.16 | 74.1517.37**   | T |
| 634.1  | 74.520.1        | A | 638.1  | 77.2827.9                  | A | 648.17 | 74.1517.81**   | T |
| 634.2  | 74.545.1        | A | 638.2  | 75.847.2                   | A | 648.18 | 74.1517.244**  | T |
| 634.3  | 74.558.2        | A | 638.3  | 76.1264.1                  | A | 648.19 | 74.1517.245**  | T |
| 634.4  | 76.1251.2       | A | 638.4  | 76.1371.2                  | A | 648.20 | 87.1009.26     | T |
| 634.5  | 76.1292.15      | A | 638.5  | 76.2010.3bis <sup>14</sup> | A | 648.21 | 73.1213        | T |
| 634.6  | 76.1304.1       | A | 638.6  | 77.2844.8                  | A | 648.22 | 73.2110        | T |
| 634.7  | 76.1368.11      | A | 638.7  | 77.3008.19                 | A | 648.23 | 74.1517.83**   | T |
| 634.8  | 76.1397.12      | A | 638.8  | 77.3084.1                  | A | 648.24 | 74.1517.105**  | T |
| 634.9  | 76.2015.28      | A | 638.9  | C27377                     | T | 648.25 | 74.1517.106**  | T |
| 634.10 | 77.2826.3       | A | 638.10 | 73.1514                    | T | 648.26 | 74.1517.107**  | T |
| 634.11 | 77.3093.2       | A | 638.11 | 74.1517.78**               | T | 648.27 | 75.37.26       | T |
| 634.12 | 80.6244.2       | A | 638.12 | 74.1517.124**              | T | 649.1  | 72.417         | A |
| 634.13 | 82.1003.4       | A |        |                            |   | 649.2  | 74.509.4       | A |

<sup>14</sup> + 76.2015.31.

|        |              |   |        |                 |   |        |                |   |
|--------|--------------|---|--------|-----------------|---|--------|----------------|---|
| 649.3  | 74.519.1     | A | 649.49 | 77.1005.5       | T | 664.4  | 77.1068.46     | T |
| 649.4  | 74.521.3     | A | 649.50 | 77.1022.56      | T | 664.5  | C27367         | T |
| 649.5  | 75.251.9     | A | 649.51 | 77.1022.65      | T | 664.6  | 73.1214        | T |
| 649.6  | 75.403.19    | A | 649.52 | 77.1084.15      | T | 664.7  | 73.1381        | T |
| 649.7  | 75.824.1     | A | 649.53 | 85.1005.18      | T | 664.8  | 73.1498        | T |
| 649.8  | 76.1273.3    | A | 649.54 | 87.1046.10      | T | 664.9  | 73.1509        | T |
| 649.9  | 76.1876.11   | A | 650.1  | 91.518bis       | A | 664.10 | 73.1521        | T |
| 649.10 | 76.2303.3    | A | 650.2  | 75.250.1        | A | 664.11 | 73.1825        | T |
| 649.11 | 77.1510.6    | A | 650.3  | 77.1780.1       | A | 664.12 | 73.1840        | T |
| 649.12 | 77.2814.4    | A | 650.4  | C27282=72.1021  | T | 664.13 | 73.1913        | T |
| 649.13 | 77.2819.11   | A | 650.5  | 72.3073         | T | 664.14 | 73.2044+2046   | T |
| 649.14 | 77.2821.10   | A | 650.6  | 73.1774         | T | 664.15 | 73.2245        | T |
| 649.15 | 77.2832.8    | A | 650.7  | 73.1892         | T | 664.16 | 73.2269        | T |
| 649.16 | 77.2832.15   | A | 650.8  | 77.1083.38      | T | 664.17 | 73.2365        | T |
| 649.17 | 77.2833.1    | A | 650.9  | 79.640.1        | T | 664.18 | 73.2517        | T |
| 649.18 | 77.2844.4    | A | 650.10 | 75.252.1        | A | 664.19 | 79.504.10      | T |
| 649.19 | 77.2845.1    | A | 650.11 | 82.1015.27      | A | 664.20 | 79.536.24      | T |
| 649.20 | 83.1021      | A | 651.1  | 74.1544.1       | T | 664.21 | 86.30.3        | T |
| 649.21 | 87.502.1     | A | 651.2  | 73.1950         | T | 664.22 | C27278=72.1026 | T |
| 649.22 | 72.99*       | T | 652.1  | 74.1517.1**     | T | 664.23 | 72.3413        | T |
| 649.23 | 72.1799      | T | 653.1  | 73.1703         | T | 664.24 | 73.2263        | T |
| 649.24 | 72.2005bis   | T | 653.2  | C27477          | T | 664.25 | 76.581.2       | T |
| 649.25 | 73.1443      | T | 653.3  | 73.1484         | T | 665.1  | 73.1447        | T |
| 649.26 | 73.1453      | T | 654.1  | 91.521b         | A | 666.1  | 74.501.12      | A |
| 649.27 | 73.2155      | T | 654.2  | 76.1424.11      | A | 666.2  | 74.509.5       | A |
| 649.28 | 73.2783      | T | 654.3  | 72.881          | T | 666.3  | 75.410.1       | A |
| 649.29 | 73.2912      | T | 654.4  | 72.1931         | T | 666.4  | 77.3021.8      | A |
| 649.30 | 73.3815      | T | 654.5  | 73.1387         | T | 666.5  | 87.508.1       | A |
| 649.31 | 73.4057      | T | 654.6  | 76.634.80       | T | 666.6  | C27457         | T |
| 649.32 | 73.4058      | T | 655.1  | 80.6032         | A | 666.7  | 86.33.4        | T |
| 649.33 | 74.1517.35** | T | 656.1  | 76.1876.3       | A | 666.8  | C27293=72.783  | T |
| 649.34 | 74.1517.39** | T | 657.1  | 77.2832.6       | A | 666.9  | C27306=72.1063 | T |
| 649.35 | 74.1517.43** | T | 658.1  | 74.1517.5**     | T | 666.10 | 72.2477        | T |
| 649.36 | 74.1517.56** | T | 658.2  | 72.1800         | T | 666.11 | 73.1323        | T |
| 649.37 | 74.1517.57** | T | 658.3  | 74.1517.54+62** | T | 666.12 | 73.1886        | T |
| 649.38 | 74.1517.63** | T | 658.4  | 74.1576.2       | T | 666.13 | 73.2006        | T |
| 649.39 | 74.1517.69** | T | 659.1  | 74.1617.12      | T | 666.14 | 73.2577        | T |
| 649.40 | 74.1517.72** | T | 660.1  | 73.4019         | T | 666.15 | 74.1580.7      | T |
| 649.41 | 74.1543.3    | T | 660.2  | 73.2356         | T | 666.16 | 74.1621.7      | T |
| 649.42 | 74.1580.1    | T | 660.3  | 87.1043.8       | T | 666.17 | 76.587.6       | T |
| 649.43 | 74.1607.2    | T | 661.1  | 76.1292.14      | A | 666.18 | 72.2008        | T |
| 649.44 | 75.29.3      | T | 662.1  | 74.1580.4A+B    | T | 666.19 | 72.2244        | T |
| 649.45 | 75.37.23     | T | 663.1  | 73.3877         | T | 666.20 | 74.1621.10     | T |
| 649.46 | 75.37.24     | T | 664.1  | 75.250.3        | A | 667.1  | 91.520b        | A |
| 649.47 | 75.37.29     | T | 664.2  | 74.501.2        | A | 667.2  | 76.1312.6      | A |
| 649.48 | 76.523.6     | T | 664.3  | 74.515.3        | A | 667.3  | 77.3033.1      | A |

|       |                |   |        |              |   |        |               |   |
|-------|----------------|---|--------|--------------|---|--------|---------------|---|
| 668.1 | 73.1932        | T | 684.2  | 72.1673      | T | 696.5  | 72.2043       | T |
| 668.2 | 72.780         | T | 684.3  | 73.2001      | T | 696.6  | 72.2377       | T |
| 668.3 | 72.2007        | T | 684.4  | 73.2431      | T | 696.7  | 73.1446       | T |
| 669.1 | 76.1307.18     | A | 684.5  | 74.1617.3    | T | 696.8  | 73.1974       | T |
| 670.1 | C27368         | T | 685.1  | 77.1540.3    | A | 696.9  | 73.2472       | T |
| 670.2 | 72.2240        | T | 685.2  | 75.251.5     | A | 696.10 | 73.2914       | T |
| 670.3 | 72.3106        | T | 685.3  | 77.1754.6    | A | 696.11 | 74.1510.88    | T |
| 670.4 | 74.1538.1      | T | 685.4  | 72.3447      | T | 696.12 | 74.1517.42**  | T |
| 670.5 | 73.1826        | T | 686.1  | 74.501.10    | A | 696.13 | 74.1517.250** | T |
| 670.6 | 73.1836        | T | 686.2  | 75.425.4     | A | 696.14 | 74.1717.46    | T |
| 670.7 | 73.1903        | T | 686.3  | 77.1510.5    | A | 696.15 | 75.37.14      | T |
| 670.8 | 73.1982        | T | 686.4  | 73.1633      | T | 696.16 | 76.523.7      | T |
| 670.9 | 76.623.6       | T | 686.5  | 74.1576.1    | T | 696.17 | 76.545.4      | T |
| 671.1 | C27285=72.874  | T | 687.1  | 87.1042.11   | T | 696.18 | 76.584.17     | T |
| 671.2 | 72.2243        | T | 688.1  | 75.403.20    | A | 696.19 | 77.1043.2     | T |
| 671.3 | 76.634.81      | T | 689.1  | 74.517.1     | A | 696.20 | 77.1068.57    | T |
| 671.4 | 77.1005.6      | T | 689.2  | 72.1611      | T | 696.21 | 77.1084.15    | T |
| 672.1 | 75.403.12      | A | 689.3  | 73.1510.49   | T | 696.22 | 79.524.10     | T |
| 673.1 | 72.3027        | T | 689.4  | 77.1006.4    | T | 697.1  | 72.581        | A |
| 673.2 | 73.1967        | T | 690.1  | 76.1876.9    | A | 697.2  | 75.250.9      | A |
| 674.1 | 77.2819        | A | 691.1  | 76.1866.3    | A | 697.3  | 76.1293.10    | A |
| 674.2 | 75.312.13      | A | 692.1  | 91.314 G**   | A | 697.4  | 83.1111       | A |
| 674.3 | 77.2832.11     | A | 692.2  | 73.1909      | T | 697.5  | 72.2470       | T |
| 674.4 | 91.521a        | A | 692.3  | 73.2183      | T | 697.6  | 72.2682       | T |
| 675.1 | 76.1289.3      | A | 692.4  | 73.2561      | T | 697.7  | 72.3254       | T |
| 675.2 | sans no d'inv. | A | 692.5  | 73.3797      | T | 697.8  | 73.1899       | T |
| 675.3 | 73.1762        | T | 693.1  | 73.2007      | T | 697.9  | 73.2147       | T |
| 676.1 | 76.634.79+83   | T | 693.2  | 74.1517.66** | T | 697.10 | 73.3933       | T |
| 676.2 | 72.1925        | T | 693.3  | 76.550.5     | T | 697.11 | 77.1001.4     | T |
| 676.3 | 73.2882        | T | 694.1  | 76.1847.5    | A | 698.1  | 83.1005       | A |
| 676.4 | 74.1581.110    | T | 694.2  | 86.904b      | A | 699.1  | 87.518.7      | A |
| 677.1 | 73.2582        | T | 695.1  | 76.2003.7    | A | 699.2  | 72.2053       | T |
| 677.2 | 73.2148        | T | 695.2  | 77.1574.1    | A | 699.3  | 72.2681       | T |
| 677.3 | 74.1510.36     | T | 695.3  | 77.2832.9    | A | 699.4  | 87.1043.26    | T |
| 678.1 | 75.251.1+251.3 | A | 695.4  | 79.5016      | A | 700.1  | 74.508.3      | A |
| 678.2 | 73.1701        | T | 695.5  | 72.97*       | T | 700.2  | 74.514.1      | A |
| 678.3 | C27287=72.880  | T | 695.6  | 73.1716      | T | 700.3  | 75.258.12     | A |
| 678.4 | 73.1715        | T | 695.7  | 73.1921      | T | 700.4  | 75.601.2      | A |
| 678.5 | 77.1041.7      | T | 695.8  | 74.1501.32   | T | 700.5  | 75.871.3      | A |
| 679.1 | 75.305.1       | A | 695.9  | 74.1517.53** | T | 700.6  | 76.1272.2     | A |
| 680.1 | 80.6032bis     | A | 695.10 | 74.1520.2    | T | 700.7  | 76.1292.9     | A |
| 680.2 | 80.6032.1      | A | 695.11 | 75.29.4      | T | 700.8  | 76.1876.13    | A |
| 681.1 | 74.542.4       | A | 696.1  | 76.1385.2    | A | 700.9  | 76.1876.14    | A |
| 682.1 | 75.415.9       | A | 696.2  | 87.516.1     | A | 700.10 | 76.1876.16    | A |
| 683.1 | 75.403.13      | A | 696.3  | 72.99*       | T | 700.11 | 76.1876.17    | A |
| 684.1 | 77.3008.35     | A | 696.4  | 72.108*      | T | 700.12 | 76.2005.18+30 | A |

|        |              |   |         |               |   |         |               |   |
|--------|--------------|---|---------|---------------|---|---------|---------------|---|
| 700.13 | 76.2017.62   | A | 700.59  | 72.3253       | T | 700.105 | 74.1517.114** | T |
| 700.14 | 76.2027.14   | A | 700.60  | 72.3257       | T | 700.106 | 74.1517.115** | T |
| 700.15 | 77.1533      | A | 700.61  | 72.3291       | T | 700.107 | 74.1517.116** | T |
| 700.16 | 77.1773.2    | A | 700.62  | 72.3409       | T | 700.108 | 74.1517.117** | T |
| 700.17 | 77.1774.4    | A | 700.63  | 72.3412       | T | 700.109 | 74.1517.118** | T |
| 700.18 | 77.2832.12   | A | 700.64  | 72.3416       | T | 700.110 | 74.1517.119** | T |
| 700.19 | 77.2832.13   | A | 700.65  | 72.3535       | T | 700.111 | 74.1517.120** | T |
| 700.20 | 77.2844.17   | A | 700.66  | 72.3552       | T | 700.112 | 74.1517.121** | T |
| 700.21 | 77.2855.1    | A | 700.67  | 72.3563       | T | 700.113 | 74.1517.123** | T |
| 700.22 | 77.3008.14   | A | 700.68  | 73.1325       | T | 700.114 | 74.1517.125** | T |
| 700.23 | 77.3088      | A | 700.69  | 73.1326       | T | 700.115 | 74.1517.126** | T |
| 700.24 | 80.6020      | A | 700.70  | 73.1335       | T | 700.116 | 74.1517.127** | T |
| 700.25 | 82.1031.2    | A | 700.71  | 73.1416       | T | 700.117 | 74.1517.129** | T |
| 700.26 | 83.1021      | A | 700.72  | 73.1709       | T | 700.118 | 74.1517.130** | T |
| 700.27 | 91.311 J**   | A | 700.73  | 73.1767       | T | 700.119 | 74.1517.131** | T |
| 700.28 | 91.311 J 1** | A | 700.74  | 73.1926       | T | 700.120 | 74.1517.132** | T |
| 700.29 | 91.314 L**   | A | 700.75  | 73.1943       | T | 700.121 | 74.1517.134** | T |
| 700.30 | 91.520c      | A | 700.76  | 73.2093       | T | 700.122 | 74.1517.135** | T |
| 700.31 | 91.520d      | A | 700.77  | 73.2162       | T | 700.123 | 74.1517.136** | T |
| 700.32 | 91.521c      | A | 700.78  | 73.2163       | T | 700.124 | 74.1517.137** | T |
| 700.33 | 91.521d      | A | 700.79  | 73.2883       | T | 700.125 | 74.1517.138** | T |
| 700.34 | C27375       | T | 700.80  | 73.3273       | T | 700.126 | 74.1517.139** | T |
| 700.35 | 72.99*       | T | 700.81  | 73.3647       | T | 700.127 | 74.1517.140** | T |
| 700.36 | 72.700       | T | 700.82  | 73.3719       | T | 700.128 | 74.1517.142** | T |
| 700.37 | 72.712       | T | 700.83  | 73.3935       | T | 700.129 | 74.1517.143** | T |
| 700.38 | 72.772.1     | T | 700.84  | 74.1510.23    | T | 700.130 | 74.1517.145** | T |
| 700.39 | 72.782       | T | 700.85  | 74.1510.82    | T | 700.131 | 74.1517.149** | T |
| 700.40 | 72.876       | T | 700.86  | 74.1510.90    | T | 700.132 | 74.1535.60    | T |
| 700.41 | 72.887       | T | 700.87  | 74.1517.79**  | T | 700.133 | 74.1555.6     | T |
| 700.42 | 72.888       | T | 700.88  | 74.1517.80**  | T | 700.134 | 74.1580.6     | T |
| 700.43 | 72.1636      | T | 700.89  | 74.1517.84**  | T | 700.135 | 74.1581.41    | T |
| 700.44 | 72.1637      | T | 700.90  | 74.1517.88**  | T | 700.136 | 74.1584.2     | T |
| 700.45 | 72.1966      | T | 700.91  | 74.1517.89**  | T | 700.137 | 74.1621.8     | T |
| 700.46 | 72.1968      | T | 700.92  | 74.1517.90**  | T | 700.138 | 75.37.27      | T |
| 700.47 | 72.2004      | T | 700.93  | 74.1517.93**  | T | 700.139 | 75.37.28      | T |
| 700.48 | 72.2119      | T | 700.94  | 74.1517.98**  | T | 700.140 | 76.571.1      | T |
| 700.49 | 72.2379      | T | 700.95  | 74.1517.99**  | T | 700.141 | 76.584.15     | T |
| 700.50 | 72.2631      | T | 700.96  | 74.1517.100** | T | 700.142 | 76.587.13     | T |
| 700.51 | 72.2693      | T | 700.97  | 74.1517.101** | T | 700.143 | 76.611        | T |
| 700.52 | 72.2964      | T | 700.98  | 74.1517.102** | T | 700.144 | 77.1022.61    | T |
| 700.53 | 72.2987      | T | 700.99  | 74.1517.103** | T | 700.145 | 77.1058.60    | T |
| 700.54 | 72.3075      | T | 700.100 | 74.1517.104** | T | 700.146 | 77.1073.12    | T |
| 700.55 | 72.3076      | T | 700.101 | 74.1517.110** | T | 700.147 | 78.1.9        | T |
| 700.56 | 72.3081      | T | 700.102 | 74.1517.111** | T | 700.148 | 82.6.21       | A |
| 700.57 | 72.3113      | T | 700.103 | 74.1517.112** | T | 700.149 | 83.2004.40    | T |
| 700.58 | 72.3251      | T | 700.104 | 74.1517.113** | T | 700.150 | 86.19.11      | T |

|        |            |   |        |              |   |        |             |   |
|--------|------------|---|--------|--------------|---|--------|-------------|---|
| 701.1  | 76.1801.2  | A | 701.47 | 74.1503.9    | T | 702.21 | C27315      | T |
| 701.2  | 79.5036.15 | A | 701.48 | 74.1510.57   | T | 702.22 | 72.1926     | T |
| 701.3  | 72.1028    | T | 701.49 | 74.1510.65   | T | 702.23 | 72.3534     | T |
| 701.4  | 72.3317    | T | 701.50 | 74.1510.69   | T | 702.24 | 73.1218     | T |
| 701.5  | 73.1945    | T | 701.51 | 74.1517.71** | T | 702.25 | 73.1854     | T |
| 701.6  | 73.2606    | T | 701.52 | 74.1517.73** | T | 702.26 | 73.1922     | T |
| 701.7  | 74.1521.60 | T | 701.53 | 74.1517.74** | T | 702.27 | 73.2005     | T |
| 701.8  | 74.1556.4  | T | 701.54 | 74.1517.75** | T | 702.28 | 74.1501.34  | T |
| 701.9  | 87.1079    | T | 701.55 | 74.1517.76** | T | 702.29 | 85.1003.4   | T |
| 701.10 | 75.277.41  | A | 701.56 | 74.1517.77** | T | 702.30 | 87.1076.10  | T |
| 701.11 | 75.361.4   | A | 701.57 | 74.1517.86** | T | 703.1  | 75.403.14   | A |
| 701.12 | 75.617.3   | A | 701.58 | 74.1519.5    | T | 703.2  | 76.2003.8   | A |
| 701.13 | 76.1212.1a | A | 701.59 | 74.1520.3    | T | 703.3  | 87.500.4    | A |
| 701.14 | 76.1273.5  | A | 701.60 | 74.1555.5    | T | 703.4  | 73.2200     | T |
| 701.15 | 76.1293.11 | A | 701.61 | 74.1581.35   | T | 703.5  | 73.1383     | T |
| 701.16 | 76.1422.6  | A | 701.62 | 74.1621.9    | T | 703.6  | 73.1412     | T |
| 701.17 | 76.1834.1  | A | 701.63 | 75.24.22     | T | 703.7  | 73.1704     | T |
| 701.18 | 76.1844.5  | A | 701.64 | 77.1022.54   | T | 703.8  | 85.1007.17  | T |
| 701.19 | 76.1876.15 | A | 701.65 | 77.1073.13   | T | 704.1  | 72.671.2    | A |
| 701.20 | 77.1773.1  | A | 701.66 | 76.571.8     | T | 704.2  | 75.614.5    | A |
| 701.21 | 77.2832.21 | A | 701.67 | 76.584.19    | T | 704.3  | 76.1290.11  | A |
| 701.22 | 77.2837.1  | A | 701.68 | 76.634.87    | T | 704.4  | 76.2032.14  | A |
| 701.23 | 77.3121.2  | A | 701.69 | 85.1027.5    | T | 704.5  | 79.5033.4   | A |
| 701.24 | 82.1023.13 | A | 701.70 | 86.19.14     | T | 704.6  | 74.1581.30  | T |
| 701.25 | 87.501.4   | A | 701.71 | 87.1027.15   | T | 704.7  | 77.1022.64  | T |
| 701.26 | 87.503.5   | A | 701.72 | 89.13.8      | T | 704.8  | 85.1022.6   | T |
| 701.27 | 87.503.6   | A | 702.1  | 72.582       | A | 704.9  | 85.1032     | T |
| 701.28 | 91.516     | A | 702.2  | 75.316.2     | A | 705.1  | 74.543.1    | A |
| 701.29 | 72.99ter*  | T | 702.3  | 73.2241      | T | 705.2  | 72.2471     | T |
| 701.30 | 72.1028    | T | 702.4  | 73.1845      | T | 706.1  | 75.415.12   | A |
| 701.31 | 72.1607    | T | 702.5  | 72.2819      | T | 706.2  | 74.1574.1   | T |
| 701.32 | 72.1610    | T | 702.6  | 72.3007      | T | 707.1  | 74.1517.7** | T |
| 701.33 | 72.1638    | T | 702.7  | 72.3299      | T | 708.1  | 72.672.7    | A |
| 701.34 | 72.1642    | T | 702.8  | 73.1222      | T | 708.2  | 73.4070     | T |
| 701.35 | 72.1820    | T | 702.9  | 73.1962      | T | 708.3  | 87.1027.11  | T |
| 701.36 | 72.2459    | T | 702.10 | 73.2522      | T | 709.1  | 73.3633     | T |
| 701.37 | 72.2820    | T | 702.11 | 73.3655      | T | 710.1  | 72.2511     | T |
| 701.38 | 72.2965    | T | 702.12 | 73.3657      | T | 711.1  | 74.1515.2   | T |
| 701.39 | 72.3107    | T | 702.13 | 74.1510.9    | T | 712.1  | 91.308 B**  | A |
| 701.40 | 72.3317    | T | 702.14 | 74.1510.32   | T | 712.2  | 73.1450     | T |
| 701.41 | 73.1555    | T | 702.15 | 74.1548.3    | T | 713.1  | 73.3376     | T |
| 701.42 | 73.1705    | T | 702.16 | 89.13.16     | T | 714.1  | 73.1228     | T |
| 701.43 | 73.1937    | T | 702.17 | 72.3626      | T | 715.1  | 77.1566.6   | A |
| 701.44 | 73.2045    | T | 702.18 | 72.3114      | T | 716.1  | 86.28.2     | T |
| 701.45 | 73.3717    | T | 702.19 | 87.1009.44   | T | 717.1  | 87.543.1    | A |
| 701.46 | 73.4055    | T | 702.20 | 77.2821.1    | A | 718.1  | 73.2525     | T |

|        |              |   |        |                |   |        |                            |   |
|--------|--------------|---|--------|----------------|---|--------|----------------------------|---|
| 719.1  | 88.516.2     | T | 737.1  | 80.6012.2      | A | 744.2  | 80.6048.4                  | A |
| 720.1  | 77.1306      | A | 737.2  | 77.1040.19     | T | 744.3  | 80.6061                    | A |
| 721.1  | 75.403.2     | A | 738.1  | 75.403.9       | A | 744.4  | C27407                     | T |
| 721.2  | 74.1560.1    | T | 738.2  | 72.2028        | T | 744.5  | 73.1713                    | T |
| 722.1  | 73.3822      | T | 738.3  | 73.1380        | T | 744.6  | 73.2108                    | T |
| 723.1  | 75.610.1     | A | 738.4  | 74.1621.5      | T | 744.7  | 74.1517.4**                | T |
| 724.1  | 77.1754.11   | A | 738.5  | 75.821.3       | A | 744.8  | 74.1517.16**               | T |
| 724.2  | 73.3314      | T | 738.6  | C27394         | T | 744.9  | 74.1517.23**               | T |
| 724.3  | 77.1022.55   | T | 738.7  | 72.2771        | T | 744.10 | 74.1517.51**               | T |
| 725.1  | 74.1510.59   | T | 738.8  | 73.1545        | T | 744.11 | 74.1517.70**               | T |
| 726.1  | 74.552.1     | A | 739.1  | 77.2819        | A | 744.12 | 74.1517.249**              | T |
| 727.1  | C27374       | T | 739.2  | 76.1876.6      | A | 744.13 | 87.1056.6                  | T |
| 728.1  | 72.1934      | T | 739.3  | 80.6032.6      | A | 745.1  | 76.1841.2                  | A |
| 728.2  | 73.3801      | T | 739.4  | 72.2002        | T | 746.1  | 77.2832.2                  | A |
| 729.1  | C27468       | T | 740.1  | 76.2003.9      | A | 746.2  | 75.871.2                   | A |
| 730.1  | 76.1307.22   | A | 740.2  | 76.2010.1bis   | A | 746.3  | 76.2023.7                  | A |
| 731.1  | 72.666.1     | A | 740.3  | 75.250.4       | A | 746.4  | 73.1451                    | T |
| 732.1  | 76.634.77    | T | 740.4  | 77.2825.2      | A | 746.5  | 73.3817                    | T |
| 732.2  | 73.1883      | T | 740.5  | 82.1014.1      | A | 746.6  | 74.1517.12**               | T |
| 732.3  | 73.3944      | T | 740.6  | 75.238.1       | A | 746.7  | 77.1044.10                 | T |
| 732.4  | 74.1618.2    | T | 740.7  | 76.1268.2      | A | 747.1  | 77.2832.1                  | A |
| 733.1  | 75.277.10    | A | 740.8  | 72.412         | A | 747.2  | 82.1014.2                  | A |
| 733.2  | 77.1513.9    | A | 740.9  | 74.1517.3**    | T | 748.1  | 76.1841.1                  | A |
| 733.3  | 87.510.1     | A | 740.10 | 74.1517.50**   | T | 749.1  | 77.2845.4                  | A |
| 733.4  | 72.2204      | T | 740.11 | 77.2827        | A | 750.1  | 74.504.8                   | A |
| 733.5  | 73.1316      | T | 740.12 | 76.1876.10     | A | 750.2  | 86.39.12                   | T |
| 733.6  | 73.1809      | T | 740.13 | 77.2832.5      | A | 751.1  | 77.2832.2bis <sup>15</sup> | A |
| 733.7  | 75.48.36     | T | 740.14 | 91.515         | A | 752.1  | 75.853.2                   | A |
| 733.8  | 78.21.16     | T | 740.15 | 72.2847        | T | 753.1  | 80.6202                    | A |
| 734.1  | 74.542.1     | A | 740.16 | C27439         | T | 754.1  | 76.1292.10                 | A |
| 734.2  | 76.1303.15   | A | 740.17 | 74.1517.2bis** | T | 755.1  | 75.207.2                   | A |
| 734.3  | 77.1755.1    | A | 740.18 | 74.1517.18**   | T | 755.2  | 76.1876.7                  | A |
| 734.4  | 74.1556.2    | T | 740.19 | 74.1517.19**   | T | 755.3  | 77.2837.2                  | A |
| 734.5  | 77.1068.52   | T | 740.20 | 74.1517.27**   | T | 755.4  | 87.510.2                   | A |
| 734.6  | 87.1008.16   | T | 740.21 | 74.1517.61**   | T | 756.1  | 76.1292.13                 | A |
| 735.1  | 80.6032      | A | 740.22 | 77.1003.5      | T | 756.2  | 76.1370.10                 | A |
| 735.2  | 74.1517.1    | T | 740.23 | 77.1022.57     | T | 756.3  | 77.1780                    | A |
| 735.3  | 74.1517.2**  | T | 741.1  | 77.2827.1      | A | 756.4  | 74.1517.41**               | T |
| 735.4  | 74.1517.20** | T | 741.2  | 76.1251.1      | A | 756.5  | 74.1517.44**               | T |
| 735.5  | 74.1517.17** | T | 741.3  | 74.1517.31**   | T | 756.6  | 75.37.25                   | T |
| 735.6  | 74.1570.1    | T | 741.4  | 74.1517.48**   | T | 756.7  | 77.1005.7                  | T |
| 735.7  | 77.1022.59   | T | 742.1  | 77.2845.3      | A | 756.8  | 79.568.15                  | T |
| 735.8  | 74.1517.59** | T | 743.1  | 77.2844.1      | A | 756.9  | 86.37.7                    | T |
| 735.9  | 77.3008.30   | A | 743.2  | 73.1851        | T | 757.1  | 76.1351.1                  | A |
| 735.10 | 76.1823.1    | A | 743.3  | 86.35.5        | T | 757.2  | 76.1876.18                 | A |
| 736.1  | 74.1517.34** | T | 744.1  | 76.2015.15     | A |        |                            |   |

<sup>15</sup> + 77.2832.7.



---

|        |               |   |
|--------|---------------|---|
| 757.3  | 76.2009.3     | A |
| 757.4  | 76.2883.2     | A |
| 757.5  | 77.1526       | A |
| 757.6  | 77.2832.7bis  | A |
| 757.7  | 77.2844.5     | A |
| 757.8  | 77.3008.29    | A |
| 757.9  | 80.6048       | A |
| 757.10 | 91.520 E      | A |
| 757.11 | 72.1964       | T |
| 757.12 | 72.2478       | T |
| 757.13 | 72.3255       | T |
| 757.14 | 74.1517.91**  | T |
| 757.15 | 74.1517.92**  | T |
| 757.16 | 74.1517.94**  | T |
| 757.17 | 74.1517.95**  | T |
| 757.18 | 74.1517.96**  | T |
| 757.19 | 74.1517.97**  | T |
| 757.20 | 74.1517.108** | T |
| 757.21 | 74.1517.109** | T |
| 757.22 | 74.1517.128** | T |
| 757.23 | 74.1517.151** | T |
| 757.24 | 74.1554.3     | T |
| 757.25 | 76.587.11     | T |
| 757.26 | 87.1023.30    | T |
| 758.1  | 79.5025.2.    | A |
| 759.1  | 72.1312       | T |
| 760.1  | 73.2805       | T |
| 761.1  | 80.67.11      | T |
| 762.1  | 85.1017.18    | T |
| 763.1  | 89.1.52       | T |

## TABLEAU DE CONCORDANCE II

## ILLUSTRATIONS

| Planche    | Fig. | no de cat. |             |    |       |              |     |        |
|------------|------|------------|-------------|----|-------|--------------|-----|--------|
|            |      |            | <b>VII</b>  | 49 | 30.4  |              | 99  | 85.1   |
|            |      |            |             | 50 | 30.7  |              | 100 | 86.1   |
| <b>I</b>   | 1    | 2.3        |             | 51 | 30.8  |              | 101 | 86.15  |
|            | 2    | 2.6        |             | 52 | 31.12 |              | 102 | 88.1   |
|            | 3    | 3.1        |             | 53 | 31.13 |              | 103 | 91.3   |
|            | 4    | 4.7        |             | 54 | 31.14 |              | 104 | 96.1   |
|            | 5    | 4.10       |             | 55 | 31.17 | <b>XIV</b>   | 105 | 104.1  |
|            | 6    | 5.4        |             | 56 | 32.1  |              | 106 | 105.1  |
|            | 7    | 6.13       | <b>VIII</b> | 57 | 33.1  |              | 107 | 106.1  |
|            | 8    | 6.17       |             | 58 | 34.3  |              | 108 | 109.4  |
| <b>II</b>  | 9    | 6.22       |             | 59 | 35.1  |              | 109 | 119.1  |
|            | 10   | 9.2        |             | 60 | 35.8  |              | 110 | 119.2  |
|            | 11   | 10.8       |             | 61 | 35.9  |              | 111 | 124.1  |
|            | 12   | 10.9       |             | 62 | 35.13 |              | 112 | 125.1  |
|            | 13   | 11.9       |             | 63 | 36.2  | <b>XV</b>    | 113 | 126.1  |
|            | 14   | 11.11      |             | 64 | 36.5  |              | 114 | 127.1  |
|            | 15   | 12.7       | <b>IX</b>   | 65 | 36.9  |              | 115 | 130.16 |
|            | 16   | 12.10      |             | 66 | 37.1  |              | 116 | 130.26 |
| <b>III</b> | 17   | 13.5       |             | 67 | 39.28 |              | 117 | 131.4  |
|            | 18   | 13.6       |             | 68 | 39.32 |              | 118 | 133.5  |
|            | 19   | 14.2       |             | 69 | 39.33 | <b>XVI</b>   | 119 | 138.1  |
|            | 20   | 14.4       |             | 70 | 39.37 |              | 120 | 139.2  |
|            | 21   | 14.9       |             | 71 | 39.38 |              | 121 | 139.15 |
|            | 22   | 14.12      |             | 72 | 39.52 |              | 122 | 139.16 |
|            | 23   | 16.6       | <b>X</b>    | 73 | 39.53 |              | 123 | 139.21 |
|            | 24   | 16.7       |             | 74 | 39.68 |              | 124 | 139.39 |
| <b>IV</b>  | 25   | 16.10      |             | 75 | 42.1  |              | 125 | 140.1  |
|            | 26   | 16.13      |             | 76 | 43.1  |              | 126 | 144.4  |
|            | 27   | 16.14      |             | 77 | 44.1  | <b>XVII</b>  | 127 | 145.1  |
|            | 28   | 16.28      |             | 78 | 51.1  |              | 128 | 145.2  |
|            | 29   | 17.10      |             | 79 | 51.2  |              | 129 | 146.1  |
|            | 30   | 17.11      |             | 80 | 52.1  |              | 130 | 147.1  |
|            | 31   | 18.1       | <b>XI</b>   | 81 | 54.1  |              | 131 | 149.1  |
|            | 32   | 19.1       |             | 82 | 56.1  |              | 132 | 150.1  |
| <b>V</b>   | 33   | 20.1       |             | 83 | 57.7  |              | 133 | 150.5  |
|            | 34   | 21.18      |             | 84 | 57.10 |              | 134 | 151.1  |
|            | 35   | 21.19      |             | 85 | 58.6  | <b>XVIII</b> | 135 | 152.1  |
|            | 36   | 21.20      |             | 86 | 59.1  |              | 136 | 152.6  |
|            | 37   | 21.28      |             | 87 | 60.1  |              | 137 | 152.9  |
|            | 38   | 22.1       |             | 88 | 61.1  |              | 138 | 153.1  |
|            | 39   | 22.2       | <b>XII</b>  | 89 | 63.4  |              | 139 | 154.1  |
|            | 40   | 23.15      |             | 90 | 65.1  |              | 140 | 155.1  |
| <b>VI</b>  | 41   | 23.18      |             | 91 | 68.1  |              | 141 | 156.1  |
|            | 42   | 26.4       |             | 92 | 69.1  |              | 142 | 157.9  |
|            | 43   | 27.1       |             | 93 | 70.1  | <b>XIX</b>   | 143 | 164.5  |
|            | 44   | 27.14      |             | 94 | 71.1  |              | 144 | 165.1  |
|            | 45   | 27.21      |             | 95 | 72.1  |              | 145 | 166.1  |
|            | 46   | 27.30      |             | 96 | 75.3  |              | 146 | 166.6a |
|            | 47   | 27.32      | <b>XIII</b> | 97 | 77.1  |              | 147 | 166.6b |
|            | 48   | 28.2       |             | 98 | 80.1  |              | 148 | 168.4  |

|              |     |        |               |     |         |                |     |         |
|--------------|-----|--------|---------------|-----|---------|----------------|-----|---------|
|              | 149 | 169.4  |               | 202 | 242.11  | <b>XXXIII</b>  | 255 | 286.1   |
|              | 150 | 170.1  |               | 203 | 243.4   |                | 256 | 287.2   |
| <b>XX</b>    | 151 | 173.1a |               | 204 | 244.2   |                | 257 | 287.4   |
|              | 152 | 173.1b |               | 205 | 245.1   |                | 258 | 287.12  |
|              | 153 | 173.2  |               | 206 | 247.1   |                | 259 | 288.1   |
|              | 154 | 174.1  | <b>XXVII</b>  | 207 | 248.1   |                | 260 | 289.1   |
|              | 155 | 174.6  |               | 208 | 253.3   |                | 261 | 291.1   |
|              | 156 | 176.1  |               | 209 | 256.11  |                | 262 | 291.3   |
|              | 157 | 177.1a |               | 210 | 256.62  | <b>XXXIV</b>   | 263 | 291.6   |
|              | 158 | 177.1b |               | 211 | 256.74  |                | 264 | 292.1   |
| <b>XXI</b>   | 159 | 179.1  |               | 212 | 256.75  |                | 265 | 293.1a  |
|              | 160 | 180.1  |               | 213 | 256.80  |                | 266 | 293.1b  |
|              | 161 | 182.1  |               | 214 | 256.96  |                | 267 | 295.1   |
|              | 162 | 183.1  | <b>XXVIII</b> | 215 | 257.23a |                | 268 | 299.1   |
|              | 163 | 185.1  |               | 216 | 257.23b |                | 269 | 300.5a  |
|              | 164 | 185.4  |               | 217 | 257.28  |                | 270 | 300.5b  |
|              | 165 | 186.1  |               | 218 | 258.1a  | <b>XXXV</b>    | 271 | 300.8a  |
|              | 166 | 188.3  |               | 219 | 258.1b  |                | 272 | 300.8b  |
| <b>XXII</b>  | 167 | 189.1a |               | 220 | 259.2   |                | 273 | 300.20  |
|              | 168 | 189.1b |               | 221 | 261.1   |                | 274 | 303.4   |
|              | 169 | 192.1a |               | 222 | 263.1   |                | 275 | 303.17  |
|              | 170 | 192.1b | <b>XXIX</b>   | 223 | 265.12  |                | 276 | 303.29a |
|              | 171 | 192.2  |               | 224 | 265.16  |                | 277 | 303.29b |
|              | 172 | 194.1  |               | 225 | 265.47  |                | 278 | 305.2   |
|              | 173 | 197.1  |               | 226 | 265.49  | <b>XXXVI</b>   | 279 | 309.1   |
|              | 174 | 199.2  |               | 227 | 265.54a |                | 280 | 312.1   |
| <b>XXIII</b> | 175 | 199.3  |               | 228 | 265.54b |                | 281 | 313.1   |
|              | 176 | 199.4  |               | 229 | 265.60  |                | 282 | 315.1   |
|              | 177 | 200.2  |               | 230 | 266.1   |                | 283 | 315.5   |
|              | 178 | 202.1a | <b>XXX</b>    | 231 | 266.44  |                | 284 | 317.5a  |
|              | 179 | 202.1b |               | 232 | 266.60a |                | 285 | 317.5b  |
|              | 180 | 203.1a |               | 233 | 266.60a |                | 286 | 318.1   |
|              | 181 | 203.1b |               | 234 | 266.68a | <b>XXXVII</b>  | 287 | 320.1   |
|              | 182 | 205.1a |               | 235 | 266.68b |                | 288 | 321.1a  |
| <b>XXIV</b>  | 183 | 205.1b |               | 236 | 267.1   |                | 289 | 321.1b  |
|              | 184 | 206.1  |               | 237 | 267.5   |                | 290 | 321.12  |
|              | 185 | 206.2  |               | 238 | 267.6   |                | 291 | 322.1   |
|              | 186 | 207.2  | <b>XXXI</b>   | 239 | 269.3   |                | 292 | 324.2   |
|              | 187 | 208.5  |               | 240 | 271.1a  |                | 293 | 325.1a  |
|              | 188 | 208.7  |               | 241 | 271.1b  |                | 294 | 325.1b  |
|              | 189 | 211.1  |               | 242 | 272.1   | <b>XXXVIII</b> | 295 | 329.8a  |
|              | 190 | 211.2  |               | 243 | 277.1a  |                | 296 | 329.8b  |
| <b>XXV</b>   | 191 | 213.9  |               | 244 | 277.1b  |                | 297 | 331.1   |
|              | 192 | 214.1  |               | 245 | 277.9a  |                | 298 | 332.1   |
|              | 193 | 217.1  |               | 246 | 277.9b  |                | 299 | 333.1   |
|              | 194 | 218.1  | <b>XXXII</b>  | 247 | 279.2   |                | 300 | 334.1   |
|              | 195 | 218.5  |               | 248 | 281.11  |                | 301 | 336.4a  |
|              | 196 | 219.1  |               | 249 | 281.14  |                | 302 | 336.4b  |
|              | 197 | 221.1  |               | 250 | 282.1   | <b>XXXIX</b>   | 303 | 338.4   |
|              | 198 | 222.1  |               | 251 | 283.3   |                | 304 | 340.1   |
| <b>XXVI</b>  | 199 | 227.1  |               | 252 | 285.14  |                | 305 | 340.4   |
|              | 200 | 241.19 |               | 253 | 285.19a |                | 306 | 343.1   |
|              | 201 | 242.1  |               | 254 | 285.19b |                | 307 | 347.1   |

|              |     |         |               |     |        |              |     |        |
|--------------|-----|---------|---------------|-----|--------|--------------|-----|--------|
|              | 308 | 348.2a  |               | 361 | 417.1  |              | 414 | 486.4a |
|              | 309 | 348.2b  |               | 362 | 418.1a | <b>LIII</b>  | 415 | 486.4b |
|              | 310 | 349.1   |               | 363 | 418.1b |              | 416 | 486.23 |
| <b>XL</b>    | 311 | 351.1a  |               | 364 | 419.4a |              | 417 | 488.1  |
|              | 312 | 351.1b  |               | 365 | 419.4b |              | 418 | 500.3  |
|              | 313 | 353.1a  |               | 366 | 420.1a |              | 419 | 501.1a |
|              | 314 | 353.1b  | <b>XLVII</b>  | 367 | 420.1b |              | 420 | 501.1b |
|              | 315 | 353.3   |               | 368 | 421.1  |              | 421 | 514.1  |
|              | 316 | 353.5   |               | 369 | 423.1a |              | 422 | 523.1  |
|              | 317 | 353.26a |               | 370 | 423.1b | <b>LIV</b>   | 423 | 523.2  |
|              | 318 | 353.26b |               | 371 | 423.3  |              | 424 | 525.6  |
| <b>XLI</b>   | 319 | 353.27  |               | 372 | 425.1a |              | 425 | 529.1  |
|              | 320 | 353.28a |               | 373 | 425.1b |              | 426 | 530.1  |
|              | 321 | 353.28b |               | 374 | 425.2  |              | 427 | 531.5  |
|              | 322 | 354.1   | <b>XLVIII</b> | 375 | 427.1  |              | 428 | 534.4  |
|              | 323 | 354.2   |               | 376 | 432.1  |              | 429 | 537.5  |
|              | 324 | 354.6   |               | 377 | 433.1a |              | 430 | 540.1  |
|              | 325 | 355.2   |               | 378 | 433.1b | <b>LV</b>    | 431 | 549.1  |
|              | 326 | 361.12  |               | 379 | 436.1  |              | 432 | 551.1  |
| <b>XLII</b>  | 327 | 361.31  |               | 380 | 439.1a |              | 433 | 551.3  |
|              | 328 | 364.1   |               | 381 | 439.1b |              | 434 | 552.3  |
|              | 329 | 364.7a  |               | 382 | 442.1  |              | 435 | 552.5  |
|              | 330 | 364.7b  | <b>XLIX</b>   | 383 | 451.1  |              | 436 | 552.11 |
|              | 331 | 364.14  |               | 384 | 451.8  |              | 437 | 553.8  |
|              | 332 | 364.17  |               | 385 | 451.9a |              | 438 | 556.1  |
|              | 333 | 364.22  |               | 386 | 451.9b | <b>LVI</b>   | 439 | 561.8  |
|              | 334 | 365.1   |               | 387 | 451.16 |              | 440 | 573.47 |
| <b>XLIII</b> | 335 | 365.2   |               | 388 | 451.17 |              | 441 | 588.2  |
|              | 336 | 368.1   |               | 389 | 454.1  |              | 442 | 589.1  |
|              | 337 | 374.2   |               | 390 | 455.4a |              | 443 | 590.4  |
|              | 338 | 378.1a  | <b>L</b>      | 391 | 455.4b |              | 444 | 592.2  |
|              | 339 | 378.1b  |               | 392 | 459.1  |              | 445 | 593.11 |
|              | 340 | 392.1   |               | 393 | 462.1  |              | 446 | 593.13 |
|              | 341 | 392.6a  |               | 394 | 462.4  | <b>LVII</b>  | 447 | 594.1  |
|              | 342 | 392.6b  |               | 395 | 463.1a |              | 448 | 595.1  |
| <b>XLIV</b>  | 343 | 394.1   |               | 396 | 463.1b |              | 449 | 596.1  |
|              | 344 | 395.1   |               | 397 | 464.1a |              | 450 | 596.2  |
|              | 345 | 395.2a  |               | 398 | 464.1b |              | 451 | 597.4  |
|              | 346 | 395.2b  | <b>LI</b>     | 399 | 465.1  |              | 452 | 597.9  |
|              | 347 | 395.4a  |               | 400 | 465.4  |              | 453 | 602.6  |
|              | 348 | 395.4b  |               | 401 | 467.3a |              | 454 | 602.7  |
|              | 349 | 396.1a  |               | 402 | 467.3b | <b>LVIII</b> | 455 | 603.10 |
|              | 350 | 396.1v  |               | 403 | 467.8  |              | 456 | 603.14 |
| <b>XLV</b>   | 351 | 396.2   |               | 404 | 469.2  |              | 457 | 604.2  |
|              | 352 | 397.11  |               | 405 | 474.1a |              | 458 | 605.2  |
|              | 353 | 397.14  |               | 406 | 474.1b |              | 459 | 606.1  |
|              | 354 | 406.1a  | <b>LII</b>    | 407 | 475.1  |              | 460 | 607.1  |
|              | 355 | 406.1b  |               | 408 | 476.1  |              | 461 | 609.3  |
|              | 356 | 406.19  |               | 409 | 476.2  |              | 462 | 611.1a |
|              | 357 | 406.34a |               | 410 | 479.1  | <b>LIX</b>   | 463 | 611.1b |
|              | 358 | 406.34b |               | 411 | 482.1  |              | 464 | 612.1a |
| <b>XLVI</b>  | 359 | 409.1   |               | 412 | 483.1  |              | 465 | 612.1b |
|              | 360 | 414.2   |               | 413 | 485.1  |              | 466 | 614.1  |

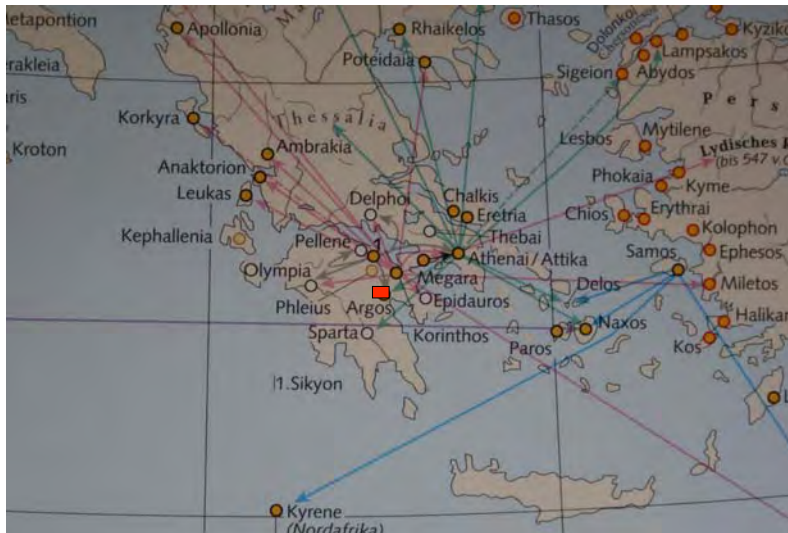
|              |     |         |               |     |        |
|--------------|-----|---------|---------------|-----|--------|
|              | 467 | 615.1   |               | 520 | 676.2  |
|              | 468 | 620.1   |               | 521 | 678.2  |
|              | 469 | 621.2a  |               | 522 | 699.4  |
|              | 470 | 621.2b  |               | 523 | 702.3a |
| <b>LX</b>    | 471 | 621.3   |               | 524 | 702.3b |
|              | 472 | 623.3   |               | 525 | 703.4a |
|              | 473 | 624.1   |               | 526 | 703.4b |
|              | 474 | 625.1   | <b>LXVII</b>  | 527 | 705.2  |
|              | 475 | 629.5   |               | 528 | 706.2a |
|              | 476 | 630.1   |               | 529 | 706.2b |
|              | 477 | 631.6a  |               | 530 | 707.1a |
|              | 478 | 631.6b  |               | 531 | 707.1b |
| <b>LXI</b>   | 479 | 631.9   |               | 532 | 716.1  |
|              | 480 | 632.1   |               | 533 | 724.2  |
|              | 481 | 633.10  |               | 534 | 727.1  |
|              | 482 | 636.3   | <b>LXVIII</b> | 535 | 728.1  |
|              | 483 | 637.12  |               | 536 | 728.2  |
|              | 484 | 637.14  |               | 537 | 729.1a |
|              | 485 | 637.19a |               | 538 | 729.1b |
|              | 486 | 637.19b |               | 539 | 733.6  |
| <b>LXII</b>  | 487 | 637.22  |               | 540 | 734.1  |
|              | 488 | 637.23  |               | 541 | 735.2a |
|              | 489 | 638.9   |               | 542 | 735.2b |
|              | 490 | 644.1   | <b>LXIX</b>   | 543 | 735.3  |
|              | 491 | 645.1a  |               | 544 | 737.1  |
|              | 492 | 645.1b  |               | 545 | 738.1  |
|              | 493 | 645.4   |               | 546 | 738.6  |
|              | 494 | 646.1   |               | 547 | 739.1  |
| <b>LXIII</b> | 495 | 648.6   |               | 548 | 740.5  |
|              | 496 | 648.9   |               | 549 | 740.9  |
|              | 497 | 648.18a |               | 550 | 740.11 |
|              | 498 | 648.18b | <b>LXX</b>    | 551 | 740.14 |
|              | 499 | 648.19  |               | 552 | 740.16 |
|              | 500 | 649.23  |               | 553 | 741.4  |
|              | 501 | 650.4   |               | 554 | 743.1  |
|              | 502 | 653.1   |               | 555 | 743.3  |
| <b>LXIV</b>  | 503 | 654.1   |               | 556 | 744.3  |
|              | 504 | 658.1   |               | 557 | 744.4  |
|              | 505 | 658.2   |               | 558 | 744.7  |
|              | 506 | 664.2   | <b>LXXI</b>   | 559 | 746.5  |
|              | 507 | 664.4a  |               | 560 | 746.6  |
|              | 508 | 664.4b  |               | 561 | 747.1  |
|              | 509 | 664.5   |               | 562 | 753.1  |
|              | 510 | 664.21  |               | 563 | 758.1  |
| <b>LXV</b>   | 511 | 666.6a  |               | 564 | 759.1  |
|              | 512 | 666.6b  |               | 565 | 761.1  |
|              | 513 | 667.1   |               | 566 | 763.1  |
|              | 514 | 670.1a  |               |     |        |
|              | 515 | 670.1b  |               |     |        |
|              | 516 | 671.1a  |               |     |        |
|              | 517 | 671.1b  |               |     |        |
|              | 518 | 674.4   |               |     |        |
| <b>LXVI</b>  | 519 | 675.3   |               |     |        |

Précision : les chiffres en *italique* correspondent aux photos numériques prises par l'EfA et moi-même et digitalisées par la suite.

*DESSINS*

| Planche  | Fig. | no de cat. |          |           |
|----------|------|------------|----------|-----------|
|          |      |            |          | 49 516.1  |
|          |      |            |          | 50 521.1  |
| <b>A</b> | 1    | 1.4        |          | 51 531.1  |
|          | 2    | 2.6        |          | 52 534.1  |
|          | 3    | 3.1        |          | 53 534.4  |
|          | 4    | 4.7        |          | 54 543.12 |
|          | 5    | 9.2        |          | 55 604.1  |
|          | 6    | 12.1       |          | 56 644.1  |
|          | 7    | 18.1       | <b>I</b> | 57 702.17 |
|          | 8    | 21.1       |          | 58 706.2  |
|          | 9    | 21.3       |          | 59 707.1  |
|          | 10   | 21.9       |          | 60 740.9  |
| <b>B</b> | 11   | 21.20      | <b>J</b> | fig. A-J  |
|          | 12   | 21.28      | <b>K</b> | fig. A-K  |
|          | 13   | 27.1       |          |           |
|          | 14   | 27.14      |          |           |
|          | 15   | 33.1       |          |           |
|          | 16   | 35.1       |          |           |
|          | 17   | 35.8       |          |           |
|          | 18   | 35.13      |          |           |
| <b>C</b> | 19   | 36.9       |          |           |
|          | 20   | 39.15      |          |           |
|          | 21   | 44.1       |          |           |
|          | 22   | 49.2       |          |           |
|          | 23   | 51.1       |          |           |
|          | 24   | 56.1       |          |           |
| <b>D</b> | 25   | 139.1      |          |           |
|          | 26   | 139.39     |          |           |
|          | 27   | 144.4      |          |           |
|          | 28   | 155.1      |          |           |
|          | 29   | 242.2      |          |           |
|          | 30   | 243.1      |          |           |
| <b>E</b> | 31   | 247.1      |          |           |
|          | 32   | 261.1      |          |           |
|          | 33   | 265.47     |          |           |
|          | 34   | 281.12     |          |           |
|          | 35   | 282.1      |          |           |
|          | 36   | 300.5      |          |           |
| <b>F</b> | 37   | 332.1      |          |           |
|          | 38   | 353.32     |          |           |
|          | 39   | 378.1      |          |           |
|          | 40   | 392.6      |          |           |
| <b>G</b> | 41   | 418.1      |          |           |
|          | 42   | 425.1      |          |           |
|          | 43   | 426.1      |          |           |
|          | 44   | 474.1      |          |           |
|          | 45   | 475.1      |          |           |
|          | 46   | 479.1      |          |           |
| <b>H</b> | 47   | 486.4      |          |           |
|          | 48   | 514.1      |          |           |

PLANCHES DES  
CARTES, PLANS,  
ANNEXES ET  
DIAGRAMMES



**Fig. 1. Carte de la Grèce et position géographique d'Argos**  
 (carte reprise de A.M. Wittke/E. Olshausen/R. Szydlak, *Historischer Atlas der antiken Welt*, DNP Suppl. 3, Darmstadt 2007, p. 93,A)



**Fig. 2. Situation géographique de la ville moderne d'Argos**  
 (plan repris de Piérart/Touchais 1996, p. 102, plan II)



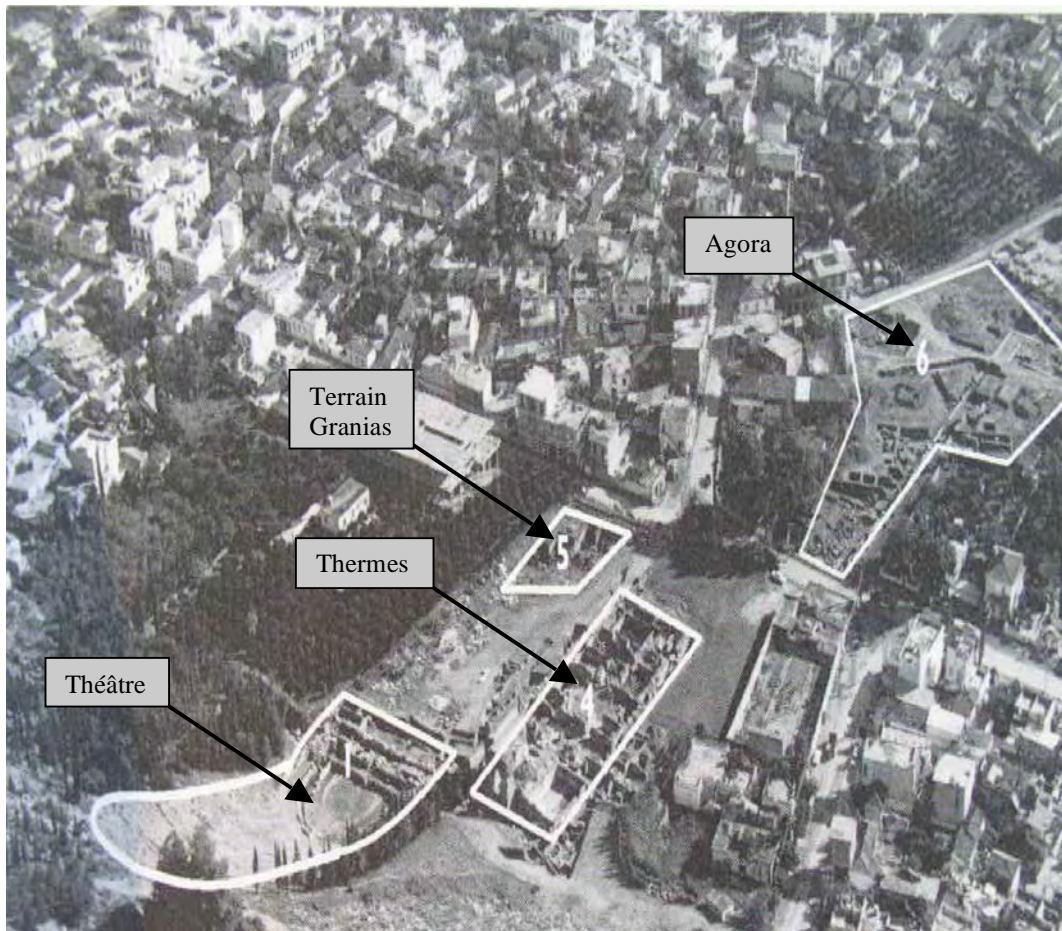


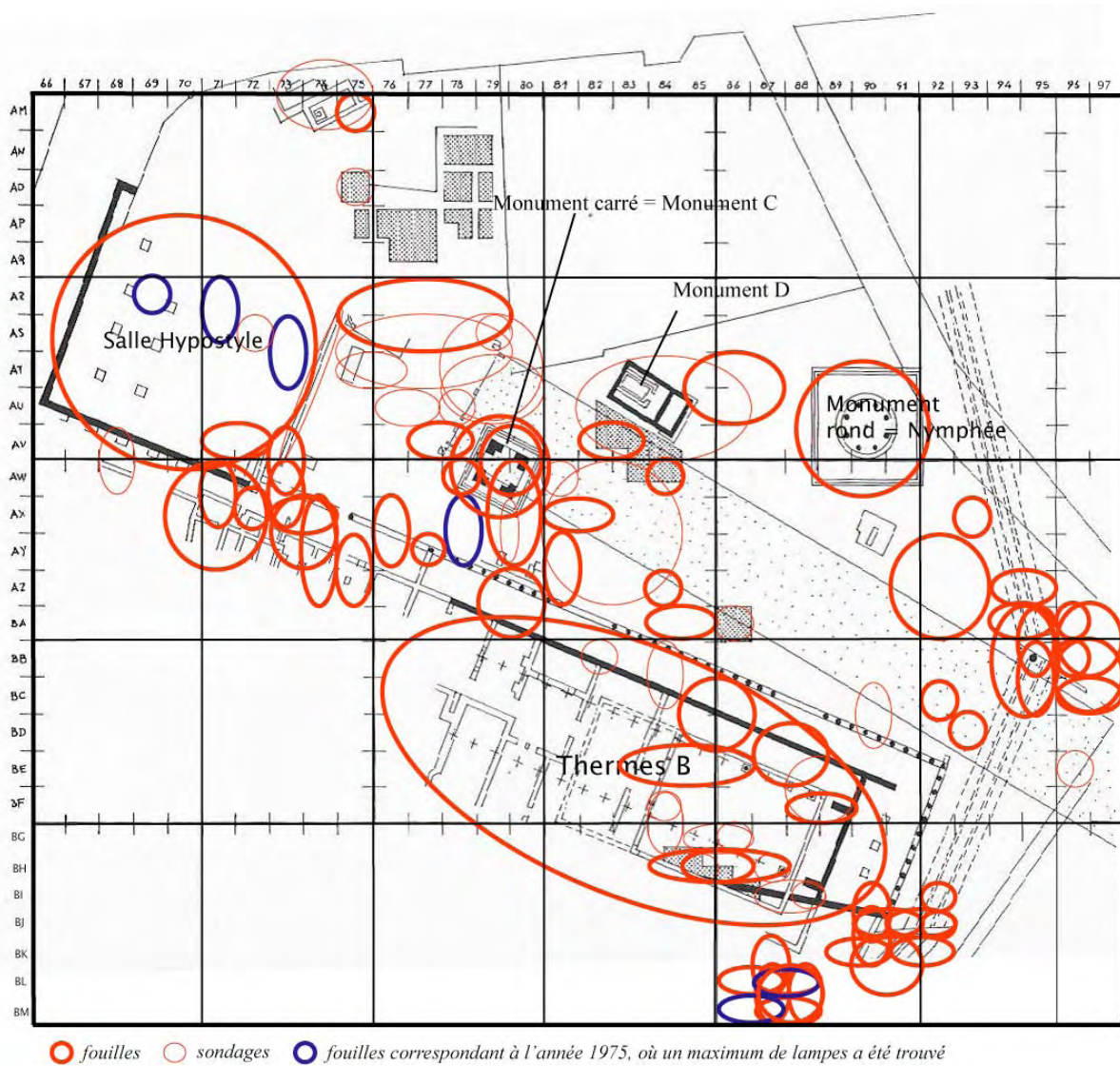
Fig. 3. Situation topographique de l'Agora et des Thermes  
 (plans repris de Piérart/Touchais 1996, p. 43 et 45)



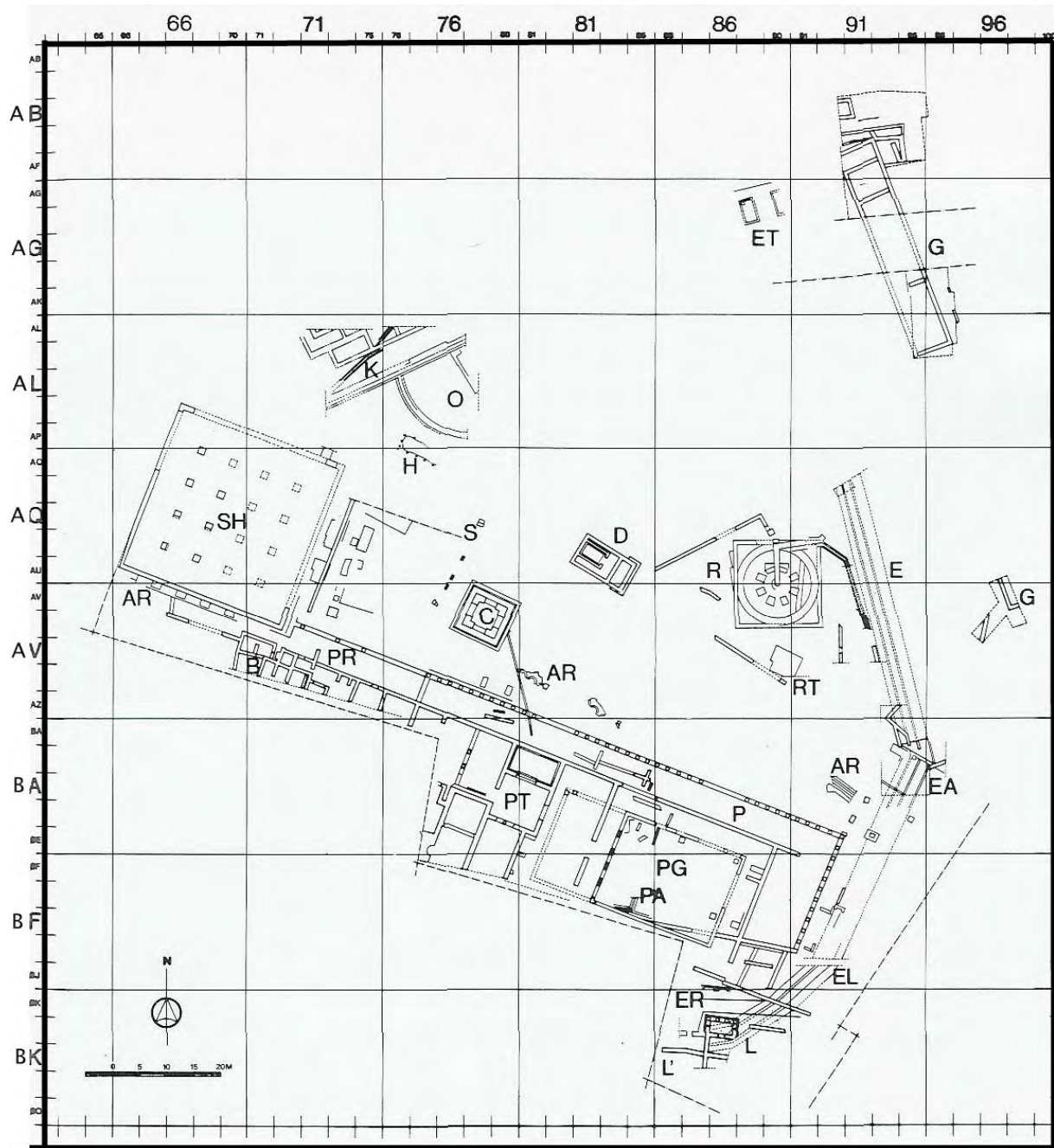
Fig. 4. Différentes prises de vue de l'Agora antique (clichés privés 2003)



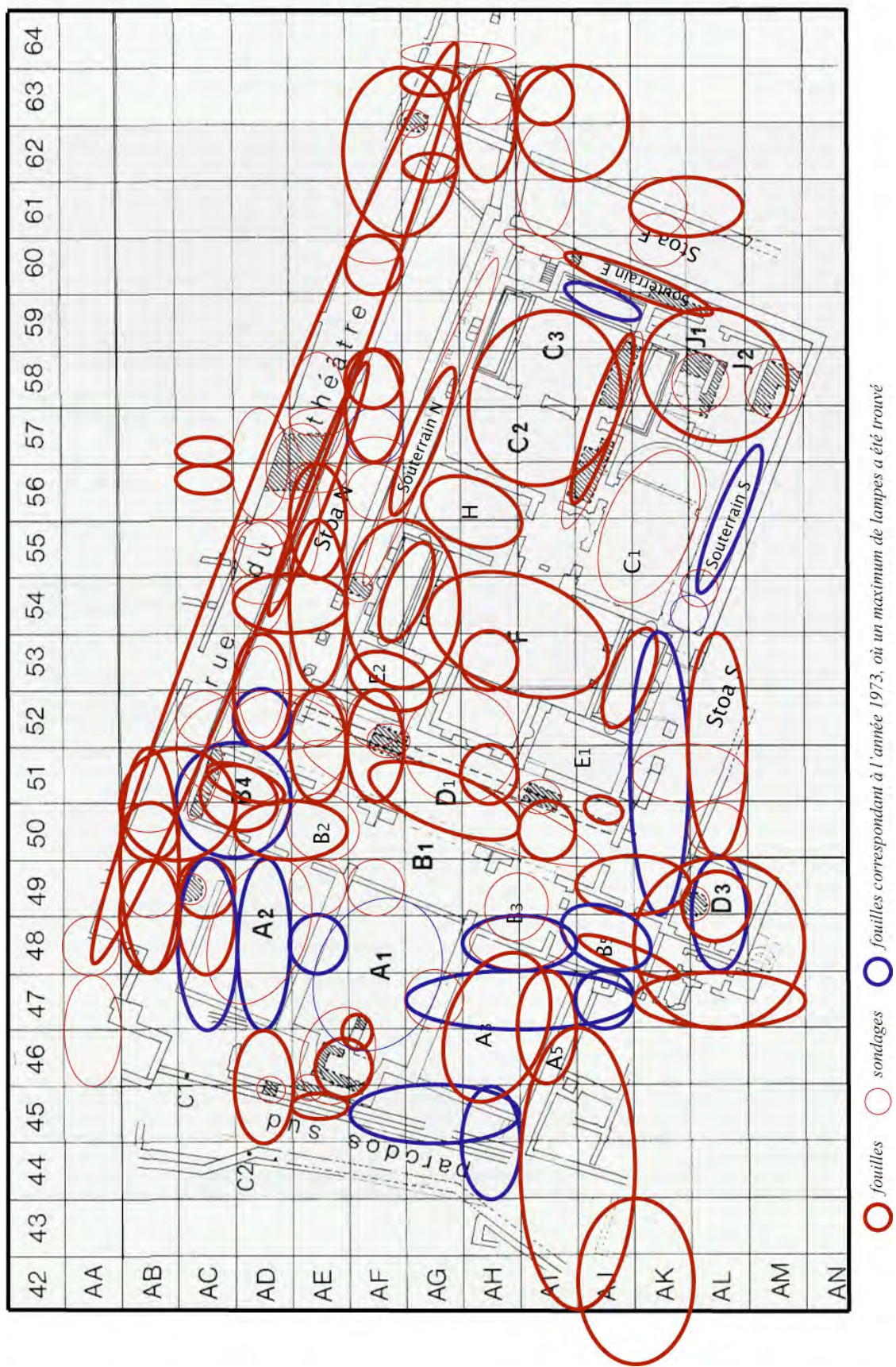
**Fig. 5. Différentes prises de vue des Thermes, et de la « Rue du Théâtre » (clichés privés 2003)**



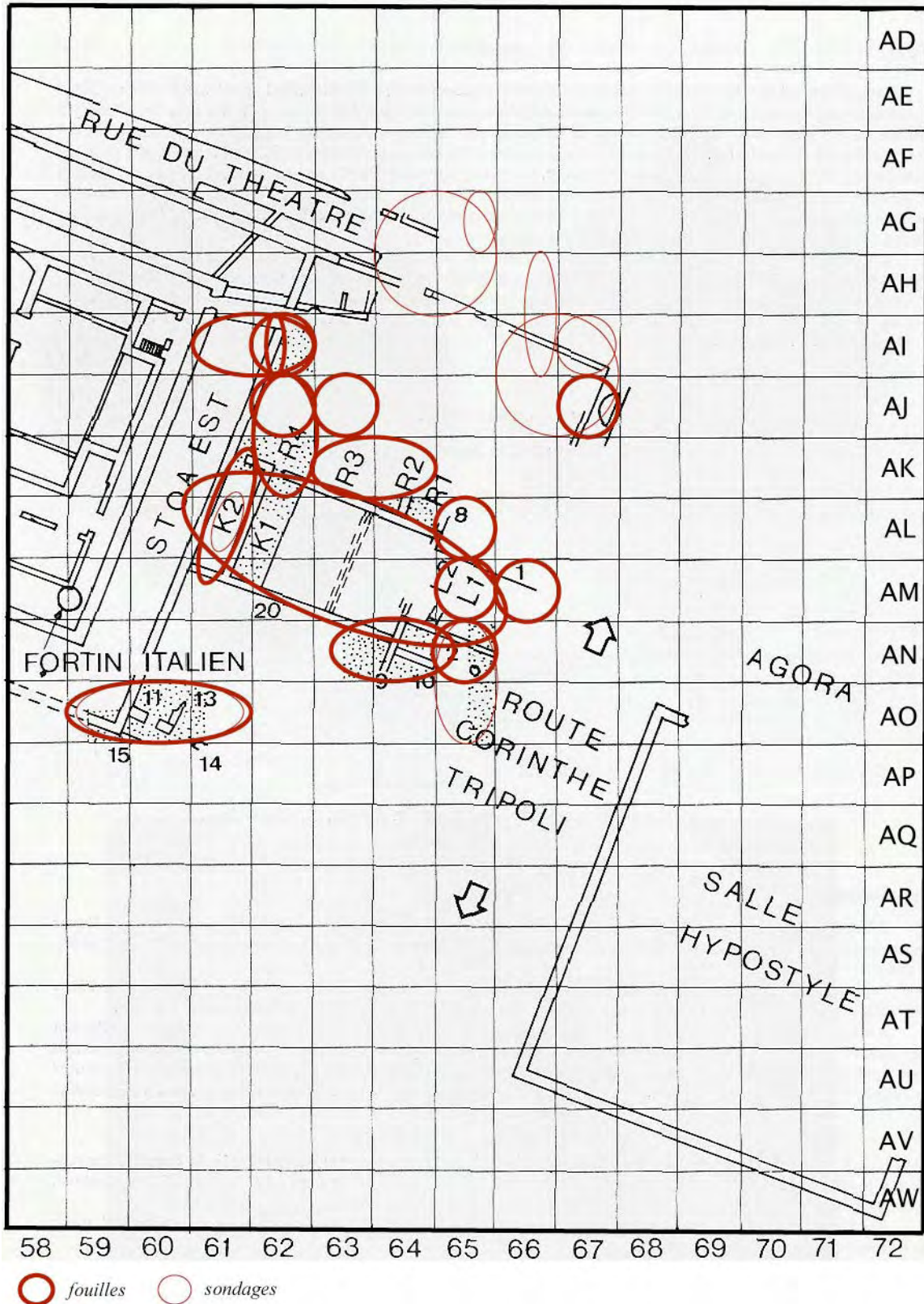
Plan repris de *BCH* 111 (1987), p. 586, fig. 1 (voir également le plan B). Voir également les plans dans *BCH* 97 (1973), p. 485, fig. 13 ; *BCH* 99 (1975), fig. 9-10 ; *BCH* 102 (1978), p. 776, fig. 7 et 26 ; *BCH* 104 (1980), p. 695, fig. 7 ; *BCH* 107 (1983), p. 848, fig. 13 (Thermes B), et Pariente/Touchais 1998, p. 228-231, fig. 2-5 (évolution de l'Agora par époque). Le plan a été adapté pour faciliter l'utilisation du tableau I (p. 32).



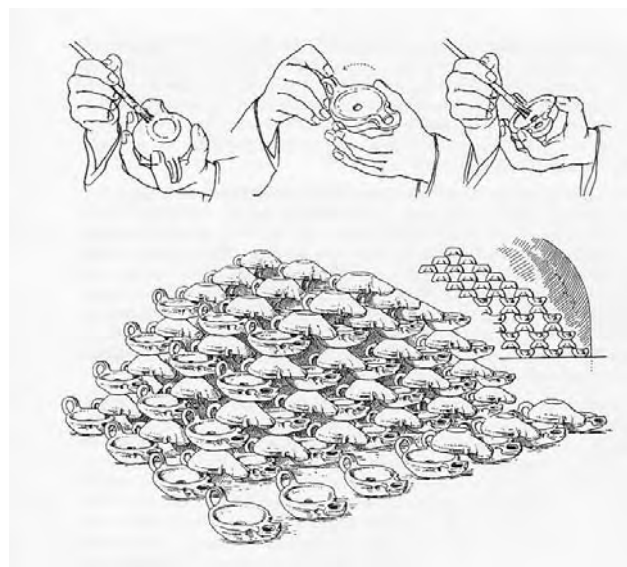
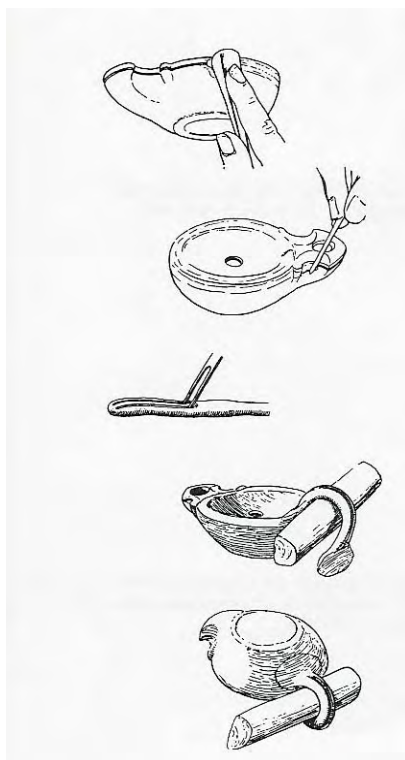
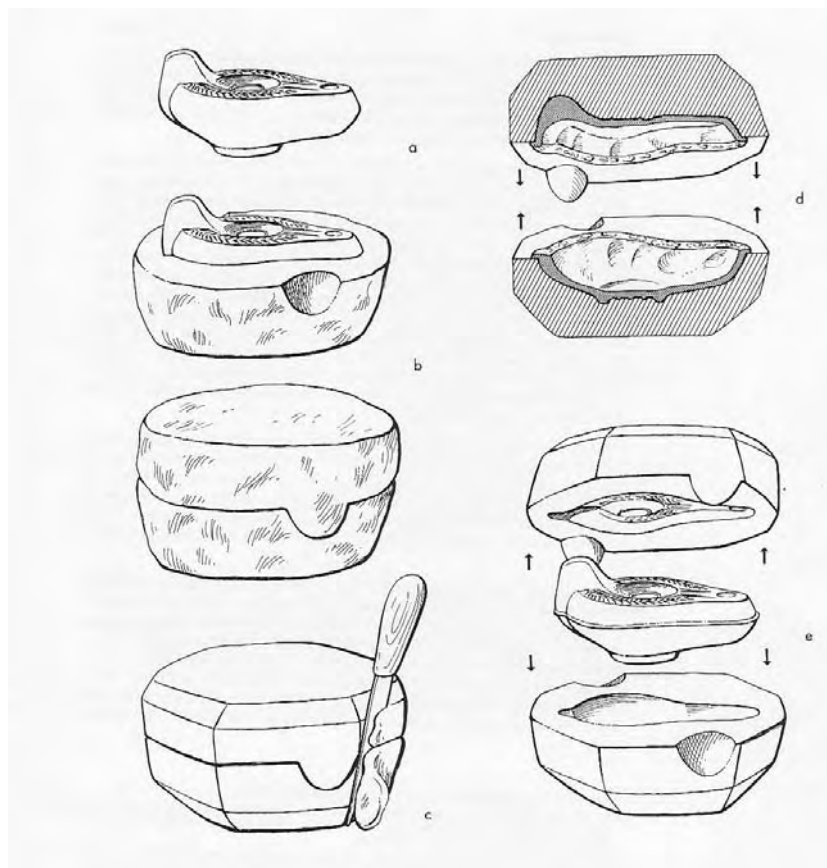
Plan d'ensemble de l'Agora repris de Pariente/Touchais 1998, p. 227, fig.1



Plan repris de *BCH* 110 (1986), p. 768, fig. 4. Il a été complété par celui publié dans *BCH* 98 (1974), fig. 6 (dépliant entre les p. 764-765). Plan adapté et complété. Voir également le plan D (suite de ce plan).

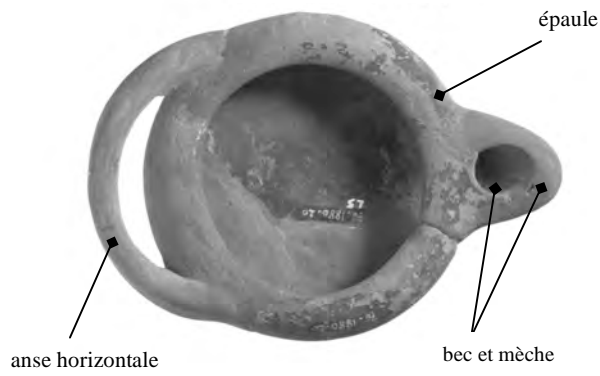


Plan repris de *BCH* 111 (1987), p. 598, fig. 18. Il s'agit en effet de la suite du plan précédent (plan C).  
 Il a été également complété et adapté.

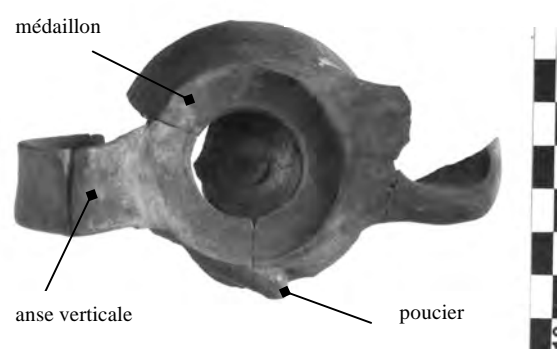


**Fig. 1. Préparation du moule, fabrication et finissage des lampes moulées**  
 (images scannées de Goethert 1997, fig. 4-6, p. 17-19)

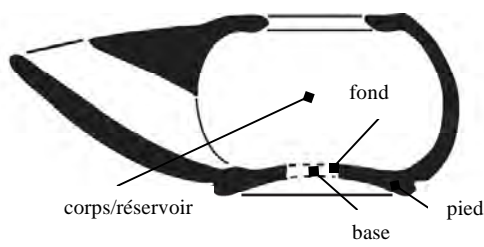




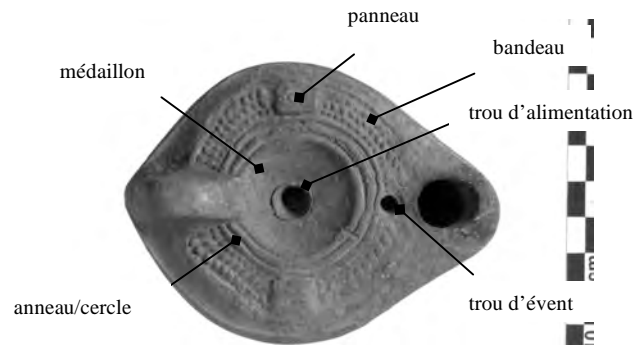
**Lampe tournée ouverte**



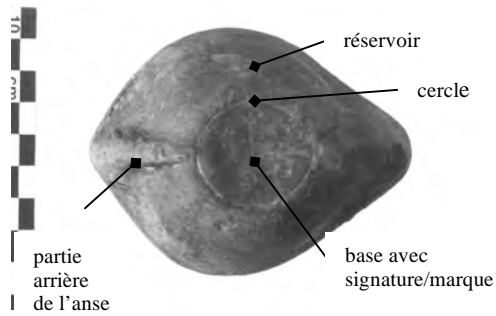
**Lampe tournée fermée**



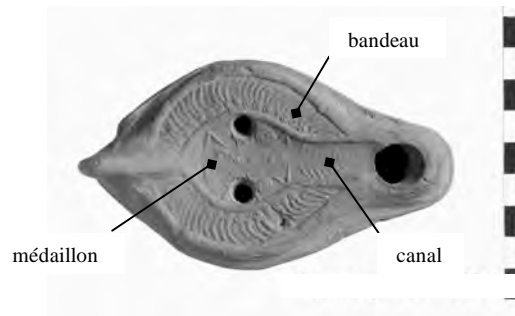
**Lampe tournée fermée en profil**



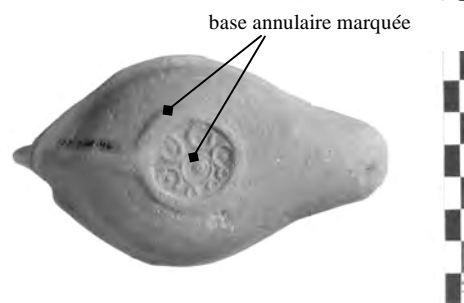
**Lampe moulée, partie supérieure**



**Lampe moulée, partie inférieure**



**Lampe moulée, partie supérieure**



**Lampe moulée, partie inférieure**

**Fig. 2. LAMPES TOURNÉES ET MOULÉES. DÉNOMINATION DE DIFFÉRENTES PARTIES**

TOTAL = 5518

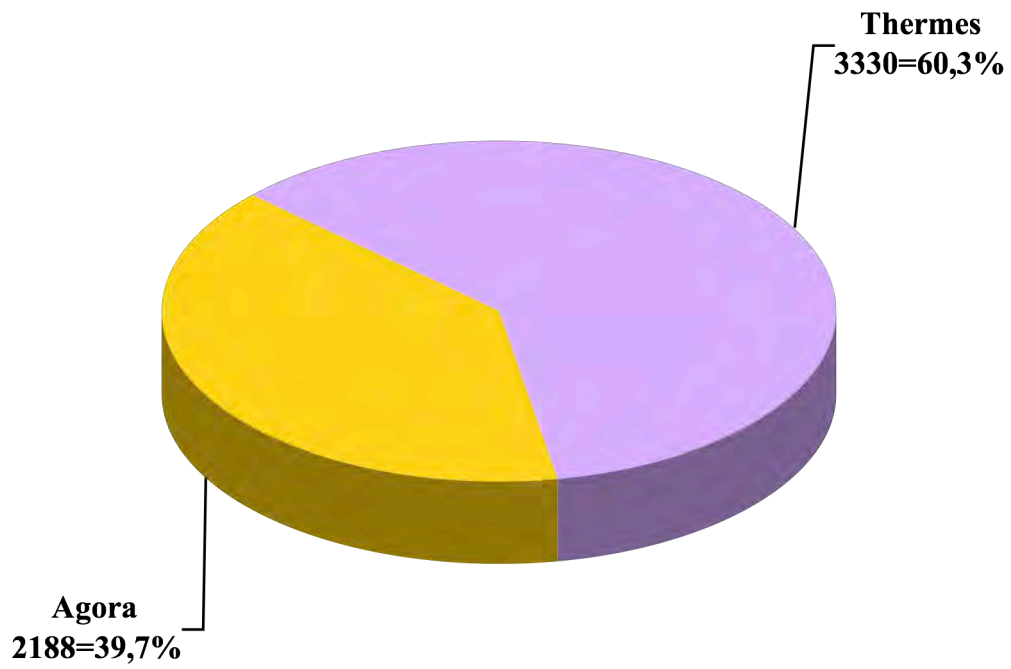


Fig. 1. Répartition de l'ensemble

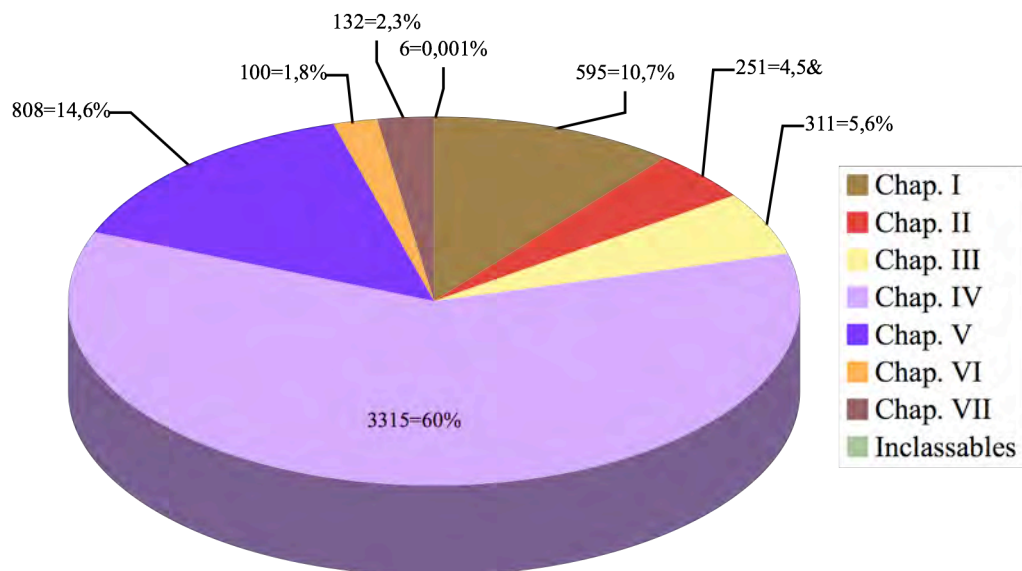


Fig. 2. Répartition de l'ensemble par chapitre

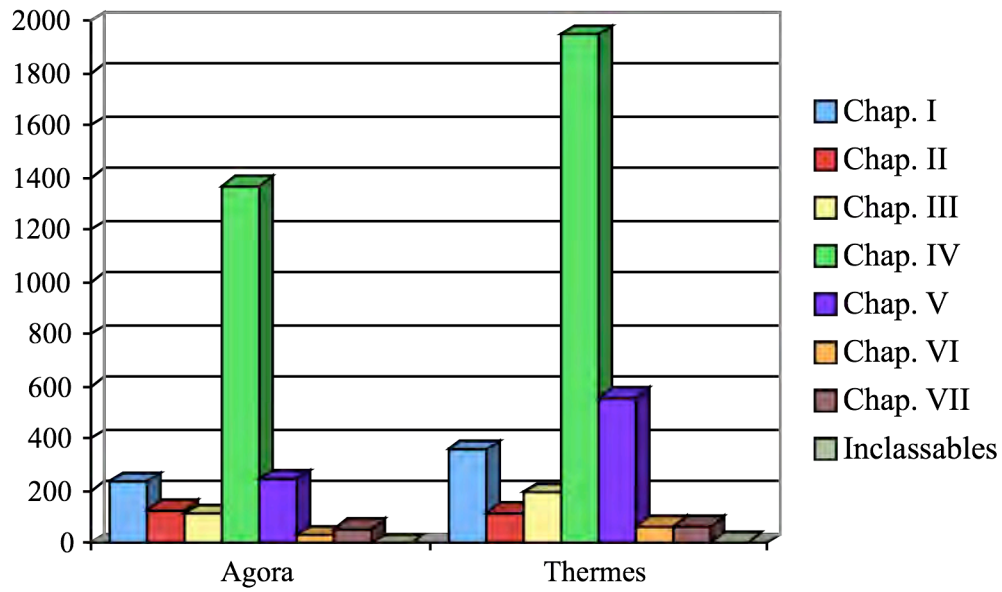


Fig. 3. Répartition par site et par chapitre

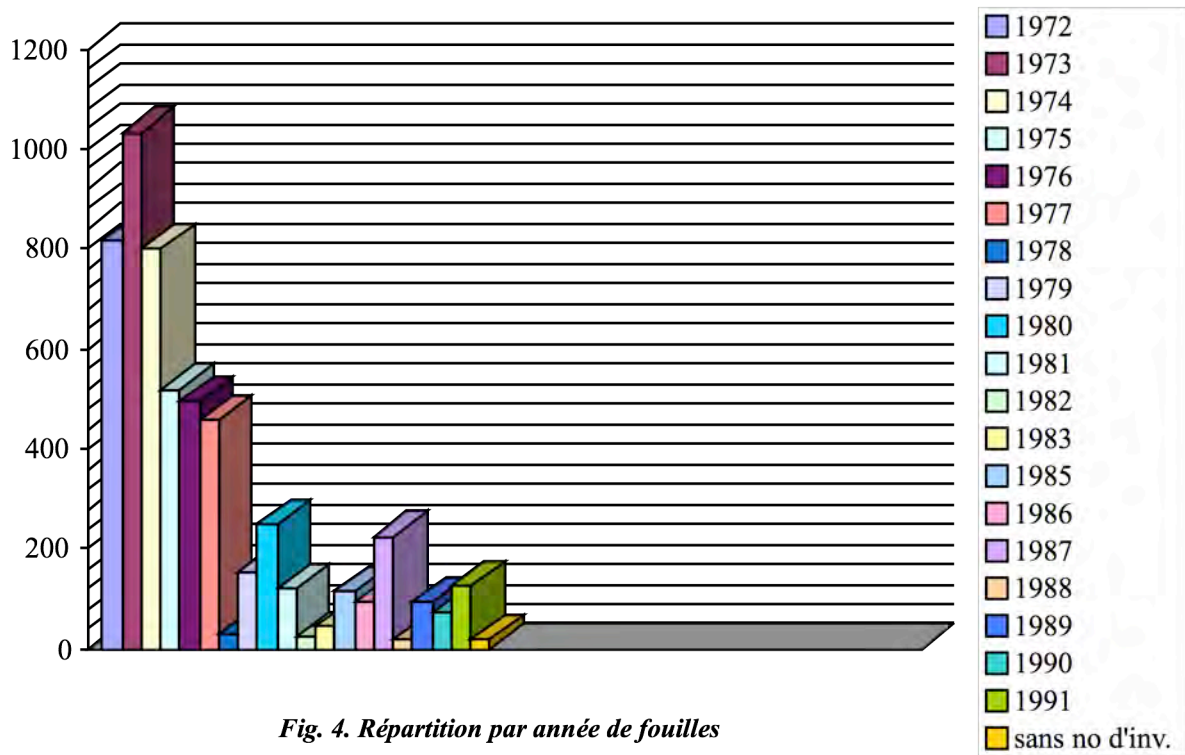


Fig. 4. Répartition par année de fouilles

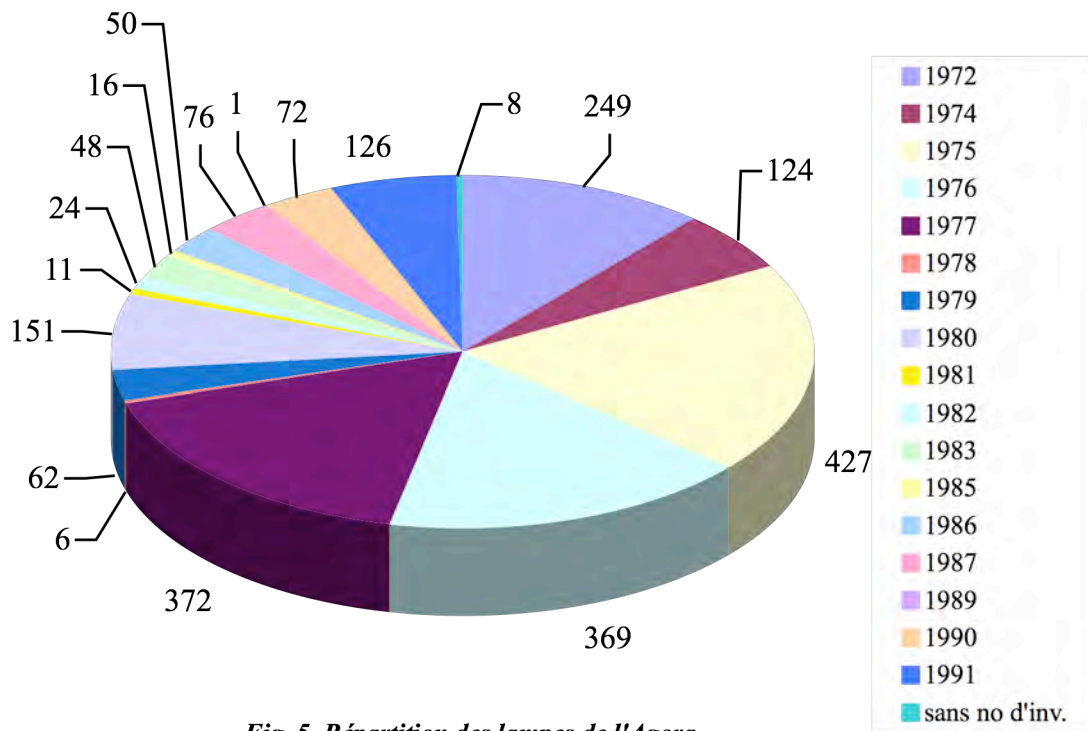


Fig. 5. Répartition des lampes de l'Agora

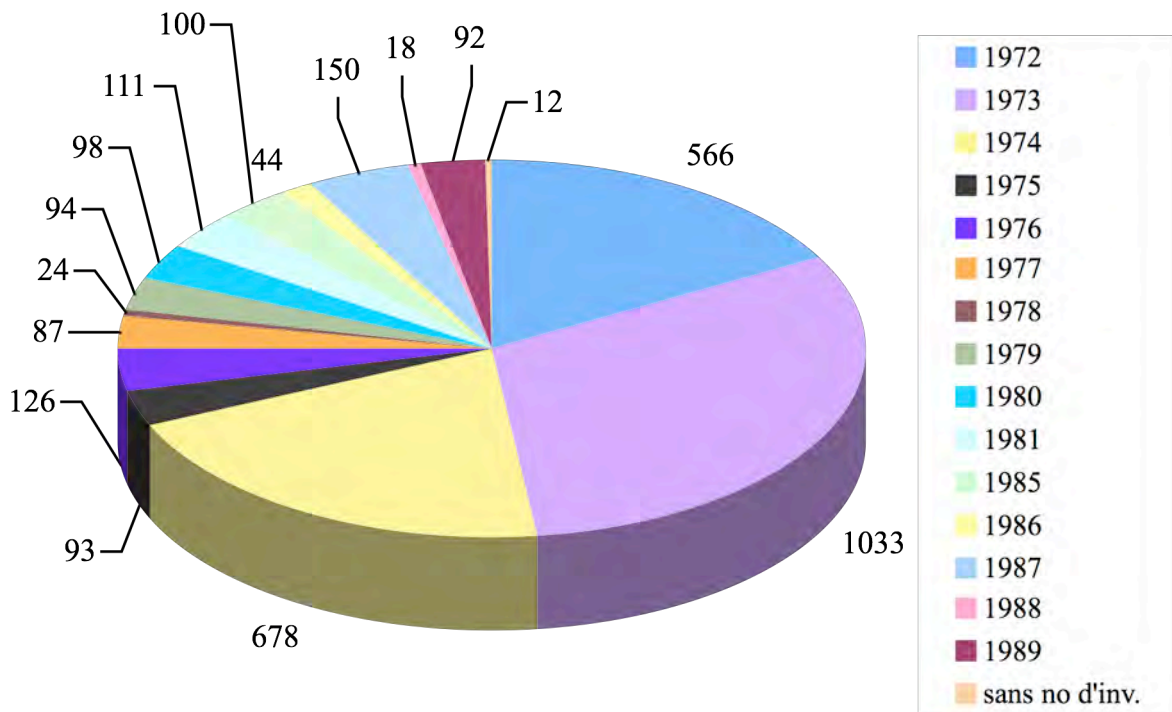


Fig. 6. Répartition des lampes des Thermes

**PALETTE DE MUNSELL SOIL COLOR CHARTS (éd. 2000)**

La liste suivante correspond à toutes les couleurs utilisées pour la description de la pâte dans le tableau descriptif de concordance (CD, p. 499-648).

1. jaune brunâtre 10 YR 7/6
2. jaune rougeâtre 5 YR 7/8-6/8
3. rouge 10 R 5/8
4. rouge clair 2,5 YR 6/8
5. brun rougeâtre 5 YR 5/4-4/4
6. jaune rougeâtre - brun intense 7,5 YR 6/6-5/6
7. jaune rougeâtre 7,5 YR 6/6
8. rouge jaunâtre 5 YR 4/6
9. brun clair rougeâtre 5 YR 6/4
10. rouge 2,5 YR 5/8-5/10
11. rouge 2,5 YR 4/6-4/8
12. orange foncé 5 YR 5/6
13. brun rougeâtre 5 YR 5/4
14. gris foncé 5 YR 5/5
15. rouge 2,5 YR 5/6 - 4/6
16. jaune rougeâtre 7,5 YR 7/8-6/8
17. jaune rougeâtre 7,5 YR 7/6
18. jaune rougeâtre 5 YR 6/8
19. rouge 2,5 YR 4/8
20. jaune rougeâtre 5 YR 7/8
21. rouge 2,5 YR 5/8-4/8
22. rouge faible 10 R 4/6
23. rouge jaunâtre 5 YR 5/8
24. jaune rougeâtre 5 YR 6/6-6/8
25. brun grisâtre 2,5 Y 5/2
26. gris clair brunâtre 10 YR 6/2
27. brun jaunâtre clair 10 R 6/4
28. jaune rougeâtre 5 YR 7/6
29. jaune rougeâtre 7,5 YR 8/6-7/6
30. rouge 10 R 5/8-4/8
31. jaune rougeâtre 5 YR 7/6-6/6
32. rouge 2,5 YR 5/8

33. jaune rougeâtre 5 YR 6/6
34. gris foncé 5 YR 4/1
35. rouge 2,5 YR 5/6
36. rouge 2,5 YR 4/6
37. brun rougeâtre 2,5 YR 5/4-4/4
38. brun clair - jaune rougeâtre 7,5 YR 6/4-6/6
39. brune 7,5 YR 4/4 - 4/6
40. jaune rougeâtre - brun grisâtre foncé 7,5 YR-10 R 4/2
41. rouge 10 R 4/8
42. rouge clair 10 R 6/10
43. rouge foncé 10 R 3/6
44. rouge 10 R 5/6-4/6
45. rouge 2,5 YR 5/6 - 5/8
46. rouge faible 10 R 4/4-4/6
47. jaune rougeâtre 7,5 YR 7/6-7/8
48. rouge faible - rouge 10 R 4/3-4/4
49. blanc jaune pâle 2,5 Y 8/2-8/4
50. grise à brun grisâtre 2, 5 Y 5/0-5/2
51. gris à grise foncé 10 YR 4/1-5/1
52. grise à brune 7,5 YR 5/0-5/6
53. gris clair faible 5 Y 7/1
54. beige jaune - jaune pâle 5 Y 8/3-8/4
55. violet rouge 10 YR 5/8
56. violet rouge faible 2,5 YR 4/8-5/8
57. rougeâtre rose 10 R 7/8
58. rosé orange 2,5 YR 7/6-7/8

|                | No de cat. | Année | No d'inv. | Pâte ; vernis   | Lieu de trouvaille |
|----------------|------------|-------|-----------|---|--------------------|
| <b>Chap. I</b> |            |       |           |   |                    |
| 1              | 1.1        | 1975  | 614.8     | grise à brun grisâtre 2, 5 Y 5/0-5/2 ; brun noir, mat           | Agora              |
| 2              | 1.2        | 1974  | 1520.4    | brun jaunâtre clair 10 R 6/4 ; noir, mat                        | Thermes            |
| 3              | 1.3        | 1975  | 28.81     | grise à gris foncé 10 YR 4/1-5/1 ; noirâtre, mat et écaillé     | Thermes            |
| 4              | 1.4        | 1979  | 616.16    | beige jaune - jaune pâle 5 Y 8/3-8/4 ; noir, mat                | Thermes            |
| 5              | 2.1        | 1976  | 1402.13   | brun clair rosé 5 YR 6/4 ; noir, mat                            | Agora              |
| 6              | 2.2        | 1972  | 57        | brun clair rosé 5 YR 6/4 ; noir, mat et écaillé                 | Agora              |
| 7              | 2.3        | 1976  | 1402.3    | brun clair 10 R 6/4 ; noir, mat                                 | Agora              |
| 8              | 2.4        | 1972  | 1557      | rougeâtre rose, fine 10 R 7/8 ; noir, lustré                    | Thermes            |
| 9              | 2.5        | 1977  | 1027.7    | gris clair brunâtre, grossière 10 YR 6/2 ; sans vernis          | Thermes            |
| 10             | 2.6        | 1981  | 534.1     | violet rouge, grossière 10 YR 5/8 ; sans vernis                 | Thermes            |
| 11             | 2.7        | 1985  | 1013.5    | brun clair rosé, fine 5 YR 6/4 ; noir, mat et écaillé           | Thermes            |
| 12             | 3.1        | 1980  | 124.14    | violet rouge 10 YR 5/8 - gris clair faible 5 Y 7/1, mat (brûlé) | Thermes            |
| 13             | 4.1        | 1987  | 542.1     | rosé orange 2,5 YR 7/6-7/8 ; noirâtre brun, écaillé             | Agora              |
| 14             | 4.2        | 1976  | 1866.1    | rosé orange, fine 2,5 YR 7/6-7/8 ; noir, lustré                 | Agora              |
| 15             | 4.3        | 1976  | 1873.1    | brun clair 10 R 6/4 ; noirâtre violacé rouge (brûlé)            | Agora              |
| 16             | 4.4        | 1976  | 1873.2    | rougeâtre rose 10 R 7/8 ; noirâtre, satiné                      | Agora              |
| 17             | 4.5        | 1976  | 1874.3    | brun clair rosé, fine 5 YR 6/4 ; noir, satiné                   | Agora              |
| 18             | 4.6        | 1976  | 1876.1    | brun clair rosé 5 YR 6/4 ; noir, mat et écaillé                 | Agora              |
| 19             | 4.7        | 1976  | 1880.20   | brun clair rosé 5 YR 6/4 ; noirâtre, écaillé                    | Agora              |
| 20             | 4.8        | 1977  | 1542      | rougeâtre rose 10 R 7/8 ; noir gris, mat                        | Agora              |
| 21             | 4.9        | 1987  | 531       | rosé orange 2,5 YR 7/6-7/8 ; noirâtre violacé, écaillé          | Agora              |
| 22             | 4.10       | 1977  | 1083.42   | brun clair, fine 10 R 6/4 ; noir, mat                           | Thermes            |
| 23             | 5.1        | 1976  | 1874.1    | brun clair rosé 5 YR 6/4 ; noirâtre violacé, mat                | Agora              |
| 24             | 5.2        | 1977  | 3032.1bis | brun clair rosé 5 YR 6/4 ; noir gris, mat                       | Agora              |
| 25             | 5.3        | 1974  | 1553.23   | brun clair rosé 5 YR 6/4 ; noir, satiné                         | Thermes            |
| 26             | 5.4        | 1974  | 1581.24   | brune, très friable 7,5 YR 4/4-4/6 ; noir, satiné et écaillé    | Thermes            |
| 27             | 5.5        | 1976  | 582.1     | brun clair rosé 5 YR 6/4 ; noir, mat                            | Thermes            |
| 28             | 5.6        | 1989  | 69.5      | brun rougeâtre 5 YR 5/4-4/4 ; noir, mat                         | Thermes            |
| 29             | 6.1        | 1975  | 285.9     | brun rougeâtre 5 YR 5/4-4/4 ; noir, mat                         | Agora              |
| 30             | 6.2        | 1972  | 78        | violet rouge faible 2,5 YR 4/8-5/8 ; noir, mat                  | Agora              |
| 31             | 6.3        | 1975  | 353.14    | brun clair rosé 5 YR 6/4 ; noir, mat et écaillé                 | Agora              |
| 32             | 6.4        | 1976  | 1863.1    | brun clair rosé 5 YR 6/4 ; noir, mat                            | Agora              |
| 33             | 6.5        | 1976  | 1877.1    | rosé orange, fine 2,5 YR 7/6-7/8 ; noir, mat et écaillé         | Agora              |
| 34             | 6.6        | 1976  | 1879.1    | grise à brun grisâtre 2, 5 Y 5/0-5/2 ; brun noir, mat           | Agora              |

|    |      |      |           |  |         |
|----|------|------|-----------|--|---------|
| 35 | 6.7  | 1977 | 3026      | brun clair rosé 5 YR 6/4 ; noir, mat                         | Agora   |
| 36 | 6.8  | 1977 | 3032.1    | gris clair brunâtre 10 YR 6/2 ; noirâtre                     | Agora   |
| 37 | 6.9  | 1972 | 1076      | brune 7,5 YR 4/4-4/6 ; noir, mat                             | Thermes |
| 38 | 6.10 | 1972 | 1314      | rosé orange 2,5 YR 7/6-7/8 ; noir, mat                       | Thermes |
| 39 | 6.11 | 1973 | 2626      | brun clair rosé 5 YR 6/4 ; noir, mat                         | Thermes |
| 40 | 6.12 | 1973 | 3038      | grise à gris foncé, grossière 10 YR 4/1-5/1 ; noir, mat      | Thermes |
| 41 | 6.13 | 1973 | 3524      | brun clair 10 R 6/4 ; noirâtre, mat                          | Thermes |
| 42 | 6.14 | 1976 | 567.12bis | grise à gris foncé, fine 10 YR 4/1-5/1 ; noir, mat           | Thermes |
| 43 | 6.15 | 1978 | 10a.5     | brun clair rosé 5 YR 6/4 ; brunâtre, mat                     | Thermes |
| 44 | 6.16 | 1978 | 25.21     | brun clair rosé, grossière 5 YR 6/4 ; noir, mat              | Thermes |
| 45 | 6.17 | 1979 | 542.14    | grise à gris foncé 10 YR 4/1-5/1 ; noirâtre violacé, mat     | Thermes |
| 46 | 6.18 | 1979 | 552.9     | jaune rougeâtre 7,5 YR 7/6-7/8 ; noir violacé, mat           | Thermes |
| 47 | 6.19 | 1979 | 827.10    | brun clair rosé 5 YR 6/4 ; noirâtre, mat                     | Thermes |
| 48 | 6.20 | 1980 | 33.70     | brun clair rougeâtre 5 YR 6/4 ; rouge violacé, mat           | Thermes |
| 49 | 6.21 | 1980 | 34.10     | brun rougeâtre 5 YR 5/4-4/4 ; noir, mat                      | Thermes |
| 50 | 6.22 | 1980 | 37.9      | brun clair rosé 5 YR 6/4 ; noir, mat                         | Thermes |
| 51 | 6.23 | 1980 | 37.117    | rouge faible, fine 10 R 4/4-4/6 ; violet noir, mat           | Thermes |
| 52 | 6.24 | 1980 | 69.3      | gris clair faible 5 Y 7/1 ; noir, mat                        | Thermes |
| 53 | 6.25 | 1980 | 113.41    | brun rougeâtre 5 YR 5/4-4/4 ; brunâtre violacé, mat (brûlé)  | Thermes |
| 54 | 6.26 | 1980 | 113.41bis | brune, friable 7,5 YR 4/4-4/6 ; violacé brun, mat et écaillé | Thermes |
| 55 | 6.27 | 1980 | 148.1     | rougeâtre rose 10 R 7/8 ; noir, mat                          | Thermes |
| 56 | 6.28 | 1980 | 417.13    | brune 7,5 YR 4/4-4/6 ; noir, mat                             | Thermes |
| 57 | 7.1  | 1986 | 810+812.2 | brun clair rosé 5 YR 6/4 ; noirâtre, mat                     | Agora   |
| 58 | 7.2  | 1972 | 1315      | grise à gris foncé 10 YR 4/1-5/1 ; noir, lustré              | Thermes |
| 59 | 7.3  | 1972 | 1398      | brun rougeâtre 5 YR 5/4-4/4 ; noir, mat                      | Thermes |
| 60 | 7.4  | 1972 | 1503      | brun clair rosé 5 YR 6/4 ; noir, mat et écaillé              | Thermes |
| 61 | 7.5  | 1974 | 1519.4    | violet rouge faible 2,5 YR 4/8-5/8 ; noir, mat               | Thermes |
| 62 | 7.6  | 1974 | 1563.1    | rosé orange 2,5 YR 7/6-7/8 ; noir, mat et écaillé (brûlé)    | Thermes |
| 63 | 7.7  | 1980 | 37.10     | brun clair rougeâtre 5 YR 6/4 ; noir, mat                    | Thermes |
| 64 | 7.8  | 1981 | 515.11    | violet rouge faible 2,5 YR 4/8-5/8 ; noirâtre violacé, mat   | Thermes |
| 65 | 7.9  | 1987 | 1049.20   | rouge, fine et savonneuse 10 R 5/6-4/6 ; rouge, mat (brûlé)  | Thermes |
| 66 | 7.10 | 1987 | 1058.21   | brun rougeâtre 5 YR 5/4-4/4 ; noir violacé, mat              | Thermes |
| 67 | 7.11 | 1989 | 20.10     | brun clair 10 R 6/4 ; noir, mat                              | Thermes |
| 68 | 7.12 | 1989 | 21(3)     | brun clair rosé, fine 5 YR 6/4 ; noirâtre rouge violacé, mat | Thermes |
| 69 | 8.1  | 1980 | 42.2      | brun clair rosé 5 YR 6/4 ; noir, mat                         | Thermes |
| 70 | 9.1  | 1975 | 624.5     | brun clair rosé, fine 5 YR 6/4 ; noir, satiné                | Agora   |
| 71 | 9.2  | 1977 | 2832.4    | beige jaune - jaune pâle 5 Y 8/3-8/4 ; noir, mat             | Agora   |



|     |       |      |          |  |         |
|-----|-------|------|----------|--|---------|
| 72  | 9.3   | 1972 | 164*     | rosé orange 2,5 YR 7/6-7/8 ; noir, satiné                  | Thermes |
| 73  | 9.4   | 1975 | 6.102    | rosé orange, très fine 2,5 YR 7/6-7/8 ; brunâtre (interne) | Thermes |
| 74  | 9.5   | 1989 | 21(4)    | rougeâtre rose 10 R 7/8 ; noirâtre violet mat              | Thermes |
| 75  | 10.1  | 1974 | 595.2    | rougeâtre rose 10 R 7/8 ; violacé brun (brûlé)             | Agora   |
| 76  | 10.2  | 1976 | 1843.3   | brun clair 10 R 6/4 ; noir gris, mat                       | Agora   |
| 77  | 10.3  | 1976 | 1874.2   | brun clair 10 R 6/4 ; noir (brûlé)                         | Agora   |
| 78  | 10.4  | 1977 | 3011.5   | grise à gris foncé 10 YR 4/1-5/1 ; noirâtre, satiné        | Agora   |
| 79  | 10.5  | 1973 | 3452     | brun clair rosé 5 YR 6/4 ; noir                            | Thermes |
| 80  | 10.6  | 1974 | 1602.1   | brun clair rosé 5 YR 6/4 ; noir, mat                       | Thermes |
| 81  | 10.7  | 1976 | 567.3    | rouge faible, fine 10 R 4/4-4/6 ; noir, lustré             | Thermes |
| 82  | 10.8  | 1977 | 1038.26  | brun clair rosé 5 YR 6/4 ; noir violacé, mat               | Thermes |
| 83  | 10.9  | 1980 | 129.6    | jaune rougeâtre 7,5 YR 7/6-7/8 ; noir, lustré              | Thermes |
| 84  | 10.10 | 1987 | 1068.30  | jaune rougeâtre 7,5 YR 7/6-7/8 ; noir, mat                 | Thermes |
| 85  | 11.1  | 1972 | 640.1    | brun clair 10 R 6/4 ; noir brun, mat                       | Agora   |
| 86  | 11.2  | 1975 | 353.15   | brun clair rosé 5 YR 6/4 ; noirâtre, mat                   | Agora   |
| 87  | 11.3  | 1977 | 3108.1   | brune 7,5 YR 4/4-4/6 ; noir, mat                           | Agora   |
| 88  | 11.4  | 1976 | 567.3bis | rougeâtre rose 10 R 7/8 ; brun, mat et écaillé             | Thermes |
| 89  | 11.5  | 1979 | 552.10   | brun clair rosé 5 YR 6/4 ; noirâtre, mat                   | Thermes |
| 90  | 11.6  | 1980 | 97.70    | brun rougeâtre 5 YR 5/4-4/4 ; noir, mat                    | Thermes |
| 91  | 11.7  | 1981 | 500.16   | brun clair rosé 5 YR 6/4 ; noirâtre, mat                   | Thermes |
| 92  | 11.8  | 1987 | 1058.73  | gris clair faible 5 Y 7/1 ; noir, mat                      | Thermes |
| 93  | 11.9  | 1987 | 1073.42  | brun clair 10 R 6/4 ; noir, mat                            | Thermes |
| 94  | 11.10 | 1989 | 9.3      | brun rougeâtre 5 YR 5/4-4/4 ; noir violacé, mat            | Thermes |
| 95  | 11.11 | 1989 | 18.52    | brun rougeâtre 5 YR 5/4-4/4 ; noir, mat                    | Thermes |
| 96  | 11.12 | 1989 | 24.1     | gris clair faible, fine 5 Y 7/1 ; noir, mat                | Thermes |
| 97  | 12.1  | 1976 | 1864.3   | brun clair rosé 5 YR 6/4 ; violacé brun, mat et écaillé    | Agora   |
| 98  | 12.2  | 1977 | 2812.13  | brun clair 10 R 6/4 ; noir, mat                            | Agora   |
| 99  | 12.3  | 1977 | 2827.3   | rosé orange, fine 2,5 YR 7/6-7/8 ; noirâtre, satiné        | Agora   |
| 100 | 12.4  | 1972 | 1245     | brun clair rosé 5 YR 6/4 ; noir, mat                       | Thermes |
| 101 | 12.5  | 1974 | 1581.46  | brun clair rosé, fine 5 YR 6/4 ; brun, mat                 | Thermes |
| 102 | 12.6  | 1974 | 1581.48  | brun rougeâtre 5 YR 5/4-4/4 ; brun, mat                    | Thermes |
| 103 | 12.7  | 1974 | 1581.49  | brun clair 10 R 6/4 ; noir, mat et écaillé                 | Thermes |
| 104 | 12.8  | 1976 | 659.6    | rouge faible, fine 10 R 4/4-4/6 ; noirâtre violet mat      | Thermes |
| 105 | 12.9  | 1989 | 4.10     | brun clair rosé 5 YR 6/4 ; noir, mat                       | Thermes |
| 106 | 12.10 | 1989 | 9.2      | brun clair rosé 5 YR 6/4 ; noir, mat                       | Thermes |
| 107 | 12.11 | 1989 | 10.8     | brun clair rosé 5 YR 6/4 ; noirâtre, mat                   | Thermes |
| 108 | 12.12 | 1989 | 21(5)    | brun rougeâtre 5 YR 5/4-4/4 ; rougeâtre, mat               | Thermes |

|     |       |      |                 |   |                         |
|-----|-------|------|-----------------|---|-------------------------|
| 109 | 12.13 | 1989 | 21(6)           | rouge foncé 10 R 3/6 ; rougeâtre violacé, mat               | Thermes                 |
| 110 | 12.14 | 1989 | 21.60           | brun rougeâtre 5 YR 5/4-4/4 ; noirâtre, mat                 | Thermes                 |
| 111 | 13.1  | 1981 | 512.9           | rouge 10 R 5/6-4/6, savonneuse ; rouge, mat (brûlé)         | Thermes                 |
| 112 | 13.2  | 1972 | 1403            | rougeâtre rose, fine 10 R 7/8 ; noir, satiné                | Thermes                 |
| 113 | 13.3  | 1978 | 25.23           | rougeâtre rose 10 R 7/8 ; brunâtre, mat et écaillé          | Thermes                 |
| 114 | 13.4  | 1979 | 635.19          | jaune rougeâtre, fine 5 YR 6/6 - 6/8 ; noirâtre, satiné     | Thermes                 |
| 115 | 13.5  | 1980 | 118.180         | rouge faible, fine et compact 10 R 4/4-4/6 ; noir, lustré   | Thermes                 |
| 116 | 13.6  | 1981 | 505.28          | rougeâtre rose, fine 10 R 7/8 ; noir, satiné                | Thermes                 |
| 117 | 13.7  | 1981 | 500.18          | rouge faible, fine et compacte 10 R 4/4-4/6 ; noir, lustré  | Thermes                 |
| 118 | 13.8  | 1981 | 548.26          | rouge faible, grossière 10 R 4/4-4/6 ; noir, mat et écaillé | Thermes                 |
| 119 | 13.9  | 1987 | 1013.24         | rouge faible, fine et compact 10 R 4/4-4/6 ; noir, satiné   | Thermes                 |
| 120 | 14.1  | 1983 | 1109            | violet rouge 10 YR 5/8 et grise à gris foncé                | Agora                   |
|     |       |      |                 | 10 YR 4/1-5/1 ; noirâtre, mat                               |                         |
| 121 | 14.2  | 1973 | 2640            | brun clair, fine 10 R 6/4 ; noir, mat                       | Thermes                 |
| 122 | 14.3  | 1973 | 2663            | brun clair rosé 5 YR 6/4 ; noir, mat                        | Thermes                 |
| 123 | 14.4  | 1974 | 1581.1          | jaune rougeâtre 7,5 YR 7/6-7/8 ; noir, satiné               | Thermes                 |
| 124 | 14.5  | 1974 | 1581.21         | rougeâtre rose 10 R 7/8 ; noirâtre, mat                     | Thermes                 |
| 125 | 14.6  | 1974 | 1581.22         | gris clair brunâtre 10 YR 6/2 ; noir, mat (brûlé)           | Thermes                 |
| 126 | 14.7  | 1974 | 1581.47         | brun clair, friable 10 R 6/4 ; noirâtre, mat                | Thermes                 |
| 127 | 14.8  | 1974 | 1606.1          | gris clair brunâtre 10 YR 6/2 ; noir, mat                   | Thermes                 |
| 128 | 14.9  | 1980 | 94.43           | brun clair rougeâtre 5 YR 6/4 ; noir, mat                   | Thermes                 |
| 129 | 14.10 | 1980 | 114.21          | brun clair 10 R 6/4 ; gris brun, mat et écaillé             | Thermes                 |
| 130 | 14.11 | 1981 | 505.5           | brun clair rosé, fine et friable 5 YR 6/4 ; noir, satiné    | Thermes                 |
| 131 | 14.12 | 1981 | 508.2           | gris clair faible 5 Y 7/1 ; grisâtre violacé, mat (brûlé)   | Thermes                 |
| 132 | 14.13 | 1989 | 6.20+22         | rougeâtre rose 10 R 7/8 ; noirâtre rouge, mat               | Thermes                 |
| 133 | 14.14 | 1989 | 52.11           | brun rougeâtre, friable 5 YR 5/4-4/4 ; noir, mat            | Thermes                 |
| 134 | 15.1  | 1974 | 1601.1          | violet rouge faible 2,5 YR 4/8-5/8 ; noir brunâtre, mat     | Thermes                 |
| 135 | 15.2  | 1974 | 1619.2          | rouge faible 10 R 4/4-4/6 ; noirâtre brun                   | Thermes                 |
| 136 | 16.1  | 1972 | 370             | grise à brun grisâtre 2, 5 Y 5/0-5/2 ; noir, mat            | Agora                   |
| 137 | 16.2  | 1973 | 1674            | gris clair brunâtre 10 YR 6/2 ; grisâtre, mat               | Thermes                 |
| 138 | 16.3  | 1976 | 1843.2          | brun clair 10 R 6/4 ; violacé brun, mat et écaillé          | Agora                   |
| 139 | 16.4  | 1976 | 1866.2          | rougeâtre rose 10 R 7/8 ; noir, mat                         | Agora                   |
| 140 | 16.5  | 1986 | 904             | rougeâtre rose 10 R 7/8 ; noir, mat                         | Agora                   |
| 141 | 16.6  | 1972 | C 27300=72.1426 | rosé orange 2,5 YR 7/6-7/8 ; noirâtre, mat et écaillé       | Thermes, pièce H, sac 7 |
| 142 | 16.7  | 1972 | 1439            | rosé orange 2,5 YR 7/6-7/8 ; noirâtre, mat et écaillé       | Thermes                 |
| 143 | 16.8  | 1972 | 1504            | brun clair rosé 5 YR 6/4 ; noir, mat                        | Thermes                 |
| 144 | 16.9  | 1974 | 1510.53         | brun clair 10 R 6/4 ; noirâtre, mat                         | Thermes                 |

|     |       |      |         |   |         |
|-----|-------|------|---------|---|---------|
| 145 | 16.10 | 1974 | 1516.6  | brun clair 10 R 6/4 ; noirâtre rouge violet mat et écaillé    | Thermes |
| 146 | 16.11 | 1974 | 1581.23 | brun rougeâtre 5 YR 5/4-4/4 ; noirâtre violacé, mat           | Thermes |
| 147 | 16.12 | 1974 | 1581.25 | rosé orange 2,5 YR 7/6-7/8 ; noirâtre, mat                    | Thermes |
| 148 | 16.13 | 1975 | 21.10   | brun clair rougeâtre 5 YR 6/4 ; noir, mat et écaillé          | Thermes |
| 149 | 16.14 | 1975 | 35.60   | rougeâtre rose, fine 10 R 7/8 ; noir, mat et écaillé          | Thermes |
| 150 | 16.15 | 1977 | 1093.6  | brun clair rosé 5 YR 6/4 ; noirâtre, mat                      | Thermes |
| 151 | 16.16 | 1979 | 511.15  | brun clair rosé, fine 5 YR 6/4 ; noir violacé, mat et écaillé | Thermes |
| 152 | 16.17 | 1979 | 550.11  | brun clair rosé 5 YR 6/4 ; brun, mat                          | Thermes |
| 153 | 16.18 | 1980 | 37.15   | brun clair - jaune rougeâtre 7,5 YR 6/4-6/6 ; noirâtre, mat   | Thermes |
| 154 | 16.19 | 1980 | 47.38   | grise à gris foncé 10 YR 4/1-5/1 ; noirâtre, mat              | Thermes |
| 155 | 16.20 | 1980 | 94.44   | brun clair rosé, fine 5 YR 6/4 ; brun violacé, mat et écaillé | Thermes |
| 156 | 16.21 | 1980 | 101.21  | brun clair rougeâtre 5 YR 6/4 ; brun violacé, mat             | Thermes |
| 157 | 16.22 | 1980 | 114.20  | brun clair rosé 5 YR 6/4 ; brun noirâtre, mat                 | Thermes |
| 158 | 16.23 | 1981 | 500.15  | rougeâtre rose 10 R 7/8 ; brun violacé, mat                   | Thermes |
| 159 | 16.24 | 1981 | 500.17  | brun clair rougeâtre 5 YR 6/4 ; noir violacé, mat             | Thermes |
| 160 | 16.25 | 1981 | 502.4   | rougeâtre rose 10 R 7/8 ; brun noirâtre, mat et écaillé       | Thermes |
| 161 | 16.26 | 1981 | 576.11  | brun rougeâtre 5 YR 5/4-4/4 ; noirâtre, mat                   | Thermes |
| 162 | 16.27 | 1981 | 588.10  | brun rougeâtre 5 YR 5/4-4/4 ; brun, mat                       | Thermes |
| 163 | 16.28 | 1985 | 1011.59 | brun rougeâtre, fine 5 YR 5/4-4/4 ; noir, mat                 | Thermes |
| 164 | 16.29 | 1987 | 1016.54 | rougeâtre rose 10 R 7/8 ; noirâtre violet mat                 | Thermes |
| 165 | 16.30 | 1987 | 1016.95 | rouge faible 10 R 4/4-4/6 ; noirâtre brun                     | Thermes |
| 166 | 16.31 | 1989 | 8.17    | brun rougeâtre 5 YR 5/4-4/4 ; noir violet mat et écaillé      | Thermes |
| 167 | 16.32 | 1989 | 18      | brun clair rosé 5 YR 6/4 ; brunâtre, mat                      | Thermes |
| 168 | 16.33 | 1989 | 21(1)   | violet rouge faible 2,5 YR 4/8-5/8 ; noirâtre, mat            | Thermes |
| 169 | 16.34 | 1989 | 21(2)   | brun rougeâtre 5 YR 5/4-4/4 ; noir violacé, mat               | Thermes |
| 170 | 16.35 | 1989 | 52.10   | brun clair rougeâtre 5 YR 6/4 ; noirâtre, mat                 | Thermes |
| 171 | 17.1  | 1972 | 3498    | brun clair 10 R 6/4 ; rouge                                   | Thermes |
| 172 | 17.2  | 1974 | 1510.70 | grise à gris foncé 10 YR 4/1-5/1 ; noirâtre, mat              | Thermes |
| 173 | 17.3  | 1974 | 1581.50 | jaune rougeâtre 7,5 YR 7/6-7/8 ; noir, mat                    | Thermes |
| 174 | 17.4  | 1974 | 1581.51 | brun clair 10 R 6/4 ; noirâtre, mat et écaillé                | Thermes |
| 175 | 17.5  | 1974 | 1581.52 | brun clair 10 R 6/4 ; noir, mat                               | Thermes |
| 176 | 17.6  | 1974 | 1581.53 | brun clair 10 R 6/4 ; noirâtre, mat                           | Thermes |
| 177 | 17.7  | 1974 | 1660.3  | rosé orange, fine 2,5 YR 7/6-7/8 ; noir-noirâtre, mat         | Thermes |
| 178 | 17.8  | 1979 | 627.5   | brun rougeâtre 5 YR 5/4-4/4 ; noir, mat                       | Thermes |
| 179 | 17.9  | 1980 | 12.103  | rosé orange, très fine 2,5 YR 7/6-7/8 ; noir, satiné          | Thermes |
| 180 | 17.10 | 1980 | 94.33   | brun clair rosé 5 YR 6/4 ; noirâtre, mat                      | Thermes |
| 181 | 17.11 | 1989 | 41.6    | rouge faible, fine 10 R 4/4-4/6 ; noir, satiné                | Thermes |

|     |       |      |             |   |                              |
|-----|-------|------|-------------|---|------------------------------|
| 182 | 18.1  | 1972 | C 27392     | jaune rougeâtre, grossière 7,5 YR 6/6 ; rougeâtre violacé       | Thermes, souterrain, sac 103 |
| 183 | 19.1  | 1976 | 1876.2      | brun clair - jaune rougeâtre pure 7,5 YR 6/4-6/6 ; brun noir, s | Agora                        |
| 184 | 19.2  | 1975 | 38.10       | violet rouge faible 2,5 YR 4/8-5/8 ; noir                       | Thermes                      |
| 185 | 19.3  | 1979 | 594.19      | brun clair rosé 5 YR 6/4 ; noir                                 | Thermes                      |
| 186 | 20.1  | 1972 | 671.1       | brun jaunâtre clair friable 10 R 6/4 ; violet rouge, écaillé    | Agora                        |
| 187 | 21.1  | 1972 | 670a.1      | gris clair faible 5 Y 7/1 ; noir                                | Agora                        |
| 188 | 21.2  | 1972 | 616.1       | brun rougeâtre 5 YR 5/4-4/4 ; violacé                           | Agora                        |
| 189 | 21.3  | 1972 | 631.4       | violet rouge faible 2,5 YR 4/8-5/8 ; violacé rouge, écaillé     | Agora                        |
| 190 | 21.4  | 1972 | 640.4       | gris clair brunâtre, fine 10 YR 6/2 ; noirâtre (brûlé)          | Agora                        |
| 191 | 21.5  | 1972 | 647.1       | brun jaunâtre clair 10 R 6/4 ; gris violacé                     | Agora                        |
| 192 | 21.6  | 1972 | 647.2       | violet rouge faible compact 2,5 YR 4/8-5/8 ; violacé, écaillé   | Agora                        |
| 193 | 21.7  | 1972 | 650.2       | brun clair - jaune rougeâtre 7,5 YR 6/4-6/6 ; noir violacé      | Agora                        |
| 194 | 21.8  | 1972 | 661.2       | gris clair brunâtre 10 YR 6/2 ; violacé grisâtre                | Agora                        |
| 195 | 21.9  | 1972 | 667.2       | brun rougeâtre, grossière 5 YR 5/4-4/4 ; violacé                | Agora                        |
| 196 | 21.10 | 1972 | 681.3       | brun clair rosé très friable 5 YR 6/4 ; noirâtre                | Agora                        |
| 197 | 21.11 | 1972 | 681.5       | gris clair brunâtre 10 YR 6/2 ; brun violacé, écaillé           | Agora                        |
| 198 | 21.12 | 1976 | 1816.8      | rougeâtre rose 10 R 7/8 ; noir                                  | Agora                        |
| 199 | 21.13 | 1977 | 3108+3108.2 | jaune rougeâtre - brun intense 7,5 YR 6/6 - 5/6 ; brunâtre      | Agora                        |
| 200 | 21.14 | 1990 | 794 A       | jaune rougeâtre, fine 7,5 YR 6/6 ; rouge (mince)                | Agora, 3ème dépôt            |
| 201 | 21.15 | 1972 | 1556        | brun clair rougeâtre 5 YR 6/4 ; violacé                         | Thermes                      |
| 202 | 21.16 | 1973 | 2625        | brun clair rosé 5 YR 6/4 ; brunâtre                             | Thermes                      |
| 203 | 21.17 | 1976 | 669.5       | violet rouge faible 2,5 YR 4/8-5/8 ; rouge (mal cuit)           | Thermes                      |
| 204 | 21.18 | 1980 | 33.68       | gris clair faible, fine 5 Y 7/1 ; violacé                       | Thermes                      |
| 205 | 21.19 | 1980 | 33.71       | rosé orange, fine 2,5 YR 7/6-7/8 ; violacé                      | Thermes                      |
| 206 | 21.20 | 1983 | 2004.38     | brun clair - jaune rougeâtre 7,5 YR 6/4-6/6 ; rougeâtre         | Thermes                      |
| 207 | 21.21 | 1987 | 1049.21     | brun clair rosé, compacte 5 YR 6/4 ; noir, lustré               | Thermes                      |
| 208 | 21.22 | 1987 | 1058.27     | brun clair rosé 5 YR 6/4 ; violacé                              | Thermes                      |
| 209 | 21.23 | 1987 | 1065.11     | rosé orange 2,5 YR 7/6-7/8 ; rouge violacé                      | Thermes                      |
| 210 | 21.24 | 1987 | 1065.12     | gris clair brunâtre 10 YR 6/2 ; brunâtre (brûlé et mal cuit)    | Thermes                      |
| 211 | 21.25 | 1989 | 1.48        | beige jaune - jaune pâle 5 Y 8/3-8/4 ; noirâtre violacé         | Thermes                      |
| 212 | 21.26 | 1989 | 1.51        | brun clair 10 R 6/4 ; noir                                      | Thermes                      |
| 213 | 21.27 | 1989 | 21 (1)      | brun clair rosé 5 YR 6/4 ; noirâtre                             | Thermes                      |
| 214 | 21.28 | 1989 | 21.14       | brun clair 10 R 6/4 ; violacé                                   | Thermes                      |
| 215 | 21.29 | 1989 | 21.97       | brun clair rosé 5 YR 6/4 ; brun, écaillé                        | Thermes                      |
| 216 | 22.1  | 1973 | 3165        | rosé orange, compacte 2,5 YR 7/6-7/8 ; noir, lustré             | Thermes                      |
| 217 | 22.2  | 1987 | 1016.86     | brun clair rosé 5 YR 6/4 ; noir violacé                         | Thermes                      |
| 218 | 23.1  | 1972 | 642         | brun clair - jaune rougeâtre 7,5 YR 6/4-6/6 ; rougeâtre, écaill | Agora                        |

|     |       |      |          |   |         |
|-----|-------|------|----------|---|---------|
| 219 | 23.2  | 1972 | 647.5    | brun rougeâtre 5 YR 5/4-4/4 ; violacé brun                        | Agora   |
| 220 | 23.3  | 1972 | 676bis   | gris clair brunâtre 10 YR 6/2 ; noir (brûlé)                      | Agora   |
| 221 | 23.4  | 1972 | 676.1    | brune 7,5 YR 4/4-4/6 ; noir                                       | Agora   |
| 222 | 23.5  | 1975 | 238.1    | gris clair faible 5 Y 7/1 (int.) - rosé orange 2,5 YR 7/6-7/8 ;   | Agora   |
| 223 | 23.6  | 1977 | 2832.22  | rosé orange, savonneuse 2,5 YR 7/6-7/8 ; brunâtre, écaillé        | Agora   |
| 224 | 23.7  | 1977 | 3059     | brun clair - jaune rougeâtre 7,5 YR 6/4-6/6 ; noir brun, écaillé  | Agora   |
| 225 | 23.8  | 1980 | 6245     | rosé orange 2,5 YR 7/6-7/8 ; rouge                                | Agora   |
| 226 | 23.9  | 1972 | 2712     | brun clair rosé 5 YR 6/4 ; noir                                   | Thermes |
| 227 | 23.10 | 1973 | 2638     | brun clair rosé 5 YR 6/4 ; noir                                   | Thermes |
| 228 | 23.11 | 1973 | 2672     | brun clair, grossière et friable 10 R 6/4 ; brun noir, écaillé    | Thermes |
| 229 | 23.12 | 1974 | 1531.1   | brun clair rosé 5 YR 6/4 ; noir                                   | Thermes |
| 230 | 23.13 | 1974 | 1581.28  | gris clair faible 5 Y 7/1 ; noirâtre, écaillé                     | Thermes |
| 231 | 23.14 | 1974 | 1581.32  | brun clair 10 R 6/4 ; rougeâtre                                   | Thermes |
| 232 | 23.15 | 1975 | 18.19    | brun clair rosé 5 YR 6/4 ; noir                                   | Thermes |
| 233 | 23.16 | 1975 | 35.63    | brun clair rosé, fine 5 YR 6/4 ; rouge violacé                    | Thermes |
| 234 | 23.17 | 1976 | 532.2    | brun clair 10 R 6/4 ; brunâtre                                    | Thermes |
| 235 | 23.18 | 1976 | 610.3    | brun clair rosé 5 YR 6/4 ; rougeâtre                              | Thermes |
| 236 | 23.19 | 1980 | 37.116   | rosé orange 2,5 YR 7/6-7/8 (ext.) - gris 5 Y 7/1 (int.) ; violacé | Thermes |
| 237 | 23.20 | 1980 | 97.67    | brun clair rosé 5 YR 6/4 ; violacé                                | Thermes |
| 238 | 23.21 | 1981 | 602.3    | gris clair faible 5 Y 7/1 (int.) -                                | Thermes |
|     |       |      |          | rosé orange, très, fine 2,5 YR 7/6-7/8 ; brun noirâtre            |         |
| 239 | 23.22 | 1987 | 1065.31  | rosé orange, pur et fine 2,5 YR 7/6-7/8 ; noir violacé, satiné    | Thermes |
| 240 | 23.23 | 1989 | 1.53     | brun clair rosé 5 YR 6/4 ; brunâtre violacé                       | Thermes |
| 241 | 23.24 | 1989 | 51.15    | brun clair rosé 5 YR 6/4 ; noirâtre violacé                       | Thermes |
| 242 | 24.1  | 1972 | 631.7bis | rougeâtre rose 10 R 7/8 ; violacé                                 | Agora   |
| 243 | 24.2  | 1972 | 648.4    | violet rouge faible 2,5 YR 4/8-5/8 ; violacé                      | Agora   |
| 244 | 24.3  | 1972 | 648.5    | gris clair brunâtre 10 YR 6/2 ; brunâtre                          | Agora   |
| 245 | 24.4  | 1972 | 661.3    | brun rougeâtre 5 YR 5/4-4/4 ; violacé brunâtre                    | Agora   |
| 246 | 24.5  | 1972 | 681.7    | rosé orange friable 2,5 YR 7/6-7/8 ; rouge violacé                | Agora   |
| 247 | 24.6  | 1980 | 6265     | gris clair faible 5 Y 7/1 ; noirâtre                              | Agora   |
| 248 | 24.7  | 1990 | 118.55   | brun clair rosé 5 YR 6/4 ; brun, écaillé                          | Agora   |
| 249 | 24.8  | 1973 | 2671     | brun clair rosé 5 YR 6/4 ; noir violacé                           | Thermes |
| 250 | 24.9  | 1974 | 1581.6   | brun clair rougeâtre 5 YR 6/4 ; noir violacé                      | Thermes |
| 251 | 24.10 | 1975 | 24.44    | rosé orange 2,5 YR 7/6-7/8 ; violacé brun                         | Thermes |
| 252 | 24.11 | 1975 | 35.32    | violet rouge faible 2,5 YR 4/8-5/8 ; brunâtre, écaillé            | Thermes |
| 253 | 24.12 | 1975 | 58.7     | rougeâtre rose 10 R 7/8 ; rouge violet                            | Thermes |
| 254 | 25.1  | 1987 | 1016.62  | gris clair brunâtre 10 YR 6/2 ; brunâtre                          | Thermes |

|     |       |      |               |   |         |
|-----|-------|------|---------------|---|---------|
| 255 | 25.2  | 1973 | 2179          | brun clair 10 R 6/4 ; brunâtre                                  | Thermes |
| 256 | 25.3  | 1974 | 1510.31       | brun clair rosé 5 YR 6/4 ; violacé                              | Thermes |
| 257 | 26.1  | 1980 | 33.69         | brun clair 10 R 6/4 ; noirâtre                                  | Thermes |
| 258 | 26.2  | 1980 | 37.123        | brun clair 10 R 6/4 ; violacé                                   | Thermes |
| 259 | 26.3  | 1980 | 108.14        | brun clair 10 R 6/4 ; rougeâtre violacé                         | Thermes |
| 260 | 26.4  | 1980 | 118.52        | brun rougeâtre 5 YR 5/4 ; noirâtre                              | Thermes |
| 261 | 26.5  | 1985 | 1006          | gris clair brunâtre 10 YR 6/2 ; noir                            | Thermes |
| 262 | 27.1  | 1972 | 6 (no effacé) | gris clair brunâtre 10 YR 6/2 ; noir violacé                    | Agora   |
| 263 | 27.2  | 1972 | 308           | rougeâtre rose 10 R 7/8 ; violacé rouge                         | Agora   |
| 264 | 27.3  | 1972 | 376           | brun rougeâtre 5 YR 5/4-4/4 ; noirâtre                          | Agora   |
| 265 | 27.4  | 1972 | 624           | rougeâtre rose 10 R 7/8 ; rouge                                 | Agora   |
| 266 | 27.5  | 1972 | 631.10        | gris clair brunâtre 10 YR 6/2 ; noirâtre (brûlé)                | Agora   |
| 267 | 27.6  | 1972 | 632.2         | violet rouge faible 2,5 YR 4/8-5/8 ; brunâtre, écaillé          | Agora   |
| 268 | 27.7  | 1972 | 640.5         | rougeâtre rose 10 R 7/8 ; violacé rouge                         | Agora   |
| 269 | 27.8  | 1972 | 647.4         | violet rouge faible 2,5 YR 4/8-5/8 ; violacé rouge              | Agora   |
| 270 | 27.9  | 1972 | 650.4         | brun jaunâtre clair 10 R 6/4 ; violacé rougeâtre                | Agora   |
| 271 | 27.10 | 1972 | 661.4         | violet rouge faible 2,5 YR 4/8-5/8 ; noir                       | Agora   |
| 272 | 27.11 | 1972 | 666           | grise à gris foncé 10 YR 4/1-5/1 (int.)                         | Agora   |
| 273 | 27.12 | 1972 | 673.5         | brun rougeâtre 5 YR 5/4 ; violacé brun                          | Agora   |
| 274 | 27.13 | 1972 | 681.1         | violet rouge faible 2,5 YR 4/8-5/8 ; violacé                    | Agora   |
| 275 | 27.14 | 1972 | 681.2         | brun clair - jaune rougeâtre 7,5 YR 6/4-6/6 ; violacé           | Agora   |
| 276 | 27.15 | 1972 | 681.8         | rougeâtre rose 10 R 7/8 ; violacé rouge                         | Agora   |
| 277 | 27.16 | 1972 | 682.1         | brun rougeâtre 5 YR 5/4-4/4 ; noir                              | Agora   |
| 278 | 27.17 | 1975 | 280.9bis      | rosé orange 2,5 YR 7/6-7/8 ; violacé brun                       | Agora   |
| 279 | 27.18 | 1975 | 303.3         | brun jaunâtre clair 10 R 6/4 ; noirâtre                         | Agora   |
| 280 | 27.19 | 1976 | 1815.1        | rosé orange 2,5 YR 7/6-7/8 ; brun violacé                       | Agora   |
| 281 | 27.20 | 1976 | 1859.1        | brun rougeâtre 5 YR 5/4 ; violacé brun, écaillé                 | Agora   |
| 282 | 27.21 | 1977 | 2809.5        | brun rougeâtre 5 YR 5/4 ; violacé brunâtre                      | Agora   |
| 283 | 27.22 | 1980 | 6211a         | brun clair - jaune rougeâtre 7,5 YR 6/4-6/6 ; brun violacé      | Agora   |
| 284 | 27.23 | 1985 | 729           | rougeâtre rose 10 R 7/8 ; rouge violet                          | Agora   |
| 285 | 27.24 | 1986 | 908.2         | rougeâtre rose 10 R 7/8 ; rouge violet                          | Agora   |
| 286 | 27.25 | 1986 | 910           | brun clair - jaune rougeâtre 7,5 YR 6/4-6/6 ; noirâtre, écaillé | Agora   |
| 287 | 27.26 | 1972 | 1312          | brun clair 10 R 6/4 ; brunâtre rouge                            | Thermes |
| 288 | 27.27 | 1972 | 1420          | brun rougeâtre 5 YR 5/4 ; violacé brun                          | Thermes |
| 289 | 27.28 | 1974 | 1581.42       | brun rougeâtre 5 YR 5/4 ; brunâtre                              | Thermes |
| 290 | 27.29 | 1975 | 24.48         | brun clair 10 R 6/4 ; violacé                                   | Thermes |
| 291 | 27.30 | 1975 | 35.59         | grise à gris foncé 10 YR 4/1-5/1 ; violacé                      | Thermes |

|     |       |      |         |   |         |
|-----|-------|------|---------|---|---------|
| 292 | 27.31 | 1975 | 47.23   | brun rougeâtre 5 YR 5/4 ; noir                              | Thermes |
| 293 | 27.32 | 1975 | 53.15   | brun clair rosé 5 YR 6/4 ; brunâtre violacé                 | Thermes |
| 294 | 27.33 | 1978 | 10.36   | brun clair 10 R 6/4 ; noir rougeâtre                        | Thermes |
| 295 | 27.34 | 1980 | 33.12   | brun clair rosé 5 YR 6/4 ; violacé                          | Thermes |
| 296 | 27.35 | 1980 | 62.21   | brun clair rosé 5 YR 6/4 ; noirâtre brunâtre                | Thermes |
| 297 | 27.36 | 1980 | 118.15  | brun clair rosé très friable 5 YR 6/4 ; noirâtre            | Thermes |
| 298 | 27.37 | 1980 | 118.54  | brun clair, grossière 10 R 6/4 ; rougeâtre violacé          | Thermes |
| 299 | 27.38 | 1980 | 129.5   | violet rouge faible 2,5 YR 4/8-5/8 ; violacé                | Thermes |
| 300 | 27.39 | 1981 | 566.15  | brun clair rosé 5 YR 6/4 ; violacé, écaillé                 | Thermes |
| 301 | 27.40 | 1985 | 1044.4  | brun rougeâtre, très friable 5 YR 5/4 ; noirâtre brunâtre   | Thermes |
| 302 | 27.41 | 1987 | 1058.39 | jaune rougeâtre 5 YR 6/6 - 6/8 ; violacé                    | Thermes |
| 303 | 27.42 | 1989 | 1.47    | brun clair 10 R 6/4 ; brun                                  | Thermes |
| 304 | 27.43 | 1989 | 21 (2)  | brun clair - jaune rougeâtre 7,5 YR 6/4-6/6 ; noir          | Thermes |
| 305 | 28.1  | 1972 | 300     | brun rougeâtre 5 YR 5/4-4/4 ; rouge                         | Agora   |
| 306 | 28.2  | 1972 | 3496    | brun clair rosé, fine 5 YR 6/4 ; noir                       | Thermes |
| 307 | 28.3  | 1972 | 3499    | brun clair 10 R 6/4 ; noir, écaillé                         | Thermes |
| 308 | 29.1  | 1976 | 2001.96 | rougeâtre rose 10 R 7/8 ; rouge, écaillé                    | Agora   |
| 309 | 29.2  | 1989 | 18.18   | grise à gris foncé, grossière 10 YR 4/1-5/1 ; noirâtre gris | Thermes |
| 310 | 29.3  | 1989 | 18.19   | brun clair, grossière 10 R 6/4 ; rougeâtre violacé          | Thermes |
| 311 | 30.1  | 1976 | 1862.1  | rosé orange 2,5 YR 7/6-7/8 ; noir brun, écaillé             | Agora   |
| 312 | 30.2  | 1977 | 2814.7  | brun clair, savonneuse 10 R 6/4 ; grisâtre                  | Agora   |
| 313 | 30.3  | 1977 | 2836.1  | brun clair rosé 5 YR 6/4 ; noir violacé                     | Agora   |
| 314 | 30.4  | 1975 | 55.6    | grise à brune friable 7,5 YR 5/0-5/6 ; noirâtre, écaillé    | Thermes |
| 315 | 30.5  | 1976 | 582.2   | rosé orange, savonneuse 2,5 YR 7/6-7/8 ; rouge              | Thermes |
| 316 | 30.6  | 1979 | 568.22  | rosé orange, savonneuse 2,5 YR 7/6-7/8 ; noir, satiné       | Thermes |
| 317 | 30.7  | 1987 | 1057.7  | brun clair rosé 5 YR 6/4 ; noir                             | Thermes |
| 318 | 30.8  | 1987 | 1058.25 | brun rougeâtre 5 YR 5/4 ; noir                              | Thermes |
| 319 | 30.9  | 1989 | 21 (3)  | brun clair rougeâtre 5 YR 6/4 ; noir violacé                | Thermes |
| 320 | 30.10 | 1989 | 21.61   | brun clair, grossière 10 R 6/4 ; rougeâtre violacé          | Thermes |
| 321 | 31.1  | 1972 | 631.3   | brun jaunâtre clair 10 R 6/4 ; violacé                      | Agora   |
| 322 | 31.2  | 1972 | 643     | rougeâtre rose compacte 10 R 7/8 ; rouge violet             | Agora   |
| 323 | 31.3  | 1972 | 661.5   | grise à gris foncé 10 YR 4/1-5/1 ; noirâtre, écaillé        | Agora   |
| 324 | 31.4  | 1972 | 675bis  | brun clair - jaune rougeâtre 7,5 YR 6/4-6/6 ; brun          | Agora   |
| 325 | 31.5  | 1975 | 216.2   | rosé orange 2,5 YR 7/6-7/8 ; violacé noirâtre (brûlé)       | Agora   |
| 326 | 31.6  | 1976 | 1213.11 | rougeâtre rose compacte 10 R 7/8 ; violacé rouge            | Agora   |
| 327 | 31.7  | 1976 | 1870.1  | brun rougeâtre, savonneuse 5 YR 5/4 ; brun noir             | Agora   |
| 328 | 31.8  | 1977 | 2833.3  | brune 7,5 YR 4/4-4/6 ; brun violacé                         | Agora   |

|     |       |      |           |   |         |
|-----|-------|------|-----------|---|---------|
| 329 | 31.9  | 1980 | 6226      | rougeâtre rose 10 R 7/8 ; noir                                  | Agora   |
| 330 | 31.10 | 1982 | 1017      | gris foncé 5 YR 5/5 ; noir                                      | Agora   |
| 331 | 31.11 | 1986 | 810+812.2 | brun rougeâtre 5 YR 5/4 ; violacé brun/noirâtre                 | Agora   |
| 332 | 31.12 | 1972 | 1235      | violet rouge faible 2,5 YR 4/8-5/8 ; violacé noir               | Thermes |
| 333 | 31.13 | 1972 | 1236      | brun clair rosé 5 YR 6/4 ; noir violacé                         | Thermes |
| 334 | 31.14 | 1972 | 1438      | violet rouge faible 2,5 YR 4/8-5/8 ; rouge                      | Thermes |
| 335 | 31.15 | 1974 | 1510.60   | rouge, très savonneuse 10 R 4/8 ; violacé                       | Thermes |
| 336 | 31.16 | 1976 | 581.12    | rosé orange 2,5 YR 7/6-7/8 ; rouge violacé                      | Thermes |
| 337 | 31.17 | 1976 | 605.1     | jaune rougeâtre, grossière 5 YR 6/6 - 6/8 ; violacé             | Thermes |
| 338 | 31.18 | 1977 | 1064.2    | brun clair rosé 5 YR 6/4 ; rouge (brûlé)                        | Thermes |
| 339 | 31.19 | 1978 | 21.20     | violet rouge faible 2,5 YR 4/8-5/8 ; rougeâtre violacé          | Thermes |
| 340 | 31.20 | 1979 | 516.20    | rosé orange 2,5 YR 7/6-7/8 ; violacé noir                       | Thermes |
| 341 | 31.21 | 1980 | 62.4      | grise à gris foncé 10 YR 4/1-5/1 ; noir                         | Thermes |
| 342 | 31.22 | 1981 | 543.40    | gris clair brunâtre, grossière 10 YR 6/2 ; rougeâtre brunâtre ( | Thermes |
| 343 | 31.23 | 1985 | 1008      | brun clair rosé 5 YR 6/4 ; noir                                 | Thermes |
| 344 | 31.24 | 1987 | 1058.26   | brun rougeâtre 5 YR 5/4 ; noir, écaillé                         | Thermes |
| 345 | 31.25 | 1989 | 7.68      | brun clair rosé 5 YR 6/4 ; noir                                 | Thermes |
| 346 | 31.26 | 1989 | 21 (4)    | brun rougeâtre 2,5 YR 5/4-4/4 ; violacé noir                    | Thermes |
| 347 | 31.27 | 1989 | 21 (5)    | violet rouge faible 2,5 YR 4/8-5/8 ; noir                       | Thermes |
| 348 | 32.1  | 1974 | 1581.2    | brun clair très friable 10 R 6/4 ; brun                         | Thermes |
| 349 | 33.1  | 1987 | 1058.24   | brun clair rosé 5 YR 6/4 ; noirâtre brunâtre                    | Thermes |
| 350 | 34.1  | 1972 | 648.3     | brun jaunâtre clair 10 R 6/4 ; violacé brun                     | Agora   |
| 351 | 34.2  | 1972 | 648.6     | brun jaunâtre clair 10 R 6/4 ; violacé brun                     | Agora   |
| 352 | 34.3  | 1974 | 1581.19   | brun clair 10 R 6/4 ; brun                                      | Thermes |
| 353 | 35.1  | 1972 | 631.8     | grise à brune 7,5 YR 5/0-5/6                                    | Agora   |
| 354 | 35.2  | 1972 | 631.6     | grise à gris foncé 10 YR 4/1-5/1 ; noirâtre (brûlé)             | Agora   |
| 355 | 35.3  | 1972 | 650.1     | jaune rougeâtre 5 YR 7/8-6/8 ; noir grisâtre, écaillé           | Agora   |
| 356 | 35.4  | 1972 | 650.4bis  | brun clair - jaune rougeâtre 7,5 YR 6/4-6/6 ; brunâtre          | Agora   |
| 357 | 35.5  | 1972 | 667.3     | rosé orange, grossière 2,5 YR 7/6-7/8 ; violacé                 | Agora   |
| 358 | 35.6  | 1972 | 669.1     | grise à gris foncé 10 YR 4/1-5/1 ; noir                         | Agora   |
| 359 | 35.7  | 1972 | 669.2     | brun rougeâtre 5 YR 5/4 ; brunâtre                              | Agora   |
| 360 | 35.8  | 1972 | 673.1     | grise à brune 7,5 YR 5/0-5/6 ; noir                             | Agora   |
| 361 | 35.9  | 1972 | 679.1     | grise à gris foncé 10 YR 4/1-5/1 ; gris, écaillé                | Agora   |
| 362 | 35.10 | 1976 | 1808.1    | brun clair - jaune rougeâtre 7,5 YR 6/4-6/6 ; brun violacé      | Agora   |
| 363 | 35.11 | 1979 | 5010.2    | rouge clair savonneuse 10 R 6/10 ; violacé rouge                | Agora   |
| 364 | 35.12 | 1979 | 5010.3    | brun clair - jaune rougeâtre 7,5 YR 6/4-6/6 ; noirâtre violacé  | Agora   |
| 365 | 35.13 | 1980 | 6059.1    | rougeâtre rose 10 R 7/8 ; violacé                               | Agora   |



|     |       |      |           |   |         |
|-----|-------|------|-----------|---|---------|
| 366 | 35.14 | 1974 | 1581.2bis | grise à gris foncé, grossière 10 YR 4/1-5/1 ; noir                | Thermes |
| 367 | 35.15 | 1974 | 1581.39   | brune 7,5 YR 4/4-4/6 ; noirâtre brunâtre, écaillé                 | Thermes |
| 368 | 35.16 | 1985 | 1008.5    | brun clair rosé 5 YR 6/4 ; violacé                                | Thermes |
| 369 | 36.1  | 1972 | 597       | violet rouge faible 2,5 YR 4/8-5/8 ; rougeâtre violacé            | Agora   |
| 370 | 36.2  | 1979 | 5033.1    | rougeâtre rose 10 R 7/8 ; violacé                                 | Agora   |
| 371 | 36.3  | 1980 | 6249.1    | violet rouge faible 2,5 YR 4/8-5/8 ; rouge                        | Agora   |
| 372 | 36.4  | 1986 | 829       | rosé orange 2,5 YR 7/6-7/8 ; brun violacé                         | Agora   |
| 373 | 36.5  | 1986 | 832a      | rosé orange 2,5 YR 7/6-7/8 ; brun, écaillé                        | Agora   |
| 374 | 36.6  | 1986 | 836       | rosé orange 2,5 YR 7/6-7/8 ; brun, écaillé                        | Agora   |
| 375 | 36.7  | 1974 | 1581.26   | violet rouge faible 2,5 YR 4/8-5/8 ; rouge                        | Thermes |
| 376 | 36.8  | 1974 | 1591.1    | brune 7,5 YR 4/4-4/6 ; brun, écaillé                              | Thermes |
| 377 | 36.9  | 1976 | 596.1     | brun clair - jaune rougeâtre 7,5 YR 6/4-6/6 ; brunâtre            | Thermes |
| 378 | 36.10 | 1985 | 1032      | brun jaunâtre clair 10 R 6/4 ; violet rouge                       | Thermes |
| 379 | 37.1  | 1976 | 660.1     | gris clair faible, fine 5 Y 7/1 ; noirâtre                        | Thermes |
| 380 | 38.1  | 1981 | 582.20    | rosé orange 2,5 YR 7/6-7/8 ; brun violacé                         | Thermes |
| 381 | 39.1  | 1972 | 597bis    | brune 7,5 YR 4/4-4/6 ; brun, écaillé                              | Agora   |
| 382 | 39.2  | 1972 | 616.2     | brun rougeâtre 5 YR 5/4 ; violacé rouge                           | Agora   |
| 383 | 39.3  | 1972 | 631.1     | brun rougeâtre 5 YR 5/4 ; noir, écaillé                           | Agora   |
| 384 | 39.4  | 1972 | 631.2     | violet rouge faible 2,5 YR 4/8-5/8 ; noir                         | Agora   |
| 385 | 39.5  | 1972 | 640.2     | brun rougeâtre 5 YR 5/4 ; violacé brun                            | Agora   |
| 386 | 39.6  | 1972 | 648.2     | grise à gris foncé 10 YR 4/1-5/1 ; gris                           | Agora   |
| 387 | 39.7  | 1972 | 650.3     | grise à gris foncé 10 YR 4/1-5/1 ; noirâtre                       | Agora   |
| 388 | 39.8  | 1972 | 667.1     | grise à gris foncé, fine 10 YR 4/1-5/1 ; noirâtre                 | Agora   |
| 389 | 39.9  | 1972 | 669       | grise à gris foncé 10 YR 4/1-5/1 ; noirâtre, écaillé (brûlé)      | Agora   |
| 390 | 39.10 | 1972 | 669.3     | rosé orange 2,5 YR 7/6-7/8 ; brunâtre, écaillé                    | Agora   |
| 391 | 39.11 | 1972 | 671.3     | brun clair - jaune rougeâtre 7,5 YR 6/4-6/6 ; brun, violacé       | Agora   |
| 392 | 39.12 | 1972 | 673.2     | grise à gris foncé, fine 10 YR 4/1-5/1 ; noirâtre                 | Agora   |
| 393 | 39.13 | 1972 | 673.3     | gris clair faible 5 Y 7/1 (int.) - rougeâtre rose 10 R 7/8 (ext.) | Agora   |
| 394 | 39.14 | 1972 | 673.4     | brun jaunâtre clair 10 R 6/4 ; gris brun                          | Agora   |
| 395 | 39.15 | 1972 | 673.6     | brun jaunâtre clair 10 R 6/4 ; brun, écaillé                      | Agora   |
| 396 | 39.16 | 1972 | 675       | brun jaunâtre clair 10 R 6/4 ; brun, écaillé                      | Agora   |
| 397 | 39.17 | 1972 | 675.1     | brun clair - jaune rougeâtre 7,5 YR 6/4-6/6 ; brun noirâtre       | Agora   |
| 398 | 39.18 | 1972 | 676.2     | grise à brune 7,5 YR 5/0-5/6 ; sans vernis (?)                    | Agora   |
| 399 | 39.19 | 1972 | 681.2bis  | brune 7,5 YR 4/4-4/6 ; violacé                                    | Agora   |
| 400 | 39.20 | 1972 | 681.4     | brune 7,5 YR 4/4-4/6 (ext.) ; violacé gris                        | Agora   |
| 401 | 39.21 | 1972 | 682.2     | brune 7,5 YR 4/4-4/6 (ext.) ; violacé gris                        | Agora   |
| 402 | 39.22 | 1975 | 847.3     | rougeâtre rose 10 R 7/8 ; noir                                    | Agora   |

|     |       |      |          |   |         |
|-----|-------|------|----------|---|---------|
| 403 | 39.23 | 1976 | 2037.12  | brun clair - jaune rougeâtre 7,5 YR 6/4-6/6 ; violacé             | Agora   |
| 404 | 39.24 | 1977 | 1780     | brun clair - jaune rougeâtre 7,5 YR 6/4-6/6 ; brun rouge          | Agora   |
| 405 | 39.25 | 1977 | 2812.12  | rosé orange 2,5 YR 7/6-7/8 ; brun violacé                         | Agora   |
| 406 | 39.26 | 1977 | 3073     | brun clair 10 R 6/4 ; rouge violacé                               | Agora   |
| 407 | 39.27 | 1977 | 3097.1   | rougeâtre rose 10 R 7/8 ; noirâtre                                | Agora   |
| 408 | 39.28 | 1977 | 3102     | brun clair - jaune rougeâtre 7,5 YR 6/4-6/6 ; brunâtre, écaillé   | Agora   |
| 409 | 39.29 | 1977 | 3108bis  | rosé orange 2,5 YR 7/6-7/8 ; brun, écaillé                        | Agora   |
| 410 | 39.30 | 1979 | 5032     | brun rougeâtre 5 YR 5/4 ; brunâtre, écaillé                       | Agora   |
| 411 | 39.31 | 1979 | 5032.10  | brun rougeâtre 5 YR 5/4 ; violacé rouge                           | Agora   |
| 412 | 39.32 | 1986 | 829bis   | grise à brun grisâtre 2, 5 Y 5/0-5/2 ; brunâtre                   | Agora   |
| 413 | 39.33 | 1986 | 913      | brun clair rosé 5 YR 6/4 ; brun violacé                           | Agora   |
| 414 | 39.34 | 1987 | 626.1    | brun rougeâtre 5 YR 5/4 ; violacé brun                            | Agora   |
| 415 | 39.35 | 1990 | 765      | rougeâtre rose 10 R 7/8 ; violacé                                 | Agora   |
| 416 | 39.36 | 1972 | 1065     | rougeâtre rose 10 R 7/8 ; noir                                    | Thermes |
| 417 | 39.37 | 1972 | 1237     | violet rouge faible 2,5 YR 4/8-5/8 ; rouge                        | Thermes |
| 418 | 39.38 | 1972 | 1471     | rougeâtre rose 10 R 7/8 ; violacé                                 | Thermes |
| 419 | 39.39 | 1972 | 2984     | rougeâtre rose 10 R 7/8 ; noirâtre                                | Thermes |
| 420 | 39.40 | 1973 | 1344     | brun clair 10 R 6/4 ; noir violacé                                | Thermes |
| 421 | 39.41 | 1973 | 1472     | grise à gris foncé 10 YR 4/1-5/1 ; noir                           | Thermes |
| 422 | 39.42 | 1973 | 1679     | gris clair faible 5 Y 7/1 ; noirâtre, écaillé                     | Thermes |
| 423 | 39.43 | 1973 | 2666     | brun clair 10 R 6/4 ; violacé                                     | Thermes |
| 424 | 39.44 | 1973 | 2726     | grise à gris foncé, fine 10 YR 4/1-5/1 ; noirâtre                 | Thermes |
| 425 | 39.45 | 1973 | 3389     | brun clair 10 R 6/4 ; violacé                                     | Thermes |
| 426 | 39.46 | 1973 | 3581     | grise à gris foncé 10 YR 4/1-5/1 ; noirâtre, écaillé              | Thermes |
| 427 | 39.47 | 1974 | 1510.54  | brun rougeâtre 5 YR 5/4 ; violacé brun                            | Thermes |
| 428 | 39.48 | 1974 | 1535.57  | grise à gris foncé, grossière et friable 10 YR 4/1-5/1 ; noirâtre | Thermes |
| 429 | 39.49 | 1974 | 1581.20  | brun clair 10 R 6/4 ; violacé, écaillé                            | Thermes |
| 430 | 39.50 | 1974 | 1581.29  | jaune rougeâtre, très friable 7,5 YR 6/6 ; sans vernis (?)        | Thermes |
| 431 | 39.51 | 1975 | 6.103    | brun clair rosé 5 YR 6/4 ; violacé                                | Thermes |
| 432 | 39.52 | 1975 | 28.81bis | grise à gris foncé 10 YR 4/1-5/1 ; noirâtre, écaillé              | Thermes |
| 433 | 39.53 | 1975 | 28.82    | gris clair faible, fine 5 Y 7/1 ; noirâtre, écaillé               | Thermes |
| 434 | 39.54 | 1976 | 584.4    | grise à gris foncé 10 YR 4/1-5/1 ; noirâtre, écaillé              | Thermes |
| 435 | 39.55 | 1979 | 524.16   | brun clair 10 R 6/4 ; sans vernis (?)                             | Thermes |
| 436 | 39.56 | 1979 | 605.14   | gris clair faible, fine 5 Y 7/1 ; noirâtre                        | Thermes |
| 437 | 39.57 | 1980 | 12.138   | brun rougeâtre 5 YR 5/4 ; rouge violacé                           | Thermes |
| 438 | 39.58 | 1980 | 31.34    | gris clair faible 5 Y 7/1 ; noir                                  | Thermes |
| 439 | 39.59 | 1980 | 63.19    | brun rougeâtre 5 YR 5/4 ; violacé                                 | Thermes |

|     |       |      |                     |   |         |
|-----|-------|------|---------------------|---|---------|
| 440 | 39.60 | 1980 | 86.5                | brun clair rosé 5 YR 6/4 ; brun violet                          | Thermes |
| 441 | 39.61 | 1981 | 520.3               | grise à gris foncé 10 YR 4/1-5/1 ; noirâtre                     | Thermes |
| 442 | 39.62 | 1981 | 588.11              | brun clair rosé 5 YR 6/4 ; grisâtre rougeâtre, écaillé          | Thermes |
| 443 | 39.63 | 1985 | 1004.12             | grise à brune, grossière 7,5 YR 5/0-5/6 ; noirâtre              | Thermes |
| 444 | 39.64 | 1985 | 1032bis             | jaune rougeâtre 5 YR 6/6 - 6/8 ; violacé rouge                  | Thermes |
| 445 | 39.65 | 1987 | 1049.9              | brun clair 10 R 6/4 ; rouge                                     | Thermes |
| 446 | 39.66 | 1989 | 4.8                 | brun clair rosé, fine 5 YR 6/4 ; noir                           | Thermes |
| 447 | 39.67 | 1989 | 7.66                | gris clair faible 5 Y 7/1 (int.) - violet rouge faible          | Thermes |
|     |       |      |                     | 2,5 YR 4/8-5/8 (ext.) ; brunâtre violacé                        |         |
| 448 | 39.68 | 1989 | 7.107               | grise à brune, grossière 7,5 YR 5/0-5/6 ; noirâtre, écaillé     | Thermes |
| 449 | 39.69 | 1989 | 7.109               | brun clair 10 R 6/4 ; violacé                                   | Thermes |
| 450 | 39.70 | 1989 | 7.113               | rosé orange 2,5 YR 7/6-7/8 ; violacé                            | Thermes |
| 451 | 39.71 | 1989 | 21 (6)              | brun clair, grossière 10 R 6/4 ; noir violacé                   | Thermes |
| 452 | 39.72 | 1989 | 21.59               | brun clair 10 R 6/4 ; violacé                                   | Thermes |
| 453 | 39.73 |      | no d'inv. illisible | brun clair - jaune rougeâtre 7,5 YR 6/4-6/6 ; noirâtre violacé  | Thermes |
| 454 | 40.1  | 1972 | 682                 | brun clair - jaune rougeâtre 7,5 YR 6/4-6/6 ; brunâtre, écaillé | Agora   |
| 455 | 40.2  | 1979 | 5033.3              | brun rougeâtre 5 YR 5/4 ; rougeâtre rosé                        | Agora   |
| 456 | 40.3  | 1979 | 568.43              | brun clair rosé 5 YR 6/4 ; noir brun                            | Thermes |
| 457 | 40.4  | 1980 | 94.31               | violet rouge faible 2,5 YR 4/8-5/8 ; noir                       | Thermes |
| 458 | 40.5  | 1981 | 566.11              | brun clair rosé 5 YR 6/4 ; violacé brunâtre                     | Thermes |
| 459 | 41.1  | 1972 | 681.6               | brun rougeâtre 5 YR 5/4 ; violacé                               | Agora   |
| 460 | 41.2  | 1975 | 221.1               | brun jaunâtre clair 10 R 6/4 ; brun                             | Agora   |
| 461 | 41.3  | 1975 | 53.14               | brun clair rosé 5 YR 6/4 ; noirâtre brun                        | Thermes |
| 462 | 41.4  | 1989 | 21 (7)              | brun clair rosé 5 YR 6/4 ; violacé                              | Thermes |
| 463 | 42.1  | 1972 | 1470                | grise à brune, fine 7,5 YR 5/0-5/6 ; noir                       | Thermes |
| 464 | 43.1  | 1980 | 59.11               | rougeâtre rose 10 R 7/8 ; rouge                                 | Thermes |
| 465 | 43.2  | 1974 | 1609.5              | rosé orange 2,5 YR 7/6-7/8 ; rouge                              | Thermes |
| 466 | 43.3  | 1975 | 43.7                | rougeâtre rose 10 R 7/8 ; rouge                                 | Thermes |
| 467 | 44.1  | 1972 | 647                 | brun rougeâtre 5 YR 5/4-4/4 ; violacé                           | Agora   |
| 468 | 45.1  | 1989 | 7.110               | brun clair, 10 R 6/4 ; rouge violacé                            | Thermes |
| 469 | 45.2  | 1972 | 1086                | brun clair, 10 R 6/4 ; violacé                                  | Thermes |
| 470 | 46.1  | 1973 | 1784                | gris clair faible 5 Y 7/1 ; noirâtre                            | Thermes |
| 471 | 47.1  | 1987 | 506.4               | rouge foncé 10 R 3/6 ; rouge violacé                            | Agora   |
| 472 | 48.1  | 1980 | 46.10               | gris clair faible, fine 5 Y 7/1 ; noirâtre                      | Thermes |
| 473 | 49.1  | 1989 | 1.49                | brun clair, 10 R 6/4 ; brun                                     | Thermes |
| 474 | 49.2  | 1974 | 1581.18             | brun rougeâtre 5 YR 5/4-4/4 ; brun rougeâtre                    | Thermes |
| 475 | 49.3  | 1987 | 1027.9              | brun rougeâtre, fine 5 YR 5/4-4/4 ; brun, écaillé               | Thermes |

|     |       |      |                 |   |                        |
|-----|-------|------|-----------------|---|------------------------|
| 476 | 49.4  | 1989 | 1.57            | brun clair, 10 R 6/4 ; brun                                 | Thermes                |
| 477 | 50.1  | 1972 | 284             | brun rougeâtre 5 YR 5/4-4/4 ; brun                          | Agora                  |
| 478 | 51.1  | 1972 | 631.7           | grise à gris foncé 10 YR 4/1-5/1 ; noir grisâtre            | Agora                  |
| 479 | 51.2  | 1972 | 681.9           | brun clair, savonneuse 10 R 6/4 ; violacé brun, écaillé     | Agora                  |
| 480 | 52.1  | 1986 | 909             | grise à brune 7,5 YR 5/0-5/6 ; noir                         | Agora                  |
| 481 | 53.1  | 1976 | 1313.2          | grise à brun grisâtre 2, 5 Y 5/0-5/2 ; noirâtre             | Agora                  |
| 482 | 54.1  | 1976 | 1811.1          | brun clair rosé 5 YR 6/4 ; brun, écaillé                    | Agora                  |
| 483 | 55.1  | 1974 | 1581.13         | gris foncé 5 YR 4/1 ; noirâtre                              | Thermes                |
| 484 | 55.2  | 1974 | 1581.11         | brun clair, 10 R 6/4 ; brun                                 | Thermes                |
| 485 | 55.3  | 1977 | 1063.6          | rosé orange 2,5 YR 7/6-7/8 ; rougeâtre brun                 | Thermes                |
| 486 | 55.4  | 1981 | 595.55          | gris clair faible 5 Y 7/1 ; brunâtre                        | Thermes                |
| 487 | 56.1  | 1976 | 661.2           | gris foncé 5 YR 4/1 ; noirâtre                              | Thermes                |
| 488 | 56.2  | 1977 | 1050.7          | brun clair - jaune rougeâtre 7,5 YR 6/4-6/6 ; rouge violacé | Thermes                |
| 489 | 57.1  | 1979 | 5033.5          | brun clair, 10 R 6/4 ; noir                                 | Agora                  |
| 490 | 57.2  | 1979 | 5033            | gris clair faible, fine 5 Y 7/1 ; noirâtre                  | Agora                  |
| 491 | 57.3  | 1979 | 5033bis         | rouge foncé 10 R 3/6 ; rouge violacé                        | Agora                  |
| 492 | 57.4  | 1979 | 5033.6          | rosé orange 2,5 YR 7/6-7/8 ; rouge                          | Agora                  |
| 493 | 57.5  | 1979 | 5033.8          | violet rouge 10 YR 5/8 ; rouge                              | Agora                  |
| 494 | 57.6  | 1979 | 5034            | brun rougeâtre 5 YR 5/4-4/4 ; noirâtre violacé              | Agora                  |
| 495 | 57.7  | 1979 | 5036.17         | brun clair, savonneuse 10 R 6/4 ; violacé brun, écaillé     | Agora                  |
| 496 | 57.8  | 1980 | 6059.4          | brun rougeâtre, fine 5 YR 5/4-4/4 ; brun, écaillé           | Agora                  |
| 497 | 57.9  | 1987 | 520.8           | brun rougeâtre, fine 5 YR 5/4-4/4 ; violacé                 | Agora                  |
| 498 | 57.10 | 1972 | C 27299=72.1310 | brun jaunâtre clair 10 R 6/4, fine ; rougeâtre brunâtre     | Thermes, AF 56, sac 40 |
| 499 | 57.11 | 1973 | 2605            | rouge foncé 10 R 3/6 ; rouge violacé                        | Thermes                |
| 500 | 57.12 | 1973 | 2607            | rougeâtre rose, fine 10 R 7/8 ; violet rouge                | Thermes                |
| 501 | 57.13 | 1974 | 1530.1          | violet rouge 10 YR 5/8 ; rouge                              | Thermes                |
| 502 | 57.14 | 1979 | 550.15          | brun rougeâtre 5 YR 5/4-4/4 ; brun                          | Thermes                |
| 503 | 57.15 | 1980 | 12.138          | brun jaunâtre clair 10 R 6/4, fine ; rougeâtre brunâtre     | Thermes                |
| 504 | 57.16 | 1980 | 12.140          | brun clair, 10 R 6/4 ; brun                                 | Thermes                |
| 505 | 57.17 | 1980 | 97.71           | brun clair, 10 R 6/4 ; violacé                              | Thermes                |
| 506 | 57.18 | 1981 | 525.4           | brun clair, 10 R 6/4 ; noir                                 | Thermes                |
| 507 | 57.19 | 1985 | 1032ter         | brun rougeâtre 2,5 YR 5/4-4/4 ; brun                        | Thermes                |
| 508 | 58.1  | 1972 | 647.3bis        | rosé orange 2,5 YR 7/6-7/8                                  | Agora                  |
| 509 | 58.2  | 1972 | 670             | rosé orange 2,5 YR 7/6-7/8 ; rouge brun, écaillé            | Agora                  |
| 510 | 58.3  | 1975 | 212.1           | rosé orange 2,5 YR 7/6-7/8 ; rougeâtre brun, écaillé        | Agora                  |
| 511 | 58.4  | 1975 | 614.8bis        | rougeâtre rose 10 R 7/8 ; rouge                             | Agora                  |
| 512 | 58.5  | 1985 | 600.2           | rougeâtre rose, fine 10 R 7/8 ; violet rouge                | Agora                  |

|     |       |      |         |   |         |
|-----|-------|------|---------|---|---------|
| 513 | 58.6  | 1980 | 62.28   | rougeâtre rose, fine 10 R 7/8 ; violacé                     | Thermes |
| 514 | 59.1  | 1972 | 648.1   | rougeâtre rose, fine 10 R 7/8 ; violacé                     | Agora   |
| 515 | 60.1  | 1985 | 724.14  | grise à brune 7,5 YR 5/0-5/6 ; noir                         | Agora   |
| 516 | 61.1  | 1972 | 631.11  | brun rougeâtre 5 YR 5/4-4/4 ; noirâtre violacé              | Agora   |
| 517 | 62.1  | 1975 | 35.61   | brun clair, 10 R 6/4 ; noir                                 | Thermes |
| 518 | 63.1  | 1977 | 2812    | rosé orange 2,5 YR 7/6-7/8 ; rougeâtre brun, écaillé        | Agora   |
| 519 | 63.2  | 1977 | 2812.11 | brun clair - jaune rougeâtre 7,5 YR 6/4-6/6 ; violacé brun  | Agora   |
| 520 | 63.3  | 1973 | 2227    | gris clair faible 5 Y 7/1 ; grisâtre                        | Thermes |
| 521 | 63.4  | 1973 | 2418    | rosé orange 2,5 YR 7/6-7/8 ; rouge brun, écaillé            | Thermes |
| 522 | 63.5  | 1973 | 2669    | grise à brune, fine 7,5 YR 5/0-5/6 ; rougeâtre              | Thermes |
| 523 | 63.6  | 1974 | 1510.55 | grise à gris foncé 10 YR 4/1-5/1 ; noir, écaillé            | Thermes |
| 524 | 63.7  | 1989 | 20.11   | grise à gris foncé 10 YR 4/1-5/1 ; noir                     | Thermes |
| 525 | 64.1  | 1981 | 615.2   | brun rougeâtre 5 YR 5/4-4/4 ; violacé                       | Thermes |
| 526 | 64.2  | 1973 | 2425    | blanc jaune pâle 2,5 Y 8/2 - 8/4 ; brun, écaillé            | Thermes |
| 527 | 65.1  | 1980 | 64.27   | brun rougeâtre, fine 5 YR 5/4-4/4 ; violacé                 | Thermes |
| 528 | 66.1  | 1989 | 5.7     | brun rougeâtre, fine 5 YR 5/4-4/4 ; rouge violacé           | Thermes |
| 529 | 67.1  | 1972 | 675     | rougeâtre rose, fine 10 R 7/8 ; violacé                     | Agora   |
| 530 | 67.2  | 1972 | 655     | rougeâtre rose, fine 10 R 7/8 ; violet rouge                | Agora   |
| 531 | 67.3  | 1990 | 823b    | rosé orange 2,5 YR 7/6-7/8                                  | Agora   |
| 532 | 67.4  | 1974 | 1521.42 | rosé orange 2,5 YR 7/6-7/8 ; rouge                          | Thermes |
| 533 | 67.5  | 1974 | 1581    | grise à brune 7,5 YR 5/0-5/6 ; grisâtre noirâtre (brûlé)    | Thermes |
| 534 | 67.6  | 1974 | 1581bis | rouge clair 2,5 YR 6/8 ; violacé                            | Thermes |
| 535 | 67.7  | 1975 | 6.94    | rosé orange 2,5 YR 7/6-7/8 ; violacé                        | Thermes |
| 536 | 67.8  | 1975 | 10.15   | brun rougeâtre 2,5 YR 5/4-4/4 ; brun                        | Thermes |
| 537 | 67.9  | 1985 | 1022    | brun rougeâtre, fine 5 YR 5/4-4/4 ; brun violet             | Thermes |
| 538 | 67.10 | 1985 | 1040    | violet rouge 10 YR 5/8 ; rouge                              | Thermes |
| 539 | 67.11 | 1989 | 1.54    | violet rouge 10 YR 5/8 ; rouge                              | Thermes |
| 540 | 67.12 | 1989 | 1.59    | brun rougeâtre, fine 5 YR 5/4-4/4 ; brun violet             | Thermes |
| 541 | 68.1  | 1980 | 6089    | gris clair brunâtre, fine 10 YR 6/2 ; violacé               | Agora   |
| 542 | 69.1  | 1986 | 832b    | grise à brune 7,5 YR 5/0-5/6 ; noirâtre violacé             | Agora   |
| 543 | 69.2  | 1977 | 1666    | brun rougeâtre 5 YR 5/4-4/4 ; violacé                       | Agora   |
| 544 | 69.3  | 1979 | 5025.1  | brun clair - jaune rougeâtre 7,5 YR 6/4-6/6 ; violacé rouge | Agora   |
| 545 | 69.4  | 1986 | 230     | brun rougeâtre 5 YR 5/4-4/4 ; brun                          | Agora   |
| 546 | 69.5  | 1987 | 556     | brun clair - jaune rougeâtre 7,5 YR 6/4-6/6 ; brun          | Agora   |
| 547 | 69.6  | 1990 | 823a    | brun clair, 10 R 6/4 ; brun                                 | Agora   |
| 548 | 70.1  | 1975 | 842.1   | brun rougeâtre 5 YR 5/4-4/4 ; brun violacé                  | Agora   |
| 549 | 71.1  | 1972 | 631.5   | brun rougeâtre 5 YR 5/4-4/4 ; rosé violet                   | Agora   |

|     |       |      |          |   |         |
|-----|-------|------|----------|---|---------|
| 550 | 72.1  | 1972 | 673      | gris foncé, fine 5 YR 4/1 ; noirâtre, écaillé   | Agora   |
| 551 | 72.2  | 1972 | 670bis   | gris foncé 5 YR 4/1 ; violacé                   | Agora   |
| 552 | 73.1  | 1972 | 667      | brun clair rosé 5 YR 6/4 ; violacé brun         | Agora   |
| 553 | 73.2  | 1975 | 853.1    | brun clair 10 R 6/4 ; brun violet               | Agora   |
| 554 | 73.3  | 1977 | 1773     | brun clair rosé 5 YR 6/4 ; violacé brun         | Agora   |
| 555 | 73.4  | 1977 | 3097     | rouge foncé 10 R 3/6 ; rouge violacé            | Agora   |
| 556 | 73.5  | 1979 | 5039.182 | rouge clair 10 R 6/10 ; rouge                   | Agora   |
| 557 | 73.6  | 1980 | 6240     | brun clair rosé 5 YR 6/4 ; violacé brun         | Agora   |
| 558 | 73.7  | 1986 | 232      | brun clair 10 R 6/4 ; rouge                     | Agora   |
| 559 | 73.8  | 1986 | 829a     | brun clair 10 R 6/4 ; brun violet               | Agora   |
| 560 | 73.9  | 1986 | 829b     | brun rougeâtre 2,5 YR 5/4-4/4 ; noir            | Agora   |
| 561 | 73.10 | 1986 | 830a     | brun rougeâtre 5 YR 5/4-4/4 ; violacé           | Agora   |
| 562 | 73.11 | 1986 | 905a     | brun rougeâtre 5 YR 5/4-4/4 ; violacé           | Agora   |
| 563 | 73.12 | 1987 | 520.4    | brun clair rosé 5 YR 6/4 ; violacé brun         | Agora   |
| 564 | 73.13 | 1987 | 520.9    | brun rougeâtre 5 YR 5/4-4/4 ; rosé violet       | Agora   |
| 565 | 73.14 | 1990 | 817      | brun clair 10 R 6/4 ; rouge                     | Agora   |
| 566 | 73.15 | 1972 | 1320     | rouge foncé 10 R 3/6 ; rouge violacé            | Thermes |
| 567 | 73.16 | 1973 | 1254     | brun clair 10 R 6/4 ; brun violet               | Thermes |
| 568 | 73.17 | 1973 | 2347     | brun clair 10 R 6/4 ; rouge                     | Thermes |
| 569 | 73.18 | 1973 | 2484     | brun clair 10 R 6/4 ; rouge                     | Thermes |
| 570 | 73.19 | 1974 | 1581.7   | brun clair rosé 5 YR 6/4 ; rouge violacé        | Thermes |
| 571 | 73.20 | 1975 | 35.67    | brun clair rosé 5 YR 6/4 ; violacé brun         | Thermes |
| 572 | 73.21 | 1975 | 41.5     | brun clair 10 R 6/4 ; rouge                     | Thermes |
| 573 | 73.22 | 1976 | 597.19   | brun clair 10 R 6/4 ; rouge                     | Thermes |
| 574 | 73.23 | 1976 | 627.7    | brun clair rosé 5 YR 6/4 ; violacé brun         | Thermes |
| 575 | 73.24 | 1980 | 45.6     | rouge foncé 10 R 3/6 ; rouge violacé            | Thermes |
| 576 | 73.25 | 1981 | 605.80   | rouge clair 10 R 6/10 ; rouge                   | Thermes |
| 577 | 73.26 | 1985 | 1017.17  | rosé orangé ; rouge                             | Thermes |
| 578 | 73.27 | 1985 | 1018.9   | brun clair 10 R 6/4 ; rouge                     | Thermes |
| 579 | 73.28 | 1987 | 1065.16  | brun clair rosé 5 YR 6/4 ; rouge violacé        | Thermes |
| 580 | 73.29 | 1989 | 1.75     | brun clair rosé 5 YR 6/4 ; rouge violacé        | Thermes |
| 581 | 73.30 | 1989 | 7.115    | brun rougeâtre 5 YR 5/4-4/4 ; violacé           | Thermes |
| 582 | 73.31 | 1989 | 7.116    | brun rougeâtre 5 YR 5/4-4/4 ; rosé violet       | Thermes |
| 583 | 73.32 | 1989 | 7.117    | brun clair rosé 5 YR 6/4 ; violacé brun         | Thermes |
| 584 | 74.1  | 1986 | 830b     | grise à brun grisâtre 2, 5 Y 5/0-5/2 ; noirâtre | Agora   |
| 585 | 74.2  | 1986 | 905b     | rouge foncé 10 R 3/6 ; rouge violacé            | Agora   |
| 586 | 75.1  | 1972 | 647.3    | gris brun 10 YR 6/2 ; noir                      | Agora   |

|                 |       |      |          |   |              |
|-----------------|-------|------|----------|---|--------------|
| 587             | 75.2  | 1972 | 675      | brun clair 10 R 6/4 ; brun violet                               | Agora        |
| 588             | 75.3  | 1979 | 5033.2   | rouge foncé 10 R 3/6 ; rouge violacé                            | Agora        |
| 589             | 75.4  | 1979 | 5039.142 | gris clair brunâtre 10 YR 6/2, fine ; noirâtre écaillé          | Agora        |
| 590             | 75.5  | 1990 | 826      | brun clair rosé 5 YR 6/4 ; violacé brun                         | Agora        |
| 591             | 75.6  | 1974 | 1581.15  | grise à brun grisâtre 2, 5 Y 5/0-5/2 ; noir                     | Thermes      |
| 592             | 75.7  | 1974 | 1581.45  | rouge clair 10 R 6/10 ; rouge                                   | Thermes      |
| 593             | 75.8  | 1976 | 621.2    | brun clair 10 R 6/4 ; rouge                                     | Thermes      |
| 594             | 75.9  | 1989 | 7.67     | brun rougeâtre 2,5 YR 5/4-4/4 ; noir                            | Thermes      |
| 595             | 75.10 | 1989 | 7.69     | grise, fine 10 YR 4/1-5/1 ; noir (brûlé)                        | Thermes      |
| <b>Chap. II</b> |       |      |          |   |              |
| 596             | 76.1  | 1979 | 5032.1   | rougeâtre rose 10 R 7/8 ; violet                                | Agora        |
| 597             | 76.2  | 1972 | 310      | violet rouge 10 YR 5/8 ; brun violet                            | Agora        |
| 598             | 77.1  | 1977 | 1073.14  | beige jaune - jaune pâle 5 Y 8/3-8/4 ; viole brun               | Thermes      |
| 599             | 78.1  | 1974 | 1535.41  | brun clair rougeâtre 5 YR 6/4 ; brunâtre                        | Thermes      |
| 600             | 79.1  | 1974 | 1523.4   | brun clair rougeâtre 5 YR 6/4 ; violet                          | Thermes      |
| 601             | 79.2  | 1981 | 612.17   | beige jaune - jaune pâle très friable 5 Y 8/3-8/4 ; brun rouge  | Thermes      |
| 602             | 80.1  | 1979 | 5032.2   | rosé orange 2,5 YR 7/6-7/8 ; rougeâtre violet                   | Agora        |
| 603             | 80.2  | 1987 | 506.4+6  | brun clair rougeâtre 5 YR 6/4 ; violet                          | Agora        |
| 604             | 80.3  | 1987 | 520.1    | blanc jaune pâle 2,5 Y 8/2 - 8/4 ; brunâtre                     | Agora        |
| 605             | 80.4  | 1974 | 1521.2   | brun clair rougeâtre 5 YR 6/4 ; violet brun                     | Thermes      |
| 606             | 80.5  | 1974 | 1609.4   | brun clair rougeâtre 5 YR 6/4 ; brunâtre                        | Thermes      |
| 607             | 80.6  | 1981 | 595.16   | beige jaune - jaune pâle 5 Y 8/3-8/4 ; brunâtre rouge           | Thermes      |
| 608             | 80.7  | 1985 | 1038.1   | brun jaunâtre clair 10 R 6/4 ; violet                           | Thermes      |
| 609             | 81.1  | 1972 | 609      | brune 7,5 YR 4/4-4/6 ; brun violet                              | Agora        |
| 610             | 82.1  | 1977 | 1530B.4  | beige jaune - jaune pâle 5 Y 8/3-8/4 ; brun violet              | Agora        |
| 611             | 83.1  | 1972 | 410      | brun jaunâtre clair 10 R 6/4 ; brunâtre                         | Agora        |
| 612             | 84.1  | 1975 | 35.62    | brun clair rougeâtre 5 YR 6/4 ; brun                            | Thermes      |
| 613             | 85.1  | 1991 | 509      | brun jaunâtre clair 10 R 6/4 ; brunâtre                         | Agora        |
| 614             | 86.1  | 1976 | 1337.15  | brun clair - jaune rougeâtre 7,5 YR 6/4-6/6 ; brun violet satin | Agora        |
| 615             | 86.2  | 1974 | 530.2    | rosé orange 2,5 YR 7/6-7/8 ; rouge                              | Agora, AY 80 |
| 616             | 86.3  | 1975 | 614.6    | brun clair rougeâtre 5 YR 6/4 ; brunâtre                        | Agora        |
| 617             | 86.4  | 1975 | 624.1    | rosé orange 2,5 YR 7/6-7/8 ; brun violet                        | Agora        |
| 618             | 86.5  | 1976 | 1290.10  | rosé orange 2,5 YR 7/6-7/8 ; brun violet                        | Agora        |
| 619             | 86.6  | 1979 | 5036.19  | brun clair rougeâtre 5 YR 6/4 ; brun                            | Agora        |
| 620             | 86.7  | 1979 | 5039     | rougeâtre rose 10 R 7/8 ; violet rouge                          | Agora        |
| 621             | 86.8  | 1980 | 6029     | brun rougeâtre 5 YR 5/4 ; brun violet                           | Agora        |

|     |       |      |         |   |         |
|-----|-------|------|---------|---|---------|
| 622 | 86.9  | 1985 | 503.5   | rosé orange 2,5 YR 7/6-7/8 ; violet rouge                     | Agora   |
| 623 | 86.10 | 1987 | 520.7   | rosé orange 2,5 YR 7/6-7/8 ; brun                             | Agora   |
| 624 | 86.11 | 1991 | 304     | brun jaunâtre clair 10 R 6/4 ; brun                           | Agora   |
| 625 | 86.12 | 1979 | 625.3   | brun jaunâtre clair 10 R 6/4 ; brun                           | Thermes |
| 626 | 86.13 | 1989 | 1.57    | brun jaunâtre clair 10 R 6/4 ; brun violet                    | Thermes |
| 627 | 86.14 | 1976 | 2017.54 | rosé orange 2,5 YR 7/6-7/8 ; rouge violet                     | Agora   |
| 628 | 86.15 | 1973 | 3659    | brun jaunâtre clair 10 R 6/4 ; brun                           | Thermes |
| 629 | 86.16 | 1974 | 1581.17 | brun clair rougeâtre 5 YR 6/4 ; violet                        | Thermes |
| 630 | 86.17 | 1979 | 623.3   | beige jaune - jaune pâle 5 Y 8/3-8/4 ; violet brun            | Thermes |
| 631 | 86.18 | 1985 | 1022.2  | brun jaunâtre clair 10 R 6/4 ; rougeâtre                      | Thermes |
| 632 | 87.1  | 1980 | 62.58   | brun clair rougeâtre 5 YR 6/4 ; rouge violet                  | Thermes |
| 633 | 88.1  | 1980 | 6059bis | brun grisâtre 2,5 Y 5/2 ; noir brunâtre (brûlé)               | Agora   |
| 634 | 88.2  | 1977 | 1011.10 | rosé orange 2,5 YR 7/6-7/8 ; violet rouge                     | Thermes |
| 635 | 89.1  | 1977 | 2827.6  | brun clair rougeâtre 5 YR 6/4 ; brun                          | Agora   |
| 636 | 89.2  | 1979 | 5025.3  | brun rougeâtre 5 YR 5/4 ; rougeâtre                           | Agora   |
| 637 | 89.3  | 1991 | 509bis  | rougeâtre rose 10 R 7/8 ; rouge violet                        | Agora   |
| 638 | 89.4  | 1973 | 2665    | brun jaunâtre clair 10 R 6/4 ; brunâtre                       | Thermes |
| 639 | 89.5  | 1973 | 3376    | brun clair rougeâtre 5 YR 6/4 ; rouge                         | Thermes |
| 640 | 89.6  | 1975 | 6.93    | rosé orange, fine 2,5 YR 7/6-7/8 ; rougeâtre brun             | Thermes |
| 641 | 90.1  | 1972 | 3314    | brun jaunâtre clair 10 R 6/4 ; brun violet                    | Thermes |
| 642 | 91.1  | 1972 | 1409    | grise à gris foncé 10 YR 4/1-5/1 ; noir (brûlé)               | Thermes |
| 643 | 91.2  | 1973 | 2214    | rosé orange 2,5 YR 7/6-7/8 ; rouge                            | Thermes |
| 644 | 91.3  | 1989 | 1.50    | grise à gris foncé fine 10 YR 4/1-5/1 ; gris noirâtre (brûlé) | Thermes |
| 645 | 92.1  | 1978 | 4.18    | brun jaunâtre clair 10 R 6/4 ; violet brun                    | Thermes |
| 646 | 93.1  | 1977 | 3104.4  | brun jaunâtre clair 10 R 6/4 ; violet                         | Agora   |
| 647 | 93.2  | 1976 | 699.7   | brun clair rougeâtre 5 YR 6/4 ; brun                          | Thermes |
| 648 | 93.3  | 1977 | 1022.55 | rosé orange, fine 2,5 YR 7/6-7/8 ; rouge                      | Thermes |
| 649 | 93.4  | 1985 | 1032    | brun clair rougeâtre 5 YR 6/4 ; rougeâtre violet              | Thermes |
| 650 | 94.1  | 1972 | 654     | brun clair rougeâtre 5 YR 6/4 ; violet rouge                  | Agora   |
| 651 | 94.2  | 1975 | 631.2   | brun clair rougeâtre 5 YR 6/4 ; brun                          | Agora   |
| 652 | 94.3  | 1976 | 2063    | brun rougeâtre 5 YR 5/4 ; violet                              | Agora   |
| 653 | 94.4  | 1980 | 6026    | brun rougeâtre 5 YR 5/4 ; brun                                | Agora   |
| 654 | 94.5  | 1974 | 1524.2  | blanc jaune pâle 2,5 Y 8/2 - 8/4 ; brun                       | Thermes |
| 655 | 94.6  | 1980 | 110.37  | brun jaunâtre clair 10 R 6/4 ; brun violet                    | Thermes |
| 656 | 94.7  | 1981 | 595.110 | brun jaunâtre clair 10 R 6/4 ; rouge                          | Thermes |
| 657 | 94.8  | 1985 | 1004.16 | brun clair rougeâtre 5 YR 6/4 ; rougeâtre                     | Thermes |
| 658 | 94.9  | 1985 | 1013.7  | brun jaunâtre clair 10 R 6/4 ; brunâtre                       | Thermes |



|     |       |      |                |  |         |
|-----|-------|------|----------------|--|---------|
| 659 | 95.1  | 1975 | 276.3          | brune, fine et compacte 7,5 YR 4/4-4/6 ; gris violet   | Agora   |
| 660 | 95.2  | 1972 | 119            | brun jaunâtre clair, compacte 10 R 6/4 ; violet brun   | Agora   |
| 661 | 95.3  | 1972 | 456            | brun grisâtre 2,5 Y 5/2 ; brun                         | Agora   |
| 662 | 95.4  | 1973 | 2402           | brun clair rougeâtre 5 YR 6/4 ; rougeâtre violet       | Thermes |
| 663 | 96.1  | 1975 | 418.5          | brun jaunâtre clair 10 R 6/4 ; brun                    | Agora   |
| 664 | 96.2  |      | sans no d'inv. | gris clair faible 5 Y 7/1 ; noirâtre (brûlé)           | Agora   |
| 665 | 97.1  | 1975 | 421.1          | brun clair rougeâtre 5 YR 6/4 ; violet brun            | Agora   |
| 666 | 97.2  | 1977 | 2832.20        | rougeâtre rose 10 R 7/8 ; rouge                        | Agora   |
| 667 | 97.3  | 1979 | 5013.2         | brun clair rougeâtre 5 YR 6/4 ; brun (presque disparu) | Agora   |
| 668 | 97.4  | 1987 | 556.1          | rougeâtre rose 10 R 7/8 ; violet brun                  | Agora   |
| 669 | 97.5  | 1972 | 2425           | brun jaunâtre clair 10 R 6/4 ; brun violet             | Thermes |
| 670 | 97.6  | 1974 | 1534.1         | brun clair rougeâtre 5 YR 6/4 ; rouge                  | Thermes |
| 671 | 98.1  | 1974 | 1523.4bis      | brun jaunâtre clair 10 R 6/4 ; violet                  | Thermes |
| 672 | 99.1  | 1980 | 6059ter        | brun rougeâtre 5 YR 5/4 ; violet                       | Agora   |
| 673 | 100.1 | 1990 | 815            | brun jaunâtre clair 10 R 6/4 ; brun                    | Agora   |
| 674 | 101.1 | 1973 | 3026           | rosé orange fine 2,5 YR 7/6-7/8 ; rougeâtre            | Thermes |
| 675 | 102.1 | 1975 | 870.1          | rougeâtre rose 10 R 7/8 ; violet                       | Agora   |
| 676 | 102.2 | 1990 | 823            | rosé orange 2,5 YR 7/6-7/8 ; violet rouge              | Agora   |
| 677 | 102.3 | 1972 | 1316           | grise à gris foncé 10 YR 4/1-5/1 ; violet noirâtre     | Thermes |
| 678 | 103.1 | 1972 | 1412           | gris clair faible 5 Y 7/1 ; noirâtre (brûlé)           | Thermes |
| 679 | 104.1 | 1976 | 1281.3         | violet rouge 10 YR 5/8 ; rougeâtre                     | Agora   |
| 680 | 105.1 | 1979 | 5037.49        | brun rougeâtre 5 YR 5/4 ; rougeâtre                    | Agora   |
| 681 | 106.1 | 1977 | 1786           | brun rougeâtre 5 YR 5/4 ; rouge                        | Agora   |
| 682 | 107.1 | 1976 | 533.3          | brun jaunâtre clair 10 R 6/4 ; violet brun             | Thermes |
| 683 | 107.2 | 1974 | 1581.9         | brun clair rougeâtre 5 YR 6/4 ; rouge violet           | Thermes |
| 684 | 108.1 | 1986 | 832c           | brun jaunâtre clair 10 R 6/4 ; noir (brûlé)            | Agora   |
| 685 | 108.2 | 1972 | 1962           | rosé orange, fine 2,5 YR 7/6-7/8 ; brun                | Thermes |
| 686 | 109.1 | 1977 | 1782.2         | brun clair rougeâtre 5 YR 6/4 ; violet brunâtre        | Agora   |
| 687 | 109.2 | 1976 | 1392.16        | brun clair rougeâtre 5 YR 6/4 ; brun violet            | Agora   |
| 688 | 109.3 | 1979 | 5037.52        | rougeâtre rose 10 R 7/8 ; rouge                        | Agora   |
| 689 | 109.4 | 1974 | 1521.13        | rosé orange 2,5 YR 7/6-7/8 ; brun rouge                | Thermes |
| 690 | 110.1 | 1974 | 1535.44        | grise à gris foncé 10 YR 4/1-5/1 ; gris (brûlé)        | Thermes |
| 691 | 111.1 | 1973 | 4190           | gris foncé, grossière 5 YR 5/5 ; brun                  | Thermes |
| 692 | 111.2 | 1974 | 1521.24        | rosé orange fine 2,5 YR 7/6-7/8 ; rougeâtre            | Thermes |
| 693 | 111.3 | 1974 | 1523.3         | rougeâtre rose 10 R 7/8 ; rouge                        | Thermes |
| 694 | 111.4 | 1974 | 1523.5         | rougeâtre rose 10 R 7/8 ; violet (presque disparu)     | Thermes |
| 695 | 111.5 | 1985 | 1015.21        | brun jaunâtre clair 10 R 6/4 ; brun violet             | Thermes |

|     |        |      |            |   |         |
|-----|--------|------|------------|---|---------|
| 696 | 111.6  | 1985 | 1040a      | beige jaune - jaune pâle 5 Y 8/3-8/4 ; violet                 | Thermes |
| 697 | 111.7  | 1989 | 40.5       | brun clair rougeâtre 5 YR 6/4 ; rouge violet                  | Thermes |
| 698 | 112.1  | 1972 | 562        | brun jaunâtre clair 10 R 6/4 ; brun                           | Agora   |
| 699 | 112.2  | 1972 | 568        | rouge grossière 10 R 5/8 ; rougeâtre                          | Agora   |
| 700 | 112.3  | 1975 | 275.3      | rosé orange 2,5 YR 7/6-7/8 ; violet                           | Agora   |
| 701 | 112.4  | 1975 | 607.2      | rosé orange 2,5 YR 7/6-7/8 ; brun violet                      | Agora   |
| 702 | 112.4  | 1974 | 1521.4     | brune 7,5 YR 4/4-4/6 ; rougeâtre gris (brûlé)                 | Thermes |
| 703 | 112.5  | 1975 | 845.2      | violet rouge 10 YR 5/8 ; violet                               | Agora   |
| 704 | 112.6  | 1976 | 1828.1     | rosé orange 2,5 YR 7/6-7/8 ; violet                           | Agora   |
| 705 | 112.7  | 1976 | 2004.63    | rosé orange 2,5 YR 7/6-7/8 ; violet                           | Agora   |
| 706 | 112.8  | 1977 | 1537       | rougeâtre rose, grossière 10 R 7/8 ; blanchâtre               | Agora   |
| 707 | 112.9  | 1977 | 2802.4     | brun rougeâtre 5 YR 5/4 ; brun violet                         | Agora   |
| 708 | 112.10 | 1980 | 6112       | brun rougeâtre 5 YR 5/4 ; rougeâtre                           | Agora   |
| 709 | 112.11 | 1974 | 1510.31    | brun jaunâtre clair 10 R 6/4 ; violet                         | Thermes |
| 710 | 112.12 | 1974 | 1510.95    | rougeâtre rose 10 R 7/8 ; violet                              | Thermes |
| 711 | 112.13 | 1974 | 1515.95    | violet rouge 10 YR 5/8 ; violet rougeâtre                     | Thermes |
| 712 | 112.15 | 1974 | 1523.1     | brun jaunâtre clair 10 R 6/4 ; rougeâtre                      | Thermes |
| 713 | 112.16 | 1974 | 1535.26    | beige jaune - jaune pâle 5 Y 8/3-8/4 ; rouge brun             | Thermes |
| 714 | 112.17 | 1985 | 1025       | beige jaune - jaune pâle 5 Y 8/3-8/4 ; rouge violet           | Thermes |
| 715 | 113.1  | 1972 | 291        | brun rougeâtre 5 YR 5/4 ; brun violet                         | Agora   |
| 716 | 113.2  | 1972 | 642        | brun jaunâtre clair 10 R 6/4 ; violet                         | Agora   |
| 717 | 113.3  | 1974 | 384        | brun rougeâtre 5 YR 5/4 ; brun rouge                          | Agora   |
| 718 | 113.4  | 1975 | 277.3      | rosé orange compacte 2,5 YR 7/6-7/8 ; violet                  | Agora   |
| 719 | 113.5  | 1975 | 619.9      | rosé orange 2,5 YR 7/6-7/8 ; brun violet                      | Agora   |
| 720 | 113.6  | 1975 | 845.11     | rouge fine et savonneuse 2,5 YR 5/6-5/8 ; rouge               | Agora   |
| 721 | 113.7  | 1980 | 6067       | rougeâtre rose 10 R 7/8 ; rouge violet                        | Agora   |
| 722 | 113.8  | 1980 | 6099       | brun rougeâtre compacte 5 YR 5/4 ; violet brun                | Agora   |
| 723 | 113.9  | 1987 | 503.4      | brun rougeâtre 5 YR 5/4 ; violet rouge                        | Agora   |
| 724 | 114.1  | 1976 | 1290.11    | brun clair rougeâtre 5 YR 6/4 ; brun                          | Agora   |
| 725 | 114.2  | 1976 | 2032.14    | rosé orange 2,5 YR 7/6-7/8 ; violet                           | Agora   |
| 726 | 114.3  | 1979 | 5036.20    | brun clair rougeâtre 5 YR 6/4 ; violet                        | Agora   |
| 727 | 114.4  | 1987 | 1072.4bis  | brun clair rougeâtre fine 5 YR 6/4 ; violet (presque disparu) | Thermes |
| 728 | 115.1  | 1977 | 1821.14    | rosé orange 2,5 YR 7/6-7/8 ; rouge                            | Agora   |
| 729 | 115.2  | 1980 | 6240       | rosé orange 2,5 YR 7/6-7/8 ; rougeâtre                        | Agora   |
| 730 | 115.3  | 1987 | 520.3      | brun jaunâtre clair 10 R 6/4 ; noir brun                      | Agora   |
| 731 | 115.4  | 1987 | 522.1      | brun grisâtre 2,5 Y 5/2 ; noirâtre (brûlé)                    | Agora   |
| 732 | 115.5  | 1974 | 1523.11+12 | brun clair rougeâtre 5 YR 6/4 ; violet brunâtre               | Thermes |

|     |       |      |          |  |         |
|-----|-------|------|----------|--|---------|
| 733 | 115.6 | 1974 | 1595.1   | grise à gris foncé 10 YR 4/1-5/1 ; noir (brûlé)      | Thermes |
| 734 | 115.7 | 1987 | 1016.52  | brun clair rougeâtre 5 YR 6/4 ; violet rouge         | Thermes |
| 735 | 115.8 | 1987 | 1072.4   | brun jaunâtre clair 10 R 6/4 ; violet                | Thermes |
| 736 | 116.1 | 1972 | 1402     | gris foncé 5 YR 5/5 ; noir (brûlé)                   | Thermes |
| 737 | 116.2 | 1973 | 2664     | brun jaunâtre clair 10 R 6/4 ; rouge violet          | Thermes |
| 738 | 116.3 | 1974 | 1523.10  | brun clair rougeâtre 5 YR 6/4 ; violet brunâtre      | Thermes |
| 739 | 116.4 | 1974 | 1524.14  | rosé orange 2,5 YR 7/6-7/8 ; violet rouge            | Thermes |
| 740 | 116.5 | 1975 | 35.64    | rougeâtre rose 10 R 7/8 ; rougeâtre                  | Thermes |
| 741 | 116.6 | 1978 | 4.12     | brun clair rougeâtre 5 YR 6/4 ; rouge                | Thermes |
| 742 | 116.7 | 1980 | 84.7     | brun rougeâtre 5 YR 5/4 ; brunâtre violet            | Thermes |
| 743 | 116.8 | 1980 | 97.71    | brun clair rougeâtre 5 YR 6/4 ; brun violet          | Thermes |
| 744 | 116.9 | 1989 | 26.3     | brun clair rougeâtre 5 YR 6/4 ; brun rouge           | Thermes |
| 745 | 117.1 | 1980 | 6054.2   | rosé orange 2,5 YR 7/6-7/8 ; rouge                   | Agora   |
| 746 | 117.2 | 1991 | 505.61   | rosé orange 2,5 YR 7/6-7/8 ; violet                  | Agora   |
| 747 | 117.3 | 1974 | 1542.2   | rosé orange 2,5 YR 7/6-7/8 ; rouge (presque disparu) | Thermes |
| 748 | 118.1 | 1973 | 3212     | rosé orange 2,5 YR 7/6-7/8 ; rouge violet            | Thermes |
| 749 | 119.1 | 1972 | 461      | gris foncé 5 YR 5/5 ; noirâtre (brûlé)               | Agora   |
| 750 | 119.2 | 1972 | 670      | brun grisâtre 2,5 Y 5/2 ; brun                       | Agora   |
| 751 | 119.3 | 1973 | 2179     | brun rougeâtre 5 YR 5/4 ; brun violet                | Thermes |
| 752 | 120.1 | 1974 | 1525.2   | brun jaunâtre clair 10 R 6/4 ; violet brun           | Thermes |
| 753 | 120.2 | 1975 | 6.100    | brun rougeâtre 5 YR 5/4 ; brunâtre                   | Thermes |
| 754 | 121.1 | 1972 | 150      | brun clair rougeâtre 5 YR 6/4 ; violet brun          | Agora   |
| 755 | 121.2 | 1975 | 832.1    | brun jaunâtre clair 10 R 6/4 ; violet brun           | Agora   |
| 756 | 121.3 | 1974 | 1521.61  | brun jaunâtre clair 10 R 6/4 ; violet brun           | Thermes |
| 757 | 121.4 | 1974 | 1521.62  | brun jaunâtre clair 10 R 6/4 ; violet brun           | Thermes |
| 758 | 122.1 | 1975 | 277.5    | grise à gris foncé 10 YR 4/1-5/1 ; violet brun       | Agora   |
| 759 | 122.2 | 1976 | 1237A.6  | rosé orange 2,5 YR 7/6-7/8 ; brunâtre violet         | Agora   |
| 760 | 122.3 | 1977 | 1530.5   | brun jaunâtre clair 10 R 6/4 ; brun violet           | Agora   |
| 761 | 122.4 | 1977 | 1783.2   | rosé orange 2,5 YR 7/6-7/8 ; rouge violet            | Agora   |
| 762 | 122.5 | 1981 | 1011     | rougeâtre rose 10 R 7/8 ; brunâtre                   | Agora   |
| 763 | 122.6 | 1987 | 1027     | rosé orange 2,5 YR 7/6-7/8 ; rougeâtre               | Thermes |
| 764 | 123.1 | 1975 | 832.1bis | brun rougeâtre 5 YR 5/4 ; brun                       | Agora   |
| 765 | 123.2 | 1976 | 1297A.6  | brun clair rougeâtre 5 YR 6/4 ; violet               | Agora   |
| 766 | 123.3 | 1983 | 1027     | brune 7,5 YR 4/4-4/6 ; brunâtre                      | Agora   |
| 767 | 123.4 | 1974 | 1523.13  | brun clair rougeâtre 5 YR 6/4 ; violet               | Thermes |
| 768 | 123.5 | 1981 | 557.14   | brun clair rougeâtre 5 YR 6/4 ; brunâtre             | Thermes |
| 769 | 124.1 | 1986 | 825      | rosé orange 2,5 YR 7/6-7/8                           | Agora   |

|     |        |      |          |   |         |
|-----|--------|------|----------|---|---------|
| 770 | 125.1  | 1976 | 519.1    | rosé orange 2,5 YR 7/6-7/8                    | Thermes |
| 771 | 126.1  | 1980 | 21.19    | rosé orange 2,5 YR 7/6-7/8                    | Thermes |
| 772 | 127.1  | 1975 | 47.24+25 | rougeâtre rose 10 R 7/8                       | Thermes |
| 773 | 128.1  | 1980 | 6045     | rosé orange 2,5 YR 7/6-7/8                    | Agora   |
| 774 | 128.2  | 1982 | 7016     | rosé orange 2,5 YR 7/6-7/8                    | Thermes |
| 775 | 128.3  | 1974 | 1523.2   | rosé orange 2,5 YR 7/6-7/8                    | Thermes |
| 776 | 129.1  | 1972 | 228      | rosé orange 2,5 YR 7/6-7/8                    | Agora   |
| 777 | 129.2  | 1972 | 307      | brun clair rougeâtre 5 YR 6/4                 | Agora   |
| 778 | 129.3  | 1980 | 6277.1   | rosé orange 2,5 YR 7/6-7/8                    | Agora   |
| 779 | 129.4  | 1987 | 520.6    | rosé orange 2,5 YR 7/6-7/8                    | Agora   |
| 780 | 129.5  | 1990 | 795      | rosé orange 2,5 YR 7/6-7/8                    | Agora   |
| 781 | 129.6  | 1973 | 2665     | grise clair faible 5 Y 7/1 ; noirâtre (brûlé) | Thermes |
| 782 | 129.7  | 1974 | 1524.10  | rougeâtre rose 10 R 7/8                       | Thermes |
| 783 | 129.8  | 1979 | 537.4    | rouge clair 10 R 6/10                         | Thermes |
| 784 | 129.9  | 1979 | 607.11   | brun jaunâtre clair 10 R 6/4                  | Thermes |
| 785 | 130.1  | 1972 | 328      | rosé orange 2,5 YR 7/6-7/8                    | Agora   |
| 786 | 130.2  | 1972 | 622      | rosé orange 2,5 YR 7/6-7/8                    | Agora   |
| 787 | 130.3  | 1975 | 430.2    | rougeâtre rose 10 R 7/8                       | Agora   |
| 788 | 130.4  | 1976 | 1858.1   | rosé orange 2,5 YR 7/6-7/8                    | Agora   |
| 789 | 130.5  | 1977 | 1554     | rosé orange 2,5 YR 7/6-7/8                    | Agora   |
| 790 | 130.6  | 1977 | 1783.1   | rosé orange 2,5 YR 7/6-7/8                    | Agora   |
| 791 | 130.7  | 1978 | 4007.1   | rosé orange 2,5 YR 7/6-7/8                    | Agora   |
| 792 | 130.8  | 1979 | 5297.19  | rosé orange 2,5 YR 7/6-7/8                    | Agora   |
| 793 | 130.9  | 1980 | 6005     | rosé orange 2,5 YR 7/6-7/8                    | Agora   |
| 794 | 130.10 | 1980 | 6075     | rouge clair 10 R 6/10                         | Agora   |
| 795 | 130.11 | 1985 | 503.2    | rosé orange 2,5 YR 7/6-7/8                    | Agora   |
| 796 | 130.12 | 1986 | 611      | rosé orange 2,5 YR 7/6-7/8                    | Agora   |
| 797 | 130.13 | 1986 | 818      | rosé orange 2,5 YR 7/6-7/8                    | Agora   |
| 798 | 130.14 | 1990 | 826      | rougeâtre rose 10 R 7/8                       | Agora   |
| 799 | 130.15 | 1972 | 2115     | rosé orange 2,5 YR 7/6-7/8                    | Thermes |
| 800 | 130.16 | 1974 | 1516.4   | rosé orange 2,5 YR 7/6-7/8                    | Thermes |
| 801 | 130.17 | 1974 | 1521.1   | rosé orange 2,5 YR 7/6-7/8                    | Thermes |
| 802 | 130.18 | 1974 | 1521.3   | rosé orange 2,5 YR 7/6-7/8                    | Thermes |
| 803 | 130.19 | 1974 | 1521.54  | rougeâtre rose 10 R 7/8                       | Thermes |
| 804 | 130.20 | 1974 | 1523.9   | rouge clair 10 R 6/10                         | Thermes |
| 805 | 130.21 | 1974 | 1523.16  | rosé orange 2,5 YR 7/6-7/8                    | Thermes |
| 806 | 130.22 | 1978 | 8.12     | rouge clair 10 R 6/10                         | Thermes |

|     |        |      |          |                               |         |
|-----|--------|------|----------|-------------------------------|---------|
| 807 | 130.23 | 1979 | 631.5    | rosé orange 2,5 YR 7/6-7/8    | Thermes |
| 808 | 130.24 | 1981 | 618.7    | rosé orange 2,5 YR 7/6-7/8    | Thermes |
| 809 | 130.25 | 1985 | 1051.17  | rosé orange 2,5 YR 7/6-7/8    | Thermes |
| 810 | 130.26 | 1985 | 1062.15  | rougeâtre rose 10 R 7/8       | Thermes |
| 811 | 131.1  | 1976 | 1888.2   | rougeâtre rose 10 R 7/8       | Agora   |
| 812 | 131.2  | 1980 | 6059.6   | rougeâtre rose 10 R 7/8       | Agora   |
| 813 | 131.3  | 1985 | 509A.2   | rosé orange 2,5 YR 7/6-7/8    | Agora   |
| 814 | 131.4  | 1972 | 2245     | brun clair rougeâtre 5 YR 6/4 | Thermes |
| 815 | 131.5  | 1979 | 533.9    | rosé orange 2,5 YR 7/6-7/8    | Thermes |
| 816 | 131.6  | 1979 | 629.3    | rosé orange 2,5 YR 7/6-7/8    | Thermes |
| 817 | 132.1  | 1972 | 520      | rosé orange 2,5 YR 7/6-7/8    | Agora   |
| 818 | 132.2  | 1976 | 2027.44  | rosé orange 2,5 YR 7/6-7/8    | Agora   |
| 819 | 132.3  | 1990 | 826bis   | rosé orange 2,5 YR 7/6-7/8    | Agora   |
| 820 | 133.1  | 1972 | 314      | rosé orange 2,5 YR 7/6-7/8    | Agora   |
| 821 | 133.2  | 1972 | 330      | rosé orange 2,5 YR 7/6-7/8    | Agora   |
| 822 | 133.3  | 1975 | 614.7    | rosé orange 2,5 YR 7/6-7/8    | Agora   |
| 823 | 133.4  | 1980 | 6026.1   | rosé orange 2,5 YR 7/6-7/8    | Agora   |
| 824 | 133.5  | 1990 | 752      | rouge clair 10 R 6/10         | Agora   |
| 825 | 133.6  | 1990 | 826ter   | rougeâtre rose 10 R 7/8       | Agora   |
| 826 | 133.7  | 1974 | 1521.21  | rosé orange 2,5 YR 7/6-7/8    | Thermes |
| 827 | 133.8  | 1974 | 1524.8   | rosé orange 2,5 YR 7/6-7/8    | Thermes |
| 828 | 133.9  | 1976 | 622.1    | brun clair rougeâtre 5 YR 6/4 | Thermes |
| 829 | 133.10 | 1976 | 628.6    | rosé orange 2,5 YR 7/6-7/8    | Thermes |
| 830 | 133.11 | 1979 | 504.1    | rougeâtre rose 10 R 7/8       | Thermes |
| 831 | 133.12 | 1979 | 568.20   | rosé orange 2,5 YR 7/6-7/8    | Thermes |
| 832 | 133.13 | 1979 | 614.8    | rosé orange 2,5 YR 7/6-7/8    | Thermes |
| 833 | 133.14 | 1981 | 595.67   | rougeâtre rose 10 R 7/8       | Thermes |
| 834 | 133.15 | 1981 | 612.18   | rosé orange 2,5 YR 7/6-7/8    | Thermes |
| 835 | 134.1  | 1980 | 6252     | rougeâtre rose 10 R 7/8       | Agora   |
| 836 | 135.1  | 1974 | 522.2    | rosé orange 2,5 YR 7/6-7/8    | Agora   |
| 837 | 135.2  | 1979 | 631.6    | rougeâtre rose 10 R 7/8       | Thermes |
| 838 | 136.1  | 1972 | 157+159  | rouge jaunâtre 5 YR 4/6       | Agora   |
| 839 | 136.2  | 1972 | 592      | rosé orange 2,5 YR 7/6-7/8    | Agora   |
| 840 | 136.3  | 1976 | 1308.2   | rosé orange 2,5 YR 7/6-7/8    | Agora   |
| 841 | 136.4  | 1974 | 1517.150 | rosé orange 2,5 YR 7/6-7/8    | Thermes |
| 842 | 136.5  | 1977 | 1068.2   | rougeâtre rose 10 R 7/8       | Thermes |
| 843 | 136.6  | 1985 | 1040     | rosé orange 2,5 YR 7/6-7/8    | Thermes |

|                  |        |      |                  |  |         |
|------------------|--------|------|------------------|--|---------|
| 844              | 136.7  | 1985 | 1061.9           | rouge clair 10 R 6/10                          | Thermes |
| 845              | 137.1  | 1977 | 1530.2           | brun clair rougeâtre 5 YR 6/4                  | Agora   |
| <b>Chap. III</b> |        |      |                  |  |         |
| 846              | 138.1  | 1988 | 506.6            | gris foncé 5 YR 4/1 ; noirâtre gris (brûlé)    | Thermes |
| 847              | 138.2  | 1972 | 1309             | brun jaunâtre clair grossière 10 R 6/4 ; brun  | Thermes |
| 848              | 138.3  | 1972 | 1397             | brun jaunâtre clair 10 R 6/4 ; rouge           | Thermes |
| 849              | 138.4  | 1972 | 2269             | brun clair rougeâtre 5 YR 6/4 ; brunâtre       | Thermes |
| 850              | 138.5  | 1973 | 2184             | gris clair brunâtre 10 YR 6/2 ; brun (brûlé)   | Thermes |
| 851              | 138.6  | 1973 | 2637             | gris foncé 5 YR 4/1 ; noirâtre (brûlé)         | Thermes |
| 852              | 138.7  | 1974 | 1524.12          | brun clair rougeâtre 5 YR 6/4 ; rouge brun     | Thermes |
| 853              | 138.8  | 1974 | 1609.3           | brun jaunâtre clair 10 R 6/4 ; brun            | Thermes |
| 854              | 138.9  | 1975 | 22.41            | brun clair rougeâtre 5 YR 6/4 ; brun           | Thermes |
| 855              | 138.10 | 1975 | 24.47            | brun clair rougeâtre 5 YR 6/4 ; rougeâtre      | Thermes |
| 856              | 138.11 | 1979 | 550.12           | gris clair brunâtre 10 YR 6/2 ; brun           | Thermes |
| 857              | 139.1  | 1976 | 1323.18          | brun clair rougeâtre 5 YR 6/4                  | Agora   |
| 858              | 139.2  | 1976 | 1327.1+79.5016.1 | brun jaunâtre clair 10 R 6/4 ; violet          | Agora   |
| 859              | 139.3  | 1976 | 2054             | brun clair rougeâtre 5 YR 6/4 ; rougeâtre      | Agora   |
| 860              | 139.4  | 1977 | 1530B.3          | brun clair rougeâtre 5 YR 6/4                  | Agora   |
| 861              | 139.5  | 1977 | 1750.2           | brun jaunâtre clair 10 R 6/4                   | Agora   |
| 862              | 139.6  | 1977 | 1782             | rouge faible 10 R 4/4-4/6 ; violet             | Agora   |
| 863              | 139.7  | 1977 | 1783.3           | rouge faible 10 R 4/4-4/6                      | Agora   |
| 864              | 139.8  | 1977 | 1789             | rouge faible 10 R 4/4-4/6                      | Agora   |
| 865              | 139.9  | 1977 | 3112.25          | rosé orange 2,5 YR 7/6-7/8                     | Agora   |
| 866              | 139.10 | 1979 | 5036.14          | brun clair rougeâtre 5 YR 6/4                  | Agora   |
| 867              | 139.11 | 1979 | 5039.3           | brun clair rougeâtre 5 YR 6/4                  | Agora   |
| 868              | 139.12 | 1980 | 6059bis          | brun rougeâtre 2,5 YR 5/4-4/4                  | Agora   |
| 869              | 139.13 | 1985 | 307              | rosé orange 2,5 YR 7/6-7/8                     | Agora   |
| 870              | 139.14 | 1985 | 702.8            | brun clair rougeâtre 5 YR 6/4                  | Agora   |
| 871              | 139.15 | 1986 | 906              | brun rougeâtre 2,5 YR 5/4-4/4                  | Agora   |
| 872              | 139.16 | 1972 | 1084             | rosé orange 2,5 YR 7/6-7/8 ; rouge             | Thermes |
| 873              | 139.17 | 1972 | 1238             | brun clair rougeâtre 5 YR 6/4 ; rougeâtre      | Thermes |
| 874              | 139.18 | 1973 | 2381             | rosé orange 2,5 YR 7/6-7/8 ; rouge             | Thermes |
| 875              | 139.19 | 1973 | 2382             | brun rougeâtre 2,5 YR 5/4-4/4 ; brunâtre       | Thermes |
| 876              | 139.20 | 1973 | 2550             | brun jaunâtre clair 10 R 6/4 ; brunâtre        | Thermes |
| 877              | 139.21 | 1973 | 2662             | brun jaunâtre clair 10 R 6/4 ; noirâtre violet | Thermes |
| 878              | 139.22 | 1973 | 2667             | brun clair rougeâtre 5 YR 6/4 ; rougeâtre      | Thermes |

|     |        |      |         |   |         |
|-----|--------|------|---------|---|---------|
| 879 | 139.23 | 1973 | 3164    | brun clair rougeâtre 5 YR 6/4 ; rougeâtre             | Thermes |
| 880 | 139.24 | 1973 | 3167    | brun clair rougeâtre 5 YR 6/4 ; rougeâtre             | Thermes |
| 881 | 139.25 | 1974 | 1523.7  | brun jaunâtre clair 10 R 6/4 ; brun                   | Thermes |
| 882 | 139.26 | 1974 | 1524.15 | brun clair rougeâtre 5 YR 6/4 ; rouge                 | Thermes |
| 883 | 139.27 | 1974 | 1534.2  | brun clair rougeâtre 5 YR 6/4 ; brunâtre              | Thermes |
| 884 | 139.28 | 1974 | 1581.17 | brun jaunâtre clair 10 R 6/4 ; rouge brun             | Thermes |
| 885 | 139.29 | 1974 | 1582.1  | jaune rougeâtre 7,5 YR 8/6-7/6 ; brun                 | Thermes |
| 886 | 139.30 | 1975 | 6.86    | jaune rougeâtre 7,5 YR 8/6-7/6 ; rougeâtre            | Thermes |
| 887 | 139.31 | 1975 | 6.87    | rosé orange 2,5 YR 7/6-7/8 ; brun                     | Thermes |
| 888 | 139.32 | 1975 | 6.91    | brun jaunâtre clair 10 R 6/4 ; rouge                  | Thermes |
| 889 | 139.33 | 1975 | 6.96    | jaune rougeâtre 7,5 YR 8/6-7/6 ; brun                 | Thermes |
| 890 | 139.34 | 1975 | 6.97    | gris à gris foncé 10 YR 4/1-5/1 ; noirâtre (brûlé)    | Thermes |
| 891 | 139.35 | 1975 | 22.40   | rosé orange 2,5 YR 7/6-7/8 ; rouge                    | Thermes |
| 892 | 139.36 | 1975 | 35.68   | jaune rougeâtre 7,5 YR 8/6-7/6 ; brun rougeâtre       | Thermes |
| 893 | 139.37 | 1976 | 581.10  | rosé orange 2,5 YR 7/6-7/8 ; rouge                    | Thermes |
| 894 | 139.38 | 1976 | 597.61  | brun jaunâtre clair 10 R 6/4 ; rouge noirâtre (brûlé) | Thermes |
| 895 | 139.39 | 1976 | 699.2   | brun jaunâtre clair savonneuse 10 R 6/4 ; brun        | Thermes |
| 896 | 139.40 | 1980 | 12.13   | brun jaunâtre clair 10 R 6/4 ; rouge                  | Thermes |
| 897 | 139.41 | 1981 | 543.2   | brun clair rougeâtre 5 YR 6/4 ; brun                  | Thermes |
| 898 | 139.42 | 1981 | 575.3   | brun jaunâtre clair 10 R 6/4 ; brun rouge             | Thermes |
| 899 | 139.43 | 1981 | 595.65  | brun clair rougeâtre 5 YR 6/4 ; rouge brun            | Thermes |
| 900 | 139.44 | 1981 | 595.108 | jaune rougeâtre 7,5 YR 8/6-7/6 ; brun violet          | Thermes |
| 901 | 139.45 | 1981 | 606.20  | rosé orange 2,5 YR 7/6-7/8 ; rouge                    | Thermes |
| 902 | 139.46 | 1985 | 1004.19 | brun jaunâtre clair 10 R 6/4 ; brun                   | Thermes |
| 903 | 139.47 | 1985 | 1032.5  | brun jaunâtre clair 10 R 6/4 ; brun rouge             | Thermes |
| 904 | 139.48 | 1987 | 1053.6  | brun jaunâtre clair 10 R 6/4 ; rougeâtre              | Thermes |
| 905 | 139.49 | 1989 | 47.211  | gris clair brunâtre 10 YR 6/2 ; brun rouge (brûlé)    | Thermes |
| 906 | 140.1  | 1975 | 276.5   | brun clair rougeâtre 5 YR 6/4 ; brunâtre              | Agora   |
| 907 | 140.2  | 1976 | 1307.22 | brun clair rougeâtre 5 YR 6/4 ; violet brun           | Agora   |
| 908 | 140.3  | 1979 | 5039    | rosé orange 2,5 YR 7/6-7/8 ; rougeâtre violet         | Agora   |
| 909 | 140.4  | 1973 | 2670    | brun jaunâtre clair 10 R 6/4 ; brun                   | Thermes |
| 910 | 140.5  | 1975 | 6.89    | gris clair faible 5 Y 7/1 (brûlé)                     | Thermes |
| 911 | 141.1  | 1979 | 5025.2  | gris clair brunâtre 10 YR 6/2 ; brun violet           | Agora   |
| 912 | 142.1  | 1980 | 6258.1  | brun clair rougeâtre 5 YR 6/4 ; violet                | Agora   |
| 913 | 142.2  | 1974 | 1524.18 | brun clair rougeâtre 5 YR 6/4                         | Thermes |
| 914 | 143.1  | 1975 | 10.14   | brun clair rougeâtre 5 YR 6/4 ; brun violet (bicolor) | Thermes |
| 915 | 143.2  | 1974 | 1524.13 | brun clair rougeâtre 5 YR 6/4 ; brunâtre              | Thermes |

|     |        |      |                           |   |                        |
|-----|--------|------|---------------------------|---|------------------------|
| 916 | 143.3  | 1975 | 17.10                     | brun rougeâtre 2,5 YR 5/4-4/4 ; rouge                         | Thermes                |
| 917 | 143.4  | 1977 | 1014.1                    | rougeâtre rose 10 R 7/8 ; brun                                | Thermes                |
| 918 | 144.1  | 1972 | 640.3                     | brun clair rougeâtre 5 YR 6/4 ; violet brun                   | Agora                  |
| 919 | 144.2  | 1976 | 1814.1                    | brun clair rougeâtre 5 YR 6/4 ; brun rouge                    | Agora                  |
| 920 | 144.3  | 1986 | 613                       | rosé orange 2,5 YR 7/6-7/8 ; rougeâtre                        | Agora                  |
| 921 | 144.4  | 1980 | 62.22                     | brun jaunâtre clair 10 R 6/4 ; rouge brun                     | Thermes                |
| 922 | 144.5  | 1973 | 2661                      | brun jaunâtre clair 10 R 6/4 ; rouge                          | Thermes                |
| 923 | 144.6  | 1974 | 1524.5                    | brun clair rougeâtre 5 YR 6/4 ; brun violet (bicolor)         | Thermes                |
| 924 | 144.7  | 1976 | 611.1                     | brun clair rougeâtre 5 YR 6/4 ; violet                        | Thermes                |
| 925 | 144.8  | 1981 | 520.4                     | rosé orange 2,5 YR 7/6-7/8 ; brun                             | Thermes                |
| 926 | 144.9  | 1981 | 543.42                    | brun clair rougeâtre 5 YR 6/4                                 | Thermes                |
| 927 | 144.10 | 1981 | 577.12                    | brun rougeâtre 2,5 YR 5/4-4/4 ; brun                          | Thermes                |
| 928 | 144.11 | 1989 | 7.108                     | brun clair rougeâtre 5 YR 6/4                                 | Thermes                |
| 929 | 145.1  | 1990 | 823B                      | brun clair rougeâtre 5 YR 6/4 ; violet                        | Agora                  |
| 930 | 145.2  | 1980 | 6059.8                    | rougeâtre rose 10 R 7/8 ; brunâtre                            | Agora                  |
| 931 | 146.1  | 1972 | C 27298+72.1308           | brun clair rougeâtre 5 YR 6/4 ; violet brunâtre               | Thermes, AF 56, sac 40 |
| 932 | 146.2  | 1973 | 2396                      | brun jaunâtre clair 10 R 6/4 ; grisâtre violet                | Thermes                |
| 933 | 147.1  | 1976 | 597.18                    | brun jaunâtre clair 10 R 6/4 ; noirâtre gris (brûlé)          | Thermes                |
| 934 | 147.2  | 1972 | 1473                      | brun jaunâtre clair 10 R 6/4 ; rougeâtre                      | Thermes                |
| 935 | 147.3  | 1972 | 1502                      | brun jaunâtre clair 10 R 6/4 ; brun                           | Thermes                |
| 936 | 147.4  | 1973 | 2226                      | brun jaunâtre clair 10 R 6/4 ; violet                         | Thermes                |
| 937 | 147.5  | 1974 | 1581.16                   | brun clair rougeâtre 5 YR 6/4                                 | Thermes                |
| 938 | 147.6  | 1980 | 12.115                    | brun clair rougeâtre 5 YR 6/4 ; brun                          | Thermes                |
| 939 | 147.7  | 1987 | 1036.40                   | rosé orange 2,5 YR 7/6-7/8 ; rouge                            | Thermes                |
| 940 | 148.1  | 1972 | 1311                      | brun jaunâtre clair 10 R 6/4 ; rougeâtre violet               | Thermes                |
| 941 | 148.2  | 1989 | 7.111                     | brun jaunâtre clair 10 R 6/4 ; rougeâtre                      | Thermes                |
| 942 | 149.1  | 1972 | C 27497=72.1306+74.1581.3 | brun jaunâtre clair 10 R 6/4 ; rougeâtre violet               | Thermes                |
| 943 | 149.2  | 1974 | 1521.28                   | grise à gris foncé grossière 10 YR 4/1-5/1 ; noirâtre (brûlé) | Thermes                |
| 944 | 149.3  | 1974 | 1581.8                    | brun clair rougeâtre grossière 5 YR 6/4 ; rougeâtre           | Thermes                |
| 945 | 149.4  | 1985 | 1004.20                   | brun clair rougeâtre grossière 5 YR 6/4 ; brunâtre            | Thermes                |
| 946 | 149.5  | 1985 | 1022                      | rougeâtre rose grossière 10 R 7/8 ; violet brun               | Thermes                |
| 947 | 150.1  | 1980 | 6092.1                    | brun jaunâtre clair 10 R 6/4 ; rouge brun                     | Agora                  |
| 948 | 150.2  | 1976 | 2008.17                   | violet rouge faible friable 2,5 YR 4/8-5/8                    | Agora                  |
| 949 | 150.3  | 1977 | 1530B.1                   | rosé orange 2,5 YR 7/6-7/8                                    | Agora                  |
| 950 | 150.4  | 1990 | 823C                      | rosé orange 2,5 YR 7/6-7/8                                    | Agora                  |
| 951 | 150.5  | 1991 | 518                       | brun jaunâtre clair 10 R 6/4 ; brun                           | Agora                  |
| 952 | 150.6  | 1980 | 12.114                    | brun jaunâtre clair 10 R 6/4 ; grisâtre violet                | Thermes                |



|     |        |      |          |   |         |
|-----|--------|------|----------|---|---------|
| 953 | 150.7  | 1981 | 595.64   | brune 7,5 YR 4/4-4/6 ; violet brun                              | Thermes |
| 954 | 150.8  | 1981 | 595.66   | brun jaunâtre clair 10 R 6/4 ; rouge violet (bicolor)           | Thermes |
| 955 | 151.1  | 1990 | 823A+829 | brun clair rougeâtre, grossière et friable 5 YR 6/4 ; rougeâtre | Agora   |
| 956 | 151.2  | 1975 | 237      | rouge jaunâtre, grossière 5 YR 4/6                              | Agora   |
| 957 | 151.3  | 1975 | 237.11   | rosé orange 2,5 YR 7/6-7/8                                      | Agora   |
| 958 | 151.4  | 1977 | 1530B.2  | brun clair rougeâtre 5 YR 6/4                                   | Agora   |
| 959 | 151.5  | 1977 | 1530B.11 | brun rougeâtre 2,5 YR 5/4-4/4                                   | Agora   |
| 960 | 151.6  | 1977 | 3070.8   | brun rougeâtre 2,5 YR 5/4-4/4                                   | Agora   |
| 961 | 151.7  | 1982 | 1006.1   | brun jaunâtre clair 10 R 6/4 ; violet                           | Agora   |
| 962 | 152.1  | 1974 | 1534.8   | brun jaunâtre clair 10 R 6/4 ; violet                           | Thermes |
| 963 | 152.2  | 1974 | 1521.41  | rosé orange grossière et friable 2,5 YR 7/6-7/8                 | Thermes |
| 964 | 152.3  | 1974 | 1524.1   | brun clair rougeâtre 5 YR 6/4 ; violet                          | Thermes |
| 965 | 152.4  | 1974 | 1533.1   | gris foncé 5 YR 4/1 ; noirâtre (brûlé)                          | Thermes |
| 966 | 152.5  | 1975 | 6.92     | brun clair rougeâtre 5 YR 6/4 ; brunâtre                        | Thermes |
| 967 | 152.6  | 1976 | 616.1    | brun jaunâtre clair 10 R 6/4 ; rouge violet                     | Thermes |
| 968 | 152.7  | 1979 | 550.9    | brun clair rougeâtre 5 YR 6/4                                   | Thermes |
| 969 | 152.8  | 1979 | 550.13   | brune 7,5 YR 4/4-4/6 ; brun                                     | Thermes |
| 970 | 152.9  | 1981 | 695.62   | brun jaunâtre clair 10 R 6/4 ; violet                           | Thermes |
| 971 | 152.10 | 1985 | 1004.13  | brun jaunâtre clair 10 R 6/4 ; violet                           | Thermes |
| 972 | 152.11 | 1985 | 1032 (1) | brun clair rougeâtre 5 YR 6/4 ; brunâtre rougeâtre              | Thermes |
| 973 | 152.12 | 1989 | 7        | brun clair rougeâtre 5 YR 6/4                                   | Thermes |
| 974 | 153.1  | 1972 | 1469     | brun jaunâtre clair 10 R 6/4 ; rouge                            | Thermes |
| 975 | 153.2  | 1972 | 22*      | gris foncé 5 YR 4/1 ; noirâtre (brûlé)                          | Thermes |
| 976 | 153.3  | 1973 | 1311     | brun clair rougeâtre 5 YR 6/4 ; violet                          | Thermes |
| 977 | 153.4  | 1974 | 1521.14  | brun clair rougeâtre 5 YR 6/4 ; brunâtre violet                 | Thermes |
| 978 | 153.5  | 1974 | 1521.55  | brun clair rougeâtre friable 5 YR 6/4                           | Thermes |
| 979 | 153.6  | 1979 | 570.15   | brun rougeâtre friable 2,5 YR 5/4-4/4                           | Thermes |
| 980 | 153.7  | 1981 | 595.106  | violet rouge faible friable 2,5 YR 4/8-5/8                      | Thermes |
| 981 | 153.8  | 1981 | 595.109  | brun rougeâtre friable 2,5 YR 5/4-4/4                           | Thermes |
| 982 | 153.9  | 1988 | 512.6    | brun clair rougeâtre 5 YR 6/4 ; rouge                           | Thermes |
| 983 | 154.1  | 1980 | 12.112   | brune, très grossière 7,5 YR 4/4-4/6 ; brun brunâtre (brûlé)    | Thermes |
| 984 | 154.2  | 1972 | 1307     | brun rougeâtre 2,5 YR 5/4-4/4 ; rouge                           | Thermes |
| 985 | 154.3  | 1973 | 1601     | brun rougeâtre 2,5 YR 5/4-4/4 ; rougeâtre                       | Thermes |
| 986 | 154.4  | 1975 | 6.95     | brun clair rougeâtre 5 YR 6/4 ; brunâtre rougeâtre              | Thermes |
| 987 | 154.5  | 1975 | 24.20    | brun jaunâtre clair 10 R 6/4 ; brunâtre violet                  | Thermes |
| 988 | 154.6  | 1976 | 611.13   | rosé orange 2,5 YR 7/6-7/8 ; brun                               | Thermes |
| 989 | 154.7  | 1976 | 611.16   | rosé orange 2,5 YR 7/6-7/8 ; brun                               | Thermes |

|      |        |      |                 |   |                        |
|------|--------|------|-----------------|---|------------------------|
| 990  | 155.1  | 1972 | C 27302=72.1501 | brune 7,5 YR 4/4-4/6 ; violet brun                              | Thermes, AE 56, sac 57 |
| 991  | 155.2  | 1972 | 1085            | brun clair rougeâtre 5 YR 6/4                                   | Thermes                |
| 992  | 155.3  | 1974 | 1524.4          | brun jaunâtre clair 10 R 6/4 ; rouge                            | Thermes                |
| 993  | 156.1  | 1980 | 6092.2          | brun jaunâtre clair 10 R 6/4 ; grisâtre violet                  | Agora                  |
| 994  | 157.1  | 1976 | 2059            | brun jaunâtre clair 10 R 6/4 ; violet brun                      | Agora                  |
| 995  | 157.2  | 1978 | 4007.2          | brun clair rougeâtre 5 YR 6/4                                   | Agora                  |
| 996  | 157.3  | 1980 | 6231            | brun clair rougeâtre 5 YR 6/4 ; violet                          | Agora                  |
| 997  | 157.4  | 1985 | 545             | brun clair rougeâtre 5 YR 6/4 ; brunâtre                        | Agora                  |
| 998  | 157.5  | 1986 | 832(1)          | rosé orange 2,5 YR 7/6-7/8 ; brun                               | Agora                  |
| 999  | 157.6  | 1987 | 518.5           | brun clair rougeâtre savonneuse 5 YR 6/4 ; violet rouge         | Agora                  |
| 1000 | 157.7  | 1990 | 772             | brun clair rougeâtre 5 YR 6/4 ; rouge                           | Agora                  |
| 1001 | 157.8  | 1975 | 6.104           | brun jaunâtre clair 10 R 6/4 ; violet                           | Thermes                |
| 1002 | 157.9  | 1979 | 5030.2          | brun jaunâtre clair 10 R 6/4 ; brun                             | Agora                  |
| 1003 | 157.10 | 1985 | 1005bis         | rougeâtre rose 10 R 7/8 ; violet                                | Thermes                |
| 1004 | 157.11 | 1989 | 1.58            | brun clair rougeâtre 5 YR 6/4 ; violet                          | Thermes                |
| 1005 | 157.12 | 1989 | 7.63            | rosé orange 2,5 YR 7/6-7/8 ; brunâtre                           | Thermes                |
| 1006 | 158.1  | 1976 | 1339.1          | brun rougeâtre friable 2,5 YR 5/4-4/4                           | Agora                  |
| 1007 | 158.2  | 1977 | 1530B.10        | brun clair rougeâtre 5 YR 6/4 ; brun                            | Agora                  |
| 1008 | 158.3  | 1977 | 1784            | rougeâtre rose 10 R 7/8 ; brun violet                           | Agora                  |
| 1009 | 158.4  | 1977 | 1785            | brun clair rougeâtre, grossière et friable 5 YR 6/4 ; rougeâtre | Agora                  |
| 1010 | 158.5  | 1983 | 1022            | brun rougeâtre, grossière 2,5 YR 5/4-4/4 ; rouge violet         | Agora                  |
| 1011 | 158.6  | 1985 | 504.5           | brun rougeâtre friable 2,5 YR 5/4-4/4                           | Agora                  |
| 1012 | 158.7  | 1986 | 810+810.1       | brun clair rougeâtre 5 YR 6/4                                   | Agora                  |
| 1013 | 158.8  | 1986 | 832(2)          | brune, très grossière 7,5 YR 4/4-4/6 ; brun brunâtre (brûlé)    | Agora                  |
| 1014 | 158.9  | 1973 | 2604            | violet rouge faible friable 2,5 YR 4/8-5/8                      | Thermes                |
| 1015 | 158.10 | 1974 | 1152.37         | brun jaunâtre clair 10 R 6/4 ; violet                           | Thermes                |
| 1016 | 158.11 | 1976 | 661.3           | grise à gris foncé 10 YR 4/1-5/1 ; brun noirâtre (brûlé)        | Thermes                |
| 1017 | 158.12 | 1985 | 1032 (2)        | rougeâtre rose 10 R 7/8 ; violet                                | Thermes                |
| 1018 | 158.13 | 1988 | 501.2           | rosé orange 2,5 YR 7/6-7/8 ; brun                               | Thermes                |
| 1019 | 159.1  | 1972 | 672.3           | rosé orange 2,5 YR 7/6-7/8 ; rougeâtre                          | Agora                  |
| 1020 | 159.2  | 1972 | 685.3           | violet rouge faible friable 2,5 YR 4/8-5/8                      | Agora                  |
| 1021 | 159.3  | 1974 | 531.2           | brune 7,5 YR 4/4-4/6  | Agora, AY 80           |
| 1022 | 159.4  | 1976 | 1274.1          | brun rougeâtre friable 2,5 YR 5/4-4/4                           | Agora                  |
| 1023 | 159.5  | 1976 | 1323.17         | rougeâtre rose 10 R 7/8 ; violet                                | Agora                  |
| 1024 | 159.6  | 1976 | 1888.1          | rougeâtre rose 10 R 7/8 ; brun violet                           | Agora                  |
| 1025 | 159.7  | 1977 | 1760            | brun rougeâtre friable 2,5 YR 5/4-4/4                           | Agora                  |
| 1026 | 159.8  | 1977 | 1780            | rosé orange 2,5 YR 7/6-7/8 ; brunâtre                           | Agora                  |

|      |        |      |             |   |         |
|------|--------|------|-------------|---|---------|
| 1027 | 159.9  | 1977 | 1784bis     | rougeâtre rose 10 R 7/8 ; brun violet                                 | Agora   |
| 1028 | 159.10 | 1977 | 3080        | rougeâtre rose, savonneuse 10 R 7/8                                   | Agora   |
| 1029 | 159.11 | 1977 | 3088        | brun clair rougeâtre 5 YR 6/4 ; brunâtre rougeâtre                    | Agora   |
| 1030 | 159.12 | 1977 | 3097.18     | brun rougeâtre friable 2,5 YR 5/4-4/4                                 | Agora   |
| 1031 | 159.13 | 1977 | 3100.2      | brun clair rougeâtre 5 YR 6/4 ; brunâtre                              | Agora   |
| 1032 | 159.14 | 1979 | 5028.2      | brune 7,5 YR 4/4-4/6 ; violet brun                                    | Agora   |
| 1033 | 159.15 | 1979 | 5030.18     | brune, très grossière 7,5 YR 4/4-4/6 ; brun brunâtre (brûlé)          | Agora   |
| 1034 | 159.16 | 1979 | 5036.18     | brun clair rougeâtre 5 YR 6/4 ; brunâtre violet                       | Agora   |
| 1035 | 159.17 | 1979 | 5036.21     | brun jaunâtre clair 10 R 6/4 ; brunâtre violet                        | Agora   |
| 1036 | 159.18 | 1979 | 5041.1      | rougeâtre rose 10 R 7/8 ; brun violet                                 | Agora   |
| 1037 | 159.19 | 1980 | 6059.5      | rosé orange 2,5 YR 7/6-7/8 ; brun                                     | Agora   |
| 1038 | 159.20 | 1980 | 6059+6059.7 | brun jaunâtre clair 10 R 6/4 ; brun                                   | Agora   |
| 1039 | 159.21 | 1980 | 6205        | gris clair faible, grossière 5 Y 7/1 (int.) -<br>brune 7,5 YR 4/4-4/6 | Agora   |
| 1040 | 159.22 | 1981 | 7009        | rougeâtre rose 10 R 7/8 ; brun violet                                 | Agora   |
| 1041 | 159.23 | 1986 | 830         | brun clair rougeâtre savonneuse 5 YR 6/4 ; violet rouge               | Agora   |
| 1042 | 159.24 | 1987 | 520.2       | rougeâtre rose, savonneuse 10 R 7/8                                   | Agora   |
| 1043 | 159.25 | 1987 | 557.2       | brun clair rougeâtre 5 YR 6/4 ; rouge                                 | Agora   |
| 1044 | 159.26 | 1990 | 823D        | brun clair rougeâtre 5 YR 6/4 ; brunâtre                              | Agora   |
| 1045 | 159.27 | 1990 | 825         | grise à gris foncé 10 YR 4/1-5/1 ; brun noirâtre (brûlé)              | Agora   |
| 1046 | 159.28 | 1990 | 827         | grise à gris foncé 10 YR 4/1-5/1 ; violet                             | Agora   |
| 1047 | 159.29 | 1991 | 309 E4      | brun clair rougeâtre, grossière et friable 5 YR 6/4 ; rougeâtre       | Agora   |
| 1048 | 159.30 | 1972 | 108*        | grise à gris foncé 10 YR 4/1-5/1 ; violet                             | Thermes |
| 1049 | 159.31 | 1973 | 1603        | brun jaunâtre clair 10 R 6/4 ; violet                                 | Thermes |
| 1050 | 159.32 | 1974 | 1510.29     | brun rougeâtre, grossière 2,5 YR 5/4-4/4 ; rouge violet               | Thermes |
| 1051 | 159.33 | 1974 | 1581.4      | brun jaunâtre clair 10 R 6/4 ; violet                                 | Thermes |
| 1052 | 159.34 | 1974 | 1581.5      | brun clair rougeâtre 5 YR 6/4 ; brunâtre                              | Thermes |
| 1053 | 159.35 | 1975 | 6.88        | brun clair rougeâtre 5 YR 6/4 ; rougeâtre                             | Thermes |
| 1054 | 159.36 | 1975 | 6.90        | brun clair rougeâtre savonneuse 5 YR 6/4 ; violet rouge               | Thermes |
| 1055 | 159.37 | 1975 | 35.69       | brun clair rougeâtre 5 YR 6/4 ; brun                                  | Thermes |
| 1056 | 159.38 | 1976 | 528.3       | grise à gris foncé 10 YR 4/1-5/1 ; violet                             | Thermes |
| 1057 | 159.39 | 1976 | 584.13      | brun clair rougeâtre 5 YR 6/4 ; violet                                | Thermes |
| 1058 | 159.40 | 1976 | 610.8       | brun clair rougeâtre savonneuse 5 YR 6/4 ; violet rouge               | Thermes |
| 1059 | 159.41 | 1976 | 657.4       | brun clair rougeâtre 5 YR 6/4 ; brunâtre rougeâtre                    | Thermes |
| 1060 | 159.42 | 1976 | 664.13      | brun jaunâtre clair très fine 10 R 6/4 ; brun noirâtre (brûlé)        | Thermes |
| 1061 | 159.43 | 1981 | 591.67      | brun clair rougeâtre 5 YR 6/4 ; rougeâtre                             | Thermes |
| 1062 | 159.44 | 1981 | 595.53      | brun clair rougeâtre 5 YR 6/4 ; rougeâtre                             | Thermes |

|      |        |      |          |   |         |
|------|--------|------|----------|---|---------|
| 1063 | 159.45 | 1981 | 602.2    | brune, très grossière 7,5 YR 4/4-4/6 ; brun brunâtre (brûlé)    | Thermes |
| 1064 | 159.46 | 1985 | 1022.6   | brun clair rougeâtre 5 YR 6/4 ; brunâtre                        | Thermes |
| 1065 | 159.47 | 1985 | 1032 (3) | grise à gris foncé 10 YR 4/1-5/1 ; violet                       | Thermes |
| 1066 | 159.48 | 1989 | 1.12     | violet rouge faible friable 2,5 YR 4/8-5/8                      | Thermes |
| 1067 | 159.49 | 1989 | 7.65     | rougeâtre rose 10 R 7/8 ; violet                                | Thermes |
| 1068 | 159.50 | 1989 | 7.112    | violet rouge faible friable 2,5 YR 4/8-5/8                      | Thermes |
| 1069 | 160.1  | 1975 | 212.1    | rougeâtre rose 10 R 7/8 ; brun violet                           | Agora   |
| 1070 | 160.2  | 1976 | 1371.6   | rougeâtre rose 10 R 7/8 ; violet                                | Agora   |
| 1071 | 160.3  | 1976 | 2008.3   | brun clair rougeâtre 5 YR 6/4 ; brunâtre rougeâtre              | Agora   |
| 1072 | 160.4  | 1976 | 1535.5   | brun clair rougeâtre savonneuse 5 YR 6/4 ; violet rouge         | Agora   |
| 1073 | 160.4  | 1977 | 1535.5   | brun jaunâtre clair très fine 10 R 6/4 : brun noirâtre (brûlé)  | Agora   |
| 1074 | 160.5  | 1979 | 5039.184 | brun rougeâtre, grossière 2,5 YR 5/4-4/4 ; rouge violet         | Agora   |
| 1075 | 160.6  | 1981 | 7005.61  | brun clair rougeâtre 5 YR 6/4 ; brun                            | Agora   |
| 1076 | 160.7  | 1986 | 832(3)   | brun clair rougeâtre 5 YR 6/4 ; brunâtre                        | Agora   |
| 1077 | 160.8  | 1990 | 822      | brun clair rougeâtre 5 YR 6/4 ; brunâtre violet                 | Agora   |
| 1078 | 160.9  | 1972 | 1313     | brun clair rougeâtre 5 YR 6/4 ; brun                            | Thermes |
| 1079 | 160.10 | 1972 | 1317     | brun clair rougeâtre 5 YR 6/4 ; brun                            | Thermes |
| 1080 | 160.11 | 1972 | 1318     | brun clair rougeâtre 5 YR 6/4 ; brunâtre violet                 | Thermes |
| 1081 | 160.12 | 1973 | 2355     | brun clair rougeâtre, grossière et friable 5 YR 6/4 ; rougeâtre | Thermes |
| 1082 | 160.13 | 1973 | 2668     | brun jaunâtre clair très fine 10 R 6/4 : brun noirâtre (brûlé)  | Thermes |
| 1083 | 160.14 | 1974 | 1521.63  | brun clair rougeâtre 5 YR 6/4 ; rougeâtre                       | Thermes |
| 1084 | 160.15 | 1974 | 1581.27  | brun clair rougeâtre 5 YR 6/4 ; brunâtre                        | Thermes |
| 1085 | 160.16 | 1974 | 1581.33  | brun clair rougeâtre 5 YR 6/4 ; brunâtre violet                 | Thermes |
| 1086 | 160.17 | 1975 | 6.66     | brun clair rougeâtre savonneuse 5 YR 6/4 ; violet rouge         | Thermes |
| 1087 | 160.18 | 1975 | 18.20    | brun clair rougeâtre savonneuse 5 YR 6/4 ; violet rouge         | Thermes |
| 1088 | 160.19 | 1975 | 28.78    | brun clair rougeâtre 5 YR 6/4 ; rouge                           | Thermes |
| 1089 | 160.20 | 1975 | 28.79    | brun clair rougeâtre 5 YR 6/4 ; brun                            | Thermes |
| 1090 | 160.21 | 1980 | 59.10    | brun clair rougeâtre 5 YR 6/4 ; rougeâtre                       | Thermes |
| 1091 | 160.22 | 1980 | 139.7    | brun jaunâtre clair 10 R 6/4 ; brunâtre violet                  | Thermes |
| 1092 | 160.23 | 1981 | 525.54   | brun clair rougeâtre 5 YR 6/4 ; rouge                           | Thermes |
| 1093 | 160.24 | 1986 | 36.18    | brun clair rougeâtre 5 YR 6/4 ; rougeâtre                       | Thermes |
| 1094 | 160.25 | 1987 | 1016.51  | brun jaunâtre clair 10 R 6/4 ; brunâtre violet                  | Thermes |
| 1095 | 160.26 | 1989 | 89.18    | rougeâtre rose 10 R 7/8 ; violet                                | Thermes |
| 1096 | 161.1  | 1975 | 404.1    | rosé orange fine 2,5 YR 7/6-7/8 ; violet rouge                  | Agora   |
| 1097 | 161.2  | 1976 | 2010.5   | brun clair rougeâtre 5 YR 6/4 ; rougeâtre                       | Agora   |
| 1098 | 161.3  | 1990 | 815      | brun clair rougeâtre 5 YR 6/4 ; violet                          | Agora   |
| 1099 | 161.4  | 1973 | 2324     | brun clair rougeâtre 5 YR 6/4 ; rouge                           | Thermes |

|             |        |             |             |   |         |
|-------------|--------|-------------|-------------|---|---------|
| <b>1100</b> | 161.5  | <b>1974</b> | 1521.56     | brun clair rougeâtre 5 YR 6/4 ; brunâtre violet           | Thermes |
| <b>1101</b> | 161.6  | <b>1974</b> | 1580.5      | brun clair rougeâtre 5 YR 6/4 ; brunâtre rougeâtre        | Thermes |
| <b>1102</b> | 161.7  | <b>1976</b> | 655.4       | brun clair rougeâtre 5 YR 6/4 ; brunâtre violet           | Thermes |
| <b>1103</b> | 161.8  | <b>1979</b> | 550.10      | brun clair rougeâtre 5 YR 6/4 ; brunâtre                  | Thermes |
| <b>1104</b> | 161.9  | <b>1985</b> | 1032 (4)    | brun clair rougeâtre 5 YR 6/4 ; rougeâtre                 | Thermes |
| <b>1105</b> | 161.10 | <b>1989</b> | 1.56        | brun clair rougeâtre 5 YR 6/4 ; rouge                     | Thermes |
| <b>1106</b> | 161.11 | <b>1989</b> | 2.11        | brun clair rougeâtre 5 YR 6/4 ; brunâtre rougeâtre        | Thermes |
| <b>1107</b> | 162.1  | <b>1974</b> | 1581.38     | brun clair rougeâtre 5 YR 6/4 ; brunâtre                  | Thermes |
| <b>1108</b> | 162.2  | <b>1975</b> | 431.5       | brun clair rougeâtre 5 YR 6/4 ; brunâtre                  | Agora   |
| <b>1109</b> | 162.3  | <b>1975</b> | 614.4       | brun clair rougeâtre 5 YR 6/4 ; brunâtre violet           | Agora   |
| <b>1110</b> | 162.4  | <b>1975</b> | 820.1       | brun clair rougeâtre 5 YR 6/4 ; brunâtre violet           | Agora   |
| <b>1111</b> | 162.5  | <b>1977</b> | 1530B.5     | brun clair rougeâtre 5 YR 6/4 ; rouge                     | Agora   |
| <b>1112</b> | 162.6  | <b>1977</b> | 1530B.6     | brun clair rougeâtre 5 YR 6/4 ; brunâtre violet           | Agora   |
| <b>1113</b> | 162.7  | <b>1977</b> | 1530B.7     | brun clair rougeâtre 5 YR 6/4 ; violet                    | Agora   |
| <b>1114</b> | 162.8  | <b>1977</b> | 3101.1      | brun clair rougeâtre 5 YR 6/4 ; brunâtre rougeâtre        | Agora   |
| <b>1115</b> | 162.9  | <b>1979</b> | 5036.16     | brun clair rougeâtre 5 YR 6/4 ; rouge                     | Agora   |
| <b>1116</b> | 162.10 | <b>1980</b> | 6240        | brun clair rougeâtre savonneuse 5 YR 6/4 ; violet rouge   | Agora   |
| <b>1117</b> | 162.11 | <b>1980</b> | 6248+6248.2 | brun jaunâtre clair 10 R 6/4 ; violet                     | Agora   |
| <b>1118</b> | 162.12 | <b>1985</b> | 306         | brun jaunâtre clair 10 R 6/4 ; brunâtre violet            | Agora   |
| <b>1119</b> | 162.13 | <b>1986</b> | 832(4)      | rougeâtre rose 10 R 7/8 ; violet                          | Agora   |
| <b>1120</b> | 162.14 | <b>1986</b> | 834         | rougeâtre rose, savonneuse 10 R 7/8                       | Agora   |
| <b>1121</b> | 162.15 | <b>1986</b> | 836         | rosé orange fine 2,5 YR 7/6-7/8 ; violet rouge            | Agora   |
| <b>1122</b> | 162.16 | <b>1986</b> | 838         | rougeâtre rose 10 R 7/8 ; brun violet                     | Agora   |
| <b>1123</b> | 162.17 | <b>1986</b> | 908         | brun clair rougeâtre 5 YR 6/4 ; brun                      | Agora   |
| <b>1124</b> | 162.18 | <b>1986</b> | 908.2       | rougeâtre rose 10 R 7/8 ; brun violet                     | Agora   |
| <b>1125</b> | 162.19 | <b>1990</b> | 792         | rougeâtre rose 10 R 7/8 ; brun violet                     | Agora   |
| <b>1126</b> | 162.20 | <b>1973</b> | 4187        | rosé orange fine 2,5 YR 7/6-7/8 ; violet rouge            | Thermes |
| <b>1127</b> | 162.21 | <b>1974</b> | 1508.19     | grise à gris foncé 10 YR 4/1-5/1 ; brun noiraâtre (brulé) | Thermes |
| <b>1128</b> | 162.22 | <b>1974</b> | 1523.8      | rougeâtre rose, savonneuse 10 R 7/8                       | Thermes |
| <b>1129</b> | 162.23 | <b>1974</b> | 1523.14     | gris clair faible, grossière 5 Y 7/1 (int.)               | Thermes |
| <b>1130</b> | 162.24 | <b>1974</b> | 1524.17     | grise à gris foncé 10 YR 4/1-5/1 ; violet                 | Thermes |
| <b>1131</b> | 162.25 | <b>1974</b> | 1524.19     | grise à gris foncé 10 YR 4/1-5/1 ; brun noiraâtre (brulé) | Thermes |
| <b>1132</b> | 162.26 | <b>1974</b> | 1524.20     | grise à gris foncé 10 YR 4/1-5/1 ; brun noiraâtre (brulé) | Thermes |
| <b>1133</b> | 162.27 | <b>1974</b> | 1524.21     | grise à gris foncé 10 YR 4/1-5/1 ; violet                 | Thermes |
| <b>1134</b> | 162.28 | <b>1974</b> | 1600.2      | brun clair rougeâtre 5 YR 6/4 ; brunâtre rougeâtre        | Thermes |
| <b>1135</b> | 162.29 | <b>1975</b> | 6.49        | grise à gris foncé 10 YR 4/1-5/1 ; brun noiraâtre (brulé) | Thermes |
| <b>1136</b> | 162.30 | <b>1975</b> | 6.62        | brun clair rougeâtre 5 YR 6/4 ; rouge                     | Thermes |

|                 |        |      |                |   |         |
|-----------------|--------|------|----------------|---|---------|
| 1137            | 162.31 | 1975 | 6.99           | brun clair rougeâtre 5 YR 6/4 ; rougeâtre                       | Thermes |
| 1138            | 162.32 | 1975 | 6.105          | brun clair rougeâtre 5 YR 6/4 ; brun                            | Thermes |
| 1139            | 162.33 | 1975 | 6.106          | brun jaunâtre clair très fine 10 R 6/4 : brun noirâtre (brûlé)  | Thermes |
| 1140            | 162.34 | 1975 | 28.80          | brun clair rougeâtre savonneuse 5 YR 6/4 ; violet rouge         | Thermes |
| 1141            | 162.35 | 1975 | 35.65          | brun clair rougeâtre 5 YR 6/4 ; brunâtre violet                 | Thermes |
| 1142            | 162.36 | 1976 | 470.4          | rougeâtre rose 10 R 7/8 ; violet                                | Thermes |
| 1143            | 162.37 | 1976 | 572.2bis       | brun clair rougeâtre, grossière et friable 5 YR 6/4 ; rougeâtre | Thermes |
| 1144            | 162.38 | 1976 | 611.15         | brun clair rougeâtre 5 YR 6/4 ; violet                          | Thermes |
| 1145            | 162.39 | 1976 | 654.2          | brun clair rougeâtre 5 YR 6/4 ; brunâtre rougeâtre              | Thermes |
| 1146            | 162.40 | 1978 | 12.8           | brun clair rougeâtre savonneuse 5 YR 6/4 ; violet rouge         | Thermes |
| 1147            | 162.41 | 1979 | 514.3          | grise à gris foncé 10 YR 4/1-5/1 ; brun noirâtre (brûlé)        | Thermes |
| 1148            | 162.42 | 1979 | 550.14         | brun clair rougeâtre 5 YR 6/4 ; brunâtre                        | Thermes |
| 1149            | 162.43 | 1980 | 141.1          | grise à gris foncé 10 YR 4/1-5/1 ; violet                       | Thermes |
| 1150            | 162.44 | 1981 | 515.13         | brun clair rougeâtre friable 5 YR 6/4                           | Thermes |
| 1151            | 162.45 | 1981 | 566.31         | brun clair rougeâtre 5 YR 6/4 ; brun                            | Thermes |
| 1152            | 162.46 | 1981 | 568.15         | brun clair rougeâtre, grossière et friable 5 YR 6/4 ; rougeâtre | Thermes |
| 1153            | 162.47 | 1981 | 576.8          | brun clair rougeâtre, grossière et friable 5 YR 6/4 ; rougeâtre | Thermes |
| 1154            | 162.48 | 1981 | 595.57         | brun clair rougeâtre 5 YR 6/4 ; brun                            | Thermes |
| 1155            | 162.49 | 1989 | 1.55           | brun clair rougeâtre 5 YR 6/4 ; brun                            | Thermes |
| 1156            | 162.50 | 1989 | 7.114          | violet rouge faible friable 2,5 YR 4/8-5/8                      | Thermes |
| <b>Chap. IV</b> |        |      |                |   |         |
| 1157            | 163.1  | 1980 | 6042 (2 frgm.) | rosé orange 2,5 YR 7/6-7/8                                      | Agora   |
| 1158            | 164.1  | 1976 | 1300.35        | beige jaune - jaune pâle 5 Y 8/3-8/4                            | Agora   |
| 1159            | 164.2  | 1975 | 314.1          | brun grisâtre 2,5 Y 5/2   | Agora   |
| 1160            | 164.3  | 1975 | 432.3          | rougeâtre rose 10 R 7/8   | Agora   |
| 1161            | 164.4  | 1987 | 522.2          | brun rougeâtre 5 YR 5/4-4/4                                     | Agora   |
| 1162            | 164.5  | 1973 | 3324           | beige jaune - jaune pâle 5 Y 8/3-8/4                            | Thermes |
| 1163            | 164.6  | 1974 | 1518.8         | rouge foncé 10 R 3/6  | Thermes |
| 1164            | 164.7  | 1980 | 113.36         | jaune brunâtre 10 YR 7/6  | Thermes |
| 1165            | 164.8  | 1981 | 591.45         | beige jaune - jaune pâle 5 Y 8/3-8/4                            | Thermes |
| 1166            | 164.9  | 1985 | 1004.22        | beige jaune - jaune pâle 5 Y 8/3-8/4                            | Thermes |
| 1167            | 164.10 | 1987 | 1007.45        | blanc jaune pâle 2,5 Y 8/2 - 8/4                                | Thermes |
| 1168            | 165.1  | 1973 | 4034           | brun rougeâtre 5 YR 5/4-4/4                                     | Thermes |
| 1169            | 166.1  | 1977 | 1536.2         | brun rougeâtre 5 YR 5/4-4/4                                     | Agora   |
| 1170            | 166.2  | 1972 | 2821           | rouge foncé 10 R 3/6  | Thermes |
| 1171            | 166.3  | 1972 | 3029           | rougeâtre rose 10 R 7/8   | Thermes |

|      |       |      |               |  |         |
|------|-------|------|---------------|--|---------|
| 1172 | 166.4 | 1973 | 1970          | rougeâtre rose 10 R 7/8                                    | Thermes |
| 1173 | 166.5 | 1973 | 2161          | violet rouge faible 2,5 YR 4/8-5/8                         | Thermes |
| 1174 | 166.6 | 1973 | 2306          | rougeâtre rose 10 R 7/8                                    | Thermes |
| 1175 | 166.7 | 1973 | 4006          | grise à gris foncé 10 YR 4/1-5/1 - brun grisâtre 2,5 Y 5/2 | Thermes |
| 1176 | 166.8 | 1986 | 32.76         | violet rouge faible 2,5 YR 4/8-5/8                         | Thermes |
| 1177 | 166.9 | 1987 | 1036.41       | rouge foncé 10 R 3/6                                       | Thermes |
| 1178 | 167.1 | 1974 | 1521.18       | jaune brunâtre 10 YR 7/6                                   | Thermes |
| 1179 | 168.1 | 1976 | 1342.2        | violet rouge 10 YR 5/8                                     | Agora   |
| 1180 | 168.2 | 1975 | 230.4         | violet rouge 10 YR 5/8                                     | Agora   |
| 1181 | 168.3 | 1980 | 6033.2        | violet rouge 10 YR 5/8                                     | Agora   |
| 1182 | 168.4 | 1979 | 563.5         | rougeâtre rose, fine 10 R 7/8                              | Thermes |
| 1183 | 168.5 | 1987 | 1011.14       | rougeâtre rose 10 R 7/8                                    | Thermes |
| 1184 | 169.1 | 1975 | 277.14        | brun rougeâtre 5 YR 5/4-4/4                                | Agora   |
| 1185 | 169.2 | 1975 | 218.2         | brun rougeâtre 5 YR 5/4-4/4                                | Agora   |
| 1186 | 169.3 | 1975 | 222.2         | rouge foncé 10 R 3/6                                       | Agora   |
| 1187 | 169.4 | 1977 | 3060.3        | brun rougeâtre 5 YR 5/4-4/4                                | Agora   |
| 1188 | 170.1 | 1981 | 530.88        | jaune brunâtre 10 YR 7/6 ; brunâtre                        | Thermes |
| 1189 | 171.1 | 1973 | 3634+3635     | rouge foncé 10 R 3/6                                       | Thermes |
| 1190 | 172.1 | 1972 | 551           | violet rouge faible 2,5 YR 4/8-5/8                         | Agora   |
| 1191 | 172.2 | 1974 | 1527.2        | rouge, grossière 10 R 4/8 ; violacé                        | Thermes |
| 1192 | 173.1 | 1977 | 1547.1        | violet rouge 10 YR 5/8                                     | Agora   |
| 1193 | 173.2 | 1990 | 772           | rosé orange 2,5 YR 7/6-7/8                                 | Agora   |
| 1194 | 174.1 | 1980 | 6071.4        | beige jaune - jaune pâle 5 Y 8/3-8/4                       | Agora   |
| 1195 | 174.2 | 1977 | 3094.4        | jaune brunâtre 10 YR 7/6                                   | Agora   |
| 1196 | 174.3 | 1980 | 99.10         | jaune rougeâtre 5 YR 7/8-6/8                               | Thermes |
| 1197 | 174.4 | 1977 | 3094.2        | rouge foncé 10 R 3/6                                       | Agora   |
| 1198 | 174.5 | 1980 | 6054.5        | violet rouge faible 2,5 YR 4/8-5/8                         | Agora   |
| 1199 | 174.6 | 1980 | 6071.1        | jaune rougeâtre 5 YR 7/8-6/8                               | Agora   |
| 1200 | 175.1 | 1972 | 153           | rouge foncé 10 R 3/6                                       | Agora   |
| 1201 | 176.1 | 1986 | 805.1         | jaune brunâtre 10 YR 7/6                                   | Agora   |
| 1202 | 177.1 | 1973 | 3155          | brun rougeâtre 5 YR 5/4-4/4                                | Thermes |
| 1203 | 178.1 | 1977 | 1584.72       | brun rougeâtre 5 YR 5/4-4/4                                | Agora   |
| 1204 | 179.1 | 1976 | 2024.6        | jaune brunâtre 10 YR 7/6                                   | Agora   |
| 1205 | 180.1 | 1980 | 6071.1bis+3+9 | jaune brunâtre 10 YR 7/6                                   | Agora   |
| 1206 | 180.2 | 1975 | 225.1         | brun rougeâtre 5 YR 5/4-4/4                                | Agora   |
| 1207 | 180.3 | 1974 | 1510.35       | gris clair brunâtre, grossière 10 YR 6/2                   | Thermes |
| 1208 | 181.1 | 1972 | 2704a         | violet rouge faible, fine 2,5 YR 4/8-5/8 ; brun rouge      | Thermes |

|      |       |      |           |  |                            |
|------|-------|------|-----------|--|----------------------------|
| 1209 | 182.1 | 1974 | 558.1     | brun grisâtre 2,5 Y 5/2 (mal cuit)                           | Agora, AW 78/9 (s)         |
| 1210 | 183.1 | 1981 | 7004a.1   | beige jaune - jaune pâle 5 Y 8/3-8/4                         | Agora                      |
| 1211 | 184.1 | 1975 | 270.8     | rougeâtre rose, fine 10 R 7/8                                | Agora                      |
| 1212 | 185.1 | 1977 | 2821      | jaune brunâtre 10 YR 7/6                                     | Agora                      |
| 1213 | 185.2 | 1977 | 1518      | rosé orange 2,5 YR 7/6-7/8                                   | Agora                      |
| 1214 | 185.3 | 1977 | 2802.3    | rougeâtre rose 10 R 7/8                                      | Agora                      |
| 1215 | 185.4 | 1973 | 3840      | jaune rougeâtre 5 YR 7/8-6/8                                 | Thermes                    |
| 1216 | 185.5 | 1974 | 1542.3    | grise à brune 7,5 YR 5/0-5/6                                 | Thermes                    |
| 1217 | 186.1 | 1972 | C 27496   | brun rougeâtre 5 YR 5/4-4/4                                  | Thermes, AD 47-49, sac 234 |
| 1218 | 186.2 | 1973 | 2477      | violet rouge faible 2,5 YR 4/8-5/8                           | Thermes                    |
| 1219 | 186.3 | 1981 | 524.52+54 | blanc jaune pâle 2,5 Y 8/2 - 8/4                             | Thermes                    |
| 1220 | 187.1 | 1987 | 1056.54   | brun rougeâtre micacé 5 YR 5/4-4/4                           | Thermes                    |
| 1221 | 187.2 | 1979 | 515.7     | orange foncé 5 YR 5/6  | Thermes                    |
| 1222 | 188.1 | 1975 | 303.2     | violet rouge 10 YR 5/8                                       | Agora                      |
| 1223 | 188.2 | 1977 | 2856.3    | orange foncé 5 YR 5/6  | Agora                      |
| 1224 | 188.3 | 1973 | 3156      | rosé orange friable 2,5 YR 7/6-7/8 ; transparent             | Thermes                    |
| 1225 | 189.1 | 1976 | 2017.38   | jaune rougeâtre - brun grisâtre foncé 7,5 YR - 10 R 4/2      | Agora                      |
| 1226 | 189.2 | 1975 | 265.3     | rosé orange 2,5 YR 7/6-7/8                                   | Agora                      |
| 1227 | 189.3 | 1972 | 285       | violet rouge 10 YR 5/8                                       | Agora                      |
| 1228 | 189.4 | 1979 | 539.31    | rougeâtre rose, fine 10 R 7/8                                | Thermes                    |
| 1229 | 190.1 | 1972 | 661.1     | jaune brunâtre 10 YR 7/6                                     | Agora                      |
| 1230 | 190.2 | 1972 | 2509      | grise à gris foncé 10 YR 4/1-5/1                             | Thermes                    |
| 1231 | 191.1 | 1980 | 122.9     | jaune brunâtre 10 YR 7/6                                     | Thermes                    |
| 1232 | 192.1 | 1977 | 3095.1    | violet rouge faible 2,5 YR 4/8-5/8                           | Agora                      |
| 1233 | 192.2 | 1991 | 313B      | brun rougeâtre micacé 5 YR 5/4-4/4                           | Agora                      |
| 1234 | 193.1 | 1987 | 1036.48   | brune très friable 7,5 YR 4/4-4/6                            | Thermes                    |
| 1235 | 194.1 | 1977 | 3086.2    | jaune rougeâtre - brun intense 7,5 YR 6/6 - 5/6 ; rouge brun | Agora                      |
| 1236 | 194.2 | 1977 | 2832.3    | brun rougeâtre 5 YR 5/4-4/4                                  | Agora                      |
| 1237 | 195.1 | 1977 | 2821bis   | jaune brunâtre 10 YR 7/6                                     | Agora                      |
| 1238 | 195.2 | 1977 | 3098.5    | violet rouge faible 2,5 YR 4/8-5/8                           | Agora                      |
| 1239 | 195.3 | 1985 | 302       | brun rougeâtre très friable 5 YR 5/4-4/4                     | Agora                      |
| 1240 | 195.4 | 1974 | 1521.26   | jaune brunâtre 10 YR 7/6                                     | Thermes                    |
| 1241 | 195.5 | 1977 | 1040.6    | rouge 10 R 4/8   | Thermes                    |
| 1242 | 196.1 | 1973 | 2185      | grise à gris foncé 10 YR 4/1-5/1                             | Thermes                    |
| 1243 | 197.1 | 1973 | 3217      | jaune rougeâtre 5 YR 7/8-6/8                                 | Thermes                    |
| 1244 | 198.1 | 1973 | 1834      | rougeâtre rose 10 R 7/8                                      | Thermes                    |
| 1245 | 199.1 | 1975 | 250.6     | violet rouge faible 2,5 YR 4/8-5/8                           | Agora                      |



|      |        |      |                |  |         |
|------|--------|------|----------------|--|---------|
| 1246 | 199.2  | 1972 | C 27317        | brun rougeâtre 5 YR 5/4-4/4                          | Thermes |
| 1247 | 199.3  | 1973 | 3252           | violet rouge faible 2,5 YR 4/8-5/8                   | Thermes |
| 1248 | 199.4  | 1973 | 3880           | violet rouge faible, grossière 2,5 YR 4/8-5/8        | Thermes |
| 1249 | 200.1  | 1986 | 904            | brun grisâtre, fine 2,5 Y 5/2 (brûlé)                | Agora   |
| 1250 | 200.2  | 1974 | 1574.3         | rosé orange très friable 2,5 YR 7/6-7/8 ; blanchâtre | Thermes |
| 1251 | 201.1  | 1973 | 3660           | brun rougeâtre, grossière 5 YR 5/4-4/4               | Thermes |
| 1252 | 202.1  | 1980 | 6018.1         | brun grisâtre 2,5 Y 5/2                              | Agora   |
| 1253 | 203.1  | 1989 | 5000.2         | brun rougeâtre, grossière 5 YR 5/4-4/4               | Thermes |
| 1254 | 204.1  | 1973 | 1941           | rosé orange 2,5 YR 7/6-7/8                           | Thermes |
| 1255 | 205.1  | 1975 | 606.3          | jaune rougeâtre - brun intense 7,5 YR 6/6 - 5/6      | Agora   |
| 1256 | 205.2  | 1975 | 277.17         | rougeâtre rose 10 R 7/8                              | Agora   |
| 1257 | 205.3  | 1975 | 606.8          | brun rougeâtre 5 YR 5/4-4/4                          | Agora   |
| 1258 | 206.1  | 1973 | 3218           | jaune brunâtre 10 YR 7/6                             | Thermes |
| 1259 | 206.2  | 1981 | 616.13         | beige jaune - jaune pâle 5 Y 8/3-8/4                 | Thermes |
| 1260 | 207.1  | 1972 | 144            | brun rougeâtre 5 YR 5/4-4/4                          | Agora   |
| 1261 | 207.2  | 1976 | 567.1          | orange foncé très, fine 5 YR 5/6 ; brun rouge        | Thermes |
| 1262 | 208.1  | 1975 | 425.1          | grise à gris foncé 10 YR 4/1-5/1                     | Agora   |
| 1263 | 208.2  | 1977 | 1536.3         | rouge foncé 10 R 3/6                                 | Agora   |
| 1264 | 208.3  | 1991 | 307            | brun rougeâtre très friable 5 YR 5/4-4/4             | Agora   |
| 1265 | 208.4  |      | sans no d'inv. | violet rouge 10 YR 5/8                               | Agora   |
| 1266 | 208.5  | 1973 | 1481           | brun rougeâtre 5 YR 5/4-4/4                          | Thermes |
| 1267 | 208.6  | 1972 | C 27280=72.882 | brun rougeâtre micacé 5 YR 5/4-4/4                   | Thermes |
| 1268 | 208.7  | 1972 | C 27318        | violet rouge faible 2,5 YR 4/8-5/8                   | Thermes |
| 1269 | 208.8  | 1972 | 3448           | violet rouge, fine 10 YR 5/8                         | Thermes |
| 1270 | 208.9  | 1973 | 1520           | brun rougeâtre 5 YR 5/4-4/4                          | Thermes |
| 1271 | 208.10 | 1973 | 1857           | brun grisâtre, fine 2,5 Y 5/2 (brûlé)                | Thermes |
| 1272 | 208.11 | 1973 | 1992           | violet rouge 10 YR 5/8                               | Thermes |
| 1273 | 208.12 | 1973 | 2011           | violet rouge faible 2,5 YR 4/8-5/8                   | Thermes |
| 1274 | 208.13 |      | sans no d'inv. | violet rouge, fine 10 YR 5/8                         | Thermes |
| 1275 | 209.1  | 1972 | 337            | violet rouge faible 2,5 YR 4/8-5/8                   | Agora   |
| 1276 | 210.1  | 1987 | 1007.48        | brun jaunâtre clair, grossière 10 R 6/4              | Thermes |
| 1277 | 211.1  | 1973 | 3651           | grise à gris foncé 10 YR 4/1-5/1                     | Thermes |
| 1278 | 211.2  | 1973 | 3665           | brun rougeâtre, grossière 5 YR 5/4-4/4               | Thermes |
| 1279 | 212.1  | 1973 | 1324           | brun rougeâtre 5 YR 5/4-4/4                          | Thermes |
| 1280 | 213.1  | 1972 | 460            | brun grisâtre 2,5 Y 5/2                              | Agora   |
| 1281 | 213.2  | 1972 | 11             | rouge foncé 10 R 3/6                                 | Agora   |
| 1282 | 213.3  | 1972 | 342            | violet rouge 10 YR 5/8                               | Agora   |

|      |        |      |                |  |         |
|------|--------|------|----------------|--|---------|
| 1283 | 213.4  | 1973 | 1251           | rouge foncé 10 R 3/6                     | Thermes |
| 1284 | 213.5  | 1973 | 2439           | brun rougeâtre 5 YR 5/4-4/4              | Thermes |
| 1285 | 213.6  | 1973 | 2851           | brun rougeâtre 5 YR 5/4-4/4              | Thermes |
| 1286 | 213.7  | 1974 | 1510.38        | brun rougeâtre 5 YR 5/4-4/4              | Thermes |
| 1287 | 213.8  | 1976 | 581.11         | brun rougeâtre 5 YR 5/4-4/4              | Thermes |
| 1288 | 213.9  | 1987 | 1036.4         | brun grisâtre 2,5 Y 5/2 ; blanchâtre     | Thermes |
| 1289 | 214.1  | 1975 | 845.1          | brun grisâtre 2,5 Y 5/2 (brûlé)          | Agora   |
| 1290 | 215.1  | 1977 | 3105           | violet rouge faible 2,5 YR 4/8-5/8       | Agora   |
| 1291 | 216.1  |      | sans no d'inv. | rouge faible - rouge 10 R 4/3-4/4        | Thermes |
| 1292 | 217.1  | 1980 | 6077           | rougeâtre rose 10 R 7/8                  | Agora   |
| 1293 | 218.1  | 1981 | 530.1          | jaune rougeâtre 5 YR 7/8-6/8             | Thermes |
| 1294 | 218.2  | 1978 | 29.30          | jaune rougeâtre 5 YR 7/8-6/8             | Thermes |
| 1295 | 218.3  | 1987 | 1051.36        | beige jaune - jaune pâle 5 Y 8/3-8/4     | Thermes |
| 1296 | 218.4  | 1987 | 1064.57        | beige jaune - jaune pâle 5 Y 8/3-8/4     | Thermes |
| 1297 | 218.5  | 1987 | 1044.19        | grise à gris foncé 10 YR 4/1-5/1 (brûlé) | Thermes |
| 1298 | 219.1  | 1977 | 1505.1         | jaune brunâtre 10 YR 7/6                 | Agora   |
| 1299 | 220.1  | 1990 | 812            | jaune brunâtre 10 YR 7/6                 | Agora   |
| 1300 | 221.1  | 1973 | 3331           | rosé orange 2,5 YR 7/6-7/8               | Thermes |
| 1301 | 222.1  | 1985 | 1005.65        | jaune rougeâtre 5 YR 7/8-6/8             | Thermes |
| 1302 | 223.1  | 1973 | 2309           | brun rougeâtre 5 YR 5/4-4/4              | Thermes |
| 1303 | 224.1  | 1973 | 1552           | brun rougeâtre 5 YR 5/4-4/4              | Thermes |
| 1304 | 225.1  | 1974 | 1535.48        | grise à gris foncé 10 YR 4/1-5/1 (brûlé) | Thermes |
| 1305 | 226.1  | 1974 | 1535.45        | jaune brunâtre 10 YR 7/6                 | Thermes |
| 1306 | 227.1  | 1980 | 6034           | jaune brunâtre 10 YR 7/6                 | Agora   |
| 1307 | 228.1  | 1976 | 2027.43        | jaune brunâtre 10 YR 7/6                 | Agora   |
| 1308 | 228.2  | 1977 | 1532           | jaune brunâtre 10 YR 7/6                 | Agora   |
| 1309 | 228.3  | 1979 | 5031           | blanc jaune pâle 2,5 Y 8/2 - 8/4         | Agora   |
| 1310 | 228.4  | 1983 | 1017           | beige jaune - jaune pâle 5 Y 8/3-8/4     | Agora   |
| 1311 | 228.5  | 1990 | 801            | beige jaune - jaune pâle 5 Y 8/3-8/4     | Agora   |
| 1312 | 228.6  | 1990 | 801bis         | beige jaune - jaune pâle 5 Y 8/3-8/4     | Agora   |
| 1313 | 228.7  | 1990 | 812bis         | jaune brunâtre 10 YR 7/6                 | Agora   |
| 1314 | 228.8  | 1990 | 812ter         | jaune brunâtre 10 YR 7/6                 | Agora   |
| 1315 | 228.9  | 1973 | 3215           | beige jaune - jaune pâle 5 Y 8/3-8/4     | Thermes |
| 1316 | 228.10 | 1973 | 3883           | jaune rougeâtre 5 YR 7/8-6/8             | Thermes |
| 1317 | 229.1  | 1974 | 1535.46        | gris clair brunâtre 10 YR 6/2 (brûlé)    | Thermes |
| 1318 | 229.2  | 1981 | 530.5          | jaune brunâtre 10 YR 7/6                 | Thermes |
| 1319 | 229.3  | 1985 | 1005.67        | jaune rougeâtre 5 YR 7/8-6/8             | Thermes |

|      |       |      |              |  |                   |
|------|-------|------|--------------|--|-------------------|
| 1320 | 230.1 | 1973 | 3480         | gris clair brunâtre 10 YR 6/2 (brûlé)                      | Thermes           |
| 1321 | 231.1 | 1977 | 1530B.11     | beige jaune - jaune pâle 5 Y 8/3-8/4                       | Agora             |
| 1322 | 231.2 | 1973 | 22*          | beige jaune - jaune pâle 5 Y 8/3-8/4                       | Thermes           |
| 1323 | 231.3 | 1973 | 3481         | grise à gris foncé 10 YR 4/1-5/1 (brûlé)                   | Thermes           |
| 1324 | 231.4 | 1973 | 4185         | brun rougeâtre 5 YR 5/4-4/4                                | Thermes           |
| 1325 | 231.5 | 1979 | 516.21       | rosé orange 2,5 YR 7/6-7/8                                 | Thermes           |
| 1326 | 231.6 | 1981 | 530.7        | blanc jaune pâle 2,5 Y 8/2 - 8/4                           | Thermes           |
| 1327 | 231.7 | 1985 | 1004.17      | beige jaune - jaune pâle 5 Y 8/3-8/4                       | Thermes           |
| 1328 | 232.1 | 1973 | 3907         | brun rougeâtre, grossière 5 YR 5/4-4/4                     | Thermes           |
| 1329 | 233.1 | 1976 | 1851.1       | violet rouge, fine 10 YR 5/8                               | Agora             |
| 1330 | 234.1 | 1983 | 1002.1       | violet rouge faible 2,5 YR 4/8-5/8                         | Agora             |
| 1331 | 235.1 | 1973 | 3772         | jaune brunâtre, grossière 10 YR 7/6                        | Thermes           |
| 1332 | 235.2 | 1973 | 3732         | grise à gris foncé 10 YR 4/1-5/1                           | Thermes           |
| 1333 | 236.1 | 1972 | 137          | rougeâtre rose 10 R 7/8                                    | Agora             |
| 1334 | 236.2 | 1972 | 369          | brun rougeâtre 5 YR 5/4-4/4 ; violacé                      | Agora             |
| 1335 | 236.3 | 1973 | 1999         | orange foncé 5 YR 5/6                                      | Thermes           |
| 1336 | 236.4 | 1973 | 3580         | grise à gris foncé 10 YR 4/1-5/1                           | Thermes           |
| 1337 | 236.5 | 1973 | 3617         | rosé orange 2,5 YR 7/6-7/8                                 | Thermes           |
| 1338 | 237.1 | 1974 | 501.6        | violet rouge faible, grossière 2,5 YR 4/8-5/8              | Agora, AY 79 (SE) |
| 1339 | 238.1 | 1972 | 685.5        | grise à gris foncé 10 YR 4/1-5/1                           | Agora             |
| 1340 | 238.2 | 1977 | 1536+1536.10 | brun rougeâtre 5 YR 5/4-4/4                                | Agora             |
| 1341 | 238.3 | 1972 | 1498         | violet rouge 10 YR 5/8                                     | Thermes           |
| 1342 | 238.4 | 1973 | 1646         | rougeâtre rose 10 R 7/8                                    | Thermes           |
| 1343 | 238.5 | 1973 | 2821         | grise à gris foncé 10 YR 4/1-5/1                           | Thermes           |
| 1344 | 238.6 | 1973 | 3950         | rouge foncé 10 R 3/6                                       | Thermes           |
| 1345 | 238.7 | 1987 | 1011.8       | violet rouge faible 2,5 YR 4/8-5/8                         | Thermes           |
| 1346 | 239.1 | 1975 | 215.1        | rougeâtre rose 10 R 7/8                                    | Agora             |
| 1347 | 239.2 | 1975 | 265.8        | brun rougeâtre 5 YR 5/4-4/4                                | Agora             |
| 1348 | 239.3 | 1975 | 277.6        | brun rougeâtre 5 YR 5/4-4/4 ; violacé                      | Agora             |
| 1349 | 239.4 | 1975 | 425.5        | brun rougeâtre 5 YR 5/4-4/4                                | Agora             |
| 1350 | 239.5 | 1975 | 617.4        | brun grisâtre 2,5 Y 5/2                                    | Agora             |
| 1351 | 239.6 | 1975 | 857.4        | rouge 10 R 4/8 ; rouge brun                                | Agora             |
| 1352 | 239.7 | 1976 | 2008.13      | grise à gris foncé 10 YR 4/1-5/1 - brun grisâtre 2,5 Y 5/2 | Agora             |
| 1353 | 239.8 | 1977 | 1516.1       | brun rougeâtre 5 YR 5/4-4/4                                | Agora             |
| 1354 | 239.9 | 1977 | 3056         | violet rouge faible 2,5 YR 4/8-5/8                         | Agora             |
| 1355 | 240.1 | 1973 | 3881         | violet rouge 10 YR 5/8                                     | Thermes           |
| 1356 | 240.2 | 1980 | 23.7         | orange foncé 5 YR 5/6                                      | Thermes           |

|      |        |      |          |  |                  |
|------|--------|------|----------|--|------------------|
| 1357 | 240.3  | 1987 | 1007.110 | gris clair brunâtre 10 YR 6/2 (mal cuit)                         | Thermes          |
| 1358 | 240.4  | 1987 | 1077     | violet rouge, fine 10 YR 5/8 -                                   | Thermes          |
|      |        |      |          | gris clair brunâtre 10 YR 6/2 (brûlé)                            |                  |
| 1359 | 241.1  | 1976 | 1252.1   | jaune rougeâtre 7,5 YR 7/6-7/8                                   | Agora            |
| 1360 | 241.2  | 1974 | 531.1    | blanc jaune pâle 2,5 Y 8/2 - 8/4                                 | Agora            |
| 1361 | 241.3  | 1974 | 599.1    | jaune brunâtre 10 YR 7/6   | Agora, AY 80 (E) |
| 1362 | 241.4  | 1975 | 409.3    | jaune brunâtre 10 YR 7/6   | Agora            |
| 1363 | 241.5  | 1976 | 1361.12  | rougeâtre rose 10 R 7/8  | Agora            |
| 1364 | 241.6  | 1976 | 1820.1   | orange foncé 5 YR 5/6  | Agora            |
| 1365 | 241.7  | 1976 | 1886.2   | jaune rougeâtre 7,5 YR 7/6-7/8                                   | Agora            |
| 1366 | 241.8  | 1977 | 2851.1   | blanc jaune pâle 2,5 Y 8/2 - 8/4                                 | Agora            |
| 1367 | 241.9  | 1977 | 2851.3   | blanc jaune pâle 2,5 Y 8/2 - 8/4                                 | Agora            |
| 1368 | 241.10 | 1977 | 3045.2   | jaune rougeâtre 7,5 YR 7/6-7/8                                   | Agora            |
| 1369 | 241.11 | 1977 | 3057.2   | jaune brunâtre 10 YR 7/6 - gris clair brunâtre 10 YR 6/2 (brûlé) | Agora            |
| 1370 | 241.12 | 1977 | 3057.4   | beige jaune - jaune pâle 5 Y 8/3-8/4                             | Agora            |
| 1371 | 241.13 | 1977 | 3083.40  | beige jaune - jaune pâle 5 Y 8/3-8/4                             | Agora            |
| 1372 | 241.14 | 1980 | 6029     | jaune brunâtre 10 YR 7/6   | Agora            |
| 1373 | 241.15 | 1980 | 6029bis  | beige jaune - jaune pâle 5 Y 8/3-8/4                             | Agora            |
| 1374 | 241.16 | 1980 | 6054     | blanc jaune pâle 2,5 Y 8/2 - 8/4                                 | Agora            |
| 1375 | 241.17 | 1980 | 6054.2   | beige jaune - jaune pâle 5 Y 8/3-8/4                             | Agora            |
| 1376 | 241.18 | 1980 | 6071.5   | grise à gris foncé 10 YR 4/1-5/1 (brûlé)                         | Agora            |
| 1377 | 241.19 | 1980 | 6102     | gris clair brunâtre 10 YR 6/2                                    | Agora            |
| 1378 | 241.20 | 1983 | 1022     | jaune brunâtre 10 YR 7/6   | Agora            |
| 1379 | 241.21 | 1986 | 813      | jaune brunâtre 10 YR 7/6   | Agora            |
| 1380 | 241.22 | 1990 | 766      | beige jaune - jaune pâle 5 Y 8/3-8/4                             | Agora            |
| 1381 | 241.23 | 1991 | 512      | jaune brunâtre 10 YR 7/6   | Agora            |
| 1382 | 241.24 | 1972 | 1651     | beige jaune - jaune pâle 5 Y 8/3-8/4                             | Thermes          |
| 1383 | 241.25 | 1973 | 3017     | beige jaune - jaune pâle 5 Y 8/3-8/4 - gris clair faible 5 Y 7/1 | Thermes          |
| 1384 | 241.26 | 1973 | 3020     | jaune rougeâtre 7,5 YR 7/6-7/8                                   | Thermes          |
| 1385 | 241.27 | 1973 | 3029     | jaune brunâtre 10 YR 7/6 - gris clair brunâtre 10 YR 6/2 (brûlé) | Thermes          |
| 1386 | 241.28 | 1973 | 3317     | jaune rougeâtre 7,5 YR 7/6-7/8                                   | Thermes          |
| 1387 | 241.29 | 1973 | 3318     | jaune rougeâtre 7,5 YR 7/6-7/8                                   | Thermes          |
| 1388 | 241.30 | 1973 | 3319     | beige jaune - jaune pâle 5 Y 8/3-8/4                             | Thermes          |
| 1389 | 241.31 | 1973 | 3531     | jaune rougeâtre 7,5 YR 7/6-7/8                                   | Thermes          |
| 1390 | 241.32 | 1973 | 3813     | jaune rougeâtre 7,5 YR 7/6-7/8                                   | Thermes          |
| 1391 | 241.33 | 1973 | 3842     | jaune rougeâtre 7,5 YR 7/6-7/8                                   | Thermes          |
| 1392 | 241.34 | 1973 | 3850     | jaune rougeâtre 7,5 YR 7/6-7/8                                   | Thermes          |

|      |        |      |            |  |                                       |
|------|--------|------|------------|--|---------------------------------------|
| 1393 | 241.35 | 1974 | 1508.21    | blanc jaune pâle 2,5 Y 8/2 - 8/4               | Thermes                               |
| 1394 | 241.36 | 1974 | 1521.11    | beige jaune - jaune pâle 5 Y 8/3-8/4           | Thermes                               |
| 1395 | 241.37 | 1974 | 1521.20    | jaune rougeâtre 7,5 YR 7/6-7/8                 | Thermes                               |
| 1396 | 241.38 | 1974 | 1521.22    | jaune rougeâtre 7,5 YR 7/6-7/8                 | Thermes                               |
| 1397 | 241.39 | 1974 | 1535.19    | beige jaune - jaune pâle 5 Y 8/3-8/4           | Thermes                               |
| 1398 | 241.40 | 1980 | 99.12      | blanc jaune pâle 2,5 Y 8/2 - 8/4               | Thermes                               |
| 1399 | 241.41 | 1980 | 113.39     | beige jaune - jaune pâle 5 Y 8/3-8/4           | Thermes                               |
| 1400 | 241.42 | 1981 | 524.56     | jaune rougeâtre 7,5 YR 7/6-7/8                 | Thermes                               |
| 1401 | 241.43 | 1981 | 605.76     | jaune rougeâtre 7,5 YR 7/6-7/8                 | Thermes                               |
| 1402 | 241.44 | 1981 | 610.10     | jaune rougeâtre 7,5 YR 7/6-7/8                 | Thermes                               |
| 1403 | 241.45 | 1985 | 1040       | jaune rougeâtre 7,5 YR 7/6-7/8                 | Thermes                               |
| 1404 | 241.46 | 1985 | 1056       | jaune rougeâtre 7,5 YR 7/6-7/8                 | Thermes                               |
| 1405 | 241.47 | 1988 | 508.8      | jaune rougeâtre 7,5 YR 7/6-7/8                 | Thermes                               |
| 1406 | 241.48 | 1988 | 508.10     | jaune rougeâtre 7,5 YR 7/6-7/8                 | Thermes                               |
| 1407 | 241.49 | 1988 | 508.17     | beige jaune - jaune pâle 5 Y 8/3-8/4           | Thermes                               |
| 1408 | 242.1  | 1974 | 509.1      | violet rouge faible 2,5 YR 4/8-5/8             | Agora, AX 79 (SE)                     |
| 1409 | 242.2  | 1975 | 403.1      | rougeâtre rose 10 R 7/8                        | Agora                                 |
| 1410 | 242.3  | 1974 | 509.2      | rosé orange 2,5 YR 7/6-7/8                     | Agora, AX 79 (SE)                     |
| 1411 | 242.4  | 1975 | 403.10     | brun rougeâtre 5 YR 5/4-4/4                    | Agora                                 |
| 1412 | 242.5  | 1975 | 420.1      | orange foncé 5 YR 5/6                          | Agora                                 |
| 1413 | 242.6  | 1976 | 1257.1bis  | violet rouge faible 2,5 YR 4/8-5/8             | Agora                                 |
| 1414 | 242.7  | 1976 | 2020.4     | brun rougeâtre 5 YR 5/4-4/4                    | Agora                                 |
| 1415 | 242.8  | 1976 | 2036.34    | brun rougeâtre 5 YR 5/4-4/4                    | Agora                                 |
| 1416 | 242.9  | 1976 | 2929.40    | violet rouge 10 YR 5/8                         | Agora                                 |
| 1417 | 242.10 | 1977 | 1513       | rosé orange 2,5 YR 7/6-7/8                     | Agora                                 |
| 1418 | 242.11 | 1977 | 3004.1     | rouge faible - rouge 10 R 4/3-4/4              | Agora                                 |
| 1419 | 242.12 | 1979 | 5016.2     | violet rouge faible 2,5 YR 4/8-5/8             | Agora                                 |
| 1420 | 242.13 | 2000 | BE COL 120 | brun rougeâtre 5 YR 5/4-4/4                    | Agora, 201. BA 93, hors stratigraphie |
| 1421 | 242.14 | 1972 | C 27390    | brun rougeâtre 5 YR 5/4-4/4                    | Thermes, AD 47-49, sac 103            |
| 1422 | 242.15 | 1972 | C 27464    | violet rouge 10 YR 5/8                         | Thermes, AD 47-49, sac 196            |
| 1423 | 242.16 | 1972 | C 27475    | violet rouge faible dur et fine 2,5 YR 4/8-5/8 | Thermes, AD 47-49, sac 205            |
| 1424 | 242.17 | 1972 | C 27484    | brun rougeâtre 5 YR 5/4-4/4                    | Thermes, AD 47-49, sac 208            |
| 1425 | 242.18 | 1972 | C 27487    | brun rougeâtre 5 YR 5/4-4/4                    | Thermes, AD 47-49, sac 220            |
| 1426 | 242.19 | 1972 | C 27495    | grise à gris foncé 10 YR 4/1-5/1 (brûlé)       | Thermes, AD 47-49, sac 227'           |
| 1427 | 242.20 | 1972 | 1606       | brun rougeâtre 5 YR 5/4-4/4                    | Thermes                               |
| 1428 | 242.21 | 1972 | 3092       | rouge faible - rouge 10 R 4/3-4/4              | Thermes                               |
| 1429 | 242.22 | 1972 | 3285       | gris clair brunâtre 10 YR 6/2                  | Thermes                               |

|      |        |      |         |   |                   |
|------|--------|------|---------|---|-------------------|
| 1430 | 242.23 | 1972 | 3296    | brun rougeâtre 5 YR 5/4-4/4                       | Thermes           |
| 1431 | 242.24 | 1972 | 3405    | brun rougeâtre 5 YR 5/4-4/4                       | Thermes           |
| 1432 | 242.25 | 1972 | 3442    | rougeâtre rose 10 R 7/8                           | Thermes           |
| 1433 | 242.26 | 1972 | 3443    | gris clair faible 5 Y 7/1                         | Thermes           |
| 1434 | 242.27 | 1973 | 1320    | violet rouge faible dur 2,5 YR 4/8-5/8            | Thermes           |
| 1435 | 242.28 | 1973 | 1327    | rouge faible - rouge 10 R 4/3-4/4                 | Thermes           |
| 1436 | 242.29 | 1973 | 1417    | brun rougeâtre 5 YR 5/4-4/4                       | Thermes           |
| 1437 | 242.30 | 1973 | 1883    | brun rougeâtre 5 YR 5/4-4/4                       | Thermes           |
| 1438 | 242.31 | 1973 | 1884    | violet rouge faible, fine et dur 2,5 YR 4/8-5/8   | Thermes           |
| 1439 | 242.32 | 1973 | 1885    | grise à gris foncé 10 YR 4/1-5/1 (brûlé)          | Thermes           |
| 1440 | 242.33 | 1973 | 1997    | violet rouge, grossière et très friable 10 YR 5/8 | Thermes           |
| 1441 | 242.34 | 1974 | 1548.1  | gris clair brunâtre dur 10 YR 6/2                 | Thermes           |
| 1442 | 242.35 | 1975 | 55.8    | rouge faible - rouge 10 R 4/3-4/4                 | Thermes           |
| 1443 | 242.36 | 1976 | 624.3   | brun rougeâtre 5 YR 5/4-4/4                       | Thermes           |
| 1444 | 242.37 | 1979 | 632.103 | rosé orange 2,5 YR 7/6-7/8                        | Thermes           |
| 1445 | 242.38 | 1974 | 506.2   | rouge faible - rouge 10 R 4/3-4/4                 | Agora, AX 79 (NW) |
| 1446 | 242.39 | 1974 | 513.2   | violet rouge faible 2,5 YR 4/8-5/8                | Agora, AY 79      |
| 1447 | 242.40 | 1974 | 535.2   | violet rouge faible dur 2,5 YR 4/8-5/8            | Agora, AX 79      |
| 1448 | 242.41 | 1975 | 813.1   | violet rouge faible, fine et dur 2,5 YR 4/8-5/8   | Agora             |
| 1449 | 242.42 | 1976 | 1252.14 | brun rougeâtre 5 YR 5/4-4/4                       | Agora             |
| 1450 | 242.43 | 1976 | 1259.1  | brun rougeâtre 5 YR 5/4-4/4                       | Agora             |
| 1451 | 242.44 | 1976 | 1259.2  | violet rouge faible dur 2,5 YR 4/8-5/8            | Agora             |
| 1452 | 242.45 | 1976 | 1342.19 | violet rouge 10 YR 5/8                            | Agora             |
| 1453 | 242.46 | 1976 | 1350.4  | violet rouge faible, fine et dur 2,5 YR 4/8-5/8   | Agora             |
| 1454 | 242.47 | 1976 | 1351.2  | violet rouge faible, fine et dur 2,5 YR 4/8-5/8   | Agora             |
| 1455 | 242.48 | 1976 | 2833.1  | violet rouge 10 YR 5/8                            | Agora             |
| 1456 | 242.49 | 1977 | 1507.1  | brun rougeâtre 5 YR 5/4-4/4                       | Agora             |
| 1457 | 242.50 | 1977 | 1764.1  | violet rouge 10 YR 5/8                            | Agora             |
| 1458 | 242.51 | 1977 | 2832.19 | violet rouge faible dur 2,5 YR 4/8-5/8            | Agora             |
| 1459 | 242.52 | 1977 | 3023.3  | rouge faible - rouge 10 R 4/3-4/4                 | Agora             |
| 1460 | 242.53 | 1977 | 3032.2  | rosé orange 2,5 YR 7/6-7/8                        | Agora             |
| 1461 | 242.54 | 1977 | 3038.7  | grise à gris foncé 10 YR 4/1-5/1 (brûlé)          | Agora             |
| 1462 | 242.55 | 1980 | 6015.1  | brun rougeâtre 5 YR 5/4-4/4                       | Agora             |
| 1463 | 242.56 | 1980 | 6046.2  | brun rougeâtre 5 YR 5/4-4/4                       | Agora             |
| 1464 | 242.57 | 1980 | 6047    | rouge faible - rouge 10 R 4/3-4/4                 | Agora             |
| 1465 | 242.58 | 1987 | 502.2   | rougeâtre rose 10 R 7/8                           | Agora             |
| 1466 | 242.59 | 1987 | 503.7   | violet rouge 10 YR 5/8                            | Agora             |

|      |        |      |                |   |         |
|------|--------|------|----------------|---|---------|
| 1467 | 242.60 | 1987 | 518.1          | violet rouge faible 2,5 YR 4/8-5/8              | Agora   |
| 1468 | 242.61 | 1987 | 560.1          | rosé orange 2,5 YR 7/6-7/8                      | Agora   |
| 1469 | 242.62 | 1990 | 813            | violet rouge faible, fine et dur 2,5 YR 4/8-5/8 | Agora   |
| 1470 | 242.63 | 1972 | C 27284=72.884 | rosé orange 2,5 YR 7/6-7/8                      | Thermes |
| 1471 | 242.64 | 1972 | 1193           | rougeâtre rose 10 R 7/8                         | Thermes |
| 1472 | 242.65 | 1972 | 1213           | violet rouge 10 YR 5/8                          | Thermes |
| 1473 | 242.66 | 1972 | 1640           | violet rouge faible dur et fine 2,5 YR 4/8-5/8  | Thermes |
| 1474 | 242.68 | 1972 | 1646           | rosé orange 2,5 YR 7/6-7/8                      | Thermes |
| 1475 | 242.69 | 1972 | 1707           | brun rougeâtre 5 YR 5/4-4/4                     | Thermes |
| 1476 | 242.70 | 1972 | 1835           | brun rougeâtre 5 YR 5/4-4/4                     | Thermes |
| 1477 | 242.71 | 1972 | 1955           | rosé orange 2,5 YR 7/6-7/8                      | Thermes |
| 1478 | 242.72 | 1972 | 2222           | brun rougeâtre 5 YR 5/4-4/4                     | Thermes |
| 1479 | 242.73 | 1972 | 2276           | rouge faible - rouge 10 R 4/3-4/4               | Thermes |
| 1480 | 242.74 | 1972 | 3082           | violet rouge 10 YR 5/8                          | Thermes |
| 1481 | 242.75 | 1972 | 3095           | violet rouge faible 2,5 YR 4/8-5/8              | Thermes |
| 1482 | 242.76 | 1972 | 3097           | violet rouge faible dur 2,5 YR 4/8-5/8          | Thermes |
| 1483 | 242.77 | 1972 | 3098           | brun rougeâtre 5 YR 5/4-4/4                     | Thermes |
| 1484 | 242.78 | 1972 | 3108           | violet rouge 10 YR 5/8                          | Thermes |
| 1485 | 242.79 | 1972 | 3116           | violet rouge faible 2,5 YR 4/8-5/8              | Thermes |
| 1486 | 242.80 | 1972 | 3284           | violet rouge 10 YR 5/8                          | Thermes |
| 1487 | 242.81 | 1972 | 3407           | violet rouge 10 YR 5/8                          | Thermes |
| 1488 | 242.82 | 1973 | 1195           | violet rouge faible dur 2,5 YR 4/8-5/8          | Thermes |
| 1489 | 242.83 | 1973 | 1414           | brun rougeâtre 5 YR 5/4-4/4                     | Thermes |
| 1490 | 242.84 | 1973 | 1491           | gris clair faible 5 Y 7/1                       | Thermes |
| 1491 | 242.85 | 1973 | 1492           | gris clair brunâtre dur 10 YR 6/2               | Thermes |
| 1492 | 242.86 | 1973 | 1522           | grise à gris foncé 10 YR 4/1-5/1 (brûlé)        | Thermes |
| 1493 | 242.87 | 1973 | 1824           | brun rougeâtre 5 YR 5/4-4/4                     | Thermes |
| 1494 | 242.88 | 1973 | 1887           | rougeâtre rose 10 R 7/8                         | Thermes |
| 1495 | 242.89 | 1973 | 1890           | rosé orange 2,5 YR 7/6-7/8                      | Thermes |
| 1496 | 242.90 | 1973 | 1928           | rosé orange 2,5 YR 7/6-7/8                      | Thermes |
| 1497 | 242.91 | 1973 | 1929           | rougeâtre rose 10 R 7/8                         | Thermes |
| 1498 | 242.92 | 1973 | 1952           | rosé orange 2,5 YR 7/6-7/8                      | Thermes |
| 1499 | 242.93 | 1973 | 1956           | violet rouge 10 YR 5/8                          | Thermes |
| 1500 | 242.94 | 1973 | 1959           | violet rouge faible 2,5 YR 4/8-5/8              | Thermes |
| 1501 | 242.95 | 1973 | 1971           | violet rouge faible dur 2,5 YR 4/8-5/8          | Thermes |
| 1502 | 242.96 | 1973 | 1976           | violet rouge 10 YR 5/8                          | Thermes |
| 1503 | 242.97 | 1973 | 1985           | violet rouge faible 2,5 YR 4/8-5/8              | Thermes |

|      |         |      |         |  |         |
|------|---------|------|---------|--|---------|
| 1504 | 242.98  | 1973 | 1986    | rosé orange 2,5 YR 7/6-7/8             | Thermes |
| 1505 | 242.99  | 1973 | 1993    | rougeâtre rose 10 R 7/8                | Thermes |
| 1506 | 242.100 | 1973 | 2002    | rougeâtre rose 10 R 7/8                | Thermes |
| 1507 | 242.101 | 1973 | 2277    | rosé orange 2,5 YR 7/6-7/8             | Thermes |
| 1508 | 242.102 | 1973 | 2767    | violet rouge 10 YR 5/8                 | Thermes |
| 1509 | 242.103 | 1973 | 3251    | rosé orange 2,5 YR 7/6-7/8             | Thermes |
| 1510 | 242.104 | 1974 | 1547.1  | brun rougeâtre 5 YR 5/4-4/4            | Thermes |
| 1511 | 242.105 | 1974 | 1556.1  | gris clair faible 5 Y 7/1              | Thermes |
| 1512 | 242.106 | 1974 | 3024    | violet rouge 10 YR 5/8                 | Thermes |
| 1513 | 242.107 | 1976 | 685.1   | rosé orange 2,5 YR 7/6-7/8             | Thermes |
| 1514 | 242.108 | 1987 | 1056.4  | rougeâtre rose 10 R 7/8                | Thermes |
| 1515 | 242.109 | 1972 | 1656    | violet rouge 10 YR 5/8                 | Thermes |
| 1516 | 242.110 | 1972 | 3096    | violet rouge faible 2,5 YR 4/8-5/8     | Thermes |
| 1517 | 242.111 | 1972 | 3098bis | rosé orange 2,5 YR 7/6-7/8             | Thermes |
| 1518 | 242.112 | 1972 | 3282    | brun rougeâtre 5 YR 5/4-4/4            | Thermes |
| 1519 | 242.113 | 1972 | 3312    | rosé orange 2,5 YR 7/6-7/8             | Thermes |
| 1520 | 242.114 | 1972 | 3537    | rougeâtre rose 10 R 7/8                | Thermes |
| 1521 | 242.115 | 1973 | 1212    | violet rouge 10 YR 5/8                 | Thermes |
| 1522 | 242.116 | 1973 | 1331    | violet rouge faible 2,5 YR 4/8-5/8     | Thermes |
| 1523 | 242.117 | 1973 | 1489    | violet rouge 10 YR 5/8                 | Thermes |
| 1524 | 242.118 | 1973 | 1511    | rosé orange 2,5 YR 7/6-7/8             | Thermes |
| 1525 | 242.119 | 1973 | 1513    | brun rougeâtre 5 YR 5/4-4/4            | Thermes |
| 1526 | 242.120 | 1973 | 1517    | rosé orange 2,5 YR 7/6-7/8             | Thermes |
| 1527 | 242.121 | 1973 | 1765    | violet rouge 10 YR 5/8                 | Thermes |
| 1528 | 242.122 | 1973 | 1827    | violet rouge 10 YR 5/8                 | Thermes |
| 1529 | 242.123 | 1973 | 1896    | rosé orange 2,5 YR 7/6-7/8             | Thermes |
| 1530 | 242.124 | 1973 | 1939    | rosé orange 2,5 YR 7/6-7/8             | Thermes |
| 1531 | 242.125 | 1973 | 1940    | violet rouge 10 YR 5/8                 | Thermes |
| 1532 | 242.126 | 1973 | 1972    | violet rouge faible dur 2,5 YR 4/8-5/8 | Thermes |
| 1533 | 242.127 | 1973 | 2000    | rosé orange 2,5 YR 7/6-7/8             | Thermes |
| 1534 | 242.128 | 1973 | 2149    | violet rouge 10 YR 5/8                 | Thermes |
| 1535 | 242.129 | 1973 | 2436    | rouge faible - rouge 10 R 4/3-4/4      | Thermes |
| 1536 | 242.130 | 1973 | 2882    | rosé orange 2,5 YR 7/6-7/8             | Thermes |
| 1537 | 242.131 | 1973 | 3287    | rougeâtre rose 10 R 7/8                | Thermes |
| 1538 | 242.132 | 1976 | 571.3   | brun rougeâtre 5 YR 5/4-4/4            | Thermes |
| 1539 | 242.133 | 1988 | 508.13  | rosé orange 2,5 YR 7/6-7/8             | Thermes |
| 1540 | 242.134 | 1977 | 1513.12 | gris clair faible 5 Y 7/1              | Agora   |



|      |         |      |         |                                    |                         |
|------|---------|------|---------|------------------------------------|-------------------------|
| 1541 | 242.135 | 1977 | 1543.9  | gris clair brunâtre 10 YR 6/2      | Agora                   |
| 1542 | 242.136 | 1972 | C 27387 | brun rougeâtre 5 YR 5/4-4/4        | Thermes, AF 56, sac 101 |
| 1543 | 242.137 | 1972 | 1639    | rosé orange 2,5 YR 7/6-7/8         | Thermes                 |
| 1544 | 242.138 | 1972 | 1795    | violet rouge 10 YR 5/8             | Thermes                 |
| 1545 | 242.139 | 1972 | 3009    | rosé orange 2,5 YR 7/6-7/8         | Thermes                 |
| 1546 | 242.140 | 1972 | 3034    | violet rouge 10 YR 5/8             | Thermes                 |
| 1547 | 242.141 | 1972 | 3038    | violet rouge faible 2,5 YR 4/8-5/8 | Thermes                 |
| 1548 | 242.142 | 1972 | 3110    | brun rougeâtre 5 YR 5/4-4/4        | Thermes                 |
| 1549 | 242.143 | 1972 | 3219    | rouge faible - rouge 10 R 4/3-4/4  | Thermes                 |
| 1550 | 242.144 | 1973 | 1229    | rosé orange 2,5 YR 7/6-7/8         | Thermes                 |
| 1551 | 242.145 | 1973 | 1496    | rougeâtre rose 10 R 7/8            | Thermes                 |
| 1552 | 242.146 | 1973 | 1503    | violet rouge 10 YR 5/8             | Thermes                 |
| 1553 | 242.147 | 1973 | 1719    | violet rouge faible 2,5 YR 4/8-5/8 | Thermes                 |
| 1554 | 242.148 | 1973 | 1779    | rosé orange 2,5 YR 7/6-7/8         | Thermes                 |
| 1555 | 242.149 | 1973 | 1830    | rougeâtre rose 10 R 7/8            | Thermes                 |
| 1556 | 242.150 | 1973 | 1848    | violet rouge 10 YR 5/8             | Thermes                 |
| 1557 | 242.151 | 1973 | 1893    | brun rougeâtre 5 YR 5/4-4/4        | Thermes                 |
| 1558 | 242.152 | 1973 | 1898    | rougeâtre rose 10 R 7/8            | Thermes                 |
| 1559 | 242.153 | 1973 | 1918    | violet rouge 10 YR 5/8             | Thermes                 |
| 1560 | 242.154 | 1973 | 1964    | violet rouge 10 YR 5/8             | Thermes                 |
| 1561 | 242.155 | 1973 | 1994    | brun rougeâtre 5 YR 5/4-4/4        | Thermes                 |
| 1562 | 242.156 | 1973 | 2254    | violet rouge 10 YR 5/8             | Thermes                 |
| 1563 | 242.157 | 1973 | 2257    | violet rouge faible 2,5 YR 4/8-5/8 | Thermes                 |
| 1564 | 242.158 | 1973 | 2261    | rosé orange 2,5 YR 7/6-7/8         | Thermes                 |
| 1565 | 242.159 | 1973 | 2279    | rougeâtre rose 10 R 7/8            | Thermes                 |
| 1566 | 242.160 | 1973 | 2280    | violet rouge 10 YR 5/8             | Thermes                 |
| 1567 | 242.161 | 1973 | 2291    | violet rouge faible 2,5 YR 4/8-5/8 | Thermes                 |
| 1568 | 242.162 | 1973 | 2417    | rouge faible - rouge 10 R 4/3-4/4  | Thermes                 |
| 1569 | 242.163 | 1973 | 3256    | rosé orange 2,5 YR 7/6-7/8         | Thermes                 |
| 1570 | 242.164 | 1977 | 1084.16 | brun rougeâtre 5 YR 5/4-4/4        | Thermes                 |
| 1571 | 243.1   | 1974 | 515.1   | rougeâtre rose 10 R 7/8            | Agora, AY 79 (W)        |
| 1572 | 243.2   | 1975 | 403.3   | brun rougeâtre 5 YR 5/4-4/4        | Agora                   |
| 1573 | 243.3   | 1980 | 6230.1  | brun rougeâtre 5 YR 5/4-4/4        | Agora                   |
| 1574 | 243.4   | 1982 | 1015.1  | violet rouge faible 2,5 YR 4/8-5/8 | Agora                   |
| 1575 | 243.5   | 1972 | C 27391 | rouge faible - rouge 10 R 4/3-4/4  | Thermes                 |
| 1576 | 243.6   | 1972 | C 27465 | violet rouge 10 YR 5/8             | Thermes                 |
| 1577 | 243.7   | 1972 | C 27466 | brun rougeâtre 5 YR 5/4-4/4        | Thermes                 |

|      |        |      |         |                                      |         |
|------|--------|------|---------|--------------------------------------|---------|
| 1578 | 243.8  | 1972 | C 27483 | jaune brunâtre 10 YR 7/6             | Thermes |
| 1579 | 243.9  | 1973 | 1202    | violet rouge faible 2,5 YR 4/8-5/8   | Thermes |
| 1580 | 243.10 | 1973 | 2678    | brun rougeâtre 5 YR 5/4-4/4          | Thermes |
| 1581 | 243.11 | 1973 | 2898    | violet rouge faible 2,5 YR 4/8-5/8   | Thermes |
| 1582 | 243.12 | 1973 | 3611    | violet rouge 10 YR 5/8               | Thermes |
| 1583 | 243.13 | 1976 | 587.9   | gris clair brunâtre 10 YR 6/2        | Thermes |
| 1584 | 243.14 | 1983 | 2004.39 | brun rougeâtre 5 YR 5/4-4/4          | Thermes |
| 1585 | 243.15 | 1972 | C 27366 | rougeâtre rose 10 R 7/8              | Thermes |
| 1586 | 243.16 | 1972 | 3289    | violet rouge 10 YR 5/8               | Thermes |
| 1587 | 243.17 | 1972 | 3316    | violet rouge faible 2,5 YR 4/8-5/8   | Thermes |
| 1588 | 243.18 | 1972 | 3553    | rouge faible - rouge 10 R 4/3-4/4    | Thermes |
| 1589 | 243.19 | 1973 | 1411    | violet rouge 10 YR 5/8               | Thermes |
| 1590 | 243.20 | 1973 | 1831    | brun rougeâtre 5 YR 5/4-4/4          | Thermes |
| 1591 | 243.21 | 1973 | 1711    | violet rouge 10 YR 5/8               | Thermes |
| 1592 | 243.22 | 1973 | 1995    | rosé orange 2,5 YR 7/6-7/8           | Thermes |
| 1593 | 243.23 | 1973 | 2797    | rougeâtre rose 10 R 7/8              | Thermes |
| 1594 | 243.24 | 1973 | 2881    | rosé orange 2,5 YR 7/6-7/8           | Thermes |
| 1595 | 244.1  | 1973 | 1192    | brun rougeâtre 5 YR 5/4-4/4          | Thermes |
| 1596 | 244.2  | 1973 | 1482    | rougeâtre rose 10 R 7/8              | Thermes |
| 1597 | 244.3  | 1973 | 2239    | gris clair brunâtre 10 YR 6/2        | Thermes |
| 1598 | 244.4  | 1973 | 2292    | rouge faible - rouge 10 R 4/3-4/4    | Thermes |
| 1599 | 244.5  | 1975 | 55.7    | violet rouge 10 YR 5/8               | Thermes |
| 1600 | 245.1  | 1990 | 765 (1) | rosé orange 2,5 YR 7/6-7/8           | Agora   |
| 1601 | 245.2  | 1973 | 22*     | rougeâtre rose 10 R 7/8              | Thermes |
| 1602 | 245.3  | 1973 | 3014    | beige jaune - jaune pâle 5 Y 8/3-8/4 | Thermes |
| 1603 | 245.4  | 1973 | 3025    | beige jaune - jaune pâle 5 Y 8/3-8/4 | Thermes |
| 1604 | 245.5  | 1973 | 3390    | violet rouge faible 2,5 YR 4/8-5/8   | Thermes |
| 1605 | 245.6  | 1981 | 610.8   | beige jaune - jaune pâle 5 Y 8/3-8/4 | Thermes |
| 1606 | 245.7  | 1985 | 1005.68 | jaune brunâtre 10 YR 7/6             | Thermes |
| 1607 | 246.1  | 1976 | 2005.60 | violet rouge faible 2,5 YR 4/8-5/8   | Agora   |
| 1608 | 246.2  | 1972 | 542     | rougeâtre rose 10 R 7/8              | Agora   |
| 1609 | 247.1  | 1980 | 6224.1  | jaune brunâtre 10 YR 7/6             | Agora   |
| 1610 | 247.2  | 1974 | 1517.38 | beige jaune - jaune pâle 5 Y 8/3-8/4 | Thermes |
| 1611 | 247.3  | 1974 | 1521.16 | jaune brunâtre 10 YR 7/6             | Thermes |
| 1612 | 248.1  | 1976 | 2036.20 | rougeâtre rose grossière 10 R 7/8    | Agora   |
| 1613 | 248.2  | 1975 | 605.2   | jaune brunâtre 10 YR 7/6             | Agora   |
| 1614 | 248.3  | 1975 | 605.3   | beige jaune - jaune pâle 5 Y 8/3-8/4 | Agora   |

|      |        |      |         |   |         |
|------|--------|------|---------|---|---------|
| 1615 | 248.4  | 1975 | 612.3   | rougeâtre rose 10 R 7/8                                   | Agora   |
| 1616 | 248.5  | 1973 | 3022    | beige jaune - jaune pâle 5 Y 8/3-8/4                      | Thermes |
| 1617 | 248.6  | 1973 | 3023    | brun rougeâtre 5 YR 5/4-4/4                               | Thermes |
| 1618 | 248.7  | 1973 | 3855    | blanc jaune pâle 2,5 Y 8/2 - 8/4                          | Thermes |
| 1619 | 248.8  | 1974 | 1535.27 | grise à gris foncé 10 YR 4/1-5/1                          | Thermes |
| 1620 | 248.9  | 1974 | 1535.50 | violet rouge faible 2,5 YR 4/8-5/8                        | Thermes |
| 1621 | 248.10 | 1979 | 543.1   | beige jaune - jaune pâle 5 Y 8/3-8/4                      | Thermes |
| 1622 | 248.11 | 1980 | 87.17   | jaune brunâtre 10 YR 7/6                                  | Thermes |
| 1623 | 248.12 | 1981 | 513.48  | jaune brunâtre 10 YR 7/6                                  | Thermes |
| 1624 | 248.13 | 1981 | 517.42  | jaune brunâtre 10 YR 7/6                                  | Thermes |
| 1625 | 248.14 | 1981 | 530.8   | jaune rougeâtre 5 YR 7/8-6/8                              | Thermes |
| 1626 | 248.15 | 1986 | 36.16   | brun grisâtre 2,5 Y 5/2 - brun grisâtre 2,5 Y 5/2 (brûlé) | Thermes |
| 1627 | 248.16 | 1987 | 1011.5  | jaune rougeâtre 5 YR 7/8-6/8                              | Thermes |
| 1628 | 248.17 | 1987 | 1064.4  | beige jaune - jaune pâle 5 Y 8/3-8/4                      | Thermes |
| 1629 | 249.1  | 1976 | 2005.61 | jaune rougeâtre 5 YR 7/8-6/8                              | Agora   |
| 1630 | 250.1  | 1974 | 1542.5  | beige jaune - jaune pâle 5 Y 8/3-8/4                      | Thermes |
| 1631 | 251.1  | 1990 | 750     | jaune brunâtre 10 YR 7/6                                  | Agora   |
| 1632 | 251.2  | 1976 | 1372.3  | jaune brunâtre 10 YR 7/6                                  | Agora   |
| 1633 | 251.3  | 1976 | 2040.11 | jaune brunâtre 10 YR 7/6                                  | Agora   |
| 1634 | 251.4  | 1977 | 3041    | blanc jaune pâle 2,5 Y 8/2 - 8/4                          | Agora   |
| 1635 | 251.5  | 1980 | 6034    | beige jaune - jaune pâle 5 Y 8/3-8/4                      | Agora   |
| 1636 | 251.6  | 1990 | 765 (2) | beige jaune - jaune pâle 5 Y 8/3-8/4                      | Agora   |
| 1637 | 251.7  | 1990 | 780     | jaune brunâtre 10 YR 7/6                                  | Agora   |
| 1638 | 251.8  | 1990 | 815     | brun rougeâtre 5 YR 5/4-4/4                               | Agora   |
| 1639 | 251.9  | 1973 | 22*     | jaune brunâtre 10 YR 7/6                                  | Thermes |
| 1640 | 251.10 | 1973 | 1998    | beige jaune - jaune pâle 5 Y 8/3-8/4                      | Thermes |
| 1641 | 251.11 | 1973 | 3026    | rosé orange 2,5 YR 7/6-7/8                                | Thermes |
| 1642 | 251.12 | 1973 | 3221    | beige jaune - jaune pâle 5 Y 8/3-8/4                      | Thermes |
| 1643 | 251.13 | 1973 | 3375    | jaune brunâtre 10 YR 7/6                                  | Thermes |
| 1644 | 251.14 | 1974 | 1521.9  | beige jaune - jaune pâle 5 Y 8/3-8/4                      | Thermes |
| 1645 | 251.15 | 1974 | 1521.32 | jaune brunâtre 10 YR 7/6                                  | Thermes |
| 1646 | 251.16 | 1974 | 1521.44 | jaune brunâtre 10 YR 7/6 ; violet rouge brun              | Thermes |
| 1647 | 251.17 | 1974 | 1521.46 | beige jaune - jaune pâle 5 Y 8/3-8/4                      | Thermes |
| 1648 | 251.18 | 1974 | 1527.46 | beige jaune - jaune pâle 5 Y 8/3-8/4                      | Thermes |
| 1649 | 251.19 | 1974 | 1535.14 | jaune rougeâtre 5 YR 7/8-6/8                              | Thermes |
| 1650 | 251.20 | 1974 | 1535.28 | jaune rougeâtre 5 YR 7/8-6/8                              | Thermes |
| 1651 | 251.21 | 1974 | 1535.36 | jaune rougeâtre 5 YR 7/8-6/8                              | Thermes |

|      |        |      |         |   |                  |
|------|--------|------|---------|---|------------------|
| 1652 | 251.22 | 1979 | 633.8   | beige jaune - jaune pâle 5 Y 8/3-8/4                | Thermes          |
| 1653 | 251.23 | 1985 | 1022.35 | blanc jaune pâle 2,5 Y 8/2 - 8/4                    | Thermes          |
| 1654 | 251.24 | 1985 | 1040    | jaune brunâtre 10 YR 7/6                            | Thermes          |
| 1655 | 251.25 | 1987 | 1019.45 | beige jaune - jaune pâle 5 Y 8/3-8/4                | Thermes          |
| 1656 | 251.26 | 1987 | 1020.13 | jaune brunâtre 10 YR 7/6                            | Thermes          |
| 1657 | 251.27 | 1987 | 1025.7  | beige jaune - jaune pâle 5 Y 8/3-8/4                | Thermes          |
| 1658 | 252.1  | 1973 | 2471    | beige jaune - jaune pâle 5 Y 8/3-8/4                | Thermes          |
| 1659 | 252.2  | 1985 | 1004.15 | jaune brunâtre 10 YR 7/6                            | Thermes          |
| 1660 | 252.3  | 1987 | 1019.43 | jaune brunâtre 10 YR 7/6                            | Thermes          |
| 1661 | 252.4  | 1989 | 7.64    | beige jaune - jaune pâle 5 Y 8/3-8/4 ; brun violacé | Thermes          |
| 1662 | 253.1  | 1977 | 1532.6  | beige jaune - jaune pâle 5 Y 8/3-8/4                | Agora            |
| 1663 | 253.2  | 1972 | 246     | jaune rougeâtre 7,5 YR 7/6-7/8                      | Agora            |
| 1664 | 253.3  | 1990 | 775     | jaune brunâtre 10 YR 7/6                            | Agora            |
| 1665 | 253.4  | 1973 | 2543    | jaune rougeâtre 5 YR 7/8-6/8                        | Thermes          |
| 1666 | 253.5  | 1973 | 3045    | jaune rougeâtre 5 YR 7/8-6/8                        | Thermes          |
| 1667 | 253.6  | 1973 | 3321    | jaune brunâtre 10 YR 7/6                            | Thermes          |
| 1668 | 253.7  | 1973 | 3446    | beige jaune - jaune pâle 5 Y 8/3-8/4                | Thermes          |
| 1669 | 253.8  | 1973 | 3899    | rosé orange 2,5 YR 7/6-7/8                          | Thermes          |
| 1670 | 253.9  | 1974 | 1521.15 | jaune rougeâtre 5 YR 7/8-6/8                        | Thermes          |
| 1671 | 253.10 | 1976 | 529.16  | rougeâtre rose 10 R 7/8                             | Thermes          |
| 1672 | 253.11 | 1985 | 1005.62 | jaune brunâtre 10 YR 7/6                            | Thermes          |
| 1673 | 253.12 | 1985 | 1005.64 | jaune brunâtre 10 YR 7/6                            | Thermes          |
| 1674 | 254.1  | 1974 | 1597.3  | rosé orange 2,5 YR 7/6-7/8 ; violet rougeâtre       | Thermes          |
| 1675 | 254.2  | 1978 | 14.9    | gris clair faible 5 Y 7/1 ; noirâtre violacé        | Thermes          |
| 1676 | 255.1  | 1975 | 406.2   | rouge clair 10 R 6/10                               | Agora            |
| 1677 | 255.2  | 1973 | 3380    | jaune brunâtre 10 YR 7/6                            | Thermes          |
| 1678 | 255.3  | 1974 | 1569.1  | rougeâtre rose 10 R 7/8                             | Thermes          |
| 1679 | 255.4  | 1978 | 23.31   | beige jaune - jaune pâle 5 Y 8/3-8/4                | Thermes          |
| 1680 | 255.5  | 1980 | 22.33   | beige jaune - jaune pâle 5 Y 8/3-8/4                | Thermes          |
| 1681 | 255.6  | 1981 | 605.72  | beige jaune - jaune pâle 5 Y 8/3-8/4                | Thermes          |
| 1682 | 255.7  | 1981 | 605.78  | beige jaune - jaune pâle 5 Y 8/3-8/4                | Thermes          |
| 1683 | 255.8  | 1985 | 1005bis | jaune brunâtre 10 YR 7/6                            | Thermes          |
| 1684 | 255.9  | 1985 | 1014.3  | blanc jaune pâle 2,5 Y 8/2 - 8/4                    | Thermes          |
| 1685 | 255.10 | 1985 | 1040bis | jaune brunâtre 10 YR 7/6                            | Thermes          |
| 1686 | 255.11 | 1987 | 1064.52 | jaune rougeâtre 5 YR 7/8-6/8                        | Thermes          |
| 1687 | 256.1  | 1974 | 516.3   | beige jaune - jaune pâle 5 Y 8/3-8/4                | Agora, AY 79 (E) |
| 1688 | 256.2  | 1974 | 527.1A  | jaune brunâtre 10 YR 7/6                            | Agora, AY 79     |

|      |        |      |         |   |                  |
|------|--------|------|---------|---|------------------|
| 1689 | 256.3  | 1974 | 535.32  | beige jaune - jaune pâle 5 Y 8/3-8/4                | Agora, AX 79     |
| 1690 | 256.4  | 1974 | 603.1   | beige jaune - jaune pâle 5 Y 8/3-8/4                | Agora, AY 80 (E) |
| 1691 | 256.5  | 1975 | 407.3   | jaune brunâtre 10 YR 7/6                            | Agora            |
| 1692 | 256.6  | 1975 | 409.1   | blanc jaune pâle 2,5 Y 8/2 - 8/4                    | Agora            |
| 1693 | 256.7  | 1975 | 409.4   | blanc jaune pâle 2,5 Y 8/2 - 8/4                    | Agora            |
| 1694 | 256.8  | 1975 | 850.1   | grise à brune 7,5 YR 5/0-5/6                        | Agora            |
| 1695 | 256.9  | 1975 | 858.2   | grise à gris foncé 10 YR 4/1-5/1 (brûlé)            | Agora            |
| 1696 | 256.10 | 1976 | 1282.10 | brun rougeâtre 5 YR 5/4-4/4                         | Agora            |
| 1697 | 256.11 | 1976 | 2036.8  | beige jaune - jaune pâle 5 Y 8/3-8/4                | Agora            |
| 1698 | 256.12 | 1976 | 2053    | jaune brunâtre 10 YR 7/6                            | Agora            |
| 1699 | 256.13 | 1976 | 2059    | jaune brunâtre 10 YR 7/6                            | Agora            |
| 1700 | 256.14 | 1976 | 2063    | grise à brune 7,5 YR 5/0-5/6 (brûlé)                | Agora            |
| 1701 | 256.15 | 1977 | 2821.4  | jaune brunâtre 10 YR 7/6                            | Agora            |
| 1702 | 256.16 | 1977 | 3060.10 | jaune rougeâtre 7,5 YR 8/6-7/6                      | Agora            |
| 1703 | 256.17 | 1978 | 4005    | beige jaune - jaune pâle 5 Y 8/3-8/4                | Agora            |
| 1704 | 256.18 | 1979 | 5031bis | jaune rougeâtre 7,5 YR 8/6-7/6                      | Agora            |
| 1705 | 256.19 | 1980 | 6029    | jaune rougeâtre 7,5 YR 8/6-7/6                      | Agora            |
| 1706 | 256.20 | 1980 | 6031    | beige jaune - jaune pâle 5 Y 8/3-8/4                | Agora            |
| 1707 | 256.21 | 1980 | 6042    | grise à gris foncé, grossière 10 YR 4/1-5/1 (brûlé) | Agora            |
| 1708 | 256.22 | 1986 | 805.3   | jaune brunâtre 10 YR 7/6                            | Agora            |
| 1709 | 256.23 | 1986 | 806     | jaune brunâtre 10 YR 7/6                            | Agora            |
| 1710 | 256.24 | 1990 | 765     | blanc jaune pâle 2,5 Y 8/2 - 8/4                    | Agora            |
| 1711 | 256.25 | 1990 | 767     | blanc jaune pâle 2,5 Y 8/2 - 8/4                    | Agora            |
| 1712 | 256.26 | 1973 | 2428    | rosé orange 2,5 YR 7/6-7/8                          | Thermes          |
| 1713 | 256.27 | 1973 | 3028    | jaune rougeâtre 7,5 YR 8/6-7/6                      | Thermes          |
| 1714 | 256.28 | 1973 | 3033    | grise à brune 7,5 YR 5/0-5/6 (brûlé)                | Thermes          |
| 1715 | 256.29 | 1973 | 3039    | grise à gris foncé 10 YR 4/1-5/1 (brûlé)            | Thermes          |
| 1716 | 256.30 | 1973 | 3043    | jaune brunâtre 10 YR 7/6                            | Thermes          |
| 1717 | 256.31 | 1973 | 3217    | beige jaune - jaune pâle 5 Y 8/3-8/4                | Thermes          |
| 1718 | 256.32 | 1973 | 3223    | beige jaune - jaune pâle 5 Y 8/3-8/4                | Thermes          |
| 1719 | 256.33 | 1973 | 3326    | gris clair brunâtre 10 YR 6/2                       | Thermes          |
| 1720 | 256.34 | 1973 | 3330    | gris clair faible 5 Y 7/1 (brûlé)                   | Thermes          |
| 1721 | 256.35 | 1973 | 3475    | jaune rougeâtre 7,5 YR 8/6-7/6                      | Thermes          |
| 1722 | 256.36 | 1973 | 3477    | beige jaune - jaune pâle 5 Y 8/3-8/4                | Thermes          |
| 1723 | 256.37 | 1973 | 3479    | beige jaune - jaune pâle 5 Y 8/3-8/4                | Thermes          |
| 1724 | 256.38 | 1973 | 3742    | beige jaune - jaune pâle 5 Y 8/3-8/4                | Thermes          |
| 1725 | 256.39 | 1973 | 3848    | beige jaune - jaune pâle 5 Y 8/3-8/4                | Thermes          |

|      |        |      |         |  |         |
|------|--------|------|---------|--|---------|
| 1726 | 256.40 | 1973 | 3853    | beige jaune - jaune pâle 5 Y 8/3-8/4   | Thermes |
| 1727 | 256.41 | 1973 | 3897    | jaune brunâtre 10 YR 7/6               | Thermes |
| 1728 | 256.42 | 1973 | 3898    | jaune rougeâtre 7,5 YR 8/6-7/6         | Thermes |
| 1729 | 256.43 | 1974 | 1520.58 | jaune rougeâtre 7,5 YR 8/6-7/6         | Thermes |
| 1730 | 256.44 | 1974 | 1521.25 | rouge clair 10 R 6/10                  | Thermes |
| 1731 | 256.45 | 1974 | 1521.31 | brun rougeâtre 5 YR 5/4-4/4            | Thermes |
| 1732 | 256.46 | 1974 | 1521.34 | gris clair brunâtre 10 YR 6/2 (brulé)  | Thermes |
| 1733 | 256.47 | 1974 | 1535.33 | rouge clair 10 R 6/10                  | Thermes |
| 1734 | 256.48 | 1974 | 1535.39 | rouge foncé, grossière 10 R 3/6        | Thermes |
| 1735 | 256.49 | 1974 | 1539.40 | beige jaune - jaune pâle 5 Y 8/3-8/4   | Thermes |
| 1736 | 256.50 | 1974 | 1542.1  | jaune rougeâtre, fine 7,5 YR 8/6-7/6   | Thermes |
| 1737 | 256.51 | 1974 | 1597.1  | jaune rougeâtre 7,5 YR 7/8-6/8         | Thermes |
| 1738 | 256.52 | 1976 | 527.4   | jaune rougeâtre 7,5 YR 8/6-7/6         | Thermes |
| 1739 | 256.53 | 1977 | 1083.33 | beige jaune - jaune pâle 5 Y 8/3-8/4   | Thermes |
| 1740 | 256.54 | 1978 | 31.7    | jaune rougeâtre 7,5 YR 7/8-6/8         | Thermes |
| 1741 | 256.55 | 1979 | 501.11  | jaune brunâtre 10 YR 7/6 ; blanchâtre  | Thermes |
| 1742 | 256.56 | 1979 | 548.10  | beige jaune - jaune pâle 5 Y 8/3-8/4   | Thermes |
| 1743 | 256.57 | 1979 | 609.5   | violet rouge 10 YR 5/8                 | Thermes |
| 1744 | 256.58 | 1979 | 615.16  | gris clair brunâtre 10 YR 6/2          | Thermes |
| 1745 | 256.59 | 1980 | 97.74   | jaune rougeâtre 7,5 YR 7/8-6/8         | Thermes |
| 1746 | 256.60 | 1981 | 2000.6  | jaune rougeâtre 7,5 YR 8/6-7/6         | Agora   |
| 1747 | 256.61 | 1985 | 1040c   | beige jaune - jaune pâle 5 Y 8/3-8/4   | Thermes |
| 1748 | 256.62 | 1986 | 31.2    | jaune brunâtre 10 YR 7/6               | Thermes |
| 1749 | 256.63 | 1986 | 36.13   | gris clair brunâtre 10 YR 6/2 (brulé)  | Thermes |
| 1750 | 256.64 | 1987 | 1011.7  | brun rougeâtre, grossière 5 YR 5/4-4/4 | Thermes |
| 1751 | 256.65 | 1987 | 1011.10 | violet rouge faible 2,5 YR 4/8-5/8     | Thermes |
| 1752 | 256.66 | 1987 | 1044.64 | jaune rougeâtre 7,5 YR 7/8-6/8         | Thermes |
| 1753 | 256.67 | 1987 | 1051.32 | rosé orange 2,5 YR 7/6-7/8             | Thermes |
| 1754 | 256.68 | 1987 | 1064.59 | jaune rougeâtre 7,5 YR 7/8-6/8         | Thermes |
| 1755 | 256.69 | 1987 | 1076    | beige jaune - jaune pâle 5 Y 8/3-8/4   | Thermes |
| 1756 | 256.70 | 1988 | 508.9   | jaune rougeâtre 7,5 YR 7/8-6/8         | Thermes |
| 1757 | 256.71 | 1975 | 409.5   | rougeâtre rose 10 R 7/8                | Agora   |
| 1758 | 256.72 | 1975 | 426.1   | orange foncé 5 YR 5/6                  | Agora   |
| 1759 | 256.73 | 1976 | 2001.8  | brun rougeâtre 5 YR 5/4-4/4            | Agora   |
| 1760 | 256.74 | 1976 | 2003.6  | rouge clair 10 R 6/10                  | Agora   |
| 1761 | 256.75 | 1980 | 6071.6  | rosé orange 2,5 YR 7/6-7/8             | Agora   |
| 1762 | 256.76 | 1980 | 6071.7  | rougeâtre rose 10 R 7/8                | Agora   |

|      |         |      |         |  |                  |
|------|---------|------|---------|--|------------------|
| 1763 | 256.77  | 1972 | 1666    | rosé orange 2,5 YR 7/6-7/8                     | Thermes          |
| 1764 | 256.78  | 1973 | 1766    | rougeâtre rose 10 R 7/8                        | Thermes          |
| 1765 | 256.79  | 1973 | 2814    | rosé orange 2,5 YR 7/6-7/8                     | Thermes          |
| 1766 | 256.80  | 1973 | 3016    | rouge clair 10 R 6/10                          | Thermes          |
| 1767 | 256.81  | 1973 | 3220    | rougeâtre rose 10 R 7/8                        | Thermes          |
| 1768 | 256.82  | 1973 | 3388    | rougeâtre rose 10 R 7/8                        | Thermes          |
| 1769 | 256.83  | 1974 | 1521.36 | beige jaune - jaune pâle 5 Y 8/3-8/4           | Thermes          |
| 1770 | 256.84  | 1974 | 1535.16 | rosé orange 2,5 YR 7/6-7/8                     | Thermes          |
| 1771 | 256.85  | 1974 | 1535.49 | rougeâtre rose 10 R 7/8                        | Thermes          |
| 1772 | 256.86  | 1979 | 508.7   | rougeâtre rose 10 R 7/8                        | Thermes          |
| 1773 | 256.87  | 1981 | 591.42  | rosé orange 2,5 YR 7/6-7/8                     | Thermes          |
| 1774 | 256.88  | 1972 | 579     | violet rouge 10 YR 5/8                         | Agora            |
| 1775 | 256.89  | 1974 | 537.1   | rouge foncé, grossière et friable 10 R 3/6     | Agora, AX 80     |
| 1776 | 256.90  | 1975 | 230.2   | brun rougeâtre 5 YR 5/4-4/4                    | Agora            |
| 1777 | 256.91  | 1975 | 316.3   | gris clair faible friable et grossière 5 Y 7/1 | Agora            |
| 1778 | 256.92  | 1975 | 873.2   | brun rougeâtre 5 YR 5/4-4/4                    | Agora            |
| 1779 | 256.93  | 1977 | 3092.1  | grise à brune très, grossière 7,5 YR 5/0-5/6   | Agora            |
| 1780 | 256.94  | 1980 | 6006    | violet rouge faible 2,5 YR 4/8-5/8             | Agora            |
| 1781 | 256.95  | 1980 | 6080    | violet rouge faible 2,5 YR 4/8-5/8             | Agora            |
| 1782 | 256.96  | 1980 | 6080.1  | grise à brune 7,5 YR 5/0-5/6                   | Agora            |
| 1783 | 256.97  | 1973 | 3379    | violet rouge faible 2,5 YR 4/8-5/8             | Thermes          |
| 1784 | 256.98  | 1973 | 3483    | violet rouge 10 YR 5/8                         | Thermes          |
| 1785 | 256.99  | 1973 | 3795    | violet rouge faible 2,5 YR 4/8-5/8             | Thermes          |
| 1786 | 256.100 | 1974 | 1608.1  | rosé orange, grossière 2,5 YR 7/6-7/8          | Thermes          |
| 1787 | 257.1   | 1974 | 199.3   | jaune brunâtre 10 YR 7/6                       | Agora            |
| 1788 | 257.2   | 1974 | 581.2   | beige jaune - jaune pâle 5 Y 8/3-8/4           | Agora, AX 80 (W) |
| 1789 | 257.3   | 1975 | 409.2   | blanc jaune pâle 2,5 Y 8/2 - 8/4               | Agora            |
| 1790 | 257.4   | 1975 | 415.15  | blanc jaune pâle 2,5 Y 8/2 - 8/4               | Agora            |
| 1791 | 257.5   | 1977 | 3046.15 | jaune brunâtre 10 YR 7/6                       | Agora            |
| 1792 | 257.6   | 1979 | 5003    | beige jaune - jaune pâle 5 Y 8/3-8/4           | Agora            |
| 1793 | 257.7   | 1979 | 5031.1  | blanc jaune pâle 2,5 Y 8/2 - 8/4               | Agora            |
| 1794 | 257.8   | 1987 | 1017.18 | beige jaune - jaune pâle 5 Y 8/3-8/4           | Thermes          |
| 1795 | 257.9   | 1972 | 22*     | blanc jaune pâle 2,5 Y 8/2 - 8/4               | Thermes          |
| 1796 | 257.10  | 1973 | 3044    | gris clair brunâtre 10 YR 6/2                  | Thermes          |
| 1797 | 257.11  | 1973 | 3377    | beige jaune - jaune pâle 5 Y 8/3-8/4           | Thermes          |
| 1798 | 257.12  | 1973 | 3384    | jaune brunâtre 10 YR 7/6                       | Thermes          |
| 1799 | 257.13  | 1973 | 3846    | beige jaune - jaune pâle 5 Y 8/3-8/4           | Thermes          |

|      |        |      |              |   |                  |
|------|--------|------|--------------|---|------------------|
| 1800 | 257.14 | 1973 | 4184         | beige jaune - jaune pâle 5 Y 8/3-8/4              | Thermes          |
| 1801 | 257.15 | 1974 | 1521.12      | rougeâtre rose 10 R 7/8                           | Thermes          |
| 1802 | 257.16 | 1974 | 1521.23      | rougeâtre rose 10 R 7/8                           | Thermes          |
| 1803 | 257.17 | 1974 | 1521.35      | beige jaune - jaune pâle 5 Y 8/3-8/4              | Thermes          |
| 1804 | 257.18 | 1974 | 1521.40      | grise à gris foncé 10 YR 4/1-5/1 (brûlé)          | Thermes          |
| 1805 | 257.19 | 1974 | 1536.38      | jaune rougeâtre 7,5 YR 8/6-7/6                    | Thermes          |
| 1806 | 257.20 | 1979 | 513.29       | jaune rougeâtre 7,5 YR 7/8-6/8                    | Thermes          |
| 1807 | 257.21 | 1979 | 536.26       | jaune brunâtre 10 YR 7/6                          | Thermes          |
| 1808 | 257.22 | 1980 | 21.20        | beige jaune - jaune pâle 5 Y 8/3-8/4              | Thermes          |
| 1809 | 257.23 | 1986 | 31.1+31.3    | beige jaune - jaune pâle 5 Y 8/3-8/4              | Thermes          |
| 1810 | 257.24 | 1987 | 1004.28      | beige jaune - jaune pâle 5 Y 8/3-8/4              | Thermes          |
| 1811 | 257.25 | 1987 | 1064.56      | jaune rougeâtre 7,5 YR 7/8-6/8                    | Thermes          |
| 1812 | 257.26 | 1975 | 418.7        | orange foncé 5 YR 5/6                             | Agora            |
| 1813 | 257.27 | 1975 | 420.3        | brun rougeâtre 5 YR 5/4-4/4                       | Agora            |
| 1814 | 257.28 | 1980 | 6071.8       | brun rougeâtre 5 YR 5/4-4/4                       | Agora            |
| 1815 | 257.29 | 1990 | 766          | jaune rougeâtre 7,5 YR 8/6-7/6                    | Agora            |
| 1816 | 257.30 | 1974 | 1535.8       | gris clair faible 5 Y 7/1                         | Thermes          |
| 1817 | 257.31 | 1974 | 1535.10      | rosé orange 2,5 YR 7/6-7/8                        | Thermes          |
| 1818 | 257.32 | 1974 | 1535.47      | brun rougeâtre 5 YR 5/4-4/4                       | Thermes          |
| 1819 | 258.1  | 1986 | 25.7         | jaune rougeâtre 7,5 YR 7/8-6/8                    | Thermes          |
| 1820 | 258.2  | 1973 | 3329         | grise à gris foncé 10 YR 4/1-5/1 (brûlé)          | Thermes          |
| 1821 | 258.3  | 1974 | 1535.42      | brun rougeâtre, grossière et friable 5 YR 5/4-4/4 | Thermes          |
| 1822 | 258.4  | 1980 | 118.53+122.8 | beige jaune - jaune pâle 5 Y 8/3-8/4              | Thermes          |
| 1823 | 258.5  | 1987 | 1015.39      | gris clair brunâtre, grossière 10 YR 6/2          | Thermes          |
| 1824 | 258.6  | 1987 | 1018.9       | gris clair brunâtre 10 YR 6/2                     | Thermes          |
| 1825 | 258.7  | 1987 | 1051.33      | rosé orange, fine 2,5 YR 7/6-7/8                  | Thermes          |
| 1826 | 259.1  | 1975 | 614.1        | jaune brunâtre 10 YR 7/6                          | Agora            |
| 1827 | 259.2  | 1974 | 1535.6       | jaune rougeâtre 7,5 YR 8/6-7/6                    | Thermes          |
| 1828 | 259.3  | 1973 | 2813         | beige jaune - jaune pâle 5 Y 8/3-8/4              | Thermes          |
| 1829 | 259.4  | 1973 | 3031         | jaune brunâtre 10 YR 7/6                          | Thermes          |
| 1830 | 259.5  | 1973 | 3322         | beige jaune - jaune pâle 5 Y 8/3-8/4              | Thermes          |
| 1831 | 259.6  | 1973 | 3782         | gris clair brunâtre 10 YR 6/2                     | Thermes          |
| 1832 | 259.7  | 1973 | 3847         | gris clair brunâtre 10 YR 6/2 (brûlé)             | Thermes          |
| 1833 | 259.8  | 1974 | 1521.39      | grise à gris foncé 10 YR 4/1-5/1 (brûlé)          | Thermes          |
| 1834 | 259.9  | 1977 | 1001.5       | grise à gris foncé 10 YR 4/1-5/1 (brûlé)          | Thermes          |
| 1835 | 259.10 | 1979 | 979.25       | beige jaune - jaune pâle 5 Y 8/3-8/4              | Thermes          |
| 1836 | 259.11 | 1983 | 16.1         | gris clair faible 5 Y 7/1 (brûlé)                 | Agora, Thermes B |



|      |        |      |         |   |                  |
|------|--------|------|---------|---|------------------|
| 1837 | 259.12 | 1985 | 1005.63 | jaune rougeâtre 7,5 YR 7/8-6/8                                | Thermes          |
| 1838 | 260.1  | 1973 | 3316    | beige jaune - jaune pâle 5 Y 8/3-8/4                          | Thermes          |
| 1839 | 260.2  | 1986 | 34.13   | gris clair brunâtre 10 YR 6/2 (brûlé)                         | Thermes          |
| 1840 | 261.1  | 1980 | 6055.5  | jaune brunâtre 10 YR 7/6                                      | Agora            |
| 1841 | 261.2  | 1974 | 527.1   | jaune brunâtre 10 YR 7/6                                      | Agora, AY 79     |
| 1842 | 261.3  | 1974 | 581.1   | beige jaune - jaune pâle 5 Y 8/3-8/4                          | Agora, AX 80 (W) |
| 1843 | 261.4  | 1974 | 587.1A  | jaune brunâtre 10 YR 7/6                                      | Agora            |
| 1844 | 261.5  | 1976 | 2005.62 | jaune brunâtre 10 YR 7/6                                      | Agora            |
| 1845 | 261.6  | 1983 | 1006    | jaune brunâtre 10 YR 7/6 (brûlé)                              | Agora            |
| 1846 | 262.1  | 1973 | 3015    | jaune brunâtre 10 YR 7/6                                      | Thermes          |
| 1847 | 262.2  | 1974 | 1535.9  | brun rougeâtre 5 YR 5/4-4/4                                   | Thermes          |
| 1848 | 263.1  | 1985 | 1013.4  | jaune rougeâtre, fine 7,5 YR 7/8-6/8                          | Thermes          |
| 1849 | 263.2  | 1977 | 1042    | beige jaune - jaune pâle 5 Y 8/3-8/4                          | Thermes          |
| 1850 | 264.1  | 1976 | 1366.4  | violet rouge 10 YR 5/8  | Agora, AY 80     |
| 1851 | 265.1  | 1991 | 315 A   | rouge, fine 10 R 4/8  | Agora            |
| 1852 | 265.2  | 1972 | 295     | brun rougeâtre 5 YR 5/4-4/4                                   | Agora            |
| 1853 | 265.3  | 1975 | 281.1   | rosé orange 2,5 YR 7/6-7/8                                    | Agora            |
| 1854 | 265.4  | 1975 | 353.1   | grise à brune 7,5 YR 5/0-5/6 (brûlé)                          | Agora            |
| 1855 | 265.5  | 1976 | 1851.3  | rouge clair 10 R 6/10   | Agora            |
| 1856 | 265.6  | 1976 | 1886.3  | grise à brune 7,5 YR 5/0-5/6                                  | Agora            |
| 1857 | 265.7  | 1976 | 1886.4  | violet rouge 10 YR 5/8  | Agora            |
| 1858 | 265.8  | 1976 | 2036.47 | brun rougeâtre 5 YR 5/4-4/4                                   | Agora            |
| 1859 | 265.9  | 1980 | 6065    | rougeâtre rose 10 R 7/8                                       | Agora            |
| 1860 | 265.10 | 1980 | 6091.3  | brun rougeâtre 5 YR 5/4-4/4                                   | Agora            |
| 1861 | 265.11 | 1973 | 1808    | rouge foncé 10 R 3/6  | Thermes          |
| 1862 | 265.12 | 1973 | 2534    | brun rougeâtre 5 YR 5/4-4/4                                   | Thermes          |
| 1863 | 265.13 | 1973 | 2562    | brun rougeâtre, très friable 5 YR 5/4-4/4                     | Thermes          |
| 1864 | 265.14 | 1973 | 3468    | brun rougeâtre 5 YR 5/4-4/4 (ext.) - gris clair faible (int.) | Thermes          |
| 1865 | 265.15 | 1989 | 15.56   | rougeâtre rose, fine 10 R 7/8                                 | Thermes          |
| 1866 | 265.16 | 1975 | 303.1   | brun rougeâtre 5 YR 5/4-4/4                                   | Agora            |
| 1867 | 265.17 | 1972 | 148     | gris clair faible 5 Y 7/1 (brûlé)                             | Agora            |
| 1868 | 265.18 | 1972 | 149     | brun rougeâtre 5 YR 5/4-4/4                                   | Agora            |
| 1869 | 265.19 | 1972 | 175     | brun rougeâtre 5 YR 5/4-4/4                                   | Agora            |
| 1870 | 265.20 | 1972 | 178     | rouge foncé 10 R 3/6  | Agora            |
| 1871 | 265.21 | 1972 | 251     | gris clair faible 5 Y 7/1 (brûlé)                             | Agora            |
| 1872 | 265.22 | 1972 | 253bis  | gris clair faible 5 Y 7/1 (brûlé)                             | Agora            |
| 1873 | 265.23 | 1974 | 591.1   | violet rouge faible 2,5 YR 4/8-5/8                            | Agora, portique  |

|      |        |      |                 |  |                              |
|------|--------|------|-----------------|--|------------------------------|
| 1874 | 265.24 | 1975 | 223.3           | violet rouge 10 YR 5/8   | Agora                        |
| 1875 | 265.25 | 1975 | 270.2           | rougeâtre rose 10 R 7/8  | Agora                        |
| 1876 | 265.26 | 1975 | 276.4           | violet rouge faible 2,5 YR 4/8-5/8                             | Agora                        |
| 1877 | 265.27 | 1975 | 285.2           | brun rougeâtre 5 YR 5/4-4/4                                    | Agora                        |
| 1878 | 265.28 | 1975 | 286.1           | brun rougeâtre 5 YR 5/4-4/4                                    | Agora                        |
| 1879 | 265.29 | 1975 | 307.1           | brun rougeâtre 5 YR 5/4-4/4                                    | Agora                        |
| 1880 | 265.30 | 1975 | 307.2           | violet rouge faible 2,5 YR 4/8-5/8                             | Agora                        |
| 1881 | 265.31 | 1975 | 403.17          | gris clair faible 5 Y 7/1 (brûlé)                              | Agora                        |
| 1882 | 265.32 | 1975 | 418.6           | rouge foncé 10 R 3/6   | Agora                        |
| 1883 | 265.33 | 1975 | 420.4           | violet rouge faible 2,5 YR 4/8-5/8                             | Agora                        |
| 1884 | 265.34 | 1975 | 433.11          | rouge foncé 10 R 3/6   | Agora                        |
| 1885 | 265.35 | 1975 | 605.1           | rougeâtre rose 10 R 7/8  | Agora                        |
| 1886 | 265.36 | 1975 | 606.1           | brun rougeâtre 5 YR 5/4-4/4                                    | Agora                        |
| 1887 | 265.38 | 1975 | 606.2           | brun rougeâtre 5 YR 5/4-4/4                                    | Agora                        |
| 1888 | 265.38 | 1975 | 609             | brun rougeâtre 5 YR 5/4-4/4                                    | Agora                        |
| 1889 | 265.39 | 1975 | 818.1           | brun rougeâtre 5 YR 5/4-4/4                                    | Agora                        |
| 1890 | 265.40 | 1975 | 826.4           | gris clair faible 5 Y 7/1                                      | Agora                        |
| 1891 | 265.41 | 1975 | 852.8           | violet rouge 10 YR 5/8   | Agora                        |
| 1892 | 265.42 | 1975 | 854.2           | violet rouge faible 2,5 YR 4/8-5/8                             | Agora                        |
| 1893 | 265.43 | 1976 | 1807.1          | gris clair faible très, fine 5 Y 7/1 (brûlé)                   | Agora                        |
| 1894 | 265.44 | 1976 | 1834.5          | brun rougeâtre 5 YR 5/4-4/4                                    | Agora                        |
| 1895 | 265.45 | 1976 | 1845.1          | violet rouge 10 YR 5/8   | Agora                        |
| 1896 | 265.46 | 1976 | 1886.6          | rouge foncé 10 R 3/6   | Agora                        |
| 1897 | 265.47 | 1977 | 1541.1          | rouge foncé 10 R 3/6   | Agora                        |
| 1898 | 265.48 | 1977 | 2814.6          | gris clair faible 5 Y 7/1 (ext.) - rouge foncé 10 R 3/6 (int.) | Agora                        |
| 1899 | 265.49 | 1977 | 3055.2          | brun rougeâtre 5 YR 5/4-4/4                                    | Agora                        |
| 1900 | 265.50 | 1977 | 3055.2bis       | brun rougeâtre 5 YR 5/4-4/4                                    | Agora                        |
| 1901 | 265.51 | 1979 | 5010            | gris clair faible 5 Y 7/1                                      | Agora                        |
| 1902 | 265.52 | 1980 | 6033.1          | rouge foncé 10 R 3/6   | Agora                        |
| 1903 | 265.53 | 1980 | 6055.3          | grise à gris foncé 10 YR 4/1-5/1 (ext.) - brune 7,5 YR 4/4-4/6 | Agora                        |
| 1904 | 265.54 | 1980 | 6055.4          | brun rougeâtre 5 YR 5/4-4/4                                    | Agora                        |
| 1905 | 265.55 | 1987 | 518.6           | grise à brune 7,5 YR 5/0-5/6 - brun rougeâtre 5 YR 5/4-4/4     | Agora                        |
| 1906 | 265.56 | 1987 | 522.6           | gris clair faible 5 Y 7/1                                      | Agora                        |
| 1907 | 265.57 | 1987 | 529.1           | grise à gris foncé 10 YR 4/1-5/1 (ext.) - brune 7,5 YR 4/4-4/6 | Agora                        |
| 1908 | 265.58 | 1972 | C 27373+72.1933 | brun rougeâtre 5 YR 5/4-4/4                                    | Thermes                      |
| 1909 | 265.59 | 1972 | C 27446         | rouge foncé 10 R 3/6   | Thermes, souterrain, sac 152 |
| 1910 | 265.60 | 1972 | C 27485         | violet rouge friable 10 YR 5/8 ; blanchâtre                    | Thermes, AD 47-49, sac 219   |

|      |        |      |         |  |                            |
|------|--------|------|---------|--|----------------------------|
| 1911 | 265.61 | 1972 | C 27491 | brun rougeâtre 5 YR 5/4-4/4                                    | Thermes, AD 47-49, sac 208 |
| 1912 | 265.62 | 1972 | 194*    | rouge 10 R 4/8   | Thermes                    |
| 1913 | 265.63 | 1972 | 1883    | violet rouge faible 2,5 YR 4/8-5/8                             | Thermes                    |
| 1914 | 265.64 | 1972 | 2378    | rouge clair, grossière 10 R 6/10                               | Thermes                    |
| 1915 | 265.65 | 1973 | 1849    | grise à gris foncé 10 YR 4/1-5/1                               | Thermes                    |
| 1916 | 265.66 | 1973 | 2807    | violet rouge faible, fine 2,5 YR 4/8-5/8                       | Thermes                    |
| 1917 | 265.67 | 1973 | 2847    | rosé orange, grossière 2,5 YR 7/6-7/8                          | Thermes                    |
| 1918 | 265.68 | 1973 | 3166    | rouge clair, grossière 10 R 6/10                               | Thermes                    |
| 1919 | 265.69 | 1973 | 3473    | violet rouge faible 2,5 YR 4/8-5/8                             | Thermes                    |
| 1920 | 265.70 | 1974 | 1588.1  | brun jaunâtre clair 10 R 6/4                                   | Thermes                    |
| 1921 | 265.71 | 1975 | 48.39   | violet rouge 10 YR 5/8   | Thermes                    |
| 1922 | 265.72 | 1986 | 14.42   | rosé orange, grossière 2,5 YR 7/6-7/8                          | Thermes                    |
| 1923 | 265.73 | 1973 | 1963    | gris clair faible, grossière et friable 5 Y 7/1                | Thermes                    |
| 1924 | 265.74 | 1973 | 3386    | rouge 10 R 4/8   | Thermes                    |
| 1925 | 265.75 | 1973 | 3469    | grise à brune 7,5 YR 5/0-5/6 (ext.) - rouge foncé 10 R 3/6 (in | Thermes                    |
| 1926 | 265.76 | 1983 | 4.1     | gris clair brunâtre friable 10 YR 6/2 (brûlé)                  | Agora, Thermes B           |
| 1927 | 265.77 | 1989 | 39.13   | violet rouge faible 2,5 YR 4/8-5/8                             | Thermes                    |
| 1928 | 265.78 | 1973 | 1777    | rosé orange, grossière 2,5 YR 7/6-7/8                          | Thermes                    |
| 1929 | 265.79 | 1973 | 1953    | rouge foncé 10 R 3/6   | Thermes                    |
| 1930 | 265.80 | 1973 | 1996    | violet rouge 10 YR 5/8   | Thermes                    |
| 1931 | 265.81 | 1973 | 2186    | violet rouge faible 2,5 YR 4/8-5/8                             | Thermes                    |
| 1932 | 265.82 | 1973 | 2595    | rouge foncé 10 R 3/6   | Thermes                    |
| 1933 | 265.83 | 1973 | 2849    | rouge clair, grossière 10 R 6/10                               | Thermes                    |
| 1934 | 265.84 | 1973 | 3034    | gris clair brunâtre 10 YR 6/2                                  | Thermes                    |
| 1935 | 265.85 | 1973 | 3270    | rouge foncé 10 R 3/6 (brûlé)                                   | Thermes                    |
| 1936 | 265.86 | 1972 | 2561    | violet rouge 10 YR 5/8   | Thermes                    |
| 1937 | 265.87 | 1972 | 3404    | rouge foncé 10 R 3/6   | Thermes                    |
| 1938 | 265.88 | 1973 | 1198    | violet rouge faible 2,5 YR 4/8-5/8                             | Thermes                    |
| 1939 | 265.89 | 1973 | 2264    | rouge foncé 10 R 3/6   | Thermes                    |
| 1940 | 265.90 | 1973 | 2768    | rouge 10 R 4/8   | Thermes                    |
| 1941 | 265.91 | 1976 | 634.82  | violet rouge 10 YR 5/8   | Thermes                    |
| 1942 | 265.92 | 1986 | 15.34   | rouge foncé, fine 10 R 3/6                                     | Thermes                    |
| 1943 | 265.93 | 1986 | 28.24   | jaune rougeâtre 7,5 YR 7/8-6/8                                 | Thermes                    |
| 1944 | 265.94 | 1987 | 1036.37 | blanc jaune pâle 2,5 Y 8/2 - 8/4                               | Thermes                    |
| 1945 | 265.95 | 1987 | 1036.57 | gris clair brunâtre friable 10 YR 6/2 (brûlé)                  | Thermes                    |
| 1946 | 266.1  | 1980 | 6078    | brun rougeâtre, très friable 5 YR 5/4-4/4                      | Agora                      |
| 1947 | 266.2  | 1972 | 111     | violet rouge 10 YR 5/8   | Agora                      |

|      |        |      |         |   |       |
|------|--------|------|---------|---|-------|
| 1948 | 266.3  | 1972 | 253     | violet rouge 10 YR 5/8                      | Agora |
| 1949 | 266.4  | 1972 | 423     | rouge foncé 10 R 3/6                        | Agora |
| 1950 | 266.5  | 1972 | 532     | brun rougeâtre 5 YR 5/4-4/4                 | Agora |
| 1951 | 266.6  | 1975 | 207.1   | grise à gris foncé 10 YR 4/1-5/1            | Agora |
| 1952 | 266.7  | 1975 | 207.3   | violet rouge 10 YR 5/8                      | Agora |
| 1953 | 266.8  | 1975 | 251.47  | gris clair faible 5 Y 7/1                   | Agora |
| 1954 | 266.9  | 1975 | 270.7   | violet rouge 10 YR 5/8                      | Agora |
| 1955 | 266.10 | 1975 | 275.2   | violet rouge faible 2,5 YR 4/8-5/8          | Agora |
| 1956 | 266.11 | 1975 | 275.4   | violet rouge faible 2,5 YR 4/8-5/8          | Agora |
| 1957 | 266.12 | 1975 | 277.9   | jaune rougeâtre 7,5 YR 8/6-7/6              | Agora |
| 1958 | 266.13 | 1975 | 286.9   | brune, très friable 7,5 YR 4/4-4/6          | Agora |
| 1959 | 266.14 | 1975 | 303.4   | gris clair faible 5 Y 7/1                   | Agora |
| 1960 | 266.15 | 1975 | 311.1   | rougeâtre rose 10 R 7/8                     | Agora |
| 1961 | 266.16 | 1975 | 416.5   | rouge foncé 10 R 3/6                        | Agora |
| 1962 | 266.17 | 1975 | 606.6   | brun rougeâtre 5 YR 5/4-4/4                 | Agora |
| 1963 | 266.18 | 1975 | 607.4   | brun rougeâtre 5 YR 5/4-4/4                 | Agora |
| 1964 | 266.19 | 1975 | 608.2   | rosé orange, fine 2,5 YR 7/6-7/8            | Agora |
| 1965 | 266.20 | 1975 | 608.3   | gris clair faible 5 Y 7/1                   | Agora |
| 1966 | 266.21 | 1975 | 608.4   | violet rouge 10 YR 5/8                      | Agora |
| 1967 | 266.22 | 1975 | 619.90  | rougeâtre rose, fine 10 R 7/8 ; violet brun | Agora |
| 1968 | 266.23 | 1975 | 845.3   | rouge 10 R 4/8                              | Agora |
| 1969 | 266.24 | 1975 | 845.5+6 | brun rougeâtre 5 YR 5/4-4/4                 | Agora |
| 1970 | 266.25 | 1975 | 857.1   | violet rouge faible 2,5 YR 4/8-5/8          | Agora |
| 1971 | 266.26 | 1976 | 1255.1  | violet rouge 10 YR 5/8                      | Agora |
| 1972 | 266.27 | 1976 | 2004.59 | rouge foncé 10 R 3/6                        | Agora |
| 1973 | 266.28 | 1976 | 2004.92 | brun rougeâtre 5 YR 5/4-4/4                 | Agora |
| 1974 | 266.29 | 1977 | 1536.1  | rougeâtre rose 10 R 7/8                     | Agora |
| 1975 | 266.30 | 1977 | 1546.1  | rosé orange 2,5 YR 7/6-7/8                  | Agora |
| 1976 | 266.31 | 1977 | 1546.2  | violet rouge 10 YR 5/8                      | Agora |
| 1977 | 266.32 | 1977 | 1550    | violet rouge 10 YR 5/8                      | Agora |
| 1978 | 266.33 | 1977 | 2821.8  | gris clair faible 5 Y 7/1                   | Agora |
| 1979 | 266.34 | 1977 | 2832.1  | violet rouge, grossière 10 YR 5/8           | Agora |
| 1980 | 266.35 | 1977 | 2832.18 | rouge très, fine 10 R 4/8                   | Agora |
| 1981 | 266.36 | 1977 | 2844.1  | rosé orange 2,5 YR 7/6-7/8                  | Agora |
| 1982 | 266.37 | 1977 | 3028.5  | brun rougeâtre 5 YR 5/4-4/4                 | Agora |
| 1983 | 266.38 | 1977 | 3032.2  | gris clair faible 5 Y 7/1                   | Agora |
| 1984 | 266.39 | 1980 | 6048.3  | rosé orange 2,5 YR 7/6-7/8                  | Agora |

|      |        |      |                |   |                        |
|------|--------|------|----------------|---|------------------------|
| 1985 | 266.40 | 1980 | 6080bis        | brun rougeâtre 5 YR 5/4-4/4                       | Agora                  |
| 1986 | 266.41 | 1987 | 501.3          | brun rougeâtre 5 YR 5/4-4/4                       | Agora                  |
| 1987 | 266.42 | 1987 | 510.3          | violet rouge 10 YR 5/8                            | Agora                  |
| 1988 | 266.43 | 1991 | 313 F2         | jaune rougeâtre, grossière 7,5 YR 8/6-7/6         | Agora                  |
| 1989 | 266.44 | 1972 | C 27282=72.877 | violet rouge faible, grossière 2,5 YR 4/8-5/8     | Thermes, AE 49, sac 20 |
| 1990 | 266.45 | 1972 | 15*            | rosé orange 2,5 YR 7/6-7/8                        | Thermes                |
| 1991 | 266.46 | 1972 | 146*           | rouge foncé 10 R 3/6                              | Thermes                |
| 1992 | 266.47 | 1972 | 2243+73.1200   | violet rouge faible 2,5 YR 4/8-5/8                | Thermes                |
| 1993 | 266.48 | 1972 | 2694           | violet rouge 10 YR 5/8                            | Thermes                |
| 1994 | 266.49 | 1972 | 2937           | rouge foncé 10 R 3/6 (brûlé)                      | Thermes                |
| 1995 | 266.50 | 1973 | 1253           | rouge foncé 10 R 3/6                              | Thermes                |
| 1996 | 266.51 | 1973 | 1490           | grise à brune 7,5 YR 5/0-5/6                      | Thermes                |
| 1997 | 266.52 | 1973 | 1497           | violet rouge faible 2,5 YR 4/8-5/8                | Thermes                |
| 1998 | 266.53 | 1973 | 1548           | rosé orange 2,5 YR 7/6-7/8                        | Thermes                |
| 1999 | 266.54 | 1973 | 1675           | jaune brunâtre 10 YR 7/6                          | Thermes                |
| 2000 | 266.55 | 1973 | 1710           | rouge foncé 10 R 3/6                              | Thermes                |
| 2001 | 266.56 | 1973 | 2010           | violet rouge faible 2,5 YR 4/8-5/8                | Thermes                |
| 2002 | 266.57 | 1973 | 2438           | violet rouge 10 YR 5/8                            | Thermes                |
| 2003 | 266.58 | 1973 | 3263           | grise à brune 7,5 YR 5/0-5/6                      | Thermes                |
| 2004 | 266.59 | 1973 | 3305           | rouge, très friable 10 R 4/8                      | Thermes                |
| 2005 | 266.60 | 1973 | 3812           | rougeâtre rose, fine 10 R 7/8                     | Thermes                |
| 2006 | 266.61 | 1974 | 1510.21        | gris clair brunâtre 10 YR 6/2 (brûlé)             | Thermes                |
| 2007 | 266.62 | 1974 | 1510.61        | beige jaune - jaune pâle 5 Y 8/3-8/4              | Thermes                |
| 2008 | 266.63 | 1974 | 1510.236       | blanc jaune pâle 2,5 Y 8/2-8/4                    | Thermes                |
| 2009 | 266.64 | 1974 | 1555.4         | violet rouge friable et grossière 10 YR 5/8       | Thermes                |
| 2010 | 266.65 | 1974 | 1574.5         | rouge foncé, fine 10 R 3/6                        | Thermes                |
| 2011 | 266.66 | 1979 | 632.106        | brun rougeâtre 5 YR 5/4-4/4                       | Thermes                |
| 2012 | 266.67 | 1987 | 1036.55        | jaune rougeâtre 7,5 YR 7/8-6/8                    | Thermes                |
| 2013 | 266.68 | 1980 | 6091.1         | rougeâtre rose, fine 10 R 7/8                     | Agora                  |
| 2014 | 267.1  | 1975 | 275.1+22       | violet rouge faible 2,5 YR 4/8-5/8 ; violet rouge | Agora                  |
| 2015 | 267.2  | 1972 | 355            | rougeâtre rose 10 R 7/8 ; violet                  | Agora                  |
| 2016 | 267.3  | 1974 | 527.2          | violet rouge 10 YR 5/8                            | Agora, AY 79           |
| 2017 | 267.4  | 1975 | 860.6          | rougeâtre rose 10 R 7/8 ; violet                  | Agora                  |
| 2018 | 267.5  | 1977 | 3001.1         | rosé orange, grossière 2,5 YR 7/6-7/8             | Agora                  |
| 2019 | 267.6  | 1977 | 3033.2         | violet rouge faible 2,5 YR 4/8-5/8                | Agora                  |
| 2020 | 267.7  | 1973 | 2433           | rosé orange 2,5 YR 7/6-7/8                        | Thermes                |
| 2021 | 267.8  | 1973 | 2441           | brun rougeâtre 5 YR 5/4-4/4                       | Thermes                |

|      |        |      |         |   |                                |
|------|--------|------|---------|---|--------------------------------|
| 2022 | 267.9  | 1973 | 3217bis | jaune rougeâtre 7,5 YR 8/6-7/6                | Thermes                        |
| 2023 | 267.10 | 1974 | 1535.55 | grise à gris foncé 10 YR 4/1-5/1              | Thermes                        |
| 2024 | 268.1  | 1974 | 1515.7  | grise à gris foncé 10 YR 4/1-5/1 (brûlé)      | Thermes                        |
| 2025 | 269.1  | 1975 | 401.5   | orange foncé 5 YR 5/6                         | Agora                          |
| 2026 | 269.2  | 1975 | 829.1   | rougeâtre rose 10 R 7/8                       | Agora                          |
| 2027 | 269.3  | 1973 | 1410    | brun rougeâtre 5 YR 5/4-4/4                   | Thermes                        |
| 2028 | 269.4  | 1972 | 3306    | violet rouge faible 2,5 YR 4/8-5/8            | Thermes                        |
| 2029 | 269.5  | 1973 | 1919    | violet rouge 10 YR 5/8                        | Thermes                        |
| 2030 | 269.6  | 1973 | 1507    | violet rouge faible 2,5 YR 4/8-5/8            | Thermes                        |
| 2031 | 269.7  | 1973 | 1973    | rouge, fine et compacte 10 R 4/8              | Thermes                        |
| 2032 | 269.8  | 1976 | 584.10  | violet rouge faible 2,5 YR 4/8-5/8            | Thermes                        |
| 2033 | 270.1  | 1972 | 173     | rouge clair 10 R 6/10                         | Agora                          |
| 2034 | 270.2  | 1977 | 3034    | rougeâtre rose, fine 10 R 7/8                 | Agora                          |
| 2035 | 270.3  | 1972 | 2087a   | brune, grossière et friable 7,5 YR 4/4-4/6    | Thermes                        |
| 2036 | 271.1  | 1986 | 14.24   | brune, grossière 7,5 YR 4/4-4/6               | Thermes                        |
| 2037 | 271.2  | 1973 | 2748    | brun rougeâtre, grossière 5 YR 5/4-4/4        | Thermes                        |
| 2038 | 271.3  | 1973 | 3261    | rouge foncé 10 R 3/6                          | Thermes                        |
| 2039 | 271.4  | 1977 | 3261    | rouge foncé friable et grossière 10 R 3/6     | Agora                          |
| 2040 | 272.1  | 1972 | C 27420 | grise à brune 7,5 YR 5/0-5/6                  | Thermes, souterrain E, sac 128 |
| 2041 | 273.1  | 1980 | 140.26  | beige jaune - jaune pâle 5 Y 8/3-8/4          | Thermes                        |
| 2042 | 273.2  | 1974 | 1535.34 | rouge foncé, grossière 10 R 3/6               | Thermes                        |
| 2043 | 273.3  | 1985 | 1005.66 | beige jaune - jaune pâle 5 Y 8/3-8/4          | Thermes                        |
| 2044 | 273.4  | 1987 | 1064.20 | grise à gris foncé 10 YR 4/1-5/1 (brûlé)      | Thermes                        |
| 2045 | 274.1  | 1973 | 3838    | jaune brunâtre 10 YR 7/6                      | Thermes                        |
| 2046 | 275.1  | 1975 | 608.1   | rouge foncé 10 R 3/6                          | Agora                          |
| 2047 | 275.2  | 1972 | 2008    | brun rougeâtre 5 YR 5/4-4/4                   | Thermes                        |
| 2048 | 275.3  | 1972 | 2877    | violet rouge faible 2,5 YR 4/8-5/8            | Thermes                        |
| 2049 | 275.4  | 1973 | 3373    | violet rouge faible, grossière 2,5 YR 4/8-5/8 | Thermes                        |
| 2050 | 275.5  | 1979 | 536.25  | rosé orange, fine 2,5 YR 7/6-7/8              | Thermes                        |
| 2051 | 276.1  | 1991 | 311 J3  | jaune rougeâtre, grossière 7,5 YR 8/6-7/6     | Agora                          |
| 2052 | 276.2  | 1975 | 222.3   | violet rouge, grossière 10 YR 5/8             | Agora                          |
| 2053 | 276.3  | 1975 | 262.6   | violet rouge 10 YR 5/8                        | Agora                          |
| 2054 | 276.4  | 1975 | 265.4   | grise à brune 7,5 YR 5/0-5/6 (brûlé)          | Agora                          |
| 2055 | 276.5  | 1972 | 1645    | rouge foncé, grossière 10 R 3/6               | Thermes                        |
| 2056 | 276.6  | 1972 | 2474    | violet rouge 10 YR 5/8                        | Thermes                        |
| 2057 | 276.7  | 1972 | 2658    | violet rouge faible 2,5 YR 4/8-5/8            | Thermes                        |
| 2058 | 276.8  | 1973 | 1975    | rougeâtre rose, grossière 10 R 7/8            | Thermes                        |

|      |        |      |                |   |                         |
|------|--------|------|----------------|---|-------------------------|
| 2059 | 276.9  | 1973 | 2293           | violet rouge faible 2,5 YR 4/8-5/8                          | Thermes                 |
| 2060 | 277.1  | 1975 | 373.1          | brune, grossière et friable 7,5 YR 4/4-4/6                  | Agora                   |
| 2061 | 277.2  | 1987 | 506.9          | grise à brune 7,5 YR 5/0-5/6 (mal cuit)                     | Agora                   |
| 2062 | 277.3  | 1975 | 252.6          | rouge foncé 10 R 3/6  | Agora                   |
| 2063 | 277.4  | 1972 | C 27480        | violet rouge, grossière 10 YR 5/8                           |                         |
| 2064 | 277.5  | 1973 | 1215           | violet rouge faible 2,5 YR 4/8-5/8                          | Thermes                 |
| 2065 | 277.6  | 1973 | 1862           | rougeâtre rose 10 R 7/8                                     | Thermes                 |
| 2066 | 277.7  | 1973 | 1977           | rouge foncé, grossière 10 R 3/6                             | Thermes                 |
| 2067 | 277.8  | 1973 | 3624           | brun rougeâtre 5 YR 5/4-4/4                                 | Thermes                 |
| 2068 | 277.9  | 1973 | 3929           | rouge foncé friable 10 R 3/6                                | Thermes                 |
| 2069 | 277.10 | 1972 | C 27294=72.686 | violet rouge faible, grossière 2,5 YR 4/8-5/8               | Thermes, pièce H, sac 4 |
| 2070 | 277.11 | 1972 | 3039           | brun rougeâtre 5 YR 5/4-4/4                                 | Thermes                 |
| 2071 | 277.12 | 1972 | 3040           | rouge foncé 10 R 3/6  | Thermes                 |
| 2072 | 277.13 | 1973 | 1196           | violet rouge 10 YR 5/8                                      | Thermes                 |
| 2073 | 277.14 | 1973 | 1202           | violet rouge faible 2,5 YR 4/8-5/8                          | Thermes                 |
| 2074 | 277.15 | 1973 | 1415           | rouge 10 R 4/8  | Thermes                 |
| 2075 | 277.16 | 1973 | 1673           | violet rouge 10 YR 5/8                                      | Thermes                 |
| 2076 | 277.17 | 1973 | 1828           | rouge foncé, grossière 10 R 3/6                             | Thermes                 |
| 2077 | 277.18 | 1973 | 1911           | violet rouge 10 YR 5/8                                      | Thermes                 |
| 2078 | 277.19 | 1973 | 2351           | rouge foncé 10 R 3/6  | Thermes                 |
| 2079 | 277.20 | 1973 | 3788           | brun rougeâtre 5 YR 5/4-4/4                                 | Thermes                 |
| 2080 | 277.21 | 1973 | 3941           | rouge foncé 10 R 3/6  | Thermes                 |
| 2081 | 277.22 | 1974 | 1510.79        | gris clair brunâtre 10 YR 6/2 (brûlé)                       | Thermes                 |
| 2082 | 277.23 | 1974 | 1510.81        | beige jaune - jaune pâle 5 Y 8/3-8/4                        | Thermes                 |
| 2083 | 277.24 | 1974 | 1519.2         | gris clair brunâtre 10 YR 6/2 (brûlé)                       | Thermes                 |
| 2084 | 277.25 | 1974 | 1622.1         | rouge foncé 10 R 3/6  | Thermes                 |
| 2085 | 278.1  | 1975 | 619.8          | grise à brune 7,5 YR 5/0-5/6 ; brun (brûlé et écaillé), mat | Agora                   |
| 2086 | 278.2  | 1972 | 1547.3         | grise à brune, fine 7,5 YR 5/0-5/6 ; brun violacé, mat      | Thermes                 |
| 2087 | 279.1  | 1975 | 418.4          | grise à brune 7,5 YR 5/0-5/6                                | Agora                   |
| 2088 | 279.2  | 1975 | 301.1          | rosé orange 2,5 YR 7/6-7/8                                  | Agora                   |
| 2089 | 279.3  | 1976 | 1380.1         | grise à brune 7,5 YR 5/0-5/6 (brûlé)                        | Agora                   |
| 2090 | 279.4  | 1976 | 2036.35        | brun rougeâtre 5 YR 5/4-4/4                                 | Agora                   |
| 2091 | 279.5  | 1977 | 3086.1         | jaune brunâtre 10 YR 7/6                                    | Agora                   |
| 2092 | 279.6  | 1991 | 509ter         | brun rougeâtre, fine 5 YR 5/4-4/4                           | Agora                   |
| 2093 | 279.7  | 1974 | 1535.7         | grise à gris foncé 10 YR 4/1-5/1                            | Thermes                 |
| 2094 | 280.1  | 1972 | 348            | beige jaune - jaune pâle 5 Y 8/3-8/4                        | Agora                   |
| 2095 | 280.2  | 1972 | 467            | gris clair faible très, fine 5 Y 7/1 (brûlé)                | Agora                   |

|      |        |      |         |   |         |
|------|--------|------|---------|---|---------|
| 2096 | 280.3  | 1975 | 275.6   | blanc jaune pâle 2,5 Y 8/2-8/4                              | Agora   |
| 2097 | 280.4  | 1976 | 1307.19 | jaune brunâtre 10 YR 7/6                                    | Agora   |
| 2098 | 280.5  | 1973 | 4077    | grise à gris foncé 10 YR 4/1-5/1 (brûlé)                    | Thermes |
| 2099 | 280.6  | 1974 | 1535.52 | beige jaune - jaune pâle 5 Y 8/3-8/4                        | Thermes |
| 2100 | 280.7  | 1977 | 1046.8  | rosé orange, fine 2,5 YR 7/6-7/8                            | Thermes |
| 2101 | 280.8  | 1976 | 1341.13 | rougeâtre rose 10 R 7/8 ; rouge                             | Agora   |
| 2102 | 280.9  | 1990 | 796     | rosé orange, fine 2,5 YR 7/6-7/8                            | Agora   |
| 2103 | 280.10 | 1972 | 2334    | rougeâtre rose, fine 10 R 7/8                               | Thermes |
| 2104 | 280.11 | 1973 | 3852    | rougeâtre rose, fine 10 R 7/8                               | Thermes |
| 2105 | 280.12 | 1974 | 1535.51 | rouge foncé 10 R 3/6  | Thermes |
| 2106 | 280.13 | 1972 | 297     | grise à brune 7,5 YR 5/0-5/6                                | Agora   |
| 2107 | 280.14 | 1975 | 407.4   | jaune brunâtre 10 YR 7/6 (brûlé)                            | Agora   |
| 2108 | 280.15 | 1975 | 605.5   | violet rouge 10 YR 5/8                                      | Agora   |
| 2109 | 280.16 | 1975 | 619.13  | rouge foncé 10 R 3/6  | Agora   |
| 2110 | 280.17 | 1976 | 1366.1  | violet rouge 10 YR 5/8                                      | Agora   |
| 2111 | 280.18 | 1972 | 2803    | rouge foncé 10 R 3/6  | Thermes |
| 2112 | 280.19 | 1972 | 3308    | rouge foncé friable 10 R 3/6                                | Thermes |
| 2113 | 280.20 | 1973 | 1547    | brun rougeâtre friable 5 YR 5/4-4/4                         | Thermes |
| 2114 | 280.21 | 1973 | 3382    | grise à gris foncé 10 YR 4/1-5/1 (brûlé)                    | Thermes |
| 2115 | 280.22 | 1973 | 3718    | brun rougeâtre, grossière 5 YR 5/4-4/4                      | Thermes |
| 2116 | 280.23 | 1974 | 1535.56 | jaune brunâtre 10 YR 7/6                                    | Thermes |
| 2117 | 280.24 | 1974 | 1538.2  | beige jaune - jaune pâle 5 Y 8/3-8/4                        | Thermes |
| 2118 | 280.25 | 1974 | 1581.34 | jaune rougeâtre 7,5 YR 7/8-6/8                              | Thermes |
| 2119 | 280.26 | 1975 | 813.2   | gris clair faible 5 Y 7/1                                   | Agora   |
| 2120 | 280.27 | 1976 | 595.3   | gris clair brunâtre, grossière 10 YR 6/2                    | Thermes |
| 2121 | 280.28 | 1978 | 12.7    | jaune brunâtre grossière 10 YR 7/6                          | Thermes |
| 2122 | 280.29 | 1979 | 622.15  | brun rougeâtre 5 YR 5/4-4/4                                 | Thermes |
| 2123 | 280.30 | 1986 | 28.3    | gris clair faible, très friable 5 Y 7/1                     | Thermes |
| 2124 | 280.31 | 1986 | 28.4    | grise à brune, fine 7,5 YR 5/0-5/6 ; gris brun (brûlé), mat | Thermes |
| 2125 | 280.32 | 1987 | 1017.11 | blanc jaune pâle 2,5 Y 8/2-8/4                              | Thermes |
| 2126 | 280.33 | 1987 | 1036.56 | jaune rougeâtre 7,5 YR 7/8-6/8                              | Thermes |
| 2127 | 280.34 | 1987 | 1036.59 | jaune rougeâtre 7,5 YR 7/8-6/8                              | Thermes |
| 2128 | 280.35 | 1988 | 508.15  | rouge foncé 10 R 3/6  | Thermes |
| 2129 | 281.1  | 1980 | 6054.1  | blanc jaune pâle 2,5 Y 8/2-8/4                              | Agora   |
| 2130 | 281.2  | 1975 | 420.2   | jaune brunâtre 10 YR 7/6                                    | Agora   |
| 2131 | 281.3  | 1975 | 837.1   | jaune rougeâtre 7,5 YR 8/6-7/6                              | Agora   |
| 2132 | 281.4  | 1973 | 3042    | gris clair brunâtre 10 YR 6/2                               | Thermes |



|      |        |      |                |  |                        |
|------|--------|------|----------------|--|------------------------|
| 2133 | 281.5  | 1974 | 1521.10        | grise à gris foncé 10 YR 4/1-5/1 (brûlé)                       | Thermes                |
| 2134 | 281.6  | 1976 | 529.13         | beige jaune - jaune pâle 5 Y 8/3-8/4                           | Thermes                |
| 2135 | 281.7  | 1981 | 517.46         | jaune rougeâtre 7,5 YR 7/8-6/8                                 | Thermes                |
| 2136 | 281.8  | 1981 | 591.66         | jaune rougeâtre 7,5 YR 7/8-6/8                                 | Thermes                |
| 2137 | 281.9  | 1981 | 610.9          | grise à brune 7,5 YR 5/0-5/6 (brûlé)                           | Thermes                |
| 2138 | 281.10 | 1985 | 1040           | jaune brunâtre 10 YR 7/6                                       | Thermes                |
| 2139 | 281.11 | 1987 | 1051.37        | violet rouge faible 2,5 YR 4/8-5/8                             | Thermes                |
| 2140 | 281.12 | 1975 | 300.1          | grise à gris foncé, grossière 10 YR 4/1-5/1 (brûlé)            | Agora                  |
| 2141 | 281.13 | 1976 | 1818.12        | rouge 10 R 4/8   | Agora                  |
| 2142 | 281.14 | 1972 | C 27286=72.879 | violet rouge faible 2,5 YR 4/8-5/8                             | Thermes, AE 49, sac 20 |
| 2143 | 281.15 | 1985 | 1040bis        | brun rougeâtre, grossière 5 YR 5/4-4/4                         | Thermes                |
| 2144 | 281.16 | 1985 | 1047           | rougeâtre rose 10 R 7/8  | Thermes                |
| 2145 | 281.17 | 1977 | 3052.9         | beige jaune - jaune pâle 5 Y 8/3-8/4                           | Agora                  |
| 2146 | 281.18 | 1985 | 1040b          | jaune brunâtre 10 YR 7/6 ; violacé                             | Thermes                |
| 2147 | 281.19 | 1974 | 1535.35        | violet rouge faible 2,5 YR 4/8-5/8                             | Thermes                |
| 2148 | 281.20 | 1973 | 3465           | beige jaune - jaune pâle 5 Y 8/3-8/4                           | Thermes                |
| 2149 | 282.1  | 1980 | 6075.2         | violet rouge faible, grossière 2,5 YR 4/8-5/8                  | Agora                  |
| 2150 | 283.1  | 1975 | 255.14         | brun rougeâtre 5 YR 5/4-4/4                                    | Agora                  |
| 2151 | 283.2  | 1974 | 547.1          | rougeâtre rose 10 R 7/8 ; violet mat                           | Agora, AX 80           |
| 2152 | 283.3  | 1972 | C 27417=72.128 | rouge 2,5 YR 5/6-5/8   | Thermes, souterrain E  |
| 2153 | 284.1  | 1991 | 310 G          | jaune rougeâtre, fine 7,5 YR 8/6-7/6                           | Agora                  |
| 2154 | 284.2  | 1976 | 1803.1         | jaune rougeâtre 7,5 YR 8/6-7/6 ; violacé, mat                  | Agora                  |
| 2155 | 284.3  | 1991 | 507            | brun rougeâtre 2,5 YR 5/4-4/4                                  | Agora                  |
| 2156 | 284.4  | 1991 | 309 E1         | brun clair - jaune rougeâtre, fine 7,5 YR 6/4-6/6              | Agora                  |
| 2157 | 284.5  | 1991 | 310 P          | rouge, fine 2,5 YR 5/6-5/8                                     | Agora                  |
| 2158 | 284.6  | 1991 | 311 B1         | jaune rougeâtre, fine 7,5 YR 8/6-7/6                           | Agora                  |
| 2159 | 284.7  | 1991 | 311 M1         | brune, fine 7,5 YR 4/4-4/4                                     | Agora                  |
| 2160 | 284.8  | 1991 | 313 C          | jaune rougeâtre - brun grisâtre foncé, grossière 7,5 YR - 10 R | Agora                  |
| 2161 | 285.1  | 1991 | 302 A          | jaune rougeâtre, fine 7,5 YR 8/6-7/6                           | Agora                  |
| 2162 | 285.2  | 1991 | 310 F          | rouge clair, fine 2,5 YR 6/8                                   | Agora                  |
| 2163 | 285.3  | 1972 | 2              | violet rouge, fine 10 YR 5/8                                   | Agora                  |
| 2164 | 285.4  | 1972 | 571            | violet rouge, fine 10 YR 5/8                                   | Agora                  |
| 2165 | 285.5  | 1974 | 512.2          | brun rougeâtre 5 YR 5/4-4/4                                    | Agora, AY 79 (SE)      |
| 2166 | 285.6  | 1975 | 417.3          | rougeâtre rose, grossière 10 R 7/8                             | Agora                  |
| 2167 | 285.7  | 1976 | 1307.23        | rougeâtre rose 10 R 7/8  | Agora                  |
| 2168 | 285.8  | 1976 | 2015.26        | rougeâtre rose 10 R 7/8  | Agora                  |
| 2169 | 285.9  | 1976 | 2023.6         | brun rougeâtre 5 YR 5/4-4/4                                    | Agora                  |

|      |        |      |            |  |                   |
|------|--------|------|------------|--|-------------------|
| 2170 | 285.10 | 1977 | 1773       | rouge foncé 10 R 3/6                                       | Agora             |
| 2171 | 285.11 | 1980 | 6012.9     | violet rouge 10 YR 5/8                                     | Agora             |
| 2172 | 285.12 | 1987 | 518.4      | violet rouge faible 2,5 YR 4/8-5/8 ; blanchâtre            | Agora             |
| 2173 | 285.13 | 1991 | 309 E2     | rouge, grossière 10 R 5/6-4/6                              | Agora             |
| 2174 | 285.14 | 1991 | 309 J      | gris clair brunâtre 10 YR 6/2                              | Agora             |
| 2175 | 285.15 | 1991 | 310 E      | jaune rougeâtre, fine 7,5 YR 8/6-7/6                       | Agora             |
| 2176 | 285.16 | 1991 | 310 Y      | rouge, fine 10 R 5/6-4/6                                   | Agora             |
| 2177 | 285.17 | 1991 | 314 K      | jaune rougeâtre, fine 7,5 YR 8/6-7/6                       | Agora             |
| 2178 | 285.18 | 1972 | 2054       | brun rougeâtre 5 YR 5/4-4/4                                | Thermes           |
| 2179 | 285.19 | 1973 | 1379       | brun rougeâtre 5 YR 5/4-4/4                                | Thermes           |
| 2180 | 285.20 | 1973 | 1413       | brun clair rougeâtre 5 YR 6/4                              | Thermes           |
| 2181 | 285.21 | 1973 | 1859       | rouge foncé, grossière 10 R 3/6                            | Thermes           |
| 2182 | 285.22 | 1973 | 1953       | rouge 10 R 5/6-4/6   | Thermes           |
| 2183 | 285.23 | 1973 | 2125       | rouge foncé 10 R 3/6                                       | Thermes           |
| 2184 | 285.24 | 1973 | 3157       | brun clair rougeâtre 5 YR 6/4                              | Thermes           |
| 2185 | 285.25 | 1974 | 1555.3     | violet rouge faible, grossière 2,5 YR 4/8-5/8 ; blanchâtre | Thermes           |
| 2186 | 285.26 | 1974 | 1597.2     | violet rouge 10 YR 5/8                                     | Thermes           |
| 2187 | 285.27 | 1974 | 1617.1     | rosé orange 2,5 YR 7/6-7/8                                 | Thermes           |
| 2188 | 285.28 | 1977 | 1068.47    | rosé orange 2,5 YR 7/6-7/8                                 | Thermes           |
| 2189 | 285.29 | 1978 | 9.22+16.19 | brun rougeâtre 2,5 YR 5/4-4/4                              | Thermes           |
| 2190 | 285.30 | 1973 | 1856       | rosé orange 2,5 YR 7/6-7/8                                 | Thermes           |
| 2191 | 285.31 | 1973 | 2360       | rouge clair, fine 2,5 YR 6/8                               | Thermes           |
| 2192 | 285.32 | 1973 | 3249       | brun clair rougeâtre 5 YR 6/4                              | Thermes           |
| 2193 | 285.33 | 1973 | 3999       | rougeâtre rose 10 R 7/8                                    | Thermes           |
| 2194 | 285.34 | 1973 | 4054       | rouge, fine 10 R 5/6-4/6                                   | Thermes           |
| 2195 | 286.1  | 1973 | 3879+3943  | gris foncé 5 YR 4/1  | Thermes           |
| 2196 | 286.2  | 1974 | 1510.24    | gris foncé 5 YR 4/1  | Thermes           |
| 2197 | 286.3  | 1974 | 1573.1     | jaune rougeâtre - brun grisâtre foncé 7,5 YR - 10 R 4/2    | Thermes           |
| 2198 | 287.1  | 1982 | 1033.1     | grise à brune 7,5 YR 5/0-5/6                               | Agora             |
| 2199 | 287.2  | 1974 | 501.8      | brun rougeâtre 5 YR 5/4-4/4                                | Agora, AY 79 (SE) |
| 2200 | 287.3  | 1974 | 521.1      | rouge foncé 10 R 3/6                                       | Agora, AY 80      |
| 2201 | 287.4  | 1975 | 207.6      | violet rouge faible, grossière 2,5 YR 4/8-5/8              | Agora             |
| 2202 | 287.5  | 1975 | 422.2      | rouge foncé, grossière 10 R 3/6                            | Agora             |
| 2203 | 287.6  | 1976 | 1293.9     | violet rouge 10 YR 5/8                                     | Agora             |
| 2204 | 287.7  | 1976 | 1296.13    | violet rouge faible 2,5 YR 4/8-5/8                         | Agora             |
| 2205 | 287.8  | 1977 | 1754.3     | violet rouge 10 YR 5/8                                     | Agora             |
| 2206 | 287.9  | 1977 | 1754.4     | violet rouge 10 YR 5/8                                     | Agora             |

|      |        |      |                 |  |   |
|------|--------|------|-----------------|--|---|
| 2207 | 287.10 | 1977 | 1755.4          | jaune rougeâtre - brun grisâtre foncé, grossière 7,5 YR - 10 R | Agora                                   |
| 2208 | 287.11 | 1986 | 901             | violet rouge faible 2,5 YR 4/8-5/8                             | Agora                                   |
| 2209 | 287.12 | 1976 | 584.45          | violet rouge faible, grossière 2,5 YR 4/8-5/8                  | Thermes                                 |
| 2210 | 287.13 | 1985 | 1024.3+5        | gris foncé 5 YR 4/1 (brûlé)                                    | Thermes                                 |
| 2211 | 287.14 | 1972 | 3223            | violet rouge 10 YR 5/8   | Thermes                                 |
| 2212 | 287.15 | 1973 | 1516            | violet rouge 10 YR 5/8   | Thermes                                 |
| 2213 | 287.16 | 1973 | 1832            | violet rouge, grossière 10 YR 5/8                              | Thermes                                 |
| 2214 | 287.17 | 1973 | 1947            | rouge foncé 10 R 3/6   | Thermes                                 |
| 2215 | 287.18 | 1973 | 3618            | violet rouge 10 YR 5/8   | Thermes                                 |
| 2216 | 287.19 | 1976 | 584.47          | rouge faible - rouge 10 R 4/3-4/4                              | Thermes                                 |
| 2217 | 287.20 | 1976 | 634.73          | brun jaunâtre clair 10 R 6/4                                   | Thermes                                 |
| 2218 | 288.1  | 1972 | C 27497=72.234  | violet rouge 10 YR 5/8   | Thermes, AE 47-49                       |
| 2219 | 288.2  | 1979 | 632.112         | brun jaunâtre clair, grossière 10 R 6/4                        | Thermes                                 |
| 2220 | 289.1  | 1973 | 1714            | rouge foncé, grossière 10 R 3/6                                | Thermes                                 |
| 2221 | 290.1  | 1976 | 1349.1          | violet rouge, grossière 10 YR 5/8                              | Agora                                   |
| 2222 | 291.1  | 1974 | 501.5           | violet rouge, grossière 10 YR 5/8                              | Agora, AY 79 (SE)                       |
| 2223 | 291.2  | 1976 | 1273.2          | rougeâtre rose, grossière 10 R 7/8                             | Agora                                   |
| 2224 | 291.3  | 1977 | 1540.1          | violet rouge 10 YR 5/8   | Agora                                   |
| 2225 | 291.4  | 1991 | 306 II B        | rouge clair, fine 2,5 YR 6/8 ; rouge foncé                     | Agora                                   |
| 2226 | 291.5  | 1972 | C 27308=72.1605 | rosé orange, grossière 2,5 YR 7/6-7/8                          | Thermes, salle F, piscine O, sacs 73+80 |
| 2227 | 291.6  | 1972 | C 27432         | violet rouge faible 2,5 YR 4/8-5/8                             | Thermes, souterrain, sac 140            |
| 2228 | 291.7  | 1972 | 1024            | brun rougeâtre 5 YR 5/4-4/4                                    | Thermes                                 |
| 2229 | 291.8  | 1972 | 2692            | rosé orange, très, friable 2,5 YR 7/6-7/8                      | Thermes                                 |
| 2230 | 291.9  | 1972 | 2704            | rougeâtre rose 10 R 7/8  | Thermes                                 |
| 2231 | 291.10 | 1972 | 3102            | violet rouge 10 YR 5/8   | Thermes                                 |
| 2232 | 291.11 | 1972 | 3303            | violet rouge faible 2,5 YR 4/8-5/8                             | Thermes                                 |
| 2233 | 291.12 | 1972 | 3560            | rougeâtre rose 10 R 7/8  | Thermes                                 |
| 2234 | 291.13 | 1973 | 1209            | violet rouge 10 YR 5/8   | Thermes                                 |
| 2235 | 291.14 | 1973 | 1988            | brun clair rougeâtre 5 YR 6/4                                  | Thermes                                 |
| 2236 | 291.15 | 1973 | 2275            | rouge foncé 10 R 3/6   | Thermes                                 |
| 2237 | 291.16 | 1973 | 2278            | violet rouge 10 YR 5/8   | Thermes                                 |
| 2238 | 291.17 | 1973 | 2289            | violet rouge faible, grossière 2,5 YR 4/8-5/8                  | Thermes                                 |
| 2239 | 291.18 | 1973 | 2294            | rougeâtre rose 10 R 7/8  | Thermes                                 |
| 2240 | 291.19 | 1973 | 2885            | rougeâtre rose, très, friable 10 R 7/8                         | Thermes                                 |
| 2241 | 291.20 | 1974 | 1501.30         | rouge clair 2,5 YR 6/8   | Thermes                                 |
| 2242 | 291.21 | 1974 | 1510.40         | rouge foncé, grossière et friable 10 R 3/6                     | Thermes                                 |
| 2243 | 291.22 | 1974 | 1510.46         | brun grisâtre 2,5 Y 5/2 ; brun (brûlé), mat                    | Thermes                                 |

|      |        |      |                 |  |   |
|------|--------|------|-----------------|--|---|
| 2244 | 291.23 | 1972 | 336             | gris clair faible 5 Y 7/1                                  | Agora                                   |
| 2245 | 291.24 | 1975 | 286.7           | rougeâtre rose 10 R 7/8 ; brun rouge, mat                  | Agora                                   |
| 2246 | 291.25 | 1975 | 49.6            | rosé orange 2,5 YR 7/6-7/8                                 | Thermes                                 |
| 2247 | 292.1  | 1991 | 308 A           | rouge, grossière 2,5 YR 5/6-5/8                            | Agora                                   |
| 2248 | 293.1  | 1973 | 1246            | gris foncé 5 YR 4/1 - grise à brune 7,5 YR 5/0-5/6         | Thermes                                 |
| 2249 | 293.2  | 1973 | 3882            | rougeâtre rose 10 R 7/8                                    | Thermes                                 |
| 2250 | 293.3  | 1974 | 1620.1          | rosé orange, grossière 2,5 YR 7/6-7/8                      | Thermes                                 |
| 2251 | 294.1  | 1991 | 311 B1/1        | jaune rougeâtre 7,5 YR 8/6-7/6                             | Agora                                   |
| 2252 | 294.2  | 1991 | 310 Q           | jaune rougeâtre 7,5 YR 8/6-7/6                             | Agora                                   |
| 2253 | 294.3  | 1991 | 310 V           | jaune rougeâtre 7,5 YR 8/6-7/6                             | Agora                                   |
| 2254 | 294.4  | 1972 | 424             | grise à gris foncé 10 YR 4/1-5/1 (brûlé)                   | Agora                                   |
| 2255 | 294.5  | 1974 | 591.1           | gris clair faible 5 Y 7/1                                  | Agora                                   |
| 2256 | 294.6  | 1975 | 251.4           | violet rouge, grossière 10 YR 5/8                          | Agora                                   |
| 2257 | 294.7  | 1975 | 251.48          | violet rouge faible 2,5 YR 4/8-5/8                         | Agora                                   |
| 2258 | 294.8  | 1977 | 1522.8          | rosé orange 2,5 YR 7/6-7/8                                 | Agora                                   |
| 2259 | 294.9  | 1973 | 1831            | brun rougeâtre 2,5 YR 5/4-4/4                              | Thermes                                 |
| 2260 | 294.10 | 1991 | 309 F           | brun grisâtre, grossière 2,5 Y 5/2                         | Agora                                   |
| 2261 | 294.11 | 1973 | 1314            | brun rougeâtre 5 YR 5/4-4/4                                | Thermes                                 |
| 2262 | 294.12 | 1973 | 1505            | violet rouge faible 2,5 YR 4/8-5/8                         | Thermes                                 |
| 2263 | 294.13 | 1973 | 2262            | rosé orange, grossière 2,5 YR 7/6-7/8                      | Thermes                                 |
| 2264 | 295.1  | 1991 | 311 K           | rouge foncé 10 R 3/6                                       | Agora                                   |
| 2265 | 295.2  | 1974 | 514.5           | rougeâtre rose 10 R 7/8 ; violet                           | Agora, AY 80                            |
| 2266 | 295.3  | 1977 | 2821.9          | brun rougeâtre 2,5 YR 5/4-4/4                              | Agora                                   |
| 2267 | 295.4  | 1972 | C 27307=72.1604 | jaune rougeâtre 7,5 YR 8/6-7/6                             | Thermes, salle F, piscine O, sacs 73+80 |
| 2268 | 295.5  | 1972 | 3025            | jaune rougeâtre 7,5 YR 8/6-7/6                             | Thermes                                 |
| 2269 | 295.6  | 1972 | 3256            | violet rouge 10 YR 5/8                                     | Thermes                                 |
| 2270 | 295.7  | 1973 | 1783            | violet rouge 10 YR 5/8                                     | Thermes                                 |
| 2271 | 295.8  | 1973 | 1838            | rougeâtre rose 10 R 7/8                                    | Thermes                                 |
| 2272 | 295.9  | 1973 | 1844            | rouge faible - rouge 10 R 4/3-4/4                          | Thermes                                 |
| 2273 | 295.10 | 1973 | 1868            | brun clair - jaune rougeâtre, très, friable 7,5 YR 6/4-6/6 | Thermes                                 |
| 2274 | 295.11 | 1973 | 1888            | brun clair rougeâtre 5 YR 6/4                              | Thermes                                 |
| 2275 | 295.12 | 1973 | 1935            | brun rougeâtre 2,5 YR 5/4-4/4                              | Thermes                                 |
| 2276 | 295.13 | 1973 | 2362            | brun rougeâtre 5 YR 5/4-4/4                                | Thermes                                 |
| 2277 | 295.14 | 1973 | 3607            | violet rouge 10 YR 5/8                                     | Thermes                                 |
| 2278 | 295.15 | 1973 | 3702            | rouge foncé 10 R 3/6                                       | Thermes                                 |
| 2279 | 295.16 | 1973 | 3746            | rosé orange 2,5 YR 7/6-7/8                                 | Thermes                                 |
| 2280 | 295.17 | 1973 | 3932+3940       | brune, grossière et friable 7,5 YR 4/4-4/6                 | Thermes                                 |

|      |        |      |                |  |                   |
|------|--------|------|----------------|--|-------------------|
| 2281 | 295.18 | 1974 | 1510.10+19     | rouge foncé, grossière et friable 10 R 3/6     | Thermes           |
| 2282 | 295.19 | 1974 | 1510.18        | rougeâtre rose, friable et savonneuse 10 R 7/8 | Thermes           |
| 2283 | 295.20 | 1979 | 643.3          | rougeâtre rose 10 R 7/8                        | Thermes           |
| 2284 | 295.21 | 1983 | 1023.4         | violet rouge faible 2,5 YR 4/8-5/8             | Agora             |
| 2285 | 295.22 | 1987 | 1009.47        | rouge foncé 10 R 3/6                           | Thermes           |
| 2286 | 295.23 | 1987 | 1021.109       | violet rouge faible, friable 2,5 YR 4/8-5/8    | Thermes           |
| 2287 | 296.1  |      | sans no d'inv. | rouge foncé, grossière 10 R 3/6                | Agora             |
| 2288 | 297.1  | 1975 | 256.5          | gris clair faible, friable 5 Y 7/1             | Agora             |
| 2289 | 297.2  | 1976 | 2014.51        | brun rougeâtre 5 YR 5/4-4/4 ; rouge violacé    | Agora             |
| 2290 | 297.3  | 1986 | 14.26          | brun jaunâtre clair, grossière 10 R 6/4        | Thermes           |
| 2291 | 297.4  | 1988 | 508.45         | brun clair rougeâtre, fine 5 YR 6/4            | Thermes           |
| 2292 | 298.1  | 1989 | 37.53          | gris foncé 5 YR 4/1                            | Thermes           |
| 2293 | 298.2  | 1972 | 2746           | rouge clair 2,5 YR 6/8                         | Thermes           |
| 2294 | 298.3  | 1974 | 1510.8         | rosé orange 2,5 YR 7/6-7/8                     | Thermes           |
| 2295 | 299.1  | 1974 | 1510.45        | rougeâtre rose 10 R 7/8                        | Thermes           |
| 2296 | 300.1  | 1991 | 309 D          | brun rougeâtre 5 YR 5/4-4/4                    | Agora             |
| 2297 | 300.2  | 1991 | 307 D          | jaune rougeâtre, fine 7,5 YR 8/6-7/6           | Agora             |
| 2298 | 300.3  | 1991 | 309 G          | jaune rougeâtre, grossière 7,5 YR 8/6-7/6      | Agora             |
| 2299 | 300.4  | 1991 | 310 R          | rouge 10 R 5/6-4/6                             | Agora             |
| 2300 | 300.5  | 1976 | 2001.3         | violet rouge faible, fine 2,5 YR 4/8-5/8       | Agora             |
| 2301 | 300.6  | 1980 | 6035           | violet rouge faible 2,5 YR 4/8-5/8             | Agora             |
| 2302 | 300.7  | 1991 | 312 D          | rouge 2,5 YR 5/6-5/8                           | Agora             |
| 2303 | 300.8  | 1991 | 315 D          | rouge faible - rouge, grossière 10 R 4/3-4/4   | Agora             |
| 2304 | 300.9  | 1991 | 315 D1         | rouge foncé 10 R 3/6                           | Agora             |
| 2305 | 300.10 | 1991 | 310 L          | rouge 10 R 5/6-4/6                             | Agora             |
| 2306 | 300.11 | 1974 | 471.5          | rosé orange, fine et savonneuse 2,5 YR 7/6-7/8 | Agora             |
| 2307 | 300.12 | 1974 | 501.14         | rougeâtre rose 10 R 7/8                        | Agora, AY 79 (SE) |
| 2308 | 300.13 | 1974 | 520.2          | violet rouge 10 YR 5/8                         | Agora, AX/Y 79    |
| 2309 | 300.14 | 1974 | 521.2          | rosé orange 2,5 YR 7/6-7/8                     | Agora, AY 80      |
| 2310 | 300.15 | 1975 | 251.8          | violet rouge 10 YR 5/8                         | Agora             |
| 2311 | 300.16 | 1975 | 253.4          | brun rougeâtre 5 YR 5/4-4/4                    | Agora             |
| 2312 | 300.17 | 1975 | 304.1          | violet rouge faible 2,5 YR 4/8-5/8             | Agora             |
| 2313 | 300.18 | 1975 | 416.6          | violet rouge 10 YR 5/8                         | Agora             |
| 2314 | 300.19 | 1975 | 852.7          | violet rouge 10 YR 5/8                         | Agora             |
| 2315 | 300.20 | 1976 | 2026.2         | rouge foncé 10 R 3/6                           | Agora             |
| 2316 | 300.21 | 1977 | 1780.2         | brun rougeâtre 5 YR 5/4-4/4                    | Agora             |
| 2317 | 300.22 | 1977 | 3007           | gris clair faible 5 Y 7/1                      | Agora             |

|      |        |      |         |   |                   |
|------|--------|------|---------|---|-------------------|
| 2318 | 300.23 | 1977 | 3008.25 | violet rouge faible 2,5 YR 4/8-5/8              | Agora             |
| 2319 | 300.24 | 1991 | 310 W   | rouge faible - rouge, fine 10 R 4/3-4/4         | Agora             |
| 2320 | 300.25 | 1974 | 1501.25 | rouge foncé, grossière et friable 10 R 3/6      | Thermes           |
| 2321 | 300.26 | 1976 | 552.2   | violet rouge faible, grossière 2,5 YR 4/8-5/8   | Thermes           |
| 2322 | 301.1  | 1979 | 505.37  | rouge foncé, grossière 10 R 3/6                 | Thermes           |
| 2323 | 301.2  | 1973 | 1315    | violet rouge 10 YR 5/8                          | Thermes           |
| 2324 | 301.3  | 1973 | 2153    | rosé orange 2,5 YR 7/6-7/8                      | Thermes           |
| 2325 | 301.4  | 1977 | 1068.58 | brun rougeâtre 2,5 YR 5/4-4/4                   | Thermes           |
| 2326 | 301.5  | 1973 | 2270    | rougeâtre rose 10 R 7/8                         | Thermes           |
| 2327 | 301.6  | 1973 | 3658    | rougeâtre rose 10 R 7/8                         | Thermes           |
| 2328 | 302.1  | 1975 | 36.24   | jaune rougeâtre 7,5 YR 8/6-7/6                  | Thermes           |
| 2329 | 302.2  | 1978 | 6.6     | violet rouge 10 YR 5/8                          | Thermes           |
| 2330 | 303.1  | 1975 | 263.22  | violet rouge 10 YR 5/8                          | Agora             |
| 2331 | 303.2  | 1975 | 271.4+5 | violet rouge faible 2,5 YR 4/8-5/8              | Agora             |
| 2332 | 303.3  | 1977 | 2826.1  | violet rouge, grossière 10 YR 5/8               | Agora             |
| 2333 | 303.4  | 1977 | 3098.4  | rougeâtre rose 10 R 7/8                         | Agora             |
| 2334 | 303.5  | 1972 | 186     | rouge foncé, très, friable 10 R 3/6             | Agora             |
| 2335 | 303.6  | 1972 | 282     | violet rouge 10 YR 5/8                          | Agora             |
| 2336 | 303.7  | 1972 | 685.2   | violet rouge 10 YR 5/8                          | Agora             |
| 2337 | 303.8  | 1975 | 204.1   | violet rouge faible 2,5 YR 4/8-5/8              | Agora, SH 73,7,A2 |
| 2338 | 303.9  | 1975 | 277.2   | rosé orange 2,5 YR 7/6-7/8                      | Agora             |
| 2339 | 303.10 | 1975 | 417.2+5 | rougeâtre rose 10 R 7/8                         | Agora             |
| 2340 | 303.11 | 1975 | 841.1   | violet rouge faible 2,5 YR 4/8-5/8              | Agora             |
| 2341 | 303.12 | 1975 | 871.6   | violet rouge faible 2,5 YR 4/8-5/8              | Agora             |
| 2342 | 303.13 | 1976 | 1841.4  | brun rougeâtre 5 YR 5/4-4/4                     | Agora             |
| 2343 | 303.14 | 1976 | 2004.65 | violet rouge faible 2,5 YR 4/8-5/8              | Agora             |
| 2344 | 303.15 | 1987 | 522.4   | rougeâtre rose 10 R 7/8                         | Agora             |
| 2345 | 303.16 | 1991 | 309 H   | jaune rougeâtre 7,5 YR 8/6-7/6                  | Agora             |
| 2346 | 303.17 | 1991 | 314 E   | rouge 2,5 YR 5/6-5/8                            | Agora             |
| 2347 | 303.18 | 1972 | 2010    | brun rougeâtre 5 YR 5/4-4/4                     | Thermes           |
| 2348 | 303.19 | 1972 | 2447    | rouge 10 R 5/6-4/6                              | Thermes           |
| 2349 | 303.20 | 1972 | 2746bis | jaune rougeâtre, fine et friable 7,5 YR 8/6-7/6 | Thermes           |
| 2350 | 303.21 | 1972 | 2748    | rougeâtre rose 10 R 7/8                         | Thermes           |
| 2351 | 303.22 | 1972 | 3167    | rouge foncé 10 R 3/6                            | Thermes           |
| 2352 | 303.23 | 1973 | 1217    | violet rouge faible 2,5 YR 4/8-5/8              | Thermes           |
| 2353 | 303.24 | 1973 | 1252    | rouge 10 R 5/6-4/6                              | Thermes           |
| 2354 | 303.25 | 1973 | 1615    | rouge faible - rouge 10 R 4/3-4/4               | Thermes           |

|      |        |      |                |   |                              |
|------|--------|------|----------------|---|------------------------------|
| 2355 | 303.26 | 1973 | 1634           | rouge 2,5 YR 5/6-5/8  | Thermes                      |
| 2356 | 303.27 | 1973 | 2240           | brun rougeâtre 5 YR 5/4-4/4                                     | Thermes                      |
| 2357 | 303.28 | 1973 | 2416           | brun rougeâtre 5 YR 5/4-4/4                                     | Thermes                      |
| 2358 | 303.29 | 1973 | 2846           | rosé orange, fine 2,5 YR 7/6-7/8                                | Thermes                      |
| 2359 | 303.30 | 1973 | 3160           | jaune rougeâtre, fine 7,5 YR 8/6-7/6                            | Thermes                      |
| 2360 | 303.31 | 1974 | 1519.9         | violet rouge 10 YR 5/8  | Thermes                      |
| 2361 | 303.32 | 1974 | 1525.1         | gris foncé, fine 5 YR 4/1                                       | Thermes                      |
| 2362 | 303.33 | 1974 | 1583.1         | brun rougeâtre 2,5 YR 5/4-4/4                                   | Thermes                      |
| 2363 | 303.34 | 1974 | 1611.1         | brun rougeâtre 2,5 YR 5/4-4/4                                   | Thermes                      |
| 2364 | 303.35 | 1977 | 1056.21        | rouge foncé 10 R 3/6  | Thermes                      |
| 2365 | 303.36 | 1979 | 557.13+632.105 | brun clair rougeâtre, grossière 5 YR 6/4                        | Thermes                      |
| 2366 | 303.37 | 1979 | 632.109        | rosé orange, fine 2,5 YR 7/6-7/8                                | Thermes                      |
| 2367 | 303.38 | 1980 | 26.28          | brun rougeâtre 2,5 YR 5/4-4/4                                   | Thermes                      |
| 2368 | 303.39 | 1987 | 1036.49        | brun clair rougeâtre, friable 5 YR 6/4                          | Thermes                      |
| 2369 | 303.40 | 1987 | 1079           | violet rouge 10 YR 5/8  | Thermes                      |
| 2370 | 303.41 | 1972 | 551bis         | brun grisâtre 2,5 Y 5/2   | Agora                        |
| 2371 | 303.42 | 1972 | 679.3          | brun rougeâtre 5 YR 5/4-4/4                                     | Agora                        |
| 2372 | 303.43 | 1975 | 301.2          | rouge faible - rouge 10 R 4/3-4/4                               | Agora                        |
| 2373 | 303.44 | 1976 | 2014.4         | brun rougeâtre 5 YR 5/4-4/4 (ext.) - gris foncé 5 YR 5/5 (int.) | Agora                        |
| 2374 | 303.45 | 1987 | 522.5          | brun clair - jaune rougeâtre, grossière 7,5 YR 6/4-6/6          | Agora                        |
| 2375 | 303.46 | 1991 | 308 C          | rouge jaunâtre 5 YR 5/8   | Agora                        |
| 2376 | 303.47 | 1986 | 14.25          | gris foncé, fine 5 YR 4/1                                       | Thermes                      |
| 2377 | 304.1  | 1975 | 854.5          | brun rougeâtre 5 YR 5/4-4/4                                     | Agora                        |
| 2378 | 305.1  | 1973 | 3254           | brune, grossière 7,5 YR 4/4-4/6                                 | Thermes                      |
| 2379 | 305.2  | 1972 | C 27447        | brun rougeâtre, grossière 5 YR 5/4-4/4                          | Thermes, souterrain, sac 152 |
| 2380 | 306.1  | 1976 | 2004.76        | brun rougeâtre 5 YR 5/4-4/4                                     | Agora                        |
| 2381 | 306.2  | 1975 | 207.4          | brun rougeâtre 2,5 YR 5/4-4/4                                   | Agora, SH 73,11,2: 10.58     |
| 2382 | 306.3  | 1975 | 606.7          | brun rougeâtre 2,5 YR 5/4-4/4                                   | Agora                        |
| 2383 | 307.1  | 1973 | 3158           | brun rougeâtre 2,5 YR 5/4-4/4                                   | Thermes                      |
| 2384 | 307.2  | 1973 | 2271           | jaune rougeâtre 7,5 YR 8/6-7/6                                  | Thermes                      |
| 2385 | 308.1  | 1986 | 905            | brun clair - jaune rougeâtre 7,5 YR 6/4-6/6                     | Agora                        |
| 2386 | 309.1  | 1976 | 2026.1         | brun rougeâtre, très, friable et grossière 5 YR 5/4-4/4         | Agora                        |
| 2387 | 310.1  | 1974 | 1508.18        | brun clair rougeâtre 5 YR 6/4                                   | Thermes                      |
| 2388 | 310.2  | 1973 | 3032           | beige jaune - jaune pâle 5 Y 8/3-8/4                            | Thermes                      |
| 2389 | 310.3  | 1973 | 3037           | beige jaune - jaune pâle 5 Y 8/3-8/4                            | Thermes                      |
| 2390 | 310.4  | 1973 | 3530           | gris foncé 5 YR 4/1 (brûlé)                                     | Thermes                      |
| 2391 | 310.5  | 1973 | 4007           | gris foncé 5 YR 4/1 (brûlé)                                     | Thermes                      |

|      |        |      |         |  |                          |
|------|--------|------|---------|--|--------------------------|
| 2392 | 310.6  | 1974 | 1535.54 | rosé orange 2,5 YR 7/6-7/8                                   | Thermes                  |
| 2393 | 311.1  | 1973 | 3378    | jaune rougeâtre, fine 7,5 YR 8/6-7/6                         | Thermes                  |
| 2394 | 311.2  | 1978 | 26.4    | rougeâtre rose 10 R 7/8                                      | Thermes                  |
| 2395 | 312.1  | 1991 | 309 E3  | rouge, grossière 2,5 YR 5/6-5/8                              | Agora                    |
| 2396 | 312.2  | 1974 | 562.2   | violet rouge 10 YR 5/8                                       | Agora                    |
| 2397 | 312.3  | 1975 | 207.5   | rougeâtre rose 10 R 7/8 ; violet rouge                       | Agora, SH 73,11,2: 10.58 |
| 2398 | 312.4  | 1975 | 286.4   | rougeâtre rose, fine 10 R 7/8 ; violet                       | Agora                    |
| 2399 | 312.5  | 1975 | 826.6   | grise à brune 7,5 YR 5/0-5/6                                 | Agora                    |
| 2400 | 312.6  | 1976 | 1833.3  | brun rougeâtre 5 YR 5/4-4/4                                  | Agora                    |
| 2401 | 312.7  | 1977 | 2814.13 | rougeâtre rose 10 R 7/8 ; blanchâtre                         | Agora                    |
| 2402 | 312.8  | 1991 | 310 M   | rouge 10 R 5/6-4/6   | Agora                    |
| 2403 | 313.1  | 1991 | 317 A   | jaune rougeâtre, grossière 7,5 YR 8/6-7/6                    | Agora                    |
| 2404 | 314.1  | 1991 | 310 B   | rouge, grossière 10 R 5/6-4/6                                | Agora                    |
| 2405 | 314.2  | 1974 | 581.4   | brun rougeâtre 5 YR 5/4-4/4                                  | Agora, AX 80 (W)         |
| 2406 | 314.3  | 1975 | 262.47  | rosé orange, fine 2,5 YR 7/6-7/8 ; violet rouge              | Agora                    |
| 2407 | 314.4  | 1975 | 312.1   | brun rougeâtre, grossière 5 YR 5/4-4/4                       | Agora                    |
| 2408 | 314.5  | 1975 | 425.3   | brun grisâtre 2,5 Y 5/2                                      | Agora                    |
| 2409 | 314.6  | 1976 | 1872.1  | violet rouge faible 2,5 YR 4/8-5/8                           | Agora                    |
| 2410 | 314.7  | 1976 | 1876.12 | brun rougeâtre 5 YR 5/4-4/4                                  | Agora                    |
| 2411 | 314.8  | 1977 | 2817.2  | rougeâtre rose 10 R 7/8                                      | Agora                    |
| 2412 | 314.9  | 1983 | 1007    | rouge foncé, très, friable 10 R 3/6                          | Agora                    |
| 2413 | 314.10 | 1991 | 313 K1  | jaune rougeâtre, grossière 7,5 YR 8/6-7/6                    | Agora                    |
| 2414 | 314.11 | 1973 | 3269    | rosé orange 2,5 YR 7/6-7/8                                   | Thermes                  |
| 2415 | 314.12 | 1973 | 3606    | rougeâtre rose 10 R 7/8                                      | Thermes                  |
| 2416 | 315.1  | 1977 | 2825    | rougeâtre rose, friable et grossière 10 R 7/8 ; violet rouge | Agora                    |
| 2417 | 315.2  | 1975 | 255.13  | rougeâtre rose, grossière 10 R 7/8                           | Agora                    |
| 2418 | 315.3  | 1976 | 2026.3  | violet rouge, grossière 10 YR 5/8                            | Agora                    |
| 2419 | 315.4  | 1972 | 2476    | violet rouge faible 2,5 YR 4/8-5/8                           | Thermes                  |
| 2420 | 315.5  | 1973 | 2848    | jaune rougeâtre, fine 7,5 YR 8/6-7/6 ; rouge violet          | Thermes                  |
| 2421 | 315.6  | 1973 | 3668    | rougeâtre rose 10 R 7/8                                      | Thermes                  |
| 2422 | 315.7  | 1973 | 3670    | violet rouge 10 YR 5/8                                       | Thermes                  |
| 2423 | 315.8  | 1974 | 1501.22 | rosé orange, grossière 2,5 YR 7/6-7/8                        | Thermes                  |
| 2424 | 315.9  | 1974 | 1510.15 | rougeâtre rose 10 R 7/8                                      | Thermes                  |
| 2425 | 315.10 | 1974 | 1510.41 | rougeâtre rose 10 R 7/8                                      | Thermes                  |
| 2426 | 315.11 | 1974 | 1558.2  | rosé orange, fine 2,5 YR 7/6-7/8 ; rouge                     | Thermes                  |
| 2427 | 315.12 | 1974 | 1611.2  | rougeâtre rose 10 R 7/8                                      | Thermes                  |
| 2428 | 315.13 | 1974 | 1614.1  | brun rougeâtre, friable 2,5 YR 5/4-4/4                       | Thermes                  |



|      |        |      |           |  |                              |
|------|--------|------|-----------|--|------------------------------|
| 2429 | 316.1  | 1991 | 311 D2    | rouge 10 R 5/6-4/6                                   | Agora                        |
| 2430 | 317.1  | 1975 | 858.1     | rosé orange, fine 2,5 YR 7/6-7/8 ; violet            | Agora                        |
| 2431 | 317.2  | 1977 | 1321.3    | violet rouge faible, fine 2,5 YR 4/8-5/8             | Agora                        |
| 2432 | 317.3  | 1977 | 1543.10   | gris clair faible 5 Y 7/1 ; violet (brûlé)           | Agora                        |
| 2433 | 317.4  | 1972 | 2746ter   | brun clair - jaune rougeâtre 7,5 YR 6/4-6/6 ; violet | Thermes                      |
| 2434 | 317.5  | 1974 | 1510.2    | brun rougeâtre, grossière 5 YR 5/4-4/4               | Thermes                      |
| 2435 | 317.6  | 1974 | 1519      | rouge foncé 10 R 3/6                                 | Thermes                      |
| 2436 | 318.1  | 1991 | 309 K     | rouge, grossière 2,5 YR 5/8-5/10                     | Agora                        |
| 2437 | 318.2  | 1976 | 1303.7    | brune très, grossière et friable 7,5 YR 4/4-4/6      | Agora                        |
| 2438 | 318.3  | 1976 | 1841.3    | rosé orange, fine 2,5 YR 7/6-7/8                     | Agora                        |
| 2439 | 319.1  | 1973 | 1894      | rouge foncé, friable 10 R 3/6                        | Thermes                      |
| 2440 | 319.2  | 1987 | 1009.46   | brun rougeâtre 2,5 YR 5/4-4/4                        | Thermes                      |
| 2441 | 320.1  | 1980 | 6071.2    | rosé orange, fine 2,5 YR 7/6-7/8                     | Agora                        |
| 2442 | 320.2  | 1977 | 2821.3    | brun rougeâtre 5 YR 5/4-4/4 (brûlé)                  | Agora                        |
| 2443 | 321.1  | 1974 | 526.1     | rougeâtre rose 10 R 7/8                              | Agora, AX 79                 |
| 2444 | 321.2  | 1975 | 416.7     | rosé orange, fine 2,5 YR 7/6-7/8                     | Agora                        |
| 2445 | 321.3  | 1975 | 604.1     | violet rouge 10 YR 5/8                               | Agora                        |
| 2446 | 321.4  | 1977 | 2832.3    | violet rouge faible 2,5 YR 4/8-5/8                   | Agora                        |
| 2447 | 321.5  | 1972 | C 27473   | gris clair brunâtre 10 YR 6/2 (brûlé)                | Thermes, AD 47-49, sac 205   |
| 2448 | 321.6  | 1972 | 3026      | brun rougeâtre, grossière et friable 5 YR 5/4-4/4    | Thermes                      |
| 2449 | 321.7  | 1973 | 1247+1248 | rouge foncé 10 R 3/6                                 | Thermes                      |
| 2450 | 321.8  | 1973 | 1771      | rouge foncé, friable 10 R 3/6                        | Thermes                      |
| 2451 | 321.9  | 1973 | 2187      | rosé orange 2,5 YR 7/6-7/8                           | Thermes                      |
| 2452 | 321.10 | 1973 | 2435      | violet rouge 10 YR 5/8                               | Thermes                      |
| 2453 | 321.11 | 1973 | 3791      | violet rouge faible 2,5 YR 4/8-5/8                   | Thermes                      |
| 2454 | 321.12 | 1974 | 1543.1    | rosé orange, grossière 2,5 YR 7/6-7/8                | Thermes                      |
| 2455 | 321.13 | 1972 | 1798      | brun clair - jaune rougeâtre 7,5 YR 6/4-6/6          | Thermes                      |
| 2456 | 321.14 | 1976 | 634.76    | brun rougeâtre 2,5 YR 5/4-4/4                        | Thermes                      |
| 2457 | 322.1  | 1976 | 1253.2    | brun rougeâtre 2,5 YR 5/4-4/4                        | Agora                        |
| 2458 | 322.2  | 1982 | 1027.1    | brun rougeâtre 2,5 YR 5/4-4/4                        | Agora                        |
| 2459 | 322.3  | 1972 | C 27400   | rouge foncé 10 R 3/6                                 | Thermes, souterrain, sac 108 |
| 2460 | 322.4  | 1973 | 1197      | brun rougeâtre 2,5 YR 5/4-4/4                        | Thermes                      |
| 2461 | 322.5  | 1973 | 1250      | rougeâtre rose très, fine 10 R 7/8                   | Thermes                      |
| 2462 | 322.6  | 1973 | 1483      | rougeâtre rose 10 R 7/8                              | Thermes                      |
| 2463 | 322.7  | 1973 | 1676      | violet rouge faible 2,5 YR 4/8-5/8                   | Thermes                      |
| 2464 | 322.8  | 1973 | 1864      | violet rouge faible 2,5 YR 4/8-5/8                   | Thermes                      |
| 2465 | 322.9  | 1973 | 1965+2247 | rouge faible - rouge 10 R 4/3-4/4                    | Thermes                      |

|      |        |      |                |   |                   |
|------|--------|------|----------------|---|-------------------|
| 2466 | 322.10 | 1973 | 1980           | violet rouge 10 YR 5/8                                | Thermes           |
| 2467 | 322.11 | 1973 | 3268           | gris foncé, très, friable 5 YR 4/1                    | Thermes           |
| 2468 | 322.12 | 1973 | 3773           | brun rougeâtre 2,5 YR 5/4-4/4                         | Thermes           |
| 2469 | 323.1  | 1973 | 3771           | rosé orange, fine 2,5 YR 7/6-7/8                      | Thermes           |
| 2470 | 323.2  | 1973 | 3671           | violet rouge 10 YR 5/8                                | Thermes           |
| 2471 | 323.3  | 1973 | 3784           | rouge foncé 10 R 3/6                                  | Thermes           |
| 2472 | 324.1  | 1974 | 520.6          | rouge foncé 10 R 3/6                                  | Agora, AX/Y 79    |
| 2473 | 324.2  | 1974 | 501.9          | brun rougeâtre 5 YR 5/4-4/4                           | Agora, AY 79 (SE) |
| 2474 | 324.3  | 1978 | 67.72          | violet rouge faible 2,5 YR 4/8-5/8                    | Thermes           |
| 2475 | 324.4  | 1972 | 1023           | violet rouge 10 YR 5/8                                | Thermes           |
| 2476 | 324.5  | 1973 | 1203           | brun rougeâtre 5 YR 5/4-4/4                           | Thermes           |
| 2477 | 325.1  | 1980 | 6018.5         | rosé orange, grossière 2,5 YR 7/6-7/8                 | Agora             |
| 2478 | 325.2  |      | sans no d'inv. | jaune rougeâtre, fine 7,5 YR 8/6-7/6 ; transparente   | Agora             |
| 2479 | 326.1  | 1974 | 415.8          | brun rougeâtre 2,5 YR 5/4-4/4                         | Agora, AW 78/9    |
| 2480 | 326.2  | 1974 | 560.1          | rougeâtre rose 10 R 7/8                               | Agora             |
| 2481 | 327.1  | 1975 | 401.1          | violet rouge, grossière 10 YR 5/8                     | Agora             |
| 2482 | 328.1  | 1972 | 30             | violet rouge 10 YR 5/8                                | Agora             |
| 2483 | 328.2  | 1972 | 286            | brun grisâtre, grossière 2,5 Y 5/2 ; violacé          | Agora             |
| 2484 | 328.3  | 1972 | 425            | brun grisâtre 2,5 Y 5/2                               | Agora             |
| 2485 | 328.4  | 1972 | 785.6          | jaune rougeâtre - brun grisâtre foncé 7,5 YR-10 R 4/2 | Agora             |
| 2486 | 328.5  | 1974 | 526.6          | rouge foncé 10 R 3/6                                  | Agora, AY 79      |
| 2487 | 328.6  | 1974 | 527.3          | rosé orange 2,5 YR 7/6-7/8                            | Agora, AX 79      |
| 2488 | 328.7  | 1975 | 286.6          | violet rouge faible, grossière 2,5 YR 4/8-5/8         | Agora             |
| 2489 | 328.8  | 1975 | 403.16         | rosé orange 2,5 YR 7/6-7/8 ; rougeâtre                | Agora             |
| 2490 | 328.9  | 1975 | 429.1          | violet rouge 10 YR 5/8                                | Agora             |
| 2491 | 328.10 | 1975 | 619.12         | rosé orange 2,5 YR 7/6-7/8                            | Agora             |
| 2492 | 328.11 | 1976 | 2052.18        | rouge foncé 10 R 3/6                                  | Agora             |
| 2493 | 328.12 | 1977 | 1536.50        | rouge foncé, très, friable 10 R 3/6                   | Agora             |
| 2494 | 328.13 | 1977 | 2819.5         | brun rougeâtre 2,5 YR 5/4-4/4                         | Agora             |
| 2495 | 328.14 | 1977 | 3068.6         | violet rouge 10 YR 5/8                                | Agora             |
| 2496 | 328.15 | 1977 | 3087.2         | rouge faible - rouge 10 R 4/3-4/4                     | Agora             |
| 2497 | 328.16 | 1980 | 6091.2         | violet rouge 10 YR 5/8                                | Agora             |
| 2498 | 328.17 | 1983 | 1108           | rouge faible - rouge, friable 10 R 4/3-4/4            | Agora             |
| 2499 | 328.18 | 1972 | 3105           | rouge foncé, grossière 10 R 3/6                       | Thermes           |
| 2500 | 328.19 | 1973 | 2430           | rouge foncé 10 R 3/6                                  | Thermes           |
| 2501 | 328.20 | 1973 | 2850           | rosé orange, fine 2,5 YR 7/6-7/8                      | Thermes           |
| 2502 | 328.21 | 1973 | 3845           | rosé orange, fine 2,5 YR 7/6-7/8                      | Thermes           |

|      |        |      |         |   |                                |
|------|--------|------|---------|---|--------------------------------|
| 2503 | 328.22 | 1974 | 1501.18 | brun jaunâtre clair 10 R 6/4                                  | Thermes                        |
| 2504 | 328.23 | 1974 | 1510.42 | violet rouge faible 2,5 YR 4/8-5/8                            | Thermes                        |
| 2505 | 328.24 | 1974 | 1522.2  | rougeâtre rose, fine 10 R 7/8 ; rouge                         | Thermes                        |
| 2506 | 328.25 | 1974 | 1611.3  | rosé orange, fine 2,5 YR 7/6-7/8                              | Thermes                        |
| 2507 | 328.26 | 1975 | 401.3   | rouge foncé 10 R 3/6  | Agora                          |
| 2508 | 328.27 | 1977 | 1001.7  | rougeâtre rose 10 R 7/8                                       | Thermes                        |
| 2509 | 328.28 | 1986 | 24.19   | rougeâtre rose 10 R 7/8                                       | Thermes                        |
| 2510 | 328.29 | 1987 | 1007.61 | jaune rougeâtre, fine 7,5 YR 8/6-7/6 ; rouge                  | Thermes                        |
| 2511 | 329.1  | 1975 | 265.6   | brun grisâtre 2,5 Y 5/2                                       | Agora                          |
| 2512 | 329.2  | 1975 | 256.12  | rouge foncé 10 R 3/6  | Agora                          |
| 2513 | 329.3  | 1976 | 1365.2  | grise à gris foncé 10 YR 4/1-5/1                              | Agora                          |
| 2514 | 329.4  | 1977 | 2832.23 | brun rougeâtre 5 YR 5/4-4/4                                   | Agora                          |
| 2515 | 329.5  | 1972 | C 27421 | rosé orange, grossière 2,5 YR 7/6-7/8                         | Thermes, souterrain E, sac 128 |
| 2516 | 329.6  | 1972 | 1647    | violet rouge 10 YR 5/8  | Thermes                        |
| 2517 | 329.7  | 1973 | 2421    | rougeâtre rose 10 R 7/8                                       | Thermes                        |
| 2518 | 329.8  | 1973 | 3731    | rosé orange 2,5 YR 7/6-7/8 - gris foncé 5 YR 4/1 (brûlé)      | Thermes                        |
| 2519 | 329.9  | 1974 | 1501.36 | rouge foncé 10 R 3/6  | Thermes                        |
| 2520 | 329.10 | 1974 | 1590.1  | brun rougeâtre 5 YR 5/4-4/4                                   | Thermes                        |
| 2521 | 329.11 | 1974 | 1620.3  | brun grisâtre 2,5 Y 5/2                                       | Thermes                        |
| 2522 | 329.12 | 1976 | 575     | rougeâtre rose 10 R 7/8                                       | Thermes                        |
| 2523 | 329.13 | 1979 | 631     | brun rougeâtre 5 YR 5/4-4/4                                   | Thermes                        |
| 2524 | 329.14 | 1987 | 1023.24 | violet rouge faible 2,5 YR 4/8-5/8                            | Thermes                        |
| 2525 | 329.15 | 1987 | 1053.8  | rosé orange, très friable 2,5 YR 7/6-7/8                      | Thermes                        |
| 2526 | 329.16 | 1991 | 314 H   | jaune rougeâtre 7,5 YR 8/6-7/6                                | Agora                          |
| 2527 | 330.1  | 1972 | 530     | jaune rougeâtre - brun grisâtre foncé, fine 7,5 YR-10 R 4/2 ; | Agora                          |
| 2528 | 330.2  | 1975 | 607.3   | violet rouge 10 YR 5/8  | Agora                          |
| 2529 | 331.1  | 1973 | 1958    | violet rouge 10 YR 5/8  | Thermes                        |
| 2530 | 331.2  | 1973 | 1519    | rougeâtre rose 10 R 7/8                                       | Thermes                        |
| 2531 | 331.3  | 1974 | 1510.17 | rouge foncé, grossière et friable 10 R 3/6                    | Thermes                        |
| 2532 | 332.1  | 1975 | 254.12  | violet rouge faible 2,5 YR 4/8-5/8                            | Agora                          |
| 2533 | 332.2  | 1974 | 508.2   | violet rouge 10 YR 5/8  | Agora, AY 79                   |
| 2534 | 332.3  | 1974 | 515.4   | rouge clair, grossière et friable 10 R 6/10                   | Agora, AY 79 (W)               |
| 2535 | 332.4  | 1974 | 566.1   | rosé orange 2,5 YR 7/6-7/8                                    | Agora, AW 78/9                 |
| 2536 | 332.5  | 1974 | 566.2   | brun rougeâtre 5 YR 5/4-4/4                                   | Agora                          |
| 2537 | 332.6  | 1975 | 285.7   | brun rougeâtre 5 YR 5/4-4/4                                   | Agora                          |
| 2538 | 332.7  | 1975 | 310.1   | brun rougeâtre 5 YR 5/4-4/4                                   | Agora                          |
| 2539 | 332.8  | 1975 | 617.2   | brun clair rougeâtre 5 YR 6/4                                 | Agora                          |

|      |        |      |         |  |                                |
|------|--------|------|---------|--|--------------------------------|
| 2540 | 332.9  | 1975 | 617.5   | rouge 10 R 5/6-4/6                                 | Agora                          |
| 2541 | 332.10 | 1975 | 810.2   | rouge 2,5 YR 4/6-4/8, grossière ; rouge            | Agora                          |
| 2542 | 332.11 | 1976 | 2004.73 | violet rouge faible, grossière 2,5 YR 4/8-5/8      | Agora                          |
| 2543 | 332.12 | 1976 | 2026.6  | violet rouge 10 YR 5/8                             | Agora                          |
| 2544 | 332.13 | 1977 | 2826.2  | rouge foncé 10 R 3/6                               | Agora                          |
| 2545 | 332.14 | 1977 | 3127    | rosé orange, grossière 2,5 YR 7/6-7/8              | Agora                          |
| 2546 | 332.15 | 1980 | 6089.1  | violet rouge faible 2,5 YR 4/8-5/8                 | Agora                          |
| 2547 | 332.16 | 1972 | 1650    | violet rouge faible 2,5 YR 4/8-5/8                 | Thermes                        |
| 2548 | 332.17 | 1972 | 2376    | brun rougeâtre 5 YR 5/4-4/4                        | Thermes                        |
| 2549 | 332.18 | 1972 | 3077    | rougeâtre rose 10 R 7/8                            | Thermes                        |
| 2550 | 332.19 | 1973 | 3163    | grise à gris foncé, friable 10 YR 4/1-5/1          | Thermes                        |
| 2551 | 332.20 | 1973 | 3664    | brun rougeâtre 5 YR 5/4-4/4                        | Thermes                        |
| 2552 | 332.21 | 1973 | 3947    | brun clair rougeâtre 5 YR 6/4                      | Thermes                        |
| 2553 | 332.22 | 1973 | 2345    | rosé orange 2,5 YR 7/6-7/8 ; rouge brunâtre        | Thermes                        |
| 2554 | 332.23 | 1973 | 2442    | rougeâtre rose 10 R 7/8 ; brunâtre rouge           | Thermes                        |
| 2555 | 332.24 | 1973 | 2717    | rosé orange 2,5 YR 7/6-7/8 ; brunâtre rouge        | Thermes                        |
| 2556 | 332.25 | 1973 | 2858    | rosé orange 2,5 YR 7/6-7/8 ; rouge                 | Thermes                        |
| 2557 | 332.26 | 1973 | 2905    | rouge 10 R 5/6-4/6 ; rouge                         | Thermes                        |
| 2558 | 332.27 | 1974 | 1618.3  | jaune rougeâtre 5 YR 7/6 ; rougeâtre               | Thermes                        |
| 2559 | 332.28 | 1985 | 1003.3  | rosé orange 2,5 YR 7/6-7/8 ; brunâtre              | Thermes                        |
| 2560 | 333.1  | 1976 | 2001.1  | violet rouge faible 2,5 YR 4/8-5/8                 | Agora                          |
| 2561 | 333.2  | 1976 | 2004.93 | violet rouge 10 YR 5/8                             | Agora                          |
| 2562 | 333.3  | 1973 | 1385    | grise à gris foncé, très friable 10 YR 4/1-5/1     | Thermes                        |
| 2563 | 333.4  | 1974 | 1510.11 | rouge foncé, très friable 10 R 3/6                 | Thermes                        |
| 2564 | 333.5  | 1980 | 6002.3  | rosé orange 2,5 YR 7/6-7/8                         | Agora                          |
| 2565 | 333.6  | 1973 | 3844    | rouge foncé 10 R 3/6                               | Thermes                        |
| 2566 | 334.1  | 1972 | C 27419 | brun rougeâtre, fine 5 YR 5/4-4/4 ; rougeâtre brun | Thermes, souterrain E, sac 128 |
| 2567 | 335.1  | 1987 | 1048.7  | brun clair rougeâtre 5 YR 6/4                      | Thermes                        |
| 2568 | 336.1  | 1991 | 310 H1  | jaune rougeâtre 7,5 YR 8/6-7/6                     | Agora                          |
| 2569 | 336.2  | 1991 | 313 G1  | jaune rougeâtre 5 YR 7/6                           | Agora                          |
| 2570 | 336.3  | 1972 | C 27472 | brun rougeâtre 5 YR 5/4-4/4                        | Thermes, AD 47-49, sac 203     |
| 2571 | 336.4  | 1973 | 1190    | brun rougeâtre 5 YR 5/4-4/4                        | Thermes                        |
| 2572 | 336.5  | 1973 | 2308    | rouge friable et grossière 2,5 YR 4/6-4/8          | Thermes                        |
| 2573 | 336.6  | 1973 | 3775    | rougeâtre rose, fine 10 R 7/8                      | Thermes                        |
| 2574 | 336.7  | 1973 | 3931    | brun clair rougeâtre 5 YR 6/4                      | Thermes                        |
| 2575 | 337.1  | 1977 | 1506.4  | rougeâtre rose, fine 10 R 7/8 ; violet             | Agora                          |
| 2576 | 337.2  | 1977 | 1536.4  | rosé orange 2,5 YR 7/6-7/8                         | Agora                          |

|      |       |      |                    |   |                                |
|------|-------|------|--------------------|---|--------------------------------|
| 2577 | 338.1 | 1991 | 307 C1             | jaune rougeâtre 5 YR 7/6                              | Agora                          |
| 2578 | 338.2 | 1974 | 526.5              | rouge 10 R 5/6-4/6                                    | Agora, AX 79                   |
| 2579 | 338.3 | 1987 | 506.7              | rouge foncé 10 R 3/6                                  | Agora                          |
| 2580 | 338.4 | 1973 | 1910+2419          | rouge 10 R 5/6-4/6                                    | Thermes                        |
| 2581 | 339.1 | 1973 | 2364               | violet rouge 10 YR 5/8                                | Thermes                        |
| 2582 | 340.1 | 1977 | 3098.1             | violet rouge 10 YR 5/8 - gris clair faible 5 Y 7/1    | Agora                          |
| 2583 | 340.2 | 1974 | 565.1              | rosé orange 2,5 YR 7/6-7/8                            | Agora                          |
| 2584 | 340.3 | 1979 | 5028.1             | rouge jaunâtre, fine et savonneuse 5 YR 5/8           | Agora                          |
| 2585 | 340.4 | 1972 | 1661               | rouge jaunâtre, fine 5 YR 5/8                         | Thermes                        |
| 2586 | 341.1 | 1972 | C 27456            | jaune rougeâtre - brun grisâtre foncé 7,5 YR-10 R 4/2 | Thermes, souterrain E, sac 128 |
| 2587 | 341.2 | 1974 | 1661.1             | violet rouge 10 YR 5/8                                | Thermes                        |
| 2588 | 342.1 | 1974 | 561.1              | rougeâtre rose 10 R 7/8                               | Agora                          |
| 2589 | 342.2 | 1975 | 251.1              | rouge 10 R 5/6-4/6                                    | Agora                          |
| 2590 | 342.3 | 1973 | 1488               | rougeâtre rose, grossière 10 R 7/8                    | Thermes                        |
| 2591 | 343.1 | 1974 | 576.1              | violet rouge faible 2,5 YR 4/8-5/8                    | Agora, AX 80                   |
| 2592 | 344.1 | 1974 | 1517.26            | rouge foncé 10 R 3/6                                  | Thermes                        |
| 2593 | 345.1 | 1972 | 110                | rougeâtre rose 10 R 7/8 ; transparente                | Agora                          |
| 2594 | 345.2 | 1975 | 287.1              | rosé orange, fine 2,5 YR 7/6-7/8                      | Agora                          |
| 2595 | 346.1 | 1975 | 301.1              | brun rougeâtre 5 YR 5/4-4/4                           | Agora                          |
| 2596 | 346.2 | 1973 | 1332               | brune 7,5 YR 4/4-4/6                                  | Thermes                        |
| 2597 | 346.3 | 1973 | 1769               | violet rouge faible 2,5 YR 4/8-5/8                    | Thermes                        |
| 2598 | 346.4 | 1973 | 2976               | violet rouge, grossière 10 YR 5/8                     | Thermes                        |
| 2599 | 346.5 | 1973 | 3019               | jaune rougeâtre 5 YR 7/6                              | Thermes                        |
| 2600 | 346.6 | 1976 | 2028.19            | grise à gris foncé 10 YR 4/1-5/1                      | Agora                          |
| 2601 | 346.7 | 1979 | 632.104            | brune, grossière 7,5 YR 4/4-4/6                       | Thermes                        |
| 2602 | 347.1 | 1974 | 1535.44            | gris clair faible, fine 5 Y 7/1 (brûlé)               | Thermes                        |
| 2603 | 347.2 | 1972 | 2473               | rosé orange, fine 2,5 YR 7/6-7/8 ; rouge              | Thermes                        |
| 2604 | 347.3 | 1973 | 1667               | violet rouge friable 10 YR 5/8 ; brun rouge           | Thermes                        |
| 2605 | 347.4 |      | sans no d'inv. (1) | violet rouge, grossière 10 YR 5/8                     | Thermes                        |
| 2606 | 348.1 | 1976 | 1805.1             | rougeâtre rose 10 R 7/8                               | Agora                          |
| 2607 | 348.2 | 1974 | 1574.2             | rosé orange 2,5 YR 7/6-7/8                            | Thermes                        |
| 2608 | 348.3 | 1974 | 1588.2             | violet rouge 10 YR 5/8                                | Thermes                        |
| 2609 | 348.4 | 1974 | 1605.2             | rouge clair 10 R 6/10                                 | Thermes                        |
| 2610 | 348.5 | 1977 | 1068.54            | rougeâtre rose 10 R 7/8                               | Thermes                        |
| 2611 | 349.1 | 1972 | 2473bis            | rosé orange 2,5 YR 7/6-7/8 ; rougeâtre                | Thermes                        |
| 2612 | 349.2 | 1972 | 2475               | rosé orange 2,5 YR 7/6-7/8 ; rougeâtre violet         | Thermes                        |
| 2613 | 349.3 | 1979 | 1647               | rosé orange 2,5 YR 7/6-7/8 ; rougeâtre                | Thermes                        |

|      |        |      |               |   |                              |
|------|--------|------|---------------|---|------------------------------|
| 2614 | 350.1  | 1974 | 1574.6        | violet rouge faible 2,5 YR 4/8-5/8                  | Thermes                      |
| 2615 | 351.1  | 1972 | C 27498       | rouge faible - rouge 10 R 4/3-4/4                   | Thermes, AD 47-49, sac 236   |
| 2616 | 351.2  | 1977 | 3121.1        | rouge clair 10 R 6/10                               | Agora                        |
| 2617 | 352.1  | 1987 | 518.2         | rosé orange 2,5 YR 7/6-7/8                          | Agora                        |
| 2618 | 352.2  | 1976 | 1213.6        | brun grisâtre 2,5 Y 5/2                             | Agora                        |
| 2619 | 352.3  | 1991 | 310           | brun rougeâtre savonneuse 5 YR 5/4-4/4              | Agora                        |
| 2620 | 353.1  | 1974 | 501.1         | violet rouge, fine 10 YR 5/8                        | Agora, AY 79 (SE)            |
| 2621 | 353.2  | 1972 | 413           | brun rougeâtre 5 YR 5/4-4/4                         | Agora                        |
| 2622 | 353.3  | 1974 | 501.7         | violet rouge faible, friable et fine 2,5 YR 4/8-5/8 | Agora, AY 79 (SE)            |
| 2623 | 353.4  | 1974 | 518.2         | rouge foncé 10 R 3/6                                | Agora, AY 79' (E)            |
| 2624 | 353.5  | 1974 | 526.2         | brun rougeâtre 5 YR 5/4-4/4                         | Agora, AX 79                 |
| 2625 | 353.6  | 1974 | 556.1         | violet rouge faible 2,5 YR 4/8-5/8                  | Agora, AW 78/9               |
| 2626 | 353.7  | 1975 | 250.8         | brun rougeâtre 5 YR 5/4-4/4                         | Agora                        |
| 2627 | 353.8  | 1975 | 316.5         | violet rouge 10 YR 5/8                              | Agora                        |
| 2628 | 353.9  | 1975 | 433.2         | brun rougeâtre 5 YR 5/4-4/4                         | Agora                        |
| 2629 | 353.10 | 1976 | 1355.10       | violet rouge faible 2,5 YR 4/8-5/8                  | Agora                        |
| 2630 | 353.11 | 1976 | 1383.24       | brun rougeâtre 5 YR 5/4-4/4                         | Agora                        |
| 2631 | 353.12 | 1976 | 1886.5+1887.2 | brun rougeâtre 5 YR 5/4-4/4                         | Agora                        |
| 2632 | 353.13 | 1976 | 2020.5        | brun rougeâtre 5 YR 5/4-4/4                         | Agora                        |
| 2633 | 353.14 | 1977 | 1560.1        | violet rouge faible 2,5 YR 4/8-5/8                  | Agora                        |
| 2634 | 353.15 | 1977 | 1754.2        | brun rougeâtre 5 YR 5/4-4/4                         | Agora                        |
| 2635 | 353.16 | 1977 | 2819.2        | violet rouge 10 YR 5/8                              | Agora                        |
| 2636 | 353.17 | 1977 | 2827.2        | rosé orange 2,5 YR 7/6-7/8                          | Agora                        |
| 2637 | 353.18 | 1980 | 6012.1        | rouge foncé 10 R 3/6                                | Agora                        |
| 2638 | 353.19 | 1980 | 6015.5        | rouge faible - rouge 10 R 4/3-4/4                   | Agora                        |
| 2639 | 353.20 | 1984 | 1023.9        | rouge clair 10 R 6/10                               | Agora                        |
| 2640 | 353.21 | 1987 | 506.5         | brun clair rougeâtre 5 YR 6/4                       | Agora                        |
| 2641 | 353.22 | 1987 | 528.3         | brun rougeâtre 5 YR 5/4-4/4                         | Agora                        |
| 2642 | 353.23 | 1991 | 310 X         | brun rougeâtre fine 5 YR 5/4-4/4                    | Agora                        |
| 2643 | 353.24 | 1991 | 311 M2        | brun rougeâtre 5 YR 5/4-4/4                         | Agora                        |
| 2644 | 353.25 | 1972 | C 27433       | violet rouge faible 2,5 YR 4/8-5/8                  | Thermes, souterrain, sac 140 |
| 2645 | 353.26 | 1972 | C 27482       | rouge foncé 10 R 3/6                                | Thermes, AD 47-49, sac 214   |
| 2646 | 353.27 | 1972 | C 27494       | brun rougeâtre 5 YR 5/4-4/4                         | Thermes, AD 47-49, sac 227   |
| 2647 | 353.28 | 1973 | 1479          | rougeâtre rose 10 R 7/8                             | Thermes                      |
| 2648 | 353.29 | 1973 | 1847          | brun rougeâtre 5 YR 5/4-4/4                         | Thermes                      |
| 2649 | 353.30 | 1973 | 2414          | brun rougeâtre, très friable 5 YR 5/4-4/4           | Thermes                      |
| 2650 | 353.31 | 1974 | 1510.3        | brun grisâtre, très friable 2,5 Y 5/2               | Thermes                      |

|      |        |      |         |   |                  |
|------|--------|------|---------|---|------------------|
| 2651 | 353.32 | 1977 | 1074.6  | rougeâtre rose fine 10 R 7/8                              | Thermes          |
| 2652 | 353.33 | 1982 | 20.7    | rougeâtre rose 10 R 7/8                                   | Agora, Thermes B |
| 2653 | 353.34 | 1972 | 700*    | rougeâtre rose 10 R 7/8                                   | Thermes          |
| 2654 | 353.35 | 1972 | 1643    | rosé orange 2,5 YR 7/6-7/8                                | Thermes          |
| 2655 | 353.36 | 1972 | 1654    | violet rouge 10 YR 5/8                                    | Thermes          |
| 2656 | 353.37 | 1972 | 2683    | violet rouge faible 2,5 YR 4/8-5/8                        | Thermes          |
| 2657 | 353.38 | 1972 | 3408    | brun rougeâtre, très friable 5 YR 5/4-4/4                 | Thermes          |
| 2658 | 353.39 | 1973 | 1163    | rosé orange 2,5 YR 7/6-7/8                                | Thermes          |
| 2659 | 353.40 | 1973 | 1194    | rosé orange, fine 2,5 YR 7/6-7/8                          | Thermes          |
| 2660 | 353.41 | 1973 | 1201    | rouge clair 10 R 6/10                                     | Thermes          |
| 2661 | 353.42 | 1973 | 1223    | rosé orange 2,5 YR 7/6-7/8                                | Thermes          |
| 2662 | 353.43 | 1973 | 1386    | violet rouge faible 2,5 YR 4/8-5/8                        | Thermes          |
| 2663 | 353.44 | 1973 | 1493    | violet rouge, fine 10 YR 5/8                              | Thermes          |
| 2664 | 353.45 | 1973 | 1515    | rosé orange 2,5 YR 7/6-7/8                                | Thermes          |
| 2665 | 353.46 | 1973 | 1717    | brun rougeâtre fine 5 YR 5/4-4/4                          | Thermes          |
| 2666 | 353.47 | 1973 | 1780    | rouge clair 10 R 6/10                                     | Thermes          |
| 2667 | 353.48 | 1973 | 1963    | rosé orange 2,5 YR 7/6-7/8                                | Thermes          |
| 2668 | 353.49 | 1973 | 1969    | rouge clair 10 R 6/10                                     | Thermes          |
| 2669 | 353.50 | 1973 | 1991    | violet rouge 10 YR 5/8                                    | Thermes          |
| 2670 | 353.51 | 1973 | 2256    | brun rougeâtre fine 5 YR 5/4-4/4                          | Thermes          |
| 2671 | 353.52 | 1973 | 2259    | rosé orange 2,5 YR 7/6-7/8                                | Thermes          |
| 2672 | 353.53 | 1973 | 2286    | rouge clair 10 R 6/10                                     | Thermes          |
| 2673 | 353.54 | 1973 | 2295    | rouge faible - rouge 10 R 4/3-4/4                         | Thermes          |
| 2674 | 353.55 | 1973 | 2412    | violet rouge 10 YR 5/8                                    | Thermes          |
| 2675 | 353.56 | 1973 | 2422    | violet rouge faible 2,5 YR 4/8-5/8                        | Thermes          |
| 2676 | 353.57 | 1973 | 3168    | rouge clair 10 R 6/10                                     | Thermes          |
| 2677 | 353.58 | 1973 | 3616    | rouge faible - rouge 10 R 4/3-4/4                         | Thermes          |
| 2678 | 353.59 | 1973 | 3662    | rougeâtre rose 10 R 7/8                                   | Thermes          |
| 2679 | 353.60 | 1973 | 3677    | gris foncé 5 YR 4/1                                       | Thermes          |
| 2680 | 353.61 | 1973 | 3821    | rosé orange 2,5 YR 7/6-7/8                                | Thermes          |
| 2681 | 353.62 | 1974 | 1510.20 | gris foncé 5 YR 4/1 (ext.) - rouge clair 10 R 6/10 (int.) | Thermes          |
| 2682 | 353.63 | 1974 | 1510.33 | violet rouge faible 2,5 YR 4/8-5/8                        | Thermes          |
| 2683 | 353.64 | 1974 | 1510.34 | violet rouge faible fine 2,5 YR 4/8-5/8                   | Thermes          |
| 2684 | 353.65 | 1974 | 1510.39 | violet rouge 10 YR 5/8                                    | Thermes          |
| 2685 | 353.66 | 1974 | 1510.96 | rosé orange 2,5 YR 7/6-7/8                                | Thermes          |
| 2686 | 353.67 | 1974 | 1556.3  | rosé orange 2,5 YR 7/6-7/8                                | Thermes          |
| 2687 | 353.68 | 1974 | 1580.3  | violet rouge 10 YR 5/8                                    | Thermes          |

|      |        |      |         |  |                                |
|------|--------|------|---------|--|--------------------------------|
| 2688 | 353.69 | 1974 | 1616.1  | rosé orange, fine 2,5 YR 7/6-7/8                             | Thermes                        |
| 2689 | 353.70 | 1974 | 1618.4  | rouge clair 10 R 6/10  | Thermes                        |
| 2690 | 353.71 | 1976 | 512.7   | rouge foncé 10 R 3/6   | Thermes                        |
| 2691 | 353.72 | 1976 | 584.16  | violet rouge 10 YR 5/8                                       | Thermes                        |
| 2692 | 353.73 | 1977 | 1001.1  | violet rouge, fine 10 YR 5/8                                 | Thermes                        |
| 2693 | 353.74 | 1977 | 1033.11 | rosé orange 2,5 YR 7/6-7/8                                   | Thermes                        |
| 2694 | 353.75 | 1977 | 1056.22 | rosé orange 2,5 YR 7/6-7/8 ; rouge                           | Thermes                        |
| 2695 | 353.76 | 1978 | 1.10    | violet rouge 10 YR 5/8                                       | Thermes                        |
| 2696 | 353.77 | 1982 | 20.4    | brun rougeâtre fine 5 YR 5/4-4/4                             | Agora, Thermes B               |
| 2697 | 353.78 | 1985 | 1007    | brun grisâtre, très friable 2,5 Y 5/2                        | Thermes                        |
| 2698 | 353.79 | 1991 | 310 U   | rosé orange 2,5 YR 7/6-7/8                                   | Agora                          |
| 2699 | 353.80 | 1972 | C 27406 | rosé orange 2,5 YR 7/6-7/8                                   | Thermes, souterrain E, sac 117 |
| 2700 | 353.81 | 1972 | 3032    | rouge faible - rouge 10 R 4/3-4/4                            | Thermes                        |
| 2701 | 353.82 | 1972 | 3221    | rouge clair 10 R 6/10  | Thermes                        |
| 2702 | 353.83 | 1972 | 3288    | rougeâtre rose, grossière 10 R 7/8                           | Thermes                        |
| 2703 | 353.84 | 1973 | 1205    | rouge faible - rouge, très friable 10 R 4/3-4/4 ; blanchâtre | Thermes                        |
| 2704 | 353.85 | 1973 | 1208    | violet rouge 10 YR 5/8                                       | Thermes                        |
| 2705 | 353.86 | 1973 | 1419    | violet rouge faible 2,5 YR 4/8-5/8                           | Thermes                        |
| 2706 | 353.87 | 1973 | 1905    | rosé orange 2,5 YR 7/6-7/8                                   | Thermes                        |
| 2707 | 353.88 | 1973 | 1906    | rouge foncé 10 R 3/6   | Thermes                        |
| 2708 | 353.89 | 1973 | 2762    | rouge clair 10 R 6/10  | Thermes                        |
| 2709 | 353.90 | 1973 | 2796    | brun rougeâtre 5 YR 5/4-4/4                                  | Thermes                        |
| 2710 | 353.91 | 1973 | 3650    | brun clair rougeâtre 5 YR 6/4                                | Thermes                        |
| 2711 | 353.92 | 1973 | 3794    | brun rougeâtre 5 YR 5/4-4/4                                  | Thermes                        |
| 2712 | 353.93 | 1977 | 1068.58 | gris clair faible 5 Y 7/1                                    | Thermes                        |
| 2713 | 354.1  | 1975 | 403.11  | brun clair rougeâtre 5 YR 6/4                                | Agora                          |
| 2714 | 354.2  | 1974 | 501.4   | brun rougeâtre 5 YR 5/4-4/4                                  | Agora, AY 79 (SE)              |
| 2715 | 354.3  | 1972 | C 27402 | brun rougeâtre 5 YR 5/4-4/4                                  | Thermes, souterrain, sac 108   |
| 2716 | 354.4  | 1972 | C 27474 | brun rougeâtre 5 YR 5/4-4/4                                  | Thermes, AD 47-49, sac 205     |
| 2717 | 354.5  | 1972 | C 27478 | rougeâtre rose 10 R 7/8                                      | Thermes, AD 47-49, sac 205     |
| 2718 | 354.6  | 1973 | 1191    | violet rouge 10 YR 5/8                                       | Thermes                        |
| 2719 | 354.7  | 1973 | 1421    | rouge faible - rouge friable 10 R 4/3-4/4                    | Thermes                        |
| 2720 | 354.8  | 1973 | 1915    | violet rouge faible fine 2,5 YR 4/8-5/8                      | Thermes                        |
| 2721 | 354.9  | 1973 | 1942    | violet rouge, fine 10 YR 5/8                                 | Thermes                        |
| 2722 | 354.10 | 1973 | 1955    | violet rouge 10 YR 5/8                                       | Thermes                        |
| 2723 | 354.11 | 1973 | 2004    | violet rouge faible 2,5 YR 4/8-5/8                           | Thermes                        |
| 2724 | 354.12 | 1973 | 2879    | rougeâtre rose fine 10 R 7/8                                 | Thermes                        |



|      |        |      |                    |   |              |
|------|--------|------|--------------------|---|--------------|
| 2725 | 354.13 | 1973 | 4018               | rosé orange 2,5 YR 7/6-7/8                            | Thermes      |
| 2726 | 354.14 | 1979 | 1632.100           | rouge clair 10 R 6/10                                 | Thermes      |
| 2727 | 355.1  | 1972 | 462                | rosé orange 2,5 YR 7/6-7/8                            | Agora        |
| 2728 | 355.2  | 1973 | 3030               | jaune rougeâtre - brun grisâtre foncé 7,5 YR-10 R 4/2 | Thermes      |
| 2729 | 355.3  | 1975 | 8.33               | brun clair rougeâtre 5 YR 6/4                         | Thermes      |
| 2730 | 355.4  | 1987 | 520.1              | rosé orange 2,5 YR 7/6-7/8                            | Agora        |
| 2731 | 356.1  | 1975 | 854.1              | rosé orange 2,5 YR 7/6-7/8                            | Agora        |
| 2732 | 356.2  | 1975 | 821.1              | violet rouge faible 2,5 YR 4/8-5/8                    | Agora        |
| 2733 | 356.3  | 1975 | 852.9              | brun rougeâtre 5 YR 5/4-4/4                           | Agora        |
| 2734 | 356.4  | 1976 | 1354.15            | rouge foncé, très friable 10 R 3/6                    | Agora        |
| 2735 | 356.5  | 1976 | 2029.12            | violet rouge faible 2,5 YR 4/8-5/8                    | Agora        |
| 2736 | 356.6  | 1977 | 3098.6             | rougeâtre rose 10 R 7/8                               | Agora        |
| 2737 | 357.1  | 1976 | 2004.1             | rosé orange, fine et savonneuse 2,5 YR 7/6-7/8        | Agora        |
| 2738 | 357.2  | 1975 | 606.4              | gris clair faible 5 Y 7/1                             | Agora        |
| 2739 | 357.3  | 1975 | 617.6              | rouge foncé 10 R 3/6                                  | Agora        |
| 2740 | 357.4  | 1983 | 1002               | gris clair faible 5 Y 7/1                             | Agora        |
| 2741 | 358.1  | 1972 | 174                | brun rougeâtre 5 YR 5/4-4/4                           | Agora        |
| 2742 | 358.2  | 1972 | 252                | rosé orange 2,5 YR 7/6-7/8                            | Agora        |
| 2743 | 358.3  | 1975 | 265.1              | brun clair rougeâtre 5 YR 6/4                         | Agora        |
| 2744 | 359.1  |      | sans no d'inv. (2) | rosé orange 2,5 YR 7/6-7/8 ; rouge                    | Thermes      |
| 2745 | 360.1  | 1977 | 1536.29            | gris clair faible 5 Y 7/1                             | Agora        |
| 2746 | 360.2  | 1976 | 2026.11            | rouge foncé friable 10 R 3/6                          | Agora        |
| 2747 | 360.3  | 1973 | 3667               | brun clair rougeâtre 5 YR 6/4                         | Thermes      |
| 2748 | 360.4  | 1986 | 24.22              | brun rougeâtre 5 YR 5/4-4/4                           | Thermes      |
| 2749 | 361.1  | 1985 | 1021.1             | rosé orange 2,5 YR 7/6-7/8                            | Agora        |
| 2750 | 361.2  | 1972 | 138                | violet rouge 10 YR 5/8                                | Agora        |
| 2751 | 361.3  | 1972 | 569                | rouge foncé 10 R 3/6                                  | Agora        |
| 2752 | 361.4  | 1974 | 510.5              | violet rouge faible 2,5 YR 4/8-5/8                    | Agora, AY 79 |
| 2753 | 361.5  | 1974 | 513.3              | brun rougeâtre 5 YR 5/4-4/4                           | Agora        |
| 2754 | 361.6  | 1975 | 403.15             | rosé orange 2,5 YR 7/6-7/8                            | Agora        |
| 2755 | 361.7  | 1976 | 2029.10            | rosé orange 2,5 YR 7/6-7/8                            | Agora        |
| 2756 | 361.8  | 1977 | 2840.2             | rouge foncé 10 R 3/6                                  | Agora        |
| 2757 | 361.9  | 1977 | 2845.5             | violet rouge 10 YR 5/8                                | Agora        |
| 2758 | 361.10 | 1977 | 2845.7             | rougeâtre rose 10 R 7/8                               | Agora        |
| 2759 | 361.11 | 1977 | 3032               | gris clair faible 5 Y 7/1                             | Agora        |
| 2760 | 361.12 | 1991 | 311 K1+J2          | rosé orange 2,5 YR 7/6-7/8                            | Agora        |
| 2761 | 361.13 | 1972 | 2205               | rougeâtre rose, grossière 10 R 7/8                    | Thermes      |

|      |        |      |                |   |                            |
|------|--------|------|----------------|---|----------------------------|
| 2762 | 361.14 | 1972 | 2512           | violet rouge, fine 10 YR 5/8                            | Thermes                    |
| 2763 | 361.15 | 1972 | 3030           | rouge faible - rouge 10 R 4/3-4/4                       | Thermes                    |
| 2764 | 361.16 | 1972 | 3083           | brun rougeâtre fine 5 YR 5/4-4/4                        | Thermes                    |
| 2765 | 361.17 | 1972 | 3315           | violet rouge faible grossière et friable 2,5 YR 4/8-5/8 | Thermes                    |
| 2766 | 361.18 | 1973 | 1322           | violet rouge faible 2,5 YR 4/8-5/8                      | Thermes                    |
| 2767 | 361.19 | 1973 | 1772           | brun clair rougeâtre, grossière 5 YR 6/4                | Thermes                    |
| 2768 | 361.20 | 1973 | 1843           | brun clair rougeâtre friable 5 YR 6/4                   | Thermes                    |
| 2769 | 361.21 | 1973 | 2958           | brun rougeâtre 5 YR 5/4-4/4                             | Thermes                    |
| 2770 | 361.22 | 1974 | 1510.13        | brun rougeâtre 5 YR 5/4-4/4                             | Thermes                    |
| 2771 | 361.23 | 1974 | 1554.2         | brun rougeâtre 5 YR 5/4-4/4                             | Thermes                    |
| 2772 | 361.24 | 1974 | 1621.2         | rougeâtre rose 10 R 7/8                                 | Thermes                    |
| 2773 | 361.25 | 1977 | 1058.56        | rougeâtre rose, friable 10 R 7/8                        | Thermes                    |
| 2774 | 361.26 | 1991 | 310 C          | rouge clair 10 R 6/10                                   | Agora                      |
| 2775 | 361.27 | 1975 | 606.8          | violet rouge 10 YR 5/8 ; violet, mat                    | Agora                      |
| 2776 | 361.28 | 1977 | 3095.2         | rougeâtre rose 10 R 7/8                                 | Agora                      |
| 2777 | 361.29 | 1991 | 309 L          | rouge clair 10 R 6/10                                   | Agora                      |
| 2778 | 361.30 | 1991 | 313 G2         | rouge faible - rouge 10 R 4/3-4/4                       | Agora                      |
| 2779 | 361.31 | 1972 | C 27295=72.710 | violet rouge 10 YR 5/8                                  | Thermes, AE 49, sac 9      |
| 2780 | 361.32 | 1973 | 1768           | violet rouge faible 2,5 YR 4/8-5/8                      | Thermes                    |
| 2781 | 361.33 | 1973 | 3777           | brun rougeâtre 5 YR 5/4-4/4                             | Thermes                    |
| 2782 | 361.34 | 1974 | 1510.16        | brun clair rougeâtre grossière 5 YR 6/4                 | Thermes                    |
| 2783 | 361.35 | 1974 | 1510.44        | violet rouge faible 2,5 YR 4/8-5/8                      | Thermes                    |
| 2784 | 361.36 | 1974 | 1571.1         | grise à brune 7,5 YR 5/0-5/6 (brûlé et mal cuit)        | Thermes                    |
| 2785 | 362.1  | 1977 | 3098.2         | rouge foncé savonneuse 10 R 3/6                         | Agora                      |
| 2786 | 363.1  | 1977 | 2821.7+12      | brun clair rougeâtre 5 YR 6/4                           | Agora                      |
| 2787 | 363.2  | 1974 | 401.2          | brun rougeâtre 5 YR 5/4-4/4                             | Agora                      |
| 2788 | 363.3  | 1974 | 516.1          | rouge foncé friable 10 R 3/6                            | Agora, AY 79 €             |
| 2789 | 363.4  | 1977 | 1516.6         | brun rougeâtre 5 YR 5/4-4/4                             | Agora                      |
| 2790 | 363.5  | 1977 | 3068.1+2       | rouge faible - rouge 10 R 4/3-4/4                       | Agora                      |
| 2791 | 363.6  | 1987 | 538.1          | violet rouge 10 YR 5/8                                  | Agora                      |
| 2792 | 364.1  | 1974 | 542.2          | violet rouge faible, grossière 2,5 YR 4/8-5/8           | Agora, AX 80               |
| 2793 | 364.2  | 1972 | C 27489        | violet rouge grossière et friable 10 YR 5/8             | Thermes, AD 47-49, sac 220 |
| 2794 | 364.3  | 1972 | 2375           | violet rouge 10 YR 5/8                                  | Thermes                    |
| 2795 | 364.4  | 1973 | 2255           | violet rouge 10 YR 5/8                                  | Thermes                    |
| 2796 | 364.5  | 1973 | 2876           | rougeâtre rose fine 10 R 7/8                            | Thermes                    |
| 2797 | 364.6  | 1973 | 3942           | rouge faible - rouge 10 R 4/3-4/4                       | Thermes                    |
| 2798 | 364.7  | 1974 | 1548.2         | brun rougeâtre 5 YR 5/4-4/4 ; blanchâtre                | Thermes                    |

|      |        |      |                    |   |   |
|------|--------|------|--------------------|---|---|
| 2799 | 364.8  | 1972 | 679                | rosé orange 2,5 YR 7/6-7/8                              | Agora                                   |
| 2800 | 364.9  | 1974 | 520.4              | violet rouge 10 YR 5/8                                  | Agora, AX/Y 79                          |
| 2801 | 364.10 | 1975 | 251.6              | rougeâtre rose 10 R 7/8                                 | Agora                                   |
| 2802 | 364.11 | 1975 | 344.4              | brun rougeâtre 5 YR 5/4-4/4                             | Agora                                   |
| 2803 | 364.12 | 1975 | 417.1              | brun grisâtre 2,5 Y 5/2                                 | Agora                                   |
| 2804 | 364.13 | 1976 | 1371.4             | rouge foncé 10 R 3/6                                    | Agora                                   |
| 2805 | 364.14 | 1990 | 794 B              | rouge grossière 2,5 YR 5/6-5/8                          | Agora, puits, troisième dépôt           |
| 2806 | 364.15 | 1991 | 301 A              | rouge grossière 2,5 YR 5/6-5/8                          | Agora                                   |
| 2807 | 364.16 |      | sans no d'inv. (3) | grise à gris foncé 10 YR 4/1-5/1                        | Thermes                                 |
| 2808 | 364.17 | 1974 | 501.3              | violet rouge faible, fine 2,5 YR 4/8-5/8                | Agora, AY 79 (SE)                       |
| 2809 | 364.18 | 1991 | 306 A              | rouge grossière 2,5 YR 5/6-5/8                          | Agora                                   |
| 2810 | 364.19 | 1972 | C 27304+72.1601    | rouge foncé 10 R 3/6                                    | Thermes, salle F, piscine O, sacs 73+80 |
| 2811 | 364.20 | 1972 | 1927               | brun rougeâtre, grossière et friable 5 YR 5/4-4/4       | Thermes                                 |
| 2812 | 364.21 | 1972 | 2769               | violet rouge, grossière 10 YR 5/8                       | Thermes                                 |
| 2813 | 364.22 | 1972 | 3617               | rouge foncé 10 R 3/6                                    | Thermes                                 |
| 2814 | 364.23 | 1973 | 1249               | violet rouge friable 10 YR 5/8                          | Thermes                                 |
| 2815 | 364.24 | 1973 | 1501               | violet rouge 10 YR 5/8                                  | Thermes                                 |
| 2816 | 364.25 | 1973 | 1582               | gris foncé 5 YR 4/1 (brûlé)                             | Thermes                                 |
| 2817 | 364.26 | 1973 | 2159               | brun grisâtre 2,5 Y 5/2                                 | Thermes                                 |
| 2818 | 364.27 | 1973 | 2352+3248          | violet rouge faible grossière et friable 2,5 YR 4/8-5/8 | Thermes                                 |
| 2819 | 364.28 | 1973 | 2359               | rouge foncé grossière et friable 10 R 3/6               | Thermes                                 |
| 2820 | 364.29 | 1973 | 2524               | gris foncé 5 YR 4/1                                     | Thermes                                 |
| 2821 | 364.30 | 1973 | 3274               | violet rouge 10 YR 5/8                                  | Thermes                                 |
| 2822 | 364.31 | 1973 | 3744               | gris clair faible fine 5 Y 7/1                          | Thermes                                 |
| 2823 | 364.32 | 1974 | 1517.85            | rouge clair 10 R 6/10                                   | Thermes                                 |
| 2824 | 364.33 | 1974 | 1607.3             | brun rougeâtre 5 YR 5/4-4/4                             | Thermes                                 |
| 2825 | 364.34 | 1977 | 1068.55            | rouge faible - rouge friable 10 R 4/3-4/4               | Thermes                                 |
| 2826 | 364.35 | 1985 | 1003.2             | rosé orange 2,5 YR 7/6-7/8                              | Thermes                                 |
| 2827 | 364.36 | 1987 | 1007               | violet rouge 10 YR 5/8                                  | Thermes                                 |
| 2828 | 364.37 | 1987 | 1007.46            | brun clair rougeâtre 5 YR 6/4 ; blanchâtre              | Thermes                                 |
| 2829 | 364.38 | 1987 | 1032.4             | rouge foncé, grossière et friable 10 R 3/6              | Thermes                                 |
| 2830 | 364.39 |      | sans no d'inv. (4) | rouge faible - rouge 10 R 4/3-4/4                       | Thermes                                 |
| 2831 | 364.40 | 1976 | 2033.18            | violet rouge faible 2,5 YR 4/8-5/8                      | Agora                                   |
| 2832 | 364.41 | 1990 | 794                | brun rougeâtre 5 YR 5/4-4/4                             | Agora                                   |
| 2833 | 364.42 | 1972 | C 27288=72.781     | violet rouge 10 YR 5/8-rouge foncé 10 R 3/6             | Thermes, AE 49, sac 20                  |
| 2834 | 364.43 | 1972 | 2288               | violet rouge 10 YR 5/8                                  | Thermes                                 |
| 2835 | 364.44 | 1973 | 42*                | gris clair faible, fine 5 Y 7/1                         | Thermes                                 |

|      |        |      |         |   |              |
|------|--------|------|---------|---|--------------|
| 2836 | 364.45 | 1973 | 1764    | violet rouge 10 YR 5/8                                  | Thermes      |
| 2837 | 364.46 | 1973 | 1855    | rougeâtre rose fine 10 R 7/8                            | Thermes      |
| 2838 | 364.47 | 1973 | 1917    | gris foncé, très friable 5 YR 4/1                       | Thermes      |
| 2839 | 364.48 | 1973 | 3277    | violet rouge faible 2,5 YR 4/8-5/8                      | Thermes      |
| 2840 | 364.49 | 1973 | 3796    | gris foncé 5 YR 4/1 (brûlé)                             | Thermes      |
| 2841 | 364.50 | 1973 | 3905    | brun rougeâtre 5 YR 5/4-4/4                             | Thermes      |
| 2842 | 364.51 | 1974 | 1517.87 | violet rouge 10 YR 5/8                                  | Thermes      |
| 2843 | 364.52 | 1974 | 1615.1  | brun clair rougeâtre 5 YR 6/4                           | Thermes      |
| 2844 | 364.53 | 1977 | 1056.12 | brun grisâtre 2,5 Y 5/2 (brûlé)                         | Thermes      |
| 2845 | 365.1  | 1991 | 308 E   | brun rougeâtre 5 YR 5/4-4/4                             | Agora        |
| 2846 | 365.2  | 1972 | 3444    | brun rougeâtre 5 YR 5/4-4/4                             | Thermes      |
| 2847 | 366.1  | 1991 | 314 A   | jaune brunâtre 10 YR 7/6                                | Agora        |
| 2848 | 367.1  | 1976 | 1281.5  | rougeâtre rose, fine 10 R 7/8 ; violet                  | Agora        |
| 2849 | 367.2  | 1972 | 1881    | violet rouge 10 YR 5/8                                  | Thermes      |
| 2850 | 368.1  | 1973 | 3018    | brun clair rougeâtre 5 YR 6/4                           | Thermes      |
| 2851 | 369.1  | 1973 | 3906    | rouge faible - rouge, grossière 10 R 4/3-4/4            | Thermes      |
| 2852 | 370.1  | 1974 | 1515.8  | gris clair faible 5 Y 7/1 (brûlé)                       | Thermes      |
| 2853 | 371.1  | 1973 | 3816    | violet rouge grossière 10 YR 5/8                        | Thermes      |
| 2854 | 371.2  | 1976 | 1838.2  | grise à brune 7,5 YR 5/0-5/6                            | Agora        |
| 2855 | 372.1  | 1986 | 1105    | rouge foncé 10 R 3/6                                    | Agora        |
| 2856 | 372.2  | 1973 | 2523    | violet rouge faible 2,5 YR 4/8-5/8                      | Thermes      |
| 2857 | 373.1  | 1977 | 1024.6  | gris clair faible 5 Y 7/1                               | Thermes      |
| 2858 | 374.1  | 1977 | 2840.1  | rosé orange savonneuse 2,5 YR 7/6-7/8                   | Agora        |
| 2859 | 374.2  | 1973 | 3948    | gris clair faible 5 Y 7/1                               | Thermes      |
| 2860 | 374.3  | 1973 | 3787    | brun grisâtre 2,5 Y 5/2                                 | Thermes      |
| 2861 | 375.1  | 1973 | 2810bis | rougeâtre rose 10 R 7/8                                 | Thermes      |
| 2862 | 376.1  | 1987 | 1007.80 | brune 7,5 YR 4/4-4/6                                    | Thermes      |
| 2863 | 377.1  | 1972 | 586     | rougeâtre rose 10 R 7/8                                 | Agora        |
| 2864 | 377.2  | 1972 | 672.6   | rouge faible - rouge friable et savonneuse 10 R 4/3-4/4 | Agora        |
| 2865 | 377.3  | 1974 | 547.2   | rosé orange, fine et savonneuse 2,5 YR 7/6-7/8          | Agora, AX 80 |
| 2866 | 377.4  | 1975 | 277.8   | violet rouge 10 YR 5/8                                  | Agora        |
| 2867 | 377.5  | 1976 | 2031.6  | gris foncé 5 YR 4/1 (brûlé)                             | Agora        |
| 2868 | 377.6  | 1973 | 3266    | rouge faible - rouge 10 R 4/3-4/4                       | Thermes      |
| 2869 | 377.7  | 1974 | 1510.62 | brun rougeâtre 5 YR 5/4-4/4                             | Thermes      |
| 2870 | 377.8  | 1974 | 1510.86 | grise à brune, fine 7,5 YR 5/0-5/6 (brûlé)              | Thermes      |
| 2871 | 377.9  | 1976 | 550.3   | violet rouge faible 2,5 YR 4/8-5/8                      | Thermes      |
| 2872 | 378.1  | 1977 | 1540.2  | violet rouge faible 2,5 YR 4/8-5/8                      | Agora        |

|      |        |      |                    |  |                          |
|------|--------|------|--------------------|--|--------------------------|
| 2873 | 378.2  | 1976 | 1429               | rouge foncé 10 R 3/6                             | Agora                    |
| 2874 | 378.3  | 1976 | 1282.7             | rouge foncé, friable 10 R 3/6                    | Agora                    |
| 2875 | 378.4  |      | sans no d'inv.     | violet rouge, fine 10 YR 5/8                     | Agora                    |
| 2876 | 378.5  | 1973 | 1220               | rouge foncé 10 R 3/6                             | Thermes                  |
| 2877 | 378.6  | 1973 | 1810               | brun clair rougeâtre 5 YR 6/4                    | Thermes                  |
| 2878 | 378.7  | 1974 | 1501.19            | brun clair rougeâtre 5 YR 6/4                    | Thermes                  |
| 2879 | 378.8  | 1977 | 1084.14            | jaune rougeâtre, fine 7,5 YR 6/6                 | Thermes                  |
| 2880 | 379.1  | 1976 | 2028.40            | violet rouge 10 YR 5/8                           | Agora                    |
| 2881 | 380.1  | 1975 | 251.4              | brun rougeâtre 5 YR 5/4-4/4                      | Agora                    |
| 2882 | 380.2  | 1972 | 2711               | violet rouge, grossière 10 YR 5/8                | Thermes                  |
| 2883 | 381.1  | 1974 | 1581.31            | gris clair brunâtre, grossière 10 YR 6/2 (brûlé) | Thermes                  |
| 2884 | 382.1  | 1973 | 1206               | brune 7,5 YR 4/4-4/6                             | Thermes                  |
| 2885 | 383.1  | 1977 | 3087.3             | gris clair faible 5 Y 7/1 ; violet, mat          | Agora                    |
| 2886 | 384.1  | 1991 | 310 J              | jaune rougeâtre, grossière 7,5 YR 6/6            | Agora                    |
| 2887 | 385.1  | 1976 | 2004.91            | brun rougeâtre 5 YR 5/4-4/4                      | Agora                    |
| 2888 | 386.1  | 1976 | 1265.1             | rougeâtre rose, fine 10 R 7/8 ; transparente     | Agora                    |
| 2889 | 386.2  | 1973 | 3733               | rosé orange 2,5 YR 7/6-7/8                       | Thermes                  |
| 2890 | 386.3  | 1974 | 1554.2             | rougeâtre rose 10 R 7/8                          | Thermes                  |
| 2891 | 386.4  | 1977 | 1068.51            | rouge foncé, grossière 10 R 3/6                  | Thermes                  |
| 2892 | 387.1  | 1974 | 1584.1             | grise à brune 7,5 YR 5/0-5/6                     | Thermes                  |
| 2893 | 387.2  | 1973 | 3819               | brun rougeâtre, grossière 5 YR 5/4-4/4           | Thermes                  |
| 2894 | 387.3  | 1976 | 562.2              | rouge clair 2,5 YR 6/8                           | Thermes                  |
| 2895 | 387.4  |      | sans no d'inv. (1) | rosé orange, grossière 2,5 YR 7/6-7/8            | Thermes                  |
| 2896 | 388.1  | 1975 | 253.12             | gris clair brunâtre 10 YR 6/2 (brûlé)            | Agora                    |
| 2897 | 389.1  | 1975 | 316.4              | brun clair rougeâtre 5 YR 6/4                    | Agora                    |
| 2898 | 390.1  | 1972 | C 27372            | rougeâtre rose 10 R 7/8                          | Thermes, AD 50, sac 99   |
| 2899 | 391.1  | 1976 | 2006.94            | grise à brune 7,5 YR 5/0-5/6                     | Agora                    |
| 2900 | 392.1  | 1991 | 311 G              | rouge clair 2,5 YR 6/8                           | Agora                    |
| 2901 | 392.2  | 1972 | C 27283=72.784+785 | brun rougeâtre 5 YR 5/4-4/4                      | Thermes, S AE 49, sac 99 |
| 2902 | 392.3  | 1972 | 3028               | gris foncé 5 YR 4/1                              | Thermes                  |
| 2903 | 392.4  | 1972 | 3093               | violet rouge faible 2,5 YR 4/8-5/8               | Thermes                  |
| 2904 | 392.5  | 1973 | 1321               | brun jaunâtre clair 10 R 6/4                     | Thermes                  |
| 2905 | 392.6  | 1973 | 1480               | rougeâtre rose 10 R 7/8                          | Thermes                  |
| 2906 | 392.7  | 1973 | 1525               | brun rougeâtre 5 YR 5/4-4/4                      | Thermes                  |
| 2907 | 392.8  | 1973 | 2013               | violet rouge 10 YR 5/8                           | Thermes                  |
| 2908 | 392.9  | 1973 | 2260               | rougeâtre rose 10 R 7/8 ; rouge                  | Thermes                  |
| 2909 | 392.10 | 1973 | 2268               | brun rougeâtre 5 YR 5/4-4/4                      | Thermes                  |

|      |        |      |                      |   |   |
|------|--------|------|----------------------|---|---|
| 2910 | 392.11 | 1973 | 2877                 | brun rougeâtre 5 YR 5/4-4/4                       | Thermes                                 |
| 2911 | 392.12 | 1973 | 2967                 | violet rouge faible 2,5 YR 4/8-5/8                | Thermes                                 |
| 2912 | 392.13 | 1973 | 3949                 | gris foncé 5 YR 4/1                               | Thermes                                 |
| 2913 | 392.14 | 1974 | 1510.5               | violet rouge, grossière 10 YR 5/8                 | Thermes                                 |
| 2914 | 392.15 | 1974 | 1550.1               | brun rougeâtre très, friable 5 YR 5/4-4/4         | Thermes                                 |
| 2915 | 392.16 | 1975 | 46.4                 | violet rouge 10 YR 5/8                            | Thermes                                 |
| 2916 | 392.17 | 1977 | 1068.53              | rouge 2,5 YR 5/8 - 5/10                           | Thermes                                 |
| 2917 | 392.18 | 1981 | 559.1                | brun rougeâtre, grossière et friable 5 YR 5/4-4/4 | Thermes                                 |
| 2918 | 392.19 | 1972 | 1734                 | violet rouge 10 YR 5/8                            | Thermes                                 |
| 2919 | 392.20 | 1972 | 2968                 | brun rougeâtre 5 YR 5/4-4/4                       | Thermes                                 |
| 2920 | 392.21 | 1972 | 2971                 | violet rouge 10 YR 5/8                            | Thermes                                 |
| 2921 | 392.22 | 1972 | 3109                 | violet rouge, grossière 10 YR 5/8                 | Thermes                                 |
| 2922 | 392.23 | 1973 | 1500                 | brun rougeâtre 5 YR 5/4-4/4                       | Thermes                                 |
| 2923 | 392.24 | 1973 | 1524                 | brun rougeâtre 5 YR 5/4-4/4                       | Thermes                                 |
| 2924 | 392.26 | 1973 | 1989                 | brun rougeâtre 5 YR 5/4-4/4                       | Thermes                                 |
| 2925 | 392.27 | 1973 | 2008                 | violet rouge faible 2,5 YR 4/8-5/8                | Thermes                                 |
| 2926 | 392.28 | 1973 | 2265                 | brun rougeâtre 5 YR 5/4-4/4                       | Thermes                                 |
| 2927 | 392.29 | 1973 | 2420                 | gris foncé 5 YR 4/1                               | Thermes                                 |
| 2928 | 393.1  | 1976 | 2029.9               | brun clair rougeâtre 5 YR 6/4                     | Agora                                   |
| 2929 | 393.2  | 1977 | 2827.8               | violet rouge, fine 10 YR 5/8                      | Agora                                   |
| 2930 | 393.3  | 1991 | 307 E                | rouge jaunâtre, grossière 5 YR 4/6                | Agora                                   |
| 2931 | 393.4  | 1991 | 314 E3               | rouge 2,5 YR 5/8 - 5/10                           | Agora                                   |
| 2932 | 394.1  | 1976 | 2026.8               | rougeâtre rose, grossière 10 R 7/8                | Agora                                   |
| 2933 | 394.2  | 1976 | 1333.2               | brun rougeâtre 5 YR 5/4-4/4                       | Agora                                   |
| 2934 | 394.3  | 1976 | 2026.7               | violet rouge 10 YR 5/8                            | Agora                                   |
| 2935 | 394.4  | 1977 | 1527                 | rosé orange 2,5 YR 7/6-7/8                        | Agora                                   |
| 2936 | 394.5  | 1972 | C 27399              | violet rouge 10 YR 5/8                            | Thermes, souterrain, sac 108            |
| 2937 | 394.6  | 1974 | 1515.4               | brune 7,5 YR 4/4-4/6                              | Thermes                                 |
| 2938 | 395.1  | 1972 | 585                  | violet rouge faible 2,5 YR 4/8-5/8                | Agora                                   |
| 2939 | 395.2  | 1972 | C 27476              | brun rougeâtre, friable 5 YR 5/4-4/4              | Thermes, AD 47-49, sac 205              |
| 2940 | 395.3  | 1972 | 3298+73.2291         | rosé orange 2,5 YR 7/6-7/8                        | Thermes                                 |
| 2941 | 395.4  | 1973 | 1189                 | rosé orange 2,5 YR 7/6-7/8                        | Thermes                                 |
| 2942 | 395.5  | 1973 | 1925                 | rougeâtre rose 10 R 7/8                           | Thermes                                 |
| 2943 | 395.6  | 1972 | C 27306+72.1602+1608 | brun rougeâtre 5 YR 5/4-4/4                       | Thermes, salle F, piscine O, sacs 73+80 |
| 2944 | 395.7  | 1972 | 2006                 | brun rougeâtre 5 YR 5/4-4/4                       | Thermes                                 |
| 2945 | 395.8  | 1972 | 3218                 | rosé orange 2,5 YR 7/6-7/8                        | Thermes                                 |
| 2946 | 395.9  | 1972 | 3255                 | brun rougeâtre 5 YR 5/4-4/4                       | Thermes                                 |

|      |        |      |                    |   |                  |
|------|--------|------|--------------------|---|------------------|
| 2947 | 395.10 | 1973 | 1846+2266          | brun rougeâtre 5 YR 5/4-4/4                     | Thermes          |
| 2948 | 395.11 | 1973 | 3262               | brun rougeâtre 5 YR 5/4-4/4                     | Thermes          |
| 2949 | 395.12 | 1973 | 3774+74.1501.23    | rouge foncé 10 R 3/6                            | Thermes          |
| 2950 | 395.13 | 1974 | 1510.73            | gris clair faible 5 Y 7/1 (brûlé)               | Thermes          |
| 2951 | 395.14 | 1976 | 512.8              | brun rougeâtre 5 YR 5/4-4/4                     | Thermes          |
| 2952 | 395.15 | 1977 | 1068.48            | rouge foncé, friable 10 R 3/6                   | Thermes          |
| 2953 | 395.16 | 1982 | 13.3               | brune très, friable et grossière 7,5 YR 4/4-4/6 | Agora, Thermes B |
| 2954 | 396.1  | 1987 | 509.3              | brun rougeâtre, fine 5 YR 5/4-4/4               | Agora            |
| 2955 | 396.2  | 1973 | 3646               | rouge foncé, grossière 10 R 3/6                 | Thermes          |
| 2956 | 396.3  | 1974 | 1510.12            | brun rougeâtre 5 YR 5/4-4/4                     | Thermes          |
| 2957 | 396.4  | 1974 | 1510.23            | gris foncé 5 YR 4/1                             | Thermes          |
| 2958 | 397.1  | 1972 | 685.4              | rosé orange 2,5 YR 7/6-7/8                      | Agora            |
| 2959 | 397.2  | 1975 | 228.1              | violet rouge 10 YR 5/8                          | Agora            |
| 2960 | 397.3  | 1975 | 316.1              | violet rouge faible 2,5 YR 4/8-5/8              | Agora            |
| 2961 | 397.4  | 1975 | 857.5              | rouge clair 10 R 6/10                           | Agora            |
| 2962 | 397.5  | 1975 | 860.3              | rouge foncé, grossière 10 R 3/6                 | Agora            |
| 2963 | 397.6  | 1976 | 1838.1             | rouge foncé, friable 10 R 3/6                   | Agora            |
| 2964 | 397.7  | 1976 | 2008.28            | brun rougeâtre 5 YR 5/4-4/4                     | Agora            |
| 2965 | 397.9  | 1977 | 1546.2             | violet rouge 10 YR 5/8                          | Agora            |
| 2966 | 397.8  | 1976 | 2020.4             | brun rougeâtre très, friable 5 YR 5/4-4/4       | Agora            |
| 2967 | 397.10 | 1979 | 5016.3             | rosé orange 2,5 YR 7/6-7/8                      | Agora            |
| 2968 | 397.11 | 1983 | 200                | rouge 2,5 YR 5/8 - 5/10                         | Agora            |
| 2969 | 397.12 | 1972 | 2810               | rouge clair 10 R 6/10                           | Thermes          |
| 2970 | 397.13 | 1975 | 36.26              | rouge foncé 10 R 3/6                            | Thermes          |
| 2971 | 397.14 | 1979 | 632.101            | rosé orange 2,5 YR 7/6-7/8                      | Thermes          |
| 2972 | 398.1  | 1972 | 766                | violet rouge faible 2,5 YR 4/8-5/8              | Agora            |
| 2973 | 398.2  | 1972 | 3700               | violet rouge 10 YR 5/8                          | Thermes          |
| 2974 | 398.3  | 1982 | 15.15              | brun rougeâtre 5 YR 5/4-4/4                     | Agora, Thermes B |
| 2975 | 399.1  | 1991 | 311 D1             | jaune rougeâtre 7,5 YR 6/6                      | Agora            |
| 2976 | 399.2  | 1973 | 1934               | rouge foncé 10 R 3/6                            | Thermes          |
| 2977 | 399.3  | 1973 | 2283               | rougeâtre rose, fine 10 R 7/8                   | Thermes          |
| 2978 | 399.4  | 1973 | 3474               | rougeâtre rose 10 R 7/8                         | Thermes          |
| 2979 | 400.1  | 1977 | 1549               | brun rougeâtre 5 YR 5/4-4/4                     | Agora            |
| 2980 | 400.2  | 1972 | 3099               | violet rouge 10 YR 5/8                          | Thermes          |
| 2981 | 400.3  |      | sans no d'inv. (2) | rouge foncé, grossière 10 R 3/6                 | Thermes          |
| 2982 | 401.1  | 1972 | 3224               | violet rouge, grossière 10 YR 5/8               | Thermes          |
| 2983 | 401.2  | 1972 | 1603               | rougeâtre rose 10 R 7/8                         | Thermes          |

|      |        |      |          |  |                |
|------|--------|------|----------|--|----------------|
| 2984 | 402.1  | 1972 | 147*     | brun rougeâtre 5 YR 5/4-4/4              | Thermes        |
| 2985 | 402.2  | 1987 | 1004.60  | rougeâtre rose, fine 10 R 7/8            | Thermes        |
| 2986 | 402.3  | 1987 | 1051.31  | violet rouge faible 2,5 YR 4/8-5/8       | Thermes        |
| 2987 | 403.1  | 1986 | 11.3     | brun jaunâtre clair 10 R 6/4             | Thermes        |
| 2988 | 404.1  | 1988 | 508.59   | violet rouge 10 YR 5/8                   | Thermes        |
| 2989 | 404.2  | 1972 | 2088a    | violet rouge, fine 10 YR 5/8             | Thermes        |
| 2990 | 404.3  | 1972 | 2434     | violet rouge 10 YR 5/8                   | Thermes        |
| 2991 | 405.1  | 1975 | 619.1    | rougeâtre rose 10 R 7/8                  | Agora          |
| 2992 | 405.2  | 1976 | 1833.2   | brun rougeâtre, friable 5 YR 5/4-4/4     | Agora          |
| 2993 | 406.1  | 1972 | 587      | violet rouge 10 YR 5/8                   | Agora          |
| 2994 | 406.2  | 1975 | 263.15   | violet rouge 10 YR 5/8                   | Agora          |
| 2995 | 406.3  | 1975 | 286.2+3  | violet rouge faible 2,5 YR 4/8-5/8       | Agora          |
| 2996 | 406.4  | 1974 | 562.1    | violet rouge, grossière 10 YR 5/8        | Agora, AW 78/9 |
| 2997 | 406.5  | 1975 | 252.1    | gris clair faible, grossière 5 Y 7/1     | Agora          |
| 2998 | 406.6  | 1975 | 311.2    | rouge foncé 10 R 3/6                     | Agora          |
| 2999 | 406.7  | 1975 | 429.2    | brun rougeâtre 5 YR 5/4-4/4              | Agora          |
| 3000 | 406.8  | 1975 | 609.2    | violet rouge 10 YR 5/8                   | Agora          |
| 3001 | 406.9  | 1975 | 826.1    | violet rouge 10 YR 5/8                   | Agora          |
| 3002 | 406.10 | 1976 | 1282.9   | rouge clair 10 R 6/10                    | Agora          |
| 3003 | 406.11 | 1976 | 1813.1   | gris clair brunâtre 10 YR 6/2 (brûlé)    | Agora          |
| 3004 | 406.12 | 1977 | 2827     | rougeâtre rose 10 R 7/8                  | Agora          |
| 3005 | 406.13 | 1980 | 6042     | brun rougeâtre 5 YR 5/4-4/4              | Agora          |
| 3006 | 406.14 | 1980 | 6222     | beige jaune - jaune pâle 5 Y 8/3-8/4     | Agora          |
| 3007 | 406.15 | 1983 | 1022     | rougeâtre rose, fine 10 R 7/8            | Agora          |
| 3008 | 406.16 | 1987 | 501.6    | brun rougeâtre 5 YR 5/4-4/4              | Agora          |
| 3009 | 406.17 | 1987 | 503.1    | violet rouge 10 YR 5/8                   | Agora          |
| 3010 | 406.18 | 1987 | 525      | rougeâtre rose 10 R 7/8                  | Agora          |
| 3011 | 406.19 | 1991 | 310 N    | rouge, grossière 2,5 YR 5/8-5/10         | Agora          |
| 3012 | 406.20 | 1991 | 310 Ybis | violet rouge 10 YR 5/8                   | Agora          |
| 3013 | 406.21 | 1991 | 311 B2-3 | jaune rougeâtre, fine 7,5 YR 6/6         | Agora          |
| 3014 | 406.22 | 1991 | 311 M3   | jaune rougeâtre, grossière 7,5 YR 6/6    | Agora          |
| 3015 | 406.23 | 1991 | 314 E1   | brun clair rougeâtre, grossière 5 YR 6/4 | Agora          |
| 3016 | 406.24 | 1972 | 3013     | gris foncé 5 YR 4/1                      | Thermes        |
| 3017 | 406.25 | 1972 | 3031     | brun rougeâtre 5 YR 5/4-4/4              | Thermes        |
| 3018 | 406.26 | 1973 | 2904     | brun rougeâtre 5 YR 5/4-4/4              | Thermes        |
| 3019 | 406.27 | 1973 | 3258     | grise à brune 7,5 YR 5/0-5/6             | Thermes        |
| 3020 | 406.28 | 1973 | 3716     | rouge foncé 10 R 3/6                     | Thermes        |



|      |        |      |         |  |                   |
|------|--------|------|---------|--|-------------------|
| 3021 | 406.29 | 1973 | 3783    | gris clair brunâtre 10 YR 6/2 (brûlé)                | Thermes           |
| 3022 | 406.30 | 1973 | 3875    | rougeâtre rose, fine et micaté 10 R 7/8              | Thermes           |
| 3023 | 406.31 | 1973 | 3934    | rougeâtre rose, fine et friable 10 R 7/8             | Thermes           |
| 3024 | 406.32 | 1974 | 1510.19 | violet rouge, grossière 10 YR 5/8                    | Thermes           |
| 3025 | 406.33 | 1974 | 1510.25 | brun rougeâtre 5 YR 5/4-4/4                          | Thermes           |
| 3026 | 406.34 | 1974 | 1554.1  | violet rouge très, friable 10 YR 5/8                 | Thermes           |
| 3027 | 406.35 | 1974 | 1593.1  | brun jaunâtre clair, grossière 10 R 6/4              | Thermes           |
| 3028 | 406.36 | 1977 | 1100.3  | brun clair rougeâtre 5 YR 6/4                        | Thermes           |
| 3029 | 406.37 | 1986 | 14.39   | gris foncé 5 YR 4/1                                  | Thermes           |
| 3030 | 406.38 | 1989 | 15.16   | rouge foncé 10 R 3/6                                 | Thermes           |
| 3031 | 406.39 | 1977 | 3023.5  | brun rougeâtre 5 YR 5/4-4/4                          | Agora             |
| 3032 | 406.40 | 1973 | 1706    | violet rouge 10 YR 5/8                               | Thermes           |
| 3033 | 407.1  | 1979 | 645.2   | rosé orange savonneuse 2,5 YR 7/6-7/8                | Thermes           |
| 3034 | 408.1  | 1980 | 6018    | violet rouge faible, fine 2,5 YR 4/8-5/8 ; rougeâtre | Agora             |
| 3035 | 409.1  | 1987 | 522.1   | rosé orange 2,5 YR 7/6-7/8                           | Agora             |
| 3036 | 410.1  | 1972 | 426     | rouge foncé 10 R 3/6                                 | Agora             |
| 3037 | 410.2  | 1976 | 1289.4  | brun rougeâtre 5 YR 5/4-4/4                          | Agora             |
| 3038 | 410.3  | 1973 | 1823    | violet rouge, fine 10 YR 5/8                         | Thermes           |
| 3039 | 410.4  | 1973 | 1485    | violet rouge 10 YR 5/8                               | Thermes           |
| 3040 | 410.5  | 1973 | 2012    | brun rougeâtre 5 YR 5/4-4/4                          | Thermes           |
| 3041 | 410.6  | 1974 | 1510.37 | violet rouge faible 2,5 YR 4/8-5/8                   | Thermes           |
| 3042 | 411.1  | 1990 | 823     | rougeâtre rose 10 R 7/8 ; rouge, mat                 | Agora             |
| 3043 | 412.1  | 1974 | 1515.14 | jaune brunâtre, friable 10 YR 7/6                    | Thermes           |
| 3044 | 412.2  | 1973 | 3027    | jaune rougeâtre 7,5 YR 8/6-7/6                       | Thermes           |
| 3045 | 412.3  | 1974 | 1517.64 | gris clair faible 5 Y 7/1                            | Thermes           |
| 3046 | 412.4  | 1979 | 513.30  | jaune rougeâtre 7,5 YR 8/6-7/6                       | Thermes           |
| 3047 | 413.1  | 1986 | 24.20   | rouge, fine 10 R 4/8                                 | Thermes           |
| 3048 | 413.2  | 1973 | 3904    | violet rouge faible 2,5 YR 4/8-5/8                   | Thermes           |
| 3049 | 413.3  | 1974 | 1532.1  | rouge foncé 10 R 3/6                                 | Thermes           |
| 3050 | 413.4  | 1974 | 1617.4  | violet rouge 10 YR 5/8                               | Thermes           |
| 3051 | 414.1  | 1975 | 374.2   | gris clair brunâtre 10 YR 6/2 (brûlé)                | Agora             |
| 3052 | 414.2  | 1973 | 2916    | rouge clair, fine et pur 10 R 6/10                   | Thermes           |
| 3053 | 415.1  | 1976 | 1342.25 | gris clair faible 5 Y 7/1                            | Agora             |
| 3054 | 415.2  | 1974 | 501.11  | gris clair brunâtre 10 YR 6/2                        | Agora, AY 79 (SE) |
| 3055 | 415.3  | 1975 | 656.2   | gris clair faible 5 Y 7/1                            | Agora             |
| 3056 | 415.4  | 1977 | 2355.4  | gris clair faible 5 Y 7/1                            | Agora             |
| 3057 | 415.5  | 1977 | 2855.2  | brun rougeâtre 5 YR 5/4-4/4                          | Agora             |

|      |       |      |                  |   |                              |
|------|-------|------|------------------|---|------------------------------|
| 3058 | 415.6 | 1977 | 3036.3           | gris clair faible 5 Y 7/1   | Agora                        |
| 3059 | 416.1 | 1983 | 1018             | violet rouge 10 YR 5/8  | Agora                        |
| 3060 | 417.1 | 1976 | 2026.5           | brun rougeâtre 5 YR 5/4-4/4                                       | Agora                        |
| 3061 | 417.2 | 1975 | 263.12           | violet rouge 10 YR 5/8  | Agora                        |
| 3062 | 417.3 |      | sans no d'inv.   | rouge foncé 10 R 3/6  | Agora                        |
| 3063 | 418.1 | 1980 | 6109             | rouge foncé 10 R 3/6  | Agora                        |
| 3064 | 418.2 | 1974 | 518.3            | rouge clair 10 R 6/10   | Agora, AY 79' (E)            |
| 3065 | 418.3 | 1975 | 269.9            | grise à brune 7,5 YR 5/0-5/6                                      | Agora                        |
| 3066 | 418.4 | 1975 | 809.1            | brun rougeâtre 5 YR 5/4-4/4                                       | Agora                        |
| 3067 | 418.5 | 1976 | 1264.2           | violet rouge faible 2,5 YR 4/8-5/8                                | Agora                        |
| 3068 | 418.6 | 1976 | 1347.7           | rouge foncé 10 R 3/6  | Agora                        |
| 3069 | 418.7 | 1976 | 1349.2           | violet rouge 10 YR 5/8  | Agora                        |
| 3070 | 418.8 | 1987 | 500.6            | brune très, grossière et friable 7,5 YR 4/4-4/6                   | Agora                        |
| 3071 | 419.1 | 1975 | 302.2            | rosé orange 2,5 YR 7/6-7/8  | Agora                        |
| 3072 | 419.2 | 1976 | 1834.4           | rosé orange, grossière 2,5 YR 7/6-7/8                             | Agora                        |
| 3073 | 419.3 | 1983 | 1002             | brun rougeâtre 5 YR 5/4-4/4 ; brun rougeâtre, mat                 | Agora                        |
| 3074 | 419.4 | 1972 | C 27445          | rouge, grossière et friable 10 R 4/8                              | Thermes, souterrain, sac 152 |
| 3075 | 419.5 | 1972 | 2184             | rosé orange 2,5 YR 7/6-7/8  | Thermes                      |
| 3076 | 419.6 | 1973 | 1426             | rouge clair 10 R 6/10   | Thermes                      |
| 3077 | 419.7 | 1987 | 1051.40          | violet rouge 10 YR 5/8  | Thermes                      |
| 3078 | 420.1 | 1972 | C 27461          | brun rougeâtre 5 YR 5/4-4/4                                       | Thermes, souterrain, sac 186 |
| 3079 | 421.1 | 1972 | 99*              | brun rougeâtre 5 YR 5/4-4/4                                       | Thermes                      |
| 3080 | 421.2 | 1972 | 5*               | rouge foncé 10 R 3/6  | Thermes                      |
| 3081 | 421.3 | 1985 | 1032bis          | rougeâtre rose, fine 10 R 7/8                                     | Thermes                      |
| 3082 | 422.1 | 1975 | 604.3            | rosé orange 2,5 YR 7/6-7/8 (ext.) - gris clair faible 5 Y 7/1 (in | Agora                        |
| 3083 | 422.2 | 1972 | 474              | brun rougeâtre, très friable 5 YR 5/4-4/4                         | Agora                        |
| 3084 | 423.1 | 1976 | 1281.16          | violet rouge 10 YR 5/8  | Agora                        |
| 3085 | 423.2 | 1975 | 857.3            | violet rouge 10 YR 5/8  | Agora                        |
| 3086 | 423.3 | 1976 | no d'inv. effacé | orange foncé 5 YR 5/6 ; brun                                      | Agora                        |
| 3087 | 424.1 | 1975 | 270.4            | violet rouge faible 2,5 YR 4/8-5/8 ; brun noirâtre (brûlé)        | Agora                        |
| 3088 | 424.2 | 1972 | 540              | rouge foncé, fine 10 R 3/6 ; rouge                                | Agora                        |
| 3089 | 424.3 | 1975 | 270.3            | brun rougeâtre 5 YR 5/4-4/4 ; transparent                         | Agora                        |
| 3090 | 424.4 | 1980 | 26.29            | jaune rougeâtre, fine 7,5 YR 8/6-7/6                              | Thermes                      |
| 3091 | 425.1 | 1982 | 7015             | violet rouge faible 2,5 YR 4/8-5/8                                | Agora                        |
| 3092 | 425.2 | 1980 | 6055.1           | brun rougeâtre 5 YR 5/4-4/4                                       | Agora                        |
| 3093 | 426.1 | 1972 | 196*             | grise à brune 7,5 YR 5/0-5/6 ; brunâtre                           | Thermes                      |
| 3094 | 427.1 | 1977 | 3060.1           | rouge foncé 10 R 3/6  | Agora                        |

|      |       |      |                 |   |         |
|------|-------|------|-----------------|---|---------|
| 3095 | 427.2 | 1975 | 416.6           | brun rougeâtre 5 YR 5/4-4/4 (ext.) - gris clair faible 5 Y 7/1 (  | Agora   |
| 3096 | 427.3 | 1974 | 1581.14         | gris clair faible, grossière 5 Y 7/1                              | Thermes |
| 3097 | 427.4 | 1980 | 99.11           | gris clair brunâtre 10 YR 6/2                                     | Thermes |
| 3098 | 428.1 | 1972 | 685.1           | rougeâtre rose 10 R 7/8   | Agora   |
| 3099 | 428.2 | 1977 | 3087            | brun rougeâtre 5 YR 5/4-4/4                                       | Agora   |
| 3100 | 429.1 | 1983 | 202             | violet rouge, grossière 10 YR 5/8                                 | Agora   |
| 3101 | 429.2 | 1974 | 1621.1          | rougeâtre rose 10 R 7/8   | Thermes |
| 3102 | 429.3 | 1972 | 58*             | violet rouge faible 2,5 YR 4/8-5/8                                | Thermes |
| 3103 | 429.4 | 1973 | 3159            | brun rougeâtre, grossière 5 YR 5/4-4/4                            | Thermes |
| 3104 | 430.1 | 1980 | 6252            | jaune brunâtre 10 YR 7/6  | Agora   |
| 3105 | 430.2 | 1972 | 277.4           | rougeâtre rose 10 R 7/8   | Agora   |
| 3106 | 430.3 | 1976 | 1834.1          | brun rougeâtre 5 YR 5/4-4/4                                       | Agora   |
| 3107 | 430.4 | 1977 | 1755.2          | rosé orange 2,5 YR 7/6-7/8 (ext.) - gris clair faible 5 Y 7/1 (in | Agora   |
| 3108 | 430.5 | 1974 | 1521.19         | jaune rougeâtre 7,5 YR 8/6-7/6                                    | Thermes |
| 3109 | 430.6 | 1976 | 529.14          | brun rougeâtre 5 YR 5/4-4/4                                       | Thermes |
| 3110 | 430.7 | 1979 | 573.29          | gris clair brunâtre 10 YR 6/2                                     | Thermes |
| 3111 | 430.8 | 1987 | 1064.22         | beige jaune - jaune pâle 5 Y 8/3-8/4                              | Thermes |
| 3112 | 431.1 | 1987 | 506.2           | brun rougeâtre 5 YR 5/4-4/4                                       | Agora   |
| 3113 | 432.1 | 1976 | 2005.63         | brun rougeâtre 5 YR 5/4-4/4                                       | Agora   |
| 3114 | 433.1 | 1976 | 2059            | gris clair brunâtre 10 YR 6/2 ; transparent (brûlé)               | Agora   |
| 3115 | 433.2 | 1981 | 581.43          | rougeâtre rose 10 R 7/8   | Thermes |
| 3116 | 433.3 | 1987 | 1051.35         | orange foncé, fine 5 YR 5/6 ; blanchâtre                          | Thermes |
| 3117 | 434.1 | 1975 | 43.8            | brun jaunâtre clair 10 R 6/4                                      | Thermes |
| 3118 | 435.1 | 1975 | 277.15          | violet rouge 10 YR 5/8  | Agora   |
| 3119 | 435.2 | 1976 | 1281.12         | brun rougeâtre 5 YR 5/4-4/4 ; brun noir, mat                      | Agora   |
| 3120 | 435.3 | 1973 | 2427            | violet rouge faible 2,5 YR 4/8-5/8                                | Thermes |
| 3121 | 435.4 | 1973 | 3471            | rosé orange 2,5 YR 7/6-7/8  | Thermes |
| 3122 | 436.1 | 1972 | C 27303=72.1515 | brun rougeâtre 5 YR 5/4-4/4 (brûlé)                               | Thermes |
| 3123 | 436.2 | 1980 | 128.31          | brun jaunâtre clair, grossière 10 R 6/4 (brûlé)                   | Thermes |
| 3124 | 437.1 | 1977 | 3088            | violet rouge 10 YR 5/8  | Agora   |
| 3125 | 437.2 | 1973 | 2281            | violet rouge 10 YR 5/8  | Thermes |
| 3126 | 438.1 | 1975 | 810.1+3         | violet rouge faible 2,5 YR 4/8-5/8                                | Agora   |
| 3127 | 438.2 | 1980 | 6221            | rosé orange 2,5 YR 7/6-7/8  | Agora   |
| 3128 | 439.1 | 1973 | 1680            | gris clair faible 5 Y 7/1 (ext.) - rouge, fine 10 R 4/8 (int.)    | Thermes |
| 3129 | 440.1 | 1973 | 3776            | rosé orange 2,5 YR 7/6-7/8  | Thermes |
| 3130 | 440.2 | 1973 | 1549            | brun jaunâtre clair, grossière 10 R 6/4 (brûlé)                   | Thermes |
| 3131 | 440.3 | 1973 | 3271            | brun rougeâtre 5 YR 5/4-4/4                                       | Thermes |

|      |       |      |         |  |         |
|------|-------|------|---------|--|---------|
| 3132 | 440.4 | 1973 | 3275    | violet rouge faible, fine 2,5 YR 4/8-5/8             | Thermes |
| 3133 | 441.1 | 1975 | 277.1   | violet rouge faible, fine 2,5 YR 4/8-5/8             | Agora   |
| 3134 | 441.2 | 1983 | 201     | rosé orange 2,5 YR 7/6-7/8                           | Agora   |
| 3135 | 441.3 | 1983 | 201bis  | rosé orange fine 2,5 YR 7/6-7/8 ; rouge, mat         | Agora   |
| 3136 | 441.4 | 1973 | 1226    | violet rouge faible 2,5 YR 4/8-5/8                   | Thermes |
| 3137 | 441.5 | 1973 | 2936    | rouge clair, fine 10 R 6/10 ; rougeâtre              | Thermes |
| 3138 | 441.6 | 1985 | 1047.10 | violet rouge faible 2,5 YR 4/8-5/8                   | Thermes |
| 3139 | 442.1 | 1972 | 1632    | rosé orange 2,5 YR 7/6-7/8                           | Thermes |
| 3140 | 443.1 | 1986 | 36.14   | jaune brunâtre 10 YR 7/6                             | Thermes |
| 3141 | 443.2 | 1973 | 3743    | gris clair faible 5 Y 7/1 (brûlé)                    | Thermes |
| 3142 | 443.3 | 1980 | 113.37  | jaune brunâtre 10 YR 7/6                             | Thermes |
| 3143 | 444.1 | 1972 | 145     | violet rouge 10 YR 5/8                               | Agora   |
| 3144 | 444.2 | 1975 | 860.2   | orange foncé 5 YR 5/6 ; rouge                        | Agora   |
| 3145 | 445.1 | 1985 | 712.18  | rosé orange 2,5 YR 7/6-7/8                           | Agora   |
| 3146 | 446.1 | 1975 | 257.7   | violet rouge faible, friable 2,5 YR 4/8-5/8 ; violet | Agora   |
| 3147 | 446.2 | 1976 | 1356.4  | rouge foncé 10 R 3/6                                 | Agora   |
| 3148 | 446.3 | 1980 | 6018.4  | rosé orange, fine 2,5 YR 7/6-7/8 ; violet rouge      | Agora   |
| 3149 | 447.1 | 1975 | 606.9   | rouge foncé 10 R 3/6 ; transparent                   | Agora   |
| 3150 | 447.2 | 1976 | 1371.3  | violet rouge 10 YR 5/8                               | Agora   |
| 3151 | 448.1 | 1972 | 531     | violet rouge, fine 10 YR 5/8 ; rouge                 | Agora   |
| 3152 | 448.2 | 1972 | 1516    | rougeâtre rose 10 R 7/8                              | Thermes |
| 3153 | 448.3 | 1973 | 2808    | orange foncé 5 YR 5/6                                | Thermes |
| 3154 | 448.4 | 1973 | 3161    | rouge foncé 10 R 3/6                                 | Thermes |
| 3155 | 448.5 | 1979 | 579.26  | rosé orange, fine et savonneuse 2,5 YR 7/6-7/8       | Thermes |
| 3156 | 448.6 | 1987 | 1036.32 | rougeâtre rose 10 R 7/8                              | Thermes |
| 3157 | 448.7 | 1987 | 1036.46 | rougeâtre rose, fine 10 R 7/8                        | Thermes |
| 3158 | 449.1 | 1976 | 1887.1  | violet rouge faible, grossière 2,5 YR 4/8-5/8        | Agora   |
| 3159 | 450.1 | 1972 | 583     | rouge foncé 10 R 3/6                                 | Agora   |
| 3160 | 450.2 | 1975 | 228.3   | rosé orange 2,5 YR 7/6-7/8                           | Agora   |
| 3161 | 450.3 | 1976 | 1804.1  | rouge clair 10 R 6/10                                | Agora   |
| 3162 | 450.4 | 1976 | 1871.1  | rosé orange, fine 2,5 YR 7/6-7/8 ; rouge             | Agora   |
| 3163 | 450.5 | 1976 | 2005.59 | rouge clair 10 R 6/10                                | Agora   |
| 3164 | 450.6 | 1979 | 5031.2  | brun rougeâtre 5 YR 5/4-4/4                          | Agora   |
| 3165 | 450.7 | 1973 | 2354    | rouge clair fine 10 R 6/10                           | Thermes |
| 3166 | 450.8 | 1973 | 3162    | violet rouge faible 2,5 YR 4/8-5/8                   | Thermes |
| 3167 | 451.1 | 1991 | 314 J   | jaune rougeâtre, grossière 5 YR 7/8-6/8              | Agora   |
| 3168 | 451.2 | 1972 | 101     | rouge foncé 10 R 3/6                                 | Agora   |

|      |        |      |           |   |                        |
|------|--------|------|-----------|---|------------------------|
| 3169 | 451.3  | 1974 | 503.1     | brun rougeâtre 5 YR 5/4-4/4                                     | Agora                  |
| 3170 | 451.4  | 1976 | 1834.3    | violet rouge 10 YR 5/8  | Agora                  |
| 3171 | 451.5  | 1976 | 2031.3    | rougeâtre rose 10 R 7/8   | Agora                  |
| 3172 | 451.6  | 1983 | 1006      | rouge 10 R 4/8  | Agora                  |
| 3173 | 451.7  | 1991 | 313 G2    | jaune rougeâtre, fine 5 YR 7/8-6/8                              | Agora                  |
| 3174 | 451.8  | 1991 | 313 G1+G3 | rosé orange 2,5 YR 7/6-7/8                                      | Agora                  |
| 3175 | 451.9  | 1972 | C 27369   | jaune rougeâtre, fine et savonneuse 5 YR 7/8-6/8                | Thermes, AF 56, sac 97 |
| 3176 | 451.10 | 1972 | 2970      | violet rouge 10 YR 5/8  | Thermes                |
| 3177 | 451.11 | 1972 | 3201      | brun rougeâtre 5 YR 5/4-4/4                                     | Thermes                |
| 3178 | 451.12 | 1973 | 1775      | violet rouge faible 2,5 YR 4/8-5/8                              | Thermes                |
| 3179 | 451.13 | 1973 | 1907      | rougeâtre rose 10 R 7/8   | Thermes                |
| 3180 | 451.14 | 1973 | 3715      | rosé orange 2,5 YR 7/6-7/8                                      | Thermes                |
| 3181 | 451.15 | 1973 | 3793      | violet rouge faible 2,5 YR 4/8-5/8                              | Thermes                |
| 3182 | 451.16 | 1974 | 1510.1    | rougeâtre rose 10 R 7/8   | Thermes                |
| 3183 | 451.17 | 1977 | 1001.8    | grise à gris foncé 10 YR 4/1-5/1                                | Thermes                |
| 3184 | 451.18 | 1980 | 107.11    | violet rouge faible 2,5 YR 4/8-5/8                              | Thermes                |
| 3185 | 451.19 | 1986 | 33.8      | violet rouge faible, grossière et friable 2,5 YR 4/8-5/8        | Thermes                |
| 3186 | 451.20 | 1987 | 1021.71   | rosé orange, fine et savonneuse 2,5 YR 7/6-7/8                  | Thermes                |
| 3187 | 452.1  | 1974 | 1519.3    | rouge 10 R 4/8 - grise à gris foncé friable 10 YR 4/1-5/1 (brû) | Thermes                |
| 3188 | 452.2  | 1974 | 1510.43   | brun rougeâtre 5 YR 5/4-4/4                                     | Thermes                |
| 3189 | 453.1  | 1975 | 854.4+6   | rougeâtre rose 10 R 7/8   | Agora                  |
| 3190 | 454.1  | 1980 | 6046.1    | violet rouge faible 2,5 YR 4/8-5/8                              | Agora                  |
| 3191 | 454.2  | 1983 | 203       | violet rouge faible 2,5 YR 4/8-5/8                              | Agora, Thermes B       |
| 3192 | 455.1  | 1976 | 1301.2    | violet rouge faible 2,5 YR 4/8-5/8                              | Agora                  |
| 3193 | 455.2  | 1976 | 1296.14   | rouge foncé 10 R 3/6  | Agora                  |
| 3194 | 455.3  | 1977 | 1536.6    | rouge foncé, grossière et très friable 10 R 3/6                 | Agora                  |
| 3195 | 455.4  | 1973 | 2146      | rougeâtre rose 10 R 7/8   | Thermes                |
| 3196 | 455.5  | 1974 | 1543.2    | rouge friable 10 R 4/8  | Thermes                |
| 3197 | 455.6  | 1977 | 3092      | rougeâtre rose, grossière 10 R 7/8                              | Agora                  |
| 3198 | 455.7  | 1980 | 6057      | brun rougeâtre 5 YR 5/4-4/4                                     | Agora                  |
| 3199 | 455.8  | 1972 | 2207      | rougeâtre rose 10 R 7/8   | Thermes                |
| 3200 | 455.9  | 1972 | 2258      | brun rougeâtre 5 YR 5/4-4/4                                     | Thermes                |
| 3201 | 455.10 | 1972 | 2632      | brun rougeâtre 5 YR 5/4-4/4                                     | Thermes                |
| 3202 | 455.11 | 1972 | 3168      | brun rougeâtre 5 YR 5/4-4/4                                     | Thermes                |
| 3203 | 455.12 | 1973 | 1224      | rougeâtre rose 10 R 7/8   | Thermes                |
| 3204 | 455.13 | 1973 | 1782      | brun rougeâtre 5 YR 5/4-4/4                                     | Thermes                |
| 3205 | 455.14 | 1973 | 1852      | brun rougeâtre très friable 5 YR 5/4-4/4                        | Thermes                |

|      |        |      |                  |   |                  |
|------|--------|------|------------------|---|------------------|
| 3206 | 455.15 | 1973 | 3780             | violet rouge faible 2,5 YR 4/8-5/8                      | Thermes          |
| 3207 | 455.16 | 1974 | 1567.1           | jaune rougeâtre - brun grisâtre foncé 7,5 YR - 10 R 4/2 | Thermes          |
| 3208 | 455.17 | 1982 | 20.2             | violet rouge 10 YR 5/8                                  | Agora, Thermes B |
| 3209 | 455.18 | 1972 | 1967             | rosé orange 2,5 YR 7/6-7/8                              | Thermes          |
| 3210 | 455.19 | 1972 | 2052             | rouge foncé 10 R 3/6                                    | Thermes          |
| 3211 | 455.20 | 1972 | 2749             | rouge friable 10 R 4/8                                  | Thermes          |
| 3212 | 455.21 | 1973 | 3623             | violet rouge 10 YR 5/8                                  | Thermes          |
| 3213 | 455.22 | 1973 | 3654             | brun rougeâtre très friable 5 YR 5/4-4/4                | Thermes          |
| 3214 | 455.23 | 1973 | 3656             | rosé orange 2,5 YR 7/6-7/8                              | Thermes          |
| 3215 | 456.1  | 1975 | 213.17           | violet rouge faible 2,5 YR 4/8-5/8                      | Agora            |
| 3216 | 457.1  | 1988 | 508.59           | rouge 10 R 4/8  | Thermes          |
| 3217 | 457.2  | 1972 | 2088b            | rouge foncé 10 R 3/6                                    | Thermes          |
| 3218 | 457.3  | 1973 | 2434             | rosé orange 2,5 YR 7/6-7/8                              | Thermes          |
| 3219 | 458.1  | 1973 | 677              | violet rouge faible 2,5 YR 4/8-5/8                      | Thermes          |
| 3220 | 459.1  | 1976 | 2026.4           | grise à gris foncé 10 YR 4/1-5/1                        | Agora            |
| 3221 | 459.2  | 1991 | 311 N            | jaune rougeâtre fine 5 YR 7/8-6/8                       | Agora            |
| 3222 | 459.3  | 1972 | 322              | rougeâtre rose fine 10 R 7/8                            | Agora            |
| 3223 | 459.4  | 1975 | 272.4            | rouge foncé 10 R 3/6                                    | Agora            |
| 3224 | 459.5  | 1976 | 2001.2           | violet rouge faible dur et grossière 2,5 YR 4/8-5/8     | Agora            |
| 3225 | 459.6  | 1976 | 2039.30          | violet rouge faible grossière 2,5 YR 4/8-5/8            | Agora            |
| 3226 | 459.7  | 1980 | 6019             | violet rouge 10 YR 5/8                                  | Agora            |
| 3227 | 459.8  | 1972 | 3536+73.2160     | violet rouge faible 2,5 YR 4/8-5/8                      | Thermes          |
| 3228 | 459.9  | 1973 | 2248             | violet rouge 10 YR 5/8                                  | Thermes          |
| 3229 | 459.10 | 1973 | 2424             | rosé orange 2,5 YR 7/6-7/8                              | Thermes          |
| 3230 | 459.11 | 1973 | 3669             | brun rougeâtre 5 YR 5/4-4/4                             | Thermes          |
| 3231 | 459.12 | 1973 | 3946             | violet rouge faible 2,5 YR 4/8-5/8                      | Thermes          |
| 3232 | 460.1  | 1983 | 200bis           | violet rouge faible grossière 2,5 YR 4/8-5/8            | Agora, Thermes B |
| 3233 | 461.1  | 1985 | 303              | violet rouge faible 2,5 YR 4/8-5/8                      | Thermes          |
| 3234 | 462.1  | 1974 | 522.1            | violet rouge faible dur 2,5 YR 4/8-5/8                  | Agora            |
| 3235 | 462.2  | 1977 | 1510.4           | rougeâtre rose 10 R 7/8                                 | Agora            |
| 3236 | 462.3  | 1977 | 2822.1           | violet rouge 10 YR 5/8                                  | Agora            |
| 3237 | 462.4  | 1980 | 6087             | violet rouge faible 2,5 YR 4/8-5/8                      | Agora            |
| 3238 | 462.5  | 1973 | no d'inv. effacé | brun rougeâtre, très friable 5 YR 5/4-4/4               | Thermes          |
| 3239 | 463.1  | 1979 | 632.102          | rougeâtre rose 10 R 7/8                                 | Thermes          |
| 3240 | 464.1  | 1974 | 544.1            | rougeâtre rose dur et fine 10 R 7/8                     | Agora, AX 80     |
| 3241 | 464.2  | 1974 | 502.1            | violet rouge grossière 2,5 YR 4/8-5/8                   | Agora, AX 79     |
| 3242 | 464.3  | 1975 | 312.11           | violet rouge faible 2,5 YR 4/8-5/8                      | Agora            |

|      |        |      |                 |   |                                |
|------|--------|------|-----------------|---|--------------------------------|
| 3243 | 464.4  | 1972 | 3309            | violet rouge 10 YR 5/8                                  | Thermes                        |
| 3244 | 464.5  | 1973 | 1333            | violet rouge faible 2,5 YR 4/8-5/8                      | Thermes                        |
| 3245 | 464.6  | 1973 | 1841            | rougeâtre rose 10 R 7/8                                 | Thermes                        |
| 3246 | 464.7  | 1973 | 1886            | rouge foncé 10 R 3/6                                    | Thermes                        |
| 3247 | 464.8  | 1973 | 1968            | violet rouge faible 2,5 YR 4/8-5/8                      | Thermes                        |
| 3248 | 464.9  | 1973 | 3676            | rouge foncé 10 R 3/6                                    | Thermes                        |
| 3249 | 464.10 | 1974 | 1510.6          | grise à gris foncé, grossière 10 YR 4/1-5/1             | Thermes                        |
| 3250 | 464.11 | 1976 | 584.31          | brun rougeâtre 5 YR 5/4-4/4                             | Thermes                        |
| 3251 | 465.1  | 1974 | 508.1           | violet rouge faible 2,5 YR 4/8-5/8                      | Agora, AY 79                   |
| 3252 | 465.2  | 1976 | 1342.2          | rougeâtre rose dur et fine 10 R 7/8                     | Agora                          |
| 3253 | 465.3  | 1973 | 2242            | brun rougeâtre 5 YR 5/4-4/4                             | Thermes                        |
| 3254 | 465.4  | 1972 | C 27277+72.1020 | rougeâtre rose 10 R 7/8                                 | Thermes, AE 49, sac 26         |
| 3255 | 465.5  | 1972 | 3286            | grise à brune 7,5 YR 5/0-5/6                            | Thermes                        |
| 3256 | 465.6  | 1973 | 1227            | rosé orange 2,5 YR 7/6-7/8                              | Thermes                        |
| 3257 | 465.7  | 1973 | 1504            | violet rouge 10 YR 5/8                                  | Thermes                        |
| 3258 | 465.8  | 1972 | C 27459         | violet rouge 10 YR 5/8                                  | Thermes, pièce H, sacs 168-170 |
| 3259 | 465.9  | 1972 | 3293            | violet rouge 10 YR 5/8                                  | Thermes                        |
| 3260 | 465.10 | 1973 | 1219            | violet rouge faible 2,5 YR 4/8-5/8                      | Thermes                        |
| 3261 | 465.11 | 1973 | 1776            | violet rouge faible 2,5 YR 4/8-5/8                      | Thermes                        |
| 3262 | 465.12 | 1973 | 2361            | rouge foncé 10 R 3/6                                    | Thermes                        |
| 3263 | 465.13 | 1974 | 1501.28         | grise à gris foncé 10 YR 4/1-5/1 (brûlé)                | Thermes                        |
| 3264 | 465.14 | 1974 | 1510.50+52      | gris clair faible 5 Y 7/1                               | Thermes                        |
| 3265 | 465.15 | 1974 | 1573.2          | rouge foncé, très friable 10 R 3/6                      | Thermes                        |
| 3266 | 465.16 | 1974 | 1580.2          | brun rougeâtre 5 YR 5/4-4/4 - gris clair faible 5 Y 7/1 | Thermes                        |
| 3267 | 465.17 | 1976 | 624.2           | rosé orange 2,5 YR 7/6-7/8                              | Thermes                        |
| 3268 | 466.1  | 1972 | C 27388         | grise à gris foncé 10 YR 4/1-5/1 (brûlé)                | Thermes, AF 56, sac 101        |
| 3269 | 466.2  | 1973 | 3674+3790       | rosé orange, dur et fine 2,5 YR 7/6-7/8                 | Thermes                        |
| 3270 | 467.1  | 1976 | 1338.10         | rosé orange 2,5 YR 7/6-7/8                              | Agora                          |
| 3271 | 467.2  | 1974 | 513.1           | brun rougeâtre grossière 5 YR 5/4-4/4                   | Agora, AY 79                   |
| 3272 | 467.3  | 1973 | 1883            | rougeâtre rose 10 R 7/8                                 | Thermes                        |
| 3273 | 467.4  | 1972 | 1730            | jaune rougeâtre fine 5 YR 7/8-6/8                       | Thermes                        |
| 3274 | 467.5  | 1972 | 2966            | brun rougeâtre 5 YR 5/4-4/4                             | Thermes                        |
| 3275 | 467.6  | 1972 | 3318            | violet rouge faible, très friable 2,5 YR 4/8-5/8        | Thermes                        |
| 3276 | 467.7  | 1973 | 1510            | violet rouge faible 2,5 YR 4/8-5/8                      | Thermes                        |
| 3277 | 467.8  | 1973 | 1946            | violet rouge faible 2,5 YR 4/8-5/8                      | Thermes                        |
| 3278 | 467.9  | 1973 | 2003            | violet rouge 10 YR 5/8                                  | Thermes                        |
| 3279 | 467.10 | 1973 | 3781+74.1501.24 | rosé orange 2,5 YR 7/6-7/8                              | Thermes                        |

|      |        |      |         |  |                             |
|------|--------|------|---------|--|-----------------------------|
| 3280 | 467.11 | 1973 | 3820    | violet rouge faible 2,5 YR 4/8-5/8                               | Thermes                     |
| 3281 | 467.12 | 1973 | 3823    | rouge foncé 10 R 3/6 - grise à gris foncé 10 YR 4/1-5/1 (brûlé)  | Thermes                     |
| 3282 | 467.13 | 1974 | 1520.1  | rosé orange 2,5 YR 7/6-7/8                                       | Thermes                     |
| 3283 | 467.14 | 1975 | 44.1    | brun rougeâtre friable 5 YR 5/4-4/4                              | Thermes                     |
| 3284 | 468.1  | 1972 | 575     | violet rouge faible grossière 2,5 YR 4/8-5/8                     | Agora                       |
| 3285 | 469.1  | 1975 | 618.2   | brun rougeâtre 5 YR 5/4-4/4                                      | Agora                       |
| 3286 | 469.2  | 1972 | C 27449 | grise à brune fine 7,5 YR 5/0-5/6                                | Thermes, souerrain, sac 152 |
| 3287 | 469.3  | 1972 | 2510    | violet rouge 10 YR 5/8 - gris clair faible 5 Y 7/1               | Thermes                     |
| 3288 | 469.4  | 1973 | 2913    | brun rougeâtre 5 YR 5/4-4/4                                      | Thermes                     |
| 3289 | 469.5  | 1987 | 1048.8  | violet rouge faible 2,5 YR 4/8-5/8                               | Thermes                     |
| 3290 | 470.1  | 1974 | 523.1   | grise à gris foncé 10 YR 4/1-5/1 (brûlé)                         | Agora, AY 80                |
| 3291 | 471.1  | 1987 | 522.3   | brun jaunâtre clair 10 R 6/4                                     | Agora                       |
| 3292 | 472.1  | 1972 | 3       | violet rouge faible 2,5 YR 4/8-5/8                               | Agora                       |
| 3293 | 473.1  | 1977 | 3015.1  | brune 7,5 YR 4/4-4/6 ; violacé                                   | Agora                       |
| 3294 | 474.1  | 1977 | 3105.3  | gris clair brunâtre 10 YR 6/2 (int.) - brune 7,5 YR 4/4-4/6 (ex) | Agora                       |
| 3295 | 474.2  | 1977 | 3105.1  | violet rouge faible 2,5 YR 4/8-5/8 ; brun violacé                | Agora                       |
| 3296 | 475.1  | 1977 | 2802.2  | brun clair - jaune rougeâtre, fine 7,5 YR 6/4-6/6                | Agora                       |
| 3297 | 475.2  | 1975 | 243.1   | beige jaune - jaune pâle 5 Y 8/3-8/4                             | Agora                       |
| 3298 | 475.3  | 1973 | 3320    | brun clair - jaune rougeâtre 7,5 YR 6/4-6/6                      | Thermes                     |
| 3299 | 475.4  | 1973 | 3374    | beige jaune - jaune pâle 5 Y 8/3-8/4                             | Thermes                     |
| 3300 | 476.1  | 1975 | 617.3   | brun clair - jaune rougeâtre 7,5 YR 6/4-6/6                      | Agora                       |
| 3301 | 476.2  | 1985 | 1047.7  | brun clair rosé 5 YR 6/4   | Thermes                     |
| 3302 | 477.1  | 1973 | 1807    | jaune rougeâtre 7,5 YR 7/6-7/8                                   | Thermes                     |
| 3303 | 478.1  | 1973 | 3533    | brun clair rosé 5 YR 6/4   | Thermes                     |
| 3304 | 478.2  | 1976 | 581.4   | brun jaunâtre clair, fine 10 R 6/4                               | Thermes                     |
| 3305 | 479.1  | 1977 | 3078    | violet rouge faible 2,5 YR 4/8-5/8                               | Agora                       |
| 3306 | 479.2  | 1973 | 2859    | brun rougeâtre 2,5 YR 5/4-4/4                                    | Thermes                     |
| 3307 | 479.3  | 1980 | 21.21   | brun clair rosé 5 YR 6/4 ; violacé                               | Thermes                     |
| 3308 | 480.1  | 1972 | 2729    | brun rougeâtre 5 YR 5/4-4/4                                      | Thermes                     |
| 3309 | 481.1  | 1987 | 1026.2  | rouge faible - rouge 10 R 4/3-4/4                                | Thermes                     |
| 3310 | 482.1  | 1972 | C 27320 | rosé orange 2,5 YR 7/6-7/8                                       | Thermes, AE 49, sac 38      |
| 3311 | 482.2  | 1973 | 1632    | gris clair brunâtre 10 YR 6/2                                    | Thermes                     |
| 3312 | 482.3  | 1974 | 1515.6  | rosé orange, fine 2,5 YR 7/6-7/8                                 | Thermes                     |
| 3313 | 483.1  | 1973 | 2413    | brun grisâtre 2,5 Y 5/2 (brûlé)                                  | Thermes                     |
| 3314 | 483.2  | 1973 | 2415    | brun rougeâtre 5 YR 5/4-4/4                                      | Thermes                     |
| 3315 | 483.3  | 1973 | 3166    | rougeâtre rose 10 R 7/8  | Thermes                     |
| 3316 | 483.4  | 1973 | 3778    | brun rougeâtre 5 YR 5/4-4/4                                      | Thermes                     |



|      |        |      |              |   |                        |
|------|--------|------|--------------|---|------------------------|
| 3317 | 483.5  | 1973 | 4250         | rouge, grossière et friable 2,5 YR 5/8      | Thermes                |
| 3318 | 484.1  | 1973 | 2182         | brun grisâtre 2,5 Y 5/2 (brûlé)             | Thermes                |
| 3319 | 485.1  | 1982 | 20.3         | brun rougeâtre 5 YR 5/4-4/4                 | Agora, Thermes B       |
| 3320 | 486.1  | 1975 | 417.4        | brun rougeâtre 2,5 YR 5/4-4/4               | Agora                  |
| 3321 | 486.2  | 1976 | 2033.38      | brun rougeâtre 2,5 YR 5/4-4/4               | Agora                  |
| 3322 | 486.3  | 1987 | 509.1        | brun rougeâtre 2,5 YR 5/4-4/4               | Agora                  |
| 3323 | 486.4  | 1972 | C 27488      | brun rougeâtre 2,5 YR 5/4-4/4               | Thermes                |
| 3324 | 486.5  | 1972 | 99*          | brun rougeâtre 2,5 YR 5/4-4/4               | Thermes                |
| 3325 | 486.6  | 1972 | 2770         | brun rougeâtre 5 YR 5/4-4/4                 | Thermes                |
| 3326 | 486.7  | 1972 | 3008         | rouge foncé, grossière 10 R 3/6             | Thermes                |
| 3327 | 486.8  | 1972 | 3283         | violet rouge 10 YR 5/8                      | Thermes                |
| 3328 | 486.9  | 1972 | 3452+73.1902 | brun rougeâtre 2,5 YR 5/4-4/4               | Thermes                |
| 3329 | 486.10 | 1973 | 1966         | brun clair - jaune rougeâtre 7,5 YR 6/4-6/6 | Thermes                |
| 3330 | 486.11 | 1973 | 3714         | brun rougeâtre 2,5 YR 5/4-4/4               | Thermes                |
| 3331 | 486.12 | 1979 | 632.107      | brun clair rosé 5 YR 6/4                    | Thermes                |
| 3332 | 486.13 | 1982 | 20.5         | brun jaunâtre clair 10 R 6/4                | Agora, Thermes B       |
| 3333 | 486.14 | 1974 | 563.1        | violet rouge faible 2,5 YR 4/8-5/8          | Agora, AW 78/9         |
| 3334 | 486.15 | 1976 | 1275.4       | brun rougeâtre 5 YR 5/4                     | Agora                  |
| 3335 | 486.16 | 1977 | 1523.7       | rouge foncé 10 R 3/6                        | Agora                  |
| 3336 | 486.17 | 1987 | 500.2        | brun rougeâtre 2,5 YR 5/4-4/4               | Agora                  |
| 3337 | 486.18 | 1987 | 503.2        | violet rouge faible 2,5 YR 4/8-5/8          | Agora                  |
| 3338 | 486.19 | 1987 | 509.2        | violet rouge faible 2,5 YR 4/8-5/8          | Agora                  |
| 3339 | 486.20 | 1972 | C 27376      | violet rouge 10 YR 5/8                      | Thermes, AD 50, sac 99 |
| 3340 | 486.21 | 1972 | 3220         | rosé orange 2,5 YR 7/6-7/8                  | Thermes                |
| 3341 | 486.22 | 1972 | 3347         | rosé orange, fine 2,5 YR 7/6-7/8            | Thermes                |
| 3342 | 486.23 | 1973 | 1960         | rosé orange, fine 2,5 YR 7/6-7/8            | Thermes                |
| 3343 | 486.24 | 1973 | 1961         | violet rouge 10 YR 5/8                      | Thermes                |
| 3344 | 486.25 | 1973 | 1978+2250    | violet rouge faible 2,5 YR 4/8-5/8          | Thermes                |
| 3345 | 486.26 | 1973 | 2123         | brun rougeâtre 2,5 YR 5/4-4/4               | Thermes                |
| 3346 | 486.27 | 1973 | 3622         | brun rougeâtre 5 YR 5/4                     | Thermes                |
| 3347 | 486.28 | 1973 | 3703         | rosé orange 2,5 YR 7/6-7/8                  | Thermes                |
| 3348 | 486.29 | 1982 | 20.6         | rouge foncé 10 R 3/6                        | Agora, Thermes B       |
| 3349 | 487.1  | 1975 | 415.10       | brun rougeâtre 2,5 YR 5/4-4/4               | Agora                  |
| 3350 | 488.1  | 1974 | 1510.26      | brun clair rosé 5 YR 6/4                    | Thermes                |
| 3351 | 488.2  | 1973 | 2181         | rouge foncé 10 R 3/6                        | Thermes                |
| 3352 | 488.3  | 1974 | 1515.16      | rougeâtre rose 10 R 7/8                     | Thermes                |
| 3353 | 489.1  | 1976 | 2039.30      | brun clair rosé 5 YR 6/4 ; rougeâtre        | Agora                  |

|      |        |      |               |   |                      |
|------|--------|------|---------------|---|----------------------|
| 3354 | 490.1  | 1973 | 3745          | brun clair rosé 5 YR 6/4                                    | Thermes              |
| 3355 | 490.2  | 1974 | 1510.47       | brun clair - jaune rougeâtre 7,5 YR 6/4-6/6                 | Thermes              |
| 3356 | 491.1  | 1972 | 679.2         | brun clair rosé 5 YR 6/4 ; violacé                          | Agora                |
| 3357 | 491.2  | 1972 | 168           | rougeâtre rose 10 R 7/8                                     | Agora                |
| 3358 | 492.1  | 1972 | 2120+75.48.38 | brun rougeâtre 5 YR 5/4-4/4                                 | Thermes              |
| 3359 | 492.2  | 1973 | 3779          | rouge jaunâtre 5 YR 5/8                                     | Thermes              |
| 3360 | 492.3  | 1974 | 1515.9        | rosé orange 2,5 YR 7/6-7/8                                  | Thermes              |
| 3361 | 492.4  | 1975 | 48.39         | brun grisâtre 2,5 Y 5/2 (brûlé)                             | Thermes              |
| 3362 | 493.1  | 1981 | 523.3         | rouge foncé 10 R 3/6  | Thermes              |
| 3363 | 494.1  | 1973 | 2470          | violet rouge, fine 10 YR 5/8                                | Thermes              |
| 3364 | 495.1  | 1972 | 1648          | violet rouge 10 YR 5/8                                      | Thermes              |
| 3365 | 495.2  | 1973 | 3698          | violet rouge, très friable 10 YR 5/8                        | Thermes              |
| 3366 | 496.1  | 1981 | 595.105+107   | rouge faible - rouge 10 R 4/3-4/4                           | Thermes              |
| 3367 | 497.1  | 1975 | 258.13        | grise 10 YR 4/1-5/1 (int.) - rougeâtre rose 10 R 7/8 (ext.) | Agora                |
| 3368 | 497.2  | 1975 | 277.16        | brun rougeâtre 2,5 YR 5/4-4/4                               | Agora                |
| 3369 | 497.3  | 1976 | 1259.13       | brune 7,5 YR 4/4-4/6  | Agora                |
| 3370 | 497.4  | 1990 | 799 D         | jaune rougeâtre, fine 7,5 YR 7/6-7/8                        | Agora, 3ème dépôt    |
| 3371 | 497.5  | 1972 | 1963          | brun rougeâtre 2,5 YR 5/4-4/4                               | Thermes              |
| 3372 | 497.6  | 1972 | 2562          | rosé orange 2,5 YR 7/6-7/8                                  | Thermes              |
| 3373 | 497.7  | 1973 | 1948          | brun grisâtre 2,5 Y 5/2 (brûlé)                             | Thermes              |
| 3374 | 497.8  | 1974 | 1510.58       | brun rougeâtre 5 YR 5/4-4/4                                 | Thermes              |
| 3375 | 497.9  | 1974 | 1527.1        | brun rougeâtre 2,5 YR 5/4-4/4                               | Thermes              |
| 3376 | 497.10 | 1976 | 611.18        | brun clair rosé 5 YR 6/4 ; rougeâtre                        | Thermes              |
| 3377 | 498.1  | 1974 | 542.2bis      | beige jaune - jaune pâle 5 Y 8/3-8/4                        | Agora, AX 80         |
| 3378 | 498.2  | 1974 | 1521.30       | beige jaune - jaune pâle 5 Y 8/3-8/4                        | Thermes              |
| 3379 | 498.3  | 1974 | 1535.30       | brun jaunâtre clair 10 R 6/4                                | Thermes              |
| 3380 | 498.4  | 1974 | 1535.31       | beige jaune - jaune pâle 5 Y 8/3-8/4                        | Thermes              |
| 3381 | 498.5  | 1981 | 513.47        | brun clair rosé 5 YR 6/4                                    | Thermes              |
| 3382 | 498.6  | 1981 | 513.49        | brun jaunâtre clair 10 R 6/4                                | Thermes              |
| 3383 | 498.7  | 1981 | 616.15        | brun clair rosé 5 YR 6/4                                    | Thermes              |
| 3384 | 498.8  | 1981 | 616.16        | rosé orange 2,5 YR 7/6-7/8                                  | Thermes              |
| 3385 | 498.9  | 1985 | 1014.4        | brun grisâtre 2,5 Y 5/2 (brûlé)                             | Thermes              |
| 3386 | 498.10 | 1987 | 1019.9        | brun jaunâtre clair, fine 10 R 6/4                          | Thermes              |
| 3387 | 498.11 | 1987 | 1068.36       | brun clair - jaune rougeâtre 7,5 YR 6/4-6/6                 | Thermes              |
| 3388 | 498.12 | 1988 | 508.11        | beige jaune - jaune pâle 5 Y 8/3-8/4                        | Thermes              |
| 3389 | 498.13 | 1991 | 317 B         | rouge faible - rouge 10 R 4/3-4/4                           | Agora, base du puits |
| 3390 | 498.14 | 1973 | 1317          | rougeâtre rose 10 R 7/8                                     | Thermes              |

|      |        |      |          |  |                              |
|------|--------|------|----------|--|------------------------------|
| 3391 | 498.15 | 1977 | 1103.8   | rosé orange 2,5 YR 7/6-7/8                                       | Thermes                      |
| 3392 | 498.16 | 1989 | 15.35    | brun rougeâtre 5 YR 5/4-4/4                                      | Thermes                      |
| 3393 | 499.1  | 1973 | 3800     | rougeâtre rose, grossière 10 R 7/8 ; rouge                       | Thermes                      |
| 3394 | 499.2  | 1972 | 3115     | rouge foncé, très friable 10 R 3/6                               | Thermes                      |
| 3395 | 499.3  | 1973 | 2429     | rougeâtre rose 10 R 7/8  | Thermes                      |
| 3396 | 499.4  | 1974 | 1510.27  | rougeâtre rose 10 R 7/8  | Thermes                      |
| 3397 | 499.5  | 1973 | 1957     | brun clair rosé 5 YR 6/4   | Thermes                      |
| 3398 | 500.1  | 1977 | 2852     | brun rougeâtre 2,5 YR 5/4-4/4                                    | Agora                        |
| 3399 | 500.2  | 1976 | 1264.2   | brun rougeâtre 5 YR 5/4  | Agora                        |
| 3400 | 500.3  | 1973 | 3937     | rouge faible - rouge 10 R 4/3-4/4                                | Thermes                      |
| 3401 | 501.1  | 1983 | 1107     | orange foncé 5 YR 5/6  | Agora                        |
| 3402 | 502.1  | 1975 | 604.2    | rougeâtre rose, grossière 10 R 7/8                               | Agora                        |
| 3403 | 503.1  | 1975 | 602.1    | violet rouge faible, grossière 2,5 YR 4/8-5/8                    | Agora                        |
| 3404 | 504.1  | 1975 | 276.2    | rouge foncé 10 R 3/6   | Agora                        |
| 3405 | 504.2  | 1975 | 619.6    | rouge faible - rouge 10 R 4/3-4/4                                | Agora                        |
| 3406 | 505.1  | 1974 | 515.6    | brun clair - jaune rougeâtre 7,5 YR 6/4-6/6                      | Agora, AY 79 (W)             |
| 3407 | 505.2  | 1976 | 2024.15  | jaune rougeâtre 7,5 YR 7/6-7/8                                   | Agora                        |
| 3408 | 505.3  | 1979 | 5017.55  | gris clair brunâtre 10 YR 6/2                                    | Agora                        |
| 3409 | 505.4  | 1980 | 97.82    | violet rouge faible 2,5 YR 4/8-5/8                               | Thermes                      |
| 3410 | 506.1  | 1973 | 2349     | violet rouge faible 2,5 YR 4/8-5/8                               | Thermes                      |
| 3411 | 507.1  | 1987 | 1021.105 | rouge foncé 10 R 3/6   | Thermes                      |
| 3412 | 508.1  | 1980 | 26.50    | violet rouge faible 2,5 YR 4/8-5/8                               | Thermes                      |
| 3413 | 509.1  | 1975 | 48.40    | rosé orange, fine 2,5 YR 7/6-7/8                                 | Thermes                      |
| 3414 | 509.2  | 1972 | 2333     | jaune rougeâtre, fine 7,5 YR 7/6-7/8                             | Thermes                      |
| 3415 | 509.3  | 1974 | 1510.76  | jaune rougeâtre, fine 7,5 YR 7/6-7/8                             | Thermes                      |
| 3416 | 510.1  | 1972 | C 27448  | orange foncé 5 YR 5/6  | Thermes, souterrain, sac 152 |
| 3417 | 510.2  | 1974 | 1535.59  | blanche jaune pâle 2,5 Y 8/2 - 8/4                               | Thermes                      |
| 3418 | 511.1  | 1972 | 3036     | brun clair rougeâtre 5 YR 6/4                                    | Thermes                      |
| 3419 | 512.1  | 1973 | 3036     | grise à gris foncé, grossière 10 YR 4/1-5/1                      | Thermes                      |
| 3420 | 512.1  | 1973 | 3325     | brun jaunâtre clair 10 R 6/4                                     | Thermes                      |
| 3421 | 512.2  | 1976 | 621.4    | jaune rougeâtre 7,5 YR 7/6-7/8                                   | Thermes                      |
| 3422 | 512.3  | 1986 | 36.15    | blanc jaune pâle 2,5 Y 8/2 - 8/4                                 | Thermes                      |
| 3423 | 513.1  | 1975 | 415.14   | rosé orange 2,5 YR 7/6-7/8                                       | Agora                        |
| 3424 | 513.2  | 1976 | 1831.1   | rouge 2,5 YR 5/6-5/8   | Agora                        |
| 3425 | 514.1  | 1985 | 1013.8   | jaune rougeâtre 7,5 YR 7/6-7/8                                   | Thermes                      |
| 3426 | 515.1  | 1972 | C 27379  | rouge, grossière 2,5 YR 5/6-5/8 (ext.) - gris foncé 5 YR 4/1 (C) | Thermes, AD 50, sac 99       |
| 3427 | 516.1  | 1974 | 503.19   | beige jaune - jaune pâle 5 Y 8/3-8/4                             | Agora                        |

|      |        |      |         |  |                                |
|------|--------|------|---------|--|--------------------------------|
| 3428 | 517.1  | 1976 | 2016.1  | jaune rougeâtre fine 7,5 YR 7/6-7/8              | Agora                          |
| 3429 | 517.2  | 1973 | 1502    | jaune rougeâtre, fine 7,5 YR 7/6-7/8             | Thermes                        |
| 3430 | 518.1  | 1973 | 2152    | violet rouge faible, fine 2,5 YR 4/8-5/8         | Thermes                        |
| 3431 | 519.1  | 1976 | 1337.20 | rouge fine 2,5 YR 5/6-5/8                        | Agora                          |
| 3432 | 520.1  | 1977 | 2826.4  | grise à gris foncé 10 YR 4/1-5/1 (brûlé)         | Agora                          |
| 3433 | 521.1  | 1972 | 551     | beige jaune - jaune pâle 5 Y 8/3-8/4             | Agora                          |
| 3434 | 522.1  | 1972 | 2969    | rosé orange, fine 2,5 YR 7/6-7/8                 | Thermes                        |
| 3435 | 522.2  | 1973 | 1499    | rosé orange, fine 2,5 YR 7/6-7/8                 | Thermes                        |
| 3436 | 522.3  | 1974 | 1562.1  | gris clair brunâtre, grossière 10 YR 6/2 (brûlé) | Thermes                        |
| 3437 | 523.1  | 1972 | C 27319 | brun rougeâtre 2,5 YR 5/4-4/4                    | Thermes, AE 49, sac 38         |
| 3438 | 523.2  | 1972 | C 27418 | violet rouge 10 YR 5/8                           | Thermes, souterrain E, sac 128 |
| 3439 | 523.3  | 1973 | 1210    | violet rouge, grossière et friable 10 YR 5/8     | Thermes                        |
| 3440 | 524.1  | 1977 | 1529.9  | rouge jaunâtre 5 YR 4/6                          | Agora                          |
| 3441 | 524.2  | 1977 | 2855.1  | violet rouge, friable 10 YR 5/8                  | Agora                          |
| 3442 | 524.3  | 1987 | 505.1   | violet rouge faible 2,5 YR 4/8-5/8               | Agora                          |
| 3443 | 524.4  | 1991 | 314 E2  | violet rouge 10 YR 5/8                           | Agora                          |
| 3444 | 524.5  | 1972 | C 27370 | rosé orange 2,5 YR 7/6-7/8                       | Thermes, AF 56, sac 98         |
| 3445 | 524.6  | 1973 | 1418    | rouge faible - rouge 10 R 4/3-4/4                | Thermes                        |
| 3446 | 524.7  | 1973 | 1949    | rouge foncé 10 R 3/6                             | Thermes                        |
| 3447 | 524.8  | 1973 | 1954    | violet rouge 10 YR 5/8                           | Thermes                        |
| 3448 | 524.9  | 1973 | 2284    | violet rouge 10 YR 5/8                           | Thermes                        |
| 3449 | 524.10 | 1973 | 2503    | brun rougeâtre friable 2,5 YR 5/4-4/4            | Thermes                        |
| 3450 | 524.11 | 1973 | 2748    | brun rougeâtre 2,5 YR 5/4-4/4                    | Thermes                        |
| 3451 | 524.12 | 1973 | 1891    | rougeâtre rose, fine 10 R 7/8                    | Thermes                        |
| 3452 | 525.1  | 1975 | 415.11  | grise à gris foncé 10 YR 4/1-5/1                 | Agora                          |
| 3453 | 525.2  | 1975 | 619.11  | brun rougeâtre 2,5 YR 5/4-4/4                    | Agora                          |
| 3454 | 525.3  | 1977 | 2832.14 | gris clair brunâtre 10 YR 6/2                    | Agora                          |
| 3455 | 525.4  | 1972 | 1644    | rouge faible - rouge 10 R 4/3-4/4                | Thermes                        |
| 3456 | 525.5  | 1973 | 3841    | violet rouge 10 YR 5/8                           | Thermes                        |
| 3457 | 525.6  | 1973 | 3903    | rosé orange, fine 2,5 YR 7/6-7/8                 | Thermes                        |
| 3458 | 525.7  | 1987 | 501.9   | violet rouge, friable 10 YR 5/8                  | Agora                          |
| 3459 | 525.8  | 1973 | 1708    | violet rouge, grossière 10 YR 5/8                | Thermes                        |
| 3460 | 525.9  | 1973 | 2855    | rosé orange, fine 2,5 YR 7/6-7/8                 | Thermes                        |
| 3461 | 525.10 | 1976 | 659.4   | brun rougeâtre 2,5 YR 5/4-4/4                    | Thermes                        |
| 3462 | 526.1  | 1972 | C 27411 | rosé orange, fine 2,5 YR 7/6-7/8                 | Thermes, AE-AF 55, sac 96      |
| 3463 | 526.2  | 1973 | 2083    | grise à gris foncé 10 YR 4/1-5/1                 | Thermes                        |
| 3464 | 526.3  | 1976 | 517.5   | jaune rougeâtre, fine 7,5 YR 7/6-7/8             | Thermes                        |

|      |        |      |             |  |         |
|------|--------|------|-------------|--|---------|
| 3465 | 526.4  | 1972 | 3451        | rouge 2,5 YR 5/6-5/8   | Thermes |
| 3466 | 527.1  | 1976 | 1810.1      | brun rougeâtre 2,5 YR 5/4-4/4                                  | Agora   |
| 3467 | 528.1  | 1976 | 1296.5      | brun clair rougeâtre 5 YR 6/4                                  | Agora   |
| 3468 | 528.2  | 1977 | 1053.1      | gris foncé, fine 5 YR 5/5 (brûlé)                              | Thermes |
| 3469 | 529.1  | 1987 | 1007.126    | rosé orange, fine 2,5 YR 7/6-7/8                               | Thermes |
| 3470 | 529.2  | 1972 | 1659        | brun clair rougeâtre 5 YR 6/4                                  | Thermes |
| 3471 | 529.3  | 1973 | 3653+3785   | rosé orange, fine 2,5 YR 7/6-7/8                               | Thermes |
| 3472 | 529.4  | 1989 | 15.14       | rosé orange, fine 2,5 YR 7/6-7/8                               | Thermes |
| 3473 | 530.1  | 1974 | 1535.64     | jaune rougeâtre, fine 7,5 YR 7/6-7/8                           | Thermes |
| 3474 | 530.2  | 1973 | 3856        | rougeâtre rose, fine 10 R 7/8                                  | Thermes |
| 3475 | 531.1  | 1975 | 418.1       | jaune rougeâtre 7,5 YR 7/6-7/8                                 | Agora   |
| 3476 | 531.2  | 1973 | 3328        | rosé orange 2,5 YR 7/6-7/8 - gris clair faible 5 Y 7/1 (brûlé) | Thermes |
| 3477 | 531.3  | 1973 | 3699        | rougeâtre rose, fine 10 R 7/8 (brûlé)                          | Thermes |
| 3478 | 531.4  | 1976 | 529.12      | beige jaune - jaune pâle 5 Y 8/3-8/4                           | Thermes |
| 3479 | 531.5  | 1987 | 1064.17     | brun jaunâtre clair 10 R 6/4                                   | Thermes |
| 3480 | 532.1  | 1981 | 524.53      | beige jaune - jaune pâle 5 Y 8/3-8/4                           | Thermes |
| 3481 | 532.2  | 1973 | 3021        | gris clair brunâtre 10 YR 6/2 (brûlé)                          | Thermes |
| 3482 | 532.3  | 1973 | 3854        | jaune rougeâtre 7,5 YR 7/6-7/8                                 | Thermes |
| 3483 | 532.4  | 1987 | 1064.30     | beige jaune - jaune pâle 5 Y 8/3-8/4                           | Thermes |
| 3484 | 533.1  | 1973 | 3381        | brun rougeâtre 2,5 YR 5/4-4/4 (brûlé)                          | Thermes |
| 3485 | 534.1  | 1975 | 615.1       | blanc jaune pâle 2,5 Y 8/2 - 8/4                               | Agora   |
| 3486 | 534.2  | 1974 | 1535.67     | brun jaunâtre clair 10 R 6/4                                   | Thermes |
| 3487 | 534.3  | 1975 | 48.34+48.35 | beige jaune - jaune pâle 5 Y 8/3-8/4                           | Thermes |
| 3488 | 534.4  | 1981 | 610.1       | beige jaune - jaune pâle 5 Y 8/3-8/4                           | Thermes |
| 3489 | 535.1  | 1987 | 1004.26     | brun jaunâtre clair 10 R 6/4                                   | Thermes |
| 3490 | 536.1  | 1972 | 504         | jaune brunâtre 10 YR 7/6                                       | Agora   |
| 3491 | 536.2  | 1975 | 229.4       | violet rouge faible 2,5 YR 4/8-5/8                             | Agora   |
| 3492 | 536.3  | 1976 | 2004.74     | violet rouge 10 YR 5/8   | Agora   |
| 3493 | 536.4  | 1977 | 1522.7      | brun rougeâtre 2,5 YR 5/4-4/4                                  | Agora   |
| 3494 | 536.5  | 1977 | 3098.3      | violet rouge faible 2,5 YR 4/8-5/8                             | Agora   |
| 3495 | 536.6  | 1985 | 712.19      | brun rougeâtre 2,5 YR 5/4-4/4                                  | Agora   |
| 3496 | 536.7  | 1973 | 3040        | jaune rougeâtre, pure et fine 5 YR 6/8                         | Thermes |
| 3497 | 536.8  | 1974 | 1611.4      | rosé orange, fine 2,5 YR 7/6-7/8                               | Thermes |
| 3498 | 536.9  | 1977 | 1001.2      | rosé orange, fine 2,5 YR 7/6-7/8                               | Thermes |
| 3499 | 536.10 | 1975 | 270.1       | gris clair brunâtre 10 YR 6/2                                  | Agora   |
| 3500 | 536.11 | 1975 | 270.5       | brun rougeâtre 2,5 YR 5/4-4/4 ; brun                           | Agora   |
| 3501 | 536.12 | 1972 | 3080        | rouge faible - rouge 10 R 4/3-4/4                              | Thermes |

|      |        |      |         |   |                            |
|------|--------|------|---------|---|----------------------------|
| 3502 | 536.13 | 1973 | 3876    | brun clair - jaune rougeâtre 7,5 YR 6/4-6/6                     | Thermes                    |
| 3503 | 537.1  | 1972 | 411     | gris clair brunâtre 10 YR 6/2                                   | Agora                      |
| 3504 | 537.2  | 1972 | 501     | jaune rougeâtre - brun intense 7,5 YR 6/6 - 5/6                 | Agora                      |
| 3505 | 537.3  | 1972 | 502     | jaune rougeâtre 7,5 YR 7/6-7/8                                  | Agora                      |
| 3506 | 537.4  | 1977 | 3034.6  | jaune brunâtre 10 YR 7/6  | Agora                      |
| 3507 | 537.5  | 1972 | C 27314 | jaune rougeâtre 7,5 YR 7/6-7/8                                  | Thermes, AE 49, sac 30     |
| 3508 | 537.6  | 1972 | 886     | brun rougeâtre 2,5 YR 5/4-4/4                                   | Thermes                    |
| 3509 | 537.7  | 1972 | 3453    | rosé orange, grossière et friable 2,5 YR 7/6-7/8                | Thermes                    |
| 3510 | 537.8  | 1973 | 1512    | brune, grossière et friable 7,5 YR 4/4-4/6                      | Thermes                    |
| 3511 | 537.9  | 1973 | 1900    | brune, grossière et friable 7,5 YR 4/4-4/6                      | Thermes                    |
| 3512 | 537.10 | 1973 | 1908    | brun rougeâtre, grossière 2,5 YR 5/4-4/4                        | Thermes                    |
| 3513 | 537.11 | 1972 | 2080    | rosé orange, fine 2,5 YR 7/6-7/8                                | Thermes                    |
| 3514 | 537.12 | 1973 | 1204    | jaune rougeâtre 7,5 YR 7/6-7/8                                  | Thermes                    |
| 3515 | 537.13 | 1973 | 3301    | beige jaune - jaune pâle 5 Y 8/3-8/4                            | Thermes                    |
| 3516 | 537.14 | 1973 | 3661    | grise à gris foncé 10 YR 4/1-5/1 (brûlé)                        | Thermes                    |
| 3517 | 537.15 | 1973 | 3878    | grise à gris foncé 10 YR 4/1-5/1 (brûlé)                        | Thermes                    |
| 3518 | 538.1  | 1974 | 1521.51 | gris clair brunâtre 10 YR 6/2 (brûlé)                           | Thermes                    |
| 3519 | 539.1  | 1972 | 428     | jaune rougeâtre 7,5 YR 7/6-7/8 ; rouge brunâtre                 | Agora                      |
| 3520 | 540.1  | 1975 | 210.2   | brun clair rougeâtre 5 YR 6/4                                   | Agora                      |
| 3521 | 541.1  | 1972 | 545     | rougeâtre rose, fine 10 R 7/8                                   | Agora                      |
| 3522 | 541.2  | 1975 | 264.15  | grise à gris foncé, grossière 10 YR 4/1-5/1                     | Agora                      |
| 3523 | 541.3  | 1972 | 3035    | brun rougeâtre 2,5 YR 5/4-4/4                                   | Thermes                    |
| 3524 | 541.4  | 1972 | 3445    | violet rouge 10 YR 5/8  | Thermes                    |
| 3525 | 542.1  | 1974 | 501.21  | violet rouge faible 2,5 YR 4/8-5/8                              | Agora, AY 79 (SE)          |
| 3526 | 542.2  | 1975 | 416.4   | brun rougeâtre 2,5 YR 5/4-4/4                                   | Agora                      |
| 3527 | 542.3  | 1991 | 310 H   | jaune rougeâtre 7,5 YR 7/6-7/8                                  | Agora                      |
| 3528 | 542.4  | 1972 | 883     | rouge foncé 10 R 3/6  | Thermes                    |
| 3529 | 542.5  | 1977 | 1066.13 | brun rougeâtre, grossière 2,5 YR 5/4-4/4                        | Thermes                    |
| 3530 | 542.6  | 1972 | C 27481 | rosé orange, fine 2,5 YR 7/6-7/8                                | Thermes, AD 47-49, sac 208 |
| 3531 | 542.7  | 1973 | 1253    | rouge faible - rouge, grossière et friable 10 R 4/3-4/4 ; blanc | Thermes                    |
| 3532 | 542.8  | 1973 | 1897    | brun jaunâtre clair 10 R 6/4                                    | Thermes                    |
| 3533 | 542.9  | 1974 | 1510.78 | brun rougeâtre friable 2,5 YR 5/4-4/4                           | Thermes                    |
| 3534 | 543.1  | 1972 | 319     | jaune brunâtre 10 YR 7/6  | Agora                      |
| 3535 | 543.2  | 1972 | 558     | brun jaunâtre clair 10 R 6/4                                    | Agora                      |
| 3536 | 543.3  | 1975 | 418.2   | jaune rougeâtre 7,5 YR 7/6-7/8                                  | Agora                      |
| 3537 | 543.4  | 1975 | 418.3   | beige jaune - jaune pâle 5 Y 8/3-8/4                            | Agora                      |
| 3538 | 543.5  | 1975 | 614.2   | beige jaune - jaune pâle 5 Y 8/3-8/4                            | Agora                      |

|      |        |      |           |   |              |
|------|--------|------|-----------|---|--------------|
| 3539 | 543.6  | 1976 | 1300.5    | brun jaunâtre clair 10 R 6/4                | Agora        |
| 3540 | 543.7  | 1976 | 2031+2128 | blanc jaune pâle 2,5 Y 8/2 - 8/4            | Agora        |
| 3541 | 543.8  | 1976 | 2055.18   | beige jaune - jaune pâle 5 Y 8/3-8/4        | Agora        |
| 3542 | 543.9  | 1977 | 3039      | jaune rougeâtre 7,5 YR 7/6-7/8              | Agora        |
| 3543 | 543.10 | 1979 | 5019      | brun jaunâtre clair 10 R 6/4                | Agora        |
| 3544 | 543.11 | 1979 | 5021      | blanc jaune pâle 2,5 Y 8/2 - 8/4            | Agora        |
| 3545 | 543.12 | 1980 | 6071.1    | jaune rougeâtre 7,5 YR 7/6-7/8              | Agora        |
| 3546 | 543.13 | 1983 | 1018      | beige jaune - jaune pâle 5 Y 8/3-8/4        | Agora        |
| 3547 | 543.14 | 1990 | 765 (3)   | blanc jaune pâle 2,5 Y 8/2 - 8/4            | Agora        |
| 3548 | 543.15 | 1973 | 35        | beige jaune - jaune pâle 5 Y 8/3-8/4        | Thermes      |
| 3549 | 543.16 | 1973 | 3392      | brun clair rougeâtre 5 YR 6/4               | Thermes      |
| 3550 | 543.17 | 1985 | 1004.18   | beige jaune - jaune pâle 5 Y 8/3-8/4        | Thermes      |
| 3551 | 543.18 | 1985 | 1005.69   | blanc jaune pâle 2,5 Y 8/2 - 8/4            | Thermes      |
| 3552 | 544.1  | 1972 | 463       | brun clair - jaune rougeâtre 7,5 YR 6/4-6/6 | Agora        |
| 3553 | 544.2  | 1974 | 530.1     | brun clair rougeâtre 5 YR 6/4               | Agora, AY 80 |
| 3554 | 544.3  | 1974 | 579.1     | rosé orange, fine 2,5 YR 7/6-7/8            | Agora        |
| 3555 | 544.4  | 1975 | 243.2     | rouge faible - rouge 10 R 4/3-4/4           | Agora        |
| 3556 | 544.5  | 1975 | 431.4     | violet rouge faible 2,5 YR 4/8-5/8          | Agora        |
| 3557 | 544.6  | 1975 | 844.2     | brun rougeâtre 2,5 YR 5/4-4/4               | Agora        |
| 3558 | 544.7  | 1975 | 856.1     | brun rougeâtre friable 2,5 YR 5/4-4/4       | Agora        |
| 3559 | 544.8  | 1976 | 2036.4    | violet rouge faible 2,5 YR 4/8-5/8          | Agora        |
| 3560 | 544.9  | 1976 | 2036.18   | brun rougeâtre, grossière 2,5 YR 5/4-4/4    | Agora        |
| 3561 | 544.10 | 1976 | 2036.42   | jaune rougeâtre 7,5 YR 7/6-7/8              | Agora        |
| 3562 | 544.11 | 1976 | 2051.22   | rosé orange, fine 2,5 YR 7/6-7/8            | Agora        |
| 3563 | 544.12 | 1976 | 2063      | rouge faible - rouge 10 R 4/3-4/4           | Agora        |
| 3564 | 544.13 | 1977 | 1359      | rosé orange, fine 2,5 YR 7/6-7/8            | Agora        |
| 3565 | 544.14 | 1977 | 1548      | violet rouge faible 2,5 YR 4/8-5/8          | Agora        |
| 3566 | 544.15 | 1977 | 2821.11   | brun rougeâtre 2,5 YR 5/4-4/4               | Agora        |
| 3567 | 544.16 | 1977 | 3052.15   | brun rougeâtre friable 2,5 YR 5/4-4/4       | Agora        |
| 3568 | 544.17 | 1977 | 3052.17   | rosé orange, fine 2,5 YR 7/6-7/8            | Agora        |
| 3569 | 544.18 | 1977 | 3052.20   | rouge foncé 10 R 3/6                        | Agora        |
| 3570 | 544.19 | 1977 | 3057.11   | rouge faible - rouge 10 R 4/3-4/4           | Agora        |
| 3571 | 544.20 | 1977 | 3060.2    | rosé orange, fine 2,5 YR 7/6-7/8            | Agora        |
| 3572 | 544.21 | 1977 | 3094      | rosé orange, fine 2,5 YR 7/6-7/8            | Agora        |
| 3573 | 544.22 | 1977 | 3094.3    | violet rouge 10 YR 5/8                      | Agora        |
| 3574 | 544.23 | 1977 | 3100.1    | brun rougeâtre 2,5 YR 5/4-4/4               | Agora        |
| 3575 | 544.24 | 1979 | 5010      | brun rougeâtre, grossière 2,5 YR 5/4-4/4    | Agora        |

|      |        |      |         |   |                  |
|------|--------|------|---------|---|------------------|
| 3576 | 544.25 | 1980 | 6021a   | brun rougeâtre 2,5 YR 5/4-4/4                         | Agora            |
| 3577 | 544.26 | 1980 | 6021b   | violet rouge faible 2,5 YR 4/8-5/8                    | Agora            |
| 3578 | 544.27 | 1980 | 6054.3  | rosé orange, fine 2,5 YR 7/6-7/8                      | Agora            |
| 3579 | 544.28 | 1981 | 6102    | rouge foncé 10 R 3/6                                  | Agora            |
| 3580 | 544.29 | 1981 | 7004a   | rougeâtre rose, fine 10 R 7/8                         | Agora            |
| 3581 | 544.30 | 1981 | 7004b   | violet rouge faible 2,5 YR 4/8-5/8                    | Agora            |
| 3582 | 544.31 | 1983 | 1030    | rosé orange, fine 2,5 YR 7/6-7/8                      | Agora            |
| 3583 | 544.32 | 1987 | 556     | rouge foncé 10 R 3/6 (engobe rougeâtre à l'intérieur) | Agora            |
| 3584 | 544.33 | 1973 | 22      | violet rouge faible 2,5 YR 4/8-5/8                    | Thermes          |
| 3585 | 544.34 | 1973 | 3215    | rosé orange, fine 2,5 YR 7/6-7/8                      | Thermes          |
| 3586 | 544.35 | 1973 | 3216    | violet rouge faible 2,5 YR 4/8-5/8                    | Thermes          |
| 3587 | 544.36 | 1973 | 3799    | brun clair rougeâtre 5 YR 6/4                         | Thermes          |
| 3588 | 544.37 | 1974 | 1535.69 | rosé orange, fine 2,5 YR 7/6-7/8                      | Thermes          |
| 3589 | 544.38 | 1974 | 1535.72 | brun rougeâtre 2,5 YR 5/4-4/4                         | Thermes          |
| 3590 | 544.39 | 1974 | 1542.6  | brun clair rougeâtre 5 YR 6/4                         | Thermes          |
| 3591 | 544.40 | 1975 | 23.91   | rouge faible - rouge 10 R 4/3-4/4                     | Thermes          |
| 3592 | 544.41 | 1976 | 615.2   | violet rouge faible 2,5 YR 4/8-5/8                    | Thermes          |
| 3593 | 544.42 | 1981 | 530.87  | rougeâtre rose, fine 10 R 7/8                         | Thermes          |
| 3594 | 544.43 | 1986 | 32.62   | rosé orange, fine 2,5 YR 7/6-7/8                      | Thermes          |
| 3595 | 544.44 | 1987 | 1036.78 | violet rouge faible 2,5 YR 4/8-5/8                    | Thermes          |
| 3596 | 544.45 | 1987 | 1051.54 | violet rouge 10 YR 5/8                                | Thermes          |
| 3597 | 544.46 | 1990 | 812     | rouge faible - rouge 10 R 4/3-4/4                     | Agora            |
| 3598 | 545.1  | 1972 | 344     | violet rouge 10 YR 5/8                                | Agora            |
| 3599 | 545.2  | 1972 | 348     | brun rougeâtre 2,5 YR 5/4-4/4                         | Agora            |
| 3600 | 545.3  | 1974 | 599.2   | violet rouge faible 2,5 YR 4/8-5/8                    | Agora, AY 80 (E) |
| 3601 | 545.4  | 1975 | 616.1   | violet rouge 10 YR 5/8                                | Agora            |
| 3602 | 545.5  | 1976 | 1492.16 | rouge faible - rouge 10 R 4/3-4/4                     | Agora            |
| 3603 | 545.6  | 1977 | 2821.13 | rouge faible - rouge 10 R 4/3-4/4                     | Agora            |
| 3604 | 545.7  | 1977 | 2852    | rougeâtre rose, fine 10 R 7/8                         | Agora            |
| 3605 | 545.8  | 1977 | 3094bis | rouge foncé 10 R 3/6                                  | Agora            |
| 3606 | 545.9  | 1977 | 3105.2  | violet rouge faible 2,5 YR 4/8-5/8                    | Agora            |
| 3607 | 545.10 | 1979 | 5003    | violet rouge 10 YR 5/8                                | Agora            |
| 3608 | 545.11 | 1979 | 5013.3  | rouge foncé 10 R 3/6                                  | Agora            |
| 3609 | 545.12 | 1981 | 7016    | violet rouge faible 2,5 YR 4/8-5/8                    | Agora            |
| 3610 | 545.13 | 1983 | 1022    | violet rouge 10 YR 5/8                                | Agora            |
| 3611 | 545.14 | 1983 | 1026    | rouge foncé 10 R 3/6                                  | Agora            |
| 3612 | 545.15 | 1986 | 805.2   | rouge faible - rouge 10 R 4/3-4/4                     | Agora            |



|      |        |      |          |                                    |                          |
|------|--------|------|----------|------------------------------------|--------------------------|
| 3613 | 545.16 | 1990 | 752      | brun rougeâtre 2,5 YR 5/4-4/4      | Agora                    |
| 3614 | 545.17 | 1972 | 3302     | brun clair rougeâtre 5 YR 6/4      | Thermes                  |
| 3615 | 545.18 | 1973 | 3392bis  | rouge faible - rouge 10 R 4/3-4/4  | Thermes                  |
| 3616 | 545.19 | 1973 | 4191     | rouge foncé 10 R 3/6               | Thermes                  |
| 3617 | 545.20 | 1974 | 1520.20  | rougeâtre rose, fine 10 R 7/8      | Thermes                  |
| 3618 | 545.21 | 1974 | 1521.45  | violet rouge faible 2,5 YR 4/8-5/8 | Thermes                  |
| 3619 | 545.22 | 1974 | 1521.57  | violet rouge faible 2,5 YR 4/8-5/8 | Thermes                  |
| 3620 | 545.23 | 1974 | 1535.37  | violet rouge 10 YR 5/8             | Thermes                  |
| 3621 | 545.24 | 1974 | 1593.2   | rouge foncé 10 R 3/6               | Thermes                  |
| 3622 | 545.25 | 1979 | 594.21   | rouge foncé 10 R 3/6               | Thermes                  |
| 3623 | 545.26 | 1981 | 519.13   | violet rouge faible 2,5 YR 4/8-5/8 | Thermes                  |
| 3624 | 545.27 | 1981 | 605.79   | violet rouge 10 YR 5/8             | Thermes                  |
| 3625 | 545.28 | 1985 | 1040ter  | rouge faible - rouge 10 R 4/3-4/4  | Thermes                  |
| 3626 | 545.29 | 1986 | 28.22    | violet rouge faible 2,5 YR 4/8-5/8 | Thermes                  |
| 3627 | 545.30 | 1987 | 1011.6   | rouge foncé 10 R 3/6               | Thermes                  |
| 3628 | 546.1  | 1972 | 464      | violet rouge faible 2,5 YR 4/8-5/8 | Agora                    |
| 3629 | 546.2  | 1972 | 473      | violet rouge 10 YR 5/8             | Agora                    |
| 3630 | 546.3  | 1972 | 515      | rouge foncé 10 R 3/6               | Agora                    |
| 3631 | 546.4  | 1972 | 543      | rougeâtre rose, fine 10 R 7/8      | Agora                    |
| 3632 | 546.5  | 1972 | 559      | rouge foncé 10 R 3/6               | Agora                    |
| 3633 | 546.6  | 1972 | 560      | violet rouge faible 2,5 YR 4/8-5/8 | Agora                    |
| 3634 | 546.7  | 1972 | 563      | violet rouge 10 YR 5/8             | Agora                    |
| 3635 | 546.8  | 1972 | 564      | rouge foncé 10 R 3/6               | Agora                    |
| 3636 | 546.9  | 1972 | 601      | rouge foncé 10 R 3/6               | Agora                    |
| 3637 | 546.10 | 1972 | 631.9    | brun rougeâtre 2,5 YR 5/4-4/4      | Agora                    |
| 3638 | 546.11 | 1972 | 667      | brun rougeâtre 2,5 YR 5/4-4/4      | Agora                    |
| 3639 | 546.12 | 1975 | 207.6bis | rouge foncé 10 R 3/6               | Agora, SH 73,11,2: 10.58 |
| 3640 | 546.13 | 1975 | 243.3    | rouge faible - rouge 10 R 4/3-4/4  | Agora                    |
| 3641 | 546.14 | 1975 | 270.6    | violet rouge faible 2,5 YR 4/8-5/8 | Agora                    |
| 3642 | 546.15 | 1975 | 278.4    | violet rouge 10 YR 5/8             | Agora                    |
| 3643 | 546.16 | 1975 | 409.6    | brun rougeâtre 2,5 YR 5/4-4/4      | Agora                    |
| 3644 | 546.17 | 1975 | 409.7    | brun clair rougeâtre 5 YR 6/4      | Agora                    |
| 3645 | 546.18 | 1975 | 418.6    | rouge faible - rouge 10 R 4/3-4/4  | Agora                    |
| 3646 | 546.19 | 1975 | 431.3    | violet rouge faible 2,5 YR 4/8-5/8 | Agora                    |
| 3647 | 546.20 | 1975 | 432.4    | violet rouge 10 YR 5/8             | Agora                    |
| 3648 | 546.21 | 1975 | 605.3    | rouge foncé 10 R 3/6               | Agora                    |
| 3649 | 546.22 | 1975 | 612.4    | rosé orange, fine 2,5 YR 7/6-7/8   | Agora                    |

|             |        |             |         |   |       |
|-------------|--------|-------------|---------|---|-------|
| <b>3650</b> | 546.23 | <b>1975</b> | 614.3   | violet rouge faible 2,5 YR 4/8-5/8              | Agora |
| <b>3651</b> | 546.24 | <b>1975</b> | 618.3   | rouge faible - rouge 10 R 4/3-4/4               | Agora |
| <b>3652</b> | 546.25 | <b>1975</b> | 852.2   | rouge foncé 10 R 3/6                            | Agora |
| <b>3653</b> | 546.26 | <b>1975</b> | 852.5   | violet rouge faible 2,5 YR 4/8-5/8              | Agora |
| <b>3654</b> | 546.27 | <b>1975</b> | 878.1   | rouge faible - rouge 10 R 4/3-4/4               | Agora |
| <b>3655</b> | 546.28 | <b>1976</b> | 1297B.4 | rouge foncé 10 R 3/6                            | Agora |
| <b>3656</b> | 546.29 | <b>1976</b> | 1360.8  | rouge foncé 10 R 3/6                            | Agora |
| <b>3657</b> | 546.30 | <b>1976</b> | 1361.14 | violet rouge 10 YR 5/8                          | Agora |
| <b>3658</b> | 546.31 | <b>1976</b> | 1374.5  | violet rouge 10 YR 5/8                          | Agora |
| <b>3659</b> | 546.32 | <b>1976</b> | 1391.7  | rouge foncé 10 R 3/6                            | Agora |
| <b>3660</b> | 546.33 | <b>1976</b> | 1411.3  | rougeâtre rose, fine 10 R 7/8                   | Agora |
| <b>3661</b> | 546.34 | <b>1976</b> | 1827.1  | violet rouge 10 YR 5/8                          | Agora |
| <b>3662</b> | 546.35 | <b>1976</b> | 1827.2  | rouge foncé 10 R 3/6                            | Agora |
| <b>3663</b> | 546.36 | <b>1976</b> | 1876.8  | violet rouge 10 YR 5/8                          | Agora |
| <b>3664</b> | 546.37 | <b>1976</b> | 2036.36 | violet rouge faible 2,5 YR 4/8-5/8              | Agora |
| <b>3665</b> | 546.38 | <b>1976</b> | 2045    | rouge faible - rouge 10 R 4/3-4/4               | Agora |
| <b>3666</b> | 546.39 | <b>1976</b> | 2055.10 | rouge foncé 10 R 3/6                            | Agora |
| <b>3667</b> | 546.40 | <b>1977</b> | 1282.2  | rouge faible - rouge 10 R 4/3-4/4               | Agora |
| <b>3668</b> | 546.41 | <b>1977</b> | 1530.8  | violet rouge 10 YR 5/8                          | Agora |
| <b>3669</b> | 546.42 | <b>1977</b> | 1560.2  | brun rougeâtre 2,5 YR 5/4-4/4                   | Agora |
| <b>3670</b> | 546.43 | <b>1977</b> | 1612    | brun clair rougeâtre 5 YR 6/4                   | Agora |
| <b>3671</b> | 546.44 | <b>1977</b> | 1759    | rouge faible - rouge 10 R 4/3-4/4               | Agora |
| <b>3672</b> | 546.45 | <b>1977</b> | 1764    | rouge foncé 10 R 3/6                            | Agora |
| <b>3673</b> | 546.46 | <b>1977</b> | 2819.1  | rouge faible - rouge 10 R 4/3-4/4               | Agora |
| <b>3674</b> | 546.47 | <b>1977</b> | 2821.16 | violet rouge faible 2,5 YR 4/8-5/8              | Agora |
| <b>3675</b> | 546.48 | <b>1977</b> | 2842.2  | rouge faible - rouge 10 R 4/3-4/4               | Agora |
| <b>3676</b> | 546.49 | <b>1977</b> | 3040    | rouge faible - rouge 10 R 4/3-4/4               | Agora |
| <b>3677</b> | 546.50 | <b>1977</b> | 3055.1  | violet rouge faible 2,5 YR 4/8-5/8              | Agora |
| <b>3678</b> | 546.51 | <b>1977</b> | 3070.4  | violet rouge faible 2,5 YR 4/8-5/8              | Agora |
| <b>3679</b> | 546.52 | <b>1977</b> | 3110    | rouge foncé 10 R 3/6                            | Agora |
| <b>3680</b> | 546.53 | <b>1978</b> | 4004    | rouge foncé 10 R 3/6                            | Agora |
| <b>3681</b> | 546.54 | <b>1979</b> | 5037.21 | violet rouge 10 YR 5/8                          | Agora |
| <b>3682</b> | 546.55 | <b>1980</b> | 6008    | brun rougeâtre 2,5 YR 5/4-4/4                   | Agora |
| <b>3683</b> | 546.56 | <b>1980</b> | 6009    | brun clair rougeâtre 5 YR 6/4                   | Agora |
| <b>3684</b> | 546.57 | <b>1980</b> | 6011.3  | violet rouge 10 YR 5/8                          | Agora |
| <b>3685</b> | 546.58 | <b>1980</b> | 6071    | violet rouge faible 2,5 YR 4/8-5/8              | Agora |
| <b>3686</b> | 546.59 | <b>1980</b> | 6080    | violet rouge faible très friable 2,5 YR 4/8-5/8 | Agora |

|      |        |      |                     |   |         |
|------|--------|------|---------------------|---|---------|
| 3687 | 546.60 | 1980 | 6...(numéro effacé) | rouge foncé 10 R 3/6                            | Agora   |
| 3688 | 546.61 | 1981 | 7002                | rouge faible - rouge 10 R 4/3-4/4               | Agora   |
| 3689 | 546.62 | 1981 | 7010                | violet rouge faible 2,5 YR 4/8-5/8              | Agora   |
| 3690 | 546.63 | 1983 | 1022bis             | brun grisâtre 2,5 Y 5/2                         | Agora   |
| 3691 | 546.64 | 1986 | 804                 | violet rouge faible 2,5 YR 4/8-5/8              | Agora   |
| 3692 | 546.65 | 1986 | 816                 | violet rouge 10 YR 5/8                          | Agora   |
| 3693 | 546.66 | 1987 | 557.1               | rouge faible - rouge 10 R 4/3-4/4               | Agora   |
| 3694 | 546.67 | 1989 | 404                 | rouge foncé 10 R 3/6                            | Agora   |
| 3695 | 546.68 | 1990 | 765 (4)             | brun rougeâtre 2,5 YR 5/4-4/4                   | Agora   |
| 3696 | 546.69 | 1990 | 765.1               | violet rouge 10 YR 5/8                          | Agora   |
| 3697 | 546.70 | 1990 | 765.2               | brun rougeâtre 2,5 YR 5/4-4/4                   | Agora   |
| 3698 | 546.71 | 1990 | 765.3               | rouge faible - rouge 10 R 4/3-4/4               | Agora   |
| 3699 | 546.72 | 1990 | 767.1               | rouge foncé 10 R 3/6                            | Agora   |
| 3700 | 546.73 | 1990 | 767.2               | rouge faible - rouge 10 R 4/3-4/4               | Agora   |
| 3701 | 546.74 | 1990 | 775                 | rougeâtre rose, fine 10 R 7/8                   | Agora   |
| 3702 | 546.75 | 1990 | 777                 | violet rouge 10 YR 5/8                          | Agora   |
| 3703 | 546.76 | 1990 | 795                 | violet rouge faible 2,5 YR 4/8-5/8              | Agora   |
| 3704 | 546.77 | 1990 | 799E                | brun rougeâtre 2,5 YR 5/4-4/4                   | Agora   |
| 3705 | 546.78 | 1990 | 829                 | brun grisâtre 2,5 Y 5/2                         | Agora   |
| 3706 | 546.79 | 1991 | 304bis              | violet rouge faible 2,5 YR 4/8-5/8              | Agora   |
| 3707 | 546.80 | 1991 | 508                 | violet rouge 10 YR 5/8                          | Agora   |
| 3708 | 546.81 | 1991 | 512bis              | violet rouge faible très friable 2,5 YR 4/8-5/8 | Agora   |
| 3709 | 546.82 | 1991 | 515                 | rouge faible - rouge 10 R 4/3-4/4               | Agora   |
| 3710 | 546.83 | 1991 | 521                 | rouge foncé 10 R 3/6                            | Agora   |
| 3711 | 546.84 | 1972 | 3222                | rouge foncé 10 R 3/6                            | Thermes |
| 3712 | 546.85 | 1973 | 1712                | violet rouge 10 YR 5/8                          | Thermes |
| 3713 | 546.86 | 1973 | 2311                | rosé orange 2,5 YR 7/6-7/8                      | Thermes |
| 3714 | 546.87 | 1973 | 2426                | violet rouge 10 YR 5/8                          | Thermes |
| 3715 | 546.88 | 1973 | 2447                | rouge foncé 10 R 3/6                            | Thermes |
| 3716 | 546.89 | 1973 | 2564                | rosé orange 2,5 YR 7/6-7/8                      | Thermes |
| 3717 | 546.90 | 1973 | 2565                | rouge faible - rouge 10 R 4/3-4/4               | Thermes |
| 3718 | 546.91 | 1973 | 2950                | rouge foncé 10 R 3/6                            | Thermes |
| 3719 | 546.92 | 1973 | 3041                | rouge foncé 10 R 3/6                            | Thermes |
| 3720 | 546.93 | 1973 | 3141                | violet rouge 10 YR 5/8                          | Thermes |
| 3721 | 546.94 | 1973 | 3216bis             | violet rouge faible 2,5 YR 4/8-5/8              | Thermes |
| 3722 | 546.95 | 1973 | 3327                | rosé orange 2,5 YR 7/6-7/8                      | Thermes |
| 3723 | 546.96 | 1973 | 3385                | rouge faible - rouge 10 R 4/3-4/4               | Thermes |

|      |         |      |         |   |         |
|------|---------|------|---------|---|---------|
| 3724 | 546.97  | 1973 | 3386    | rouge faible - rouge 10 R 4/3-4/4             | Thermes |
| 3725 | 546.98  | 1973 | 3476    | brun grisâtre 2,5 Y 5/2                       | Thermes |
| 3726 | 546.99  | 1973 | 3843    | brun clair rougeâtre 5 YR 6/4                 | Thermes |
| 3727 | 546.100 | 1973 | 3849    | violet rouge faible, grossière 2,5 YR 4/8-5/8 | Thermes |
| 3728 | 546.101 | 1973 | 3951    | rouge foncé 10 R 3/6                          | Thermes |
| 3729 | 546.102 | 1973 | 4035    | rosé orange 2,5 YR 7/6-7/8                    | Thermes |
| 3730 | 546.103 | 1973 | 4181    | violet rouge faible 2,5 YR 4/8-5/8            | Thermes |
| 3731 | 546.104 | 1973 | 4183    | violet rouge 10 YR 5/8                        | Thermes |
| 3732 | 546.105 | 1974 | 1501.27 | brun clair rougeâtre 5 YR 6/4                 | Thermes |
| 3733 | 546.106 | 1974 | 1504.5  | brun grisâtre 2,5 Y 5/2                       | Thermes |
| 3734 | 546.107 | 1974 | 1508.16 | brun rougeâtre 2,5 YR 5/4-4/4                 | Thermes |
| 3735 | 546.108 | 1974 | 1515.12 | brun grisâtre 2,5 Y 5/2                       | Thermes |
| 3736 | 546.109 | 1974 | 1517.47 | rougeâtre rose 10 R 7/8                       | Thermes |
| 3737 | 546.110 | 1974 | 1519.8  | violet rouge 10 YR 5/8                        | Thermes |
| 3738 | 546.111 | 1974 | 1521.5  | rosé orange 2,5 YR 7/6-7/8                    | Thermes |
| 3739 | 546.112 | 1974 | 1521.7  | rouge foncé 10 R 3/6                          | Thermes |
| 3740 | 546.113 | 1974 | 1521.27 | rougeâtre rose 10 R 7/8                       | Thermes |
| 3741 | 546.114 | 1974 | 1521.29 | violet rouge 10 YR 5/8                        | Thermes |
| 3742 | 546.115 | 1974 | 1521.43 | violet rouge faible 2,5 YR 4/8-5/8            | Thermes |
| 3743 | 546.116 | 1974 | 1524.6  | brun grisâtre 2,5 Y 5/2                       | Thermes |
| 3744 | 546.117 | 1974 | 1524.7  | brun clair rougeâtre 5 YR 6/4                 | Thermes |
| 3745 | 546.118 | 1974 | 1524.9  | brun rougeâtre 2,5 YR 5/4-4/4                 | Thermes |
| 3746 | 546.119 | 1974 | 1530.28 | brun grisâtre 2,5 Y 5/2                       | Thermes |
| 3747 | 546.120 | 1974 | 1535.12 | brun grisâtre 2,5 Y 5/2                       | Thermes |
| 3748 | 546.121 | 1974 | 1535.13 | violet rouge 10 YR 5/8                        | Thermes |
| 3749 | 546.122 | 1974 | 1535.15 | brun rougeâtre 2,5 YR 5/4-4/4                 | Thermes |
| 3750 | 546.123 | 1974 | 1535.17 | rosé orange 2,5 YR 7/6-7/8                    | Thermes |
| 3751 | 546.124 | 1974 | 1535.18 | rouge faible - rouge 10 R 4/3-4/4             | Thermes |
| 3752 | 546.125 | 1974 | 1535.20 | rosé orange 2,5 YR 7/6-7/8                    | Thermes |
| 3753 | 546.126 | 1974 | 1535.21 | violet rouge 10 YR 5/8                        | Thermes |
| 3754 | 546.127 | 1974 | 1535.24 | violet rouge 10 YR 5/8                        | Thermes |
| 3755 | 546.128 | 1974 | 1535.25 | violet rouge faible 2,5 YR 4/8-5/8            | Thermes |
| 3756 | 546.129 | 1974 | 1558.1  | rouge foncé 10 R 3/6                          | Thermes |
| 3757 | 546.130 | 1974 | 1601.2  | rougeâtre rose 10 R 7/8                       | Thermes |
| 3758 | 546.131 | 1975 | 24.50   | rougeâtre rose 10 R 7/8                       | Thermes |
| 3759 | 546.132 | 1976 | 555.3   | rosé orange 2,5 YR 7/6-7/8                    | Thermes |
| 3760 | 546.133 | 1976 | 584.14  | violet rouge 10 YR 5/8                        | Thermes |

|      |         |      |                       |                                    |         |
|------|---------|------|-----------------------|------------------------------------|---------|
| 3761 | 546.134 | 1976 | 599.6                 | rougeâtre rose 10 R 7/8            | Thermes |
| 3762 | 546.135 | 1977 | 1012.8                | violet rouge faible 2,5 YR 4/8-5/8 | Thermes |
| 3763 | 546.136 | 1977 | 1073.17               | violet rouge 10 YR 5/8             | Thermes |
| 3764 | 546.137 | 1977 | 1082.3                | violet rouge 10 YR 5/8             | Thermes |
| 3765 | 546.138 | 1978 | 29.31                 | rouge faible - rouge 10 R 4/3-4/4  | Thermes |
| 3766 | 546.139 | 1979 | 519.22                | rosé orange 2,5 YR 7/6-7/8         | Thermes |
| 3767 | 546.140 | 1979 | 526.3                 | violet rouge 10 YR 5/8             | Thermes |
| 3768 | 546.141 | 1979 | 531.31                | violet rouge faible 2,5 YR 4/8-5/8 | Thermes |
| 3769 | 546.142 | 1979 | 579.28                | rosé orange 2,5 YR 7/6-7/8         | Thermes |
| 3770 | 546.143 | 1979 | 594.20                | rosé orange 2,5 YR 7/6-7/8         | Thermes |
| 3771 | 546.144 | 1980 | 48.4                  | brun rougeâtre 2,5 YR 5/4-4/4      | Thermes |
| 3772 | 546.145 | 1980 | 53.12                 | brun clair rougeâtre 5 YR 6/4      | Thermes |
| 3773 | 546.146 | 1980 | 77.2                  | brun clair rougeâtre 5 YR 6/4      | Thermes |
| 3774 | 546.147 | 1980 | 77.33                 | rosé orange 2,5 YR 7/6-7/8         | Thermes |
| 3775 | 546.148 | 1980 | 97.72                 | brun rougeâtre 2,5 YR 5/4-4/4      | Thermes |
| 3776 | 546.149 | 1980 | 97.73                 | brun clair rougeâtre 5 YR 6/4      | Thermes |
| 3777 | 546.150 | 1980 | 102.32                | rosé orange 2,5 YR 7/6-7/8         | Thermes |
| 3778 | 546.151 | 1980 | 121.14                | rouge faible - rouge 10 R 4/3-4/4  | Thermes |
| 3779 | 546.152 | 1981 | 524.57                | rouge faible - rouge 10 R 4/3-4/4  | Thermes |
| 3780 | 546.153 | 1981 | 524.58                | rosé orange 2,5 YR 7/6-7/8         | Thermes |
| 3781 | 546.154 | 1981 | 524.59                | violet rouge 10 YR 5/8             | Thermes |
| 3782 | 546.155 | 1981 | 524.60                | rosé orange 2,5 YR 7/6-7/8         | Thermes |
| 3783 | 546.156 | 1981 | 524.61                | rouge foncé 10 R 3/6               | Thermes |
| 3784 | 546.157 | 1981 | 524.62                | rouge foncé 10 R 3/6               | Thermes |
| 3785 | 546.158 | 1981 | 524.63                | violet rouge 10 YR 5/8             | Thermes |
| 3786 | 546.159 | 1981 | 605.70                | rosé orange 2,5 YR 7/6-7/8         | Thermes |
| 3787 | 546.160 | 1981 | 605.73                | rouge faible - rouge 10 R 4/3-4/4  | Thermes |
| 3788 | 546.161 | 1981 | 605.74                | rouge faible - rouge 10 R 4/3-4/4  | Thermes |
| 3789 | 546.162 | 1981 | 605.75                | rouge foncé 10 R 3/6               | Thermes |
| 3790 | 546.163 | 1981 | 606.8                 | violet rouge faible 2,5 YR 4/8-5/8 | Thermes |
| 3791 | 546.164 | 1981 | 610.4                 | rosé orange 2,5 YR 7/6-7/8         | Thermes |
| 3792 | 546.165 | 1981 | 610.5                 | rouge faible - rouge 10 R 4/3-4/4  | Thermes |
| 3793 | 546.166 | 1981 | 610.7                 | violet rouge 10 YR 5/8             | Thermes |
| 3794 | 546.167 | 1981 | 616.14                | brun rougeâtre 2,5 YR 5/4-4/4      | Thermes |
| 3795 | 546.168 | 1981 | 616...(numéro effacé) | brun clair rougeâtre 5 YR 6/4      | Thermes |
| 3796 | 546.169 | 1985 | 1004.14               | brun rougeâtre 2,5 YR 5/4-4/4      | Thermes |
| 3797 | 546.170 | 1985 | 1008.6                | rosé orange 2,5 YR 7/6-7/8         | Thermes |

|             |         |             |         |  |         |
|-------------|---------|-------------|---------|--|---------|
| <b>3798</b> | 546.171 | <b>1985</b> | 1012.12 | rouge foncé 10 R 3/6                                 | Thermes |
| <b>3799</b> | 546.172 | <b>1985</b> | 1032.6  | rosé orange 2,5 YR 7/6-7/8                           | Thermes |
| <b>3800</b> | 546.173 | <b>1985</b> | 1040bis | rouge faible - rouge 10 R 4/3-4/4                    | Thermes |
| <b>3801</b> | 546.174 | <b>1986</b> | 32.44   | violet rouge 10 YR 5/8                               | Thermes |
| <b>3802</b> | 546.175 | <b>1986</b> | 34.2    | violet rouge 10 YR 5/8                               | Thermes |
| <b>3803</b> | 546.176 | <b>1987</b> | 1004.13 | rosé orange 2,5 YR 7/6-7/8                           | Thermes |
| <b>3804</b> | 546.177 | <b>1987</b> | 1004.50 | rosé orange 2,5 YR 7/6-7/8                           | Thermes |
| <b>3805</b> | 546.178 | <b>1987</b> | 1007.91 | rouge foncé 10 R 3/6                                 | Thermes |
| <b>3806</b> | 546.179 | <b>1987</b> | 1011.9  | rouge foncé 10 R 3/6                                 | Thermes |
| <b>3807</b> | 546.180 | <b>1987</b> | 1011.11 | brun grisâtre 2,5 Y 5/2                              | Thermes |
| <b>3808</b> | 546.181 | <b>1987</b> | 1014.23 | brun clair rougeâtre 5 YR 6/4                        | Thermes |
| <b>3809</b> | 546.182 | <b>1987</b> | 1020.14 | brun grisâtre 2,5 Y 5/2                              | Thermes |
| <b>3810</b> | 546.183 | <b>1987</b> | 1051.2  | brun rougeâtre 2,5 YR 5/4-4/4                        | Thermes |
| <b>3811</b> | 546.184 | <b>1987</b> | 1051.4  | violet rouge faible 2,5 YR 4/8-5/8                   | Thermes |
| <b>3812</b> | 546.185 | <b>1987</b> | 1064.21 | violet rouge 10 YR 5/8                               | Thermes |
| <b>3813</b> | 546.186 | <b>1987</b> | 1064.27 | violet rouge 10 YR 5/8                               | Thermes |
| <b>3814</b> | 546.187 | <b>1987</b> | 1064.28 | rosé orange 2,5 YR 7/6-7/8                           | Thermes |
| <b>3815</b> | 546.188 | <b>1987</b> | 1064.44 | rouge faible - rouge 10 R 4/3-4/4                    | Thermes |
| <b>3816</b> | 546.189 | <b>1987</b> | 1068.11 | rosé orange 2,5 YR 7/6-7/8                           | Thermes |
| <b>3817</b> | 546.190 | <b>1987</b> | 1068.23 | violet rouge faible 2,5 YR 4/8-5/8                   | Thermes |
| <b>3818</b> | 546.191 | <b>1987</b> | 1070.2  | violet rouge 10 YR 5/8                               | Thermes |
| <b>3819</b> | 546.192 | <b>1988</b> | 508.18  | rosé orange 2,5 YR 7/6-7/8                           | Thermes |
| <b>3820</b> | 546.193 | <b>1989</b> | 21.22   | rouge faible - rouge 10 R 4/3-4/4                    | Thermes |
| <b>3821</b> | 546.194 | <b>1989</b> | 21.62   | rouge foncé 10 R 3/6                                 | Thermes |
| <b>3822</b> | 547.1   | <b>1973</b> | 58      | violet rouge 10 YR 5/8                               | Thermes |
| <b>3823</b> | 547.2   | <b>1973</b> | 529     | violet rouge faible 2,5 YR 4/8-5/8                   | Thermes |
| <b>3824</b> | 547.3   | <b>1973</b> | 3323    | rosé orange 2,5 YR 7/6-7/8                           | Thermes |
| <b>3825</b> | 547.4   | <b>1973</b> | 3374    | rosé orange, fine 2,5 YR 7/6-7/8                     | Thermes |
| <b>3826</b> | 547.5   | <b>1973</b> | 3378    | violet rouge faible 2,5 YR 4/8-5/8                   | Thermes |
| <b>3827</b> | 547.6   | <b>1973</b> | 3887    | rosé orange 2,5 YR 7/6-7/8                           | Thermes |
| <b>3828</b> | 547.7   | <b>1973</b> | 4182    | rosé orange 2,5 YR 7/6-7/8                           | Thermes |
| <b>3829</b> | 547.8   | <b>1973</b> | 4186    | rouge foncé 10 R 3/6                                 | Thermes |
| <b>3830</b> | 547.9   | <b>1974</b> | 1521.6  | rouge faible - rouge 10 R 4/3-4/4                    | Thermes |
| <b>3831</b> | 547.10  | <b>1974</b> | 1521.17 | violet rouge 10 YR 5/8                               | Thermes |
| <b>3832</b> | 547.11  | <b>1974</b> | 1521.48 | violet rouge faible, grossière 2,5 YR 4/8-5/8 ; brun | Thermes |
| <b>3833</b> | 547.12  | <b>1974</b> | 1521.49 | brun clair rougeâtre 5 YR 6/4                        | Thermes |
| <b>3834</b> | 547.13  | <b>1974</b> | 1521.50 | brun grisâtre 2,5 Y 5/2                              | Thermes |

|      |        |      |         |   |                        |
|------|--------|------|---------|---|------------------------|
| 3835 | 547.14 | 1974 | 1521.58 | brun rougeâtre 2,5 YR 5/4-4/4               | Thermes                |
| 3836 | 547.15 | 1974 | 1535.22 | rosé orange 2,5 YR 7/6-7/8                  | Thermes                |
| 3837 | 547.16 | 1974 | 1535.23 | rouge foncé 10 R 3/6                        | Thermes                |
| 3838 | 547.17 | 1974 | 1535.53 | rouge foncé 10 R 3/6                        | Thermes                |
| 3839 | 547.18 | 1974 | 1535.63 | rougeâtre rose 10 R 7/8                     | Thermes                |
| 3840 | 547.19 | 1974 | 1535.66 | rosé orange 2,5 YR 7/6-7/8                  | Thermes                |
| 3841 | 547.20 | 1974 | 1535.68 | violet rouge 10 YR 5/8                      | Thermes                |
| 3842 | 547.21 | 1974 | 1535.70 | violet rouge faible 2,5 YR 4/8-5/8          | Thermes                |
| 3843 | 547.22 | 1974 | 1535.71 | violet rouge, fine 10 YR 5/8                | Thermes                |
| 3844 | 547.23 | 1974 | 1535.73 | brun grisâtre 2,5 Y 5/2                     | Thermes                |
| 3845 | 547.24 | 1974 | 1535.74 | brun clair rougeâtre 5 YR 6/4 ; violet brun | Thermes                |
| 3846 | 547.25 | 1974 | 1535.80 | violet rouge 10 YR 5/8                      | Thermes                |
| 3847 | 547.26 | 1975 | 21.9    | rosé orange 2,5 YR 7/6-7/8                  | Thermes                |
| 3848 | 547.27 | 1975 | 41.4    | rouge faible - rouge 10 R 4/3-4/4           | Thermes                |
| 3849 | 547.28 | 1976 | 568.3   | rouge foncé 10 R 3/6                        | Thermes                |
| 3850 | 547.29 | 1976 | 615.3   | rouge foncé 10 R 3/6                        | Thermes                |
| 3851 | 547.30 | 1979 | 615.17  | rougeâtre rose 10 R 7/8                     | Thermes                |
| 3852 | 547.31 | 1980 | 113.38  | violet rouge 10 YR 5/8                      | Thermes                |
| 3853 | 547.32 | 1980 | 122.8   | violet rouge faible 2,5 YR 4/8-5/8          | Thermes                |
| 3854 | 547.33 | 1981 | 524.52  | brun rougeâtre, très friable 2,5 YR 5/4-4/4 | Thermes                |
| 3855 | 547.34 | 1981 | 524.54  | brun clair rougeâtre 5 YR 6/4               | Thermes                |
| 3856 | 547.35 | 1981 | 534.2   | brun grisâtre 2,5 Y 5/2                     | Thermes                |
| 3857 | 547.36 | 1981 | 595.65  | brun rougeâtre 2,5 YR 5/4-4/4               | Thermes                |
| 3858 | 547.37 | 1981 | 605.71  | brun rougeâtre 2,5 YR 5/4-4/4               | Thermes                |
| 3859 | 547.38 | 1985 | 1005bis | rosé orange 2,5 YR 7/6-7/8                  | Thermes                |
| 3860 | 547.39 | 1985 | 1005.61 | rouge foncé 10 R 3/6                        | Thermes                |
| 3861 | 547.40 | 1985 | 1007    | rosé orange 2,5 YR 7/6-7/8                  | Thermes                |
| 3862 | 547.41 | 1985 | 1013.6  | rouge faible - rouge 10 R 4/3-4/4           | Thermes                |
| 3863 | 547.42 | 1985 | 1013.9  | violet rouge 10 YR 5/8                      | Thermes                |
| 3864 | 547.43 | 1985 | 1014    | rosé orange 2,5 YR 7/6-7/8                  | Thermes                |
| 3865 | 547.44 | 1985 | 1040    | brun rougeâtre 2,5 YR 5/4-4/4               | Thermes                |
| 3866 | 547.45 | 1985 | 1060    | violet rouge 10 YR 5/8                      | Thermes                |
| 3867 | 547.46 | 1987 | 1004.33 | violet rouge faible 2,5 YR 4/8-5/8          | Thermes                |
| 3868 | 547.47 | 1987 | 1019.10 | rosé orange 2,5 YR 7/6-7/8                  | Thermes                |
| 3869 | 547.48 | 1987 | 1020.15 | rouge foncé 10 R 3/6                        | Thermes                |
| 3870 | 547.49 | 1987 | 1067.3  | rosé orange 2,5 YR 7/6-7/8                  | Thermes                |
| 3871 | 548.1  | 1972 | C 27380 | grise à gris foncé, fine 10 YR 4/1-5/1      | Thermes, AD 50, sac 99 |

|      |        |      |                 |   |                        |
|------|--------|------|-----------------|---|------------------------|
| 3872 | 549.1  | 1973 | 3272            | brun rougeâtre 2,5 YR 5/4-4/4                                   | Thermes                |
| 3873 | 549.2  | 1972 | 859             | violet rouge faible 2,5 YR 4/8-5/8                              | Thermes                |
| 3874 | 550.1  | 1975 | 228.2           | brun jaunâtre clair 10 R 6/4                                    | Agora                  |
| 3875 | 551.1  | 1976 | 2026.4bis       | grise à brune grisâtre 2, 5 Y 5/0-5/2 (mal cuit)                | Agora                  |
| 3876 | 551.2  | 1973 | 3302            | rosé orange 2,5 YR 7/6-7/8                                      | Thermes                |
| 3877 | 551.3  | 1973 | 3648            | rougeâtre rose 10 R 7/8 - grise à gris foncé 10 YR 4/1-5/1 (br) | Thermes                |
| 3878 | 551.4  | 1974 | 1617.5          | rouge faible - rouge 10 R 4/3-4/4                               | Thermes                |
| 3879 | 552.1  | 1975 | 304.2           | brun rougeâtre, très friable 2,5 YR 5/4-4/4                     | Agora                  |
| 3880 | 552.2  | 1976 | 1300.6          | jaune rougeâtre fine 7,5 YR 7/6-7/8                             | Agora                  |
| 3881 | 552.3  | 1976 | 2008.1          | brun rougeâtre 2,5 YR 5/4-4/4 ; brun grise (mal cuit)           | Agora                  |
| 3882 | 552.4  | 1972 | C 27301=72.1468 | violet rouge faible, grossière 2,5 YR 4/8-5/8 ; brun            | Thermes, AE 36, sac 52 |
| 3883 | 552.5  | 1972 | C 27316         | violet rouge 10 YR 5/8  | Thermes, AE 49, sac 30 |
| 3884 | 552.6  | 1972 | 2386            | rosé orange, fine 2,5 YR 7/6-7/8                                | Thermes                |
| 3885 | 552.7  | 1972 | 2963            | brun clair rougeâtre 5 YR 6/4                                   | Thermes                |
| 3886 | 552.8  | 1973 | 2852            | rosé orange, fine 2,5 YR 7/6-7/8                                | Thermes                |
| 3887 | 552.9  | 1973 | 3276            | gris foncé 5 YR 5/5 (brûlé)                                     | Thermes                |
| 3888 | 552.10 | 1973 | 3645            | grise à gris foncé 10 YR 4/1-5/1 (brûlé)                        | Thermes                |
| 3889 | 552.11 | 1974 | 1545.1          | violet rouge, fine 10 YR 5/8                                    | Thermes                |
| 3890 | 552.12 | 1974 | 1553.56         | rosé orange, grossière 2,5 YR 7/6-7/8 (mal cuit)                | Thermes                |
| 3891 | 552.13 | 1981 | 595.56          | brun clair rougeâtre 5 YR 6/4 ; violet brun                     | Thermes                |
| 3892 | 552.14 | 1985 | 1005            | rougeâtre rose 10 R 7/8   | Thermes                |
| 3893 | 552.15 |      | sans no d'inv.  | jaune rougeâtre 7,5 YR 7/6-7/8 ; rougeâtre                      | Thermes                |
| 3894 | 553.1  | 1974 | 542.3           | brun grisâtre 2,5 Y 5/2   | Agora, AX 80           |
| 3895 | 553.2  | 1975 | 253.9           | violet rouge 10 YR 5/8  | Agora                  |
| 3896 | 553.3  | 1975 | 279.3           | brun rougeâtre 2,5 YR 5/4-4/4                                   | Agora                  |
| 3897 | 553.4  | 1977 | 1536.5          | violet rouge faible 2,5 YR 4/8-5/8                              | Agora                  |
| 3898 | 553.5  | 1977 | 1560.3          | brun grisâtre 2,5 Y 5/2   | Agora                  |
| 3899 | 553.6  | 1977 | 3062            | violet rouge faible très friable 2,5 YR 4/8-5/8                 | Agora                  |
| 3900 | 553.7  | 1980 | 6002.3          | brun rougeâtre 2,5 YR 5/4-4/4                                   | Agora                  |
| 3901 | 553.8  | 1980 | 6019            | violet rouge 10 YR 5/8  | Agora                  |
| 3902 | 553.9  | 1990 | 799C            | jaune rougeâtre, fine 7,5 YR 7/6-7/8                            | Agora                  |
| 3903 | 553.10 | 1972 | 2380            | jaune rougeâtre, fine 7,5 YR 7/6-7/8                            | Thermes                |
| 3904 | 553.11 | 1972 | 2506            | rougeâtre rose, fine 10 R 7/8                                   | Thermes                |
| 3905 | 553.12 | 1973 | 1616            | brun rougeâtre 2,5 YR 5/4-4/4                                   | Thermes                |
| 3906 | 553.13 | 1973 | 2853            | brun rougeâtre 2,5 YR 5/4-4/4                                   | Thermes                |
| 3907 | 553.14 | 1973 | 2906            | jaune rougeâtre 7,5 YR 7/6-7/8                                  | Thermes                |
| 3908 | 553.15 | 1973 | 3198            | brun rougeâtre 2,5 YR 5/4-4/4                                   | Thermes                |



|             |        |             |         |   |                  |
|-------------|--------|-------------|---------|---|------------------|
| <b>3909</b> | 553.16 | <b>1973</b> | 3260    | brun rougeâtre 2,5 YR 5/4-4/4                   | Thermes          |
| <b>3910</b> | 553.17 | <b>1976</b> | 512.6   | brun clair rougeâtre 5 YR 6/4                   | Thermes          |
| <b>3911</b> | 553.18 | <b>1980</b> | 128.32  | jaune rougeâtre 7,5 YR 7/6-7/8                  | Thermes          |
| <b>3912</b> | 553.19 | <b>1983</b> | 100     | jaune rougeâtre 7,5 YR 7/6-7/8                  | Agora, Thermes B |
| <b>3913</b> | 553.20 | <b>1986</b> | 32.43   | jaune rougeâtre, fine 7,5 YR 7/6-7/8            | Thermes          |
| <b>3914</b> | 554.1  | <b>1975</b> | 253.1   | rosé orange 2,5 YR 7/6-7/8                      | Agora            |
| <b>3915</b> | 554.2  | <b>1976</b> | 1386.8  | brun grisâtre 2,5 Y 5/2                         | Agora            |
| <b>3916</b> | 554.3  | <b>1980</b> | 6042.1  | brun rougeâtre 2,5 YR 5/4-4/4                   | Agora            |
| <b>3917</b> | 554.4  | <b>1972</b> | 99*     | rosé orange, fine 2,5 YR 7/6-7/8                | Thermes          |
| <b>3918</b> | 554.5  | <b>1972</b> | 3033    | rouge foncé, fine 10 R 3/6                      | Thermes          |
| <b>3919</b> | 554.6  | <b>1972</b> | 3078    | violet rouge 10 YR 5/8                          | Thermes          |
| <b>3920</b> | 554.7  | <b>1972</b> | 3297    | rouge faible - rouge, fine 10 R 4/3-4/4         | Thermes          |
| <b>3921</b> | 554.8  | <b>1973</b> | 1853    | violet rouge 10 YR 5/8                          | Thermes          |
| <b>3922</b> | 554.9  | <b>1973</b> | 1920    | brun rougeâtre 2,5 YR 5/4-4/4                   | Thermes          |
| <b>3923</b> | 554.10 | <b>1973</b> | 2156    | brun rougeâtre 2,5 YR 5/4-4/4                   | Thermes          |
| <b>3924</b> | 554.11 | <b>1973</b> | 2353    | violet rouge faible 2,5 YR 4/8-5/8              | Thermes          |
| <b>3925</b> | 554.12 | <b>1973</b> | 3259    | violet rouge faible 2,5 YR 4/8-5/8              | Thermes          |
| <b>3926</b> | 554.13 | <b>1974</b> | 1501.20 | violet rouge faible 2,5 YR 4/8-5/8              | Thermes          |
| <b>3927</b> | 554.14 | <b>1974</b> | 1501.31 | brun grisâtre 2,5 Y 5/2                         | Thermes          |
| <b>3928</b> | 554.15 | <b>1974</b> | 1510.74 | violet rouge 10 YR 5/8                          | Thermes          |
| <b>3929</b> | 554.16 | <b>1974</b> | 1510.84 | violet rouge, grossière et friable 10 YR 5/8    | Thermes          |
| <b>3930</b> | 554.17 | <b>1974</b> | 1515.11 | violet rouge 10 YR 5/8                          | Thermes          |
| <b>3931</b> | 554.18 | <b>1974</b> | 1618.5  | violet rouge faible très friable 2,5 YR 4/8-5/8 | Thermes          |
| <b>3932</b> | 555.1  | <b>1975</b> | 277.19  | brun rougeâtre 2,5 YR 5/4-4/4                   | Agora            |
| <b>3933</b> | 556.1  | <b>1975</b> | 286.8   | rouge jaunâtre, fine 5 YR 5/8 ; rouge violet    | Agora            |
| <b>3934</b> | 556.2  | <b>1987</b> | 500.3   | rosé orange 2,5 YR 7/6-7/8                      | Agora            |
| <b>3935</b> | 556.3  | <b>1973</b> | 3246    | violet rouge 10 YR 5/8                          | Thermes          |
| <b>3936</b> | 556.4  | <b>1976</b> | 1338.11 | rosé orange 2,5 YR 7/6-7/8                      | Agora            |
| <b>3937</b> | 557.1  | <b>1975</b> | 287.2   | violet rouge 10 YR 5/8                          | Agora            |
| <b>3938</b> | 557.2  | <b>1977</b> | 2827.4  | violet rouge 10 YR 5/8                          | Agora            |
| <b>3939</b> | 558.1  | <b>1972</b> | 2751    | jaune rougeâtre, fine 7,5 YR 7/6-7/8            | Thermes          |
| <b>3940</b> | 558.2  | <b>1973</b> | 2423    | rosé orange, fine 2,5 YR 7/6-7/8                | Thermes          |
| <b>3941</b> | 558.3  | <b>1973</b> | 3169    | jaune rougeâtre, fine 7,5 YR 7/6-7/8            | Thermes          |
| <b>3942</b> | 559.1  | <b>1977</b> | 3091    | brun rougeâtre 2,5 YR 5/4-4/4                   | Agora            |
| <b>3943</b> | 559.2  | <b>1972</b> | 2769    | violet rouge, grossière 10 YR 5/8               | Thermes          |
| <b>3944</b> | 559.3  | <b>1973</b> | 3663    | jaune rougeâtre, fine 7,5 YR 7/6-7/8 ; brunâtre | Thermes          |
| <b>3945</b> | 559.4  | <b>1979</b> | 567.3   | brun rougeâtre 2,5 YR 5/4-4/4                   | Thermes          |

|      |        |      |              |   |              |
|------|--------|------|--------------|---|--------------|
| 3946 | 559.5  | 1986 | 28.1         | brun clair rougeâtre 5 YR 6/4                               | Thermes      |
| 3947 | 560.1  | 1974 | 1518.9       | brun grisâtre 2,5 Y 5/2                                     | Thermes      |
| 3948 | 560.2  | 1973 | 3666         | violet rouge 10 YR 5/8                                      | Thermes      |
| 3949 | 561.1  | 1972 | 420          | brun rougeâtre friable 2,5 YR 5/4-4/4                       | Agora        |
| 3950 | 561.2  | 1972 | 3450+73.1944 | brun clair rougeâtre 5 YR 6/4 ; violet brun                 | Thermes      |
| 3951 | 561.3  | 1973 | 1388         | jaune rougeâtre, fine 7,5 YR 7/6-7/8                        | Thermes      |
| 3952 | 561.4  | 1973 | 1526         | brun rougeâtre 2,5 YR 5/4-4/4                               | Thermes      |
| 3953 | 561.5  | 1973 | 1763         | violet rouge 10 YR 5/8                                      | Thermes      |
| 3954 | 561.6  | 1973 | 1901         | gris foncé 5 YR 5/5 (brûlé)                                 | Thermes      |
| 3955 | 561.7  | 1973 | 1916         | violet rouge 10 YR 5/8                                      | Thermes      |
| 3956 | 561.8  | 1974 | 1501.33      | brun clair rougeâtre 5 YR 6/4                               | Thermes      |
| 3957 | 561.9  | 1974 | 1510.75      | jaune rougeâtre 7,5 YR 7/6-7/8                              | Thermes      |
| 3958 | 561.10 | 1974 | 1515.5       | rouge 2,5 YR 5/6-5/8  | Thermes      |
| 3959 | 561.11 | 1977 | 1100.4       | brun rougeâtre, grossière et friable 2,5 YR 5/4-4/4         | Thermes      |
| 3960 | 561.12 | 1979 | 518.5        | violet rouge 10 YR 5/8                                      | Thermes      |
| 3961 | 562.1  | 1975 | 854.3        | violet rouge, grossière et friable 10 YR 5/8                | Agora        |
| 3962 | 562.2  | 1975 | 403.23       | brun grisâtre, grossière 2,5 Y 5/2                          | Agora        |
| 3963 | 562.3  | 1976 | 1284.7       | grise à gris foncé 10 YR 4/1-5/1 (brûlé)                    | Agora        |
| 3964 | 563.1  | 1991 | 310 T        | jaune rougeâtre, grossière 7,5 YR 7/6-7/8                   | Agora        |
| 3965 | 563.2  | 1972 | 3366         | rouge faible - rouge 10 R 4/3-4/4                           | Thermes      |
| 3966 | 564.1  | 1973 | 1506         | jaune rougeâtre, fine 7,5 YR 7/6-7/8                        | Thermes      |
| 3967 | 564.2  | 1973 | 3792         | rougeâtre rose 10 R 7/8                                     | Thermes      |
| 3968 | 565.1  | 1985 | 729          | brun jaunâtre clair 10 R 6/4                                | Agora        |
| 3969 | 734.1  | 1972 | 675bis       | brun rougeâtre 2,5 YR 5/4-4/4 ; violacé                     | Agora        |
| 3970 | 734.2  | 1972 | 676          | brun jaunâtre clair 10 R 6/4 ; violacé brun                 | Agora        |
| 3971 | 734.3  | 1974 | 536.1        | brun clair - jaune rougeâtre 7,5 YR 6/4-6/6 ; violacé rouge | Agora, AX 79 |
| 3972 | 734.4  | 1976 | 2027.33      | violet rouge 10 YR 5/8                                      | Agora        |
| 3973 | 734.5  | 1980 | 62.49        | violet rouge faible 2,5 YR 4/8-5/8 ; brun                   | Agora        |
| 3974 | 566.1  | 1973 | 1692         | violet rouge 10 YR 5/8                                      | Thermes      |
| 3975 | 566.2  | 1974 | 1508.17      | brun rougeâtre 2,5 YR 5/4-4/4                               | Thermes      |
| 3976 | 566.3  | 1979 | 519.21       | rouge faible - rouge 10 R 4/3-4/4                           | Thermes      |
| 3977 | 566.4  | 1985 | 1013.1       | brun rougeâtre, grossière 2,5 YR 5/4-4/4                    | Thermes      |
| 3978 | 566.5  | 1987 | 1051.1       | rosé orange 2,5 YR 7/6-7/8                                  | Thermes      |
| 3979 | 567.1  | 1976 | 1349.3       | rouge faible - rouge très friable 10 R 4/3-4/4              | Agora        |
| 3980 | 567.2  | 1980 | 6001         | gris foncé, grossière 5 YR 4/1                              | Agora        |
| 3981 | 567.3  | 1975 | 31.7         | brun rougeâtre 2,5 YR 5/4-4/4                               | Thermes      |
| 3982 | 568.1  | 1975 | 846.1        | rougeâtre rose 10 R 7/8 ; rouge violet                      | Agora        |

|      |        |      |                |   |         |
|------|--------|------|----------------|---|---------|
| 3983 | 568.2  | 1976 | 1282.8         | violet rouge 10 YR 5/8                      | Agora   |
| 3984 | 568.3  | 1976 | 1336.5         | rouge faible - rouge 10 R 4/3-4/4           | Agora   |
| 3985 | 568.4  | 1976 | 1802.1         | rosé orange 2,5 YR 7/6-7/8                  | Agora   |
| 3986 | 568.5  | 1978 | 1300.34        | rouge faible - rouge 10 R 4/3-4/4           | Agora   |
| 3987 | 568.6  | 1972 | 117*           | brun rougeâtre 2,5 YR 5/4-4/4               | Thermes |
| 3988 | 568.7  | 1972 | 666            | violet rouge 10 YR 5/8                      | Thermes |
| 3989 | 568.8  | 1973 | 1645           | brun rougeâtre 2,5 YR 5/4-4/4               | Thermes |
| 3990 | 568.9  | 1974 | 1538.3         | rosé orange 2,5 YR 7/6-7/8                  | Thermes |
| 3991 | 568.10 | 1976 | 615.5          | rouge faible - rouge 10 R 4/3-4/4           | Thermes |
| 3992 | 568.11 |      | sans no d'inv. | rosé orange 2,5 YR 7/6-7/8                  | Thermes |
| 3993 | 568.12 | 1972 | 256            | rouge faible - rouge 10 R 4/3-4/4           | Agora   |
| 3994 | 568.13 | 1975 | 236.1          | brun rougeâtre 2,5 YR 5/4-4/4               | Agora   |
| 3995 | 568.14 | 1975 | 611.1          | gris foncé, grossière 5 YR 4/1              | Agora   |
| 3996 | 568.15 | 1975 | 844.3          | gris clair faible 5 Y 7/1                   | Agora   |
| 3997 | 568.16 | 1975 | 852.4          | violet rouge 10 YR 5/8                      | Agora   |
| 3998 | 568.17 | 1976 | 2004.84        | brun rougeâtre 2,5 YR 5/4-4/4               | Agora   |
| 3999 | 568.18 | 1977 | 3101.2         | gris clair faible 5 Y 7/1                   | Agora   |
| 4000 | 568.19 | 1980 | 6042           | violet rouge 10 YR 5/8                      | Agora   |
| 4001 | 569.1  | 1972 | 548            | rosé orange 2,5 YR 7/6-7/8                  | Agora   |
| 4002 | 569.2  | 1975 | 265.7          | rouge faible - rouge 10 R 4/3-4/4           | Agora   |
| 4003 | 569.3  | 1975 | 407.5          | rougeâtre rose 10 R 7/8 ; rouge violet      | Agora   |
| 4004 | 569.4  | 1975 | 607.1          | violet rouge 10 YR 5/8                      | Agora   |
| 4005 | 569.5  | 1987 | 506.3          | violet rouge 10 YR 5/8                      | Agora   |
| 4006 | 569.6  | 1973 | 3908           | brun rougeâtre 2,5 YR 5/4-4/4               | Thermes |
| 4007 | 570.1  | 1977 | 2832.19        | rosé orange 2,5 YR 7/6-7/8                  | Agora   |
| 4008 | 570.2  | 1980 | 6044           | rouge faible - rouge 10 R 4/3-4/4           | Agora   |
| 4009 | 570.3  | 1987 | 500.1          | rouge jaunâtre, fine 5 YR 4/6               | Agora   |
| 4010 | 570.4  | 1972 | 3415           | violet rouge 10 YR 5/8                      | Thermes |
| 4011 | 570.5  | 1973 | 3443           | brun rougeâtre 2,5 YR 5/4-4/4               | Thermes |
| 4012 | 570.6  | 1974 | 1586.1         | brun rougeâtre 2,5 YR 5/4-4/4               | Thermes |
| 4013 | 570.7  | 1976 | 533.2          | brun jaunâtre clair 10 R 6/4                | Thermes |
| 4014 | 570.8  | 1987 | 1045.8         | rosé orange 2,5 YR 7/6-7/8                  | Thermes |
| 4015 | 570.9  | 1987 | 1051.3         | rouge faible - rouge 10 R 4/3-4/4           | Thermes |
| 4016 | 571.1  | 1975 | 852.3          | violet rouge 10 YR 5/8                      | Agora   |
| 4017 | 571.2  | 1976 | 1211.4         | brun rougeâtre 2,5 YR 5/4-4/4 ; violet brun | Agora   |
| 4018 | 571.3  | 1976 | 1269.1         | brun rougeâtre 2,5 YR 5/4-4/4               | Agora   |
| 4019 | 571.4  | 1977 | 3094           | brun rougeâtre 2,5 YR 5/4-4/4 ; violet      | Agora   |

|      |        |      |           |   |         |
|------|--------|------|-----------|---|---------|
| 4020 | 571.5  | 1972 | 2437      | rosé orange 2,5 YR 7/6-7/8                    | Thermes |
| 4021 | 571.6  | 1985 | 1000.7    | violet rouge 10 YR 5/8                        | Thermes |
| 4022 | 571.7  | 1987 | 1045.7bis | rouge faible - rouge 10 R 4/3-4/4             | Thermes |
| 4023 | 571.8  | 1972 | 672.4     | rouge jaunâtre, fine 5 YR 4/6                 | Agora   |
| 4024 | 571.9  | 1975 | 826.7     | violet rouge 10 YR 5/8                        | Agora   |
| 4025 | 571.10 | 1975 | 844.3bis  | brun rougeâtre 2,5 YR 5/4-4/4 ; violet        | Agora   |
| 4026 | 571.11 | 1976 | 1304.2    | gris clair faible 5 Y 7/1                     | Agora   |
| 4027 | 571.12 | 1976 | 1416.6    | gris foncé, grossière 5 YR 4/1                | Agora   |
| 4028 | 571.13 | 1976 | 1819.1    | violet rouge 10 YR 5/8                        | Agora   |
| 4029 | 571.14 | 1976 | 1841.6    | rosé orange 2,5 YR 7/6-7/8                    | Agora   |
| 4030 | 571.15 | 1976 | 2008.29   | rosé orange 2,5 YR 7/6-7/8                    | Agora   |
| 4031 | 571.16 | 1977 | 1540.5    | rosé orange 2,5 YR 7/6-7/8                    | Agora   |
| 4032 | 571.17 | 1977 | 3078      | violet rouge 10 YR 5/8                        | Agora   |
| 4033 | 571.18 | 1977 | 3092.2    | rosé orange 2,5 YR 7/6-7/8                    | Agora   |
| 4034 | 571.19 | 1977 | 3105.1    | violet rouge 10 YR 5/8                        | Agora   |
| 4035 | 571.20 | 1977 | 3601.4    | rosé orange 2,5 YR 7/6-7/8                    | Agora   |
| 4036 | 571.21 | 1980 | 6026.1    | brun rougeâtre 2,5 YR 5/4-4/4                 | Agora   |
| 4037 | 571.22 | 1980 | 6063      | brun rougeâtre 2,5 YR 5/4-4/4                 | Agora   |
| 4038 | 571.23 | 1990 | 813a      | brun rougeâtre 2,5 YR 5/4-4/4                 | Agora   |
| 4039 | 571.24 | 1972 | 104*      | rosé orange 2,5 YR 7/6-7/8                    | Thermes |
| 4040 | 571.25 | 1972 | 2457      | rouge faible - rouge 10 R 4/3-4/4             | Thermes |
| 4041 | 571.26 | 1972 | 3094      | rouge faible - rouge 10 R 4/3-4/4             | Thermes |
| 4042 | 571.27 | 1972 | 3449      | violet rouge 10 YR 5/8                        | Thermes |
| 4043 | 571.28 | 1973 | 1495      | brun rougeâtre 2,5 YR 5/4-4/4                 | Thermes |
| 4044 | 571.29 | 1973 | 1860      | brun rougeâtre 2,5 YR 5/4-4/4                 | Thermes |
| 4045 | 571.30 | 1973 | 1867      | brun rougeâtre 2,5 YR 5/4-4/4 ; violet        | Thermes |
| 4046 | 571.31 | 1973 | 1978      | rosé orange 2,5 YR 7/6-7/8                    | Thermes |
| 4047 | 571.32 | 1973 | 1979      | rougeâtre rose 10 R 7/8 ; rouge violet        | Thermes |
| 4048 | 571.33 | 1973 | 2363      | violet rouge 10 YR 5/8                        | Thermes |
| 4049 | 571.34 | 1973 | 2812      | rosé orange 2,5 YR 7/6-7/8                    | Thermes |
| 4050 | 571.35 | 1973 | 2942      | rouge faible - rouge 10 R 4/3-4/4             | Thermes |
| 4051 | 571.36 | 1973 | 3222      | rouge 10 R 5/6-4/6                            | Thermes |
| 4052 | 571.37 | 1973 | 3467      | rosé orange 2,5 YR 7/6-7/8                    | Thermes |
| 4053 | 571.38 | 1973 | 3704      | rosé orange 2,5 YR 7/6-7/8                    | Thermes |
| 4054 | 571.39 | 1973 | 3802      | rouge faible - rouge 10 R 4/3-4/4             | Thermes |
| 4055 | 571.40 | 1974 | 1515      | violet rouge 10 YR 5/8                        | Thermes |
| 4056 | 571.41 | 1974 | 1519.7    | violet rouge faible, grossière 2,5 YR 4/8-5/8 | Thermes |

|      |        |      |         |  |                   |
|------|--------|------|---------|--|-------------------|
| 4057 | 571.42 | 1974 | 1524.1  | rouge 10 R 5/6-4/6                                 | Thermes           |
| 4058 | 571.43 | 1974 | 1567.2  | rosé orange 2,5 YR 7/6-7/8                         | Thermes           |
| 4059 | 571.44 | 1974 | 1574.4  | rouge foncé, très friable 10 R 3/6                 | Thermes           |
| 4060 | 571.45 | 1974 | 1594.2  | violet rouge 10 YR 5/8                             | Thermes           |
| 4061 | 571.46 | 1974 | 1601.3  | brun rougeâtre 2,5 YR 5/4-4/4                      | Thermes           |
| 4062 | 571.47 | 1976 | 555.4   | violet rouge 10 YR 5/8                             | Thermes           |
| 4063 | 571.48 | 1979 | 578.5   | rosé orange 2,5 YR 7/6-7/8                         | Thermes           |
| 4064 | 571.49 | 1982 | 6.22    | brun rougeâtre 2,5 YR 5/4-4/4                      | Agora, Thermes B  |
| 4065 | 571.50 | 1986 | 15.33   | brun rougeâtre 2,5 YR 5/4-4/4 ; violet             | Thermes           |
| 4066 | 571.51 | 1986 | 15.35   | rouge faible - rouge 10 R 4/3-4/4                  | Thermes           |
| 4067 | 572.1  | 1975 | 277.23  | brun rougeâtre 2,5 YR 5/4-4/4                      | Agora             |
| 4068 | 572.2  | 1975 | 859.1   | gris clair faible 5 Y 7/1                          | Agora             |
| 4069 | 572.3  | 1976 | 1377.2  | rouge 10 R 5/6-4/6                                 | Agora             |
| 4070 | 572.4  | 1977 | 2810.2  | rouge foncé 10 R 3/6                               | Agora             |
| 4071 | 572.5  | 1983 | 1005    | violet rouge 10 YR 5/8                             | Agora             |
| 4072 | 572.6  | 1972 | 2153    | brun rougeâtre 2,5 YR 5/4-4/4                      | Thermes           |
| 4073 | 572.7  | 1972 | 2381    | brun rougeâtre 2,5 YR 5/4-4/4                      | Thermes           |
| 4074 | 572.8  | 1972 | 2508    | brun rougeâtre 2,5 YR 5/4-4/4                      | Thermes           |
| 4075 | 572.9  | 1972 | 3562    | jaune rougeâtre, fine 7,5 YR 7/8-6/8               | Thermes           |
| 4076 | 572.10 | 1973 | 1781    | rosé orange, fine 2,5 YR 7/6-7/8 ; violet brun     | Thermes           |
| 4077 | 572.11 | 1973 | 2443    | rosé orange, fine 2,5 YR 7/6-7/8                   | Thermes           |
| 4078 | 572.12 | 1974 | 1510.22 | violet rouge 10 YR 5/8 - gris clair faible 5 Y 7/1 | Thermes           |
| 4079 | 572.13 | 1974 | 1565.1  | brun rougeâtre 2,5 YR 5/4-4/4                      | Thermes           |
| 4080 | 572.14 | 1976 | 555.9   | rouge jaunâtre, fine 5 YR 4/6                      | Thermes           |
| 4081 | 572.15 | 1979 | 557.14  | rosé orange 2,5 YR 7/6-7/8                         | Thermes           |
| 4082 | 572.16 | 1979 | 567.2   | rouge faible - rouge 10 R 4/3-4/4                  | Thermes           |
| 4083 | 573.1  | 1972 | 113     | rouge foncé 10 R 3/6                               | Agora             |
| 4084 | 573.2  | 1972 | 321     | violet rouge 10 YR 5/8                             | Agora             |
| 4085 | 573.3  | 1972 | 466     | rosé orange 2,5 YR 7/6-7/8                         | Agora             |
| 4086 | 573.4  | 1972 | 478     | rouge 10 R 5/6-4/6                                 | Agora             |
| 4087 | 573.5  | 1972 | 609     | rouge foncé 10 R 3/6                               | Agora             |
| 4088 | 573.6  | 1972 | 672.5   | rouge jaunâtre, fine 5 YR 4/6                      | Agora             |
| 4089 | 573.7  | 1974 | 518.4   | rouge faible - rouge 10 R 4/3-4/4                  | Agora, AY 79' (E) |
| 4090 | 573.8  | 1974 | 518.5   | jaune rougeâtre 7,5 YR 7/8-6/8 ; brun violet       | Agora, AY 79' (E) |
| 4091 | 573.9  | 1974 | 579     | violet rouge 10 YR 5/8                             | Agora             |
| 4092 | 573.10 | 1974 | 580.1   | gris clair faible 5 Y 7/1                          | Agora, AY 80      |
| 4093 | 573.11 | 1974 | 581.5   | brun rougeâtre 2,5 YR 5/4-4/4                      | Agora, AX 80 (W)  |

|      |        |      |           |  |       |
|------|--------|------|-----------|--|-------|
| 4094 | 573.12 | 1975 | 177.20    | rosé orange 2,5 YR 7/6-7/8                         | Agora |
| 4095 | 573.13 | 1975 | 230.3     | rouge 10 R 5/6-4/6                                 | Agora |
| 4096 | 573.14 | 1975 | 232.19    | rouge faible - rouge 10 R 4/3-4/4                  | Agora |
| 4097 | 573.15 | 1975 | 235.1     | violet rouge 10 YR 5/8                             | Agora |
| 4098 | 573.16 | 1975 | 265.2     | rosé orange 2,5 YR 7/6-7/8                         | Agora |
| 4099 | 573.17 | 1975 | 270.7     | rouge 10 R 5/6-4/6                                 | Agora |
| 4100 | 573.18 | 1975 | 276.1     | rouge foncé 10 R 3/6                               | Agora |
| 4101 | 573.19 | 1975 | 277.13    | violet rouge 10 YR 5/8                             | Agora |
| 4102 | 573.20 | 1975 | 279.1     | brun rougeâtre 2,5 YR 5/4-4/4                      | Agora |
| 4103 | 573.21 | 1975 | 860.5     | brun rougeâtre 2,5 YR 5/4-4/4 ; violet             | Agora |
| 4104 | 573.22 | 1975 | 866.1     | rouge foncé 10 R 3/6                               | Agora |
| 4105 | 573.23 | 1975 | 886.2     | rouge 10 R 5/6-4/6                                 | Agora |
| 4106 | 573.24 | 1976 | 1802.1bis | rosé orange 2,5 YR 7/6-7/8                         | Agora |
| 4107 | 573.25 | 1976 | 2008.12   | violet rouge 10 YR 5/8                             | Agora |
| 4108 | 573.26 | 1976 | 2026.43   | violet rouge 10 YR 5/8                             | Agora |
| 4109 | 573.27 | 1976 | 2039.39   | rougeâtre rose 10 R 7/8                            | Agora |
| 4110 | 573.28 | 1977 | 1546      | violet rouge 10 YR 5/8                             | Agora |
| 4111 | 573.29 | 1977 | 1560.4    | rosé orange 2,5 YR 7/6-7/8                         | Agora |
| 4112 | 573.30 | 1977 | 1755.3    | rougeâtre rose 10 R 7/8                            | Agora |
| 4113 | 573.31 | 1977 | 2814.6bis | rosé orange 2,5 YR 7/6-7/8                         | Agora |
| 4114 | 573.32 | 1977 | 2819.4    | rouge 10 R 5/6-4/6                                 | Agora |
| 4115 | 573.33 | 1977 | 2821.16   | violet rouge 10 YR 5/8                             | Agora |
| 4116 | 573.34 | 1977 | 2841.16   | rosé orange 2,5 YR 7/6-7/8                         | Agora |
| 4117 | 573.35 | 1977 | 2844.3    | brun rougeâtre 2,5 YR 5/4-4/4                      | Agora |
| 4118 | 573.36 | 1977 | 3008.31   | rosé orange 2,5 YR 7/6-7/8                         | Agora |
| 4119 | 573.37 | 1977 | 3060      | violet rouge 10 YR 5/8                             | Agora |
| 4120 | 573.38 | 1977 | 3087.1    | rougeâtre rose 10 R 7/8                            | Agora |
| 4121 | 573.39 | 1979 | 5016.4    | rougeâtre rose 10 R 7/8                            | Agora |
| 4122 | 573.40 | 1980 | 6033.3    | violet rouge 10 YR 5/8 - gris clair faible 5 Y 7/1 | Agora |
| 4123 | 573.41 | 1980 | 6046.3    | violet rouge 10 YR 5/8                             | Agora |
| 4124 | 573.42 | 1980 | 6067      | rosé orange 2,5 YR 7/6-7/8                         | Agora |
| 4125 | 573.43 | 1980 | 6228      | gris foncé 5 YR 4/1 (brûlé et mal cuit)            | Agora |
| 4126 | 573.44 | 1982 | 1031.1    | rosé orange 2,5 YR 7/6-7/8                         | Agora |
| 4127 | 573.45 | 1983 | 1109      | violet rouge 10 YR 5/8                             | Agora |
| 4128 | 573.46 | 1987 | 501.5     | rosé orange 2,5 YR 7/6-7/8                         | Agora |
| 4129 | 573.47 | 1990 | 796       | rosé orange, fine 2,5 YR 7/6-7/8                   | Agora |
| 4130 | 573.48 | 1990 | 829       | brun rougeâtre 2,5 YR 5/4-4/4                      | Agora |

|      |        |      |         |  |         |
|------|--------|------|---------|--|---------|
| 4131 | 573.49 | 1991 | 307 F   | brun rougeâtre 2,5 YR 5/4-4/4                  | Agora   |
| 4132 | 573.50 | 1991 | 310 S1  | rosé orange 2,5 YR 7/6-7/8                     | Agora   |
| 4133 | 573.51 | 1991 | 310 Y1  | brun rougeâtre 2,5 YR 5/4-4/4                  | Agora   |
| 4134 | 573.52 | 1991 | 310 Z   | rouge 10 R 5/6-4/6                             | Agora   |
| 4135 | 573.53 | 1991 | 313 G4  | rouge foncé 10 R 3/6                           | Agora   |
| 4136 | 573.54 | 1991 | 503     | rougeâtre rose 10 R 7/8                        | Agora   |
| 4137 | 573.55 | 1972 | 99 (1)* | rougeâtre rose 10 R 7/8                        | Thermes |
| 4138 | 573.56 | 1972 | 1282    | rosé orange, fine 2,5 YR 7/6-7/8 ; transparent | Thermes |
| 4139 | 573.57 | 1972 | 1025    | rosé orange 2,5 YR 7/6-7/8                     | Thermes |
| 4140 | 573.58 | 1972 | 1655    | violet rouge 10 YR 5/8                         | Thermes |
| 4141 | 573.59 | 1972 | 1875    | rosé orange 2,5 YR 7/6-7/8                     | Thermes |
| 4142 | 573.60 | 1972 | 2208    | brun rougeâtre 2,5 YR 5/4-4/4                  | Thermes |
| 4143 | 573.61 | 1972 | 2804    | brun rougeâtre 2,5 YR 5/4-4/4 ; violet         | Thermes |
| 4144 | 573.62 | 1972 | 3018    | rouge jaunâtre 5 YR 4/6                        | Thermes |
| 4145 | 573.63 | 1972 | 3041    | rosé orange 2,5 YR 7/6-7/8                     | Thermes |
| 4146 | 573.64 | 1972 | 3169    | rouge faible - rouge 10 R 4/3-4/4              | Thermes |
| 4147 | 573.65 | 1972 | 3252    | rouge 10 R 5/6-4/6                             | Thermes |
| 4148 | 573.66 | 1972 | 3402    | rouge foncé 10 R 3/6                           | Thermes |
| 4149 | 573.67 | 1972 | 3406    | rouge faible - rouge 10 R 4/3-4/4              | Thermes |
| 4150 | 573.68 | 1972 | 3411    | brun rougeâtre 2,5 YR 5/4-4/4                  | Thermes |
| 4151 | 573.69 | 1972 | 3651    | violet rouge 10 YR 5/8                         | Thermes |
| 4152 | 573.70 | 1973 | 1211    | brun rougeâtre 2,5 YR 5/4-4/4                  | Thermes |
| 4153 | 573.71 | 1973 | 1486    | rosé orange 2,5 YR 7/6-7/8                     | Thermes |
| 4154 | 573.72 | 1973 | 1553    | rosé orange 2,5 YR 7/6-7/8                     | Thermes |
| 4155 | 573.73 | 1973 | 1554    | rouge 10 R 5/6-4/6                             | Thermes |
| 4156 | 573.74 | 1973 | 1770    | rouge foncé 10 R 3/6                           | Thermes |
| 4157 | 573.75 | 1973 | 1904    | rouge jaunâtre 5 YR 4/6                        | Thermes |
| 4158 | 573.76 | 1973 | 1930    | violet rouge 10 YR 5/8                         | Thermes |
| 4159 | 573.77 | 1973 | 1927    | rosé orange 2,5 YR 7/6-7/8                     | Thermes |
| 4160 | 573.78 | 1973 | 1936    | rouge foncé 10 R 3/6                           | Thermes |
| 4161 | 573.79 | 1973 | 1207    | violet rouge 10 YR 5/8                         | Thermes |
| 4162 | 573.80 | 1973 | 2305    | gris clair faible 5 Y 7/1                      | Thermes |
| 4163 | 573.81 | 1973 | 2437    | gris foncé 5 YR 4/1 (brûlé)                    | Thermes |
| 4164 | 573.82 | 1973 | 2563    | gris foncé 5 YR 4/1 (brûlé)                    | Thermes |
| 4165 | 573.83 | 1973 | 3024    | violet rouge 10 YR 5/8                         | Thermes |
| 4166 | 573.84 | 1973 | 3213    | rosé orange 2,5 YR 7/6-7/8                     | Thermes |
| 4167 | 573.85 | 1973 | 3354    | rouge 10 R 5/6-4/6                             | Thermes |

|      |         |      |          |   |         |
|------|---------|------|----------|---|---------|
| 4168 | 573.86  | 1973 | 3649     | rouge foncé 10 R 3/6                      | Thermes |
| 4169 | 573.87  | 1973 | 4078     | rosé orange, fine 2,5 YR 7/6-7/8          | Thermes |
| 4170 | 573.88  | 1974 | 1510.58  | rouge 10 R 5/6-4/6                        | Thermes |
| 4171 | 573.89  | 1974 | 1510.67  | violet rouge 10 YR 5/8                    | Thermes |
| 4172 | 573.90  | 1974 | 1510.71  | brun rougeâtre 2,5 YR 5/4-4/4             | Thermes |
| 4173 | 573.91  | 1974 | 1510.77  | brun rougeâtre 2,5 YR 5/4-4/4 ; brun      | Thermes |
| 4174 | 573.92  | 1974 | 1510.85  | rosé orange 2,5 YR 7/6-7/8                | Thermes |
| 4175 | 573.93  | 1974 | 1510.87  | gris clair faible 5 Y 7/1                 | Thermes |
| 4176 | 573.94  | 1974 | 1510.91  | gris foncé 5 YR 4/1 (brûlé)               | Thermes |
| 4177 | 573.95  | 1974 | 1510.92  | violet rouge 10 YR 5/8                    | Thermes |
| 4178 | 573.96  | 1974 | 1515.13  | rouge foncé 10 R 3/6                      | Thermes |
| 4179 | 573.97  | 1974 | 1515.1   | rouge foncé 10 R 3/6                      | Thermes |
| 4180 | 573.98  | 1974 | 1515.10  | violet rouge 10 YR 5/8                    | Thermes |
| 4181 | 573.99  | 1974 | 1510.56  | rouge 10 R 5/6-4/6                        | Thermes |
| 4182 | 573.100 | 1974 | 1517.144 | rosé orange 2,5 YR 7/6-7/8                | Thermes |
| 4183 | 573.101 | 1974 | 1518.2   | rouge faible - rouge 10 R 4/3-4/4         | Thermes |
| 4184 | 573.102 | 1974 | 1518.152 | rouge foncé 10 R 3/6                      | Thermes |
| 4185 | 573.103 | 1974 | 1521.53  | rouge faible - rouge 10 R 4/3-4/4         | Thermes |
| 4186 | 573.104 | 1974 | 1521.59  | violet rouge 10 YR 5/8                    | Thermes |
| 4187 | 573.105 | 1974 | 1535.61  | brun rougeâtre 2,5 YR 5/4-4/4             | Thermes |
| 4188 | 573.106 | 1974 | 1535.65  | brun rougeâtre 2,5 YR 5/4-4/4             | Thermes |
| 4189 | 573.107 | 1974 | 1535.76  | violet rouge 10 YR 5/8                    | Thermes |
| 4190 | 573.108 | 1974 | 1535.78  | rosé orange, fine 2,5 YR 7/6-7/8          | Thermes |
| 4191 | 573.109 | 1974 | 1535.81  | rosé orange 2,5 YR 7/6-7/8                | Thermes |
| 4192 | 573.110 | 1974 | 1581.36  | rouge 2,5 YR 5/6                          | Thermes |
| 4193 | 573.111 | 1974 | 1581.40  | rouge 10 R 5/6-4/6                        | Thermes |
| 4194 | 573.112 | 1974 | 1581.43  | rouge 2,5 YR 5/6                          | Thermes |
| 4195 | 573.113 | 1974 | 1598.1   | violet rouge 10 YR 5/8                    | Thermes |
| 4196 | 573.114 | 1975 | 8.19     | rosé orange 2,5 YR 7/6-7/8                | Thermes |
| 4197 | 573.115 | 1976 | 566.5    | rouge 2,5 YR 5/6                          | Thermes |
| 4198 | 573.116 | 1976 | 587.12   | rouge foncé 10 R 3/6                      | Thermes |
| 4199 | 573.117 | 1977 | 1001.3   | violet rouge 10 YR 5/8                    | Thermes |
| 4200 | 573.118 | 1977 | 1001.6   | violet rouge 10 YR 5/8 ; brun             | Thermes |
| 4201 | 573.119 | 1977 | 1011.9   | rougeâtre rose, fine 10 R 7/8 ; rougeâtre | Thermes |
| 4202 | 573.120 | 1977 | 1064.4   | rouge jaunâtre 5 YR 4/6                   | Thermes |
| 4203 | 573.121 | 1977 | 1083.41  | rosé orange 2,5 YR 7/6-7/8                | Thermes |
| 4204 | 573.122 | 1979 | 632.110  | rouge 2,5 YR 5/6                          | Thermes |



|      |         |      |            |   |         |
|------|---------|------|------------|---|---------|
| 4205 | 573.123 | 1981 | 616.28     | brun rougeâtre 2,5 YR 5/4-4/4 ; brun        | Thermes |
| 4206 | 573.124 | 1985 | 1013.10    | brun grisâtre friable 2,5 Y 5/2             | Thermes |
| 4207 | 573.125 | 1985 | 1023.3     | brun grisâtre friable 2,5 Y 5/2             | Thermes |
| 4208 | 573.126 | 1986 | 26.44      | gris clair faible 5 Y 7/1                   | Thermes |
| 4209 | 573.127 | 1987 | 1036.42    | violet rouge 10 YR 5/8                      | Thermes |
| 4210 | 573.128 | 1987 | 1045.20    | rosé orange 2,5 YR 7/6-7/8                  | Thermes |
| 4211 | 573.129 | 1987 | 1051.6     | rouge foncé 10 R 3/6                        | Thermes |
| 4212 | 573.130 | 1988 | 5085       | rouge, grossière 10 R 5/6-4/6               | Thermes |
| 4213 | 573.131 | 1989 | 15.13      | violet rouge 10 YR 5/8                      | Thermes |
| 4214 | 574.1   | 1975 | 834.1      | violet rouge 10 YR 5/8 ; brun               | Agora   |
| 4215 | 574.2   | 1976 | 1303.2     | violet rouge 10 YR 5/8                      | Agora   |
| 4216 | 574.3   | 1991 | 310 R1     | rouge 10 R 5/6-4/6                          | Agora   |
| 4217 | 574.4   | 1972 | 99 (3)*    | rouge faible - rouge 10 R 4/3-4/4           | Thermes |
| 4218 | 574.5   | 1972 | 2206       | violet rouge 10 YR 5/8                      | Thermes |
| 4219 | 574.6   | 1972 | 3292       | brun rougeâtre 2,5 YR 5/4-4/4               | Thermes |
| 4220 | 574.7   | 1972 | 3403       | rouge, grossière 10 R 5/6-4/6               | Thermes |
| 4221 | 574.8   | 1973 | 1225       | gris clair faible 5 Y 7/1                   | Thermes |
| 4222 | 574.9   | 1973 | 1861       | rosé orange 2,5 YR 7/6-7/8                  | Thermes |
| 4223 | 574.10  | 1973 | 1895       | violet rouge 10 YR 5/8                      | Thermes |
| 4224 | 574.11  | 1973 | 2150       | rouge 10 R 5/6-4/6                          | Thermes |
| 4225 | 574.12  | 1973 | 2915       | violet rouge 10 YR 5/8                      | Thermes |
| 4226 | 574.13  | 1973 | 3214       | brun rougeâtre 2,5 YR 5/4-4/4               | Thermes |
| 4227 | 574.14  | 1973 | 3253       | rouge 10 R 5/6-4/6                          | Thermes |
| 4228 | 574.15  | 1973 | 3290       | brun rougeâtre 2,5 YR 5/4-4/4               | Thermes |
| 4229 | 574.16  | 1973 | 3482       | rosé orange 2,5 YR 7/6-7/8                  | Thermes |
| 4230 | 574.17  | 1973 | 3525       | violet rouge 10 YR 5/8                      | Thermes |
| 4231 | 574.18  | 1973 | 3789       | brun rougeâtre 2,5 YR 5/4-4/4               | Thermes |
| 4232 | 574.19  | 1973 | 3963       | brun rougeâtre 2,5 YR 5/4-4/4               | Thermes |
| 4233 | 574.20  | 1974 | 1510.72    | brun rougeâtre 2,5 YR 5/4-4/4               | Thermes |
| 4234 | 574.21  | 1974 | 1510.89    | violet rouge 10 YR 5/8                      | Thermes |
| 4235 | 574.22  | 1974 | 1510.83+94 | brun rougeâtre 2,5 YR 5/4-4/4               | Thermes |
| 4236 | 574.23  | 1974 | 1517.153   | brun grisâtre 2,5 Y 5/2                     | Thermes |
| 4237 | 574.24  | 1974 | 1535.77    | violet rouge 10 YR 5/8                      | Thermes |
| 4238 | 574.25  | 1974 | 1581.37    | brun clair - jaune rougeâtre 7,5 YR 6/4-6/6 | Thermes |
| 4239 | 574.26  | 1976 | 512.22     | rosé orange 2,5 YR 7/6-7/8                  | Thermes |
| 4240 | 574.27  | 1977 | 1037.9     | jaune rougeâtre, fine 7,5 YR 7/6-7/8        | Thermes |
| 4241 | 574.28  | 1979 | 516.22     | brun rougeâtre 2,5 YR 5/4-4/4               | Thermes |

|      |        |      |                  |   |                   |
|------|--------|------|------------------|---|-------------------|
| 4242 | 575.1  | 1972 | 257              | jaune brunâtre 10 YR 7/6                    | Agora             |
| 4243 | 575.2  | 1974 | 518.6            | gris clair faible 5 Y 7/1                   | Agora, AY 79' (E) |
| 4244 | 575.3  | 1974 | 521.3            | violet rouge 10 YR 5/8 ; brun               | Agora, AY 80      |
| 4245 | 575.4  | 1975 | 214.1            | brune très friable 7,5 YR 4/4-4/6           | Agora             |
| 4246 | 575.5  | 1975 | 234.1            | violet rouge 10 YR 5/8 ; brun               | Agora             |
| 4247 | 575.6  | 1975 | 263.16           | violet rouge 10 YR 5/8 ; brun               | Agora             |
| 4248 | 575.7  | 1975 | 266.1            | violet rouge 10 YR 5/8 ; brun               | Agora             |
| 4249 | 575.8  | 1975 | 277.7            | brun rougeâtre 2,5 YR 5/4-4/4               | Agora             |
| 4250 | 575.9  | 1975 | 279.2            | jaune rougeâtre 7,5 YR 7/8-6/8 (mal cuit)   | Agora             |
| 4251 | 575.10 | 1975 | 282.1            | brun clair - jaune rougeâtre 7,5 YR 6/4-6/6 | Agora             |
| 4252 | 575.11 | 1975 | 353.2            | rouge 2,5 YR 5/6                            | Agora             |
| 4253 | 575.12 | 1975 | 403.22           | brun rougeâtre 2,5 YR 5/4-4/4               | Agora             |
| 4254 | 575.13 | 1975 | 416.3            | brun rougeâtre 2,5 YR 5/4-4/4               | Agora             |
| 4255 | 575.14 | 1975 | 427.1            | gris clair faible 5 Y 7/1                   | Agora             |
| 4256 | 575.15 | 1975 | 502.3            | grise à brune 7,5 YR 5/0-5/6                | Agora             |
| 4257 | 575.16 | 1975 | 787.3            | rouge 2,5 YR 5/6                            | Agora             |
| 4258 | 575.17 | 1975 | 812.1            | violet rouge faible 2,5 YR 4/8-5/8          | Agora             |
| 4259 | 575.18 | 1975 | 821.2            | violet rouge faible 2,5 YR 4/8-5/8          | Agora             |
| 4260 | 575.19 | 1975 | 826.5            | violet rouge faible 2,5 YR 4/8-5/8          | Agora             |
| 4261 | 575.20 | 1975 | 844.1            | brun rougeâtre 2,5 YR 5/4-4/4               | Agora             |
| 4262 | 575.21 | 1975 | 852.6            | rouge faible - rouge 10 R 4/3-4/4           | Agora             |
| 4263 | 575.22 | 1975 | 862.1            | violet rouge 10 YR 5/8 ; brun               | Agora             |
| 4264 | 575.23 | 1976 | 1273.7           | rouge faible - rouge 10 R 4/3-4/4           | Agora             |
| 4265 | 575.24 | 1976 | 1289.5           | brun grisâtre friable 2,5 Y 5/2             | Agora             |
| 4266 | 575.25 | 1976 | 1342             | violet rouge 10 YR 5/8 ; brun               | Agora             |
| 4267 | 575.26 | 1976 | 1409.5           | jaune brunâtre 10 YR 7/6                    | Agora             |
| 4268 | 575.27 | 1976 | 1851.2           | violet rouge 10 YR 5/8 ; brun               | Agora             |
| 4269 | 575.28 | 1976 | 2017.41+42+45+50 | violet rouge 10 YR 5/8 ; brun               | Agora             |
| 4270 | 575.29 | 1976 | 2021.4           | gris foncé 5 YR 4/1 (brûlé)                 | Agora             |
| 4271 | 575.30 | 1977 | 1543.8           | rouge faible - rouge 10 R 4/3-4/4           | Agora             |
| 4272 | 575.31 | 1977 | 1546.1           | rosé orange 2,5 YR 7/6-7/8                  | Agora             |
| 4273 | 575.32 | 1977 | 1546.3           | rougeâtre rose 10 R 7/8                     | Agora             |
| 4274 | 575.33 | 1977 | 2814.6           | brun grisâtre 2,5 Y 5/2                     | Agora             |
| 4275 | 575.34 | 1977 | 2827.7           | brun rougeâtre 2,5 YR 5/4-4/4               | Agora             |
| 4276 | 575.35 | 1977 | 2831.1           | rosé orange 2,5 YR 7/6-7/8                  | Agora             |
| 4277 | 575.36 | 1977 | 2832.16          | brun rougeâtre 2,5 YR 5/4-4/4               | Agora             |
| 4278 | 575.37 | 1977 | 3088             | brun rougeâtre, fine 2,5 YR 5/4-4/4         | Agora             |

|      |        |      |         |   |         |
|------|--------|------|---------|---|---------|
| 4279 | 575.38 | 1977 | 3112    | violet rouge 10 YR 5/8 ; brun                     | Agora   |
| 4280 | 575.39 | 1979 | 5016.5  | rouge 2,5 YR 5/6                                  | Agora   |
| 4281 | 575.40 | 1980 | 6008.1  | rosé orange, fine 2,5 YR 7/6-7/8                  | Agora   |
| 4282 | 575.41 | 1980 | 6050    | rougeâtre rose 10 R 7/8                           | Agora   |
| 4283 | 575.42 | 1980 | 6051    | brun rougeâtre 2,5 YR 5/4-4/4                     | Agora   |
| 4284 | 575.43 | 1980 | 6253    | rougeâtre rose 10 R 7/8                           | Agora   |
| 4285 | 575.44 | 1983 | 1002bis | rouge 10 R 5/6-4/6                                | Agora   |
| 4286 | 575.45 | 1983 | 1102    | brun clair - jaune rougeâtre, fine 7,5 YR 6/4-6/6 | Agora   |
| 4287 | 575.46 | 1985 | 712.19  | rosé orange 2,5 YR 7/6-7/8                        | Agora   |
| 4288 | 575.47 | 1985 | 718.17  | brun jaunâtre clair, friable 10 R 6/4             | Agora   |
| 4289 | 575.48 | 1986 | 806bis  | rouge faible - rouge 10 R 4/3-4/4                 | Agora   |
| 4290 | 575.49 | 1987 | 529.2   | brun rougeâtre, friable 2,5 YR 5/4-4/4            | Agora   |
| 4291 | 575.50 | 1972 | 98*     | rouge jaunâtre 5 YR 4/6                           | Thermes |
| 4292 | 575.51 | 1972 | 105*    | rougeâtre rose 10 R 7/8                           | Thermes |
| 4293 | 575.52 | 1972 | 1656    | brun rougeâtre 2,5 YR 5/4-4/4                     | Thermes |
| 4294 | 575.53 | 1972 | 1660    | brun rougeâtre 2,5 YR 5/4-4/4                     | Thermes |
| 4295 | 575.54 | 1972 | 1662    | rouge faible - rouge 10 R 4/3-4/4                 | Thermes |
| 4296 | 575.55 | 1972 | 2383    | brun rougeâtre 2,5 YR 5/4-4/4                     | Thermes |
| 4297 | 575.56 | 1972 | 2384    | violet rouge 10 YR 5/8                            | Thermes |
| 4298 | 575.57 | 1972 | 3367    | jaune rougeâtre, fine 7,5 YR 7/6-7/8              | Thermes |
| 4299 | 575.58 | 1973 | 1551    | rouge faible - rouge 10 R 4/3-4/4                 | Thermes |
| 4300 | 575.59 | 1973 | 1665    | rosé orange 2,5 YR 7/6-7/8                        | Thermes |
| 4301 | 575.60 | 1973 | 2267    | brun rougeâtre 2,5 YR 5/4-4/4                     | Thermes |
| 4302 | 575.61 | 1973 | 2446    | violet rouge 10 YR 5/8                            | Thermes |
| 4303 | 575.62 | 1973 | 2448    | rouge faible - rouge 10 R 4/3-4/4                 | Thermes |
| 4304 | 575.63 | 1973 | 2857    | rouge faible - rouge 10 R 4/3-4/4                 | Thermes |
| 4305 | 575.64 | 1973 | 2880    | rouge faible - rouge 10 R 4/3-4/4                 | Thermes |
| 4306 | 575.65 | 1973 | 3313    | rouge foncé 10 R 3/6                              | Thermes |
| 4307 | 575.66 | 1973 | 3470    | rouge jaunâtre 5 YR 4/6                           | Thermes |
| 4308 | 575.67 | 1973 | 3478    | rouge jaunâtre 5 YR 4/6                           | Thermes |
| 4309 | 575.68 | 1973 | 3619    | brun rougeâtre 2,5 YR 5/4-4/4                     | Thermes |
| 4310 | 575.69 | 1973 | 3675    | rougeâtre rose 10 R 7/8                           | Thermes |
| 4311 | 575.70 | 1973 | 3839    | brun rougeâtre 2,5 YR 5/4-4/4                     | Thermes |
| 4312 | 575.71 | 1973 | 4036    | rouge jaunâtre 5 YR 4/6                           | Thermes |
| 4313 | 575.72 | 1973 | 4189    | rouge foncé 10 R 3/6                              | Thermes |
| 4314 | 575.73 | 1974 | 1515.15 | violet rouge 10 YR 5/8                            | Thermes |
| 4315 | 575.74 | 1975 | 9.6     | rougeâtre rose, fine 10 R 7/8                     | Thermes |

|      |        |      |            |  |         |
|------|--------|------|------------|--|---------|
| 4316 | 575.75 | 1976 | 611.4      | violet rouge faible 2,5 YR 4/8-5/8           | Thermes |
| 4317 | 575.76 | 1977 | 1022.63    | rouge foncé 10 R 3/6                         | Thermes |
| 4318 | 575.77 | 1977 | 1024.6     | rosé orange 2,5 YR 7/6-7/8                   | Thermes |
| 4319 | 575.78 | 1979 | 632.11+108 | brun rougeâtre 2,5 YR 5/4-4/4 ; blanchâtre   | Thermes |
| 4320 | 575.79 | 1986 | 24.26      | brun jaunâtre clair 10 R 6/4                 | Thermes |
| 4321 | 575.80 | 1987 | 1066.10    | rouge jaunâtre, fine 5 YR 4/6                | Thermes |
| 4322 | 576.1  | 1972 | 287        | rouge faible - rouge 10 R 4/3-4/4            | Agora   |
| 4323 | 576.2  | 1972 | 455        | gris clair faible, fine 5 Y 7/1              | Agora   |
| 4324 | 576.3  | 1972 | 541        | brun rougeâtre 2,5 YR 5/4-4/4                | Agora   |
| 4325 | 576.4  | 1975 | 229.2      | brun rougeâtre 2,5 YR 5/4-4/4                | Agora   |
| 4326 | 576.5  | 1975 | 251.2      | violet rouge faible 2,5 YR 4/8-5/8           | Agora   |
| 4327 | 576.6  | 1975 | 273.5      | brun rougeâtre 2,5 YR 5/4-4/4                | Agora   |
| 4328 | 576.7  | 1975 | 277.11     | brun rougeâtre 2,5 YR 5/4-4/4                | Agora   |
| 4329 | 576.8  | 1975 | 277.18     | rosé orange 2,5 YR 7/6-7/8                   | Agora   |
| 4330 | 576.9  | 1975 | 847.1      | brun grisâtre 2,5 Y 5/2                      | Agora   |
| 4331 | 576.10 | 1975 | 860.1      | brun grisâtre 2,5 Y 5/2                      | Agora   |
| 4332 | 576.11 | 1975 | 860.4      | violet rouge 10 YR 5/8 ; brun                | Agora   |
| 4333 | 576.12 | 1976 | 1342.20    | violet rouge faible 2,5 YR 4/8-5/8           | Agora   |
| 4334 | 576.13 | 1976 | 1803.2     | rouge 2,5 YR 5/6                             | Agora   |
| 4335 | 576.14 | 1976 | 1807.2     | rougeâtre rose 10 R 7/8                      | Agora   |
| 4336 | 576.15 | 1976 | 2019.39    | violet rouge 10 YR 5/8 ; brun                | Agora   |
| 4337 | 576.16 | 1976 | 2039.46    | gris clair faible 5 Y 7/1                    | Agora   |
| 4338 | 576.17 | 1977 | 2845.2     | rouge faible - rouge 10 R 4/3-4/4            | Agora   |
| 4339 | 576.18 | 1979 | 5028.3     | rosé orange, friable 2,5 YR 7/6-7/8          | Agora   |
| 4340 | 576.19 | 1980 | 6015.2     | rouge faible - rouge, grossière 10 R 4/3-4/4 | Agora   |
| 4341 | 576.20 | 1980 | 6040       | brun rougeâtre 2,5 YR 5/4-4/4                | Agora   |
| 4342 | 576.21 | 1987 | 556        | brun rougeâtre, friable 2,5 YR 5/4-4/4       | Agora   |
| 4343 | 576.22 | 1972 | 13*        | rouge 2,5 YR 5/6                             | Thermes |
| 4344 | 576.23 | 1972 | 94*        | rouge faible - rouge 10 R 4/3-4/4            | Thermes |
| 4345 | 576.24 | 1972 | 1652       | rougeâtre rose 10 R 7/8                      | Thermes |
| 4346 | 576.25 | 1972 | 2750       | violet rouge 10 YR 5/8                       | Thermes |
| 4347 | 576.26 | 1972 | 3079       | gris clair faible 5 Y 7/1                    | Thermes |
| 4348 | 576.27 | 1973 | 2357       | rougeâtre rose 10 R 7/8                      | Thermes |
| 4349 | 576.28 | 1973 | 2856       | rouge jaunâtre, fine 5 YR 4/6                | Thermes |
| 4350 | 576.29 | 1973 | 3672       | gris foncé 5 YR 4/1 (brûlé)                  | Thermes |
| 4351 | 576.30 | 1974 | 1550.1     | jaune rougeâtre, fine 7,5 YR 7/6-7/8         | Thermes |
| 4352 | 576.31 | 1976 | 567.5      | brun rougeâtre 2,5 YR 5/4-4/4                | Thermes |

|      |        |      |         |  |                        |
|------|--------|------|---------|--|------------------------|
| 4353 | 576.32 | 1979 | 568.23  | rouge foncé, grossière et friable 10 R 3/6               | Thermes                |
| 4354 | 576.33 | 1979 | 622.16  | brune, fine et friable 7,5 YR 4/4-4/6                    | Thermes                |
| 4355 | 576.34 | 1989 | 15.37   | jaune rougeâtre, fine 7,5 YR 7/6-7/8                     | Thermes                |
| 4356 | 576.35 | 1989 | 39.14   | violet rouge 10 YR 5/8                                   | Thermes                |
| 4357 | 577.1  | 1972 | 529     | brun rougeâtre 2,5 YR 5/4-4/4                            | Agora                  |
| 4358 | 577.2  | 1975 | 632.2   | brun rougeâtre 2,5 YR 5/4-4/4                            | Agora                  |
| 4359 | 577.3  | 1980 | 6033.2  | rosé orange 2,5 YR 7/6-7/8                               | Agora                  |
| 4360 | 577.4  | 1973 | 2244    | rouge jaunâtre, fine 5 YR 4/6                            | Thermes                |
| 4361 | 577.5  | 1973 | 2272    | rosé orange, fine 2,5 YR 7/6-7/8                         | Thermes                |
| 4362 | 577.6  | 1974 | 1614.2  | violet rouge 10 YR 5/8                                   | Thermes                |
| 4363 | 578.1  | 1976 | 1307.15 | rosé orange, fine 2,5 YR 7/6-7/8                         | Agora                  |
| 4364 | 578.2  | 1990 | 795bis  | violet rouge faible 2,5 YR 4/8-5/8                       | Agora                  |
| 4365 | 579.1  | 1991 | 310 Z1  | rouge faible - rouge 10 R 4/3-4/4                        | Agora                  |
| 4366 | 579.2  | 1972 | C 27378 | rougeâtre rose 10 R 7/8                                  | Thermes, AD 50, sac 99 |
| 4367 | 579.3  | 1972 | 1601    | rouge faible - rouge 10 R 4/3-4/4                        | Thermes                |
| 4368 | 579.4  | 1972 | 1612    | jaune rougeâtre 7,5 YR 7/6-7/8                           | Thermes                |
| 4369 | 579.5  | 1972 | 3074    | brun rougeâtre 2,5 YR 5/4-4/4                            | Thermes                |
| 4370 | 579.6  | 1972 | 3414    | rouge 2,5 YR 5/6   | Thermes                |
| 4371 | 579.7  | 1973 | 1829    | violet rouge faible 2,5 YR 4/8-5/8 (mal cuit)            | Thermes                |
| 4372 | 579.8  | 1973 | 3255    | violet rouge 10 YR 5/8                                   | Thermes                |
| 4373 | 579.9  | 1976 | 584.24  | rouge faible - rouge 10 R 4/3-4/4                        | Thermes                |
| 4374 | 580.1  | 1975 | 406.9   | violet rouge 10 YR 5/8 ; brun                            | Agora                  |
| 4375 | 580.2  | 1975 | 401.4   | rouge faible - rouge, grossière 10 R 4/3-4/4             | Agora                  |
| 4376 | 580.3  | 1977 | 3019    | rouge 2,5 YR 5/6   | Agora                  |
| 4377 | 580.4  | 1972 | 99 (2)* | violet rouge 10 YR 5/8 ; violet brun                     | Thermes                |
| 4378 | 580.5  | 1972 | 99 (4)* | brun rougeâtre 2,5 YR 5/4-4/4                            | Thermes                |
| 4379 | 580.6  | 1972 | 1641    | violet rouge faible 2,5 YR 4/8-5/8                       | Thermes                |
| 4380 | 580.7  | 1972 | 1649    | brun rougeâtre 2,5 YR 5/4-4/4                            | Thermes                |
| 4381 | 580.8  | 1972 | 1797    | brun rougeâtre 2,5 YR 5/4-4/4                            | Thermes                |
| 4382 | 580.9  | 1973 | 1889    | rouge foncé, grossière et friable 10 R 3/6               | Thermes                |
| 4383 | 580.10 | 1973 | 2274    | gris clair faible 5 Y 7/1                                | Thermes                |
| 4384 | 580.11 | 1973 | 2963    | rouge foncé 10 R 3/6                                     | Thermes                |
| 4385 | 580.12 | 1974 | 1501.35 | brun rougeâtre 2,5 YR 5/4-4/4                            | Thermes                |
| 4386 | 580.13 | 1974 | 1510.80 | violet rouge 10 YR 5/8                                   | Thermes                |
| 4387 | 580.14 | 1974 | 1513.4  | brun rougeâtre 2,5 YR 5/4-4/4                            | Thermes                |
| 4388 | 580.15 | 1974 | 1535.58 | violet rouge faible 2,5 YR 4/8-5/8                       | Thermes                |
| 4389 | 580.16 | 1974 | 1556.5  | brun rougeâtre, grossière et très friable 2,5 YR 5/4-4/4 | Thermes                |

|      |        |      |          |  |                   |
|------|--------|------|----------|--|-------------------|
| 4390 | 580.17 | 1974 | 1573.3   | brun rougeâtre, très friable 2,5 YR 5/4-4/4 ; blanchâtre   | Thermes           |
| 4391 | 581.1  | 1975 | 612.2    | jaune rougeâtre 7,5 YR 7/8-6/8                             | Agora             |
| 4392 | 581.2  | 1991 | 308 F    | violet rouge 10 YR 5/8                                     | Agora             |
| 4393 | 581.3  | 1991 | 310 Q1   | gris foncé, fine 5 YR 4/1 (brûlé)                          | Agora             |
| 4394 | 581.4  | 1991 | 313 B1   | jaune rougeâtre, fine 7,5 YR 7/6-7/8                       | Agora             |
| 4395 | 581.5  | 1991 | 313 F1   | jaune rougeâtre 7,5 YR 7/6-7/8                             | Agora             |
| 4396 | 581.6  | 1976 | 504.19   | rouge jaunâtre, fine 5 YR 4/6                              | Thermes           |
| 4397 | 582.1  | 1979 | 512      | violet rouge 10 YR 5/8 (int.) - gris foncé 5 YR 4/1 (ext.) | Thermes           |
| 4398 | 583.1  | 1975 | 286.5    | rouge faible - rouge 10 R 4/3-4/4                          | Agora             |
| 4399 | 583.2  | 1976 | 1207A.20 | rouge 2,5 YR 5/6   | Agora             |
| 4400 | 583.3  | 1976 | 1300.33  | gris foncé 5 YR 4/1 (brûlé)                                | Agora             |
| 4401 | 583.4  | 1976 | 2036.25  | rosé orange 2,5 YR 7/6-7/8                                 | Agora             |
| 4402 | 583.5  | 1973 | 2188     | rosé orange 2,5 YR 7/6-7/8                                 | Thermes           |
| 4403 | 583.6  | 1977 | 1069.5   | rosé orange, fine 2,5 YR 7/6-7/8                           | Thermes           |
| 4404 | 584.1  | 1972 | 468      | gris clair faible 5 Y 7/1                                  | Agora             |
| 4405 | 584.2  | 1975 | 229.1    | rosé orange 2,5 YR 7/6-7/8                                 | Agora             |
| 4406 | 584.3  | 1975 | 277.12   | rouge foncé 10 R 3/6                                       | Agora             |
| 4407 | 584.4  | 1975 | 415.13   | grise à brune 7,5 YR 5/0-5/6                               | Agora             |
| 4408 | 584.5  | 1975 | 606.11   | brun rougeâtre 2,5 YR 5/4-4/4                              | Agora             |
| 4409 | 584.6  | 1976 | 1801.1   | rosé orange 2,5 YR 7/6-7/8                                 | Agora             |
| 4410 | 584.7  | 1980 | 6020     | rouge faible - rouge, grossière 10 R 4/3-4/4               | Agora             |
| 4411 | 584.8  | 1983 | 1018     | brun rougeâtre, friable 2,5 YR 5/4-4/4                     | Agora             |
| 4412 | 584.9  | 1990 | 758      | rouge faible - rouge, grossière 10 R 4/3-4/4               | Agora             |
| 4413 | 584.10 | 1990 | 799      | violet rouge 10 YR 5/8 ; brun                              | Agora             |
| 4414 | 584.11 | 1972 | 3305     | brun jaunâtre clair 10 R 6/4                               | Thermes           |
| 4415 | 584.12 | 1973 | 1644     | brun jaunâtre clair 10 R 6/4                               | Thermes           |
| 4416 | 584.13 | 1974 | 1510.51  | gris foncé 5 YR 4/1 (brûlé)                                | Thermes           |
| 4417 | 584.14 | 1976 | 606.10   | rouge foncé 10 R 3/6                                       | Thermes           |
| 4418 | 584.15 | 1976 | 663.4    | violet rouge faible 2,5 YR 4/8-5/8                         | Thermes           |
| 4419 | 584.16 | 1978 | 8.12     | rosé orange 2,5 YR 7/6-7/8                                 | Thermes           |
| 4420 | 584.17 | 1987 | 1064.23  | rouge foncé, grossière et friable 10 R 3/6                 | Thermes           |
| 4421 | 585.1  | 1974 | 514.2    | violet rouge 10 YR 5/8 ; brun                              | Agora, AY 80      |
| 4422 | 585.2  | 1974 | 518.1    | rouge faible - rouge très friable 10 R 4/3-4/4             | Agora, AY 79' (E) |
| 4423 | 585.3  | 1975 | 179.14   | gris foncé 5 YR 4/1  | Agora             |
| 4424 | 585.4  | 1975 | 230.1    | rouge faible - rouge 10 R 4/3-4/4                          | Agora             |
| 4425 | 585.5  | 1975 | 274.1    | rosé orange 2,5 YR 7/6-7/8 ; rougeâtre                     | Agora             |
| 4426 | 585.6  | 1975 | 612.1    | rougeâtre rose 10 R 7/8                                    | Agora             |

|      |        |      |          |   |         |
|------|--------|------|----------|---|---------|
| 4427 | 585.7  | 1975 | 826.2    | rouge faible - rouge 10 R 4/3-4/4                           | Agora   |
| 4428 | 585.8  | 1976 | 1287A.12 | rougeâtre rose 10 R 7/8                                     | Agora   |
| 4429 | 585.9  | 1976 | 1426     | rouge faible - rouge, grossière 10 R 4/3-4/4                | Agora   |
| 4430 | 585.10 | 1976 | 1847.4   | rouge faible - rouge très friable 10 R 4/3-4/4              | Agora   |
| 4431 | 585.11 | 1977 | 1530B.9  | violet rouge faible, grossière 2,5 YR 4/8-5/8               | Agora   |
| 4432 | 585.12 | 1977 | 1657     | brun rougeâtre 2,5 YR 5/4-4/4                               | Agora   |
| 4433 | 585.13 | 1977 | 2821.5   | grise à brune 7,5 YR 5/0-5/6                                | Agora   |
| 4434 | 585.14 | 1977 | 2832.1   | rouge faible - rouge très savonneuse 10 R 4/3-4/4           | Agora   |
| 4435 | 585.15 | 1977 | 3060.12  | brun rougeâtre 2,5 YR 5/4-4/4                               | Agora   |
| 4436 | 585.16 | 1980 | 6018.2   | brun rougeâtre 2,5 YR 5/4-4/4 ; brun                        | Agora   |
| 4437 | 585.17 | 1980 | 6026     | violet rouge 10 YR 5/8 ; violet brun                        | Agora   |
| 4438 | 585.18 | 1980 | 6031     | rosé orange 2,5 YR 7/6-7/8                                  | Agora   |
| 4439 | 585.19 | 1980 | 6054.6   | gris clair faible 5 Y 7/1                                   | Agora   |
| 4440 | 585.20 | 1980 | 6055.2   | rosé orange 2,5 YR 7/6-7/8                                  | Agora   |
| 4441 | 585.21 | 1980 | 6080.7   | grise à brune très fine et friable 7,5 YR 5/0-5/6           | Agora   |
| 4442 | 585.22 | 1983 | 1005bis  | rougeâtre rose 10 R 7/8                                     | Agora   |
| 4443 | 585.23 | 1987 | 506.8    | rouge faible - rouge 10 R 4/3-4/4                           | Agora   |
| 4444 | 585.24 | 1987 | 654      | brun rougeâtre 2,5 YR 5/4-4/4                               | Agora   |
| 4445 | 585.25 | 1990 | 813b     | rouge faible - rouge 10 R 4/3-4/4                           | Agora   |
| 4446 | 585.26 | 1990 | 813c     | gris foncé 5 YR 4/1 (brûlé)                                 | Agora   |
| 4447 | 585.27 | 1972 | 1027     | rouge faible - rouge 10 R 4/3-4/4                           | Thermes |
| 4448 | 585.28 | 1972 | 2507     | violet rouge 10 YR 5/8                                      | Thermes |
| 4449 | 585.29 | 1972 | 2385     | grise à brune, fine 7,5 YR 5/0-5/6 (brûlé)                  | Thermes |
| 4450 | 585.30 | 1972 | 2670     | violet rouge 10 YR 5/8                                      | Thermes |
| 4451 | 585.31 | 1973 | 1221     | rouge faible - rouge 10 R 4/3-4/4                           | Thermes |
| 4452 | 585.32 | 1973 | 1912     | rouge foncé, très friable 10 R 3/6                          | Thermes |
| 4453 | 585.33 | 1973 | 2444     | violet rouge faible 2,5 YR 4/8-5/8                          | Thermes |
| 4454 | 585.34 | 1973 | 2809     | rosé orange, fine 2,5 YR 7/6-7/8                            | Thermes |
| 4455 | 585.35 | 1973 | 2854     | gris clair faible, fine 5 Y 7/1                             | Thermes |
| 4456 | 585.36 | 1973 | 3909     | rougeâtre rose, fine 10 R 7/8                               | Thermes |
| 4457 | 585.37 | 1974 | 1504.2   | rougeâtre rose, grossière et très friable 10 R 7/8          | Thermes |
| 4458 | 585.38 | 1974 | 1510.63  | violet rouge, grossière 10 YR 5/8                           | Thermes |
| 4459 | 585.39 | 1974 | 1522.1   | brun rougeâtre, très friable 2,5 YR 5/4-4/4                 | Thermes |
| 4460 | 585.40 | 1974 | 1535.11  | brun rougeâtre, très friable 2,5 YR 5/4-4/4                 | Thermes |
| 4461 | 585.41 | 1974 | 1535.22  | rosé orange 2,5 YR 7/6-7/8                                  | Thermes |
| 4462 | 585.42 | 1974 | 1543.4   | rouge foncé, grossière et friable 10 R 3/6 ; blanchâtre (?) | Thermes |
| 4463 | 585.43 | 1976 | 572.5    | brune, très friable 7,5 YR 4/4-4/6                          | Thermes |

|                |        |      |                |  |                                      |
|----------------|--------|------|----------------|--|--------------------------------------|
| 4464           | 585.44 | 1979 | 579.27         | violet rouge, grossière 10 YR 5/8                | Thermes                              |
| 4465           | 585.45 | 1985 | 1007           | violet rouge 10 YR 5/8                           | Thermes                              |
| 4466           | 585.46 | 1986 | 14.41          | rouge foncé, très friable 10 R 3/6               | Thermes                              |
| 4467           | 585.47 | 1987 | 1017.8         | brun rougeâtre, grossière 2,5 YR 5/4-4/4         | Thermes                              |
| 4468           | 585.48 | 1987 | 1032.44        | violet rouge 10 YR 5/8                           | Thermes                              |
| 4469           | 586.1  | 1975 | 250            | brun rougeâtre, grossière 2,5 YR 5/4-4/4         | Agora                                |
| 4470           | 586.2  | 1975 | 265.5          | violet rouge faible 2,5 YR 4/8-5/8               | Agora                                |
| 4471           | 586.3  | 1977 | 1507           | brun rougeâtre 2,5 YR 5/4-4/4                    | Agora                                |
| 4472           | 586.4  | 1977 | 1536.9         | grise à brune 7,5 YR 5/0-5/6                     | Agora                                |
| 4473           | 586.5  | 1977 | 3067.1         | violet rouge faible 2,5 YR 4/8-5/8               | Agora                                |
| 4474           | 586.6  | 1972 | 3410           | rouge faible - rouge, grossière 10 R 4/3-4/4     | Thermes                              |
| 4475           | 586.7  | 1973 | 3300           | grise à brune 7,5 YR 5/0-5/6                     | Thermes                              |
| 4476           | 586.8  | 1977 | 1068.59        | brun rougeâtre 2,5 YR 5/4-4/4                    | Thermes                              |
| 4477           | 587.1  | 1976 | 2018.27        | brun rougeâtre 2,5 YR 5/4-4/4                    | Agora                                |
| <b>Chap. V</b> |        |      |                |  |                                      |
| 4478           | 588.1  | 1976 | 2004.82        | violet rouge 10 YR 5/8                           | Agora                                |
| 4479           | 588.2  | 1973 | 3245           | rouge foncé 10 R 3/6                             | Thermes                              |
| 4480           | 588.3  | 1987 | 1009.45        | violet rouge faible, fine 2,5 YR 4/8-5/8 ; rouge | Thermes                              |
| 4481           | 589.1  | 1974 | 1501.26        | grise à brune 7,5 YR 5/0-5/6                     | Thermes                              |
| 4482           | 590.1  | 1975 | 871.1          | rouge foncé 10 R 3/6                             | Agora, Terrain Kraniotis BL 87-BL 88 |
| 4483           | 590.2  | 1974 | 509.3          | rouge foncé 10 R 3/6                             | Agora, AX 79 (SE)                    |
| 4484           | 590.3  | 1972 | C 27296=72.711 | rouge clair 2,5 YR 6/8                           | Thermes, AE 49, sac 9                |
| 4485           | 590.4  | 1972 | C 27434        | brun rougeâtre, grossière 5 YR 5/4               | Thermes, souterrain, sac 140         |
| 4486           | 590.5  | 1972 | 2824           | violet rouge 10 YR 5/8                           | Thermes                              |
| 4487           | 590.6  | 1973 | 2043           | violet rouge 10 YR 5/8                           | Thermes                              |
| 4488           | 590.7  | 1973 | 3824           | violet rouge faible 2,5 YR 4/8-5/8               | Thermes                              |
| 4489           | 591.1  | 1972 | 1932           | brun rougeâtre 5 YR 5/4                          | Thermes                              |
| 4490           | 591.2  | 1973 | 1842           | rouge clair 2,5 YR 6/8                           | Thermes                              |
| 4491           | 591.3  | 1973 | 2124           | rouge foncé, grossière et très friable 10 R 3/6  | Thermes                              |
| 4492           | 592.1  | 1973 | 1773+1494      | orange foncé, grossière 5 YR 5/6                 | Thermes                              |
| 4493           | 592.2  | 1973 | 3615           | rouge foncé 10 R 3/6                             | Thermes                              |
| 4494           | 592.3  | 1973 | 3673           | brun rougeâtre 5 YR 5/4                          | Thermes                              |
| 4495           | 593.1  | 1975 | 601.3          | orange foncé, fine 5 YR 5/6                      | Agora                                |
| 4496           | 593.2  | 1977 | 2844.2         | violet rouge faible 2,5 YR 4/8-5/8               | Agora                                |
| 4497           | 593.3  | 1977 | 3090.6         | rougeâtre rose 10 R 7/8 ; rouge                  | Agora                                |
| 4498           | 593.4  | 1972 | 3311           | brun rougeâtre 5 YR 5/4                          | Thermes                              |



|      |        |      |                |  |                                |
|------|--------|------|----------------|--|--------------------------------|
| 4499 | 593.5  | 1973 | 1328           | brun rougeâtre 5 YR 5/4                                    | Thermes                        |
| 4500 | 593.6  | 1973 | 1748           | brun rougeâtre 5 YR 5/4                                    | Thermes                        |
| 4501 | 593.7  | 1973 | 1865           | violet rouge 10 YR 5/8                                     | Thermes                        |
| 4502 | 593.8  | 1973 | 2154           | orange foncé très friable 5 YR 5/6                         | Thermes                        |
| 4503 | 593.9  | 1973 | 3309           | violet rouge faible 2,5 YR 4/8-5/8                         | Thermes                        |
| 4504 | 593.10 | 1974 | 1607           | rouge foncé 10 R 3/6                                       | Thermes                        |
| 4505 | 593.11 | 1976 | 634.74         | violet rouge faible, grossière 2,5 YR 4/8-5/8              | Thermes                        |
| 4506 | 593.12 | 1988 | 524.10         | brun clair rougeâtre 5 YR 6/4                              | Thermes                        |
| 4507 | 593.13 | 1973 | 1408           | rouge foncé 10 R 3/6                                       | Thermes                        |
| 4508 | 594.1  | 1973 | 1546           | brun rougeâtre, grossière et friable 5 YR 5/4              | Thermes                        |
| 4509 | 595.1  | 1975 | 415.7          | grise 10 YR 4/1-5/1 (int.) - brune 7,5 YR 4/4-4/6          | Agora                          |
| 4510 | 596.1  | 1972 | C 27437        | rouge foncé 10 R 3/6 ; brun rouge                          | Thermes, souterrain N, sac 146 |
| 4511 | 596.2  | 1973 | 1981           | rouge clair 2,5 YR 6/8 (int.) - grise 10 YR 4/1-5/1 (int.) | Thermes                        |
| 4512 | 596.3  | 1973 | 3247           | rouge foncé 10 R 3/6                                       | Thermes                        |
| 4513 | 596.4  | 1973 | 2273+3265      | grise 10 YR 4/1-5/1 (int.)                                 | Thermes                        |
| 4514 | 597.1  | 1980 | 6228           | orange foncé, grossière 5 YR 5/6                           | Agora                          |
| 4515 | 597.2  | 1977 | 2814.5         | rouge foncé 10 R 3/6                                       | Agora                          |
| 4516 | 597.3  | 1991 | 509quater      | brun clair rougeâtre, grossière 5 YR 6/4                   | Agora                          |
| 4517 | 597.4  | 1972 | C 27289=72.873 | brun rougeâtre 5 YR 5/4                                    | Thermes, AE 49, sac 20         |
| 4518 | 597.5  | 1972 | 2374           | violet rouge 10 YR 5/8                                     | Thermes                        |
| 4519 | 597.6  | 1974 | 1565.2         | violet rouge faible 2,5 YR 4/8-5/8                         | Thermes                        |
| 4520 | 597.7  | 1976 | 551.4          | rouge foncé 10 R 3/6                                       | Thermes                        |
| 4521 | 597.8  | 1977 | 1068.49        | brun clair rougeâtre 5 YR 6/4                              | Thermes                        |
| 4522 | 597.9  | 1980 | 115.8          | rosé orange 2,5 YR 7/6-7/8                                 | Thermes                        |
| 4523 | 598.1  | 1977 | 1540.4         | rouge foncé fur et fine 10 R 3/6                           | Agora                          |
| 4524 | 599.1  | 1973 | 3260           | grise à brune, grossière 7,5 YR 5/0-5/6                    | Thermes                        |
| 4525 | 600.1  | 1973 | 2521           | brun rougeâtre friable 5 YR 5/4                            | Thermes                        |
| 4526 | 600.2  | 1974 | 1510.4         | brun rougeâtre 2,5 YR 5/4-4/4                              | Thermes                        |
| 4527 | 601.1  | 1974 | 512.1          | violet rouge faible 2,5 YR 4/8-5/8                         | Agora, AY 79 (SW)              |
| 4528 | 602.1  | 1974 | 515.2          | grise, grossière 10 YR 4/1-5/1                             | Agora, AY 79 (W)               |
| 4529 | 602.2  | 1975 | 403.21         | brun clair rougeâtre 5 YR 6/4                              | Agora                          |
| 4530 | 602.3  | 1977 | 1775           | brune, fine 7,5 YR 4/4-4/6                                 | Agora                          |
| 4531 | 602.4  | 1973 | 1850           | rouge foncé, grossière 10 R 3/6                            | Thermes                        |
| 4532 | 602.5  | 1973 | 1914           | brun rougeâtre, très friable 5 YR 5/4                      | Thermes                        |
| 4533 | 602.6  | 1973 | 2246           | brun clair rougeâtre 5 YR 6/4                              | Thermes                        |
| 4534 | 602.7  | 1973 | 3939           | brun rougeâtre 5 YR 5/4                                    | Thermes                        |
| 4535 | 602.8  | 1974 | 1510.7         | rougeâtre rose, grossière et très friable 10 R 7/8         | Thermes                        |

|      |        |      |                |  |                              |
|------|--------|------|----------------|--|------------------------------|
| 4536 | 602.9  | 1974 | 1514.14        | rouge foncé très friable 10 R 3/6  | Thermes                      |
| 4537 | 603.1  | 1977 | 2814.1         | rouge foncé 10 R 3/6   | Agora                        |
| 4538 | 603.2  | 1972 | 294            | grise à brune 7,5 YR 5/0-5/6   | Agora                        |
| 4539 | 603.3  | 1975 | 312.12         | brun rougeâtre 5 YR 5/4  | Agora                        |
| 4540 | 603.4  | 1977 | 1754.5         | grise 10 YR 4/1-5/1  | Agora                        |
| 4541 | 603.5  | 1977 | 2810.3         | grise à brune, dur et fine 7,5 YR 5/0-5/6  | Agora                        |
| 4542 | 603.6  | 1977 | 2819.3         | brun rougeâtre, grossière 5 YR 5/4   | Agora                        |
| 4543 | 603.7  | 1991 | 520a           | violet rouge 10 YR 5/8   | Agora                        |
| 4544 | 603.8  | 1972 | C 27401        | brune 7,5 YR 4/4-4/6 (int.) - grise, très friable<br>10 YR 4/1-5/1 (ext.)                  | Thermes, souterrain, sac 108 |
| 4545 | 603.9  | 1972 | 2601           | brun rougeâtre, grossière 2,5 YR 5/4-4/4   | Thermes                      |
| 4546 | 603.10 | 1973 | 2917           | rouge foncé 10 R 3/6   | Thermes                      |
| 4547 | 603.11 | 1974 | 1517.33        | grise foncé 5 YR 4/1-violet rouge faible 2,5 YR 4/8-5/8                                    | Thermes                      |
| 4548 | 603.12 | 1974 | 1547.1         | brun rougeâtre 2,5 YR 5/4-4/4  | Thermes                      |
| 4549 | 603.13 | 1974 | 1555.2         | orange foncé, grossière 5 YR 5/6   | Thermes                      |
| 4550 | 603.14 | 1974 | 1621.3         | brun rougeâtre 5 YR 5/4  | Thermes                      |
| 4551 | 604.1  | 1977 | 2844.1         | violet rouge faible 2,5 YR 4/8-5/8   | Agora                        |
| 4552 | 604.2  | 1972 | 588            | grise 10 YR 4/1-5/1  | Agora                        |
| 4553 | 605.1  | 1976 | 1522.4         | brun rougeâtre friable 5 YR 5/4-4/4  | Agora                        |
| 4554 | 605.2  | 1973 | 3625           | brun rougeâtre 5 YR 5/4  | Thermes, sac 66              |
| 4555 | 605.3  | 1972 | 99*            | violet rouge 10 YR 5/8   | Thermes                      |
| 4556 | 605.4  | 1972 | 1794           | rouge foncé 10 R 3/6   | Thermes                      |
| 4557 | 605.5  | 1973 | 3938           | rouge foncé 10 R 3/6   | Thermes                      |
| 4558 | 605.6  | 1974 | 1517.32        | grise 10 YR 4/1-5/1 (int.)   | Thermes                      |
| 4559 | 606.1  | 1974 | 1517.243       | brun clair rougeâtre 5 YR 6/4 ; revêtement blanchâtre                                      | Thermes                      |
| 4560 | 606.2  | 1972 | 1928           | rouge clair 2,5 YR 6/8   | Thermes                      |
| 4561 | 606.3  | 1973 | 1778           | rouge foncé 10 R 3/6   | Thermes                      |
| 4562 | 607.1  | 1973 | 3930           | rouge foncé, grossière 10 R 3/6  | Thermes                      |
| 4563 | 607.2  | 1972 | C 27467        | jaune rougeâtre - brun grisâtre foncé 7,5 YR - 10 R 4/2                                    | Thermes, AD 47-49, sac 196   |
| 4564 | 607.3  | 1972 | 3294           | violet rouge faible 2,5 YR 4/8-5/8   | Thermes                      |
| 4565 | 607.4  | 1973 | 1353           | rougeâtre rose 10 R 7/8  | Thermes                      |
| 4566 | 607.5  | 1973 | 3264           | violet rouge faible 2,5 YR 4/8-5/8   | Thermes                      |
| 4567 | 607.6  | 1974 | 1519.1         | brun rougeâtre 2,5 YR 5/4-4/4  | Thermes                      |
| 4568 | 607.7  | 1979 | 565.10         | brun clair rougeâtre, grossière 5 YR 6/4 (ext.) -<br>grise 10 YR 4/1-5/1 (int.) ; brunâtre | Thermes                      |
| 4569 | 607.8  |      | sans no d'inv. | brun rougeâtre 2,5 YR 5/4-4/4  | Thermes                      |
| 4570 | 608.1  | 1973 | 1409           | grise à brune 7,5 YR 5/0-5/6   | Thermes                      |

|      |       |      |                 |   |                        |
|------|-------|------|-----------------|---|------------------------|
| 4571 | 608.2 | 1972 | 3165            | violet rouge faible 2,5 YR 4/8-5/8  | Thermes                |
| 4572 | 609.1 | 1973 | 1839            | brun clair rougeâtre 5 YR 6/4   | Thermes                |
| 4573 | 609.2 | 1973 | 1518            | brun clair rougeâtre 5 YR 6/4   | Thermes                |
| 4574 | 609.3 | 1972 | C 27371         | rougeâtre rose 10 R 7/8   | Thermes, AD 50, sac 99 |
| 4575 | 609.4 | 1972 | 2823            | rouge foncé 10 R 3/6  | Thermes                |
| 4576 | 609.5 | 1972 | 3017            | violet rouge faible 2,5 YR 4/8-5/8  | Thermes                |
| 4577 | 609.6 | 1973 | 2009            | rougeâtre rose 10 R 7/8   | Thermes                |
| 4578 | 609.7 | 1974 | 1503.1          | rouge foncé 10 R 3/6  | Thermes                |
| 4579 | 610.1 | 1987 | 506.1           | violet rouge dur et fine 10 YR 5/8  | Agora                  |
| 4580 | 611.1 | 1991 | 308 D           | jaune rougeâtre 5 YR 6/8  | Agora                  |
| 4581 | 612.1 | 1991 | 310 S           | rouge, fine 2,5 YR 4/6 - 4/8  | Agora                  |
| 4582 | 613.1 | 1976 | 1370.12         | grise à brune, grossière 7,5 YR 5/0-5/6   | Agora                  |
| 4583 | 614.1 | 1972 | 3258            | rouge foncé 10 R 3/6 ; brun rouge   | Thermes                |
| 4584 | 615.1 | 1972 | C 27313         | rouge foncé, grossière 10 R 3/6   | Thermes, AE 49, sac 30 |
| 4585 | 616.1 | 1976 | 2010.2bis       | jaune rougeâtre, fine 7,5 YR 6/6 ; rougeâtre                                    | Agora                  |
| 4586 | 617.1 | 1976 | 1269.2          | orange foncé 5 YR 5/6   | Agora                  |
| 4587 | 618.1 | 1974 | 1548.4          | violet rouge faible, grossière et friable 2,5 YR 4/8-5/8 (ext.)                 | Thermes                |
| 4588 | 619.1 | 1972 | 3446            | violet rouge 10 YR 5/8  | Thermes                |
| 4589 | 620.1 | 1972 | C 27279=72.1022 | violet rouge faible, fine 2,5 YR 4/8-5/8 (ext.) -<br>grise 10 YR 4/1-5/1 (int.) | Thermes, AE 49, sac 26 |
| 4590 | 620.2 | 1973 | 1768            | rouge foncé friable 10 R 3/6  | Thermes                |
| 4591 | 620.3 | 1973 | 1858            | rouge foncé 10 R 3/6  | Thermes                |
| 4592 | 620.4 | 1976 | 587.7           | grise à brune grisâtre 2, 5 Y 5/0-5/2 ; rouge                                   | Thermes                |
| 4593 | 620.5 | 1976 | 587.10          | grise friable 10 YR 4/1-5/1   | Thermes                |
| 4594 | 620.6 | 1976 | 624.1           | brun clair rougeâtre 5 YR 6/4   | Thermes                |
| 4595 | 621.1 | 1991 | 309 E           | rouge 10 R 4/6  | Agora                  |
| 4596 | 621.2 | 1973 | 3644            | brun clair rougeâtre 5 YR 6/4   | Thermes                |
| 4597 | 621.3 | 1973 | 1718            | violet rouge faible 2,5 YR 4/8-5/8  | Thermes                |
| 4598 | 621.4 | 1973 | 2287            | violet rouge faible 2,5 YR 4/8-5/8  | Thermes                |
| 4599 | 621.5 | 1973 | 3257            | violet rouge faible 2,5 YR 4/8-5/8  | Thermes                |
| 4600 | 621.6 | 1973 | 2252+2249       | rouge faible - rouge 10 R 4/3-4/4   | Thermes                |
| 4601 | 621.7 | 1976 | 587.8           | violet rouge faible 2,5 YR 4/8-5/8  | Thermes                |
| 4602 | 622.1 | 1975 | 403.18          | brun rougeâtre 5 YR 5/4   | Agora                  |
| 4603 | 623.1 | 1974 | 520.3           | grise à brune, grossière 7,5 YR 5/0-5/6   | Agora, AX/Y 79         |
| 4604 | 623.2 | 1974 | 506.1           | violet rouge faible 2,5 YR 4/8-5/8  | Agora, AX 79 (NW)      |
| 4605 | 623.3 | 1977 | 3084.2          | rouge foncé 10 R 3/6  | Agora                  |
| 4606 | 623.4 | 1987 | 503.3           | brun clair rougeâtre 5 YR 6/4   | Agora                  |

|      |        |      |                |  |                              |
|------|--------|------|----------------|--|------------------------------|
| 4607 | 624.1  | 1972 | 2185           | rouge clair, fine 2,5 YR 6/8 (ext.) - grise 10 YR 4/1-5/1 (int.) | Thermes                      |
| 4608 | 625.1  | 1974 | 1517.67        | orange foncé, grossière 5 YR 5/6                                 | Thermes                      |
| 4609 | 625.2  | 1977 | 1032.26        | grise 10 YR 4/1-5/1  | Thermes                      |
| 4610 | 626.1  | 1973 | 2094           | rosé orange 2,5 YR 7/6-7/8                                       | Thermes                      |
| 4611 | 626.2  | 1973 | 1452           | grise 10 YR 4/1-5/1 (int.)                                       | Thermes                      |
| 4612 | 627.1  | 1973 | 1987           | rouge foncé 10 R 3/6   | Thermes                      |
| 4613 | 627.2  | 1973 | 1958           | rougeâtre rose 10 R 7/8  | Thermes                      |
| 4614 | 628.1  | 1973 | 1199           | grise à brune 7,5 YR 5/0-5/6 (brûlé)                             | Thermes                      |
| 4615 | 628.2  | 1972 | 1281           | rougeâtre rose 10 R 7/8  | Thermes                      |
| 4616 | 628.3  | 1973 | 1216           | brun clair rougeâtre 5 YR 6/4                                    | Thermes                      |
| 4617 | 629.1  | 1986 | 904a           | rosé orange 2,5 YR 7/6-7/8                                       | Agora                        |
| 4618 | 629.2  | 1977 | 2844.21        | brun clair rougeâtre 5 YR 6/4                                    | Agora                        |
| 4619 | 629.3  | 1983 | 173            | grise 10 YR 4/1-5/1  | Agora, Thermes B (BE 87)     |
| 4620 | 629.4  | 1972 | 1658           | brun clair rougeâtre, grossière 5 YR 6/4                         | Thermes                      |
| 4621 | 629.5  | 1973 | 1983           | rouge foncé 10 R 3/6   | Thermes                      |
| 4622 | 629.6  | 1973 | 1984           | grise foncé 5 YR 4/1   | Thermes                      |
| 4623 | 629.7  | 1973 | 3814           | rougeâtre rose 10 R 7/8 ; incrustations blanchâtres              | Thermes                      |
| 4624 | 629.8  | 1974 | 1501.29        | grise à brune grisâtre 2, 5 Y 5/0-5/2 ; rouge                    | Thermes                      |
| 4625 | 629.9  | 1974 | 1501.37        | rouge foncé, grossière et friable 10 R 3/6                       | Thermes                      |
| 4626 | 629.10 | 1974 | 1517.55        | violet rouge faible, grossière 2,5 YR 4/8-5/8 (ext.)             | Thermes                      |
| 4627 | 630.1  | 1975 | 623B.2         | rougeâtre rose, fine 10 R 7/8 ; rouge                            | Agora                        |
| 4628 | 631.1  | 1972 | 414            | brun rougeâtre 2,5 YR 5/4-4/4                                    | Agora                        |
| 4629 | 631.2  | 1976 | 1847.1         | brun rougeâtre 2,5 YR 5/4-4/4                                    | Agora                        |
| 4630 | 631.3  | 1976 | 1847.3         | violet rouge faible 2,5 YR 4/8-5/8                               | Agora                        |
| 4631 | 631.4  | 1972 | C 27281=72.878 | rouge faible - rouge 10 R 4/3-4/4                                | Thermes, AE 49, sac 20       |
| 4632 | 631.5  | 1972 | C 27393        | rougeâtre rose 10 R 7/8  | Thermes, souterrain, sac 103 |
| 4633 | 631.6  | 1972 | C 27438        | rosé orange, fine 2,5 YR 7/6-7/8                                 | Thermes, souterrain, sac 151 |
| 4634 | 631.7  | 1972 | 2005           | brun clair rougeâtre 5 YR 6/4                                    | Thermes                      |
| 4635 | 631.8  | 1972 | 2009           | violet rouge faible 2,5 YR 4/8-5/8                               | Thermes                      |
| 4636 | 631.9  | 1973 | 1334           | rougeâtre rose 10 R 7/8  | Thermes                      |
| 4637 | 631.10 | 1973 | 1441           | rougeâtre rose, grossière et très friable 10 R 7/8               | Thermes                      |
| 4638 | 631.11 | 1973 | 1445           | violet rouge faible 2,5 YR 4/8-5/8                               | Thermes                      |
| 4639 | 631.12 | 1973 | 1944           | brun rougeâtre 2,5 YR 5/4-4/4                                    | Thermes                      |
| 4640 | 631.13 | 1974 | 1517.14        | brun rougeâtre 2,5 YR 5/4-4/4                                    | Thermes                      |
| 4641 | 631.14 | 1974 | 1517.28        | rouge foncé friable 10 R 3/6                                     | Thermes                      |
| 4642 | 631.15 | 1974 | 1517.30        | brun clair rougeâtre 5 YR 6/4                                    | Thermes                      |
| 4643 | 631.16 | 1974 | 1517.36        | brun rougeâtre 2,5 YR 5/4-4/4                                    | Thermes                      |

|      |        |      |          |   |                                |
|------|--------|------|----------|---|--------------------------------|
| 4644 | 631.17 | 1974 | 1517.52  | brun rougeâtre 2,5 YR 5/4-4/4                   | Thermes                        |
| 4645 | 631.18 | 1974 | 1517.58  | brun clair - jaune rougeâtre 7,5 YR 6/4-6/6     | Thermes                        |
| 4646 | 631.19 | 1974 | 1517.242 | grise à brune 7,5 YR 5/0-5/6                    | Thermes                        |
| 4647 | 631.20 | 1974 | 1517.248 | violet rouge faible 2,5 YR 4/8-5/8 ; blanchâtre | Thermes                        |
| 4648 | 631.21 | 1974 | 1594.1   | rougeâtre rose 10 R 7/8 ; blanchâtre            | Thermes                        |
| 4649 | 631.22 | 1975 | 40.27    | brun rougeâtre 2,5 YR 5/4-4/4                   | Thermes                        |
| 4650 | 631.23 | 1988 | 518.68   | brun rougeâtre 2,5 YR 5/4-4/4                   | Thermes                        |
| 4651 | 631.24 | 1973 | 1354     | brun clair - jaune rougeâtre 7,5 YR 6/4-6/6     | Thermes                        |
| 4652 | 632.1  | 1974 | 1517.241 | grise à brune 7,5 YR 5/0-5/6 (lourd)            | Thermes                        |
| 4653 | 632.2  | 1972 | C 27416  | brun rougeâtre 2,5 YR 5/4-4/4                   | Thermes, souterrain E, sac 128 |
| 4654 | 632.3  | 1972 | 2150     | violet rouge faible 2,5 YR 4/8-5/8              | Thermes                        |
| 4655 | 632.4  | 1973 | 1454     | brun rougeâtre 2,5 YR 5/4-4/4                   | Thermes                        |
| 4656 | 632.5  | 1973 | 2108     | rouge faible - rouge 10 R 4/3-4/4               | Thermes                        |
| 4657 | 632.6  | 1973 | 2766     | violet rouge faible 2,5 YR 4/8-5/8              | Thermes                        |
| 4658 | 632.7  | 1973 | 2884     | violet rouge 10 YR 5/8                          | Thermes                        |
| 4659 | 632.8  | 1974 | 1517.22  | brun rougeâtre, grossière 2,5 YR 5/4-4/4        | Thermes                        |
| 4660 | 632.9  | 1974 | 1517.60  | rougeâtre rose 10 R 7/8                         | Thermes                        |
| 4661 | 632.10 | 1974 | 1517.68  | rouge foncé 10 R 3/6                            | Thermes                        |
| 4662 | 632.11 | 1974 | 1621.4   | rouge faible - rouge 10 R 4/3-4/4               | Thermes                        |
| 4663 | 632.12 | 1976 | 584.27   | rouge 2,5 YR 5/8 - 5/10                         | Thermes                        |
| 4664 | 632.13 | 1976 | 634.72   | rosé orange 2,5 YR 7/6-7/8                      | Thermes                        |
| 4665 | 632.14 | 1976 | 634.78   | violet rouge 10 YR 5/8                          | Thermes                        |
| 4666 | 632.15 | 1976 | 634.85   | violet rouge 10 YR 5/8                          | Thermes                        |
| 4667 | 633.1  | 1972 | 632.1    | brun clair rougeâtre 5 YR 6/4                   | Agora                          |
| 4668 | 633.2  | 1976 | 1368.6   | brun clair rougeâtre 5 YR 6/4                   | Agora                          |
| 4669 | 633.3  | 1976 | 1424.9   | brun rougeâtre 2,5 YR 5/4-4/4                   | Agora                          |
| 4670 | 633.4  | 1976 | 1876.21  | violet rouge 10 YR 5/8                          | Agora                          |
| 4671 | 633.5  | 1977 | 2819.2   | violet rouge 10 YR 5/8                          | Agora                          |
| 4672 | 633.6  | 1978 | 4004.1   | rougeâtre rose 10 R 7/8                         | Agora                          |
| 4673 | 633.7  | 1980 | 6048.2   | brun rougeâtre 2,5 YR 5/4-4/4                   | Agora                          |
| 4674 | 633.8  | 1990 | 806      | brun clair rougeâtre 5 YR 6/4                   | Agora                          |
| 4675 | 633.9  | 1991 | 522      | violet rouge faible 2,5 YR 4/8-5/8              | Agora                          |
| 4676 | 633.10 | 1972 | C 27398  | grise à brune 7,5 YR 5/0-5/6 (brûlé)            | Thermes, souterrain, sac 108   |
| 4677 | 633.11 | 1972 | 1924     | rougeâtre rose 10 R 7/8                         | Thermes                        |
| 4678 | 633.12 | 1972 | 1929     | brun rougeâtre 2,5 YR 5/4-4/4                   | Thermes                        |
| 4679 | 633.13 | 1972 | 2011     | brun rougeâtre 2,5 YR 5/4-4/4                   | Thermes                        |
| 4680 | 633.14 | 1972 | 2458     | violet rouge faible 2,5 YR 4/8-5/8              | Thermes                        |

|      |        |      |            |  |                    |
|------|--------|------|------------|--|--------------------|
| 4681 | 633.15 | 1972 | 2460       | grise à gris foncé, grossière 10 YR 4/1-5/1 (ext.) -<br>brun rougeâtre 2,5 YR 5/4-4/4 (int.) | Thermes            |
| 4682 | 633.16 | 1972 | 2599       | violet rouge faible 2,5 YR 4/8-5/8   | Thermes            |
| 4683 | 633.17 | 1973 | 2041       | violet rouge faible 2,5 YR 4/8-5/8   | Thermes            |
| 4684 | 633.18 | 1973 | 2042       | brun clair rougeâtre 5 YR 6/4  | Thermes            |
| 4685 | 633.19 | 1973 | 4028       | brun rougeâtre 2,5 YR 5/4-4/4  | Thermes            |
| 4686 | 633.20 | 1974 | 1517.6+122 | violet rouge faible 2,5 YR 4/8-5/8   | Thermes            |
| 4687 | 633.21 | 1974 | 1517.25    | brun rougeâtre 2,5 YR 5/4-4/4  | Thermes            |
| 4688 | 633.22 | 1974 | 1517.29    | violet rouge faible 2,5 YR 4/8-5/8   | Thermes            |
| 4689 | 633.23 | 1974 | 1621.6     | violet rouge faible 2,5 YR 4/8-5/8   | Thermes            |
| 4690 | 633.24 | 1977 | 1035.4     | brun clair rougeâtre 5 YR 6/4  | Thermes            |
| 4691 | 633.25 | 1986 | 19.13      | violet rouge 10 YR 5/8   | Thermes            |
| 4692 | 633.26 | 1987 | 1023.41    | violet rouge 10 YR 5/8   | Thermes            |
| 4693 | 633.27 | 1973 | 2047       | violet rouge 10 YR 5/8   | Thermes            |
| 4694 | 633.28 | 1973 | 2151       | violet rouge faible 2,5 YR 4/8-5/8   | Thermes            |
| 4695 | 634.1  | 1974 | 520.1      | brun rougeâtre 2,5 YR 5/4-4/4  | Agora, AX/Y 79     |
| 4696 | 634.2  | 1974 | 545.1      | brun rougeâtre 2,5 YR 5/4-4/4  | Agora, AW 78       |
| 4697 | 634.3  | 1974 | 558.2      | violet rouge faible, grossière 2,5 YR 4/8-5/8  | Agora, AW 78/9 (s) |
| 4698 | 634.4  | 1976 | 1251.2     | violet rouge faible 2,5 YR 4/8-5/8   | Agora              |
| 4699 | 634.5  | 1976 | 1292.15    | brun rougeâtre 2,5 YR 5/4-4/4  | Agora              |
| 4700 | 634.6  | 1976 | 1304.1     | violet rouge faible 2,5 YR 4/8-5/8   | Agora              |
| 4701 | 634.7  | 1976 | 1368.11    | brun clair rougeâtre 5 YR 6/4  | Agora              |
| 4702 | 634.8  | 1976 | 1397.12    | brun rougeâtre 2,5 YR 5/4-4/4  | Agora              |
| 4703 | 634.9  | 1976 | 2015.28    | brun clair rougeâtre 5 YR 6/4  | Agora              |
| 4704 | 634.10 | 1977 | 2826.3     | brun grisâtre 2,5 Y 5/2  | Agora              |
| 4705 | 634.11 | 1977 | 3093.2     | brun rougeâtre 2,5 YR 5/4-4/4  | Agora              |
| 4706 | 634.12 | 1980 | 6244.2     | brun clair rougeâtre 5 YR 6/4  | Agora              |
| 4707 | 634.13 | 1982 | 1003.4     | violet rouge faible 2,5 YR 4/8-5/8   | Agora              |
| 4708 | 634.14 | 1983 | 1030       | brun rougeâtre 2,5 YR 5/4-4/4  | Agora              |
| 4709 | 634.15 | 1972 | 2600       | violet rouge 10 YR 5/8   | Thermes            |
| 4710 | 634.16 | 1974 | 1517.15    | brun clair rougeâtre 5 YR 6/4  | Thermes            |
| 4711 | 634.17 | 1978 | 7.76       | orange foncé 5 YR 5/6  | Thermes            |
| 4712 | 635.1  | 1974 | 545.2      | violet rouge 10 YR 5/8   | Agora, AW 78       |
| 4713 | 635.2  | 1976 | 1273.1     | brun rougeâtre 2,5 YR 5/4-4/4  | Agora              |
| 4714 | 636.1  | 1977 | 2832.4     | rosé orange 2,5 YR 7/6-7/8   | Agora              |
| 4715 | 636.2  | 1977 | 3003.1     | orange foncé 5 YR 5/6  | Agora              |
| 4716 | 636.3  | 1990 | 799A       | rouge 10 R 5/6-4/6   | Agora, 3ème dépôt  |

|      |        |      |                   |   |                        |
|------|--------|------|-------------------|---|------------------------|
| 4717 | 636.4  | 1990 | 799B              | rouge 10 R 5/6-4/6                                      | Agora, 3ème dépôt      |
| 4718 | 637.1  | 1972 | 547               | brun clair rougeâtre 5 YR 6/4                           | Agora                  |
| 4719 | 637.2  | 1974 | 507.2             | jaune rougeâtre - brun grisâtre foncé 7,5 YR - 10 R 4/2 | Agora, AX 79 (NE)      |
| 4720 | 637.3  | 1975 | 850.2             | orange foncé 5 YR 5/6                                   | Agora                  |
| 4721 | 637.4  | 1976 | 1253.1            | brun grisâtre 2,5 Y 5/2                                 | Agora                  |
| 4722 | 637.5  | 1976 | 1876.5            | violet rouge faible, grossière 2,5 YR 4/8-5/8           | Agora                  |
| 4723 | 637.6  | 1976 | 2039.33           | jaune rougeâtre - brun grisâtre foncé 7,5 YR - 10 R 4/2 | Agora                  |
| 4724 | 637.7  | 1977 | 2818              | jaune rougeâtre - brun grisâtre foncé 7,5 YR - 10 R 4/2 | Agora                  |
| 4725 | 637.8  | 1977 | 2845.6            | rougeâtre rose 10 R 7/8                                 | Agora                  |
| 4726 | 637.9  | 1977 | 2925.1            | rouge 10 R 5/6-4/6                                      | Agora                  |
| 4727 | 637.10 | 1977 | 3026              | rouge foncé 10 R 3/6                                    | Agora                  |
| 4728 | 637.11 | 1977 | 3095.1            | grise à brune 7,5 YR 5/0-5/6                            | Agora                  |
| 4729 | 637.12 | 1974 | 1517.246          | grise à brune 7,5 YR 5/0-5/6 (brûlé)                    | Thermes                |
| 4730 | 637.13 | 1972 | C 27290=72.885    | brun clair rougeâtre 5 YR 6/4                           | Thermes, AE 49, sac 20 |
| 4731 | 637.14 | 1972 | C 27291=72.786    | brun rougeâtre 2,5 YR 5/4-4/4                           | Thermes, AE 49, sac 20 |
| 4732 | 637.15 | 1972 | 2118              | brun rougeâtre 2,5 YR 5/4-4/4                           | Thermes                |
| 4733 | 637.16 | 1974 | 1517.10           | rouge foncé, très friable 10 R 3/6                      | Thermes                |
| 4734 | 637.17 | 1974 | 1517.21           | brun rougeâtre 2,5 YR 5/4-4/4                           | Thermes                |
| 4735 | 637.18 | 1974 | 1543.5            | violet rouge 10 YR 5/8                                  | Thermes                |
| 4736 | 637.19 | 1974 | 1517.8            | grise à brune 7,5 YR 5/0-5/6 (brûlé)                    | Thermes                |
| 4737 | 637.20 | 1972 | 3037              | brun rougeâtre 2,5 YR 5/4-4/4                           | Thermes                |
| 4738 | 637.21 | 1977 | 1032.27           | rouge faible - rouge 10 R 4/3-4/4                       | Thermes                |
| 4739 | 637.22 | 1974 | 1517.49           | rouge faible - rouge 10 R 4/3-4/4                       | Thermes                |
| 4740 | 637.23 | 1976 | 553.1             | rougeâtre rose 10 R 7/8                                 | Thermes                |
| 4741 | 638.1  | 1977 | 2827.9            | rouge foncé très friable 10 R 3/6                       | Agora                  |
| 4742 | 638.2  | 1975 | 847.2             | violet rouge 10 YR 5/8                                  |                        |
| 4743 | 638.3  | 1976 | 1264.1            | rouge 2,5 YR 4/6  | Agora                  |
| 4744 | 638.4  | 1976 | 1371.2            | rouge foncé 10 R 3/6                                    | Agora                  |
| 4745 | 638.5  | 1976 | 2010.3bis+2015.31 | rouge 10 R 5/6-4/6                                      | Agora                  |
| 4746 | 638.6  | 1977 | 2844.8            | violet rouge faible 2,5 YR 4/8-5/8                      | Agora                  |
| 4747 | 638.7  | 1977 | 3008.19           | jaune rougeâtre - brun grisâtre foncé 7,5 YR - 10 R 4/2 | Agora                  |
| 4748 | 638.8  | 1977 | 3084.1            | violet rouge faible 2,5 YR 4/8-5/8                      | Agora                  |
| 4749 | 638.9  | 1972 | C 27377           | rouge faible - rouge 10 R 4/3-4/4                       | Thermes, AD 50, sac 99 |
| 4750 | 638.10 | 1973 | 1514              | brun rougeâtre 2,5 YR 5/4-4/4                           | Thermes                |
| 4751 | 638.11 | 1974 | 1517.78           | brun rougeâtre 2,5 YR 5/4-4/4                           | Thermes                |
| 4752 | 638.12 | 1974 | 1517.124          | violet rouge faible 2,5 YR 4/8-5/8                      | Thermes                |
| 4753 | 638.13 | 1974 | 1517.537          | rouge foncé très friable 10 R 3/6                       | Thermes                |

|      |        |      |                |   |         |
|------|--------|------|----------------|---|---------|
| 4754 | 638.14 | 1974 | 1612.1         | rougeâtre rose, grossière 10 R 7/8  | Thermes |
| 4755 | 639.1  | 1976 | 1876.4         | orange foncé 5 YR 5/6   | Agora   |
| 4756 | 639.2  | 1976 | 1422.10        | rouge foncé 10 R 3/6  | Agora   |
| 4757 | 640.1  | 1976 | 2039.12        | brun grisâtre 2,5 Y 5/2   | Agora   |
| 4758 | 641.1  |      | sans no d'inv. | brun rougeâtre 2,5 YR 5/4-4/4   | Agora   |
| 4759 | 642.1  | 1977 | 2852.1         | rosé orange, fine 2,5 YR 7/6-7/8 ; brun violacé                               | Agora   |
| 4760 | 643.1  | 1976 | 2017.53        | rosé orange 2,5 YR 7/6-7/8  | Agora   |
| 4761 | 644.1  | 1977 | 2833           | rouge jaunâtre, fine et pur 5 YR 5/8 ; brun violacé                           | Agora   |
| 4762 | 645.1  | 1972 | C 27490        | rosé orange, fine 2,5 YR 7/6-7/8  | Thermes |
| 4763 | 645.2  | 1973 | 1924+1931      | violet rouge faible, fine 2,5 YR 4/8-5/8                                      | Thermes |
| 4764 | 645.3  | 1972 | 3309           | brun clair rougeâtre 5 YR 6/4   | Thermes |
| 4765 | 645.4  | 1972 | 3319           | brun rougeâtre 2,5 YR 5/4-4/4   | Thermes |
| 4766 | 645.5  | 1973 | 4062           | grise à brune, grossière 7,5 YR 5/0-5/6                                       | Thermes |
| 4767 | 646.1  | 1974 | 1517.247       | rosé orange, fine 2,5 YR 7/6-7/8  | Thermes |
| 4768 | 646.2  | 1973 | 2779           | rougeâtre rose 10 R 7/8   | Thermes |
| 4769 | 647.1  | 1974 | 1517.65        | violet rouge faible, très friable et grossière 2,5 YR 4/8-5/8                 | Thermes |
| 4770 | 648.1  | 1976 | 1834.2         | brun clair rougeâtre 5 YR 6/4   | Agora   |
| 4771 | 648.2  | 1976 | 2006           | gris clair faible 5 Y 7/1   | Agora   |
| 4772 | 648.3  | 1977 | 2819.1         | grise à brune 7,5 YR 5/0-5/6  | Agora   |
| 4773 | 648.4  | 1977 | 3006.32        | violet rouge faible 2,5 YR 4/8-5/8  | Agora   |
| 4774 | 648.5  | 1977 | 3008.15        | violet rouge 10 YR 5/8  | Agora   |
| 4775 | 648.6  | 1979 | 5028.4         | brun clair rougeâtre, grossière 5 YR 6/4                                      | Agora   |
| 4776 | 648.7  | 1980 | 6032.2         | grise à brune 7,5 YR 5/0-5/6  | Agora   |
| 4777 | 648.8  | 1973 | 1312           | rougeâtre rose 10 R 7/8 ; blanchâtre  | Thermes |
| 4778 | 648.9  | 1973 | 1442           | brun rougeâtre 2,5 YR 5/4-4/4   | Thermes |
| 4779 | 648.10 | 1973 | 1448           | rouge faible - rouge 10 R 4/3-4/4   | Thermes |
| 4780 | 648.11 | 1973 | 3612           | grise à brune 7,5 YR 5/0-5/6 ; rouge (brûlé)                                  | Thermes |
| 4781 | 648.12 | 1974 | 1516.5         | rougeâtre rose, fine 10 R 7/8 ; violet  | Thermes |
| 4782 | 648.13 | 1974 | 1517.11        | rougeâtre rose 10 R 7/8   | Thermes |
| 4783 | 648.14 | 1974 | 1517.13        | rosé orange 2,5 YR 7/6-7/8  | Thermes |
| 4784 | 648.15 | 1974 | 1517.24        | violet rouge 10 YR 5/8 ; blanchâtre   | Thermes |
| 4785 | 648.16 | 1974 | 1517.37        | violet rouge 10 YR 5/8  | Thermes |
| 4786 | 648.17 | 1974 | 1517.81        | jaune rougeâtre - brun grisâtre foncé 7,5 YR - 10 R 4/2 ;<br>noirâtre (brûlé) | Thermes |
| 4787 | 648.18 | 1974 | 1517.244       | brun rougeâtre 2,5 YR 5/4-4/4 ; blanchâtre                                    | Thermes |
| 4788 | 648.19 | 1974 | 1517.245       | jaune rougeâtre - brun grisâtre foncé 7,5 YR - 10 R 4/2 (brûlé)               | Thermes |
| 4789 | 648.20 | 1987 | 1009.26        | brun clair - jaune rougeâtre 7,5 YR 6/4-6/6                                   | Thermes |



|      |        |      |          |   |                   |
|------|--------|------|----------|---|-------------------|
| 4790 | 648.21 | 1973 | 1213     | brun clair rougeâtre 5 YR 6/4                     | Thermes           |
| 4791 | 648.22 | 1973 | 2110     | brun rougeâtre 2,5 YR 5/4-4/4                     | Thermes           |
| 4792 | 648.23 | 1974 | 1517.83  | violet rouge 10 YR 5/8                            | Thermes           |
| 4793 | 648.24 | 1974 | 1517.105 | violet rouge faible friable 2,5 YR 4/8-5/8        | Thermes           |
| 4794 | 648.25 | 1974 | 1517.106 | rosé orange 2,5 YR 7/6-7/8                        | Thermes           |
| 4795 | 648.26 | 1974 | 1517.107 | orange foncé 5 YR 5/6                             | Thermes           |
| 4796 | 648.27 | 1975 | 37.26    | violet rouge 10 YR 5/8                            | Thermes           |
| 4797 | 649.1  | 1972 | 417      | orange foncé 5 YR 5/6                             | Agora             |
| 4798 | 649.2  | 1974 | 509.4    | brun rougeâtre 2,5 YR 5/4-4/4                     | Agora, AX 79 (SE) |
| 4799 | 649.3  | 1974 | 519.1    | rouge 2,5 YR 4/6                                  | Agora             |
| 4800 | 649.4  | 1974 | 521.3    | violet rouge 10 YR 5/8                            | Agora, AY 80      |
| 4801 | 649.5  | 1975 | 251.9    | brun rougeâtre 2,5 YR 5/4-4/4                     | Agora             |
| 4802 | 649.6  | 1975 | 403.19   | violet rouge 10 YR 5/8                            | Agora             |
| 4803 | 649.7  | 1975 | 824.1    | violet rouge faible 2,5 YR 4/8-5/8                | Agora             |
| 4804 | 649.8  | 1976 | 1273.3   | orange foncé, fine 5 YR 5/6 ; rouge violacé       | Agora             |
| 4805 | 649.9  | 1976 | 1876.11  | violet rouge 10 YR 5/8                            | Agora             |
| 4806 | 649.10 | 1976 | 2303.3   | violet rouge faible 2,5 YR 4/8-5/8                | Agora             |
| 4807 | 649.11 | 1977 | 1510.6   | brun rougeâtre 2,5 YR 5/4-4/4                     | Agora             |
| 4808 | 649.12 | 1977 | 2814.4   | brun rougeâtre, grossière 2,5 YR 5/4-4/4          | Agora             |
| 4809 | 649.13 | 1977 | 2819.11  | grise à brune 7,5 YR 5/0-5/6                      | Agora             |
| 4810 | 649.14 | 1977 | 2821.10  | violet rouge faible 2,5 YR 4/8-5/8                | Agora             |
| 4811 | 649.15 | 1977 | 2832.8   | violet rouge faible 2,5 YR 4/8-5/8                | Agora             |
| 4812 | 649.16 | 1977 | 2832.15  | violet rouge faible, fine 2,5 YR 4/8-5/8          | Agora             |
| 4813 | 649.17 | 1977 | 2833.1   | rosé orange 2,5 YR 7/6-7/8                        | Agora             |
| 4814 | 649.18 | 1977 | 2844.4   | rouge faible - rouge 10 R 4/3-4/4                 | Agora             |
| 4815 | 649.19 | 1977 | 2845.1   | rouge faible - rouge 10 R 4/3-4/4                 | Agora             |
| 4816 | 649.20 | 1983 | 1021     | violet rouge faible 2,5 YR 4/8-5/8                | Agora             |
| 4817 | 649.21 | 1987 | 502.1    | violet rouge 10 YR 5/8                            | Agora             |
| 4818 | 649.22 | 1972 | 99*      | orange foncé 5 YR 5/6                             | Thermes           |
| 4819 | 649.23 | 1972 | 1799     | rouge foncé, fine et dur 10 R 3/6 ; rougeâtre     | Thermes           |
| 4820 | 649.24 | 1972 | 2005bis  | grise à gris foncé, fine 10 YR 4/1-5/1            | Thermes           |
| 4821 | 649.25 | 1973 | 1443     | grise à gris foncé 10 YR 4/1-5/1                  | Thermes           |
| 4822 | 649.26 | 1973 | 1453     | rouge foncé, fine 10 R 3/6                        | Thermes           |
| 4823 | 649.27 | 1973 | 2155     | brun clair rougeâtre 5 YR 6/4                     | Thermes           |
| 4824 | 649.28 | 1973 | 2783     | gris clair faible 5 Y 7/1                         | Thermes           |
| 4825 | 649.29 | 1973 | 2912     | grise à brune, grossière 7,5 YR 5/0-5/6           | Thermes           |
| 4826 | 649.30 | 1973 | 3815     | grise à brune 7,5 YR 5/0-5/6 ; blanchâtre (brûlé) | Thermes           |

|      |        |      |                 |  |                        |
|------|--------|------|-----------------|--|------------------------|
| 4827 | 649.31 | 1973 | 4057            | violet rouge faible 2,5 YR 4/8-5/8                         | Thermes                |
| 4828 | 649.32 | 1973 | 4058            | violet rouge 10 YR 5/8                                     | Thermes                |
| 4829 | 649.33 | 1974 | 1517.35         | brun rougeâtre 2,5 YR 5/4-4/4 ; blanchâtre                 | Thermes                |
| 4830 | 649.34 | 1974 | 1517.39         | brun clair - jaune rougeâtre 7,5 YR 6/4-6/6                | Thermes                |
| 4831 | 649.35 | 1974 | 1517.43         | brun clair rougeâtre 5 YR 6/4                              | Thermes                |
| 4832 | 649.36 | 1974 | 1517.56         | brun rougeâtre 2,5 YR 5/4-4/4                              | Thermes                |
| 4833 | 649.37 | 1974 | 1517.57         | brun rougeâtre 2,5 YR 5/4-4/4                              | Thermes                |
| 4834 | 649.38 | 1974 | 1517.63         | violet rouge 10 YR 5/8 ; blanchâtre                        | Thermes                |
| 4835 | 649.39 | 1974 | 1517.69         | rouge très friable 10 R 4/8                                | Thermes                |
| 4836 | 649.40 | 1974 | 1517.72         | brun rougeâtre, grossière 2,5 YR 5/4-4/4                   | Thermes                |
| 4837 | 649.41 | 1974 | 1543.3          | brun clair rougeâtre 5 YR 6/4                              | Thermes                |
| 4838 | 649.42 | 1974 | 1580.1          | grise à brune 7,5 YR 5/0-5/6 ; noirâtre (brûlé)            | Thermes                |
| 4839 | 649.43 | 1974 | 1607.2          | violet rouge faible, grossière 2,5 YR 4/8-5/8 ; blanchâtre | Thermes                |
| 4840 | 649.44 | 1975 | 29.3            | rouge faible - rouge, friable et grossière 10 R 4/3-4/4    | Thermes                |
| 4841 | 649.45 | 1975 | 37.23           | grise à gris foncé 10 YR 4/1-5/1                           | Thermes                |
| 4842 | 649.46 | 1975 | 37.24           | grise à brune 7,5 YR 5/0-5/6                               | Thermes                |
| 4843 | 649.47 | 1975 | 37.29           | rouge foncé, fine 10 R 3/6                                 | Thermes                |
| 4844 | 649.48 | 1976 | 523.6           | grise à brune 7,5 YR 5/0-5/6 ; blanchâtre                  | Thermes                |
| 4845 | 649.49 | 1977 | 1005.5          | rouge faible - rouge 10 R 4/3-4/4                          | Thermes                |
| 4846 | 649.50 | 1977 | 1022.56         | grise à brune 7,5 YR 5/0-5/6                               | Thermes                |
| 4847 | 649.51 | 1977 | 1022.65         | rouge faible - rouge 10 R 4/3-4/4 ; blanchâtre             | Thermes                |
| 4848 | 649.52 | 1977 | 1084.15         | violet rouge faible friable 2,5 YR 4/8-5/8                 | Thermes                |
| 4849 | 649.53 | 1985 | 1005.18         | violet rouge 10 YR 5/8                                     | Thermes                |
| 4850 | 649.54 | 1987 | 1046.10         | brun clair rougeâtre 5 YR 6/4                              | Thermes                |
| 4851 | 650.1  | 1991 | 518bis          | rosé orange 2,5 YR 7/6-7/8                                 | Agora                  |
| 4852 | 650.2  | 1975 | 250.1           | rouge faible - rouge, grossière 10 R 4/3-4/4               | Agora                  |
| 4853 | 650.3  | 1977 | 1780.1          | rouge foncé 10 R 3/6                                       | Agora                  |
| 4854 | 650.4  | 1972 | C 27282=72.1021 | rosé orange 2,5 YR 7/6-7/8                                 | Thermes, AE 49, sac 26 |
| 4855 | 650.5  | 1972 | 3073            | rougeâtre rose 10 R 7/8                                    | Thermes                |
| 4856 | 650.6  | 1973 | 1774            | rouge très friable 10 R 4/8                                | Thermes                |
| 4857 | 650.7  | 1973 | 1892            | rouge foncé 10 R 3/6                                       | Thermes                |
| 4858 | 650.8  | 1977 | 1083.38         | rougeâtre rose 10 R 7/8                                    | Thermes                |
| 4859 | 650.9  | 1979 | 640.1           | rosé orange 2,5 YR 7/6-7/8                                 | Thermes                |
| 4860 | 650.10 | 1975 | 252.1           | brun clair rougeâtre, fine 5 YR 6/4 ; rougeâtre            | Agora                  |
| 4861 | 650.11 | 1982 | 1015.27         | rosé orange 2,5 YR 7/6-7/8                                 | Agora                  |
| 4862 | 651.1  | 1974 | 1544.1          | rosé orange, micacé et fine 2,5 YR 7/6-7/8                 | Thermes                |
| 4863 | 651.2  | 1973 | 1950            | rougeâtre rose 10 R 7/8                                    | Thermes                |

|      |        |      |            |  |                            |
|------|--------|------|------------|--|----------------------------|
| 4864 | 652.1  | 1974 | 1517.1     | rosé orange, très fine 2,5 YR 7/6-7/8 ; rouge            | Thermes                    |
| 4865 | 653.1  | 1973 | 1703       | rouge foncé, fine 10 R 3/6                               | Thermes                    |
| 4866 | 653.2  | 1972 | C 27477    | grise à brune 7,5 YR 5/0-5/6 (brûlé)                     | Thermes, AD 47-49, sac 205 |
| 4867 | 653.3  | 1973 | 1484       | rouge faible - rouge 10 R 4/3-4/4                        | Thermes                    |
| 4868 | 654.1  | 1991 | 521b       | rosé orange 2,5 YR 7/6-7/8                               | Agora                      |
| 4869 | 654.2  | 1976 | 1424.11    | violet rouge faible, grossière 2,5 YR 4/8-5/8            | Agora                      |
| 4870 | 654.3  | 1972 | 881        | rouge faible - rouge 10 R 4/3-4/4                        | Thermes                    |
| 4871 | 654.4  | 1972 | 1931       | rouge faible - rouge 10 R 4/3-4/4                        | Thermes                    |
| 4872 | 654.5  | 1973 | 1387       | rougeâtre rose très fine 10 R 7/8 ; rouge brun           | Thermes                    |
| 4873 | 654.6  | 1976 | 634.80     | rougeâtre rose 10 R 7/8                                  | Thermes                    |
| 4874 | 655.1  | 1980 | 6032       | grise à brune 7,5 YR 5/0-5/6                             | Agora                      |
| 4875 | 656.1  | 1976 | 1876.3     | brun rougeâtre, grossière et dur 2,5 YR 5/4-4/4          | Agora                      |
| 4876 | 657.1  | 1977 | 2832.6     | brun clair rougeâtre 5 YR 6/4                            | Agora                      |
| 4877 | 658.1  | 1974 | 1517.5     | grise à brune 7,5 YR 5/0-5/6 (brûlé)                     | Thermes                    |
| 4878 | 658.2  | 1972 | 1800       | grise à brune, grossière 7,5 YR 5/0-5/6                  | Thermes                    |
| 4879 | 658.3  | 1974 | 1517.54+62 | brun clair - jaune rougeâtre, fine 7,5 YR 6/4-6/6        | Thermes                    |
| 4880 | 658.4  | 1974 | 1576.2     | rosé orange 2,5 YR 7/6-7/8                               | Thermes                    |
| 4881 | 659.1  | 1974 | 1617.12    | brun clair rougeâtre, fine 5 YR 6/4                      | Thermes                    |
| 4882 | 660.1  | 1973 | 4019       | rougeâtre rose, fine 10 R 7/8                            | Thermes                    |
| 4883 | 660.2  | 1973 | 2356       | violet rouge faible 2,5 YR 4/8-5/8 (brûlé)               | Thermes                    |
| 4884 | 660.3  | 1987 | 1043.8     | grise à brune, fine 7,5 YR 5/0-5/6                       | Thermes                    |
| 4885 | 661.1  | 1976 | 1292.14    | violet rouge faible, grossière et compact 2,5 YR 4/8-5/8 | Agora                      |
| 4886 | 662.1  | 1974 | 1580.4A+B  | rosé orange, fine 2,5 YR 7/6-7/8 , rouge brunâtre        | Thermes                    |
| 4887 | 663.1  | 1973 | 3877       | grise à gris foncé, grossière 10 YR 4/1-5/1              | Thermes                    |
| 4888 | 664.1  | 1975 | 250.3      | jaune rougeâtre - brun grisâtre foncé 7,5 YR - 10 R 4/2  | Agora                      |
| 4889 | 664.2  | 1974 | 501.2      | violet rouge faible, grossière 2,5 YR 4/8-5/8            | Agora                      |
| 4890 | 664.3  | 1974 | 515.3      | rouge faible - rouge 10 R 4/3-4/4                        | Agora, AY 79 (W)           |
| 4891 | 664.4  | 1977 | 1068.46    | rougeâtre rose 10 R 7/8                                  | Thermes                    |
| 4892 | 664.5  | 1972 | C 27367    | brun rougeâtre 2,5 YR 5/4-4/4                            | Thermes, AF 56, sac 97     |
| 4893 | 664.6  | 1973 | 1214       | violet rouge 10 YR 5/8                                   | Thermes                    |
| 4894 | 664.7  | 1973 | 1381       | rougeâtre rose, fine 10 R 7/8 ; rougeâtre                | Thermes                    |
| 4895 | 664.8  | 1973 | 1498       | brun rougeâtre, grossière 2,5 YR 5/4-4/4                 | Thermes                    |
| 4896 | 664.9  | 1973 | 1509       | rouge foncé 10 R 3/6                                     | Thermes                    |
| 4897 | 664.10 | 1973 | 1521       | violet rouge 10 YR 5/8                                   | Thermes                    |
| 4898 | 664.11 | 1973 | 1825       | brun rougeâtre 2,5 YR 5/4-4/4                            | Thermes                    |
| 4899 | 664.12 | 1973 | 1840       | violet rouge 10 YR 5/8                                   | Thermes                    |
| 4900 | 664.13 | 1973 | 1913       | rouge foncé 10 R 3/6                                     | Thermes                    |

|      |        |      |                 |   |   |
|------|--------|------|-----------------|---|---|
| 4901 | 664.14 | 1973 | 2044+2046       | orange foncé très fine 5 YR 5/6 ; rouge         | Thermes                                 |
| 4902 | 664.15 | 1973 | 2245            | jaune rougeâtre 5 YR 6/6                        | Thermes                                 |
| 4903 | 664.16 | 1973 | 2269            | violet rouge faible 2,5 YR 4/8-5/8              | Thermes                                 |
| 4904 | 664.17 | 1973 | 2365            | violet rouge faible 2,5 YR 4/8-5/8              | Thermes                                 |
| 4905 | 664.18 | 1973 | 2517            | brun rougeâtre 2,5 YR 5/4-4/4                   | Thermes                                 |
| 4906 | 664.19 | 1979 | 504.10          | rosé orange 2,5 YR 7/6-7/8                      | Thermes                                 |
| 4907 | 664.20 | 1979 | 536.24          | brune 7,5 YR 4/4-4/6                            | Thermes                                 |
| 4908 | 664.21 | 1986 | 30.3            | violet rouge faible friable 2,5 YR 4/8-5/8      | Thermes                                 |
| 4909 | 664.22 | 1972 | C 27278=72.1026 | rouge faible - rouge 10 R 4/3-4/4               | Thermes, AE 49, sac 26                  |
| 4910 | 664.23 | 1972 | 3413            | orange foncé, grossière 5 YR 5/6                | Thermes                                 |
| 4911 | 664.24 | 1973 | 2263            | violet rouge 10 YR 5/8                          | Thermes                                 |
| 4912 | 664.25 | 1976 | 581.2           | violet rouge faible 2,5 YR 4/8-5/8              | Thermes                                 |
| 4913 | 665.1  | 1973 | 1447            | grise à brune 7,5 YR 5/0-5/6 (brûlé)            | Thermes                                 |
| 4914 | 666.1  | 1974 | 501.12          | violet rouge faible 2,5 YR 4/8-5/8              | Agora, AY 79 (SE)                       |
| 4915 | 666.2  | 1974 | 509.5           | rosé orange, grossière 2,5 YR 7/6-7/8           | Agora, AX 79 (SE)                       |
| 4916 | 666.3  | 1975 | 410.1           | grise à brune 7,5 YR 5/0-5/6                    | Agora                                   |
| 4917 | 666.4  | 1977 | 3021.8          | rouge foncé 10 R 3/6                            | Agora                                   |
| 4918 | 666.5  | 1987 | 508.1           | brun clair rougeâtre, grossière 5 YR 6/4 ; brun | Agora                                   |
| 4919 | 666.6  | 1972 | C 27457         | violet rouge 10 YR 5/8                          | Thermes, pièce H, sac 167               |
| 4920 | 666.7  | 1986 | 33.4            | violet rouge 10 YR 5/8                          | Thermes                                 |
| 4921 | 666.8  | 1972 | C 27293=72.783  | rosé orange 2,5 YR 7/6-7/8                      | Thermes, AE 49, sac 11                  |
| 4922 | 666.9  | 1972 | C 27306=72.1063 | rosé orange 2,5 YR 7/6-7/8                      | Thermes, salle F, piscine O, sacs 73+80 |
| 4923 | 666.10 | 1972 | 2477            | rougeâtre rose 10 R 7/8                         | Thermes                                 |
| 4924 | 666.11 | 1973 | 1323            | rouge foncé friable 10 R 3/6                    | Thermes                                 |
| 4925 | 666.12 | 1973 | 1886            | violet rouge faible 2,5 YR 4/8-5/8              | Thermes                                 |
| 4926 | 666.13 | 1973 | 2006            | violet rouge 10 YR 5/8                          | Thermes                                 |
| 4927 | 666.14 | 1973 | 2577            | rougeâtre rose 10 R 7/8                         | Thermes                                 |
| 4928 | 666.15 | 1974 | 1580.7          | rougeâtre rose 10 R 7/8                         | Thermes                                 |
| 4929 | 666.16 | 1974 | 1621.7          | violet rouge faible 2,5 YR 4/8-5/8              | Thermes                                 |
| 4930 | 666.17 | 1976 | 587.6           | violet rouge faible 2,5 YR 4/8-5/8              | Thermes                                 |
| 4931 | 666.18 | 1972 | 2008            | brun rougeâtre 2,5 YR 5/4-4/4                   | Thermes                                 |
| 4932 | 666.19 | 1972 | 2244            | brun rougeâtre 2,5 YR 5/4-4/4                   | Thermes                                 |
| 4933 | 666.20 | 1974 | 1621.10         | rosé orange 2,5 YR 7/6-7/8                      | Thermes                                 |
| 4934 | 667.1  | 1991 | 520b            | brun clair rougeâtre, grossière 5 YR 6/4        | Agora                                   |
| 4935 | 667.2  | 1976 | 1312.6          | rouge foncé 10 R 3/6                            | Agora                                   |
| 4936 | 667.3  | 1977 | 3033.1          | rosé orange 2,5 YR 7/6-7/8                      | Agora                                   |
| 4937 | 668.1  | 1973 | 1932            | gris clair faible 5 Y 7/1                       | Thermes                                 |

|      |       |      |                |  |                        |
|------|-------|------|----------------|--|------------------------|
| 4938 | 668.2 | 1972 | 780            | brun clair rougeâtre, grossière 5 YR 6/4                         | Thermes                |
| 4939 | 668.3 | 1972 | 2007           | rougeâtre rose 10 R 7/8  | Thermes                |
| 4940 | 669.1 | 1976 | 1307.18        | rosé orange, fine et dur 2,5 YR 7/6-7/8                          | Agora                  |
| 4941 | 670.1 | 1972 | C 27368        | jaune rougeâtre - brun grisâtre foncé 7,5 YR - 10 R 4/2 (brûlé)  | Thermes, AF 56, sac 97 |
| 4942 | 670.2 | 1972 | 2240           | grise à gris foncé, grossière 10 YR 4/1-5/1                      | Thermes                |
| 4943 | 670.3 | 1972 | 3106           | rouge foncé 10 R 3/6   | Thermes                |
| 4944 | 670.4 | 1974 | 1538.1         | rosé orange 2,5 YR 7/6-7/8                                       | Thermes                |
| 4945 | 670.5 | 1973 | 1826           | orange foncé 5 YR 5/6  | Thermes                |
| 4946 | 670.6 | 1973 | 1836           | violet rouge faible 2,5 YR 4/8-5/8                               | Thermes                |
| 4947 | 670.7 | 1973 | 1903           | rougeâtre rose 10 R 7/8  | Thermes                |
| 4948 | 670.8 | 1973 | 1982           | brun clair rougeâtre 5 YR 6/4                                    | Thermes                |
| 4949 | 670.9 | 1976 | 623.6          | violet rouge 10 YR 5/8   | Thermes                |
| 4950 | 671.1 | 1972 | C 27285=72.874 | rosé orange 2,5 YR 7/6-7/8                                       | Thermes, AE 49, sac 20 |
| 4951 | 671.2 | 1972 | 2243           | brun rougeâtre 2,5 YR 5/4-4/4                                    | Thermes                |
| 4952 | 671.3 | 1976 | 634.81         | violet rouge faible 2,5 YR 4/8-5/8                               | Thermes                |
| 4953 | 671.4 | 1977 | 1005.6         | rouge foncé 10 R 3/6   | Thermes                |
| 4954 | 672.1 | 1975 | 403.12         | rosé orange, fine 2,5 YR 7/6-7/8 ; rouge                         | Agora                  |
| 4955 | 673.1 | 1972 | 3027           | violet rouge faible 2,5 YR 4/8-5/8                               | Thermes                |
| 4956 | 673.2 | 1973 | 1967           | rougeâtre rose 10 R 7/8  | Thermes                |
| 4957 | 674.1 | 1977 | 2819           | violet rouge faible 2,5 YR 4/8-5/8                               | Agora                  |
| 4958 | 674.2 | 1975 | 312.13         | grise à brune 7,5 YR 5/0-5/6 ; brun                              | Agora                  |
| 4959 | 674.3 | 1977 | 2832.11        | rosé orange 2,5 YR 7/6-7/8                                       | Agora                  |
| 4960 | 674.4 | 1991 | 521a           | grise à brune, grossière 7,5 YR 5/0-5/6                          | Agora                  |
| 4961 | 675.1 | 1976 | 1289.3         | brun clair rougeâtre, grossière 5 YR 6/4                         | Agora                  |
| 4962 | 675.2 |      | sans no d'inv. | brun grisâtre 2,5 Y 5/2  | Agora                  |
| 4963 | 675.3 | 1973 | 1762           | grise à brune 7,5 YR 5/0-5/6                                     | Thermes                |
| 4964 | 676.1 | 1976 | 634.79+83      | grise à gris foncé 10 YR 4/1-5/1 (brûlé)                         | Thermes                |
| 4965 | 676.2 | 1972 | 1925           | rouge foncé 10 R 3/6   | Thermes                |
| 4966 | 676.3 | 1973 | 2882           | rouge foncé 10 R 3/6   | Thermes                |
| 4967 | 676.4 | 1974 | 1581.110       | violet rouge 10 YR 5/8 (ext.) - gris clair faible 5 Y 7/1 (ext.) | Thermes                |
| 4968 | 677.1 | 1973 | 2582           | rosé orange, fine 2,5 YR 7/6-7/8 ; rouge                         | Thermes                |
| 4969 | 677.2 | 1973 | 2148           | rosé orange 2,5 YR 7/6-7/8                                       | Thermes                |
| 4970 | 677.3 | 1974 | 1510.36        | violet rouge, friable 10 YR 5/8                                  | Thermes                |
| 4971 | 678.1 | 1975 | 251.1+251.3    | violet rouge dur 10 YR 5/8                                       | Agora                  |
| 4972 | 678.2 | 1973 | 1701           | rougeâtre rose 10 R 7/8  | Thermes                |
| 4973 | 678.3 | 1972 | C 27287=72.880 | brun rougeâtre compact 2,5 YR 5/4-4/4                            | Thermes                |
| 4974 | 678.4 | 1973 | 1715           | brun rougeâtre, très friable 2,5 YR 5/4-4/4                      | Thermes                |

|      |       |      |         |   |                   |
|------|-------|------|---------|---|-------------------|
| 4975 | 678.5 | 1977 | 1041.7  | rougeâtre rose 10 R 7/8                                 | Thermes           |
| 4976 | 679.1 | 1975 | 305.1   | brun grisâtre 2,5 Y 5/2                                 | Agora             |
| 4977 | 680.1 | 1980 | 6032bis | brun clair rougeâtre 5 YR 6/4                           | Agora             |
| 4978 | 680.2 | 1980 | 6032.1  | grise à brune 7,5 YR 5/0-5/6                            | Agora             |
| 4979 | 681.1 | 1974 | 542.4   | violet rouge 10 YR 5/8                                  | Agora, AX 80      |
| 4980 | 682.1 | 1975 | 415.9   | rougeâtre rose 10 R 7/8 ; rouge                         | Agora             |
| 4981 | 683.1 | 1975 | 403.13  | brun rougeâtre 2,5 YR 5/4-4/4                           | Agora             |
| 4982 | 684.1 | 1977 | 3008.35 | brun rougeâtre 2,5 YR 5/4-4/4                           | Agora             |
| 4983 | 684.2 | 1972 | 1673    | rouge foncé 10 R 3/6                                    | Thermes           |
| 4984 | 684.3 | 1973 | 2001    | rouge foncé 10 R 3/6                                    | Thermes           |
| 4985 | 684.4 | 1973 | 2431    | brun clair rougeâtre 5 YR 6/4                           | Thermes           |
| 4986 | 684.5 | 1974 | 1617.3  | violet rouge 10 YR 5/8                                  | Thermes           |
| 4987 | 685.1 | 1977 | 1540.3  | rosé orange, grossière 2,5 YR 7/6-7/8                   | Agora             |
| 4988 | 685.2 | 1975 | 251.5   | violet rouge faible, grossière 2,5 YR 4/8-5/8           | Agora             |
| 4989 | 685.3 | 1977 | 1754.6  | violet rouge faible 2,5 YR 4/8-5/8                      | Agora             |
| 4990 | 685.4 | 1972 | 3447    | violet rouge faible 2,5 YR 4/8-5/8                      | Thermes           |
| 4991 | 686.1 | 1974 | 501.10  | violet rouge faible 2,5 YR 4/8-5/8 (mal cuit)           | Agora, AY 79 (SE) |
| 4992 | 686.2 | 1975 | 425.4   | rougeâtre rose, fine 10 R 7/8 ; rouge                   | Agora             |
| 4993 | 686.3 | 1977 | 1510.5  | violet rouge, grossière et friable 10 YR 5/8            | Agora             |
| 4994 | 686.4 | 1973 | 1633    | brun clair rougeâtre 5 YR 6/4                           | Thermes           |
| 4995 | 686.5 | 1974 | 1576.1  | grise à brune 7,5 YR 5/0-5/6                            | Thermes           |
| 4996 | 687.1 | 1987 | 1042.11 | brun jaunâtre clair 10 R 6/4 ; blanchâtre               | Thermes           |
| 4997 | 688.1 | 1975 | 403.20  | brun clair rougeâtre 5 YR 6/4                           | Agora             |
| 4998 | 689.1 | 1974 | 517.1   | jaune rougeâtre - brun grisâtre foncé 7,5 YR - 10 R 4/2 | Agora, AX 79 (S)  |
| 4999 | 689.2 | 1972 | 1611    | rougeâtre rose 10 R 7/8                                 | Thermes           |
| 5000 | 689.3 | 1973 | 1510.49 | violet rouge 10 YR 5/8                                  | Thermes           |
| 5001 | 689.4 | 1977 | 1006.4  | brun rougeâtre 2,5 YR 5/4-4/4                           | Thermes           |
| 5002 | 690.1 | 1976 | 1876.9  | violet rouge 10 YR 5/8                                  | Agora             |
| 5003 | 690.1 | 1976 | 1876.9  | brun clair rougeâtre 5 YR 6/4                           | Agora             |
| 5004 | 691.1 | 1976 | 1866.3  | brun grisâtre 2,5 Y 5/2                                 | Agora             |
| 5005 | 692.1 | 1991 | 314 G   | jaune, grossière 10 YR 7/6                              | Agora             |
| 5006 | 692.2 | 1973 | 1909    | rouge foncé 10 R 3/6                                    | Thermes           |
| 5007 | 692.3 | 1973 | 2183    | rosé orange 2,5 YR 7/6-7/8                              | Thermes           |
| 5008 | 692.4 | 1973 | 2561    | rougeâtre rose 10 R 7/8                                 | Thermes           |
| 5009 | 692.5 | 1973 | 3797    | brun rougeâtre 2,5 YR 5/4-4/4                           | Thermes           |
| 5010 | 693.1 | 1973 | 2007    | rouge foncé très friable 10 R 3/6                       | Thermes           |
| 5011 | 693.2 | 1974 | 1517.66 | brun rougeâtre 2,5 YR 5/4-4/4                           | Thermes           |

|      |        |      |          |   |         |
|------|--------|------|----------|---|---------|
| 5012 | 693.3  | 1976 | 550.5    | brun clair rougeâtre 5 YR 6/4                           | Thermes |
| 5013 | 694.1  | 1976 | 1847.5   | orange foncé 5 YR 5/6                                   | Agora   |
| 5014 | 694.2  | 1986 | 904b     | rouge clair 2,5 YR 6/8                                  | Agora   |
| 5015 | 695.1  | 1976 | 2003.7   | violet rouge faible 2,5 YR 4/8-5/8                      | Agora   |
| 5016 | 695.2  | 1977 | 1574.1   | gris clair faible 5 Y 7/1                               | Agora   |
| 5017 | 695.3  | 1977 | 2832.9   | rouge foncé, grossière 10 R 3/6                         | Agora   |
| 5018 | 695.4  | 1979 | 5016     | gris clair faible 5 Y 7/1                               | Agora   |
| 5019 | 695.5  | 1972 | 97*      | jaune rougeâtre - brun grisâtre foncé 7,5 YR - 10 R 4/2 | Thermes |
| 5020 | 695.6  | 1973 | 1716     | brun rougeâtre 2,5 YR 5/4-4/4                           | Thermes |
| 5021 | 695.7  | 1973 | 1921     | violet rouge faible 2,5 YR 4/8-5/8                      | Thermes |
| 5022 | 695.8  | 1974 | 1501.32  | violet rouge faible 2,5 YR 4/8-5/8                      | Thermes |
| 5023 | 695.9  | 1974 | 1517.53  | brun rougeâtre friable 2,5 YR 5/4-4/4                   | Thermes |
| 5024 | 695.10 | 1974 | 1520.2   | rougeâtre rose 10 R 7/8 ; grisâtre noirâtre (brûlé)     | Thermes |
| 5025 | 695.11 | 1975 | 29.4     | violet rouge faible 2,5 YR 4/8-5/8                      | Thermes |
| 5026 | 696.1  | 1976 | 1385.2   | rosé orange, fine et compact 2,5 YR 7/6-7/8 ; rouge     | Agora   |
| 5027 | 696.2  | 1987 | 516.1    | rouge foncé 10 R 3/6                                    | Agora   |
| 5028 | 696.3  | 1972 | 99*      | (20 petits fragments)                                   | Thermes |
| 5029 | 696.4  | 1972 | 108*     | rouge foncé 10 R 3/6                                    | Thermes |
| 5030 | 696.5  | 1972 | 2043     | beige jaune - jaune pâle 5 Y 8/3-8/4                    | Thermes |
| 5031 | 696.6  | 1972 | 2377     | violet rouge 10 YR 5/8                                  | Thermes |
| 5032 | 696.7  | 1973 | 1446     | brun clair rougeâtre 5 YR 6/4 ; brun rouge              | Thermes |
| 5033 | 696.8  | 1973 | 1974     | violet rouge faible 2,5 YR 4/8-5/8                      | Thermes |
| 5034 | 696.9  | 1973 | 2472     | rougeâtre rose 10 R 7/8 ; blanchâtre                    | Thermes |
| 5035 | 696.10 | 1973 | 2914     | rouge foncé 10 R 3/6                                    | Thermes |
| 5036 | 696.11 | 1974 | 1510.88  | violet rouge 10 YR 5/8                                  | Thermes |
| 5037 | 696.12 | 1974 | 1517.42  | rosé orange très fine 2,5 YR 7/6-7/8 ; brunâtre         | Thermes |
| 5038 | 696.13 | 1974 | 1517.250 | orange foncé 5 YR 5/6                                   | Thermes |
| 5039 | 696.14 | 1974 | 1717.46  | violet rouge 10 YR 5/8                                  | Thermes |
| 5040 | 696.15 | 1975 | 37.14    | brun jaunâtre clair, fine 10 R 6/4                      | Thermes |
| 5041 | 696.16 | 1976 | 523.7    | brun rougeâtre 2,5 YR 5/4-4/4                           | Thermes |
| 5042 | 696.17 | 1976 | 545.4    | brun jaunâtre clair, fine 10 R 6/4                      | Thermes |
| 5043 | 696.18 | 1976 | 584.17   | violet rouge faible 2,5 YR 4/8-5/8                      | Thermes |
| 5044 | 696.19 | 1977 | 1043.2   | rouge clair 2,5 YR 6/8                                  | Thermes |
| 5045 | 696.20 | 1977 | 1068.57  | rouge clair 2,5 YR 6/8                                  | Thermes |
| 5046 | 696.21 | 1977 | 1084.15  | rouge foncé 10 R 3/6                                    | Thermes |
| 5047 | 696.22 | 1979 | 524.10   | rougeâtre rose 10 R 7/8                                 | Thermes |
| 5048 | 697.1  | 1972 | 581      | rougeâtre rose 10 R 7/8                                 | Agora   |

|      |        |      |            |   |              |
|------|--------|------|------------|---|--------------|
| 5049 | 697.2  | 1975 | 250.9      | brun grisâtre 2,5 Y 5/2                                     | Agora        |
| 5050 | 697.3  | 1976 | 1293.10    | brun rougeâtre 2,5 YR 5/4-4/4                               | Agora        |
| 5051 | 697.4  | 1983 | 1111       | violet rouge 10 YR 5/8                                      | Agora        |
| 5052 | 697.5  | 1972 | 2470       | violet rouge faible 2,5 YR 4/8-5/8                          | Thermes      |
| 5053 | 697.6  | 1972 | 2682       | rosé orange 2,5 YR 7/6-7/8                                  | Thermes      |
| 5054 | 697.7  | 1972 | 3254       | violet rouge, fine 10 YR 5/8 ; rouge                        | Thermes      |
| 5055 | 697.8  | 1973 | 1899       | violet rouge 10 YR 5/8                                      | Thermes      |
| 5056 | 697.9  | 1973 | 2147       | brun rougeâtre 2,5 YR 5/4-4/4                               | Thermes      |
| 5057 | 697.10 | 1973 | 3933       | brun rougeâtre friable 2,5 YR 5/4-4/4                       | Thermes      |
| 5058 | 697.11 | 1977 | 1001.4     | rosé orange 2,5 YR 7/6-7/8                                  | Thermes      |
| 5059 | 698.1  | 1983 | 1005       | rouge jaunâtre, fine 5 YR 4/6 ; rouge                       | Agora        |
| 5060 | 699.1  | 1987 | 518.7      | violet rouge faible 2,5 YR 4/8-5/8                          | Agora        |
| 5061 | 699.2  | 1972 | 2053       | rouge foncé, grossière 10 R 3/6                             | Thermes      |
| 5062 | 699.3  | 1972 | 2681       | rosé orange 2,5 YR 7/6-7/8                                  | Thermes      |
| 5063 | 699.4  | 1987 | 1043.26    | brun rougeâtre 2,5 YR 5/4-4/4                               | Thermes      |
| 5064 | 700.1  | 1974 | 508.3      | rouge clair 2,5 YR 6/8                                      | Agora, AY 79 |
| 5065 | 700.2  | 1974 | 514.1      | rougeâtre rose 10 R 7/8                                     | Agora, AY 80 |
| 5066 | 700.3  | 1975 | 258.12     | rougeâtre rose 10 R 7/8 ; rouge                             | Agora        |
| 5067 | 700.4  | 1975 | 601.2      | violet rouge 10 YR 5/8                                      | Agora        |
| 5068 | 700.5  | 1975 | 871.3      | brun clair rougeâtre 5 YR 6/4                               | Agora        |
| 5069 | 700.6  | 1976 | 1272.2     | brun grisâtre 2,5 Y 5/2                                     | Agora        |
| 5070 | 700.7  | 1976 | 1292.9     | brun jaunâtre clair, fine 10 R 6/4                          | Agora        |
| 5071 | 700.8  | 1976 | 1876.13    | brun jaunâtre clair 10 R 6/4                                | Agora        |
| 5072 | 700.9  | 1976 | 1876.14    | violet rouge 10 YR 5/8                                      | Agora        |
| 5073 | 700.10 | 1976 | 1876.16    | violet rouge faible 2,5 YR 4/8-5/8                          | Agora        |
| 5074 | 700.11 | 1976 | 1876.17    | rougeâtre rose 10 R 7/8                                     | Agora        |
| 5075 | 700.12 | 1976 | 2005.18+30 | rosé orange 2,5 YR 7/6-7/8                                  | Agora        |
| 5076 | 700.13 | 1976 | 2017.62    | rougeâtre rose 10 R 7/8 (ext.) - grise 10 YR 4/1-5/1 (int.) | Agora        |
| 5077 | 700.14 | 1976 | 2027.14    | rouge foncé 10 R 3/6  | Agora        |
| 5078 | 700.15 | 1977 | 1533       | rougeâtre rose 10 R 7/8                                     | Agora        |
| 5079 | 700.16 | 1977 | 1773.2     | brun grisâtre 2,5 Y 5/2                                     | Agora        |
| 5080 | 700.17 | 1977 | 1774.4     | brun rougeâtre 2,5 YR 5/4-4/4                               | Agora        |
| 5081 | 700.18 | 1977 | 2832.12    | violet rouge 10 YR 5/8                                      | Agora        |
| 5082 | 700.19 | 1977 | 2832.13    | violet rouge 10 YR 5/8                                      | Agora        |
| 5083 | 700.20 | 1977 | 2844.17    | orange foncé 5 YR 5/6                                       | Agora        |
| 5084 | 700.21 | 1977 | 2855.1     | violet rouge 10 YR 5/8                                      | Agora        |
| 5085 | 700.22 | 1977 | 3008.14    | violet rouge faible 2,5 YR 4/8-5/8                          | Agora        |



|      |        |      |         |                                       |                        |
|------|--------|------|---------|---------------------------------------|------------------------|
| 5086 | 700.23 | 1977 | 3088    | rosé orange 2,5 YR 7/6-7/8            | Agora                  |
| 5087 | 700.24 | 1980 | 6020    | rouge foncé 10 R 3/6                  | Agora                  |
| 5088 | 700.25 | 1982 | 1031.2  | rouge clair 2,5 YR 6/8                | Agora                  |
| 5089 | 700.26 | 1983 | 1021    | jaune rougeâtre, grossière 7,5 YR 6/6 | Agora                  |
| 5090 | 700.27 | 1991 | 311 J   | jaune rougeâtre 7,5 YR 7/6            | Agora                  |
| 5091 | 700.28 | 1991 | 311 J 1 | jaune rougeâtre 7,5 YR 7/6            | Agora                  |
| 5092 | 700.29 | 1991 | 314 L   | jaune rougeâtre, grossière 7,5 YR 6/6 | Agora                  |
| 5093 | 700.30 | 1991 | 520c    | brun clair rougeâtre 5 YR 6/4         | Agora                  |
| 5094 | 700.31 | 1991 | 520d    | gris clair faible 5 Y 7/1             | Agora                  |
| 5095 | 700.32 | 1991 | 521c    | brun grisâtre 2,5 Y 5/2               | Agora                  |
| 5096 | 700.33 | 1991 | 521d    | brun rougeâtre 2,5 YR 5/4-4/4         | Agora                  |
| 5097 | 700.34 | 1972 | C 27375 | brun jaunâtre clair 10 R 6/4          | Thermes, AO 50. sac 94 |
| 5098 | 700.35 | 1972 | 99*     | violet rouge 10 YR 5/8                | Thermes                |
| 5099 | 700.36 | 1972 | 700     | brun clair rougeâtre 5 YR 6/4         | Thermes                |
| 5100 | 700.37 | 1972 | 712     | rosé orange 2,5 YR 7/6-7/8            | Thermes                |
| 5101 | 700.38 | 1972 | 772.1   | brun grisâtre 2,5 Y 5/2               | Thermes                |
| 5102 | 700.39 | 1972 | 782     | brun rougeâtre friable 2,5 YR 5/4-4/4 | Thermes                |
| 5103 | 700.40 | 1972 | 876     | rosé orange 2,5 YR 7/6-7/8            | Thermes                |
| 5104 | 700.41 | 1972 | 887     | rouge foncé 10 R 3/6                  | Thermes                |
| 5105 | 700.42 | 1972 | 888     | rouge clair 2,5 YR 6/8                | Thermes                |
| 5106 | 700.43 | 1972 | 1636    | rouge foncé 10 R 3/6                  | Thermes                |
| 5107 | 700.44 | 1972 | 1637    | brun clair rougeâtre 5 YR 6/4         | Thermes                |
| 5108 | 700.45 | 1972 | 1966    | brun clair rougeâtre 5 YR 6/4         | Thermes                |
| 5109 | 700.46 | 1972 | 1968    | brun grisâtre 2,5 Y 5/2               | Thermes                |
| 5110 | 700.47 | 1972 | 2004    | violet rouge 10 YR 5/8                | Thermes                |
| 5111 | 700.48 | 1972 | 2119    | violet rouge faible 2,5 YR 4/8-5/8    | Thermes                |
| 5112 | 700.49 | 1972 | 2379    | violet rouge 10 YR 5/8                | Thermes                |
| 5113 | 700.50 | 1972 | 2631    | rosé orange 2,5 YR 7/6-7/8            | Thermes                |
| 5114 | 700.51 | 1972 | 2693    | rouge foncé 10 R 3/6                  | Thermes                |
| 5115 | 700.52 | 1972 | 2964    | rosé orange 2,5 YR 7/6-7/8            | Thermes                |
| 5116 | 700.53 | 1972 | 2987    | rosé orange 2,5 YR 7/6-7/8            | Thermes                |
| 5117 | 700.54 | 1972 | 3075    | violet rouge 10 YR 5/8                | Thermes                |
| 5118 | 700.55 | 1972 | 3076    | rosé orange 2,5 YR 7/6-7/8            | Thermes                |
| 5119 | 700.56 | 1972 | 3081    | rouge clair 2,5 YR 6/8                | Thermes                |
| 5120 | 700.57 | 1972 | 3113    | rouge foncé 10 R 3/6                  | Thermes                |
| 5121 | 700.58 | 1972 | 3251    | violet rouge 10 YR 5/8                | Thermes                |
| 5122 | 700.59 | 1972 | 3253    | brun clair rougeâtre 5 YR 6/4         | Thermes                |

|      |        |      |          |   |         |
|------|--------|------|----------|---|---------|
| 5123 | 700.60 | 1972 | 3257     | brun clair rougeâtre 5 YR 6/4 (très friable, consolidé) | Thermes |
| 5124 | 700.61 | 1972 | 3291     | violet rouge 10 YR 5/8                                  | Thermes |
| 5125 | 700.62 | 1972 | 3409     | violet rouge 10 YR 5/8                                  | Thermes |
| 5126 | 700.63 | 1972 | 3412     | violet rouge faible 2,5 YR 4/8-5/8                      | Thermes |
| 5127 | 700.64 | 1972 | 3416     | rosé orange 2,5 YR 7/6-7/8                              | Thermes |
| 5128 | 700.65 | 1972 | 3535     | brun clair rougeâtre 5 YR 6/4                           | Thermes |
| 5129 | 700.66 | 1972 | 3552     | rosé orange 2,5 YR 7/6-7/8                              | Thermes |
| 5130 | 700.67 | 1972 | 3563     | rouge clair 2,5 YR 6/8                                  | Thermes |
| 5131 | 700.68 | 1973 | 1325     | violet rouge 10 YR 5/8                                  | Thermes |
| 5132 | 700.69 | 1973 | 1326     | violet rouge 10 YR 5/8                                  | Thermes |
| 5133 | 700.70 | 1973 | 1335     | violet rouge faible 2,5 YR 4/8-5/8                      | Thermes |
| 5134 | 700.71 | 1973 | 1416     | rosé orange 2,5 YR 7/6-7/8                              | Thermes |
| 5135 | 700.72 | 1973 | 1709     | rouge clair 2,5 YR 6/8                                  | Thermes |
| 5136 | 700.73 | 1973 | 1767     | brun grisâtre 2,5 Y 5/2                                 | Thermes |
| 5137 | 700.74 | 1973 | 1926     | brun clair rougeâtre 5 YR 6/4                           | Thermes |
| 5138 | 700.75 | 1973 | 1943     | brun clair rougeâtre 5 YR 6/4 (très friable)            | Thermes |
| 5139 | 700.76 | 1973 | 2093     | violet rouge 10 YR 5/8                                  | Thermes |
| 5140 | 700.77 | 1973 | 2162     | brun clair rougeâtre 5 YR 6/4 (très friable)            | Thermes |
| 5141 | 700.78 | 1973 | 2163     | violet rouge 10 YR 5/8                                  | Thermes |
| 5142 | 700.79 | 1973 | 2883     | rosé orange, fine 2,5 YR 7/6-7/8 ; rouge                | Thermes |
| 5143 | 700.80 | 1973 | 3273     | rosé orange 2,5 YR 7/6-7/8                              | Thermes |
| 5144 | 700.81 | 1973 | 3647     | brun clair rougeâtre 5 YR 6/4                           | Thermes |
| 5145 | 700.82 | 1973 | 3719     | brun clair rougeâtre 5 YR 6/4                           | Thermes |
| 5146 | 700.83 | 1973 | 3935     | brune très friable 7,5 YR 4/4-4/6                       | Thermes |
| 5147 | 700.84 | 1974 | 1510.23  | violet rouge 10 YR 5/8                                  | Thermes |
| 5148 | 700.85 | 1974 | 1510.82  | violet rouge faible 2,5 YR 4/8-5/8                      | Thermes |
| 5149 | 700.86 | 1974 | 1510.90  | rosé orange 2,5 YR 7/6-7/8                              | Thermes |
| 5150 | 700.87 | 1974 | 1517.79  | rouge foncé 10 R 3/6                                    | Thermes |
| 5151 | 700.88 | 1974 | 1517.80  | rouge clair 2,5 YR 6/8                                  | Thermes |
| 5152 | 700.89 | 1974 | 1517.84  | brun clair rougeâtre 5 YR 6/4                           | Thermes |
| 5153 | 700.90 | 1974 | 1517.88  | brun grisâtre 2,5 Y 5/2                                 | Thermes |
| 5154 | 700.91 | 1974 | 1517.89  | violet rouge 10 YR 5/8                                  | Thermes |
| 5155 | 700.92 | 1974 | 1517.90  | violet rouge faible 2,5 YR 4/8-5/8                      | Thermes |
| 5156 | 700.93 | 1974 | 1517.93  | rosé orange 2,5 YR 7/6-7/8                              | Thermes |
| 5157 | 700.94 | 1974 | 1517.98  | rosé orange 2,5 YR 7/6-7/8                              | Thermes |
| 5158 | 700.95 | 1974 | 1517.99  | violet rouge 10 YR 5/8                                  | Thermes |
| 5159 | 700.96 | 1974 | 1517.100 | brun clair rougeâtre 5 YR 6/4                           | Thermes |

|      |         |      |          |  |         |
|------|---------|------|----------|--|---------|
| 5160 | 700.97  | 1974 | 1517.101 | brun clair rougeâtre 5 YR 6/4 (très friable) | Thermes |
| 5161 | 700.98  | 1974 | 1517.102 | violet rouge 10 YR 5/8                       | Thermes |
| 5162 | 700.99  | 1974 | 1517.103 | brun clair rougeâtre 5 YR 6/4                | Thermes |
| 5163 | 700.100 | 1974 | 1517.104 | brun clair rougeâtre 5 YR 6/4 (très friable) | Thermes |
| 5164 | 700.101 | 1974 | 1517.110 | violet rouge 10 YR 5/8                       | Thermes |
| 5165 | 700.102 | 1974 | 1517.111 | rosé orange 2,5 YR 7/6-7/8                   | Thermes |
| 5166 | 700.103 | 1974 | 1517.112 | rouge clair 2,5 YR 6/8                       | Thermes |
| 5167 | 700.104 | 1974 | 1517.113 | rouge clair 2,5 YR 6/8                       | Thermes |
| 5168 | 700.105 | 1974 | 1517.114 | rouge foncé 10 R 3/6                         | Thermes |
| 5169 | 700.106 | 1974 | 1517.115 | violet rouge 10 YR 5/8                       | Thermes |
| 5170 | 700.107 | 1974 | 1517.116 | brun clair rougeâtre 5 YR 6/4                | Thermes |
| 5171 | 700.108 | 1974 | 1517.117 | brun clair rougeâtre 5 YR 6/4 (très friable) | Thermes |
| 5172 | 700.109 | 1974 | 1517.118 | brun clair rougeâtre 5 YR 6/4                | Thermes |
| 5173 | 700.110 | 1974 | 1517.119 | violet rouge 10 YR 5/8                       | Thermes |
| 5174 | 700.111 | 1974 | 1517.120 | violet rouge 10 YR 5/8                       | Thermes |
| 5175 | 700.112 | 1974 | 1517.121 | rosé orange 2,5 YR 7/6-7/8                   | Thermes |
| 5176 | 700.113 | 1974 | 1517.123 | rouge clair 2,5 YR 6/8                       | Thermes |
| 5177 | 700.114 | 1974 | 1517.125 | rosé orange 2,5 YR 7/6-7/8                   | Thermes |
| 5178 | 700.115 | 1974 | 1517.126 | rouge clair 2,5 YR 6/8                       | Thermes |
| 5179 | 700.116 | 1974 | 1517.127 | violet rouge 10 YR 5/8                       | Thermes |
| 5180 | 700.117 | 1974 | 1517.129 | violet rouge 10 YR 5/8                       | Thermes |
| 5181 | 700.118 | 1974 | 1517.130 | brun clair rougeâtre 5 YR 6/4                | Thermes |
| 5182 | 700.119 | 1974 | 1517.131 | brun clair rougeâtre 5 YR 6/4                | Thermes |
| 5183 | 700.120 | 1974 | 1517.132 | brun grisâtre 2,5 Y 5/2                      | Thermes |
| 5184 | 700.121 | 1974 | 1517.134 | brun jaunâtre clair, fine 10 R 6/4           | Thermes |
| 5185 | 700.122 | 1974 | 1517.135 | grise à gris foncé 10 YR 4/1-5/1             | Thermes |
| 5186 | 700.123 | 1974 | 1517.136 | rosé orange 2,5 YR 7/6-7/8                   | Thermes |
| 5187 | 700.124 | 1974 | 1517.137 | rouge clair 2,5 YR 6/8                       | Thermes |
| 5188 | 700.125 | 1974 | 1517.138 | violet rouge 10 YR 5/8                       | Thermes |
| 5189 | 700.126 | 1974 | 1517.139 | brun clair rougeâtre 5 YR 6/4                | Thermes |
| 5190 | 700.127 | 1974 | 1517.140 | brun grisâtre 2,5 Y 5/2                      | Thermes |
| 5191 | 700.128 | 1974 | 1517.142 | grise à gris foncé 10 YR 4/1-5/1             | Thermes |
| 5192 | 700.129 | 1974 | 1517.143 | brun clair rougeâtre 5 YR 6/4                | Thermes |
| 5193 | 700.130 | 1974 | 1517.145 | brun grisâtre 2,5 Y 5/2                      | Thermes |
| 5194 | 700.131 | 1974 | 1517.149 | violet rouge 10 YR 5/8                       | Thermes |
| 5195 | 700.132 | 1974 | 1535.60  | violet rouge 10 YR 5/8                       | Thermes |
| 5196 | 700.133 | 1974 | 1555.6   | brun clair rougeâtre 5 YR 6/4 (très friable) | Thermes |

|                 |         |      |         |   |                  |
|-----------------|---------|------|---------|---|------------------|
| 5197            | 700.134 | 1974 | 1580.6  | brun clair rougeâtre très friable et grossière 5 YR 6/4 | Thermes          |
| 5198            | 700.135 | 1974 | 1581.41 | rosé orange 2,5 YR 7/6-7/8                              | Thermes          |
| 5199            | 700.136 | 1974 | 1584.2  | rouge foncé 10 R 3/6                                    | Thermes          |
| 5200            | 700.137 | 1974 | 1621.8  | rosé orange, fine 2,5 YR 7/6-7/8 ; rouge                | Thermes          |
| 5201            | 700.138 | 1975 | 37.27   | rosé orange, fine 2,5 YR 7/6-7/8 ; brun rouge           | Thermes          |
| 5202            | 700.139 | 1975 | 37.28   | violet rouge 10 YR 5/8                                  | Thermes          |
| 5203            | 700.140 | 1976 | 571.1   | rosé orange, fine 2,5 YR 7/6-7/8 ; brun rouge           | Thermes          |
| 5204            | 700.141 | 1976 | 584.15  | rosé orange 2,5 YR 7/6-7/8                              | Thermes          |
| 5205            | 700.142 | 1976 | 587.13  | violet rouge 10 YR 5/8                                  | Thermes          |
| 5206            | 700.143 | 1976 | 611     | violet rouge 10 YR 5/8                                  | Thermes          |
| 5207            | 700.144 | 1977 | 1022.61 | brun clair rougeâtre 5 YR 6/4                           | Thermes          |
| 5208            | 700.145 | 1977 | 1058.60 | brun clair rougeâtre 5 YR 6/4                           | Thermes          |
| 5209            | 700.146 | 1977 | 1073.12 | violet rouge 10 YR 5/8                                  | Thermes          |
| 5210            | 700.147 | 1978 | 1.9     | brun grisâtre 2,5 Y 5/2                                 | Thermes          |
| 5211            | 700.148 | 1982 | 6.21    | violet rouge 10 YR 5/8                                  | Agora, Thermes B |
| 5212            | 700.149 | 1983 | 2004.40 | rouge clair 2,5 YR 6/8                                  | Thermes          |
| 5213            | 700.150 | 1986 | 19.11   | rouge foncé 10 R 3/6                                    | Thermes          |
| <b>Chap. VI</b> |         |      |         |   |                  |
| 5214            | 701.1   | 1976 | 1801.2  | rougeâtre rose 10 R 7/8 ; brunâtre rouge                | Agora            |
| 5215            | 701.2   | 1979 | 5036.15 | rosé orange, fine 2,5 YR 7/6-7/8 ; rouge violacé        | Agora            |
| 5216            | 701.3   | 1973 | 1028    | brun jaunâtre clair 10 R 6/4 ; brun                     | Thermes          |
| 5217            | 701.4   | 1973 | 1550    | rosé orange, fine 2,5 YR 7/6-7/8 ; rouge                | Thermes          |
| 5218            | 701.5   | 1973 | 1945    | rougeâtre rose 10 R 7/8 ; rouge                         | Thermes          |
| 5219            | 701.6   | 1973 | 2606    | rosé orange, fine 2,5 YR 7/6-7/8 ; brun rouge           | Thermes          |
| 5220            | 701.7   | 1974 | 1521.60 | brun jaunâtre clair 10 R 6/4                            | Thermes          |
| 5221            | 701.8   | 1974 | 1556.4  | brun jaunâtre clair, fine 10 R 6/4                      | Thermes          |
| 5222            | 701.9   | 1987 | 1079    | rougeâtre rose 10 R 7/8                                 | Thermes          |
| 5223            | 701.10  | 1975 | 277.41  | rosé orange 2,5 YR 7/6-7/8                              | Agora            |
| 5224            | 701.11  | 1975 | 361.4   | rougeâtre rose 10 R 7/8                                 | Agora            |
| 5225            | 701.12  | 1975 | 617.3   | violet rouge 10 YR 5/8                                  | Agora            |
| 5226            | 701.13  | 1976 | 1212.1a | rouge foncé 10 R 3/6                                    | Agora            |
| 5227            | 701.14  | 1976 | 1273.5  | brun clair rougeâtre 5 YR 6/4                           | Agora            |
| 5228            | 701.15  | 1976 | 1293.11 | rosé orange 2,5 YR 7/6-7/8                              | Agora            |
| 5229            | 701.16  | 1976 | 1422.6  | brun grisâtre 2,5 Y 5/2                                 | Agora            |
| 5230            | 701.17  | 1976 | 1834.1  | brun clair rougeâtre 5 YR 6/4                           | Agora            |
| 5231            | 701.18  | 1976 | 1844.5  | rosé orange 2,5 YR 7/6-7/8                              | Agora            |

|      |        |      |         |   |         |
|------|--------|------|---------|---|---------|
| 5232 | 701.19 | 1976 | 1876.15 | rouge clair 2,5 YR 6/8                    | Agora   |
| 5233 | 701.20 | 1977 | 1773.1  | brun clair rougeâtre 5 YR 6/4             | Agora   |
| 5234 | 701.21 | 1977 | 2832.21 | brun grisâtre 2,5 Y 5/2                   | Agora   |
| 5235 | 701.22 | 1977 | 2837.1  | brun grisâtre 2,5 Y 5/2                   | Agora   |
| 5236 | 701.23 | 1977 | 3121.2  | brun clair rougeâtre 5 YR 6/4             | Agora   |
| 5237 | 701.24 | 1982 | 1023.13 | grise à gris foncé 10 YR 4/1-5/1          | Agora   |
| 5238 | 701.25 | 1987 | 501.4   | violet rouge 10 YR 5/8                    | Agora   |
| 5239 | 701.26 | 1987 | 503.5   | rosé orange 2,5 YR 7/6-7/8                | Agora   |
| 5240 | 701.27 | 1987 | 503.6   | rouge clair 2,5 YR 6/8                    | Agora   |
| 5241 | 701.28 | 1991 | 516     | rouge foncé 10 R 3/6                      | Agora   |
| 5242 | 701.29 | 1972 | 99ter*  | rouge foncé 10 R 3/6                      | Thermes |
| 5243 | 701.30 | 1972 | 1028    | brun clair rougeâtre 5 YR 6/4             | Thermes |
| 5244 | 701.31 | 1972 | 1607    | rosé orange 2,5 YR 7/6-7/8                | Thermes |
| 5245 | 701.32 | 1972 | 1610    | rougeâtre rose 10 R 7/8                   | Thermes |
| 5246 | 701.33 | 1972 | 1638    | rosé orange 2,5 YR 7/6-7/8                | Thermes |
| 5247 | 701.34 | 1972 | 1642    | rosé orange, fine 2,5 YR 7/6-7/8 ; rouge  | Thermes |
| 5248 | 701.35 | 1972 | 1820    | rosé orange 2,5 YR 7/6-7/8                | Thermes |
| 5249 | 701.36 | 1972 | 2459    | rougeâtre rose friable 10 R 7/8           | Thermes |
| 5250 | 701.37 | 1972 | 2820    | brun clair rougeâtre 5 YR 6/4             | Thermes |
| 5251 | 701.38 | 1972 | 2965    | brun jaunâtre clair 10 R 6/4              | Thermes |
| 5252 | 701.39 | 1972 | 3107    | brun jaunâtre clair très friable 10 R 6/4 | Thermes |
| 5253 | 701.40 | 1972 | 3317    | brun jaunâtre clair, fine 10 R 6/4        | Thermes |
| 5254 | 701.41 | 1973 | 1555    | brun jaunâtre clair 10 R 6/4 ; brun       | Thermes |
| 5255 | 701.42 | 1973 | 1705    | brun grisâtre 2,5 Y 5/2                   | Thermes |
| 5256 | 701.43 | 1973 | 1937    | rosé orange 2,5 YR 7/6-7/8                | Thermes |
| 5257 | 701.44 | 1973 | 2045    | rouge clair 2,5 YR 6/8                    | Thermes |
| 5258 | 701.45 | 1973 | 3717    | rougeâtre rose 10 R 7/8                   | Thermes |
| 5259 | 701.46 | 1973 | 4055    | rouge clair 2,5 YR 6/8                    | Thermes |
| 5260 | 701.47 | 1974 | 1503.9  | rouge foncé 10 R 3/6                      | Thermes |
| 5261 | 701.48 | 1974 | 1510.57 | violet rouge 10 YR 5/8                    | Thermes |
| 5262 | 701.49 | 1974 | 1510.65 | rosé orange 2,5 YR 7/6-7/8                | Thermes |
| 5263 | 701.50 | 1974 | 1510.69 | rosé orange 2,5 YR 7/6-7/8                | Thermes |
| 5264 | 701.51 | 1974 | 1517.71 | brun clair rougeâtre 5 YR 6/4             | Thermes |
| 5265 | 701.52 | 1974 | 1517.73 | brune très friable 7,5 YR 4/4-4/6         | Thermes |
| 5266 | 701.53 | 1974 | 1517.74 | rosé orange 2,5 YR 7/6-7/8                | Thermes |
| 5267 | 701.54 | 1974 | 1517.75 | brun grisâtre 2,5 Y 5/2                   | Thermes |
| 5268 | 701.55 | 1974 | 1517.76 | brun grisâtre 2,5 Y 5/2 (brûlé)           | Thermes |

|      |        |      |         |   |         |
|------|--------|------|---------|---|---------|
| 5269 | 701.56 | 1974 | 1517.77 | violet rouge 10 YR 5/8                              | Thermes |
| 5270 | 701.57 | 1974 | 1517.86 | rosé orange 2,5 YR 7/6-7/8                          | Thermes |
| 5271 | 701.58 | 1974 | 1519.5  | rouge clair 2,5 YR 6/8                              | Thermes |
| 5272 | 701.59 | 1974 | 1520.3  | rouge foncé 10 R 3/6                                | Thermes |
| 5273 | 701.60 | 1974 | 1555.5  | rosé orange 2,5 YR 7/6-7/8                          | Thermes |
| 5274 | 701.61 | 1974 | 1581.35 | grise à gris foncé 10 YR 4/1-5/1                    | Thermes |
| 5275 | 701.62 | 1974 | 1621.9  | violet rouge 10 YR 5/8                              | Thermes |
| 5276 | 701.63 | 1975 | 24.22   | brun clair rougeâtre 5 YR 6/4                       | Thermes |
| 5277 | 701.64 | 1977 | 1022.54 | brun clair rougeâtre 5 YR 6/4 (très friable)        | Thermes |
| 5278 | 701.65 | 1977 | 1073.13 | rosé orange 2,5 YR 7/6-7/8                          | Thermes |
| 5279 | 701.66 | 1976 | 571.8   | rosé orange, fine 2,5 YR 7/6-7/8 ; rouge violacé    | Thermes |
| 5280 | 701.67 | 1976 | 584.19  | rouge foncé 10 R 3/6                                | Thermes |
| 5281 | 701.68 | 1976 | 634.87  | rosé orange 2,5 YR 7/6-7/8                          | Thermes |
| 5282 | 701.69 | 1985 | 1027.5  | brun clair rougeâtre 5 YR 6/4                       | Thermes |
| 5283 | 701.70 | 1986 | 19.14   | brun grisâtre 2,5 Y 5/2 (brûlé)                     | Thermes |
| 5284 | 701.71 | 1987 | 1027.15 | brun grisâtre 2,5 Y 5/2                             | Thermes |
| 5285 | 701.72 | 1989 | 13.8    | rosé orange 2,5 YR 7/6-7/8                          | Thermes |
| 5286 | 702.1  | 1972 | 582     | rouge foncé dur 10 R 3/6                            | Agora   |
| 5287 | 702.2  | 1975 | 316.2   | rouge faible - rouge, grossière et dur 10 R 4/3-4/4 | Agora   |
| 5288 | 702.3  | 1973 | 2241    | brun clair rougeâtre, friable 5 YR 6/4              | Thermes |
| 5289 | 702.4  | 1973 | 1845    | brun clair rosé 5 YR 6/4                            | Thermes |
| 5290 | 702.5  | 1972 | 2819    | rouge foncé 10 R 3/6                                | Thermes |
| 5291 | 702.6  | 1972 | 3007    | rouge foncé 10 R 3/6                                | Thermes |
| 5292 | 702.7  | 1972 | 3299    | brun clair rougeâtre 5 YR 6/4                       | Thermes |
| 5293 | 702.8  | 1973 | 1222    | rouge foncé 10 R 3/6                                | Thermes |
| 5294 | 702.9  | 1973 | 1962    | rouge foncé 10 R 3/6                                | Thermes |
| 5295 | 702.10 | 1973 | 2522    | brun rougeâtre 2,5 YR 5/4-4/4                       | Thermes |
| 5296 | 702.11 | 1973 | 3655    | brun rougeâtre 2,5 YR 5/4-4/4                       | Thermes |
| 5297 | 702.12 | 1973 | 3657    | brun rougeâtre 2,5 YR 5/4-4/4                       | Thermes |
| 5298 | 702.13 | 1974 | 1510.9  | rouge foncé 10 R 3/6                                | Thermes |
| 5299 | 702.14 | 1974 | 1510.32 | brun rougeâtre 2,5 YR 5/4-4/4                       | Thermes |
| 5300 | 702.15 | 1974 | 1548.3  | brun rougeâtre 2,5 YR 5/4-4/4                       | Thermes |
| 5301 | 702.16 | 1989 | 13.16   | violet rouge 10 YR 5/8                              | Thermes |
| 5302 | 702.17 | 1972 | 3626    | orange foncé 5 YR 5/6                               | Thermes |
| 5303 | 702.18 | 1972 | 3114    | brun clair - jaune rougeâtre 7,5 YR 6/4-6/6         | Thermes |
| 5304 | 702.19 | 1987 | 1009.44 | brun rougeâtre 2,5 YR 5/4-4/4                       | Thermes |
| 5305 | 702.20 | 1977 | 2821.1  | violet rouge 10 YR 5/8                              | Agora   |

|      |        |      |         |  |                        |
|------|--------|------|---------|--|------------------------|
| 5306 | 702.21 | 1972 | C 27315 | rouge foncé 10 R 3/6   | Thermes, AE 49, sac 30 |
| 5307 | 702.22 | 1972 | 1926    | rouge foncé 10 R 3/6   | Thermes                |
| 5308 | 702.23 | 1972 | 3534    | rouge foncé 10 R 3/6   | Thermes                |
| 5309 | 702.24 | 1973 | 1218    | rouge foncé 10 R 3/6   | Thermes                |
| 5310 | 702.25 | 1973 | 1854    | brun rougeâtre 2,5 YR 5/4-4/4  | Thermes                |
| 5311 | 702.26 | 1973 | 1922    | violet rouge 10 YR 5/8   | Thermes                |
| 5312 | 702.27 | 1973 | 2005    | brun rougeâtre 2,5 YR 5/4-4/4  | Thermes                |
| 5313 | 702.28 | 1974 | 1501.34 | brun clair rosé 5 YR 6/4   | Thermes                |
| 5314 | 702.29 | 1985 | 1003.4  | brun clair rougeâtre 5 YR 6/4  | Thermes                |
| 5315 | 702.30 | 1987 | 1076.10 | brun clair rougeâtre, friable 5 YR 6/4   | Thermes                |
| 5316 | 703.1  | 1975 | 403.14  | grise à brune 7,5 YR 5/0-5/6   | Agora                  |
| 5317 | 703.2  | 1976 | 2003.8  | grise à brune, grossière 7,5 YR 5/0-5/6  | Agora                  |
| 5318 | 703.3  | 1987 | 500.4   | orange foncé, grossière 5 YR 5/6 ; brun rouge  | Agora                  |
| 5319 | 703.4  | 1973 | 2200    | brun grisâtre foncé, grossière 7,5 YR - 10 R 4/2   | Thermes                |
| 5320 | 703.5  | 1973 | 1383    | brun rougeâtre 2,5 YR 5/4-4/4  | Thermes                |
| 5321 | 703.6  | 1973 | 1412    | rouge foncé 10 R 3/6   | Thermes                |
| 5322 | 703.7  | 1973 | 1704    | brun rougeâtre 2,5 YR 5/4-4/4  | Thermes                |
| 5323 | 703.8  | 1985 | 1007.17 | brun rougeâtre 2,5 YR 5/4-4/4  | Thermes                |
| 5324 | 704.1  | 1972 | 671.2   | violet rouge, grossière et friable 10 YR 5/8 ; violacé<br>(restes blanchâtres à l'intérieur) | Agora                  |
| 5325 | 704.2  | 1975 | 614.5   | brun clair - jaune rougeâtre 7,5 YR 6/4-6/6 ; violacé rouge                                  | Agora                  |
| 5326 | 704.3  | 1976 | 1290.11 | brun clair rosé 5 YR 6/4 ; rouge violacé   | Agora                  |
| 5327 | 704.4  | 1976 | 2032.14 | grise 10 YR 4/1-5/1 ; gris noirâtre  | Agora                  |
| 5328 | 704.5  | 1979 | 5033.4  | brun clair rosé 5 YR 6/4 ; rouge violacé   | Agora                  |
| 5329 | 704.6  | 1974 | 1581.30 | brun rougeâtre 2,5 YR 5/4-4/4  | Thermes                |
| 5330 | 704.7  | 1977 | 1022.64 | jaune rougeâtre, fine 5 YR 6/6 - 6/8 ; rougeâtre   | Thermes                |
| 5331 | 704.8  | 1985 | 1022.6  | brune 7,5 YR 4/4-4/6 ; rouge violacé   | Thermes                |
| 5332 | 704.9  | 1985 | 1032    | brune 7,5 YR 4/4-4/6 ; violacé   | Thermes                |
| 5333 | 705.1  | 1974 | 543.1   | brun clair rougeâtre 5 YR 6/4  | Agora, AX 80           |
| 5334 | 705.2  | 1972 | 2471    | violet rouge 10 YR 5/8   | Thermes                |
| 5335 | 706.1  | 1975 | 415.12  | rouge foncé très friable 10 R 3/6  | Agora                  |
| 5336 | 706.2  | 1974 | 1574.1  | rouge foncé 10 R 3/6   | Thermes                |
| 5337 | 707.1  | 1974 | 1517.7  | jaune brunâtre, fine 10 YR 7/6 ; brun rouge  | Thermes                |
| 5338 | 708.1  | 1972 | 672.7   | violet rouge faible 2,5 YR 4/8-5/8 ; brun  | Agora                  |
| 5339 | 708.2  | 1973 | 4070    | grise à grise foncé 10 YR 4/1-5/1 (ext.) -<br>brun jaunâtre clair 10 R 6/4 (int.)            | Thermes                |
| 5340 | 708.3  | 1987 | 1027.11 | brun clair rosé, fine 5 YR 6/4 ; rougeâtre brunâtre  | Thermes                |

|      |       |      |         |   |                            |
|------|-------|------|---------|---|----------------------------|
| 5341 | 709.1 | 1973 | 3633    | rougeâtre rose 10 R 7/8   | Thermes                    |
| 5342 | 710.1 | 1972 | 2511    | rouge foncé, grossière 10 R 3/6   | Thermes                    |
| 5343 | 711.1 | 1974 | 1515.2  | brun clair - jaune rougeâtre, fine 7,5 YR 6/4-6/6 ; rougeâtre                       | Thermes                    |
| 5344 | 712.1 | 1991 | 308B    | jaune rougeâtre, grossière 5 YR 6/8   | Agora                      |
| 5345 | 712.2 | 1973 | 1450    | rougeâtre rose 10 R 7/8   | Thermes                    |
| 5346 | 713.1 | 1973 | 3376    | violet rouge 10 YR 5/8  | Thermes                    |
| 5347 | 714.1 | 1973 | 1228    | brun clair - jaune rougeâtre, grossière 7,5 YR 6/4-6/6                              | Thermes                    |
| 5348 | 715.1 | 1977 | 1566.6  | orange foncé 5 YR 5/6   | Agora                      |
| 5349 | 716.1 | 1986 | 28.2    | rosé orange, fine 2,5 YR 7/6-7/8 ; violacé gris (brûlé)                             | Thermes                    |
| 5350 | 717.1 | 1987 | 543.1   | rouge foncé 10 R 3/6  | Agora                      |
| 5351 | 718.1 | 1973 | 2525    | rosé orange, fine, compact et dur 2,5 YR 7/6-7/8                                    | Thermes                    |
| 5352 | 719.1 | 1988 | 516.2   | brun grisâtre 2,5 Y 5/2 ; noirâtre (brûlé)  | Thermes                    |
| 5353 | 720.1 | 1977 | 1306    | violet rouge 10 YR 5/8  | Agora                      |
| 5354 | 721.1 | 1975 | 403.2   | brun rougeâtre 2,5 YR 5/4-4/4 ; brun  | Agora                      |
| 5355 | 721.2 | 1974 | 1560.1  | grise à brun grisâtre 2, 5 Y 5/0-5/2  | Thermes                    |
| 5356 | 722.1 | 1973 | 3822    | brun clair rougeâtre 5 YR 6/4   | Thermes                    |
| 5357 | 723.1 | 1975 | 610.1   | grise à grise foncé 10 YR 4/1-5/1 (brûlé)   | Agora                      |
| 5358 | 724.1 | 1977 | 1754.11 | rougeâtre rose 10 R 7/8   | Agora                      |
| 5359 | 724.2 | 1973 | 3314    | rougeâtre rose 10 R 7/8   | Thermes                    |
| 5360 | 724.3 | 1977 | 1022.55 | rosé orange, fine 2,5 YR 7/6-7/8 ; rouge violacé                                    | Thermes                    |
| 5361 | 725.1 | 1974 | 1510.59 | grise clair brunâtre 10 YR 6/2 (brûlé)  | Thermes                    |
| 5362 | 726.1 | 1974 | 552.1   | brun rougeâtre 2,5 YR 5/4-4/4   | Agora, AW 78               |
| 5363 | 727.1 | 1972 | C 27374 | brun clair - jaune rougeâtre 7,5 YR 6/4-6/6   | Thermes, AD 50, sac 99     |
| 5364 | 728.1 | 1972 | 1934    | jaune rougeâtre - brun grisâtre foncé, fine 7,5 YR - 10 R 4/2                       | Thermes                    |
| 5365 | 728.2 | 1973 | 3801    | brun clair rosé 5 YR 6/4 (ext.) - grise à grise foncé, fine<br>10 YR 4/1-5/1 (int.) | Thermes                    |
| 5366 | 729.1 | 1972 | C 27468 | violet rouge 10 YR 5/8 ; brunâtre   | Thermes, AD 47-49, sac 196 |
| 5367 | 730.1 | 1976 | 1307.22 | brun clair rosé 5 YR 6/4 ; brun violacé   | Agora                      |
| 5368 | 731.1 | 1972 | 666.1   | brun clair - jaune rougeâtre 7,5 YR 6/4-6/6 ; violacé rouge                         | Agora                      |
| 5369 | 732.1 | 1976 | 634.77  | rouge foncé, grossière 10 R 3/6   | Thermes                    |
| 5370 | 732.2 | 1973 | 1883    | violet rouge 10 YR 5/8  | Thermes                    |
| 5371 | 732.3 | 1973 | 3944    | violet rouge 10 YR 5/8  | Thermes                    |
| 5372 | 732.4 | 1974 | 1618.2  | rouge foncé 10 R 3/6  | Thermes                    |
| 5373 | 733.1 | 1975 | 277.10  | violet rouge 10 YR 5/8  | Agora                      |
| 5374 | 733.2 | 1977 | 1513.9  | orange foncé, grossière 5 YR 5/6 ; brun rouge                                       | Agora                      |
| 5375 | 733.3 | 1987 | 510.1   | violet rouge 10 YR 5/8  | Agora                      |
| 5376 | 733.4 | 1972 | 2204    | rouge foncé 10 R 3/6  | Thermes                    |



|                  |        |      |         |  |                              |
|------------------|--------|------|---------|--|------------------------------|
| 5377             | 733.5  | 1973 | 1316    | rouge foncé, grossière 10 R 3/6                  | Thermes                      |
| 5378             | 733.6  | 1973 | 1809    | rosé orange, fine, compact et dur 2,5 YR 7/6-7/8 | Thermes                      |
| 5379             | 733.7  | 1975 | 48.36   | brun grisâtre 2,5 Y 5/2 ; noirâtre (brûlé)       | Thermes                      |
| 5380             | 733.8  | 1978 | 21.16   | brun rougeâtre 2,5 YR 5/4-4/4                    | Thermes                      |
| <b>Chap. VII</b> |        |      |         |  |                              |
| 5381             | 734.1  | 1974 | 542.1   | brun rougeâtre grossière 5 YR 5/4-4/4            | Agora, AX 80                 |
| 5382             | 734.2  | 1976 | 1303.15 | rosé orange 2,5 YR 7/6-7/8                       | Agora                        |
| 5383             | 734.3  | 1977 | 1755.1  | grise à gris foncé 10 YR 4/1-5/1 (brûlé)         | Agora                        |
| 5384             | 734.4  | 1974 | 1556.2  | brune, fine 7,5 YR 4/4-4/6                       | Thermes                      |
| 5385             | 734.5  | 1977 | 1068.52 | rouge 2,5 YR 5/6-5/8                             | Thermes                      |
| 5386             | 734.6  | 1987 | 1008.16 | brun jaunâtre clair 10 R 6/4                     | Thermes                      |
| 5387             | 735.1  | 1980 | 6032    | rouge faible - rouge, grossière 10 R 4/3-4/4     | Agora                        |
| 5388             | 735.2  | 1974 | 1517.1  | violet rouge, grossière et friable 10 YR 5/8     | Thermes                      |
| 5389             | 735.3  | 1974 | 1517.2  | brun clair - jaune rougeâtre 7,5 YR 6/4-6/6      | Thermes                      |
| 5390             | 735.4  | 1974 | 1517.20 | violet rouge, très friable 10 YR 5/8             | Thermes                      |
| 5391             | 735.5  | 1974 | 1517.17 | rouge faible - rouge, fine 10 R 4/3-4/4          | Thermes                      |
| 5392             | 735.6  | 1974 | 1570.1  | violet rouge 10 YR 5/8                           | Thermes                      |
| 5393             | 735.7  | 1977 | 1022.59 | rouge clair 10 R 6/10                            | Thermes                      |
| 5394             | 735.8  | 1974 | 1517.59 | brun rougeâtre 2,5 YR 5/4-4/4                    | Thermes                      |
| 5395             | 735.9  | 1977 | 3008.30 | rosé orange 2,5 YR 7/6-7/8                       | Agora                        |
| 5396             | 735.10 | 1976 | 1823.1  | rosé orange, fine 2,5 YR 7/6-7/8 ; transparent   | Agora                        |
| 5397             | 736.1  | 1974 | 1517.34 | violet rouge 10 YR 5/8 (brûlé)                   | Thermes                      |
| 5398             | 737.1  | 1980 | 6012.2  | gris clair brunâtre, grossière 10 YR 6/2         | Agora                        |
| 5399             | 737.2  | 1977 | 1040.19 | gris clair faible 5 Y 7/1                        | Thermes                      |
| 5400             | 738.1  | 1975 | 403.9   | brun rougeâtre 2,5 YR 5/4-4/4                    | Agora                        |
| 5401             | 738.2  | 1972 | 2028    | violet rouge faible 2,5 YR 4/8-5/8               | Thermes                      |
| 5402             | 738.3  | 1973 | 1380    | brun rougeâtre 2,5 YR 5/4-4/4                    | Thermes                      |
| 5403             | 738.4  | 1974 | 1621.5  | grise à gris foncé, fine 10 YR 4/1-5/1           | Thermes                      |
| 5404             | 738.5  | 1975 | 821.3   | brun rougeâtre 2,5 YR 5/4-4/4                    | Agora                        |
| 5405             | 738.6  | 1972 | C 27394 | grise à gris foncé, très fine 10 YR 4/1-5/1      | Thermes, souterrain, sac 103 |
| 5406             | 738.7  | 1972 | 2771    | brun rougeâtre 2,5 YR 5/4-4/4                    | Thermes                      |
| 5407             | 738.8  | 1973 | 1545    | gris clair brunâtre 10 YR 6/2                    | Thermes                      |
| 5408             | 739.1  | 1977 | 2819    | brun clair - jaune rougeâtre 7,5 YR 6/4-6/6      | Agora                        |
| 5409             | 739.2  | 1976 | 1876.6  | rosé orange 2,5 YR 7/6-7/8                       | Agora                        |
| 5410             | 739.3  | 1980 | 6032.6  | violet rouge 10 YR 5/8                           | Agora                        |
| 5411             | 739.4  | 1972 | 2002    | brun rougeâtre 2,5 YR 5/4-4/4                    | Thermes                      |

|      |        |      |           |   |                              |
|------|--------|------|-----------|---|------------------------------|
| 5412 | 740.1  | 1976 | 2003.9    | violet rouge faible 2,5 YR 4/8-5/8  | Agora                        |
| 5413 | 740.2  | 1976 | 2010.1bis | orange foncé 5 YR 5/6   | Agora                        |
| 5414 | 740.3  | 1975 | 250.4     | rosé orange, fine 2,5 YR 7/6-7/8  | Agora                        |
| 5415 | 740.4  | 1977 | 2825.2    | violet rouge faible 2,5 YR 4/8-5/8  | Agora                        |
| 5416 | 740.5  | 1982 | 1014.1    | rosé orange, fine 2,5 YR 7/6-7/8  | Agora                        |
| 5417 | 740.6  | 1975 | 238.1     | orange foncé 5 YR 5/6   | Agora                        |
| 5418 | 740.7  | 1976 | 1268.2    | violet rouge faible 2,5 YR 4/8-5/8  | Agora                        |
| 5419 | 740.8  | 1972 | 412       | rosé orange 2,5 YR 7/6-7/8  | Agora                        |
| 5420 | 740.9  | 1974 | 1517.3    | gris clair brunâtre 10 YR 6/2 (brûlé)   | Thermes                      |
| 5421 | 740.10 | 1974 | 1517.50   | rouge faible - rouge 10 R 4/3-4/4   | Thermes                      |
| 5422 | 740.11 | 1977 | 2827      | jaune rougeâtre - brun grisâtre foncé 7,5 YR - 10 R 4/2 (brûlé)                       | Agora                        |
| 5423 | 740.12 | 1976 | 1876.10   | orange foncé 5 YR 5/6   | Agora                        |
| 5424 | 740.13 | 1977 | 2832.5    | rouge clair 10 R 6/10   | Agora                        |
| 5425 | 740.14 | 1991 | 515       | rouge clair 10 R 6/10   | Agora                        |
| 5426 | 740.15 | 1972 | 2847      | violet rouge faible 2,5 YR 4/8-5/8  | Thermes                      |
| 5427 | 740.16 | 1972 | C 27439   | gris clair brunâtre 10 YR 6/2   | Thermes, souterrain, sac 151 |
| 5428 | 740.17 | 1974 | 1517.2bis | grise à gris foncé 10 YR 4/1-5/1  | Thermes                      |
| 5429 | 740.18 | 1974 | 1517.18   | gris clair faible 5 Y 7/1   | Thermes                      |
| 5430 | 740.19 | 1974 | 1517.19   | gris clair brunâtre, grossière 10 YR 6/2 (mal cuit)                                   | Thermes                      |
| 5431 | 740.20 | 1974 | 1517.27   | rosé orange 2,5 YR 7/6-7/8  | Thermes                      |
| 5432 | 740.21 | 1974 | 1517.61   | violet rouge, fine 10 YR 5/8  | Thermes                      |
| 5433 | 740.22 | 1977 | 1003.5    | brun rougeâtre 2,5 YR 5/4-4/4   | Thermes                      |
| 5434 | 740.23 | 1977 | 1022.57   | brun rougeâtre 2,5 YR 5/4-4/4   | Thermes                      |
| 5435 | 741.1  | 1977 | 2827.1    | brun clair - jaune rougeâtre 7,5 YR 6/4-6/6   | Agora                        |
| 5436 | 741.2  | 1976 | 1251.1    | jaune rougeâtre - brun grisâtre foncé 7,5 YR - 10 R 4/2                               | Agora                        |
| 5437 | 741.3  | 1974 | 1517.31   | violet rouge 10 YR 5/8  | Thermes                      |
| 5438 | 741.4  | 1974 | 1517.48   | violet rouge faible, grossière 2,5 YR 4/8-5/8   | Thermes                      |
| 5439 | 742.1  | 1977 | 2845.3    | rosé orange 2,5 YR 7/6-7/8  | Agora                        |
| 5440 | 743.1  | 1977 | 2844.1    | rouge clair 10 R 6/10   | Agora                        |
| 5441 | 743.2  | 1973 | 1851      | brun rougeâtre 2,5 YR 5/4-4/4   | Thermes                      |
| 5442 | 743.3  | 1986 | 35.5      | rosé orange 2,5 YR 7/6-7/8  | Thermes                      |
| 5443 | 744.1  | 1976 | 2015.15   | brun jaunâtre clair 10 R 6/4  | Agora                        |
| 5444 | 744.2  | 1980 | 6048.4    | violet rouge 10 YR 5/8  | Agora                        |
| 5445 | 744.3  | 1980 | 6061      | brun clair - jaune rougeâtre, fine 7,5 YR 6/4-6/6                                     | Agora                        |
| 5446 | 744.4  | 1972 | C 27407   | brun rougeâtre 2,5 YR 5/4-4/4   | Thermes, souterrain, sac 121 |
| 5447 | 744.5  | 1973 | 1713      | grise à gris foncé 10 YR 4/1-5/1 (int.) -<br>brun rougeâtre, grossière 2,5 YR 5/4-4/4 | Thermes                      |

|      |        |      |                  |  |                                      |
|------|--------|------|------------------|--|--------------------------------------|
| 5448 | 744.6  | 1973 | 2108             | brun rougeâtre 2,5 YR 5/4-4/4                                    | Thermes                              |
| 5449 | 744.7  | 1974 | 1517.4           | brun rougeâtre 2,5 YR 5/4-4/4                                    | Thermes                              |
| 5450 | 744.8  | 1974 | 1517.16          | gris clair faible 5 Y 7/1 (ext.) - violet rouge 10 YR 5/8 (int.) | Thermes                              |
| 5451 | 744.9  | 1974 | 1517.23          | gris clair brunâtre 10 YR 6/2 (brûlé)                            | Thermes                              |
| 5452 | 744.10 | 1974 | 1517.51          | brun rougeâtre 2,5 YR 5/4-4/4                                    | Thermes                              |
| 5453 | 744.11 | 1974 | 1517.70          | brun clair - jaune rougeâtre 7,5 YR 6/4-6/6                      | Thermes                              |
| 5454 | 744.12 | 1974 | 1517.249         | brun rougeâtre 2,5 YR 5/4-4/4                                    | Thermes                              |
| 5455 | 744.13 | 1987 | 1056.6           | violet rouge 10 YR 5/8   | Thermes                              |
| 5456 | 745.1  | 1976 | 1841.2           | grise à gris foncé 10 YR 4/1-5/1                                 | Agora                                |
| 5457 | 746.1  | 1977 | 2832.2           | brun rougeâtre 2,5 YR 5/4-4/4                                    | Agora                                |
| 5458 | 746.2  | 1975 | 871.2            | violet rouge faible 2,5 YR 4/8-5/8                               | Agora, Terrain Kraniotis BL 87-BL 88 |
| 5459 | 746.3  | 1976 | 2023.7           | gris clair brunâtre 10 YR 6/2 ; brunâtre                         | Agora                                |
| 5460 | 746.4  | 1973 | 1451             | rouge clair 10 R 6/10  | Thermes                              |
| 5461 | 746.5  | 1973 | 3817             | grise à gris foncé, grossière 10 YR 4/1-5/1                      | Thermes                              |
| 5462 | 746.6  | 1974 | 1517.12          | brun rougeâtre, grossière 2,5 YR 5/4-4/4                         | Thermes                              |
| 5463 | 746.7  | 1977 | 1044.10          | brun clair - jaune rougeâtre 7,5 YR 6/4-6/6                      | Thermes                              |
| 5464 | 747.1  | 1977 | 2832.1           | rosé orange 2,5 YR 7/6-7/8                                       | Agora                                |
| 5465 | 747.2  | 1982 | 1014.2           | rosé orange 2,5 YR 7/6-7/8                                       | Agora                                |
| 5466 | 748.1  | 1976 | 1841.1           | brun clair - jaune rougeâtre 7,5 YR 6/4-6/6                      | Agora                                |
| 5467 | 749.1  | 1977 | 2845.4           | violet rouge 10 YR 5/8   | Agora                                |
| 5468 | 750.1  | 1974 | 504.8            | violet rouge faible 2,5 YR 4/8-5/8                               | Agora                                |
| 5469 | 750.2  | 1986 | 39.12            | rosé orange 2,5 YR 7/6-7/8                                       | Thermes                              |
| 5470 | 751.1  | 1977 | 2832.2bis+2832.7 | brun jaunâtre clair 10 R 6/4                                     | Agora                                |
| 5471 | 752.1  | 1975 | 853.2            | brun rougeâtre, fine 2,5 YR 5/4-4/4 ; transparent                | Agora                                |
| 5472 | 753.1  | 1980 | 6202             | brun rougeâtre, compacte 2,5 YR 5/4-4/4 ; violacé                | Agora                                |
| 5473 | 754.1  | 1976 | 1292.10          | gris clair brunâtre 10 YR 6/2 ; brunâtre                         | Agora                                |
| 5474 | 755.1  | 1975 | 207.2            | rosé orange 2,5 YR 7/6-7/8                                       | Agora, SH 73,11,2: 10.58             |
| 5475 | 755.2  | 1976 | 1876.7           | violet rouge faible 2,5 YR 4/8-5/8                               | Agora                                |
| 5476 | 755.3  | 1977 | 2837.2           | rouge faible - rouge, grossière 10 R 4/3-4/4                     | Agora                                |
| 5477 | 755.4  | 1987 | 510.2            | rosé orange, fine 2,5 YR 7/6-7/8                                 | Agora                                |
| 5478 | 756.1  | 1976 | 1292.13          | rosé orange, fine 2,5 YR 7/6-7/8                                 | Agora                                |
| 5479 | 756.2  | 1976 | 1370.10          | rosé orange 2,5 YR 7/6-7/8                                       | Agora                                |
| 5480 | 756.3  | 1977 | 1780             | violet rouge 10 YR 5/8   | Agora                                |
| 5481 | 756.4  | 1974 | 1517.41          | violet rouge faible 2,5 YR 4/8-5/8                               | Thermes                              |
| 5482 | 756.5  | 1974 | 1517.44          | violet rouge faible 2,5 YR 4/8-5/8                               | Thermes                              |
| 5483 | 756.6  | 1975 | 37.25            | brun jaunâtre clair 10 R 6/4                                     | Thermes                              |
| 5484 | 756.7  | 1977 | 1005.7           | brun rougeâtre, compacte 2,5 YR 5/4-4/4 ; violacé                | Thermes                              |

|                     |        |             |            |   |         |
|---------------------|--------|-------------|------------|---|---------|
| 5485                | 756.8  | 1979        | 568.15     | rosé orange, fine 2,5 YR 7/6-7/8                  | Thermes |
| 5486                | 756.9  | 1986        | 37.7       | rosé orange, fine 2,5 YR 7/6-7/8 ; transparent    | Thermes |
| 5487                | 757.1  | 1976        | 1351.1     | rosé orange 2,5 YR 7/6-7/8 ; blanchâtre           | Agora   |
| 5488                | 757.2  | 1976        | 1876.18    | rosé orange, fine 2,5 YR 7/6-7/8                  | Agora   |
| 5489                | 757.3  | 1976        | 2009.3     | rouge clair 10 R 6/10                             | Agora   |
| 5490                | 757.4  | 1976        | 2883.2     | rosé orange 2,5 YR 7/6-7/8                        | Agora   |
| 5491                | 757.5  | 1977        | 1526       | violet rouge faible 2,5 YR 4/8-5/8                | Agora   |
| 5492                | 757.6  | 1977        | 2832.7bis  | rosé orange 2,5 YR 7/6-7/8                        | Agora   |
| 5493                | 757.7  | 1977        | 2844.5     | rouge clair 10 R 6/10                             | Agora   |
| 5494                | 757.8  | 1977        | 3008.29    | orange foncé 5 YR 5/6                             | Agora   |
| 5495                | 757.9  | 1980        | 6048       | rosé orange 2,5 YR 7/6-7/8                        | Agora   |
| 5496                | 757.10 | 1991        | 520E       | rosé orange, fine 2,5 YR 7/6-7/8                  | Agora   |
| 5497                | 757.11 | 1972        | 1964       | violet rouge 10 YR 5/8                            | Thermes |
| 5498                | 757.12 | 1972        | 2478       | brun jaunâtre clair 10 R 6/4                      | Thermes |
| 5499                | 757.13 | 1972        | 3255       | rosé orange, fine 2,5 YR 7/6-7/8 ; rougeâtre      | Thermes |
| 5500                | 757.14 | 1974        | 1517.91    | violet rouge 10 YR 5/8                            | Thermes |
| 5501                | 757.15 | 1974        | 1517.92    | brun clair - jaune rougeâtre 7,5 YR 6/4-6/6       | Thermes |
| 5502                | 757.16 | 1974        | 1517.94    | rosé orange, fine 2,5 YR 7/6-7/8                  | Thermes |
| 5503                | 757.17 | 1974        | 1517.95    | rosé orange 2,5 YR 7/6-7/8                        | Thermes |
| 5504                | 757.18 | 1974        | 1517.96    | rouge clair 10 R 6/10                             | Thermes |
| 5505                | 757.19 | 1974        | 1517.97    | rosé orange 2,5 YR 7/6-7/8                        | Thermes |
| 5506                | 757.20 | 1974        | 1517.108   | violet rouge faible 2,5 YR 4/8-5/8                | Thermes |
| 5507                | 757.21 | 1974        | 1517.109   | violet rouge, fine 10 YR 5/8                      | Thermes |
| 5508                | 757.22 | 1974        | 1517.128   | rosé orange 2,5 YR 7/6-7/8                        | Thermes |
| 5509                | 757.23 | 1974        | 1517.151   | brun jaunâtre clair 10 R 6/4                      | Thermes |
| 5510                | 757.24 | 1974        | 1554.3     | rosé orange 2,5 YR 7/6-7/8                        | Thermes |
| 5511                | 757.25 | 1976        | 587.11     | rouge clair 10 R 6/10                             | Thermes |
| 5512                | 757.26 | 1987        | 1023.30    | violet rouge faible 2,5 YR 4/8-5/8                | Thermes |
| 5513                | 758.1  | 1979        | 79.5025.2  | rosé orange, fine 2,5 YR 7/6-7/8 ; rougeâtre      | Agora   |
| 5514                | 759.1  | 1972        | 72.1312    | rouge clair 10 R 6/10 ; rouge                     | Thermes |
| 5515                | 760.1  | 1973        | 73.2803    | rosé orange, fine 2,5 YR 7/6-7/8                  | Thermes |
| 5516                | 761.1  | 1980        | 80.67.11   | brun rougeâtre, fine 2,5 YR 5/4-4/4 ; brun        | Thermes |
| 5517                | 762.1  | 1985        | 85.1017.18 | brun rougeâtre 5 YR 5/4 ; violet rouge            | Thermes |
| <b>TOTAL : 5518</b> | 763.1  | <b>1989</b> | 89.1.52    | brun rougeâtre, fine 2,5 YR 5/4-4/4 ; brun violet | Thermes |

\* = numéro de sac

PLANCHES



Fig. 1. Thermes, no de cat. 1.4

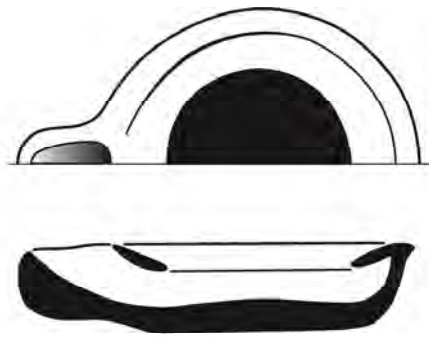


Fig. 2. Thermes, no de cat. 2.6

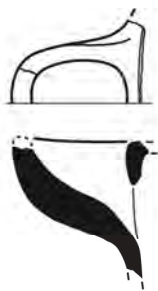


Fig. 3. Thermes, no de cat. 3.1

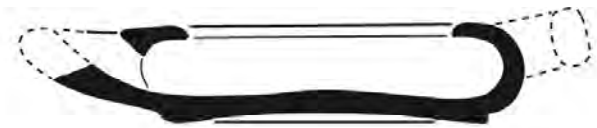


Fig. 4. Agora, no de cat. 4.7



Fig. 5. Agora, no de cat. 9.2



Fig. 6. Agora, no de cat. 12.1



Fig. 7. Thermes, no de cat. 18.1



Fig. 8. Agora, no de cat. 21.1

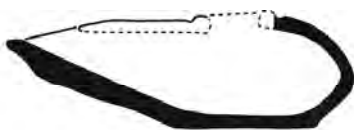


Fig. 9. Agora, no de cat. 21.3



Fig. 10. Agora, no de cat. 21.9

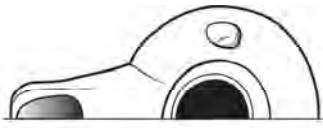


Fig. 11. Thermes, no de cat. 21.20



Fig. 12. Thermes, no de cat. 21.28



Fig. 13. Agora, no de cat. 27.1



Fig. 14. Agora, no de cat. 27.14



Fig. 15. Thermes, no de cat. 33.1



Fig. 16. Agora, no de cat. 35.1



Fig. 17. Agora, no de cat. 35.8



Fig. 18. Agora, no de cat. 35.13

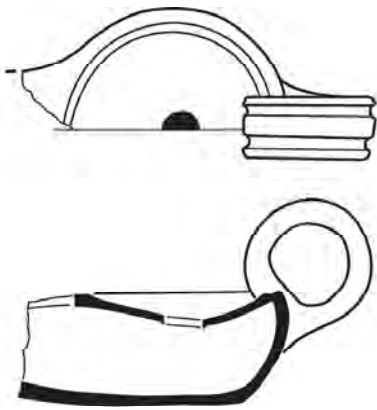


Fig. 19. Thermes, no de cat. 36.9



Fig. 20. Agora, no de cat. 39.15



Fig. 21. Agora, no de cat. 44.1

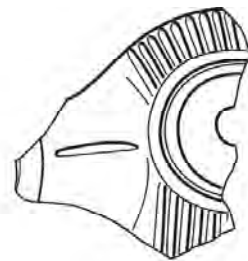


Fig. 22. Thermes, no de cat. 49.2

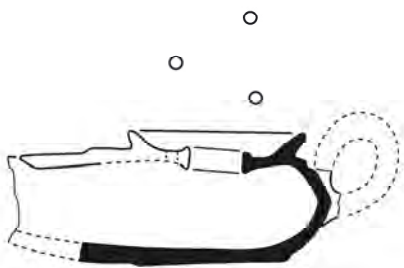


Fig. 23. Agora, no de cat. 51.1



Fig. 24. Thermes, no de cat. 56.1





Fig. 25. Agora, no de cat. 139.1



Fig. 26. Thermes, no de cat. 139.39

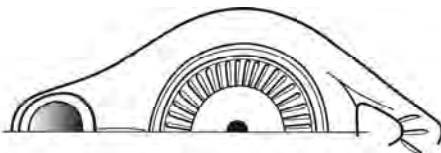


Fig. 27. Thermes, no de cat. 144.4



Fig. 28. Thermes, no de cat. 155.1

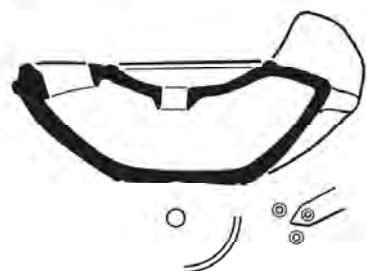


Fig. 29. Agora, no de cat. 242.2



Fig. 30. Agora, no de cat. 243.1

CHAP. III. LAMPES À ANSE TRIANGULAIRE (fig. 25-28)

CHAP. IV. LAMPES GRECQUES DE L'ÉPOQUE ROMAINE DE PRODUCTION CORINTHIENNE ET ATTIQUE, COPIES ET IMITATIONS LOCALES/RÉGIONALES

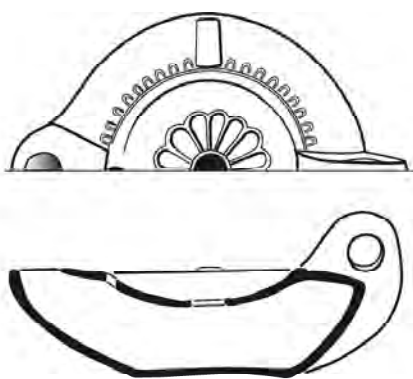


Fig. 31. Agora, no de cat. 247.1

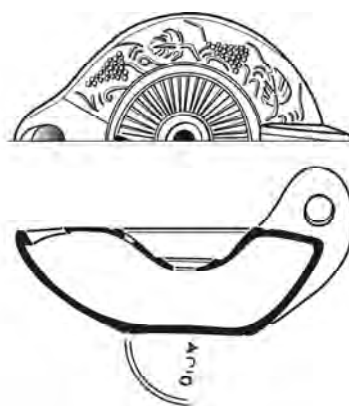


Fig. 32. Agora, no de cat. 261.1

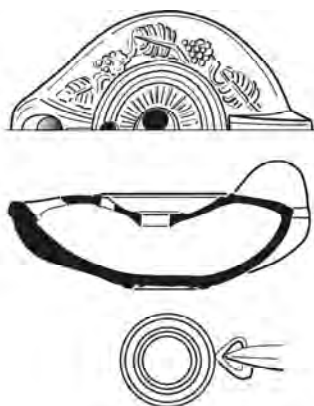


Fig. 33. Agora, no de cat. 265.47

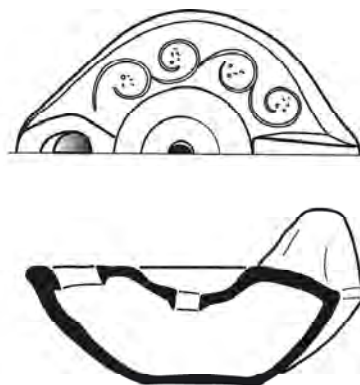


Fig. 34. Agora, no de cat. 281.12



Fig. 35. Agora, no de cat. 282.1



Fig. 36. Agora, no de cat. 300.5



Fig. 37. Agora, no de cat. 332.1

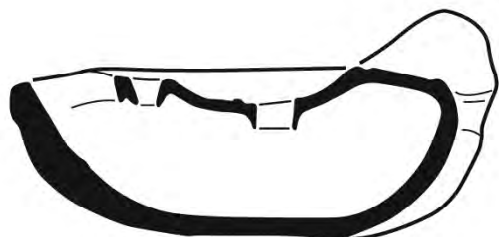


Fig. 38. Thermes, no de cat. 353.32

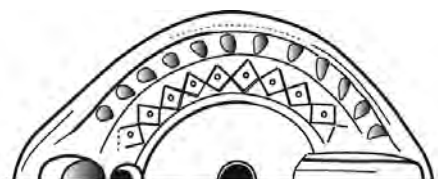


Fig. 39. Agora, no de cat. 378.1



Fig. 40. Thermes, no de cat. 392.6



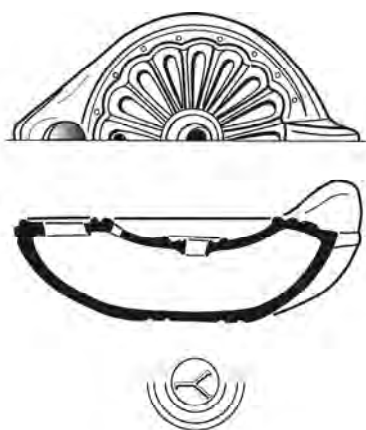


Fig. 41. Agora, no de cat. 418.1

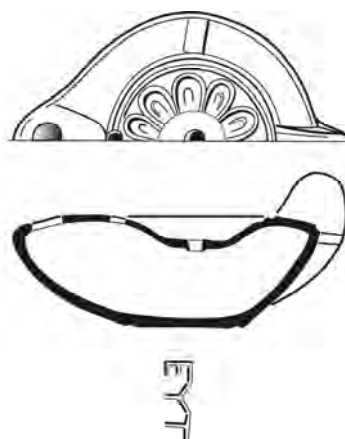


Fig. 42. Agora, no de cat. 425.1

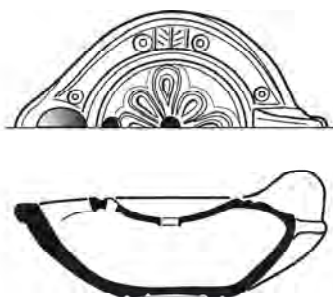


Fig. 43. Thermes, no de cat. 426.1

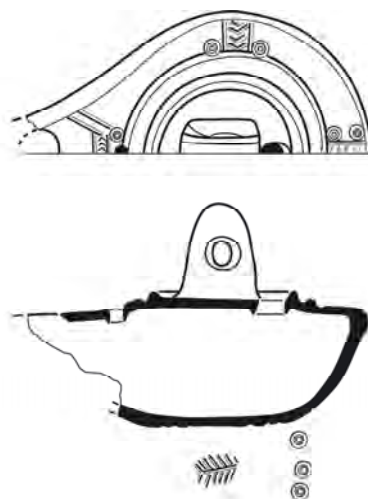


Fig. 44. Agora, no de cat. 474.1

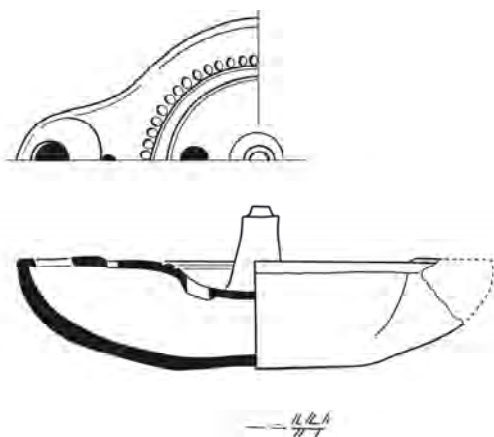


Fig. 45. Agora, no de cat. 475.1

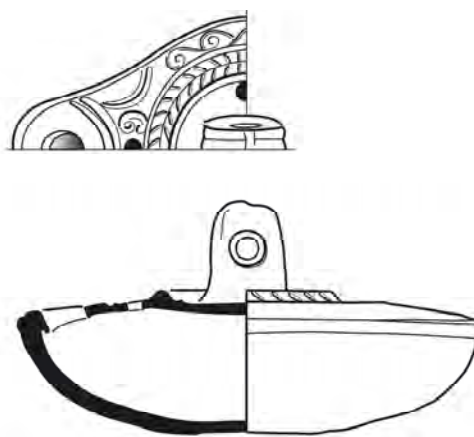
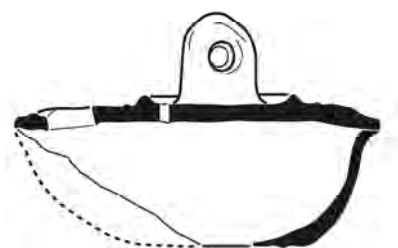


Fig. 46. Agora, no de cat. 479.1



ΣΙΓΤΟΝΕΙΚΟ  
Fig. 48. Thermes, no de cat. 514.1



Υ  
ΓΑΤΗΤΟ  
Fig. 49. Agora, no de cat. 516.1



ΣΥΠ  
Fig. 50. Agora, no de cat. 521.1

Fig. 47. Thermes, no de cat. 486.4



ΟΚΤΑΒΙΟ  
Fig. 51. Agora, no de cat. 531.1



ΣΕΒΗ  
Fig. 52. Agora, no de cat. 534.1

Fig. 55. Agora, no de cat. 604.1

ΣΕΒΗΡΟΥ  
Fig. 53. Thermes, no de cat. 534.4



ΕΩΝ  
Fig. 54. Agora, no de cat. 543.12



Fig. 56. Agora, no de cat. 644.1

CHAP. IV. LAMPES GREQUES DE L'ÉPOQUE ROMAINE DE PRODUCTION CORINTHIENNE ET ATTIQUE, COPIES ET IMITATIONS LOCALES/RÉGIONALES

CHAP. V. LAMPES À CANAL DU TYPE « NORD-AFRICAİN » CLASSIQUE (fig. 55-56)

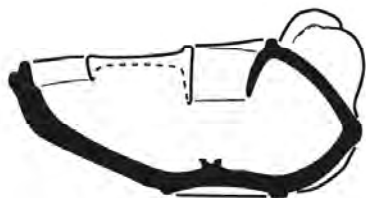


Fig. 57. Thermes, no de cat. 702.17

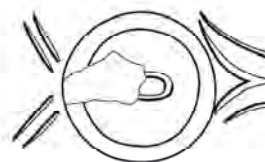
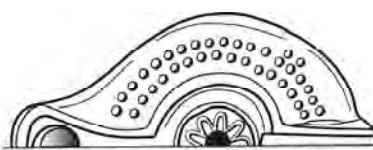


Fig. 58. Thermes, no de cat. 706.2

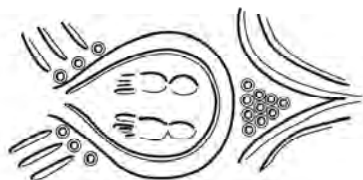


Fig. 59. Thermes, no de cat. 707.1



Fig. 60. Thermes, no de cat. 740.9

CHAP. VI. LAMPES TARDIVES DE TYPES DIVERS (fig. 57-59)

CHAP. VII. LAMPES À CORPS CIRCULAIRE (fig. 60)



**Fig. A. Forme Ia**



**Fig. B. Forme Ib**



**Fig. C. Forme II**



**Fig. D. Forme III**



**Fig. E. Forme IV**



**Fig. F. Forme V**



**Fig. G. Forme VI**



**Fig. H. Forme VII**



**Fig. I. Forme VIII**



**Fig. J. Forme IX**

**DIFFÉRENTES FORMES ET VARIANTES DE PAMPRES (CHAP. IV, PARTIE C)**



Fig. A



Fig. B



Fig. C

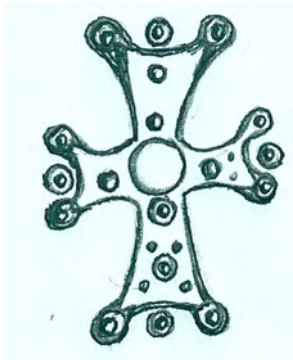


Fig. D



Fig. E



Fig. F



Fig. G



Fig. H



Fig. I



Fig. J



Fig. K





Fig. 1. Agora, no de cat. 2.3



Fig. 2. Thermes, no de cat. 2.6



Fig. 3. Thermes, no de cat. 3.1

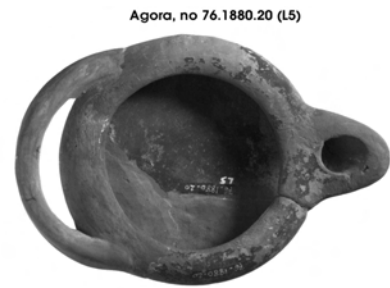


Fig. 4. Agora, no de cat. 4.7



Fig. 5. Thermes, no de cat. 4.10



Fig. 6. Thermes, no de cat. 5.4

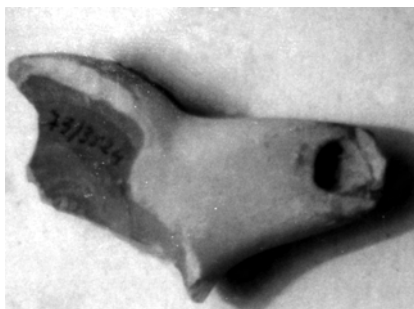
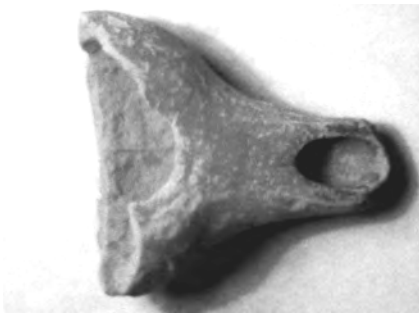


Fig. 7. Thermes, no de cat. 6.13



Fig. 8. Thermes, no de cat. 6.17



**Fig. 9.** Thermes, no de cat. 6.22



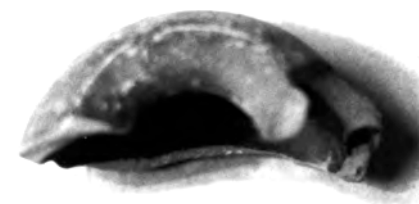
**Fig. 10.** Agora, no de cat. 9.2



**Fig. 11.** Thermes, no de cat. 10.8



**Fig. 12.** Thermes, no de cat. 10.9



**Fig. 13.** Thermes, no de cat. 11.9



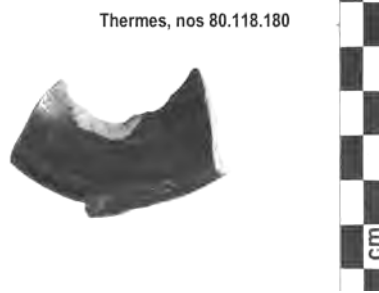
**Fig. 14.** Thermes, no de cat. 11.11



**Fig. 15.** Thermes, no de cat. 12.7



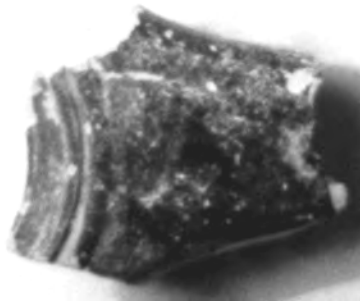
**Fig. 16.** Thermes, no de cat. 12.10



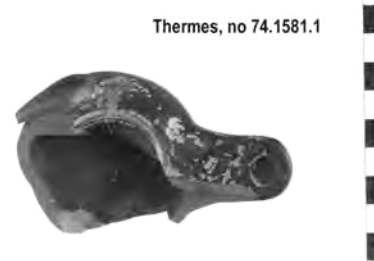
**Fig. 17. Thermes, no de cat. 13.5**



**Fig. 18. Thermes, no de cat. 13.6**



**Fig. 19. Thermes, no de cat. 14.2**



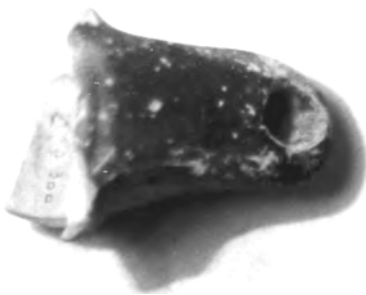
**Fig. 20. Thermes, no de cat. 14.4**



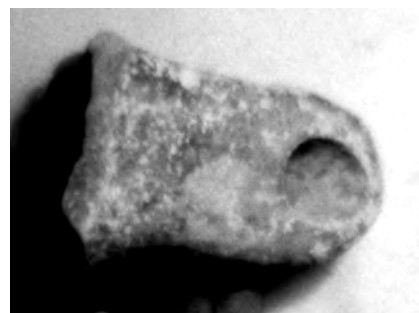
**Fig. 21. Thermes, no de cat. 14.9**



**Fig. 22. Thermes, no de cat. 14.12**



**Fig. 23. Thermes, no de cat. 16.6**



**Fig. 24. Thermes, no de cat. 16.7**



Fig. 25. Thermes, no de cat. 16.10

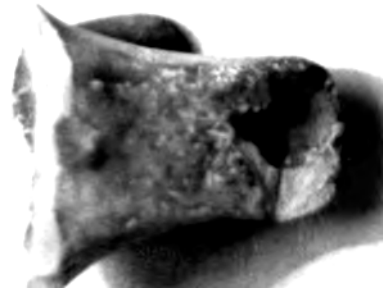


Fig. 26. Thermes, no de cat. 16.13

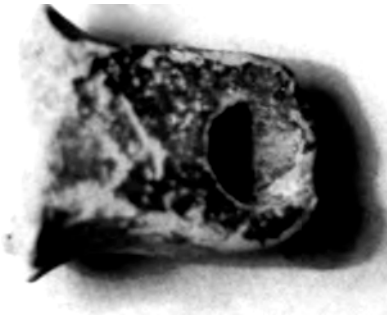


Fig. 27. Thermes, no de cat. 16.14

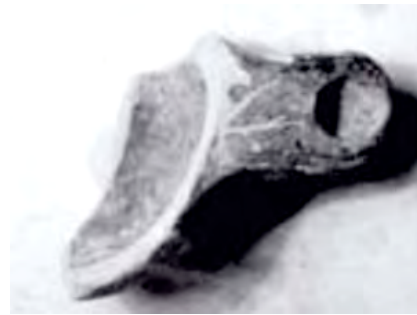


Fig. 28. Thermes, no de cat. 16.28

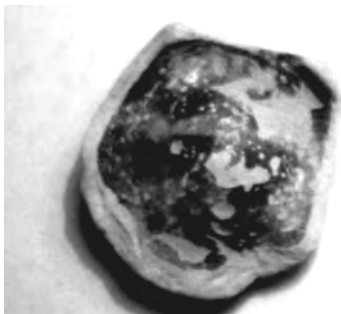


Fig. 29. Thermes, no de cat. 17.10



Fig. 30. Thermes, no de cat. 17.11



Fig. 31. Thermes, no de cat. 18.1



Fig. 32. Agora, no de cat. 19.1



Fig. 33. Agora, no de cat. 20.1



Fig. 34. Thermes, no de cat. 21.18



Fig. 35. Thermes, no de cat. 21.19



Fig. 36. Thermes, no de cat. 21.20



Fig. 37. Thermes, no de cat. 21.28



Fig. 38. Thermes, no de cat. 22.1



Fig. 39. Thermes, no de cat. 22.2



Fig. 40. Thermes, no de cat. 23.15

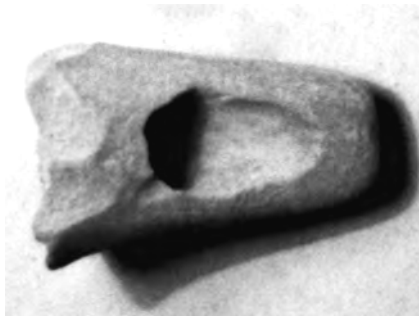


Fig. 41. Thermes, no de cat. 23.18



Fig. 42. Thermes, no de cat. 26.4



Fig. 43. Agora, no de cat. 27.1



Fig. 44. Agora, no de cat. 27.14



Fig. 45. Agora, no de cat. 27.21



Fig. 46. Thermes, no de cat. 27.30



Fig. 47. Thermes, no de cat. 27.32

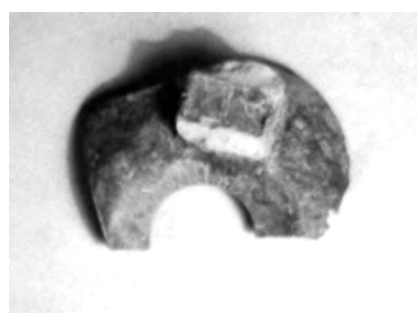


Fig. 48. Thermes, no de cat. 28.2

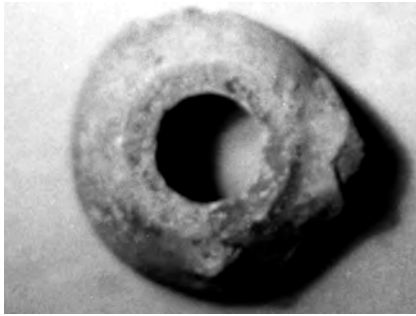


Fig. 49. Thermes, no de cat. 30.4



Fig. 50. Thermes, no de cat. 30.7

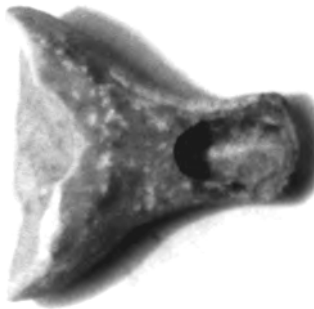


Fig. 51. Thermes, no de cat. 30.8

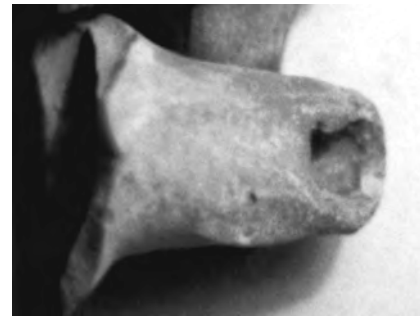


Fig. 52. Thermes, no de cat. 31.12

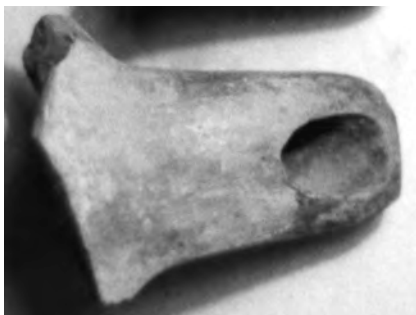


Fig. 53. Thermes, no de cat. 31.13



Fig. 54. Thermes, no de cat. 31.14



Fig. 55. Thermes, no de cat. 31.17



Fig. 56. Thermes, no de cat. 32.1



Fig. 57. Thermes, no de cat. 33.1



Fig. 58. Thermes, no de cat. 34.3



Fig. 59. Agora, no de cat. 35.1



Fig. 60. Agora, no de cat. 35.8



Fig. 61. Agora, no de cat. 35.9



Fig. 62. Agora, no de cat. 35.13



Fig. 63. Agora, no de cat. 36.2



Fig. 64. Agora, no de cat. 36.5



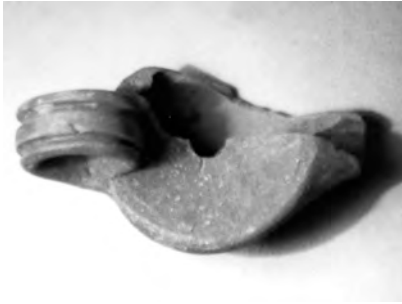


Fig. 65. Thermes, no de cat. 36.9



Fig. 66. Thermes, no de cat. 37.1



Fig. 67. Agora, no de cat. 39.28

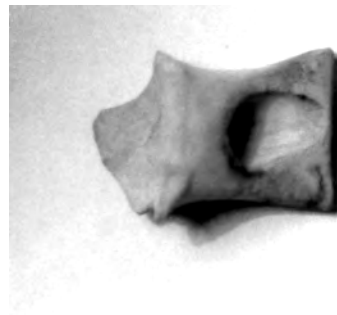


Fig. 68. Agora, no de cat. 39.32



Fig. 69. Agora, no de cat. 39.33

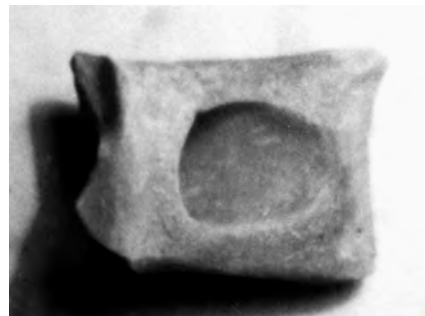


Fig. 70. Thermes, no de cat. 39.37

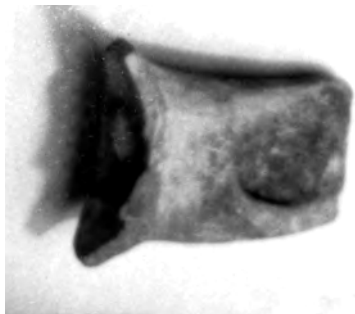


Fig. 71. Thermes, no de cat. 39.38

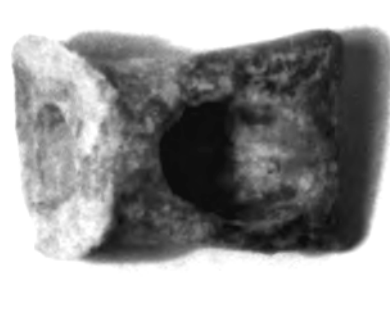


Fig. 72. Thermes, no de cat. 39.52



Fig. 73. Thermes, no de cat. 39.53



Fig. 74. Thermes, no de cat. 39.68



Fig. 75. Thermes, no de cat. 42.1



Fig. 76. Thermes, no de cat. 43.1



Fig. 77. Agora, no de cat. 44.1



Fig. 78. Agora, no de cat. 51.1



Fig. 79. Agora, no de cat. 51.2

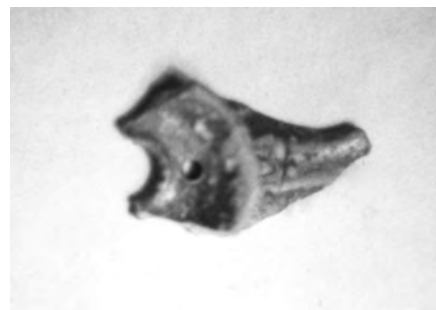


Fig. 80. Agora, no de cat. 52.1



**Fig. 81. Agora, no de cat. 54.1**



**Fig. 82. Thermes, no de cat. 56.1**



**Fig. 83. Agora, no de cat. 57.7**



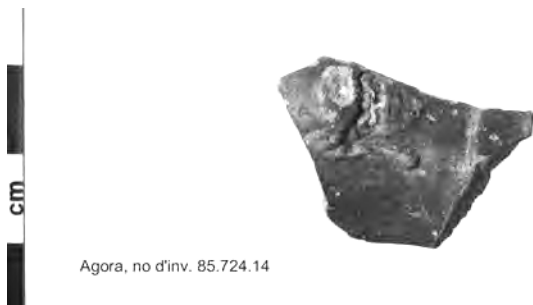
**Fig. 84. Thermes, no de cat. 57.10**



**Fig. 85. Agora, no de cat. 58.6**



**Fig. 86. Agora, no de cat. 59.1**



**Fig. 87. Agora, no de cat. 60.1**



**Fig. 88. Agora, no de cat. 61.1**



Fig. 89. Thermes, no de cat. 63.4



Fig. 90. Thermes, no de cat. 65.1



Fig. 91. Agora, no de cat. 68.1



Fig. 92. Agora, no de cat. 69.1



Fig. 93. Agora, no de cat. 70.1



Fig. 94. Agora, no de cat. 71.1



Fig. 95. Agora, no de cat. 72.1



Fig. 96. Agora, no de cat. 75.3

Thermes, no 77.1073.14



Fig. 97. Thermes, no de cat. 77.1



Agora, no d'inv. 79.5032.2 (L 124)



Fig. 98. Agora, no de cat. 80.1



Fig. 99. Agora, no de cat. 85.1



AGORA, no d'inv. 76.1337.15



Fig. 100. Agora, no de cat. 86.1



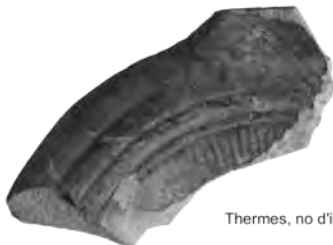
Fig. 101. Thermes, no de cat. 86.15



Agora, no d'inv. 80.6059bis



Fig. 102. Agora, no de cat. 88.1



Thermes, no d'inv. 89.1.50



Fig. 103. Thermes, no de cat. 91.3



Agora, no d'inv. 75.418.5 (L 155)



Fig. 104. Agora, no de cat. 96.1



Fig. 105. Agora, no de cat. 104.1



Fig. 106. Agora, no de cat. 105.1



Fig. 107. Agora, no de cat. 106.1



Fig. 108. Thermes, no de cat. 109.4



Fig. 109. Agora, no de cat. 119.1



Fig. 110. Agora, no de cat. 119.2



Fig. 111. Agora, no de cat. 124.1



Fig. 112. Thermes, no de cat. 125.1



Fig. 113. Thermes, no de cat. 126.1



Fig. 114. Thermes, no de cat. 127.1



Fig. 115. Thermes, no de cat. 130.16



Fig. 116. Thermes, no de cat. 130.26

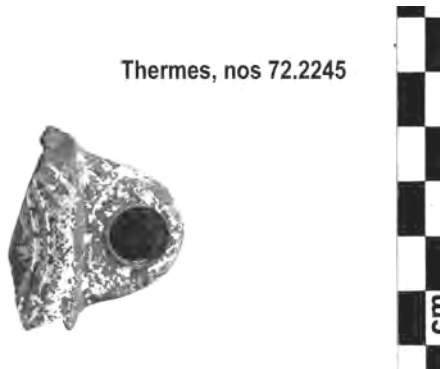


Fig. 117. Thermes, no de cat. 131.4



Fig. 118. Agora, no de cat. 133.5

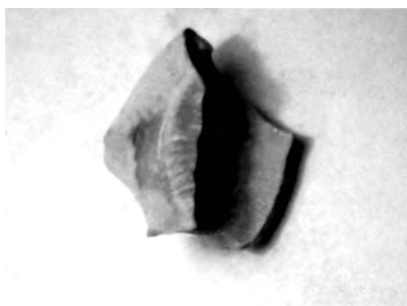


Fig. 119. Thermes, no de cat. 138.1



Fig. 120. Agora, no de cat. 139.2



Fig. 121. Agora, no de cat. 139.15



Fig. 122. Thermes, no de cat. 139.16



Fig. 123. Agora, no de cat. 139.21



Fig. 124. Thermes, no de cat. 139.39



Fig. 125. Agora, no de cat. 140.1



Fig. 126. Thermes, no de cat. 144.4





Fig. 127. Agora, no de cat. 145.1



Fig. 128. Agora, no de cat. 145.2



Fig. 129. Thermes, no de cat. 146.1



Fig. 130. Thermes, no de cat. 147.1



Fig. 131. Thermes, no de cat. 149.1



Fig. 132. Agora, no de cat. 150.1



Fig. 133. Agora, no de cat. 150.5

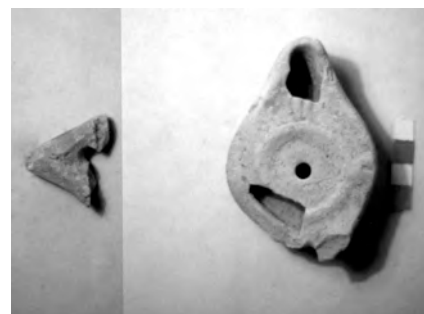


Fig. 134. Agora, no de cat. 151.1



Fig. 135. Thermes, no de cat. 152.1



Fig. 136. Thermes, no de cat. 152.6

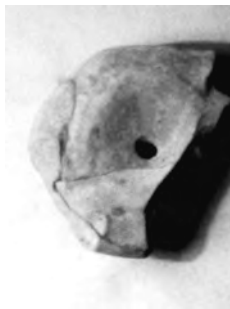


Fig. 137. Thermes, no de cat. 152.9

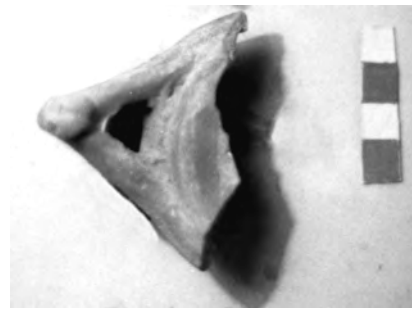


Fig. 138. Thermes, no de cat. 153.1



Fig. 139. Thermes, no de cat. 154.1

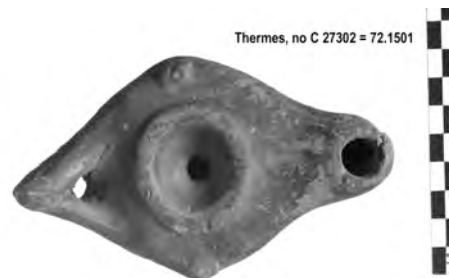


Fig. 140. Thermes, no de cat. 155.1



Fig. 141. Agora, no de cat. 156.1



Fig. 142. Agora, no de cat. 157.9



Fig. 143. Thermes, no de cat. 164.5



Fig. 144. Thermes, no de cat. 165.1



Fig. 145. Agora, no de cat. 166.1



Fig. 146. Thermes, no de cat. 166.6a



Fig. 147. Thermes, no de cat. 166.6b



Fig. 148. Thermes, no de cat. 168.4



Fig. 149. Agora, no de cat. 169.4



Fig. 150. Thermes, no de cat. 170.1

Agora, no 77.1547.1



Fig. 151. Agora, no de cat. 173.1a

Agora, no 77.1547.1



Fig. 152. Agora, no de cat. 173.1b



Fig. 153. Agora, no de cat. 173.2

Agora, no 80.6071.4



Fig. 154. Agora, no de cat. 174.1

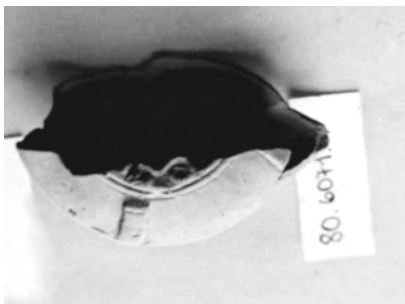


Fig. 155. Agora, no de cat. 174.6

Agora, no 86.805.1



Fig. 156. Agora, no de cat. 176.1



Thermes, no 73.3155

Fig. 157. Thermes, no de cat. 177.1a



Thermes, no 73.3155

Fig. 158. Thermes, no de cat. 177.1b



Fig. 159. Agora, no de cat. 179.1



Fig. 160. Agora, no de cat. 180.1



Fig. 161. Agora, no de cat. 182.1



Fig. 162. Agora, no de cat. 183.1



Fig. 163. Agora, no de cat. 185.1



Fig. 164. Thermes, no de cat. 185.4



Fig. 165. Thermes, no de cat. 186.1



Fig. 166. Thermes, no de cat. 188.3



Fig. 167. Agora, no de cat. 189.1a



Fig. 168. Agora, no de cat. 189.1b



Fig. 169. Agora, no de cat. 192.1a



Fig. 170. Agora, no de cat. 192.1b



Fig. 171. Agora, no de cat. 192.2



Fig. 172. Agora, no de cat. 194.1



Fig. 173. Thermes, no de cat. 197.1



Fig. 174. Thermes, no de cat. 199.2



Fig. 175. Thermes, no de cat. 199.3



Fig. 176. Thermes, no de cat. 199.4



Fig. 177. Thermes, no de cat. 200.2



Fig. 178. Agora, no de cat. 202.1a



Fig. 179. Agora, no de cat. 202.1b



Fig. 180. Thermes, no de cat. 203.1a



Fig. 181. Thermes, no de cat. 203.1b



Fig. 182. Agora, no de cat. 205.1a



Fig. 183. Agora, no de cat. 205.1b

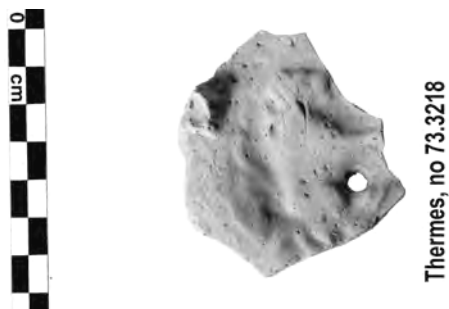


Fig. 184. Thermes, no de cat. 206.1



Fig. 185. Thermes, no de cat. 206.2



Fig. 186. Thermes, no de cat. 207.2



Fig. 187. Thermes, no de cat. 208.5



Fig. 188. Thermes, no de cat. 208.7



Fig. 189. Thermes, no de cat. 211.1



Fig. 190. Thermes, no de cat. 211.2



Thermes, no 87.1036.4



Fig. 191. Thermes, no de cat. 213.9



Fig. 192. Agora, no de cat. 214.1

Agora, no 80.6077

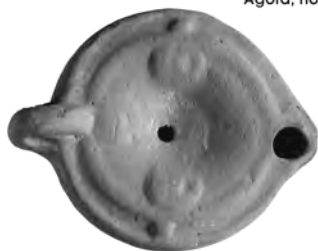


Fig. 193. Agora, no de cat. 217.1



Fig. 194. Thermes, no de cat. 218.1



Fig. 195. Thermes, no de cat. 218.5

Agora, no 77.1505.1



Fig. 196. Agora, no de cat. 219.1



Fig. 197. Thermes, no de cat. 221.1



Fig. 198. Thermes, no de cat. 222.1

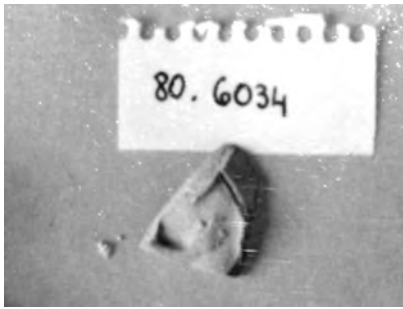


Fig. 199. Agora, no de cat. 227.1

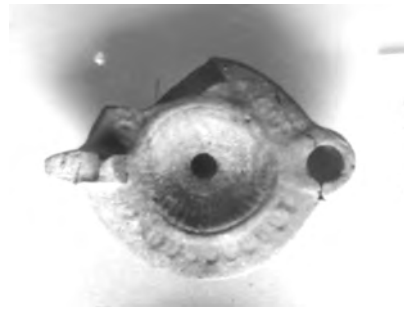


Fig. 200. Agora, no de cat. 241.19



Fig. 201. Agora, no de cat. 242.1



Fig. 202. Agora, no de cat. 242.11



Fig. 203. Agora, no de cat. 243.4



Fig. 204. Thermes, no de cat. 244.2



Fig. 205. Agora, no de cat. 245.1



Fig. 206. Agora, no de cat. 247.1



Fig. 207. Agora, no de cat. 248.1

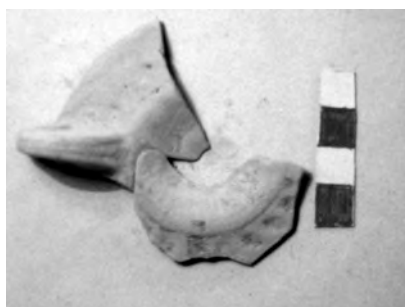


Fig. 208. Agora, no de cat. 253.3

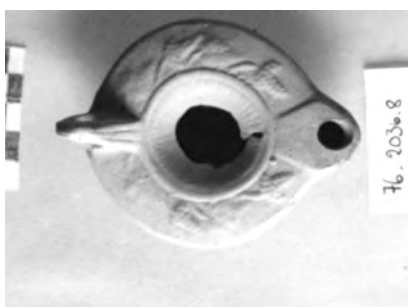


Fig. 209. Agora, no de cat. 256.11



Fig. 210. Thermes, no de cat. 256.62



Fig. 211. Agora, no de cat. 256.74

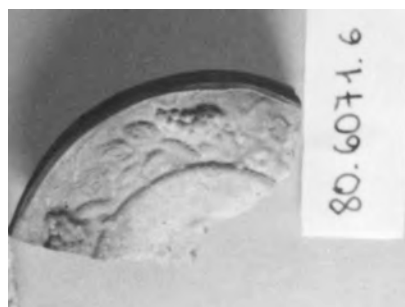


Fig. 212. Agora, no de cat. 256.75



Fig. 213. Thermes, no de cat. 256.80

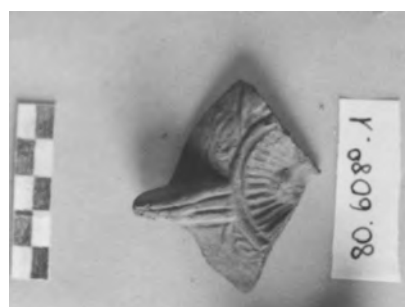


Fig. 214. Agora, no de cat. 256.96



Fig. 215. Thermes, no de cat. 257.23a



Fig. 216. Thermes, no de cat. 257.23b

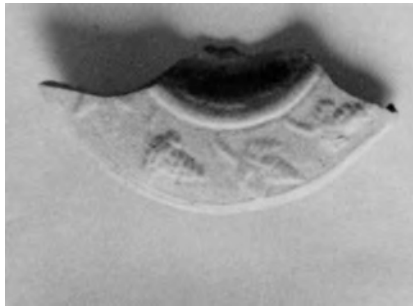


Fig. 217. Agora, no de cat. 257.28



Fig. 218. Thermes, no de cat. 258.1a



Fig. 219. Thermes, no de cat. 258.1b



Fig. 220. Thermes, no de cat. 259.2



Fig. 221. Agora, no de cat. 261.1



Fig. 222. Thermes, no de cat. 263.1



Fig. 223. Thermes, no de cat. 265.12



Fig. 224. Agora, no de cat. 265.16



Fig. 225. Agora, no de cat. 265.47



Fig. 226. Agora, no de cat. 265.49



Fig. 227. Agora, no de cat. 265.54a



Fig. 228. Agora, no de cat. 265.54b



Fig. 229. Thermes, no de cat. 265.60



Fig. 230. Agora, no de cat. 266.1



Fig. 231. Thermes, no de cat. 266.44



Fig. 232. Thermes, no de cat. 266.60a



Fig. 233. Thermes, no de cat. 266.60b



Fig. 234. Agora, no de cat. 266.68a

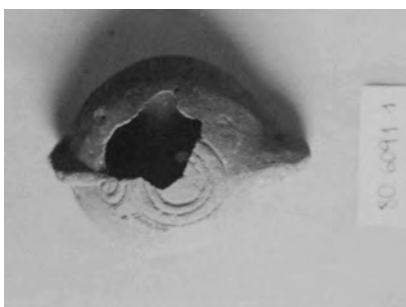


Fig. 235. Agora, no de cat. 266.68b



Fig. 236. Agora, no de cat. 267.1

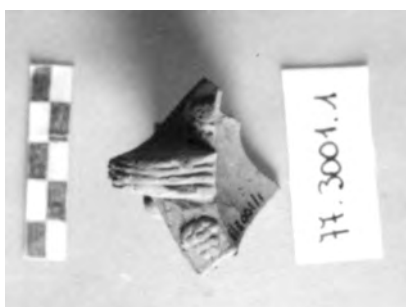


Fig. 237. Agora, no de cat. 267.5



Fig. 238. Agora, no de cat. 267.6



Fig. 239. Thermes, no de cat. 269.3



Fig. 240. Agora, no de cat. 271.1a



Fig. 241. Agora, no de cat. 271.1b



Fig. 242. Thermes, no de cat. 272.1



Agora, no 75.371.1

Fig. 243. Agora, no de cat. 277.1a



Agora, no 75.371.1

Fig. 244. Agora, no de cat. 277.1b



Thermes, no 73.3929

Fig. 245. Agora, no de cat. 277.9a



Thermes, no 73.3929

Fig. 246. Agora, no de cat. 277.9b



Fig. 247. Thermes, no de cat. 279.2



Fig. 248. Thermes, no de cat. 281.11



Fig. 249. Thermes, no de cat. 281.14



Fig. 250. Agora, no de cat. 282.1



Fig. 251. Thermes, no de cat. 283.3



Fig. 252. Agora, no de cat. 285.14



Fig. 253. Thermes, no de cat. 285.19a



Fig. 254. Thermes, no de cat. 285.19b





Fig. 255. Thermes, no de cat. 286.1



Fig. 256. Agora, no de cat. 287.2



Fig. 257. Agora, no de cat. 287.4



Fig. 258. Thermes, no de cat. 287.12



Fig. 259. Thermes, no de cat. 288.1



Fig. 260. Thermes, no de cat. 289.1



Fig. 261. Agora, no de cat. 291.1



Fig. 262. Agora, no de cat. 291.3



Fig. 263. Thermes, no de cat. 291.6

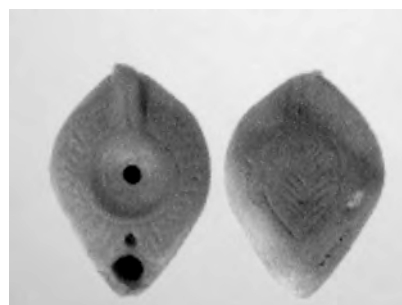


Fig. 264. Agora, no de cat. 292.1



Fig. 265. Thermes, no de cat. 293.1a



Fig. 266. Thermes, no de cat. 293.1b



Fig. 267. Agora, no de cat. 295.1



Fig. 268. Thermes, no de cat. 299.1



Fig. 269. Agora, no de cat. 300.5a



Fig. 270. Agora, no de cat. 300.5b



Fig. 271. Agora, no de cat. 300.8a



Fig. 272. Agora, no de cat. 300.8b



Fig. 273. Agora, no de cat. 300.20



Fig. 274. Agora, no de cat. 303.4



Fig. 275. Agora, no de cat. 303.17



Fig. 276. Thermes, no de cat. 303.29a



Fig. 277. Thermes, no de cat. 303.29b



Fig. 278. Thermes, no de cat. 305.2



Fig. 279. Agora, no de cat. 309.1



Fig. 280. Agora, no de cat. 312.1



Fig. 281. Agora, no de cat. 313.1



Fig. 282. Agora, no de cat. 315.1



Fig. 283. Thermes, no de cat. 315.5



Fig. 284. Thermes, no de cat. 317.5a



Fig. 285. Thermes, no de cat. 317.5b



Fig. 286. Agora, no de cat. 318.1



Fig. 287. Agora, no de cat. 320.1



Agora, no 74.526.1

Fig. 288. Agora, no de cat. 321.1a



Fig. 289. Agora, no de cat. 321.1b



Thermes, no 74.1543.1

Fig. 290. Thermes, no de cat. 321.12



Agora, no 76.1253.2

Fig. 291. Agora, no de cat. 322.1



Fig. 292. Agora, no de cat. 324.2



Fig. 293. Agora, no de cat. 325.1a



Agora, no 80.6018.5

Fig. 293. Agora, no de cat. 325.1b



Fig. 295. Thermes, no de cat. 329.8a



Fig. 296. Thermes, no de cat. 329.8b



Fig. 297. Thermes, no de cat. 331.1



Fig. 298. Agora, no de cat. 332.1



Fig. 299. Agora, no de cat. 333.1



Fig. 300. Thermes, no de cat. 334.1



Fig. 301. Thermes, no de cat. 336.4a



Fig. 302. Thermes, no de cat. 336.4b

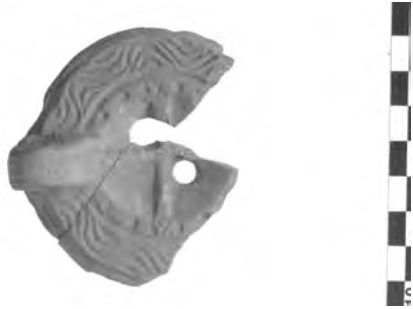


Fig. 303. Thermes, no de cat. 338.4



Fig. 304. Agora, no de cat. 340.1



Fig. 305. Thermes, no de cat. 340.4



Fig. 306. Agora, no de cat. 343.1



Fig. 307. Thermes, no de cat. 347.1



Fig. 308. Thermes, no de cat. 348.2a



Fig. 309. Thermes, no de cat. 348.2b



Fig. 310. Thermes, no de cat. 349.1



Fig. 311. Thermes, no de cat. 351.1a



Fig. 312. Thermes, no de cat. 351.1b



Fig. 313. Agora, no de cat. 353.1a



Fig. 314. Agora, no de cat. 353.1b



Fig. 315. Agora, no de cat. 353.3



Fig. 316. Agora, no de cat. 353.5



Fig. 317. Thermes, no de cat. 353.26a



Fig. 318. Thermes, no de cat. 353.26b





Fig. 319. Thermes, no de cat. 353.27



Fig. 320. Thermes, no de cat. 353.28a



Fig. 321. Thermes, no de cat. 353.28b



Fig. 322. Agora, no de cat. 354.1



Fig. 323. Agora, no de cat. 354.2



Fig. 324. Thermes, no de cat. 354.6



Fig. 325. Thermes, no de cat. 355.2



Fig. 326. Agora, no de cat. 361.12



Fig. 327. Thermes, no de cat. 361.31



Fig. 328. Agora, no de cat. 364.1



Fig. 329. Thermes, no de cat. 364.7a



Fig. 330. Thermes, no de cat. 364.7b



Fig. 331. Agora, no de cat. 364.14



Fig. 332. Agora, no de cat. 364.17



Fig. 333. Thermes, no de cat. 364.22



Fig. 334. Agora, no de cat. 365.1



Fig. 335. Thermes, no de cat. 365.2



Fig. 336. Thermes, no de cat. 368.1



Fig. 337. Thermes, no de cat. 374.2



Fig. 338. Agora, no de cat. 378.1a



Fig. 339. Agora, no de cat. 378.1b



Fig. 340. Agora, no de cat. 392.1



Fig. 341. Thermes, no de cat. 392.6a



Fig. 342. Thermes, no de cat. 392.6b



Fig. 343. Agora, no de cat. 394.1



Fig. 344. Agora, no de cat. 395.1



Fig. 345. Thermes, no de cat. 395.2a



Fig. 346. Thermes, no de cat. 395.2b



Fig. 347. Thermes, no de cat. 395.4a



Fig. 348. Thermes, no de cat. 395.4b



Fig. 349. Agora, no de cat. 396.1a



Fig. 350. Agora, no de cat. 396.1b

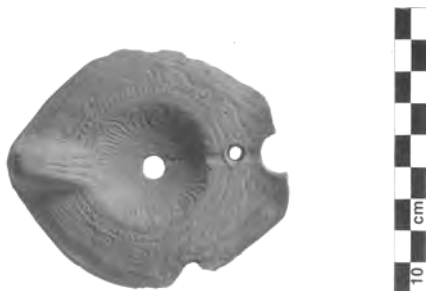


Fig. 351. Thermes, no de cat. 396.2



Fig. 352. Thermes, no de cat. 397.11



Fig. 353. Thermes, no de cat. 397.14



Fig. 354. Agora, no de cat. 406.1a



Fig. 355. Agora, no de cat. 406.1b



Fig. 356. Agora, no de cat. 406.19



Fig. 357. Thermes, no de cat. 406.34a



Fig. 358. Thermes, no de cat. 406.34b



Fig. 359. Agora, no de cat. 409.1



Fig. 360. Thermes, no de cat. 414.2



Fig. 361. Agora, no de cat. 417.1



Fig. 362. Agora, no de cat. 418.1a



Fig. 363. Agora, no de cat. 418.1b



Fig. 364. Thermes, no de cat. 419.4a

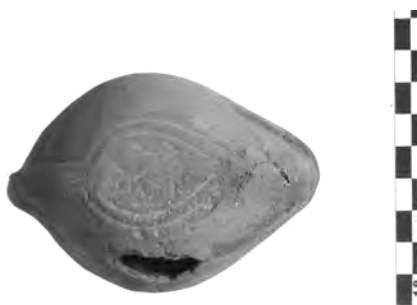


Fig. 365. Thermes, no de cat. 419.4b



Fig. 366. Thermes, no de cat. 420.1a



Fig. 367. Thermes, no de cat. 420.1b



Fig. 368. Thermes, no de cat. 421.1



Fig. 369. Agora, no de cat. 423.1a



Fig. 370. Agora, no de cat. 423.1b



Fig. 371. Agora, no de cat. 423.3



Fig. 372. Agora, no de cat. 425.1a



Fig. 373. Agora, no de cat. 425.1b



Fig. 374. Agora, no de cat. 425.2



Fig. 375. Agora, no de cat. 427.1



Fig. 376. Agora, no de cat. 432.1



Fig. 377. Agora, no de cat. 433.1a



Fig. 378. Agora, no de cat. 433.1b



Fig. 379. Thermes, no de cat. 436.1



Fig. 380. Thermes, no de cat. 439.1a



Fig. 381. Thermes, no de cat. 439.1b



Fig. 382. Thermes, no de cat. 442.1





Fig. 383. Agora, no de cat. 451.1



Fig. 384. Agora, no de cat. 451.8



Fig. 385. Thermes, no de cat. 451.9a



Fig. 386. Thermes, no de cat. 451.9b



Fig. 387. Thermes, no de cat. 451.16



Fig. 388. Thermes, no de cat. 451.17



Fig. 389. Agora, no de cat. 454.1



Fig. 390. Thermes, no de cat. 455.4a



Fig. 391. Thermes, no de cat. 455.4b



Fig. 392. Agora, no de cat. 459.1



Fig. 393. Agora, no de cat. 462.1



Fig. 394. Agora, no de cat. 462.4



Fig. 395. Thermes, no de cat. 463.1a



Fig. 396. Thermes, no de cat. 463.1b



Fig. 397. Agora, no de cat. 464.1a



Fig. 398. Agora, no de cat. 464.1b



Fig. 399. Agora, no de cat. 465.1



Fig. 400. Thermes, no de cat. 465.4



Fig. 401. Thermes, no de cat. 467.3a



Fig. 402. Thermes, no de cat. 467.3b



Fig. 403. Thermes, no de cat. 467.8



Fig. 404. Thermes, no de cat. 469.2



Fig. 405. Agora, no de cat. 474.1a



Fig. 406. Agora, no de cat. 474.1b



**Fig. 407.** Agora, no de cat. 475.1



**Fig. 408.** Agora, no de cat. 476.1



**Fig. 409.** Thermes, no de cat. 476.2



**Fig. 410.** Agora, no de cat. 479.1



**Fig. 411.** Thermes, no de cat. 482.1



**Fig. 412.** Thermes, no de cat. 483.1



**Fig. 413.** Agora, no de cat. 485.1



**Fig. 414.** Thermes, no de cat. 486.4a



Fig. 415. Thermes, no de cat. 486.4b



Fig. 416. Thermes, no de cat. 486.23



Fig. 417. Thermes, no de cat. 488.1



Fig. 418. Thermes, no de cat. 500.3



Fig. 419. Agora, no de cat. 501.1a



Fig. 420. Agora, no de cat. 501.1b



Fig. 421. Thermes, no de cat. 514.1



Fig. 422. Thermes, no de cat. 523.1



Fig. 423. Thermes, no de cat. 523.2



Fig. 424. Thermes, no de cat. 525.6



Fig. 425. Thermes, no de cat. 529.1



Fig. 426. Thermes, no de cat. 530.1



Fig. 427. Thermes, no de cat. 531.5



Fig. 428. Thermes, no de cat. 534.4



Fig. 429. Thermes, no de cat. 537.5



Fig. 430. Agora, no de cat. 540.1



Fig. 431. Thermes, no de cat. 549.1



Fig. 432. Agora, no de cat. 551.1



Fig. 433. Thermes, no de cat. 551.3



Fig. 434. Agora, no de cat. 552.3



Fig. 435. Thermes, no de cat. 552.5



Fig. 436. Thermes, no de cat. 552.11



Fig. 437. Agora, no de cat. 553.8



Fig. 438. Agora, no de cat. 556.1



Thermes, no 74.1501.33

Fig. 439. Thermes, no de cat. 561.8



Fig. 440. Agora, no de cat. 573.47



Thermes, no 73.3245

Fig. 441. Thermes, no de cat. 588.2



Thermes, no 74.1501.26

Fig. 442. Thermes, no de cat. 589.1



Thermes, no C 27434

Fig. 443. Thermes, no de cat. 590.4

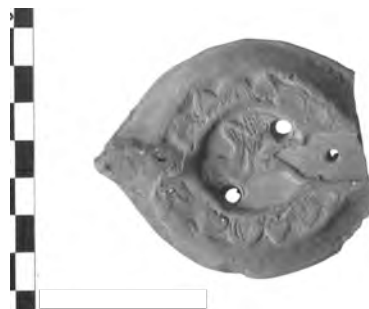
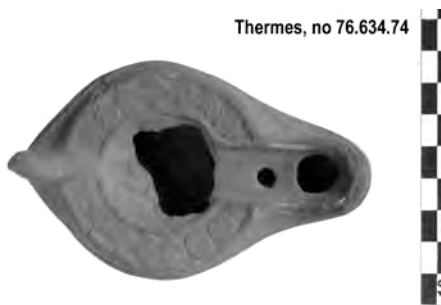


Fig. 444. Thermes, no de cat. 592.2



Thermes, no 76.634.74

Fig. 445. Thermes, no de cat. 593.11



Thermes, no 73.1408

Fig. 446. Thermes, no de cat. 593.13

CHAP. IV. LAMPES GRECQUES DE L'ÉPOQUE ROMAINE DE PRODUCTION CORINTHIENNE ET ATTIQUE, COPIES ET IMITATIONS LOCALES/RÉGIONALES

CHAP. V. LAMPES À CANAL DU TYPE « NORD-AFRICAINE » CLASSIQUE (fig. 588-593)





Fig. 447. Thermes, no de cat. 594.1



Fig. 448. Agora, no de cat. 595.1



Fig. 449. Thermes, no de cat. 596.1



Fig. 450. Thermes, no de cat. 596.2



Fig. 451. Thermes, no de cat. 597.4



Fig. 452. Thermes, no de cat. 597.9



Fig. 453. Thermes, no de cat. 602.6



Fig. 454. Thermes, no de cat. 602.7



Thermes, no 73.2917

Fig. 455. Thermes, no de cat. 603.10

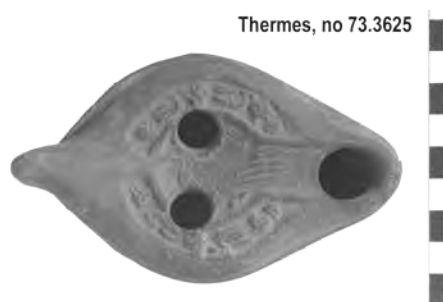


Fig. 456. Thermes, no de cat. 603.14



Agora, no 72.588

Fig. 457. Agora, no de cat. 604.2



Thermes, no 73.3625

Fig. 458. Thermes, no de cat. 605.2



Thermes, no 74.1517.243

Fig. 459. Thermes, no de cat. 606.1



Thermes, no 73.3930

Fig. 460. Thermes, no de cat. 607.1



Fig. 461. Thermes, no de cat. 609.3

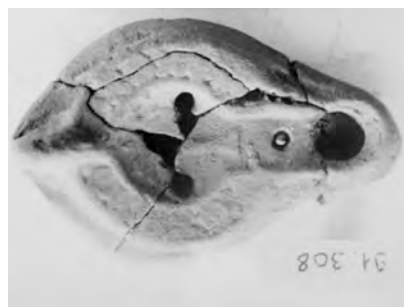


Fig. 462. Agora, no de cat. 611.1a



Fig. 463. Agora, no de cat. 611.1b



Fig. 464. Agora, no de cat. 612.1a



Fig. 465. Agora, no de cat. 612.1b



Fig. 466. Thermes, no de cat. 614.1



Fig. 467. Thermes, no de cat. 615.1

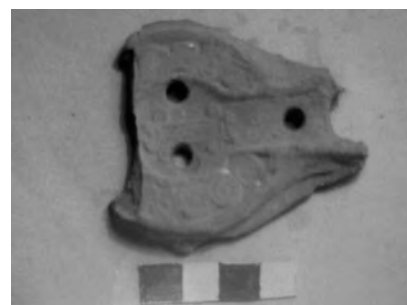


Fig. 468. Thermes, no de cat. 620.1



Fig. 469. Thermes, no de cat. 621.2a



Fig. 470. Thermes, no de cat. 621.2b



Fig. 471. Thermes, no de cat. 621.3

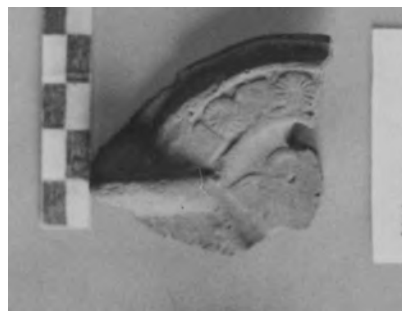


Fig. 472. Agora, no de cat. 623.3

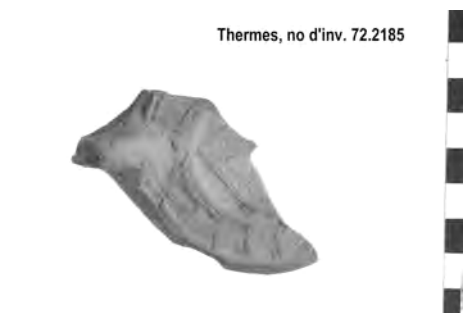


Fig. 473. Thermes, no de cat. 624.1



Fig. 474. Thermes, no de cat. 625.1



Fig. 475. Thermes, no de cat. 629.5



Fig. 476. Agora, no de cat. 630.1

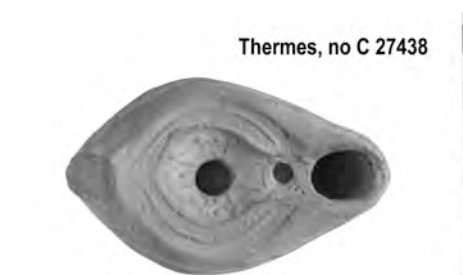


Fig. 477. Thermes, no de cat. 631.6a



Fig. 478. Thermes, no de cat. 631.6b



Fig. 479. Thermes, no de cat. 631.9



Fig. 480. Thermes, no de cat. 632.1



Fig. 481. Thermes, no de cat. 633.10



Fig. 482. Agora, no de cat. 636.3



Fig. 483. Thermes, no de cat. 637.12



Fig. 484. Thermes, no de cat. 637.14



Fig. 485. Thermes, no de cat. 637.19a



Fig. 486. Thermes, no de cat. 637.19b

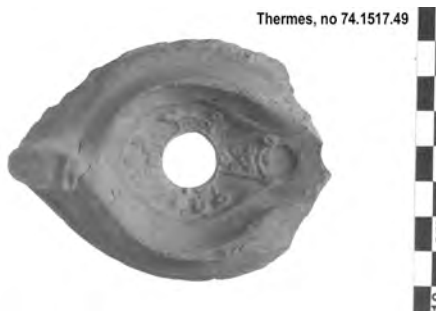


Fig. 487. Thermes, no de cat. 637.22

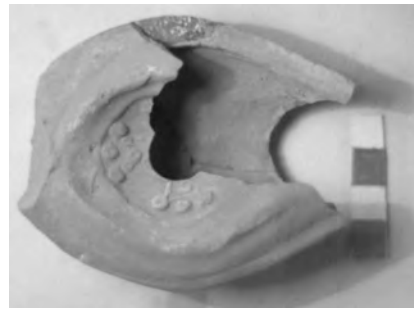


Fig. 488. Thermes, no de cat. 637.23



Fig. 489. Thermes, no de cat. 638.9



Fig. 490. Thermes, no de cat. 644.1



Fig. 491. Thermes, no de cat. 645.1a



Fig. 492. Thermes, no de cat. 645.1b



Fig. 493. Thermes, no de cat. 645.4



Fig. 494. Thermes, no de cat. 646.1



Fig. 495. Agora, no de cat. 648.6

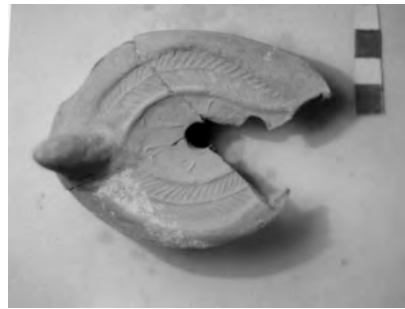


Fig. 496. Thermes, no de cat. 648.9



Fig. 497. Thermes, no de cat. 648.18a



Fig. 498. Thermes, no de cat. 648.18b



Fig. 499. Thermes, no de cat. 648.19

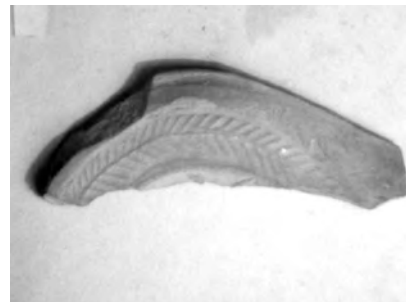


Fig. 500. Thermes, no de cat. 649.23



Fig. 501. Thermes, no de cat. 650.4



Fig. 502. Thermes, no de cat. 653.1



Fig. 503. Agora, no de cat. 654.1



Fig. 504. Thermes, no de cat. 658.1

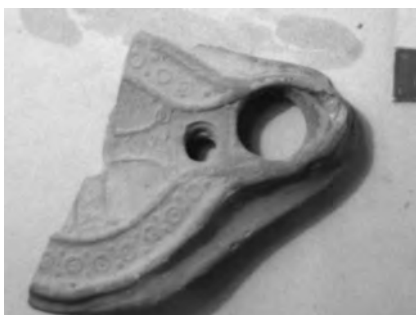


Fig. 505. Thermes, no de cat. 658.2



Fig. 506. Agora, no de cat. 664.2



Fig. 507. Thermes, no de cat. 664.4a



Fig. 508. Thermes, no de cat. 664.4b



Fig. 509. Thermes, no de cat. 664.5



Fig. 510. Thermes, no de cat. 664.21





Fig. 511. Thermes, no de cat. 666.6a



Fig. 512. Thermes, no de cat. 666.6b

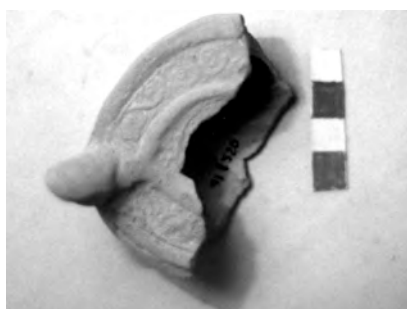


Fig. 513. Agora, no de cat. 667.1



Fig. 514. Thermes, no de cat. 670.1a



Fig. 515. Thermes, no de cat. 670.1b



Fig. 516. Thermes, no de cat. 671.1a



Fig. 517. Thermes, no de cat. 671.1b

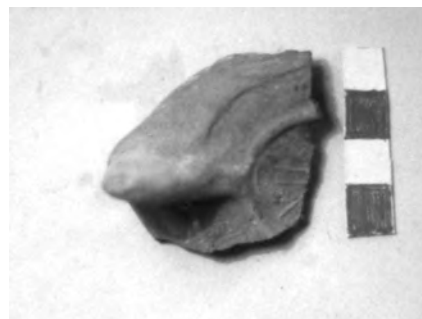


Fig. 518. Agora, no de cat. 674.4



Fig. 519. Thermes, no de cat. 675.3



Fig. 520. Thermes, no de cat. 676.2



Fig. 521. Thermes, no de cat. 678.2



Fig. 522. Thermes, no de cat. 699.4



Fig. 523. Thermes, no de cat. 702.3a



Fig. 524. Thermes, no de cat. 702.3b



Fig. 525. Thermes, no de cat. 703.4a



Fig. 526. Thermes, no de cat. 703.4b

CHAP. V. LAMPES À CANAL DU TYPE « NORD-AFRICAİN » CLASSIQUE

CHAP. VI. LAMPES TARDIVES DE TYPES DIVERS DU V<sup>e</sup> S. AU VII<sup>e</sup> S. (fig. 523-526)



Fig. 527. Thermes, no de cat. 705.2



Fig. 528. Thermes, no de cat. 706.2a



Fig. 529. Thermes, no de cat. 706.2b



Fig. 530. Thermes, no de cat. 707.1a



Fig. 531. Thermes, no de cat. 707.1b



Fig. 532. Thermes, no de cat. 716.1

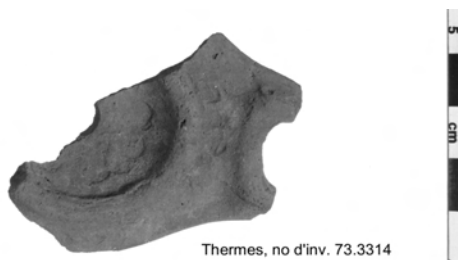


Fig. 533. Thermes, no de cat. 724.2



Fig. 534. Thermes, no de cat. 727.1



Fig. 535. Thermes, no de cat. 728.1



Fig. 536. Thermes, no de cat. 728.2

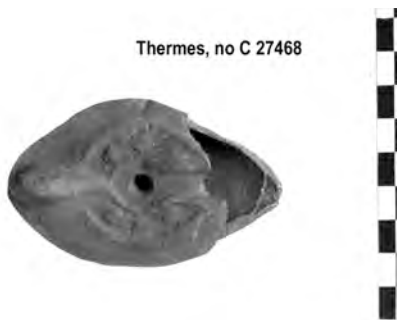


Fig. 537. Thermes, no de cat. 729.1a



Fig. 538. Thermes, no de cat. 729.1b



Fig. 539. Thermes, no de cat. 733.6



Fig. 540. Agora, no de cat. 734.1



Fig. 541. Thermes, no de cat. 735.2a



Fig. 542. Thermes, no de cat. 735.2b

CHAP. VI. LAMPES TARDIVES DE TYPES DIVERS

CHAP. VII. LAMPES À CORPS CIRCULAIRE (fig. 540-542)



Fig. 543. Thermes, no de cat. 735.3



Fig. 544. Agora, no de cat. 737.1



Fig. 545. Agora, no de cat. 738.1



Fig. 546. Thermes, no de cat. 738.6



Fig. 547. Agora, no de cat. 739.1



Fig. 548. Agora, no de cat. 740.5



Fig. 549. Thermes, no de cat. 740.9



Fig. 550. Agora, no de cat. 740.11



Fig. 551. Agora, no de cat. 740.14



Fig. 552. Thermes, no de cat. 740.16



Fig. 553. Thermes, no de cat. 741.4



Fig. 554. Agora, no de cat. 743.1

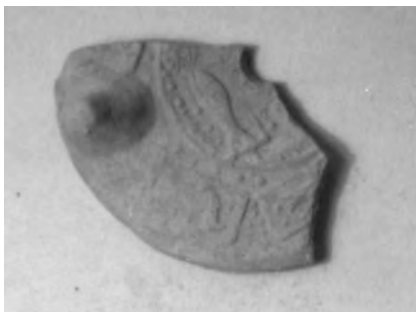


Fig. 555. Thermes, no de cat. 743.3



Fig. 556. Agora, no de cat. 744.3



Fig. 557. Thermes, no de cat. 744.4



Fig. 558. Thermes, no de cat. 744.7



Fig. 559. Thermes, no de cat. 746.5



Fig. 560. Thermes, no de cat. 746.6



Fig. 561. Agora, no de cat. 747.1

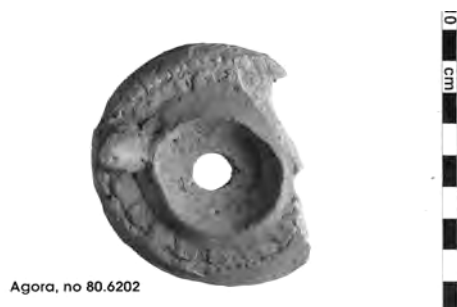


Fig. 562. Agora, no de cat. 753.1



Fig. 563. Agora, no de cat. 758.1



Fig. 564. Thermes, no de cat. 759.1

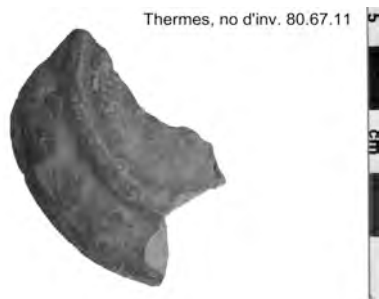


Fig. 565. Thermes, no de cat. 761.1



Fig. 566. Thermes, no de cat. 763.1

CHAP. VII. LAMPES À CORPS CIRCULAIRE

LAMPES INCLASSABLES (fig. 563-566)

# CURRICULUM VITAE



**CURRICULUM VITAE**

**Nom/prénom :** Koutoussaki Lambrini  
**Date de naissance :** 08.03.1970  
**Lieu de naissance :** Saint-Gall (CH)  
**Nationalité :** grecque/suisse  
**État civil :** célibataire  
**Adresse :** Rue de la Neuveville 21, 1700 Fribourg  
**Téléphone :** 026 3223989 et 076 5944446  
**Adresse Email:** artemis@mysunrise.ch

**Éducation scolaire**

1976-1982 École primaire à Lidia, Kavala (Grèce)  
1982-1988 Gymnase et Lycée à Krinides, Kavala (Grèce)  
1988 Maturité grecque type C (Histoire ancienne, grec ancien et latin)

**Études / études universitaires / formation continue**

1988-1989 Apprentissage de la langue allemande à Saint-Gall, avec diplôme  
1989-1990 Cours de préparation aux études universitaires à Fribourg (maturité suisse) et examens réussis  
1990-1996 Études bilingues à la Faculté des Lettres de l'Université de Fribourg en Archéologie Classique, Histoire ancienne et Grec ancien  
Décembre 1996 Licence, branche principale Archéologie classique (Université de Fribourg)  
2001 Formation de bibliothécaire à la Bibliothèque Centrale de Zurich (formation spéciale pour assistants de l'Université de Zurich, responsables des Bibliothèques universitaires)  
2006 Formation d'enseignante langues (FEL). Cours d'introduction

**Expérience professionnelle**

1991-1994 Stagiaire/responsable de secteur dans les fouilles suivantes en Grèce : Naxos (Université d'Athènes), Philippi (Université de Thessalonique), Béotie (American School of Athens), stagiaire au Musée d'Argos (École Française d'Athènes)  
1991-2000 Stagiaire puis assistante scientifique au Service archéologique du canton de Fribourg  
1993-2000 Stagiaire puis collaboratrice scientifique aux fouilles grecques sur l'île d'Amorgos (dir. Prof. Marangou)  
1995-1999 Stagiaire puis collaboratrice scientifique à la rédaction centrale du LIMC (*Lexicon Iconographicum Mythologiae Classicae*) à Bâle  
2000-2001 Recherches, étude et travail de rédaction dans le cadre du projet *FRIMA* à Fribourg

**Activités actuelles**

Depuis juin 2001 Assistante à l'Institut d'Archéologie Classique de l'Université de Zürich, avec charge d'enseignement et responsabilité de la bibliothèque de l'Institut  
Dès avril 2005 Enseignante de grec moderne à l'École-Club Migros, Fribourg

« Je déclare sur mon honneur que ma thèse est une œuvre personnelle, composée sans concours extérieur non autorisé, et qu'elle n'a pas été présentée devant une autre Faculté »

Fribourg, le 6 mai 2008