



## Configuración semiótica del cuerpo terrorífico en el cine de horror.

A semiotic configuration of the terrifying body in horror cinema.

Esta obra está bajo una [Licencia Creative Commons Atribución 4.0 Internacional](https://creativecommons.org/licenses/by/4.0/).

DOI: [10.32870/sincronia.axxii.n74.25b18](https://doi.org/10.32870/sincronia.axxii.n74.25b18)

**José Reyes González Flores**

Departamento de Letras / Universidad de Guadalajara

josereyesgonzalez@hotmail.com

(MÉXICO)

**Recibido:** 31/03/2018

**Revisado:** 22/04/2018

**Aprobado:** 15/06/2018

### RESUMEN

El horror, la angustia, el miedo y la exaltación son reacciones que los seres humanos manifiestan cuando se sienten amenazados por aquellos *seres* que han traspasado los límites naturales o sociales. Un cuerpo mutilado, un cuerpo supurante, un cuerpo deforme, una transformación corporal extrema induce al *horror*. Además, los lugares apartados y en penumbras provocan la sensación de guardar secretos y, esos misterios provocan los imaginarios más aberrantes, macabros y espeluznantes. No se trata tan solo de un juego de adjetivos, porque sentir *a alguien* detrás de *uno* provoca miedo. El *horror*, por tanto, es *esa* sensación percibida y sentida por los seres humanos, en cambio el *terror* es la realización de ese *horror*, ya no es la presencia que brota de la oscuridad o la encarnación de un cuerpo mutilado y amorfo, sino la realización del horror. El horror *se siente en la piel*, se presiente, pero cuando se manifiesta y entra en contacto con las personas, entonces el terror se magnifica. El cine de horror ha traído del imaginario monstruos, posesos, personajes que se alimentan de sangre y carne humana, por eso este trabajo abre una línea de investigación *Semiótica* con la cual, a partir de la *configuración*, permite construir inventarios de las *figuras discursivas del cuerpo horrorífico*. De tal manera, la *Semiótica de cuarta generación* -Semiótica 4 [s4]- aporta los referentes teóricos y metodológicos para explicar las figuras de los *cuerpos terroríficos* en el cine de horror. El corpus en estudio es un breve compendio de textos cinematográficos y clásicos en el cine de horror.

**Palabras clave:** Semiótica. Cuerpo terrorífico. Figura. Sintaxis discursiva figurativa.

### ABSTRACT



The horror, the angst, the fear and the exaltation are all reactions that human beings manifest when they feel threatened for those *beings* that have overstepped the natural and social limits. A mutilated body, a festered body, a deformed body, an extreme corporal transformation induces *horror*. In addition, the isolated and dreary places cause the feeling of secrets being hidden and those mysteries cause the most abnormal, macabre and horrifying imaginaries. It's not only about a game of adjectives, because to sense a feeling of having *someone* behind *one's self*, causes fear. The *horror*, therefore, it's *that* sensation perceived and felt by human beings, whereas *terror* is the realization of that *horror*, it's not the presence that arises from the darkness or the incarnation of a mutilated and amorphous body anymore, but the realization of the horror. The horror can be *felt in the skin*, you can sense it, but when it manifests and gets in contact with people, then the horror magnifies. The horror cinema has brought from the imaginary all kinds of monsters, possessions, characters that feed on human flesh and blood, that's why this work opens a line of investigation in *Semiotics* with which, based on the *configuration*, allows building *discursive figures of the horrific body* inventories. In such way, *fourth generation semiotics* – Semiotics 4 [s4] - contributes with its theoretical and methodological guides to explain the *terrifying bodies'* figures in horror cinema. The corpus under study is a brief summary of cinematographic texts that are already a classic in the horror cinema.

**Keywords:** Semiotics. Terrifying body. Figure. Figurative discursive syntax.

## Entre el horror y el terror: una guía reflexiva

Imaginemos el encuentro con un *ser* horrendo. Imaginemos la huida masiva, los gritos, las personas que escapan, que caen. Percibamos, y por qué no, sintamos la desesperación, el sobresalto, la inquietud y el temor que deja en *pasmo* a nuestro cuerpo. Acéptese todo esto porque los *cuerpos terroríficos* siempre han provocado morbo. El cuerpo terrífico, en la actualidad, aparece como una simple descripción adjetival, ya que se queda en el vacío de lo real, no obstante, lo monstruoso ha dejado huella en los imaginarios. Si el terror ha modificado su semántica, ¿por qué las personas buscan los textos de horror? ¿Qué interés, ante la costumbre de los *cuerpos horribos*, tiene el lector por las películas de “miedo”? ¿Qué motiva al espectador para ir al encuentro del horror si el mundo del siglo XXI ofrece razones para no *morir horrorizado*? Así que estas indagaciones toman como objeto de estudio al *cuerpo hórrido* en el llamado cine terror. El cine de horror es un objeto estético gratificante que pone al lector ante la ansiedad, el masoquismo y los cuerpos supurantes. Incluso, lleva al espectador por los caminos más oscuros, de ahí que el cine sea un reto a la identidad del ser humano. De tal manera, el lector cinematográfico es colocado entre las fronteras



de lo normal y lo anormal; entre lo social y lo salvaje, pues estos son elementos detonadores del placer por el texto.

El cuerpo terrorífico resulta de un ejercicio imaginativo-figurativo, ya sea por las excreciones corporales, los defectos físicos, las deformidades de los rostros o la psiquis moralmente contraria a las normas social. Sin lugar a dudas, el *cuerpo horrisono* incide en las isotopías semióticas de lo asocial, pues lo detestable y lo indeseable hacen del cuerpo, en el cine de horror, un cuerpo amorfo. Resulta así un *objeto-cuerpo* axiologizado como malvado y terrible, por lo cual, lo horrendo implica una disolución de lo socialmente aceptado. Por simplicidad, se expone, a usted lector, la siguiente hipótesis: *Describir las figuras discursivas del cuerpo terrorífico en el cine de horror*. De ahí que será conveniente establecer los límites entre el *horror* y el *terror*. El primero alude a lo monstruoso, a lo atroz y a lo intangible, de tal forma que provoca miedo, inquietud y sobresalto como lo hace, por ejemplo, lo demoniaco en las posesiones corporales. El segundo, -el terror- involucra a la afectividad sobrecogedora del miedo, por ello, toma al cuerpo como referencia, ya que impide al pensamiento racional actuar como tal. Es decir, el *horror* es aprensivo cuando se siente *el temor* por los lugares lúgubres o por la *oscuridad*, de ambos escenarios se presiente el mal. El *horror* presentifica al asesino, en cambio, el *terror* aparece cuando *ese* asesino inicia la persecución, de tal manera que invade el espacio social y corporal de quien ha percibido *esa* presencia. En últimas, se puede afirmar que el *terror* es la realización del *horror*.

El *horror* es sensorial, se percibe, *algo* está ahí; por otra parte, el *terror* se manifiesta en la corporalidad, si es la propia, con el pasmo o con la huida; si es en el *cuerpo-otro*, el cuerpo será terrorífico. Es por eso que el horror funda recorridos semánticos discursivos como el miedo, la angustia, el asombro o el suspenso. Un cuerpo monstruoso o un cuerpo hipertrofiado rompen la lógica del orden social, por tanto, causan inquietud -horror-. Para explicar la construcción de las figuraciones y la significación discursiva del cuerpo horroroso se partirá de los preceptos iniciados por la *Escuela de París*, los cuales fueron dados a conocer en *Modes du sensible et formes sémiotiques* y en *Modes du sensible, formes sémiotiques: la sémiotiques du corps*, en particular, las



exposiciones realizadas por Jacques Fontanille en *Soma y soma. Figuras semióticas del cuerpo* (2008), sin dejar de lado los aportes de otras disciplinas que se han ocupado del cuerpo como procesos culturales de la significación. Dicho esto, la *Semiótica de cuarta generación* -Semiótica 4 [s4]- será el camino para describir la *configuración del cuerpo terrorífico* en un corpus reducido de películas del cine de horror (*Nosferatu, el vampiro*, 1922; *El exorcista*, 1975; *Vinieron de dentro...*, 1975; *Allien, el octavo pasajero*, 1979; y *Drácula*, 1992). La Semiótica 4 [s4] permitirá trazar las proyecciones del horror, pues lo primero que se produce es un *efecto de sentido en lo sentido* [efecto patémico]. Incluso, la afectividad es causante del horror más intenso, cuya primera reacción corporal es huir de todo aquello considerado amenazante. Lo mismo ocurre con lo siniestro, con la muerte y con lo morboso, ya que causan miedo.

El estudio del cuerpo como *objeto semiótico* es reciente; las teorías y las metodologías hacen presencia hacia fines de siglo XX. El resultado es la puesta en escena de una *Semiótica somática* donde el *objeto semiótico* instaurado permite las relaciones entre *soma y sema* -cuerpo y significación-. La sola presencia del cuerpo en los estudios de la significación pone en funcionamiento las figuras semióticas de la corporeidad; estas están delimitadas por las figuras del discurso, las figuras de la sustancia de la expresión y por las figuras de la sustancia del contenido. La *figura* refiere a un no-signo, es decir, a un núcleo semántico estable, pues este expone una relación semántico-pragmática entre el signo -no necesariamente lingüístico- y la realidad. No obstante, la *figura* tiende a estabilizar el significante, cuyo resultado no es más que la representación de lo real, es decir, se trata de una representación de las presencias cuyos dispositivos semióticos permiten describir la significación. Sin embargo, para hacer *presentes* las figuras del mundo se hace necesario que la figura -núcleo semántico estable- se humanice. En consecuencia, los valores culturales, sociales e históricos ofrecen lo *figural* como unidad semiótica, en otras palabras, la figura humanizada. Lo humano presente en la nueva figura -lo figural- permite esbozar el conjunto de valores que dan sentido a la *configuración* de las presencias del mundo como un todo significante.



El objeto semiótico refiere a todo fenómeno social de la significación, de tal manera que el cuerpo, como *objeto-significación*, deviene en sustancia semiótica capaz de poner en funcionamiento la semiosis. Además, el cuerpo, como práctica significante, es la experiencia sensible que *se pone* en contacto con el mundo, ya sea para ir hacia él o para que el mundo se desplace hacia el cuerpo. De tal forma que se instaura una *tensión* entre el *cuerpo* y el *mundo* o entre el *mundo* y el *cuerpo*, lo cual permite la construcción de lo *figural* para asentir a la explicación las *figuras discursivas*. Si existe un cuerpo, existe afectividad. Si hay un cuerpo, entonces hay un sujeto que percibe y siente el mundo. De tal manera que la antigua tesis de Descartes de “Lo que es pasión con respecto de un sujeto es siempre acción respecto de otro” (1994, p. 83). Sin embargo, se puede ir más allá; si toda acción produce un *efecto de sentido* en lo *sentido*, esa afectividad se manifiesta en el *cuerpo*. En otras palabras, la *acción-pasión* provoca *tensiones* que dejan su impronta en el cuerpo del sujeto que percibe y que siente. En el mundo posible cinematográfico, en particular, en el cine de horror, existe un cuerpo que siente y percibe el miedo, se trata de una persona horrorizada. Por otro lado, existe «*alguien*» que es la *f fuente* de ese horror, es decir, un cuerpo horriblo. Así pues, la acción de un *cuerpo horrendo* es la causante de la afectividad -miedo, angustia, et sequens- en el *otro cuerpo*, el cual reacciona a ese *sentimiento de horror*.

El terror surge cuando la confrontación del bien y el mal encuentran realización en lo corporal, de ahí que el monstruo es terrorífico, por antinomia personifica lo maligno. La monstruosidad solo es pertinente si se opone a lo que socialmente se considera normal, cotidiano y estable. En cambio, cuando lo normal y lo natural muestran alguna modificación, entonces rompen la estabilidad del mundo, con lo que las proyecciones de la anormalidad llegan al sujeto percibiente para acentuar el valor dramático de lo *in-forme*. Por ejemplo, las posesiones de un “cuerpo” por un “ente” maligno ponen al descubierto el terror, es ahí donde brotan las ansiedades, es decir, el “horror”. Pero, ¿cuándo un cuerpo resulta horrendo? La solución más sencilla abre, por lo menos, dos sentidos. En primer lugar, la construcción de lo feo y lo grotesco del cuerpo físico. En segundo término, la caracterización de lo feo y lo grotesco en el cuerpo moral. La fealdad física como las



deformaciones y la asimetría corporal activan el horror. Por otra parte, las excreciones, ya sea el babeo, la secreción purulenta o el vómito remiten a lo grotesco. Sin lugar a dudas, el cuerpo horrendo va de la fealdad a lo grotesco, por tanto, se opone a lo que la sociedad considera belleza. En cuanto a lo moral, es posible que el cuerpo sea bello, pero su moral se encuentra en los terrenos de la fealdad o de lo grotesco, como lo muestran los asesinos seriales o aquellas acciones que atentan contra lo socialmente establecido.

A la ecuación *acción-pasión* cabe agregarle un elemento más: *acción-pasión-cuerpo*. Lo cual implica que el cuerpo se transforma en una instancia de enunciación, ya sea el cuerpo de la acción o el cuerpo afectado. No es una casualidad el hecho de que el cuerpo, en la Semiótica 4 [s4], sea el centro de la referencia discursiva, el centro de donde emerge la significación o el centro de los movimientos corporales significantes. La instancia enunciante es más que un sujeto lingüístico, es un cuerpo vivo que traza el sentido, el cual no es direccional sino dinámico. Si se piensa en los aspectos elementales de la enunciación, desde las propuestas de Benveniste (2004, 2007), las de Greimas y Courtés (1982, 2004), las de Courtés (2007) hasta las de Fontanille (2001), se pudiese decir que la *enunciación* es un *acto* que pone en movimiento al lenguaje. En consecuencia, se distingue, por un lado, el *acto de la enunciación*, el cual *hace* que el discurso sea un objeto o hecho lingüístico, cuyos significados están dados de antemano. Pero se puede argüir que las instancias de la enunciación son más que personas lingüísticas. Por otro lado, cuando se accede a la *enunciación en acto*, se está ante la *enunciación viviente*, lo cual evidencia que la *instancia del discurso* es un sujeto que siente y que percibe, por tanto, tiene cuerpo y él pone en funcionamiento los procesos de significación.

La enunciación viviente no es un hecho, sino un proceso donde el *cuerpo* realiza una acción discursiva que afecta a *otro-cuerpo*. Las consecuencias son, por un lado, las pasiones y por otro, las manifestaciones somáticas que llevan la huella semiótica de esa afectividad. Entonces la ecuación *acción-pasión-cuerpo* entra en un proceso *cursivo* y *decursivo*: cuerpo-acción-pasión-cuerpo. Se puede decir que la enunciación instaura dos figuras, la primera es la del *sujeto empírico*, es decir, el



cinéasta; quien crea un enunciado -película-, para un lector. Tal conformación es un *acto de la enunciación*, pero, ¿qué existe dentro del Enunciado-película? Una *enunciación en acto*, es decir, aquellos dispositivos semióticos que posibilitan las significaciones del *discurso en acto* como procesos figurativos significantes, leamos la siguiente gráfica:

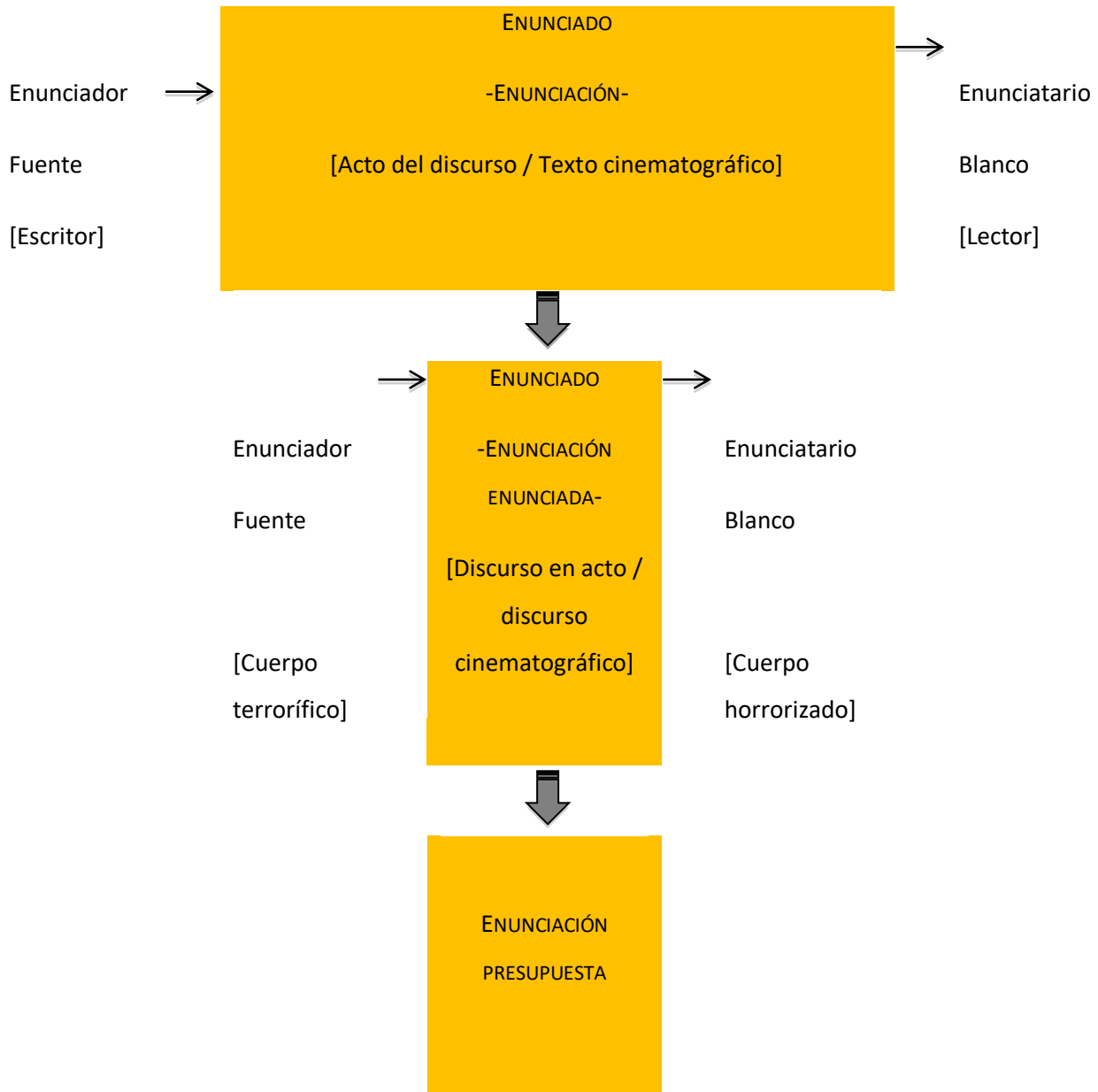



Principios  
semióticos  
configurantes.

Si dejamos de lado a la Persona empírica y solo ponemos atención al Mundo posible cinematográfico, es decir, al ENUNCIADO dentro del ENUNCIADO *-enunciación enunciada-* se observa la presencia de la segunda figura, o sea, el SUJETO IMPLÍCITO, este funge como centro y vector de la significación, pues deviene en cuerpo. La construcción anterior permite conformar la *sintaxis discursiva figurativa*, por tanto, la posibilidad de describir las *figuras discursivas del cuerpo terrorífico*.

El enunciador representa la *fuerza* de donde emanan los discursos, en cambio, el enunciatario es quien recibe el discurso, por tanto, representa al *blanco*. El sentido toma dirección de la *fuerza* al *blanco*, sin embargo, es en el *discurso en acto* donde se encuentran los principios, las normas, los filtros culturales, sociales e históricos con los que se configura el significado. La *sintaxis discursiva figurativa*, como estrategia de configuración, delimita las posiciones discursivas a las que Fontanille (2001, 2008) llama actantes de posición *-Fuente, Blanco, Control-*. No obstante, las figuras discursivas solo son instauradas por un cuerpo vivo. La *enunciación presupuesta* va un paso más allá de lo lingüístico y lo semántico, se instaura en los presupuestos semióticos. El lector, es evidente, se ve obligado a imaginar una instancia que escapa al acto discursivo y va hacia el discurso en acto, es decir, se trata de la asunción de posiciones percepto-enunciativas inaprensibles solamente por las “personas lingüísticas”, pero si fundadoras de modos de existencia.

En la enunciación, ya alejada del centro-ego, aparecerán grados de presencia, es decir, esas presentificaciones, incluso, representaciones que permiten analizar la existencia y con ello los modos de existencia semiótica. Se está ante la construcción de los modos de vida, pues el *percepto-enunciador* revela un mundo, inesperado, sorpresivo y significativo; un mundo epifánico inmerso y funcionado con el mundo de los todos los días; ese mundo de las normas, de las regulaciones y, por qué no, de la sospecha. En el mundo





cotidiano existen cuerpos que perciben y sienten y son afectados por la realidad. Mientras alguien percibe y es afectado por el horror, otro lleva como marcas -intencionales o no- esas figuraciones de lo terrorífico. De tal manera que las *figuras discursivas del cuerpo terrorífico* inciden en la dimensión de la persona, la cual se explora desde: (a) La forma personal, es decir la persona en relación con el ego-cuerpo; (b) mediante la forma interpersonal o de relación con el otro y (c) a través del uso colectivo de la persona o transpersonalidad. Todas inciden en la figuración de lo horrendo a partir de las envolturas corporales -la piel-, los movimientos, tanto del cuerpo horrible hacia el cuerpo aterrado y viceversa. En otras palabras, el lenguaje figurante de lo horrísono es captado por un *cuerpo blanco* o cuerpo receptor-; en cambio, el cuerpo terrorífico -*cuerpo fuente* o cuerpo emisor- ha sido figurado como un cuerpo anormal, amorfo o amoral. Sin dejar de lado al *cuerpo de control*; este refiere a los principios culturales y sociales que permiten trazar la red figurativa pertinente, tanto del *cuerpo terrorífico* como al *cuerpo aterrado*.

### Figuras discursivas del cuerpo terrorífico

El cine de horror pone a prueba la *egológica* de la enunciación, pues los enunciadores no son individuos lingüísticos, sino *presencias sensibles*, por tanto, la enunciación centralizada en el sujeto queda rebasada. De tal manera, los sujetos dejan de ser meras «predicaciones» para transformarse en *personas percibientes y sentientes*. En tal sentido, las «posiciones enunciativas» son abandonadas constantemente y lo que un momento fungió como enunciador, después será enunciatario o, en última instancia, un *él* que funciona como filtro, norma o principio de las significaciones discursivas, incluso, podría asumir la posición enunciativa. Como no son individuos lingüísticos, la sintaxis será la de una figuración donde los *praxemas*, los *patemas* e incluso los *corporemas* aproximan a la Semiótica a la significación corporal, por tanto, a los dispositivos semióticos del cuerpo terrorífico. Es por ello que la *sintaxis discursiva figurativa* del cuerpo terrorífico se fundamenta en la *enunciación enunciada* y en la *enunciación presupuesta*, para ello baste el siguiente modelo de operación semiótica:

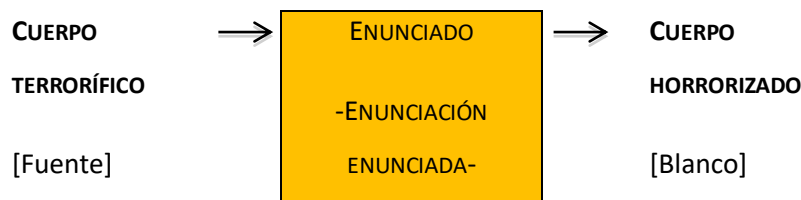



[Discurso  
cinematográfico]



ENUNCIACIÓN  
PRESUPUESTA



Principios

configurantes

[Control]

Es evidente que los *cuerpos* [terrorífico y horrorizado] han sido figurativizados, pero lo que interesa es la construcción de las figuras que cada uno asume, así como los principios configurantes. Por ejemplo, un “no viviente, zombi” es percibido por el CUERPO HORRORIZADO como un CUERPO TERRORÍFICO, cada uno de ellos construyen figuras como “el miedo”, “el pasmo” o “la huida” si es un *cuerpo blanco*. En cambio, si es el *cuerpo fuente*, la figura principal es la de un *muerto-vivo*. Los principios configurantes del cuerpo terrorífico instauran otras figuras y principios configurantes: (a) Un cuerpo sin vida, pero en movimiento y (b) la ruptura de las leyes naturales, por tanto, el zombi es anti-natura. De tal manera que se crean figuras, por un lado, de



lo terrorífico; y por otro, del horror, lo cual permite la configuración de la *monstruosidad* como representación de la degradación de la vida humana. La axiología que resulta de la figurativización del *cuerpo horrisono* es la de un cuerpo terrorífico y malvado, la de un ser horrendo provocador de miedo.

El miedo, además de estar representado en el cuerpo horrorizado, será proyectado hacia el espectador, pues este tiene la sensación de ser perseguido por el *cuerpo horrífico*. Por tal motivo, el cine de horror hace que los *patemas* -miedo- generen *corporemas* tales como *el sobresalto*, el *nerviosismo* o el estar al “filo de la butaca”. Pero esto sería un problema de investigación para una percepto-enunciación aplicada al espectador. Por lo pronto, solo para ejemplificar las figuras discursivas instauradas en el ejemplo que nos ocupa tendríamos:

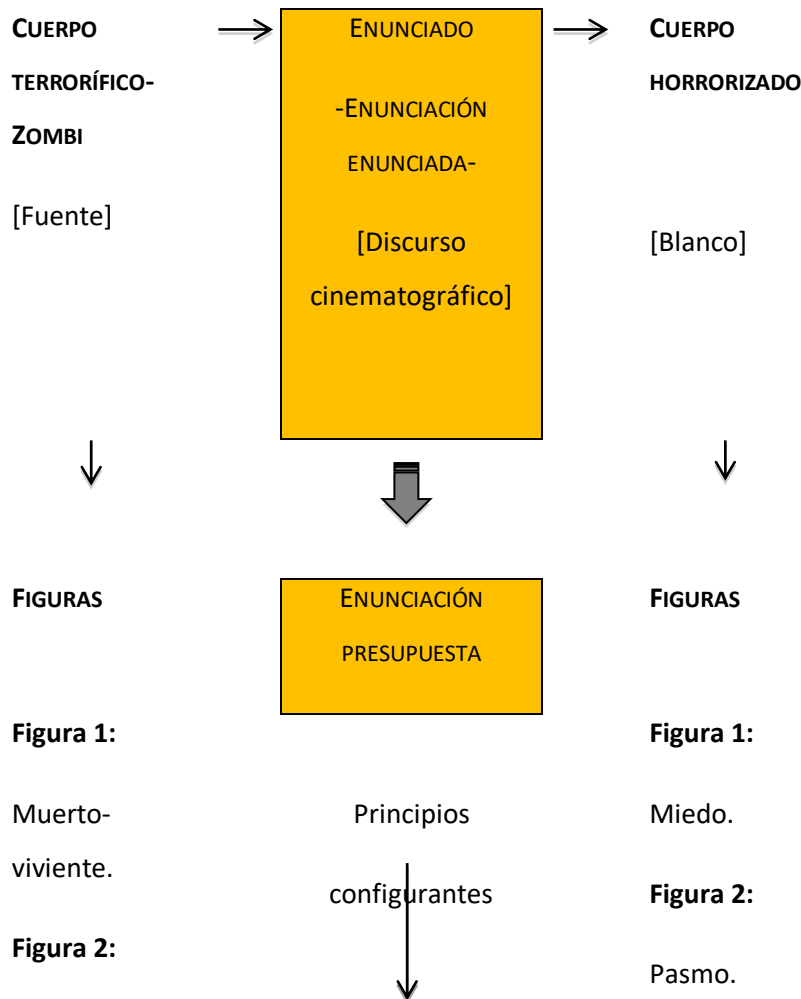



Anti-natura.

**Figura 3:**

La huida.

**Figura 1:**

Zombi-  
monstruosidad.

Va en contra de los  
principios de la  
naturaleza; es anti-  
natural.

La configuración corresponde, entonces a un personaje cinematográfico perseguido por el *monstruo-zombi*, lo cual le provoca *horror*, pues existe una ruptura del umbral *natural-anti-natural*. La proyección, llega al espectador y se debe a que el cine de horror desplaza la significación hacia las personas sintientes y percibientes presentes en la sala cinematográfica. La sintaxis discursiva figurativa ofrece, por un lado, la presencia del nacimiento de un ser degradado -cuerpo horriblo, zombi- y la del cuerpo horrorizado. En tal sentido, la figura «no viviente-viviente» resulta de la red figurativa fundada por las relaciones entre el cuerpo terrorífico -fuente-, el cuerpo horrorizado -blanco- y el cuerpo de control -normas-. Los datos nos permiten delimitar la dimensión figurativa del cine de horror.

La *monstruosidad figurada* rompe los límites históricos y culturales de los cuerpos que, al ser corrompidos, ya sea física o moralmente, son sede y vector del miedo al ser considerados horriblos. Todo cuerpo considerado inmoral, en putrefacción, productor de excreciones, decadente o perverso, resulta terrorífico. Estos elementos son el último estadio de la figurativización del discurso. Entonces, la figuración expone los indicios que vierten a las figuras el valor generador de la imagen referencial. ¿Esquema cognitivo? Sí, pero también indicio de lo



configurante. Si pensamos en la historia del cine, seguramente el primer ser monstruoso que aparece es *Nosferatu, el vampiro* (1922) de Friedrich Wilhelm Plumpe -Marnau-, fundador del cine de horror alemán. Veamos la *sintaxis discursiva figurativa* de este personaje horrendo:

CUERPO TERRORÍFICO-



ENUNCIADO



CUERPO

VAMPIRO NOSFERATU

-ENUNCIACIÓN

HORRORIZADO

[Fuente]

ENUNCIADA-

[Blanco]



[Discurso  
cinematográfico,  
*Nosferatu, el  
vampiro* Marnau]





## FIGURAS

### Figura 1:

Conde Orlock.

### Figura 2:

Orejas semejantes a las de un murciélago.

### Figura 3:

Uñas como garras.

### Figura 4:

Colmillos al centro de la dentadura.

### Figura 5:

Cuerpo deformado.

## ENUNCIACIÓN PRESUPUESTA

Principios

configurantes



### Figura 1:

Antinatural.

**Figura 2:** Personaje al acecho.

### Figura 3:

Cielo. Ennegrecido.

### Figura 4:

Involución.

### Figura 5:

Solitario.

### Figura 6:

## FIGURAS

### Figura 1:

Miedo.

### Figura 2:

Horror.

### Figura 3:

El temor.



---

Marginal.

**Figura 7:**

El sigilo.

**Figura 9:**

Alimentarse de  
sangre humana.

Es evidente que el horror implicaría muchas otras figuras, la cuales están relacionadas con el *pavor*, la *incomodidad*, la *repugnancia*, además de las ya mencionadas. Incluso en los principios configurantes también inciden núcleos semánticos como la *anormalidad*; los *personajes de naturaleza maligna* como los criminales; lo *sobrenatural* como en el caso de los vampiros o lo *repugnante* que resulta de alimentarse de sangre humana. No obstante, lo que interesa es delimitar las *figuras discursivas del cuerpo horriblo*.

Las manifestaciones afectivas siempre provocan una reacción somática. Ya se mencionó el *pasmo* o la *huida*, pero también pueden, en el cuerpo horrorizado aparecer el *asco* y el *vómito*. Es bueno aclarar que el cine de horror ha recurrido múltiples veces a la literatura, a los cuentos de terror, a las leyendas e incluso a la oralidad. Otra recurrencia son los imaginarios sociales donde aparece el temor a lo sobrenatural y a lo desconocido. Entonces la realidad se transforma en una pesadilla, por eso:

No es coincidencia que las figuras más populares en el cine de horror sean figuras abominables que carecen de alma y habitan cuerpos descompuestos. Dentro de estas figuras encontramos vampiros u hombres lobo (cuerpos mitad humano- mitad animal, inmortales, pero sin alma), zombis (muertos vivientes), demonios (ángeles caídos), fantasmas (almas en pena), momias (cuerpos descompuestos), etc. (Cuéllar Barao, 2008, p. 235).

Se trata de monstruos de la noche que han nacido de contextos socioculturales diversos. Es claro que el vampiro, el hombre lobo, las brujas, entre otros seres que, por lo general, se tipifican como horrendos. En



otras palabras, la fealdad, ya sea la desproporción física; ya sea lo desagradable en el plano de la moral es la causante del terror. Sin olvidar lo deforme corporal congénito, pues como va en contra del orden natural, también provoca horror. Por tanto, debe considerarse que las construcciones significativas subyacen en todo aquello que la sociedad estima como aberrante, malsano o fuera de la lógica de la vida social.

Los monstruos son considerados feos y horriblos, en tal sentido representan la maldad. Tal como sucede con personajes como *Bestia* (*La bella y la bestia*), Frankenstein o el jorobado de Notre-Dame, personajes físicamente horriblos, pero bondadosos. No obstante, la sociedad los rechaza por su fealdad, de tal manera que fueron obligados a actuar en contra de las normas sociales con acciones abominables como el asesinato. Las reconfiguraciones de los personajes míticos de horror se encuentran entre las fronteras de la *belleza* y de la *fealdad*, tal como ha ocurrido con *Drácula* (1992) de Francis Ford Coppola. Un vampiro seductor, pero a la vez, un ser horrible, veamos la construcción de la *sintaxis discursiva figurativa*:

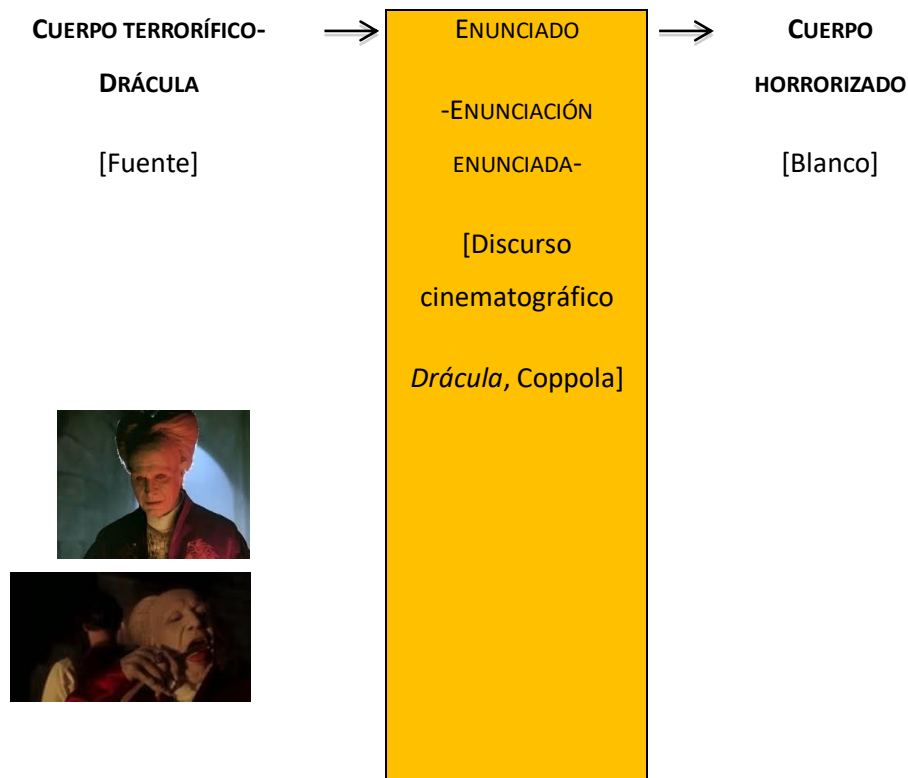





**FIGURAS**

**Figura 1:**

Muerto-viviente.

**Figura 2:**

Anti-natura.

**Figura 3:**

Uñas largas.

**Figura 4:**

Comer sangre.

**Figura 5:**

Dientes incisivos  
grandes.

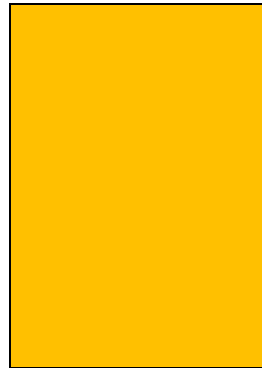

ENUNCIACIÓN  
PRESUPUESTA

**Principios**

**Configurantes**



**Figura 1:**

Antinatural.

**Figura 2:**

Personaj



**FIGURAS**

**Figura 1:**

Miedo.

**Figura 2:**

Pasmo.

**Figura 3:**

La huida.

**Figura 4:**

Repugnante.

**Figura 5:**

Angustia.



**Figura 6:**

Degradación  
corporal.

**Figura 5:**

Deformación de la  
belleza  
(tanto física como  
moral).

---

seductor.

**Figura 3:**

Atmósferas  
oscuras.

**Figura 4:**

Plaga de ratas.

**Figura 5:**

Alimentarse de  
sangre humana.

**Figura 6:**

Religión: oposición  
a Dios.

**Figura 7:**

Venganza.

**Figura 8:**

Tiniebla /Niebla.

**Figura 9:**

Control del mundo  
natural  
(tormentas).



Otros elementos en la transformación de la figura mítica de vampiro son: (a) emprender la venganza en contra de Dios y (b) la pérdida de la fe del personaje lo vuelve invulnerable a los crucifijos y al agua bendita, aunque es vulnerable a la luz del día. Es importante notar cómo la oscuridad, la luna roja, la penumbra y el control de la naturaleza acentúan el sentimiento de *angustia* y *miedo* en el cuerpo horrorizado. No solo las figuras corporales del cuerpo horrísono inciden en la semiótica del terror, también las atmósferas oscuras como la tiniebla o el domino que el personaje tiene sobre el mundo natural como el dominio del clima y el control de la plaga de ratas, por ejemplo. Figuras de lo sobrenatural que inciden en la intensificación de lo horrido.

El horror alude entre muchas otras posibilidades a la ruptura de las fronteras entre lo aceptado y lo no aceptado. Traspasar los límites significa arriesgar la vida o lo que es más importante, eso que las sociedades llaman alma, espíritu, libertad, capacidad de decisión, etcétera. Los resultados también pueden ser diversos como la pérdida de la razón o simplemente transformarse en un ser poseído; en un ser aberrante tal como ocurre con *El proyecto de la bruja de Blair* (1999) de Myrick o *El resplandor* (1980) de Stanley Kubrick, donde no solo se pasan las fronteras entre lo normal y lo aberrante. En cambio, lo monstruoso puede ser llevado hasta lo grotesco y lo siniestro. Es como un vuelco a lo desagradable, a lo anormal, incluso a lo sobrenatural. Lo grotesco, dice Rafael Gómez Alonso:

Sugiere que la calificación de lo entendido como grotesco hace referencia a lo que se aparta considerablemente de las reglas estéticas corrientes y contiene un elemento material corporal claramente destacado y exagerado, es decir, la estética de lo grotesco es la estética de la deformidad o la monstruosidad y de lo que está del lado de lo anormal y siniestro (2001, p. 11).

Ahora bien, lo grotesco se aleja totalmente de las normas estéticas convencionales, pues la corporeidad es deformada al extremo. Sin lugar a dudas, la exageración de la anormalidad corporal llega a lo monstruoso y lo siniestro, como la desfiguración total del rostro. Así mismo, la maldad, lo



sobrenatural y la maldad extrema llegan la ofensa, a la afrenta y a la injuria de todo aquello normado socialmente. Elementos que colocan al *cuerpo horrorizado* entre la angustia y el pismo. La fealdad extrema, lo grotesco y lo siniestro figuran a un cuerpo terrorífico alejado de todo lo conocido. Por tanto, se acentúa el miedo, el horror y la angustia a tal grado que el espectador es colocado en los márgenes de todo lo conocido. El cuerpo horrendo, aunado a lo siniestro y lo sobrenatural, lleva al espectador a imaginar y sentir lo que no se ha sentido. Además, lo siniestro coloca al cuerpo horrísono en la figuración de lo no visto y lo no deseable, tal como ocurre con *El exorcista* (1975) donde William Friedkin pone énfasis en los imaginarios inaceptables. Las figuras de las de la degradación corporal del texto de Friedkin se exponen con la siguiente *sintaxis discursiva figurativa*:

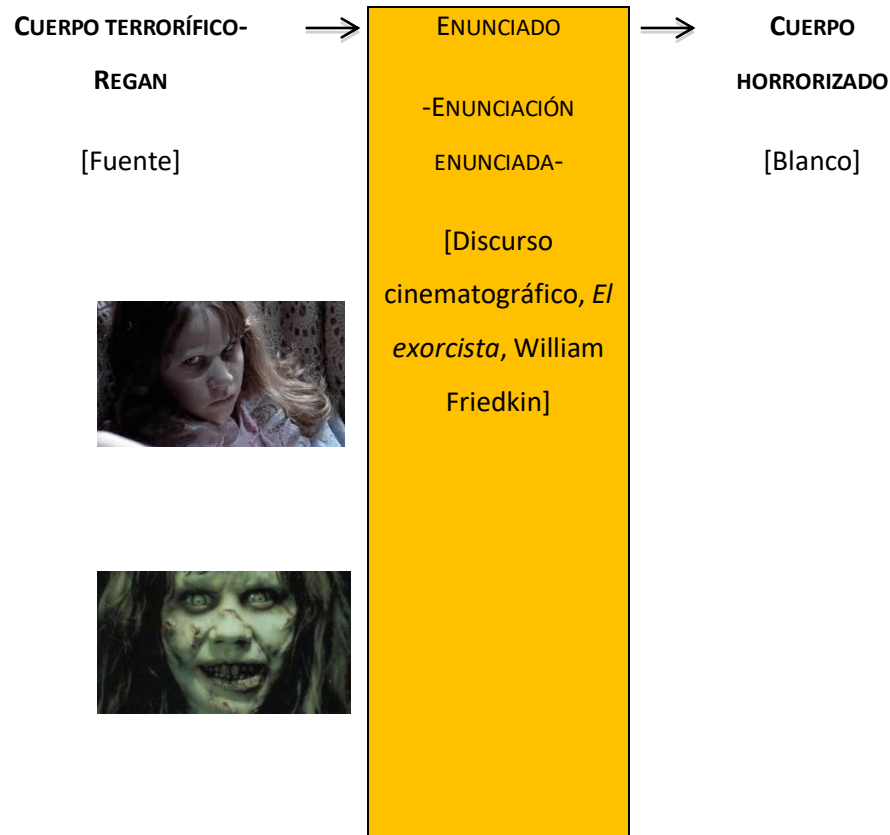

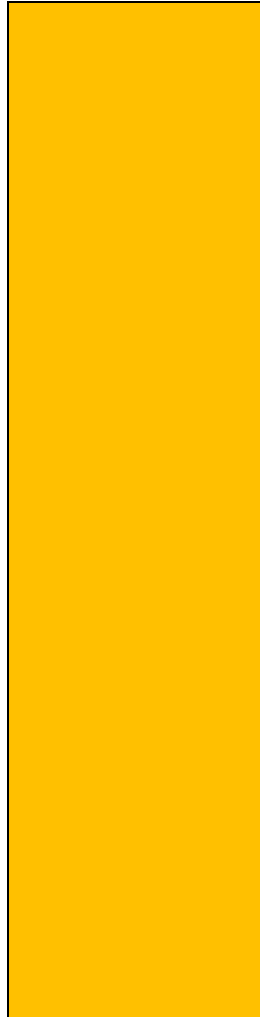

**FIGURAS**

**ENUNCIACIÓN**

**FIGURAS**

**PRESUPUESTA**

**Figura 1:**

**Figura 1:**

Degradación

**Principios**

Miedo.



corporal.		<b>Figura 2:</b>
<b>Figura 2:</b>		Horror.
La supuración.		<b>Figura 3:</b>
<b>Figura 3:</b>		El temor.
El vómito: expulsión de sangre y fluidos verdes, viscosos y desagradables.	<b>configurantes</b>	<b>Figura 4:</b>
<b>Figura 4:</b>	<b>Figura 1:</b>	La repulsión.
Cambio de personalidad.	La posesión demoníaca de una niña.	<b>Figura 5:</b>
<b>Figura 5:</b>	<b>Figura 2:</b>	Huida.
Excreción corporal: orina.	Antinatural.	
<b>Figura 6:</b>	<b>Figura 3:</b>	
Espasmos y contorsiones corporales.	Ruptura de todas las normas naturales y sociales.	
<b>Figura 7:</b>	<b>Figura 4:</b>	
Ojos en blanco.	Lo no humano.	
<b>Figura 9:</b>	<b>Figura 5:</b>	
Cuello abultado.	Negación de la	



**Figura 10:**

Posturas corporales  
imposibles en el  
mundo natural como  
girar la cabeza  
alrededor del cuello.

**Figura 11:**

La torsión del cuerpo  
totalmente arqueado  
y descenso por las  
escaleras de forma  
antinatural.

**Figura 12:**

Deformación total  
del rostro.

**Figura 13:**

Arrebato de la voz  
humana.

**Figura 14:**

Voz monstruosa.

**Figura 15:**

Poderes  
sobrenaturales:

---

ayuda

(cuando el cuerpo  
de Regan ha  
sufrido la  
deformación total  
y con una voz  
monstruosa dice: -  
“¡Ayúdame!”).



El cuerpo se eleva  
sobra la cama.

El espectador es llevado a escena, es transformado en un testigo, en un voyeurista que pasa del terror psicológico a la desesperación. Antecedentes de esta configuración, por lo menos en el sentido de la posesión demoniaca, ya se encuentran en *La semilla del diablo* (1968) de Roman Polanski, donde lo visual es lo protagónico, donde la corporalidad ha sido violentada en todos los órdenes humanos y biológicos. El terror, la angustia y el miedo -en *El exorcista*- acercan al cuerpo horrorizado al borde de la repulsión. La estrategia visual y violenta en extremo, provocan en el espectador cinematográfico la angustia y el horror, lo cual es el recordatorio de *su vulnerabilidad*.

Los cuerpos corporales deformes, lo monstruoso y la confrontación con lo sobre natural causa terror, no solo Nosferatu, o el hombre lobo, sino también las actividades humanas consideradas obscenas, impulsivas y aberrantes. Aún más, lo horrífico también está implicado en lo creado por el hombre al traspasar el umbral de lo prohibido. De tal manera que el *ser horrendo* ya no es solo una sombra o un fantasma, sino aquellos cuerpos horriblos extraños que invaden el cuerpo de los demás con la finalidad de perpetuar su vida, aunque destruyan la vida humana. Así sucede cuando los habitantes de las Torres Starliner se enfrentan a un parásito que violenta los cuerpos. Se trata, sin lugar a dudas, de la narración expuesta en *Vinieron de dentro...* (1975) de David Cronenberg, obsérvese la *sintaxis discursiva figurativa*:





CUERPO TERRORÍFICO-  
PARÁSITO, CREADO →  
POR HOBBS  
[Fuente]



FIGURAS

Figura 1:

ENUNCIADO  
-ENUNCIACIÓN  
ENUNCIADA-  
[Discurso  
cinematográfico,  
*Vinieron de  
dentro...* David  
Cronenberg]



ENUNCIACIÓN  
PRESUPUESTA

CUERPO  
→ HORRORIZADO  
[Blanco]



FIGURAS

Figura 1:

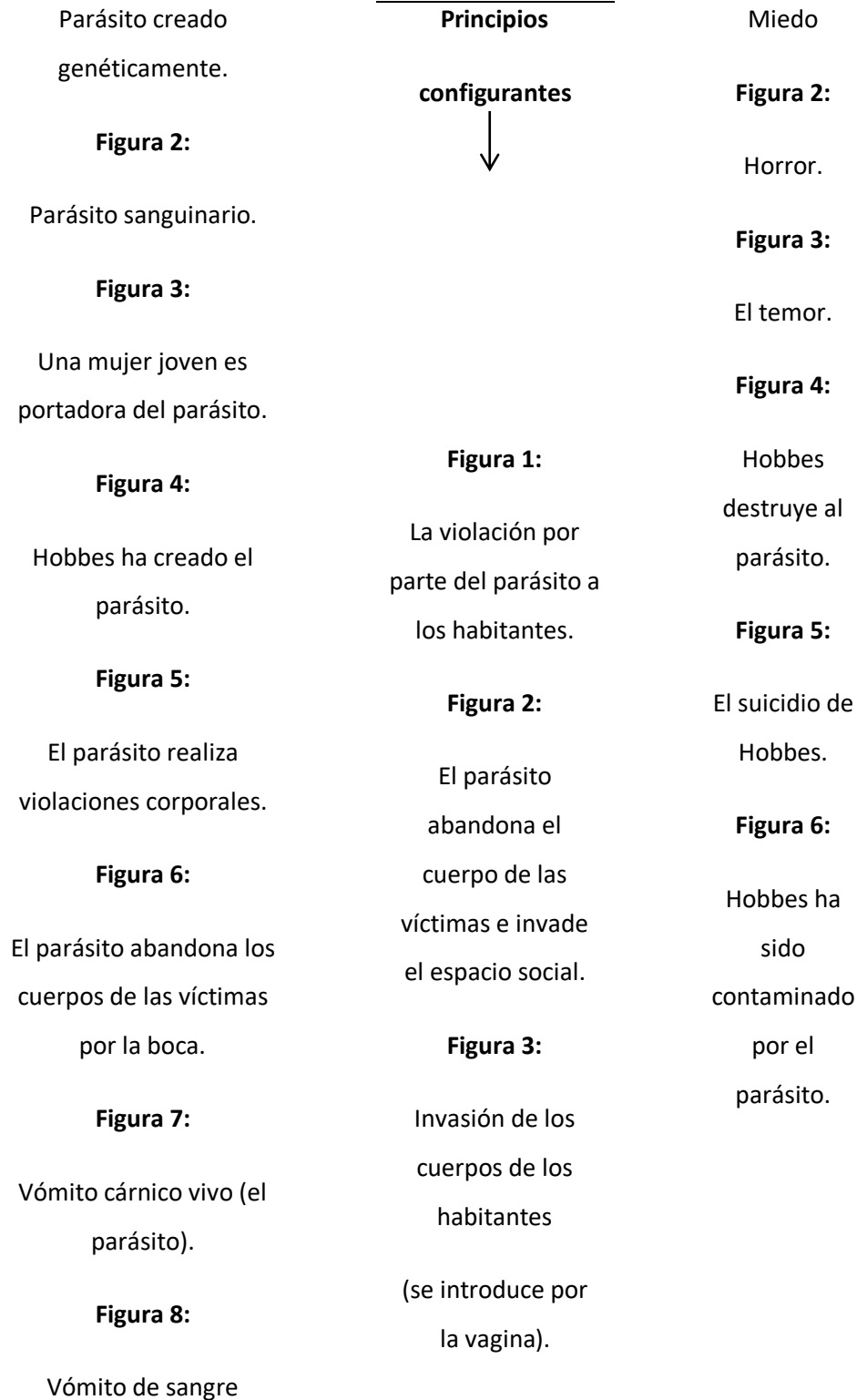



acompañado del  
parásito.

---

**Figura 4:**

Invasión del  
espacio social y  
corporal.

**Figura 5:**

La sexualidad  
aberrante.

El cuerpo, antes de ser horrizado, entra en tensión con el mundo natural, pues es violentado por el cuerpo extraño. El cuerpo horrífico es acompañado por la sangre que brota por los orificios corporales, de tal forma que

Lo más interesante sigue siendo referenciar y medir el sentimiento de horror frente a la escena sangrienta. Entendemos por esta expresión la rebelión del ser que provoca un sentimiento, más o menos fugitivo, de desolidarización y que convierte la masacre en espectáculo; la conciencia y el rechazo, estrechamente relacionados, de la proximidad con el animal y el monstruo; el descubrimiento terrorífico de la virtualidad innoble en sí” (Corbin, 2005, p. 206).

Hobbes ha aplicado la ingeniería genética para crear al *parásito* -especie de babosa- que invade los cuerpos, tanto los sociales -Torres Starliner- como los corporales de cada uno de los habitantes de la torre. En consecuencia, cuando las personas son “penetradas” por el parásito se convierten en seres sexualmente insaciables y terminan por convertirse en asesinos. Las actividades del ser humano, alejadas de la moral social como la sexualidad aberrante son figuras semióticas de lo grotesco, en tal sentido producen horror. El cuerpo horrorizado, en el caso de la película de Cronenberg, no solo el cuerpo blanco, sino que la actividad anormal humana se vuelve en contra del hombre mismo.

La transferencia corporal, en especial de un cuerpo horrísono a un cuerpo considerado normal, quiebra lo considerado civilizado, natural y normal. Más si el *cuerpo afectado* modifica su corporeidad y



asume la función del cuerpo horrorizado y lo convierte en abominable, de ahí que el cuerpo afectado sea un cúmulo de emociones disfóricas. La mutación de un cuerpo en otro es un tema recurrente en los mitos humanos, por ejemplo, en el hombre lobo. Sin embargo, David Cronenberg recurrió a la morfogénesis en su texto *La mosca* (1986), donde Seth Brundle, joven científico, cambia su morfología a la de forma de una mosca. Lo interesante es que la novia de Seth sufre una pesadilla donde dará a luz a una larva de mosca en lugar de un niño. Se trata de un huésped ajeno a la naturaleza humana, tal como sucede con *Allien, el octavo pasajero* (1979) de Ridley Scott, película de la cual se perfilan las figuras discursivas del cuerpo terrorífico:

CUERPO TERRORÍFICO- ALLIEN



ENUNCIADO



CUERPO

HORRORIZADO

[Fuente]

-ENUNCIACIÓN

ENUNCIADA-

[Blanco]



[Discurso  
cinematográfico,  
*Allien, el octavo  
pasajero*, Ridley  
Scott]



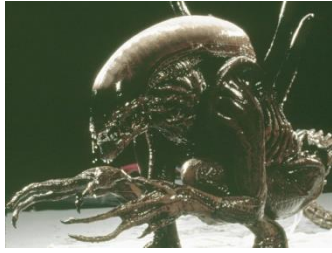

**FIGURAS**

**Figura 1:**

Ser montuoso.

**Figura 2:**

Secreciones no humanas

**ENUNCIACIÓN  
PRESUPUESTA**

**Principios**

**configurantes**



**FIGURAS**

**Figura 1:**

Miedo.

**Figura 2:**

Horror.



(ácido).

**Figura 3:**

Criatura alienígena.

**Figura 4:**

Caparazón de crustáceo y  
sin ojos.

**Figura 5:**

Nacimiento de un cuerpo  
humano que sirve de  
nodriza, nace entre vísceras  
y sangre humana.

**Figura 6:**

Deformación corporal.

**Figura 7:**

Incuba huevecillos en los  
cuerpos humanos.

**Figura 9:**

Sanguinolento y baboso.

**Figura 3:**

El temor.

**Figura 4:**

Huida.

**Figura 4:**

Temor a ser  
fecundado  
por el Allien.

**Figura 1:**

Invasión corporal  
por un cuerpo no  
humano (la  
criatura  
alienígena).

**Figura 2:**

Fuerza  
sobrehumana.

**Figura 3:**

Espacio  
interestelar  
(espacio no  
humano).

**Figura 4:**

Neblina dentro de  
la nave  
(Nostromo)



<p><b>CUERPO TERRORÍFICO</b></p> <p>[Fuente]</p>	<p><b>CUERPO DE CONTROL</b></p> <p>[Principios configurantes]</p>	<p><b>CUERPO HORRORIZADO</b></p> <p>[Blanco]</p>
<p><b>Figura 1:</b> Orejas semejantes a las de un murciélago.</p>	<p><b>Figura 1:</b> Antinatural.</p>	<p><b>Figura 1:</b> Miedo.</p>
<p><b>Figura 2:</b> Uñas como garras.</p>	<p><b>Figura 2:</b> Personaje al acecho.</p>	<p><b>Figura 2:</b> Horror.</p>
<p><b>Figura 3:</b> Colmillos al centro de la dentadura.</p>	<p><b>Figura 3:</b> Cielo ennegrecido.</p>	<p><b>Figura 3:</b> El temor.</p>
<p><b>Figura 4:</b> Cuerpo deformado.</p>	<p><b>Figura 4:</b> Involución.</p>	<p><b>Figura 4:</b> Pasma.</p>
<p><b>Figura 5:</b> Muerto viviente (vampiro).</p>	<p><b>Figura 5:</b> Solitario, marginal.</p>	<p><b>Figura 5:</b> La huida.</p>
<p><b>Figura 6:</b> Alimentarse de sangre humana.</p>	<p><b>Figura 6:</b> El sigilo.</p>	<p><b>Figura 6:</b> Repugnante.</p>
<p><b>Figura 7:</b> Dientes incisivos grandes.</p>	<p><b>Figura 7:</b> Alimentarse de sangre humana.</p>	<p><b>Figura 7:</b> Angustia.</p>
<p><b>Figura 8:</b> Deformación de la belleza (tanto física como moral).</p>	<p><b>Figura 8:</b> Personaje seductor.</p>	<p><b>Figura 8:</b> El temor.</p>
<p><b>Figura 9:</b> La supuración, vómito: expulsión de sangre y fluidos verdes, viscosos y desagradables, excreción corporal.</p>	<p><b>Figura 9:</b> Atmósferas oscuras.</p>	<p><b>Figura 9:</b> La repulsión.</p>
<p><b>Figura 10:</b> Cambio de personalidad.</p>	<p><b>Figura 10:</b> Domino sobre el clima y sobre la plaga de ratas.</p>	<p><b>Figura 10:</b> La repulsión.</p>
<p><b>Figura 11:</b> Espasmos y contorsiones corporales, posturas corporales imposibles en el mundo natural: Girar la cabeza alrededor del cuello, ojos en blanco, la torsión del cuerpo totalmente</p>	<p><b>Figura 11:</b> Alimentarse</p>	<p><b>Figura 11:</b> La repulsión.</p>



arqueado y descenso por las escaleras de forma antinatural, deformación total del rostro, cuello abultado.

**Figura 12:** Arrebato de la voz humana.

**Figura 13:** Poderes sobrenaturales.

**Figura 14:** El cuerpo se eleva sobre la cama.

**Figura 15:** Parásito creado genéticamente, parásito sanguinario.

**Figura 16:** Una mujer joven es portadora del parásito.

**Figura 17:** El parásito realiza violaciones corporales.

**Figura 18:** El parásito abandona los cuerpos de las víctimas por la boca.

**Figura 19:** Secreciones no humanas (ácido).

**Figura 20:** Criatura alienígena, caparazón de crustáceo y sin ojos.

**Figura 22:** Incubación huevecillos en los cuerpos humanos.

de sangre humana.

**Figura 12:** Venganza.

**Figura 13:** Poder. sobre la naturaleza: Tiniebla /Niebla.

**Figura 14:** Posesión demoníaca.

**Figura 15:** Ruptura de todas las normas naturales y sociales.

**Figura 16:** Lo no humano.

**Figura 17:** Violentación de los cuerpos, se introduce por la vagina, invasión corporal del humano por un cuerpo no humano, la sexualidad aberrante.

**Figura 18:** Fuerza sobrehumana.





La figurativización del *cuerpo terrorífico* reside en la ruptura de los confines de lo normalizado, por tanto, la figuratividad del cuerpo terrorífico está relacionado con: (a) lo anormal; (b) lo detestable; (c) la decadencia corporal; (d) la supuración y putrefacción goteante; (e) la decrepitud; (f) la no pertenecía a este mundo -natural vs. antinatural-; (g) lo carcomido; (h) lo chorreante, (i) el vómito cárnico; (j) lo no viviente-en-movimiento, entre otro elementos que se refieren en las *sintaxis figurativas* expuestas. A fin de cuentas, todas inciden en la construcción de un cuerpo horrífico.

La configuración del cuerpo horrendo se relaciona con aquello que hay que reprimir, pero también personifica lo no permisible ni aceptado socialmente. Quizá por eso las emociones que despierta el cine de horror son fascinantes porque fracturan los deseos y dejan en libertad a la imaginación. La *fuente-cuerpo horrífico* son los monstruos, las brujas, los fantasmas, los zombis, los demonios, los vampiros, los hombres lobo, los enfermos mentales, incluso, los androides, todos y cada uno de ellos son los causantes, en el *blanco-cuerpo horrorizado*, de la ansiedad, del miedo, de la neurosis, del terror, de la huida, entre muchas otras afectividades. Todo porque esos cuerpos horríficos son amenazantes, ya sea mediante el asesinato, las posesiones diabólicas, el vómito y las supuraciones. Ambos cuerpos, el terrorífico y el aterrorizado, se encuentran en atmósferas específicas tales como las pesadillas, los cementerios, las casas abandonadas, los bosques tenebrosos, los castillos en ruinas o los jardines decadentes. Sin olvidar los contrastes de luz-sombra y los tonos penumbrosos.

El cuerpo horripilante se describe en campos semióticos muy determinados, como la fealdad física extrema, las uñas largas, los dientes incisivos grades, los colores lívidos de la piel, como en el caso de los vampiros. No se puede soslayar que las mutaciones, las personas deformes, la bestialidad y lo sobrenatural, el ocultamiento y la destrucción violenta de ser humano son identificadas con el horror. Tradición de largo recorrido, desde el cine mudo de terror alemán con *El Gabinete del Doctor Caligari* (1920), *Nosferatu, el vampiro* (1922) o *El estudiante de Praga* (1926), pasando por el cine de terror estadounidense con *La legión de los hombres sin alma* (1932), *La mujer pantera* (1942), *La invasión de los ladrones de cuerpos* (1956) o *La mosca* (1986), hasta llegar al terror moderno; al terror gótico italiano o el cine de terror oriental. Cada una de estas escuelas



coinciden, mayor o menor grado, en exponer los confines de las normas del orden social y cómo estas, al ser fracturadas causan el temor, el sobresalto o la inquietud. Incluso, lo no monstruoso, en el cine hipermoderno, causa horror, como los cuerpos musculosos y narcisistas, pero caracterizados por la fealdad, lo siniestro y la monstruosidad moral, pero eso será otro tema de investigación para continuar con la configuración semiótica del cine de horror. Por lo pronto queda abierta la configuración del *cuerpo horrorizado*, incluso, la configuración del *cuerpo de control*, es decir, explicitación de los principios configurantes. Baste por el momento señalar que la *Semiótica de cuarta generación* ha proporcionado los dispositivos teóricos y metodológicos para describir los rasgos figurativos del cuerpo terrorífico en el cine de horror

#### Referencias:

- Benveniste, Émile (2004). *Problemas de lingüística general*, tomo 2. Tr. Juan Almela. México: Siglo XXI.
- Benveniste, Émile (2007). *Problemas de lingüística general*, tomo 1. Tr. Juan Almela. México: Siglo XXI.
- Coppola, Francis Ford (1992) *Drácula*. [Película, 128 min.]. Estados Unidos: Columbia Pictures.
- Corbin, Alain (2005). *Historia del cuerpo: De la revolución francesa a la gran guerra*. V.2, Taurus Ediciones: Madrid.
- Courtés, Joseph (2007). *Análisis semiótico del discurso. Del enunciado a la enunciación*. Ver. española Enrique Ballón Aguirre. Madrid: Gredos. (Biblioteca Románica Hispánica).
- Cronenberg, David (1986). *La mosca*. [Película, 96 min.]. Canadá, Reino Unido, Estados Unidos: Twentieth Century-Fox Productions
- Cronenberg, David (1975). *Vinieron de dentro...* [Película, 87 min.]. Canadá: The Canadian Film Development Corporation.
- Cuéllar Barao, Margarita (julio-diciembre, 2008). "La figura del monstruo en el cine de horror". En Revista CS, núm. 2. Cali, Colombia: Universidad ICESI. 227-246. Disponible en <http://www.redalyc.org/pdf/4763/476348366007.pdf>



- Descartes, René (1994). *Discurso del método/ Tratado de las pasiones*. Tr. Miguel Ángel Granda. Barcelona: RBA editores. (Historia de la literatura, 11).
- Fontanille, Jacques (2001). *Semiótica del discurso*. Tr. Oscar Quezada Macchiavello. Perú: Universidad de Lima. (Colección Biblioteca Universidad de Lima).
- Fontanille, Jacques (2008). *Soma y sema. Figuras semióticas del cuerpo*. Tr. Desiderio Blanco. Perú: Universidad de Lima. (Colección Biblioteca Universidad de Lima)
- Friedkin, William (1975). *El exorcista*. Estados Unidos: Warner Sogefilms-Hoya Productions.
- Galeen, Henrik (1926). *El estudiante de Praga*. [Película, 85 min.]. Alemania: Deutsche Bioscop GmbH.
- Gómez Alonso, Rafael (2001). *Análisis de la imagen. Estética Audiovisual*. Madrid: Ediciones Del Laberinto.
- Greimas, Algirdas Julius y Courtés, Joseph (1982). *Semiótica. Diccionario razonado de la teoría del lenguaje*, tomo 1. Ver. española de Enrique Ballón Aguirre y Hermis Campodónico Carrión. Madrid: Gredos. (Biblioteca Románica Hispánica).
- Greimas, Algirdas Julius. y Courtés, Joseph (2004). *Semiótica. Diccionario razonado de la teoría del lenguaje*, tomo 2. Ver. española de Enrique Ballón Aguirre y Hermis Campodónico Carrión. Madrid: Gredos. (Biblioteca Románica Hispánica).
- Helperin, Victor (1932). *La legión de los hombres sin alma*. [Película, 67 min.]. Estados Unidos: Victor, Edward Halperin Productions.
- Kubrick, Stanley (1980). *El resplandor*. [Película, 146 min.]. Reino Unido-Estados Unidos: Warner Bros. Pictures, Producers Circle, Peregrine, Hawk Films.
- Marnau, Friedrich Wilhelm (1922). *Nosferatu, el vampiro*. [Película, 81 min.]. Alemania: Prana-Film.
- Myrick, Daniel y Sánchez, Eduardo (1999). *El proyecto de la bruja de Blair*. [Película, 86 min.]. Estados Unidos: Haxan Films.
- Polanski, Roman (1968). *La semilla del diablo*. [Película, 136 min.]. Estados Unidos: William Castle Productions.



Scott, Ridley (1979). *Allien, el octavo pasajero*. [Película, 117 min.]. Reino Unido-Estados Unidos:  
Twentieth Century-Fox Productions, Brandywine Productions.

Siegel, Don (1956). *La invasión de los ladrones de cuerpos*. [Película, 80 min.]. Estados Unidos: Allied  
Artists.

Tourneur, Jacques (1942). *La mujer pantera*. [Película, 73 min.]. Estados Unidos: RKO Radio Pictures.

Wiene, Robert (1920). *El Gabinete del Doctor Caligari*. [Película, 63 min.]. Alemania: Decla Bioscop.