

EDITOR:
MEMEN SEWANDI, SE.,M.Si
HURIATI,S.Kep.,M.Kes

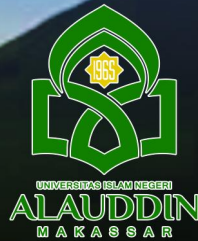

DI BAWAH LANGIT

Desa Julumate'ne

Jejak Langkah Tim Kkn Uinam Angkatan 55
Di Desa Julumate'ne Kec.Bontolempangan Kab.gowa



PUSAKA ALMAIDA
2017

SULAEMAN | IBNU TAIMIYAH | AMAL SAGA | MUH.ANWAR
HASMIAH | ANDI MUZDALIFAH | SITI AMINAH | SITI SURYANI
WAHYUNI SRI RAHAYU | ANNISSA NINA LUTFIANA
DIAN PURNAMASARI

Seri Laporan KKN Angk. Ke 55 Unam 2017

DIBAWAH LANGIT DESA JULUMATE'NE

Editor :

Memen Suwandi, SE.,M.Si.

Huriati, S.Kep.,NS.,M.Kes.

Kontributor:

Amal Saga

Ibnu Taimiyah

Sulaeman

Muhammad Anwar

Siti aminah

Andi muzdalifah

Wahyuni sri rahayu

Hasmiah

Siti suryani

Annisa nina lutfiana

Dian purnamasari

PUSAKA ALMAIDA

2017

DIBAWAH LANGIT DESA JULUMATE'NE

Memen Suwandi, SE.,M.Si.

Huriati, S.Kep.,NS.,M.Kes.

Makassar: Pusaka Almaida, 2017

xii+132 hlm:16×23 cm

ISBN: 978-602-5574-44-3

Cetakan Pertama : 2017

Desain sampul : Baharudddin

Penerbit : Pusaka Almaida Makassar

Sanksi pelanggaran pasal 44 Undang-undang Nomor 12 tahun 1997 tentang perubahan atas undang-undang No. 6 tahun 1982 tentang hak cipta sebagaimana telah diubah dengan undang-undang Nomor 7 tahun 1987

1. Barang siapa dengan sengaja tanpa hak mengumumkan atau memperbanyak suatu ciptaan atau memberi izin untuk itu, dan penjara paling lama 7(tujuh)tahun dan/atau denda paling banyak Rp. 100.000.000,-(seratus juta rupiah)
2. Barang siapa yang dengan sengaja menyiarkan, memamerkan, mengedarkan atau menjual kepada umum suatu ciptaan atau barang hasil pelanggaran hak cipta sebagaimana dimaksud dalam ayat (1) dipidana dengan penjara paling lama 5 (lima)tahun dan /atau denda paling banyak Rp. 50.000.000,- (lima puluh juta rupiah)

Hak cipta dilindungi undang-undang

Dilarang mengutip atau memperbanyak

Sebagian atau seluruh isi buku ini dalam

Bentuk apapun tanpa seizin dari penulis

SAMBUTAN REKTOR

Pelaksanaan KULIAH KERJA NYATA (KKN) merupakan agenda rutin dalam bidang pengabdian kepada masyarakat yang dilakukan oleh mahasiswa UIN Alauddin Makassar di bawah bimbingan Dosen Pembimbing KKN yang didampingi oleh Badan Pelaksana KKN. Pelaksanaannya melibatkan seluruh mahasiswa dari berbagai fakultas dan jurusan dengan asumsi bahwa pelaksanaan KKN ini dalam melakukan program-program kerjanya dilakukan dengan *multi disipliner approach*, sehingga program kerja KKN bisa dilaksanakan dalam berbagai pendekatan sesuai dengan disiplin ilmu mahasiswa yang ditempatkan di posko-posko KKN.

KULIAH KERJA NYATA (KKN) tentu diharapkan mampu mendekatkan teori-teori ilmu pengetahuan yang diperoleh di bangku kuliah dengan berbagai problematika yang dihadapi oleh masyarakat. Dalam menjalankan tugas-tugas pengabdian ini, pihak universitas memberikan tugas pokok kepada Lembaga Penelitian dan Pengabdian kepada Masyarakat (LP2M), khususnya pada Pusat Pengabdian kepada Masyarakat (PPM). Dalam pelaksanaannya, Rektor UIN Alauddin Makassar berharap agar pelaksanaan KKN bisa berjalan dengan baik dan dilaksanakan sesuai dengan kaidah-kaidah keilmiah dalam arti bahwa program yang dilakukan di lokasi KKN adalah program yang diangkat dari sebuah analisis ilmiah (hasil survey) dan dilaksanakan dengan langkah-langkah ilmiah serta dapat dipertanggungjawabkan secara ilmiah.

Atas nama pimpinan UIN Alauddin Makassar, Rektor menghaturkan banyak terima kasih dan penghargaan kepada Ketua LP2M saudara Prof. Dr. Muhammad Saleh Tajuddin, M.A., Ph.D. terkhusus kepada Kepala PPM saudara Drs. H.M. Gazali Suyuti, M.HI atas inisiatifnya untuk mempublikasikan dan mengabadikan karya-karya KKN dalam bentuk sebuah buku, sehingga proses dan hasil pelaksanaan KKN akan menjadi referensi pengabdian pada masa-masa yang akan datang.

Makassar, 1 Agustus 2017

Rektor UIN Alauddin Makassar

Prof. Dr. H. Musafir, M.Si.

NIP. 19560717 198603 1 003

**SAMBUTAN KETUA LEMBAGA PENELITIAN
DAN PENGABDIAN KEPADA MASYARAKAT (LP2M) UIN
ALAUDDIN**

Lembaga Penelitian dan Pengabdian kepada Masyarakat (LP2M) memiliki tugas pokok untuk menyelenggarakan dan mengkoordinir pelaksanaan penelitian dan pengabdian masyarakat, baik yang dilakukan oleh dosen maupun mahasiswa. Dalam hal pengabdian kepada masyarakat yang dilakukan oleh mahasiswa, KKN merupakan wadah pengabdian yang diharapkan memberikan bekal dan peluang kepada mahasiswa untuk mengimplementasikan kajian-kajian ilmiah yang dilakukan di kampus.

KULIAH KERJA NYATA (KKN) merupakan salah satu mata kuliah wajib bagi mahasiswa UIN Alauddin Makassar sebelum memperoleh gelar sarjana dalam bidang disiplin ilmu masing-masing. Pelaksanaan KKN ini tidak hanya sekedar datang dan mengabdikan ke daerah-daerah lokasi pelaksanaan KKN, tetapi harus tetap diletakkan dalam bingkai sebagai sebuah kegiatan ilmiah. Dalam perspektif ini, maka KKN harus dirancang, dilaksanakan, dan dilaporkan secara ilmiah sehingga dapat terukur pencapaiannya. Pada kerangka ini, LP2M UIN Alauddin Makassar berupaya semaksimal mungkin untuk dapat mencapai tujuan pelaksanaan KKN ini.

Olehnya itu, LP2M UIN Alauddin Makassar menginisiasi untuk mempublikasikan rancangan, pelaksanaan, dan pelaporan KKN dengan melakukan analisis ilmiah terhadap setiap program-program kerja KKN yang dilakukan selama ber-KKN. Hal ini dilakukan agar segala capaian pelaksanaan KKN dapat dilaporkan dengan baik dan dapat terukur pencapaiannya, sehingga KKN yang merupakan kegiatan rutin dan wajib bagi mahasiswa dapat dilakukan secara sistematis dari masa ke masa.

Adanya upaya mengabadikan dalam bentuk publikasi hasil-hasil KKN ini tidak terlepas dari upaya maksimal yang dilakukan oleh segala pihak yang terlibat dalam pelaksanaan KKN ini, olehnya itu, Ketua LP2M menghaturkan penghargaan dan terima kasih kepada Kepala Pusat Pengabdian kepada Masyarakat (PPM), Drs. H.M. Gazali Suyuti, M.HI., yang telah mengawal upaya publikasi laporan pelaksanaan KKN, serta apresiasi tinggi atas upaya yang tak kenal lelah untuk melakukan inovasi di PPM, baik secara internal maupun terbangunnya jaringan antar PPM sesama PTKAIN

Makassar, 1 Agustus 2017

Ketua LP2M UIN Alauddin Makassar

Prof. Dr. Muhammad Saleh Tajuddin, M.A., Ph.D.

NIP. 19681110 1993031 006

KATA PENGANTAR

**KEPALA PUSAT PENGABDIAN KEPADA MASYARAKAT
(PPM)**

UIN ALAUDDIN MAKASSAR

Sebagai ujung tombak pelaksanaan pengabdian kepada masyarakat, PUSAT PENGABDIAN KEPADA MASYARAKAT (PPM) UIN Alauddin Makassar senantiasa berusaha melakukan terobosan dan langkah-langkah inovatif untuk mewujudkan kegiatan-kegiatan pengabdian kepada masyarakat yang semakin baik dan inovatif. Upaya ini adalah wujud tanggung jawab pengabdian terhadap masyarakat dan UIN Alauddin Makassar, sehingga kegiatan pengabdian masyarakat bisa semakin mendekatkan pihak civitas akademika UIN Alauddin dengan masyarakat dan mewujudkan keterlibatan langsung dalam pembangunan masyarakat.

Upaya membukukan dan publikasi laporan pelaksanaan KKN ini merupakan inovasi yang telah dilakukan oleh PPM UIN Alauddin sebagai upaya memudahkan kepada semua pihak untuk dapat mengakses hasil-hasil pengabdian yang telah dilakukan oleh mahasiswa KKN di bawah bimbingan dosen pembimbing. Dengan adanya publikasi ini, program-program KKN dapat diukur capaiannya dan jika suatu saat nanti lokasi yang yang ditempati ber-KKN itu kembali ditempati oleh mahasiswa angkatan berikutnya, maka akan mudah untuk menganalisis capaian yang telah ada untuk selanjutnya dibuatkan program-program yang berkesinambungan.

Publikasi laporan KKN ini diinspirasi dari hasil ‘kunjungan pendalaman’ ke beberapa PTKIN (Jakarta, Bandung, dan Cirebon) serta bisa terlaksana dengan baik berkat dukungan dan bimbingan Bapak Rektor, Ketua dan Sekretaris LP2M, serta seluruh staf LP2M. Terkhusus kepada seluruh dosen pembimbing dan anggota Badan Pelaksana KKN UIN Alauddin Makassar saya mengucapkan terima kasih yang tak terhingga, berkat ketekunan dan kerjasamanya sehingga program publikasi laporan KKN ini bisa terlaksana. Penghargaan dan ucapan terima kasih juga saya haturkan kepada seluruh mahasiswa KKN Angkatan ke-54 dan 55 atas segala upaya pengabdian yang dilakukan dan menjadi kontributor utama penulisan buku laporan ini.

Makassar, 1 Agustus 2017

Kepala PPM UIN Alauddin Makassar

Drs. H.M. Gazali Suyuti, M.HI.
NIP. 19560603 198703 1 003

PENGANTAR PENULIS

إن الحمد لله نحمده ونستعينه ونستغفره ونعوذ بالله من شرور أنفسنا ومن سيئات أعمالنا من يهده الله فلا مضل له ومن يضلل فلا هادي له، وأشهد أن لا إله إلا الله وأشهد أن محمدا عبده ورسوله

Tidak habis-habisnya kita bersyukur kepada Allah Subhanahu wa Ta'ala, karena dari limpahan rahmat dan karunia-Nya, hingga kini kita tetap bertahan menjaga keimanan kita sebagai tingkat nikmat yang paling tinggi dan sempurnalah hidup kita. Sungguh, segala puji hanya bagi Allah Subhanahu wa Ta'ala yang memberikan cahaya hidayah kepada siapa yang dikehendaki, dan menunjukkan jalan yang lurus serta nikmat yang berberkah. Tidak dapat dipungkiri bahwa, kita tidak pernah lepas dari berbagai macam amalan. Ya, sebab kita tidak mau satupun perbuatan kita terlewat tanpa adanya kebaikan yang didapatkan, sehingga kami dengan Buku Kuliah Kerja Nyata (KKN) Angkatan ke LIV ini mampu memberatkan timbangan amalan di akhirat kelak.

Shalawat serta salam semoga senantiasa tercurahkan kepada Rasulullah Shallallahu 'alaihi wa Sallam, keluarga beliau, para sahabat, tabi'in, tabi'uttabi'in, serta orang-orang yang istiqamah di jalan kebenaran ini, hingga hari yang telah ditentukan, sehingga dapat menyelesaikan kegiatan Kuliah Kerja Nyata (KKN) Angkatan ke LIV Universitas Islam Negeri Alauddin Makassar serta penyusun laporan akhir sesuai dengan waktu yang ditentukan.

Buku ini adalah laporan akhir KKN UIN Alauddin Makassar Tahun 2017 di Desa Julumate'ne sebagai bentuk laporan pertanggungjawaban. Akan tetapi, kami menyadari bahwa buku laporan akhir KKN ini tentu tidak bisa terwujud tanpa partisipasi dari berbagai pihak. Oleh karena itu, penulis akan menyampaikan penghargaan yang tinggi dan ucapan terima kasih yang sebanyak-banyaknya kepada :

1. Prof. Dr. H. Musafir, M.Si., selaku Rektor UIN Alauddin Makassar yang telah memberikan kesempatan kepada kami untuk mengikuti Kuliah Kerja Nyata (KKN) di Desa Julumate'ne
2. Prof. Dr. Saleh Tajuddin, M.Ag., selaku Ketua Lembaga Penelitian dan Pengabdian kepada Masyarakat (LP2M) yang

telah memberikan peluang untuk melaksanakan KKN di Desa Julumate'ne

3. Drs. H. M. Gazali Suyuti, M.HI., selaku Ketua Lembaga Pengabdian kepada Masyarakat (P2M) yang telah memberikan pembekalan dan membantu dalam proses penyelesaian KKN di Desa Julumate'ne
4. Dr. Muhammad Shuhufi, M.Ag., selaku Badan Pelaksana (BP) KKN yang turut disibukkan untuk memfasilitasi kami dalam pelaporan akhir KKN
5. Memen Suwandi, SE.,M.Si selaku Dosen Pembimbing yang telah membimbing kami dan tetap sabar meski kadang direpotkan dengan berbagai masalah yang dihadapi di lokasi KKN.
6. Huriati, S.Kep.,NS.,M.Kes selaku Dosen Pembimbing yang telah membimbing kami dan tetap sabar meski kadang direpotkan dengan berbagai masalah yang dihadapi di lokasi KKN
7. Irwan SH., selaku Kepala Desa Julumate'ne yang banyak diganggu aktifitasnya untuk kelancaran program kerja KKN di Desa Julumate'ne.
8. Seluruh Kepala Dusun di Desa Julumate'ne yang telah bersedia meluangkan waktu membantu kami dalam merampungkan program KKN di Dusun masing-masing
9. Seluruh masyarakat Desa Julumate'ne yang telah berpartisipasi dalam pelaksanaan program KKN di Julumate'ne
10. Kawan-kawan mahasiswa KKN UIN Alauddin Angkatan ke-55 yang mau berbagi dalam suka dan duka selama ber-KKN di Desa Julumate'ne

Semoga buku ini dapat memberi manfaat buat kita semua, khususnya kepada kampus tercinta "Kampus Peradaban" UIN Alauddin dan diri kami semua. Saran dan kritik senantiasa penulis harapkan dari para pembaca.

Julumate'ne, 05 Sya'ban 1438 H.

31 Mei 2017 M.

DAFTAR ISI

SAMBUTAN REKTOR	iii
SAMBUTAN KETUA LEMBAGA PENELITIAN DAN PENGABDIAN KEPADA MASYARAKAT (LP2M) UIN ALAUDDIN	v
KATA PENGANTAR KEPALA PUSAT PENGABDIAN KEPADA MASYARAKAT (PPM) UIN ALAUDDIN MAKASSAR.....	vii
PENGANTAR PENULIS	ix
DAFTAR ISI	xi
CERITA I	1
PENDAHULUAN	1
A. DASAR PEMIKIRAN.....	1
B. Gambaran Umum Desa Julumate’ne.....	2
C. Hasil Survey	3
D. Fokus atau Prioritas Program	8
E. Sasaran Dan Target	9
F. Pelaksanaan Program	11
G. Pendanaan dan Sumbangan.....	13
CERITA II.....	14
METODE PELAKSANAAN PROGRAM	14
A. Metode Intervensi Sosial.....	1
B. Pendekatan dalam Pemberdayaan Masyarakat	17

CERITA III	18
KONDISI UMUM WILAYAH DESA JULUMATE'NE	18
KECAMATAN BONTOLEMPANGAN KABUPATEN GOWA	18
A. Gambaran Umum Kondisi Desa	18
CERITA IV	41
DESKRIPSI HASIL PELAYANAN DAN PEMBERDAYAAN DESA JULU MATENE	41
L. KERANGKA PEMECAHAN MASALAH.....	41
M. BENTUK DAN HASIL KEGIATAN PELAYANAN DAN PENGABDIAN MASYARAKAT	44
CERITA V	67
PENUTUP	67
A. Kesimpulan.....	67
B. Rekomendasi	67
TESTIMONI.....	69
BIOGRAFI MAHASISWA KKN DESA JULUMATE'NE	104

CERITA I

PENDAHULUAN

A. DASAR PEMIKIRAN

Dalam pelaksanaan pembangunan nasional yang dilaksanakan oleh pemerintah saat ini, maka segala potensi yang dimiliki oleh bangsa ini harus dimanfaatkan semaksimal mungkin dengan disertai kebijakan dan langkah-langkah strategis guna membantu percepatan pembangunan daerah sehingga daerah tersebut dapat berdiri sendiri serta lebih mandiri menghadapi tantangan di era globalisasi ini.

Dalam menghadapi tantangan-tantangan itu maka diperlukan peningkatan kualitas sumber daya manusia yang dapat diandalkan, memiliki daya saing tinggi dan adaptif terhadap perubahan zaman yang begitu instan dewasa ini. Peningkatan kualitas sumber daya manusia ini perlu mendapat perhatian yang serius bagi semua pihak utamanya pemerintah pusat dan para pengembang amanah di bidang pendidikan.



Gambar 1.1 Kampus UIN Alauddin Makassar

Universitas Islam Negeri Alauddin Makassar sebagai salah satu lembaga pendidikan yang memiliki tanggung jawab dalam menciptakan kualitas sumber daya manusia seperti yang diharapkan dan mampu menghadapi tantangan zaman seperti sekarang ini. Universitas Islam Negeri Alauddin Makassar telah banyak melakukan berbagai penelitian dan pengabdian kepada masyarakat sebagai salah satu cara menciptakan akademisi-akademisi yang bisa bertahan dan memahami Perubahan zaman dan mampu mengabdikan diri sebagai kepuasan tertinggi yakni aktualisasi diri dalam kehidupan masyarakat sesuai dengan apa yang dibutuhkan masyarakat.

KKN merupakan salah satu kegiatan mahasiswa yang berkecimpung dalam dunia Pendidikan dan Non-pendidikan sebagai bentuk pengabdian kepada masyarakat, instansi pemerintah setempat, dan sekaligus proses pembelajaran secara langsung maupun tidak langsung selain sebagai salah satu persyaratan akademik yang harus dipenuhi untuk menyelesaikan pendidikan di UIN Alauddin Makassar (UINAM).

Secara operasional dalam pelaksanaan KKN, dianggap perlu menyusun program kerja yang sesuai dengan kebutuhan masyarakat dan kemampuan mahasiswa KKN. Susunan program kerja ini kemudian diseminarkan untuk mendengar masukan-masukan dari masyarakat dan pemerintah setempat.

B. Gambaran Umum Desa Julumate'ne

Desa Julumate'ne adalah salah satu desa di Kecamatan Bontolempangan Kabupaten Gowa yang berjarak 68 Km dari Kota Makassar dan dapat dijangkau menggunakan kendaraan baik mobil ataupun motor. Desa Julumate'ne terdiri dari 4 dusun diantaranya Dusun Bontomate'ne, Dusun Bajimanasa, Dusun Barua dan Dusun Bontomarannu.

Desa Julumate'ne berbatasan langsung dengan Desa Bontolempangan dan Desa Ulujangan yang merupakan wilayah pegunungan dengan mata pencaharian bertani atau berkebun. Di Desa Julumate'ne sendiri sebagian besar warganya mayoritas bermata pencaharian sebagai petani dan hasil perkebunan yang cukup banyak diantaranya ubi kayu, jagung, kopi, dan pisang. Selain itu, sebagian kecil masyarakat Julumate'ne juga bekerja sebagai TKI di Malaysia.



Gambar 1.2 Kantor Desa Julumate'ne

C. Hasil Survey

Pada hari pertama di Lokasi KKN(Desa Julumate'ne) hal pertama yang kami lakukan adalah observasi atau pengamatan terhadap lokasi KKN, pengamatan ini bertujuan untuk memberi gambaran awal terhadap lokasi KKN yang nantinya menjadi salah satu acuan untuk membuat sebuah program kerja kedepannya di Desa Julumate'ne. Setelah melakukan observasi selama 1 minggu terdapat beberapa program kerja yang menurut kami baik dan berguna untuk masyarakat setempat. Dari hasil observasi yang kami lakukan di Desa Julumate'ne selama 7 hari maka kami mengadakan Seminar desa pada hari Selasa 28 Maret 2017 yang bertempat di kantor Desa Julumate'ne pada pukul 10.00 wita. Kegiatan ini dihadiri krang lebih 40 warga desa mulai dari kepala Desa Julumate'ne beserta jajarannya, tokoh masyarakat, tokoh agama, tokoh pendidik dan tokoh pemuda Desa Julumate'ne. Awalnya terdapat beberapa program kerja yang kami bacakan tetapi ada juga tambahan usulan program kerja yang diusulkan oleh masyarakat setempat



Gambar 1.4 Seminar Program Kerja di Desa Julumate'ne

Dari identifikasi masalah yang dilakukan selama survey lokasi kegiatan KKN ada beberapa prioritas masalah yang perlu untuk diminimalisir selama masa KKN diantaranya:

1. Bidang pendidikan
 - a. Kurangnya kesadaran warga desa serta peran orang tua untuk menumbuhkan minat anak dalam membaca dikarenakan program tidak ada siswa tinggal kelas (program tuntas berkelanjutan).
 - b. Kurangnya tenaga profesional guru dalam bidang Bahasa Inggris
 - c. Terdapat beberapa siswa yang kurang tahu membaca dan menulis karena efek dari program tuntas berkelanjutan.
 - d. Kurangnya kesadaran siswa untuk menggunakan Bahasa Indonesia yang baik dan benar
 - e. Kurangnya pengetahuan anak tentang beradab istiadat dan pengaplikasiannya di Desa Julumate'ne.
2. Bidang kesehatan
 - a. Kurangnya kesadaran dan pemahaman warga Desa Julumate'ne terhadap pentingnya membuang sampah pada tempatnya.
 - b. Kurangnya pengetahuan siswa tentang bagaimana menjaga kesehatan.

3. Bidang Lingkungan dan Sosial

Tidak tersedianya tempat pembuangan sampah akhir

4. Bidang Keagamaan

- a. Perlunya peningkatan kegiatan keagamaan
- b. Perlunya penambahan tenaga professional pengajar dalam bidang keagamaan.

D. Kompetensi Mahasiswa KKN Ang. 55 Desa Julumate'ne

Mahasiswa KKN Angkatan ke-55 berasal dari berbagai kompetensi keilmuan, yaitu :

Sulaeman, Katanya sapaan akrabnya Eman (Kordes Julumate'ne) Mahasiswa jurusan Hukum Pidana Dan Ketatanegaraan, Fakultas Syariah dan Hukum, wajar saja kalau cara bicaranya mirip balon meletus. Kompetensi di bidang hukum bukan cuman itu ia juga memiliki kompetensi dalam bidang cari muka (menarik simpati)

Ibnu Taimiyah, Sapaan akrab Ibnu dll, orang ini adalah spesies paling kocak di posko Julumate'ne dengan sejuta kegilaan yang ditunjukkan sehingga membuat posko jadi lebih berwarna dengan berbagai tingkah lucu dan gila yang dilakukan merupakan Mahasiswa jurusan Ilmu Komunikasi, Fakultas Dakwah Dan komunikasi, Kompetensi keilmuan yang dimiliki yaitu dipersiapkan untuk menjadi tenaga professional dari tataran konsep sampai dengan tataran pengambil keputusan, dimana ilmu komunikasi harus menyesuaikan dengan perkembangan teknologi komunikasi dan informasi terkini, baik pada tataran konsep, analisis dan kreatifitas

Muhammmad Anwar, Sapaan akrabnya Anwar si pemain Bola Julumate'ne Fc merupakan Mahasiswa jurusan Ilmu Politik, Fakultas Ushluhuddin dan filsafat, Kompetensi keilmuan yang dimiliki yaitu dalam berpolitik dalam segala hal.

Amal Saga, Sapaan Akrabnya Amal si pemain bola juga namun masih Julumate'ne Jr merupakan Mahasiswa jurusan Fisika , Fakultas Sains dan Teknologi, kompetensi keilmuan yang di miliki yaitu

Andi Muzdalifah, Biasa dipanggil ifah ada juga yang panggil muzdalifah dll merupakan Mahasiswi jurusan Teknik Arsitektur , Fakultas Sains dan Teknologi, kompetensi keilmuan yang di miliki yaitu merancang bangunan dalam hal ini tidak sekedar merancang akan tetapi ada banyak hal yang perlu dipertimbangkan yang dituangkan dalam bentuk konsep untuk menghasilkan desain yang memuaskan. ia mempunyai hobi menyanyi, menggambar,menonton film

Siti Suryani, Sapaan Akrabnya Ani merupakan Mahasiswi Jurusan Pendidikan Agama Islam Fakultas Tarbiyah dan Keguruan, Kompetensi keilmuan yang dimiliki yaitu mengajarkan kepada siswa mengenai seluk beluk tentang agama islam baik di tingkat sekolah dasar,sekolah menengah pertama dan sekolah menengah atas

Siti Aminah, dipanggil Siti atau lebih tepatnya si cewek anggungnya posko julumate'ne merupakan Mahasiswi Jurusan Ekonomi Islam Fakultas Ekonomi dan bisnis islam, Kompetensi keilmuan yang dimiliki yaitu mengenai perekonomian yang tidak melupakan kaidah keislaman itu sendiri

Wahyuni Sri Rahayu, Sapaan akrabnya inces merupakan Mahasiswi Jurusan Ilmu Ekonomi Fakultas Ekonomi dan bisnis islam, Kompetensi keilmuan yang dimiliki yaitu mengenai perekonomian

Annisa Nina Lutfiana, Disapa Nisa,satu-satunya perempuan diposko yang sudah menikah merupakan Mahasiswi Jurusan Komunikasi Penyiaran Islam Fakultas Dakwah Dan Komunikasi, Kompetensi keilmuan yang dimiliki yaitu mengenai penyiaran mengenai keislaman.

Hasmiah, Biasa dipanggil Mia merupakan Mahasiswi Jurusan Pendidikan Biologi Fakultas Tarbiyah dan Keguruan, Kompetensi keilmuan yang dimiliki yaitu mengajarkan kepada siswa mengenai seluk beluk tentang makhluk hidup dan turunannya baik di tingkat sekolah dasar, sekolah menengah pertama dan sekolah menengah atas

Dian Purnama sari, , Biasa dipanggil Dian merupakan Mahasiswi Jurusan Sejarah Kebudayaan Islam Fakultas Adab dan Humaniora, kompetensi Keilmuan yaitu mengenai pengetahuan tentang sejarah islam dimasa lalu

E. Fokus atau Prioritas Program

Program kegiatan Kuliah Kerja Nyata (KKN) Angkatan ke-55 Tahun 2017 meliputi bidang Pendidikan, bidang Sosial Kemasyarakatan, bidang Keagamaan, bidang Kesehatan dan bidang Pembangunan.

Fokus Permasalahan	Priotas Program Dan Kegiatan
Bidang Pendidikan	-Kegiatan Mengajar di Sekolah
Bidang Sosial Dan Kemasyarakatan	<ul style="list-style-type: none"> - Sabtu Bersih di Desa Julumate'ne - Silaturahmi dengan warga Desa Julumate'ne - Sensus Penduduk
Bidang Keagamaan	<ul style="list-style-type: none"> - Mengajar Mengaji - Pembinaan TK/TPA - Melatih Adzan, Bacaan Shalat, dan hafal surah-surah pendek - Pengadaan Al-Qur'an
Bidang Pembangunan	<ul style="list-style-type: none"> -Pembuatan Papan Nama Sekolah Mts Al Ikhlas Desa Julumate'ne - Pembuatan Papan Nama Rumah Kepala Desa Julumate'ne

F. Sasaran Dan Target

Setiap program kerja yang dilaksanakan di lokasi KKN memiliki sasaran dan target, yaitu :

NO	Program/ Kegiatan	Sasaran	Target
Bidang Pendidikan			
1	Kegiatan Mengajar di Sekolah	-Mengajar di SD/MI -Mengajar SMP/MTS	- Membantu Guru SD/MI di Desa Julumate'ne - Membantu Guru SMP/MTS di Desa Julumate'ne
Bidang Sosial Dan Kemasyarakatan			
2	Sabtu Bersih di Desa Julumate'ne	Kantor desa Julumate'ne dan lingkungan desa Julumate'ne	Membiasakan masyarakat hidup bersih, dan Menumbuhkan rasa kepedulian terhadap kebersihan masjid
3	Silaturahmi dengan warga Desa Julumate'ne	Masyarakat desa Julumate'ne	Menjalin keakraban dengan masyarakat desa

			Julumate'ne
4	Sensus Penduduk	Masyarakat desa Julumate'ne	Memperbaharui data-data penduduk Desa Julumate'ne
Bidang Keagamaan			
5	Mengajar Mengaji	Anak-anak usia SD-SMP	Bertambahnya pengetahuan tentang ilmu agama dan bacaan Al-Qur'an. Anak-anak mampu membaca Al-Qur'an dan hafalan ayat-ayat suci Al-Qur'an
6	Pembinaan TK/TPA	Anak-anak SD	Anak-anak dapat membaca Al-Qur'an dengan baik dan benar
7	Melatih Adzan, Bacaan Shalat, dan hafal surah-surah pendek	Anak-anak SD Desa Julumate'ne	Anak-anak dapat melakukan adzan secara baik dan benar, mengetahui bacaan dalam shalat serta menghafal surah-surah pendek
8	Pengadaan Al-Qur'an	TK/TPA Desa Julumate'ne	Membantu masyarakat dalam pengadaan bacaan Al-

			Qur'an di Mushollah yang ada di Desa Julumate'ne
Bidang Pembangunan			
9	Pembuatan Papan Nama Sekolah Mts Al Ikhlas Desa Julumate'ne	MT's Al Ikhlas Desa Julumate'ne	Sebagai penanda sehingga membantu warga desa Julumate'ne ataupun Pengunjung desa Julumate'ne untuk menemukan dengan mudah MT's Al Ikhlas Julumate'ne
10	Pembuatan Papan Nama Rumah Kepala Desa Julumate'ne	Rumah kepala Desa Julumate'ne	Sebagai penanda sehingga membantu warga desa ataupun Pengunjung desa Julumate'ne untuk menemukan dengan mudah rumah kepala desa Julumate'ne

G. Pelaksanaan Program

Kegiatan ini dilaksanakan selama 60 hari pada

Tanggal : 24 Maret – 22 Mei 2017

Tempat : Desa Julumate'ne, Kec.
Bontolempangan, Kab. Gowa

Secara spesifik waktu implementatif kegiatan KKN
Reguler Angkatan ke-55 ini dapat dirincikan sebagai berikut :

1. Pra-KKN (Maret 2017)

No.	Uraian Kegiatan	Waktu
1	Pembekalan KKN Angkatan 55	18-19 Maret 2017
2	Pembagian Lokasi KKN	19 Maret 2017
3	Pertemuan Pembimbing dan pembagian kelompok	22 Maret 2017
4	Pelepasan	24 Mei 2017

2. Pelaksanaan program di lokasi KKN (Maret-Mei 2017)

No.	Uraian Kegiatan	Waktu
1	Penerimaan di Kantor Kecamatan Desa Paranglompoa	24 Maret 2017
2	Kunjungan Dosen Pembimbing	24 Maret 2017
3	Observasi dan survey lokasi	25-29 Maret 2017
4	Implementasi Program Kerja	24 Maret-22 Mei 2017
5	Penarikan Mahasiswa KKN	24 Mei 2017

3. Laporan dan Hasil Evaluasi Program

No.	Uraian Kegiatan	Waktu
1	Penyusunan buku laporan akhir KKN	
2	Penyelesaian buku laporan	

3	Pengesahan dan penerbitan buku laporan	
4	Penyerahan buku laporan akhir KKN ke LP2M	
5	Penyerahan buku laporan akhir KKN ke Kepala Desa dan Seluruh Mahasiswa KKN	

G. H. Pendanaan dan Sumbangan

Adapun pendanaan dan sumbangan dari setiap program kerja yang dilaksanakan, yaitu

a. Pendanaan

No.	Uraian Asal Dana	Jumlah
1	Kontribusi Mahasiswa Rp. 1.000.000,- x 11 orang	Rp. 11.000.000,00

b. Sumbangan

No	Uraian Asal Dana	Jumlah
1	Leslesan	Rp. 904.000,00
2	Dana Hibah	Rp. 400.000,00
3	Dana Hibah	Rp. 250.000,00

CERITA II

METODE PELAKSANAAN PROGRAM

A. Metode Intervensi Sosial

Intervensi sosial dapat diartikan sebagai cara atau strategi memberikan bantuan kepada masyarakat (individu, kelompok, dan komunitas). Intervensi sosial merupakan metode yang digunakan dalam praktik di lapangan pada bidang pekerjaan sosial dan kesejahteraan sosial. pekerjaan sosial merupakan metode yang digunakan dalam praktik di lapangan pada bidang pekerjaan sosial dan kesejahteraan sosial dan kesejahteraan sosial adalah dua bidang yang bertujuan meningkatkan kesejahteraan seseorang melalui upaya memfungsikan kembali fungsi sosialnya.

Intervensi sosial adalah upaya perubahan terencana terhadap individu, kelompok, maupun komunitas. Dikatakan perubahan terencana agar upaya bantuan yang diberikan dapat dievaluasi dan diukur keberhasilan. Intervensi sosial dapat pula diartikan sebagai suatu upaya untuk memperbaiki keberfungsian sosial dari kelompok sasaran perubahan, dalam hal ini, individu, keluarga, dan kelompok. Keberfungsian sosial menunjuk pada kondisi dimana seseorang dapat berperan sebagaimana seharusnya sesuai dengan harapan lingkungan dan peran yang dimilikinya.

KKN UIN Alauddin Angkatan ke-55 menggunakan metode intervensi social dalam melakukan pendekatan kepada warga masyarakat di Desa Julumate'ne sebagai salah satu metode dalam mengatasi masalah sosial dan sumber daya manusia (SDM) di Desa Julumate'ne Melalui pendekatan inilah bisa diketahui kemampuan dan kebutuhan masyarakat desa.

Langkah awal yang dilakukan yaitu dengan melakukan survey ke masyarakat. Berbaur bersama mereka dan mendengarkan segala keluhan kesah mereka. Menanyakan informasi tentang kondisi ekonomi, pendidikan, serta sosial dan masyarakat desa. Dari informasi tersebut kemudian dapat diketahui kemampuan yang dimiliki dan apa saja yang

dibutuhkan oleh masyarakat dapat dikembangkan. Kemudian direalisasikan dengan membuat program kerja mencakup hal-hal yang dibutuhkan dengan menitikberatkan pada program keagamaan. Hal ini dilakukan dengan melihat masih kurangnya kesadaran masyarakat dalam melaksanakan perintah Allah. Seperti, mengajar mengaji, menghafal surah-surah pendek, melatih adzan, sebagai salah satu bentuk seni Islami, dan melaksanakan lomba Festival Anak Shaleh. Disamping itu, juga melakukan Pembuatan PKK, pembuatan peta, penanaman pohon, pembinaan di sekolah-sekolah, dan lain sebagainya.

Dari pelaksanaan program-program itulah pendekatan terhadap masyarakat desa dilakukan dan diharapkan mampu memberikan pengetahuan dan kemampuan yang bisa digunakan untuk memperbaiki kesejahteraan dan sumber daya manusia masyarakat desa.

1. Tujuan Intervensi sosial

Tujuan utama dari intervensi sosial adalah memperbaiki fungsi sosial orang (individu, kelompok, masyarakat) yang merupakan sasaran perubahan ketika fungsi sosial seseorang berfungsi dengan baik, diasumsikan bahwa kondisi kesejahteraan akan, semakin mudah dicapai. Kondisi sejahtera dapat terwujud manakala jarak antara harapan dan kenyataan tidak terlalu lebar. melalui intervensi sosial hambatan-hambatan sosial yang dihadapi kelompok sasaran perubahan akan diatasi. Dengan kata lain, intervensi sosial berupa memperkecil jarak antara harapan lingkungan dengan kondisi riil klien.

2. Fungsi Intervensi

Fungsi dilakukannya dalam pekerjaan sosial, diantaranya:

1. Mencari penyelesaian dari masalah secara langsung yang tentunya dengan metode pekerjaan sosial.
2. Menghubungkan kelayan dengan sistem sumber
3. Membantu kelayan menghadapi masalahnya
4. Menggali potensi dari dalam diri kelayan sehingga bisa membantunya untuk menyelesaikan masalahnya

3. Tahapan dalam intervensi

Menurut pincus dan minahan, intervensi sosial meliputi tahapan sebagai berikut:

- 1) Penggalan masalah, merupakan tahap di mana pekerja sosial mendalami situasi dan masalah klien atau sasaran perubahan. Tujuan dari tahap penggalan masalah adalah membantu pekerja sosial dalam memahami, mengidentifikasi, dan

menganalisis factor-faktor relevan terkait situasi dan masalah tersebut,pekerja sosial dapat memutuskan masalah apa yang akan ia selesaikan,tujuan dari upaya perubahan,dan cara mencapai tujuan.panggilan masalah apa yang akan ia selesaikan,tujuan dari upaya perubahan,dan cara mencapai tujuan.penggalian masalah terdiri dari beberapa konten,di antaranya

- ✓ Identifikasi dan penentuan masalah
 - ✓ Analisis dinamika situasi sosial
 - ✓ Menentukan tujuan dan target
 - ✓ Menentukan tugas dan strategi
 - ✓ Stalibilitas upaya perubahan
- 2) Pengumpulan data,merupakan tahap di mana pekerja sosial mengumpulkan informasi yang dibutuhkan terkait masalah yang akan diselesaikan.dalam memalukan pengumpulan data,terdapat tiga cara yang dapat dilakukan yaitu:pertanyaan,observasi,penggunaan data tertulis.
 - 3) Melakukan kontak awal
 - 4) Negosiasi kontrak, merupakan tahap di mana pekerja sosial menyempurnakan tujuan melalui kontrak pelibatan klien atau sasaran perubahan dalam upaya perubahan
 - 5) Membentuk sistem aksi,merupakan tahap dimana pekerja sosial menentukan system aksi apa saja yang akan terlibat dalam upaya perubahan.
 - 6) Menjaga dan mengggkordinasi sistem aksi,merupakan tahap dimana pekerja sosial melibatkan pihak-pihak yang berpengaruh terhadap tercapainya tujuan perubahan.
 - 7) Memberikan pengaruh
 - 8) Terminasi
4. Jenis-jenis pelayanan yang diberikan adalah:
- 1) Pelayanan sosial
Pelayanan sosial diberikan kepada klien dalam rangka menciptakan hubungan sosial dan penyusaian sosial secara serasi dan harmonis diantara lansia,lansia dan keluarganya,lansia dan petugas serta masyarakat sekitar.
 - 2) Pelayanan fisik
Pelayana fisik diberikan kepada klien dalam rangka mempekuat daya tahan fisik pelayanan ini diberikan dalam bentuk pelayanan kesehatan fisioterapi,penyediaan menu

makanan tambahan klinik lansia,kebugaran sarana dan prasarana hidup sehari-hari dan sebagainya.

B. Pendekatan dalam Pemberdayaan Masyarakat

1. Pengertian problem solving

Problem solvin adalah suatu proses mental dan eloktual dalam menemukan masalah dan memecahkan berdasarkan data dan informasi yang akurat, sehingga dapat diambil kesimpulan yang tetap dan cermat (Hamalik,199 : 151). Problem solving yaitu suatu pendekatan dengan cara problem identification untuk ke tahap systesis kemudian dianalisis yaitu pemilihan seluruh masalah sehingga mencapai tahap aplikation selanjutnya compretion untuk mendapatkan solution dalam penyelesaian masalah tersebut. Pendapat lain problem solving adalah suatu pendekatan dimana langkah-langkah berikutnya sampai penyelesaian akhir lebih bersifat kuantitatif yang umum sedangkan langkah-langkah berikutnya sampai dengan penyelesaian akhir lebih bersifat kuantitatif dan spesifik.

CERITA III

KONDISI UMUM WILAYAH DESA JULUMATE'NE KECAMATAN BONTOLEMPANGAN KABUPATEN GOWA

H. Gambaran Umum Kondisi Desa

1. Sejarah Desa Julumate'ne

Desa Julumate'ne merupakan daerah pegunungan/lereng yang terletak di Wilayah Kecamatan Bontolempangan kabupaten Gowa. Desa Julumate'ne berbatasan sebelah Utara dengan Kel. Sapaya (Kec. Bungaya), Sebelah Timur dengan Desa Bontolempangan, Sebelah selatan dengan Kec. Biringbulu, sebelah barat berbatasan dengan Desa Ulujangang. Dengan luas wilayah $\pm 16,18$ Km², jarak dari Ibukota Kecamatan Bontolempangan : 8 Km.

Desa Julumate'ne sebelumnya hanya sebuah wilayah RK/RW dengan nama Bontomate'ne yang merupakan wilayah dari Dusun Lemoa desa Bontolempangan pada tahun 1967 s/d 1988. Kemudian dibentuk menjadi dusun/Lingkungan yang membawahi 3 (Tiga) RW/RK yaitu : RK Bontomate'ne, RK Barua dan RK Pammolongang.

Pada tahun 1989 kampung Gallarran Ulujangang juga dipisahkan dari Desa Sapaya sehingga pada Tanggal 28 Desember 1989 dibentuklah Desa Persiapan Julumate'ne yang membawahi 3 Wilayah Dusun yakni Dusun Bontomate'ne, Dusun Barua dan Dusun Ulujangang, pusat pemerintahan Desa Julumate'ne berpusat di Dusun Bontomate'ne sebagai ibukota Desa.

Pada tahun 1992 Desa Persiapan Julumate'ne resmi jadi Desa Defenitif melalui pemilihan langsung dengan Kepala Desa pertama hasil pemilihan pada waktu itu adalah : Muhammad. S. Yang memerintah sampai pertengahan tahun 2003. Yang kemudian pada pemilihan kedua digantikan oleh Kepala Desa yang terpilih : M. Basri Madi sampai dengan tahun 2014 dan kemudian dijabat oleh Pelaksana Tugas Kepala Desa : H. Sadar Ahdar, S.Sos, M.Si sampai dengan 29 Januari tahun 2017. Pada Tahun 2016 Pemilihan Kepala Desa Serentak dilaksanakan di

Kabupaten Gowa yang diikuti sebanyak 53 Desa. Kepala Desa Julumate'ne Terpilih Periode 2017 – 2023 adalah Irwan, S.H Putra Desa Julumate'ne yang memenangkan pesta demokrasi lokal yang diikuti Tiga pasangan calon. Pada tanggal 02 Pebruari Tahun 2017 Irwan, S.H resmi dilantik oleh Bapak Bupati Gowa masa bakti 2017 – 2023.

Pada tahun 2003 juga wilayah Desa Julumate'ne yakni Dusun Ulujangang juga dipisahkan dari desa induk menjadi Desa Persiapan Ulujangang, sehingga RK Pammolongang juga dijadikan sebuah wilayah Dusun dengan nama Dusun Bontomarannu. Pada tahun 2008 diadakan pemilihan Kepala Desa yang ke-3 di Desa Julumate,ne dan yang terpilih adalah M. Basri Madi kembali. pada awal pemerintahan tahun 2008 tersebut, terbentuk lagi satu dusun yaitu Dusun Bajiminasa yang sebelumnya merupakan bagian dari Dusun Bontomate'ne. Sehingga saat ini Desa Julumate'ne memiliki 4 wilayah Dusun sebagaimana tersebut diatas.

2. Kondisi Geografis

Desa Julumate'ne berada 144 KM dari Ibu Kota Provinsi atau 135 KM dari Kota sungguminasa Ibukota Kabupaten Gowa atau 3 KM Ibukota Kecamatan Bontolempangan. Desa Julumate'ne dengan Luas wilayah 9,33 KM².

Batas-batas wilayah Desa Julumate'ne :

- Sebelah Utara berbatasan dengan Kelurahan Sapaya Utara Kec. Bungaya
- Sebelah Timur berbatasan dengan Desa Bontolempangan Kec. Bontolempangan
- Sebelah Selatan berbatasan dengan Kec. Biringbulu
- Sebelah Barat berbatasan dengan Desa Ulujangang Kec. Bontolempangan

2.1.1. Iklim

Desa Julumate'ne memiliki iklim dengan tipe D4 (3,032) dengan ketinggian 200-700 dari permukaan laut dan dikenal 2 (Dua) musim yaitu musim kemarau dan musim hujan. Pada musim kemarau dimulai pada bulan Juni hingga September dan Musim Hujan dimulai pada bulan Desember hingga bulan Maret. Keadaan seperti itu berganti setiap setengah tahun setelah melewati masa peralihan (musim Pancaroba) sekitar bulan April – Mei dan

bulan Oktober – Nopember. Jumlah curah hujan di Desa Julumate'ne tertinggi pada bulan Januari mencapai 1.182 M (hasil pantauan beberapa stasiun/Pos pengamatan) dan terendah pada bulan Agustus – September.

2.1.2. *Penggunaan Lahan*

Penggunaan lahan Desa Julumate'ne dibedakan menjadi lahan untuk Sawah, Ladang, Perkebunan Cacao, Pemukiman dll.

Tabel 2.1.2.1. Penggunaan Lahan

No.	Peruntukan	Luas	Keterangan
1	Sawah	418 Ha	
2	Ladang	826 Ha	
3	Perkebunan Cacao	18 Ha	
4	Permukiman	132 Ha	
5	Lain-lain	474 Ha	

2.2. Perekonomian Desa

Tabel 2.2.1. Jenis Usaha Yang ada di Desa Julumate'ne

No.	Jenis Usaha	Jumlah	Keterangan
1	KUD	-	
2	Pengrajin Sarung Sutera	-	
3	Pengrajin Batu Merah	-	
4	Pengrajin Anyaman	1	
5	Kelompok Simpan Pinjam	8	
6	Pabrik	4	
7	Pertokoan/Warung	3	
8	Pengrajin Bunga	-	
9	Perbengkelan	3	
10	Pertukangan	34	

- ***Mata Pencarian Penduduk***

Tabel 2.2.2. Mata Pencarian Penduduk Desa Julumate'ne

No.	Jenis Pekerjaan	Jumlah (KK)	Keterangan
1.	PNS	4	
2.	POLRI	-	
3.	Pensiunan	9	
4.	Pedagang	34	
5.	Petani	426	
6.	Pertukangan	2	
7.	Wiraswasta /Jualan	6	
8.	Sopir	10	
9.	Perbengkelan	3	
10.	Ojek	-	
11.	Tenaga Honor	35	
Jumlah			

Tabel 2.2.3. Potensi Peternakan di Desa Julumate'ne

No.	Potensi Peternakan	Jumlah (ekor)	Keterangan
1	Ternak Sapi	255	
2	Ternak Kerbau	0	
3	Ternak Kuda	63	
4	Ternak Ayam	1.915	
5	Ternak Itik	-	
6	Ternak Lainnya	133	

- **Pemilikan Kendaraan bermotor**

Tabel 2.2.4. Kepemilikan Kendaraan Bermotor

No.	Jenis Kendaraan	Volume	Dusun			
			Bontomate'ne	Bajiminsa	Barua	Bontomaranu

1	Pemilik Kendaraan bermotor Roda Empat	10	5	4	-	1
2	Pemilik Kendaraan bermotor Roda Dua	242	77	38	69	58
3	Hand Tractor	5	1	-	1	3

- ***Bahan Bakar Yang digunakan Penduduk***

Tabel 2.2.5. Bahan Bakar yang digunakan Penduduk

No.	Uraian	Jumlah	Keterangan
1	Rumah Tangga yang menggunakan Minyak Tanah untuk Bahan Bakar	22	
2	Rumah Tangga yang menggunakan Kayu Bakar Bahan Bakar	388	
3	Rumah Tangga yang menggunakan Batu Bara Bahan Bakar	-	
4	Rumah Tangga yang menggunakan Gas Bahan Bakar	115	

- ***Penerangan yang digunakan Penduduk***

Tabel 2.2.6. Penerangan penduduk

No.	Uraian	Jumlah	Keterangan
1	Rumah Tangga yang menggunakan Lampu Minyak	27	
2	Rumah Tangga yang menggunakan Listrik :		
	a. Tenaga Diesel	-	
	b. Tenaga Surya	-	

	c. Sumber Tenaga Air	498	
--	----------------------	-----	--

2.3. Keadaan Statistik sosial Budaya Desa

Desa Julumate'ne dengan Jumlah Penduduk 2.112 Jiwa berdasarkan sensus Penduduk dari data Statistik tahun 2010, yang terdiri dari laki-laki 1.026 Jiwa, perempuan 1.086 jiwa dengan jumlah Kepala keluarga (KK) 525 KK dengan penyebaran penduduk Jiwa/ KM² dengan penganut Agama Islam 100 %. Adapun Keadaan Statistik Sosial Budaya desa antara lain sebagaimana tabel dibawah ini :

Tabel 2.3.1. Keadaan dan Jumlah Penduduk

No.	Wilayah (Dusun /Lingkungan)	Laki-laki	Perempuan	Jumlah
1	Dusun Bontomate'ne	412	435	847
2	Dusun Bajiminasa	161	164	325
3	Dusun Barua	239	255	494
4	Dusun Bontomarannu	224	232	456
Jumlah		1.026	1.086	2.112

Tabel 2.3.2. Komposisi Jumlah Kepala Keluarga (KK)

No.	Wilayah (Dusun /Lingkungan)	Jumlah KK	Ket
1	Dusun Bontomate'ne	189	
2	Dusun Bajiminasa	74	
3	Dusun Barua	133	
4	Dusun Bontomarannu	131	
Jumlah		525	

Tabel 2.3.3. Komposisi Tingkat Kemiskinan

No	Lokasi	Jumlah KK	Kaya	Sedang	Miskin	Sangat Miskin	Ket
1	Dusun Bontomate'ne	189	5	40	67	77	
2	Dusun Bajiminasa	74	1	7	32	34	
3	Dusun Barua	133	-	23	42	68	
	Dusun Bontomarannu	131	2	29	37	63	
Jumlah		525	8	99	178	242	

Tabel 2.3.4. Keadaan Jumlah Penduduk Desa Julumate'ne menurut Golongan Umur

No	Golongan Umur	Laki-laki (jiwa)	Perempuan (jiwa)	Jumlah
1.	0 – 3 Tahun	110	78	188
2.	4 – 6 Tahun	123	138	261
3.	7 – 12 Tahun	111	144	255
4.	13 – 15 Tahun	116	112	228
5.	16 – 22 Tahun	110	123	233
6.	23 – 45 Tahun	191	257	448
7.	46 – 60 Tahun	206	177	383
8.	61 tahun keatas	59	57	116
	Jumlah	1.026	1.086	2.112

Tabel 2.3.5. Prasarana Pendidikan Formal

No.	Prasarana	Jumlah	Kondisi
1	SPAS	1 Unit	
2	TK	1 Unit	
3	SD	2 Unit	
4	TKA/TPA	5 Unit	

Tabel 2.3.6. Keadaan Tingkat Pendidikan Desa

No.	Tingkat Pendidikan	Jumlah	Keterangan
1	Tamat SD	315	
2	Tamat SLTP	238	
3	Tamat SLTA	186	
4	Tamat Perguruan Tinggi	9	
5	Tidak Tamat Sekolah	316	
6	Sementara SD	241	
7	Sementara SLTP	103	
8	Sementara SLTA	84	
9	Sementara Kuliah	27	
10	Belum Sekolah	218	
11	Tidak Pernah Sekolah	295	
Jumlah		2.112	

2.4. Diskripsi dan Statistik Prasarana dan sarana

Tabel 2.4.1. Keadaan Sarana dan Prasarana Umum Desa Julumate'ne

No	Jenis	Volume	Lokasi			
			Bontomate'ne	Bajiminas	Baru	Bontomarannu
1	Jalan Aspal	5.500 m				
2	Mesjid	4 Buah				
3	SD	3 Buah				
4	Perkerasan	3.000 m	3450	1800	1200	1600
5	Jalan Tanah	3.000 m	1200	-	3500	2000
6	Jembatan	2 Unit				
7	Posyandu	1 Unit				
8	Pustu	1 Unit				

9	TK	1 Unit				
10	TK/TPA	5 Klp	2	1	1	1
11	SPAS	1 Unit	1			

Tabel 2.4.2. Sarana dan Prasarana Kesehatan

No	Sarana	Jumlah	Ket
1	Puskesmas	-	
2	Pustu	1 Buah	
3	Posyandu	1 Buah	
4	Poskesdes	1 Buah	
5	Bidan Desa	1 Org	

Tabel 2.4.3. Sarana Peribadatan

No	Sarana	Jumlah	Ket
1	Mesjid	4 Buah	
2	Mushollah	1 Buah	
3	TK/TPA	5 Buah	
4	Iman Desa	1 Orang	

Tabel 2.4.4. Prasarana Jalan Darat yang ada di Desa Julumate'ne

No.	Kelas Jalan	Panjang (KM)	Kondisi
1	Jalan Kabupaten	1,850	
2	Jalan Desa	5,000	
3	Jalan Dusun	5,5	
4	Jalan Tani	3,75	

2.5. Diskripsi statistik Pemerintahan Umum

a. *Peran Kepala Desa*

Kepala Desa mempunyai tugas menyelenggarakan urusan pemerintahan, pembangunan dan kemasyarakatan. Kepala Desa mempunyai wewenang :

1. Memimpin penyelenggaraan pemerintahan Desa berdasarkan kebijakan yang ditetapkan bersama BPD
2. Mengajukan rancangan Peraturan Desa
3. Menetapkan Peraturan Desa yang telah mendapat persetujuan bersama BPD
4. Menyusun dan mengajukan rancangan peraturan Desa mengenai APB Desa untuk dibahas dan ditetapkan bersama BPD.
5. Membina kehidupan masyarakat Desa.
6. Membina perekonomian Desa.
7. Mengkoordinasikan pembangunan Desa secara partisipatif.

Sesuai dengan Petunjuk Teknis penyelenggaraan Musrenbang Tahun 2007 Kepala Desa menetapkan Tim Penyelenggara Musrenbang Desa. Adapun tugas tim penyelenggaraan melakukan hal – hal sebagai berikut :

1. Menyusun jadwal dan agenda Musrenbang Desa
2. Mengumumkan secara terbuka tentang jadwal, agenda, dan tempat Musrenbang Desa minimal 7 hari sebelum kegiatan dilakukan, agar peserta dapat melakukan pendaftaran dan atau diundang.
3. Membukukan pendaftaran dan atau mengundang calon peserta Musrenbang Desa.
4. Menyiapkan peralatan dan bahan/materi serta notulen untuk Musrenbang Desa.

Tahap pelaksanaan Musrenbang, Kepala Desa mempunyai tugas untuk :

1. Memaparkan prioritas program/kegiatan untuk tahun berikutnya, dengan memuat jumlah usulan yang dihasilkan pada forum sejenis di tahun sebelumnya.
2. Menjelaskan tentang informasi tentang perkiraan Alokasi Dana Desa.
3. Memaparkan masalah utama yang dihadapi oleh masyarakat Desa.
4. Menetapkan 3 orang sebagai delegasi Musrenbang Kecamatan.

Disamping berperan dalam tahap persiapan dan tahap pelaksanaan Musrenbang Desa, Kepala Desa berperan sebagai nara sumber.

Oleh sebab itu dapat ditarik kesimpulan bahwa Kepala Desa yang merupakan perwakilan dari Pemerintah Desa dalam kegiatan perencanaan pembangunan Desa berperan sebagai berikut :

1. Pelaksana
2. Nara Sumber
3. Fasilitator
4. Mediator
5. Pertanggungjawaban/Mediator

c Struktur Organisasi Pemerintahan Desa Julumate'ne

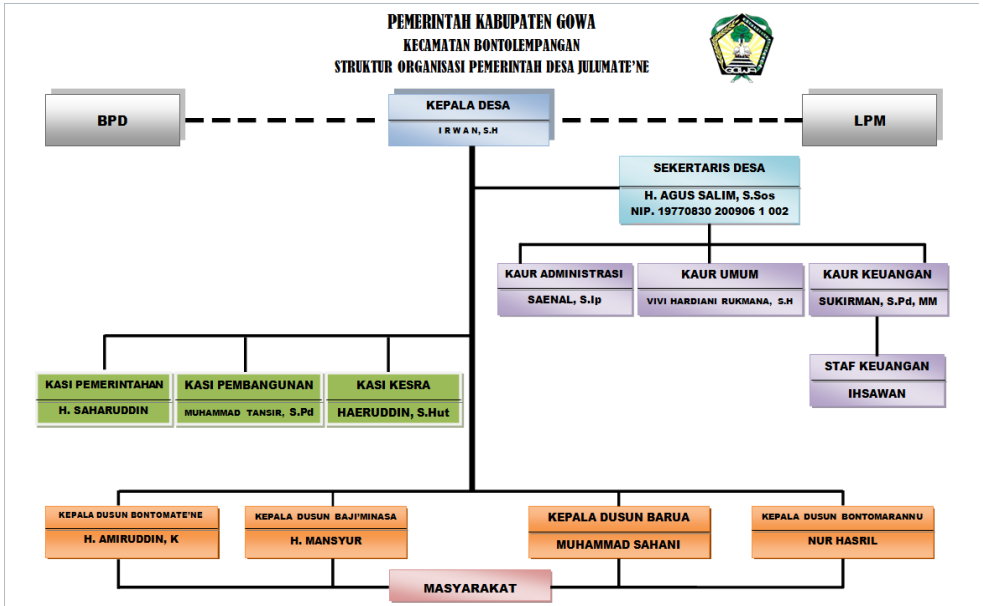

Keterangan : STRUKTUR ORGANISASI POLA MINIMAL

----- Garis Koordinasi

_____ Garis Komando

b. Peran Badan Permusyawaratan Desa (BPD)

Tugas BPD adalah menampung dan menyalurkan aspirasi masyarakat dan menetapkan Peraturan Desa bersama Kepala Desa. Wewenang yang lain antara lain :

1. Menghimpun, merumuskan dan menyalurkan aspirasi masyarakat.
2. Mengawasi pelaksanaan Peraturan Desa dan Peraturan Kepala Desa.

Oleh sebab itu dalam kegiatan penyusunan perencanaan pembangunan Desa, maka BPD berperan antara lain :

Struktur Organisasi Badan Permusyawaratan Desa (BPD)

c. Lembaga Kemasyarakatan

Lembaga Kemasyarakatan atau yang disebut dengan nama lain adalah lembaga yang dibentuk oleh masyarakat sesuai dengan kebutuhan dan merupakan mitra Pemerintah Desa dalam memberdayakan masyarakat.

1. Tugas Lembaga Kemasyarakatan.

Lembaga Kemasyarakatan di Desa adalah membantu Pemerintah Desa dan merupakan mitra dalam memberdayakan masyarakat Desa antara lain :

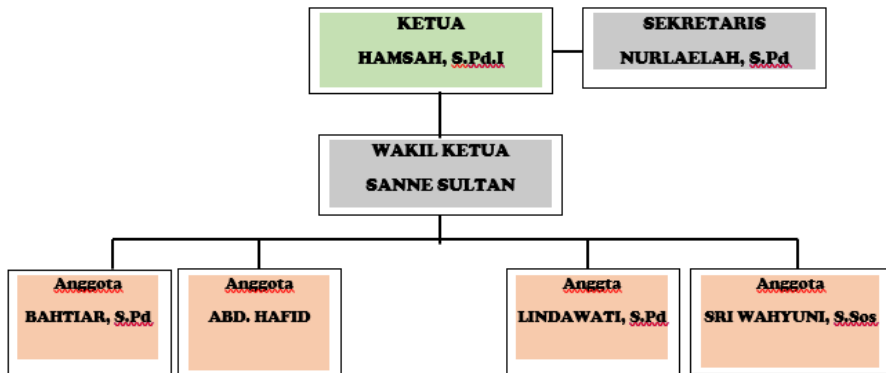

1. Menyusun Rencana Pembangunan secara partisipatif.
2. Melaksanakan, mengendalikan, memanfaatkan, memelihara dan mengembangkan pembangunan secara partisipatif.
3. Menggerakkan dan mengembangkan partisipasi, gotong royong, dan swadaya masyarakat.
4. Menumbuhkembangkan kondisi dinamis masyarakat dalam rangka pemberdayaan masyarakat.

2. Fungsi Lembaga Kemasyarakatan

Fungsi Lembaga Kemasyarakatan di Desa yaitu :

1. Penampungan dan penyaluran aspirasi masyarakat dalam pembangunan.
2. Penanaman dan pemupukan rasa persatuan dan kesatuan masyarakat dalam kerangka memperkokoh Negara Kesatuan Republik Indonesia.
3. Peningkatan kualitas dan percepatan pelayanan pemerintah kepada masyarakat.
4. Penyusunan rencana, pelaksana, pengendali, pelestarian dan pengembangan hasil – hasil pembangunan secara partisipatif.
5. Penumbuhkembangan dan penggerak prakarsa, partisipasi serta swadaya gotong royong masyarakat.
6. Pemberdayaan dan peningkatan kesejahteraan keluarga.
7. Pemberdayaan hak politik masyarakat.

Fungsi LPMD meliputi

1. Penampungan dan penyaluran aspirasi masyarakat dalam pembangunan.
2. Penanaman dan pemupukan rasa persatuan dan kesatuan masyarakat dalam kerangka memperkokoh Negara Kesatuan Republik Indonesia.
3. Peningkatan kualitas dan percepatan pelayanan pemerintah kepada masyarakat.
4. Penyusunan rencana, pelaksanaan, pelestarian dan pengembangan hasil – hasil pembangunan secara partisipatif.
5. Penumbuhkembangan dan penggerak prakarsa, partisipasi, serta swadaya gotong royong masyarakat.
6. Penggali, pendayagunaan dan pengembangan potensi sumber daya alam serta keserasian lingkungan hidup.

Fungsi Lembaga Adat

Lembaga Adat mempunyai tugas untuk membina dan melestarikan budaya dan adat istiadat serta hubungan antar tokoh adat dengan pemerintah Desa. Adapun fungsi Lembaga Adat adalah sebagai berikut :

1. Penampung dan penyalur pendapat atau aspirasi masyarakat kepada Pemerintah Desa serta menyelesaikan perselisihan yang menyangkut hukum adat, adat istiadat dan kebiasaan – kebiasaan masyarakat.
2. Pemberdayaan, pelestarian dan pengembangan adat istiadat dan kebiasaan – kebiasaan masyarakat dalam rangka memperkaya budaya masyarakat serta memberdayakan masyarakat dalam menunjang penyelenggaraan pemerintahan Desa.
3. Penciptaan hubungan yang demokratis dan harmonis serta objektif antara Kepala Adat/Pemangku adat/ketua adat atau pemuka adat dengan aparat pemerintahan Desa.

Tugas dan fungsi Tim Penggerak PKK Desa

1. Tugas

Tim Penggerak PKK Desa mempunyai tugas membantu pemerintah Desa dan merupakan mitra dalam pemberdayaan dan peningkatan kesejahteraan keluarga. Adapun tugas Tim Penggerak PKK meliputi :

- a. Menyusun rencana kerja PKK Desa, sesuai dengan hasil Rakerda Kabupaten.
- b. Melaksanakan kegiatan sesuai jadwal yang disepakati.
- c. Menyuluh dan menggerakkan kelompok – kelompok PKK Dusun/Lingkungan, RW, RT dan Dasa Wisma agar dapat mewujudkan kegiatan – kegiatan yang telah disusun dan disepakati.
- d. Menggali, menggerakkan dan mengembangkan potensi masyarakat, khususnya keluarga yang meningkatkan Kesejahteraan Keluarga sesuai dengan kebijaksanaan yang telah ditetapkan.

- e. Melaksanakan kegiatan penyuluhan kepada keluarga yang mencakup kegiatan bimbingan dan motivasi dalam upaya mencapai keluarga sejahtera.
- f. Mengadakan pembinaan dan bimbingan mengenai pelaksanaan program kerja.
- g. Berpartisipasi dalam pelaksanaan program instansi yang berkaitan dengan kesejahteraan keluarga di Desa.
- h. Membuat laporan hasil kegiatan kepada Tim Penggerak PKK Kecamatan dengan tembusan kepada ketua dewan penyantun Tim Penggerak PKK setempat.
- i. Melaksanakan tertib administrasi
- j. Mengadakan konsultasi dengan ketua dewan penyantun Tim Penggerak PKK setempat.

2. Fungsi

Tim Penggerak PKK Desa mempunyai fungsi

- a. Penyuluh, motifator dan penggerak masyarakat agar mau dan mampu melaksanakan program PKK.
- b. Fasilitator, perencana, pelaksana, pengendali, pembina dan pembimbing gerakan PKK.

Struktur Pkk

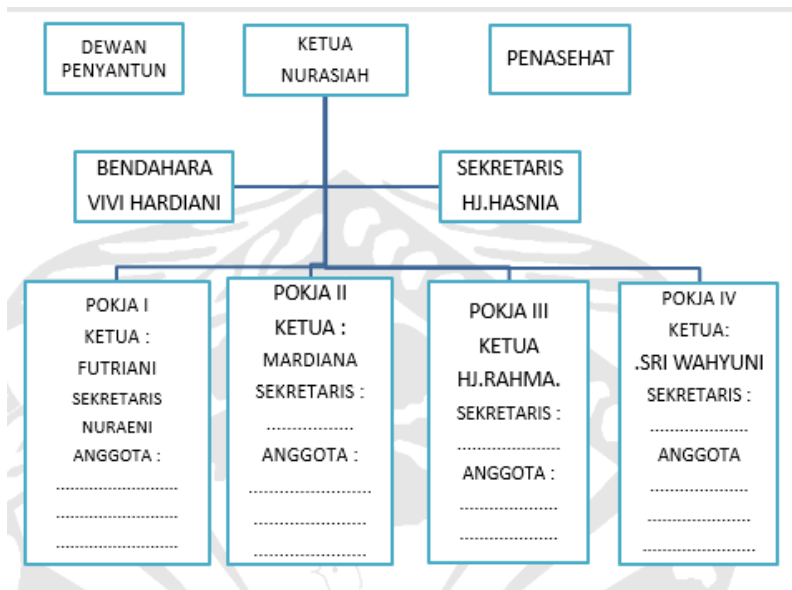

Tugas dan Fungsi RT/RW

1. Tugas
RT/RW mempunyai tugas membantu Pemerintah Desa dalam penyelenggaraan urusan pemerintahan
2. Fungsi
RT/RW dalam melaksanakan tugas mempunyai fungsi :
 - a. Pendataan kependudukan dan pelayanan administrasi pemerintahan lainnya.
 - b. Pemeliharaan keamanan, ketertiban dan kerukunan hidup antar warga.
 - c. Pembuatan gagasan dalam pelaksanaan pembangunan dengan mengembangkan aspirasi dan swadaya murni masyarakat.

- d. Penggerak swadaya gotong royong dan partisipasi masyarakat di wilayahnya.

NO	N A M A PEJABAT	Ketua RK	TINGKAT PENDIDI KAN		
			S D	SL TP	SL T A
1	2	3	4	5	6
1	KUDI	RK MINASATE'NE			
2	SUDDIN	RT I MINASATE'NE			
3.	JAPA.S	RT II MINASATE'NE			
4.	MUDDIN	RK BAJI MINASA			
5.	JAPA	RT I BAJI MINASA			
6.	RABANAI	RT II BAJIMINASA			
7	HANING	RK BARUA			
8	HASYIM	RT I BARUA			
9	MUH SALEH	RT II BARUA			
10	MUH DARWIS	RK II BARUA			
11	ABD HALIM	RT I BARUA			
12	M.ALI BASIR	RT II BARUA			
13	D.NAI	RK PAMMOLONGAN			
14	RANI	RT I PAMMOLONGAN			
15	MANTANG	RT II PAMMOLONGAN			
16	SAHARA	RK BONTOMARANNU			
17	MARONG	RT I BONTOMARANNU			
18	RAPI	RT II BONTOMARANNU			

KETUA RK

Tugas dan Fungsi Karang Taruna.**1. Tugas**

Karang Taruna mempunyai tugas menanggulangi berbagai masalah kesejahteraan sosial terutama yang dihadapi generasi muda, baik yang bersifat preventif, rehabilitatif, maupun pengembangan potensi generasi muda di lingkungannya.

2. Fungsi

Karang Taruna dalam melaksanakan tugas mempunyai fungsi :

- a. Penyelenggaraan usaha kesejahteraan sosial.
- b. Penyelenggaraan pendidikan dan pelatihan bagi masyarakat.
- c. Penyelenggara pemberdayaan masyarakat terutama generasi muda di lingkungannya secara komprehensif, terpadu dan terarah serta berkesinambungan.
- d. Penyelenggara kegiatan pengembangan jiwa kewirausahaan bagi generasi muda di lingkungannya.
- e. Penanaman pengertian, memupuk dan meningkatkan kesadaran tanggungjawab sosial generasi muda.
- f. Penumbuhan dan pengembangan semangat kebersamaan, jiwa kekeluargaan, kesetiakawanan sosial dan memperkuat nilai – nilai kearifan dalam bingkai Negara Kesatuan Republik Indonesia.
- g. Pemupukan kreatifitas generasi muda untuk dapat mengembangkan tanggungjawab sosial yang bersifat rekreatif, kreatif, edukatif, ekonomis produktif dan kegiatan praktis lainnya dengan mendayagunakan segala sumber dan potensi kesejahteraan sosial di lingkungannya secara swadaya.
- h. Penyelenggara rujukan, pendampingan dan advokasi sosial bagi penyandang masalah kesejahteraan sosial.

- i. Penguatan sistem jaringan komunikasi, kerjasama, informasi dan kemitraan dengan berbagai sektor lainnya.
- j. Penyelenggara usaha – usaha pencegahan permasalahan sosial yang aktual.
- k. Pengembangan kreatifitas remaja, pencegahan kenakalan, penyalahgunaan obat terlarang (Narkoba) bagi remaja.
- l. Penanggulangan masalah – masalah sosial, baik secara preventif, rehabilitatif, dalam rangka pencegahan kenakalan remaja, penyalahgunaan obat terlarang (Narkoba) bagi remaja.

d. Kader Pemberdayaan Masyarakat (KPM)

Upaya Pemberdayaan Masyarakat merupakan gerakan yang bercirikan “dari, oleh, untuk masyarakat” (DOUM). Gerakan dari, oleh, untuk masyarakat dapat terjadi apabila ada warga menjadi pelopor atau penggerak. Oleh sebab itu di masing – masing Desa harus ada kader yang disebut dengan Kader Pemberdayaan Masyarakat. Peran Kader Pemberdayaan Masyarakat (KPM) secara umum menjadi fasilitator dalam proses pemberdayaan masyarakat. Adapun pokok-pokok peran Kader Pemberdayaan Masyarakat adalah sebagai berikut :

1. Pelopor, yaitu yang merintis atau melopori gagasan-gagasan kegiatan pemberdayaan masyarakat.
2. Penggerak, yaitu yang memotivasi, mendorong dan menggerakkan partisipasi, swadaya dan gotong royong masyarakat untuk kegiatan pemberdayaan masyarakat.
3. Pembimbing, yaitu yang memfasilitasi, membelajarkan, memberi masukan atau mendampingi kelompok sasaran kegiatan pemberdayaan masyarakat.
4. Perencana, yaitu memproses perencanaan kegiatan secara partisipatif, mulai dari masalah kebutuhan, prioritas dan rencana kegiatan pemberdayaan masyarakat.
5. Perantara, yaitu yang menghubungkan-hubungkan antara berbagai kepentingan atau antara kebutuhan dengan sumber daya untuk kegiatan pemberdayaan masyarakat.

6. Pelaksana, yaitu melaksanakan hal-hal teknis dalam pelaksanaan kegiatan pemberdayaan masyarakat yang belum dapat dilakukan oleh warga masyarakat.
7. Pembaharu, yaitu memperbaiki atau memperbaharui kegiatan pemberdayaan masyarakat ke arah lebih baik atau lebih unggul.

Dari peran KPM tersebut di atas maka peran KPM dalam perencanaan pembangunan Desa dapat sebagai :

- a. Pencari Data.
 - b. Narasumber.
 - c. Pemandu proses perencanaan
1. Data Wisma

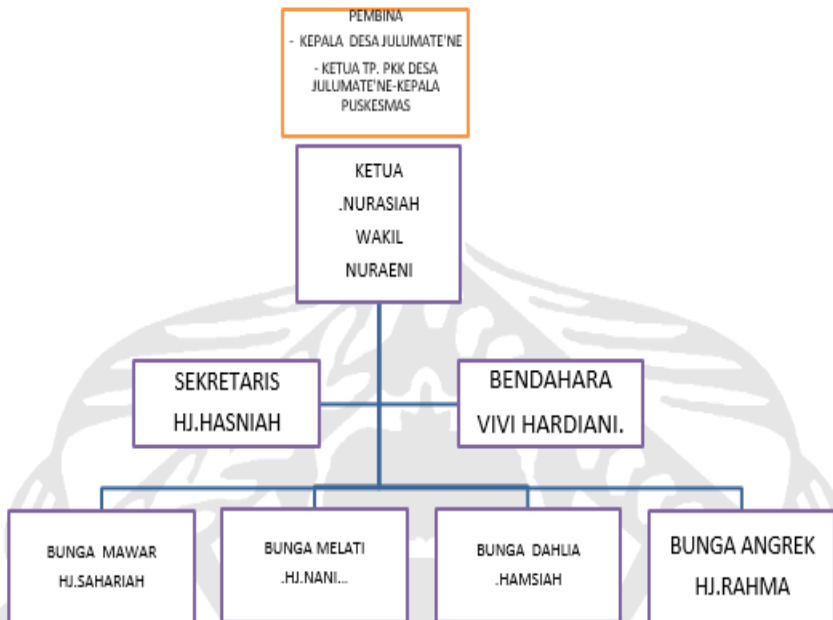

2. Kadarkum

3. Remaja masjid

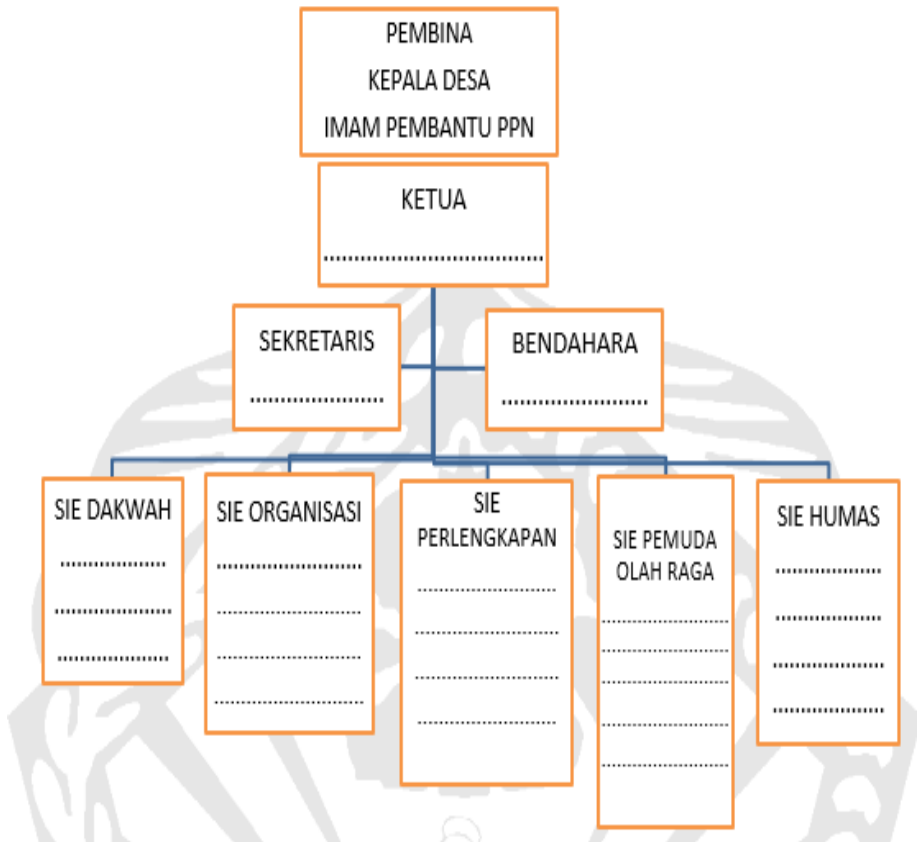

Struktur Organisasi Spas/Paud
Desa Julumate'ne Kecamatan Bontolempangan

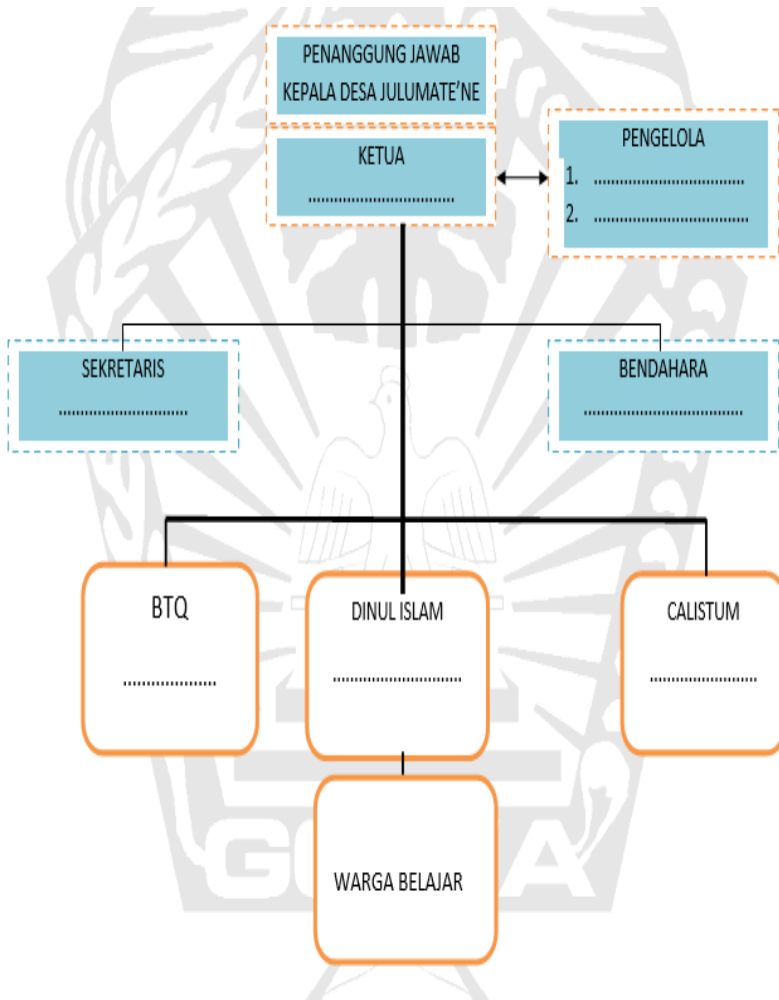

CERITA IV

DESKRIPSI HASIL PELAYANAN DAN PEMBERDAYAAN DESA JULUMATE'NE

I. KERANGKA PEMECAHAN MASALAH

Kuliah Kerja Nyata (KKN) dilakukan dengan berlandaskan kepada Tri Darma Perguruan Tinggi yang terkhusus pada darma ke-3 yaitu “Pengabdian Pada Masyarakat”. Tujuan dilaksanakannya KKN yaitu untuk mengembangkan ilmu pengetahuan yang diperoleh mahasiswa selama mengenyam bangku perkuliahan dan masyarakat dan lingkungannya menjadi rujukan pengaplikasian ilmu pengetahuan tersebut.

Dalam proses pelaksanaan KKN mahasiswa dituntut untuk mampu menganalisa masalah, serta berpartisipasi dan memberikan solusi terhadap masalah yang terjadi di suatu desa/kecamatan atau lokasi KKN. Ada beberapa cara atau metode yang dapat dilakukan untuk mengatasi masalah yang dialami masyarakat desa/kecamatan, baik dari segi sosial, keagamaan, serta pendidikan. Salah satu metode yang seringkali digunakan yaitu kerja sama dan gotong royong yang terorganisir dan sistematis yang di bangun dalam balutan program kerja yang direncanakan.

Selain itu, tahap-tahap analisis yang dibangun berdasarkan pokok permasalahannya adalah diawali dengan membuat suatu rancangan yang berisi empat pilar yang menentukan kelayakan suatu program kerja, antara lain:

1. Kekuatan (*strengths*)
2. Kelemahan (*weakness*)
3. Peluang (*opportunities*)
4. Ancaman (*threats*)

Keempat pilar tersebut dirangkum dalam satu konsep program kerja, di mana konsep tersebut akan dibahas bersama narasumber yang dianggap berkompeten, pada kegiatan seminar program kerja mahasiswa KKN bersama tokoh masyarakat, tokoh agama, dan tokoh pemuda serta segenap masyarakat desa/kecamatan.

A. Program Kerja

LAPORAN KEGIATAN

MAHASISWA KKN UIN ALAUDDIN MAKASSAR

ANGKATAN KE 55 PERIODE 2016/2017

DESA JULUMATE'NE, KEC. BONTOLEMPANGAN, KAB.
GOWA

N o	Bidang Kegiatan	Program Kerja	Target	Tempat	Pelaksana a	Ket
1	Keagamaan	Mengajar TK/TPA	Santri TK/TP A	TK/TPA Se-desa Julumate' ne	Mahasiswa	Terlaksana
		Festifal Anak Sholeh	Santri TK/TP A	Mesjid Al abrar Julumate' ne	Mahasiswa	Terlaksana
2	Sosial Kemasyarakatan	Pembuat an papan nama sekolah dan papan rumah kades julumate' ne	Warga	Desa Julumate' ne	Mahasiswa	Terlaksana
		Mengajar SD dan MTs	Murid SD &MTs	SDI Julumate' ne MIS Guppi Barua	Mahasiswa	Terlaksana

				MTs Al ikhlas		
		Penyuluh an pertanian	Warga	Desa Julumate' ne	Mahasisw a Masyarak at	Terlaksa na
		Julumate' ne cup II	Warga	Desa Julumate' ne	Mahasisw a Karang taruna desa Julumate' ne	Terlaksa na
		Pengadaa n kitab suci Al- qur'an	Warga	Masjid se- Julumate' ne	Mahasisw a	Terlaksa na

J. BENTUK DAN HASIL KEGIATAN PELAYANAN DAN PENGABDIAN MASYARAKAT

Berikut ini merupakan hasil kegiatan selama KKN yang dilaksanakan baik program wajib maupun program tambahan serta program partisipan.

1. Survey/kelliling dusun



2. Seminar program kerja



3. Mengajar di TK/TPA





4. Mengajar di SD dan MTs Desa Julumate'ne





5. Pengadaan papan nama rumah kepala desa dan MTs
Desa Julumate'ne







6. Festival anak shaleh





7. Penyuluhan pertanian dan pembagian bibit pohon





8. Julumate'ne Cup









9. Sabtu bersih



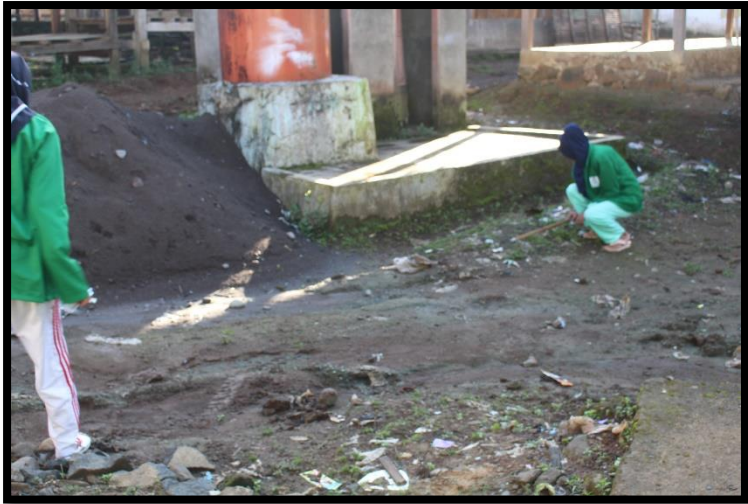

10. Peringatan Isra Mi'raj







CERITA V

PENUTUP

A. Kesimpulan

Kuliah Kerja Nyata (KKN) Merupakan bentuk pengabdian yang dilakukan oleh mahasiswa Universitas Islam Negeri (UIN) Alauddin Makassar kepada masyarakat Desa Julumate'ne Kecamatan Bontolempangan, Kabupaten Gowa. Sebanyak 11 Mahasiswa.

Program-program yang dilaksanakan merupakan kegiatan yang berdasarkan hasil survei dan potensi serta permasalahan yang ada di lokasi KKN. Program tersebut berkontribusi aktif dalam penyelesaian masalah desa mencakup meningkatkan mutu pendidikan, kesehatan, social dan keagamaan. Mahasiswa KKN telah memberi dampak positif terhadap masyarakat sesuai dengan kebutuhan dan masalah yang telah diidentifikasi.

Adapun program utama yang telah dilaksanakan adalah Festival Anak Shaleh yang diadakan di Masjid Al Abrar Dusun Bontomate'ne Desa Julumate'ne dan dihadiri oleh masyarakat Desa Julumate'ne dan diikuti oleh anak-anak TK/TPA se-Julumate'ne. Selain itu juga Terdapat Julumate'ne Cup II yang diadakan di lapangan sepak bola Desa Julumate'ne dan dihadiri oleh masyarakat Desa Julumate'ne dan diikuti oleh klub-klub sepak bola se-Bontolempangan.

B. Rekomendasi

Berdasarkan kegiatan mahasiswa KKN yang telah dilakukan maka kami telah merekomendasikan beberapa hal terhadap pihak-pihak tertentu.

1. Rekomendasi untuk pemerintah setempat
 - Pemerintah Desa lebih memperhatikan masyarakat desa terutama pada dusun yang terletak di wilayah terpencil yang masih sangat membutuhkan pelayanan masyarakat seperti posyandu.
 - Masih dibutuhkannya lembaga-lembaga pendidikan di luar sekolah maka direkomendasikan kepada pemerintah untuk mengadakan rumah baca.

- Pemerintah Desa seharusnya mampu membuka paradigma masyarakat tentang pentingnya wajib belajar 12 tahun. Pemerintah harus memfasilitasi masyarakat kurang mampu untuk dapat mengenyam bangku pendidikan
2. Rekomendasi untuk Lembaga Penelitian dan Pengembangan Masyarakat (LP2M)
 - Masih terdapat beberapa yang ingin dibenahi dan jadi bahan pembelajaran bagi mahasiswa maka kami merekomendasikan agar desa ini tetap menjadi desa binaan UIN Alauddin Makassar terkhusus pada wilayah dusun terpencil seperti Dusun Langkowa
 - Untuk kegiatan KKN selanjutnya diharapkan pemilihan lokasi sesuai dengan tujuan yaitu mengabdikan di daerah pelosok dalam hal ini penempatan tidak lagi di daerah yang terbelakang.
 3. Rekomendasi Untuk Pengabdian Selanjutnya
 - Desa Julumate'ne masih membutuhkan perhatian dalam hal pendidikan dan kesehatan.
 - Desa Julumate'ne masih sangat membutuhkan pengajar di TK/TPA.
 - Beberapa lembaga pendidikan masih membutuhkan inventaris dalam hal ini direkomendasikan kepada pengabdian selanjutnya untuk melengkapi buku di sekolah dan Al-Qur'an di beberapa masjid.

TESTIMONI

A. Testimoni Masyarakat Julumate'ne

1. Irwan S.H Kepala Desa Julumate'ne

Saya selaku Kepala Desa Julumate'ne merasa senang akan kehadiran mahasiswa KKN UINAM Makassar. Kehadiran adik-adik sangat membantu kami dalam menyelesaikan program-program kerja Desa kami dan juga membantu memberdayakan potensi yang ada di masyarakat Julumate'ne ini. Saya mengucapkan banyak terimakasih untuk sumbangsi yang kalian berikan untuk kemajuan Desa kami, saya selaku kepala desa Julumate'ne senantiasa membuka pintu gerbang kami untuk para mahasiswa KKN kapanpun itu, karena semakin banyak interaksi semakin banyak pula ilmu yang akan di peroleh. Mohon maaf jika pelayanan dari desa kami kurang berkenan di hati adik-adik semua, dan semoga pengalaman berKKN di Desa kami dapat membantu perjalanan adik-adik di masa depan.

2. Kepala Dusun Bontomate'ne

Saya selaku kepala dusun Bontomate'ne sangat senang akan kehadiran mahasiswa KKN UIN Alauddin Makassar angkatan 55 ini yang telah berpartisipasi dalam mengembangkan dusun Bontomate'ne baik dalam ruang lingkup wilayah sosial dan kemasyarakatan dengan program kerjanya seperti bakti sosial, mengajar mengaji serta bimbingan akademik kepada anak – anak. Saya berterimakasih atas sumbangsi pemikiran dan tenaga terhadap dusun Bontomate'ne. Semoga untuk tahun tahun berikutnya KKN UIN Alauddin Makassar tetap ada dan bersedia sepenuh hati mengabdikan di desa Julumate'ne khususnya dusun Bontomate'ne.

3. Kepala Dusun Bajiminasa

Saya selaku kepala dusun bajiminasa di desa julumate'ne mewakili masyarakat di dusun bajiminasa mengucapkan banyak terima kasih kepada para mahasiswa KKN. Karena dengan adanya KKN di dusun kami, maka warga-warga yang ada di dusun kami ini jadi termotifasi dengan kegiatan gotong royong, anak-anak di dusun kami juga yang dulunya kekurangan tenaga pengajar maka sekarang sudah ada yang mengajar walaupun hanya dengan waktu yang sangat singkat akan tetapi sangat berkesan bagi anak-anak di dusun kami. Para mahasiswa KKN juga memotifasi anak-anak agar giat belajar walaupun tidak ada yang mengajar. Dengan adanya KKN ini juga membuat para warga yang sebagian besar adalah petani sangat terbantu karena dengan adanya program kerja KKN yaitu penyuluhan pertanian, warga di dusun kami menjadi sangat terbantu dan bisa sedikit demi sedikit mengatasi masalah yang ada di pertanian mereka.

4. Kepala Dusun Barua

Terimakasih banyak untuk adik adik KKN UIN Alauddin Makassar angkatan 55 dimana telah berada di desa Julumate'ne selama dua bulan. Waktu yang sangat singkat untuk kebersamaan kita. Mengabdikan di desa Julumate'ne memberikan kesan baik terhadap dusun Barua pada khususnya. Berbaur dengan masyarakat dan melakukan hal-hal positif serta sikap santun yang diperlihatkan membuat kami merasa senang dengan kehadiran kalian. Saya berharap akan ada lagi KKN Selanjutnya di desa Julumate'ne.

5. Kepala Dusun Bontomarannu

Terima kasih kepada anak KKN Angkatan 55 uin alauddin makassar saya selaku kepala dusun bontomarannu sangat bersyukur dengan adanya KKN karena dengan adanya KKN di dusun kami warga yang ada di dusun kami ini menjadi sangat terbantu karena anak KKN membuat program kerja yang sangat bermanfaat seperti mengajar di sekolah dasar dan mengajar di TK/TPA yang kebetulan di dusun kami sangat kurang akan tenaga pengajar. Anak KKN Angkatan 55 juga

dengan mudah dapat berbaur dengan warga di dusun kami. Dan Memotifasi warga untuk mengembangkan potensi-potensi alam yang dapat menghasilkan keuntungan bagi dusun kami seperti destinasi wisata .

6. Imam Desa Julumate'ne

Saya selaku Imam Desa Julumate'ne merasa berterima kasih kepada mahasiswa KKN Uin Angkt.55 karena berkat mahasiswa kkn 55 ini saya merasa sangat terbantu, entah itu dalam mengajar di TK/TPA dan membantu menghidupkan masjid di desa kami (menjadi imam dan muadzin pada shalat lima waktu) dengan keberadaan mahasiswa kkn ini. Selama dua bulan kalian mengerahkan segala tenaga dan fikiran dalam membantu menyelesaikan dan memecahkan masalah yang ada di Desa kami, semua yang kalian lakukan sangat berkesan baik dan berdampak positif untuk masyarakat Julumate'ne dan insyaAllah kalian akan diberikan balasan yang positif pula oleh Allah Swt. Teruslah berkarya dan tetap semangat dalam situasi apapun. . Harapan kepada kampus uin alauddin makassar tetap menjadikan Desa Julumate'ne sebagai desa binaan, saya pribadi sangat menanti KKN angkatan-angkatan selanjutnya

7. Tokoh masyarakat Desa Julumate'ne

Alhamdulillah saya pribadi merasa sangat bersyukur kedatangan 11 orang tamu yakni para mahasiswa KKN UINAM Angk 55 ini. Terimakasih banyak telah banyak membantu kami, mengerti dengan kebiasaan yang ada di desa kami, dan juga menjaga dan memelihara lingkungan Desa kami. Pengabdian mulia kalian akan selalu kami kenang, ketulusan kalian dalam mengajarkan ilmu kepada anak-anak santri disini semoga diberikan pahala yang berlipat ganda oleh Allah SWT. Semua program kerja yang kalian jalankan tidak ada yang tidak bermanfaat buat Desa kami, penyuluhan pertanian, festival anak sholeh, mendidik anak-anak di Sekolah dan lain sebagainya, semuanya tak lain adalah untuk kemajuan desa kami, terimakasih anak-anakku saya yakin kalian semua adalah generasi penerus yang diimpikan oleh seluruh masyarakat

dimanapun itu, tetap semangat dalam berjuang untuk menggapai cita-citamu dan tentunya selalu ikut sertakan Allah yang maha kuasa dalam segala urusanmu nak.

8. Ibu Posko

Kalian telah berhasil membuat Ibu merasa kehilangan, Ibu sudah anggap kalian seperti anak Ibu sendiri sejak dua bulan yang lalu tepatnya saat kalian pertama kali menginjakkan kaki kalian kerumah ini, menjaga dan mengurus kalian merupakan suatu kesyukuran tersendiri buat Ibu, Ibu merasa memiliki teman baru untuk saling berbagi cerita, dan rumah ini seketika menjadi ramai dengan kehangatan tawa candaan kalian, anak ibupun seketika pula bisa memiliki banyak kakak penyayang seperti kalian semua. Sikap sopan dan rasa hormat kalian yang membuat Ibu selalu rindu, namun sayang sekali saya bisa merasakan hidup berdampingan dengan kalian hanya dalam waktu dua bulan, maafkan untuk semua tingkah laku Ibu yang kurang menyenangkan, jaga diri kalian baik-baik, jaga persaudaraan kalian, hindari keegoisan dan saling membantulah kalian, Ibu sudah tidak tinggal bersama kalian lagi harap jaga pesan ibu dengan baik-baik. Terimakasih untuk semua yang telah kalian berikan selama dua bulan baik tawa, duka, kebersamaan, keceriaan dan keramaian yang menyenangkan. Semoga kalian cepat menemukan kesuksesan kalian masing-masing. Jangan lupa untuk tetap berinteraksi, dan jangan lupa untuk datang kerumah ini lagi, pintu rumah ini selalu terbuka karna Ibu selalu merindukan kedatangan kalian

B. Testimoni Mahasiswa KKN Angk. Ke- 55

Nama : Sulaeman
Jurusan : Hukum Pidana Dan Ketatanegaraan
Fakultas ; Syariah Dan Hukum

Assalamualaikum wr wb

Kuliah Kerja Nyata (KKN) merupakan implementasi dari Tri Dharma Perguruan Tinggi yakni Pendidikan, Penelitian dan Pengabdian. Khusus untuk KKN adalah pengabdian, dimana kita harus mengabdikan diri ditengah-tengah masyarakat mengorbankan seluruh potensi yang kita miliki selama dibangu perkuliahan baik dari segi pengorbanan materi maupun non materi (pikiran) hanyalah untuk membangun sebuah desa yang kita tempati ber-KKN inilah yang dimaksud dengan pengabdian, dan tatkala penting KKN juga memberikan banyak cerita indah dan pengalaman yang tidak pernah terlupakan selama 2 bulan berada dilokasi. Desa Julumate'ne Kecamatan Bontolempangan Kabupaten Gowa merupakan lokasi KKN yang kami tempati selama 2 bulan lamanya adalah berinteraksi ditengah-tengah masyarakat baik dari para kaum pemuda-pemudi para santri/santriawati, siswa(i) SD, dan MTs, tokoh agama, masyarakat, pemuda, kepala desa dengan perangkatnya serta para aparatur pengaman desa. singkat cerita bahwa pengalaman membuat renungan bagi diri saya pribadi bahwa selama saya berada dilokasi ternyata apa yang didapatkan ilmu dikampus tidak selamanya sesuai dengan dilapangan. Disamping itu teman-teman posko seperjuangan tatkala penting juga yang memiliki banyak cerita unik dan telah memberikan makna kehidupan bahwa singkatnya adalah perbedaanlah yang membuat kita kuat, membuat lebih indah dan membuat kita menyatu.

Nama : Ibnu Taimiyah
Jurusan : Ilmu Komunikasi
Fakultas : Dakwah Dan Komunikasi

Assalamu Alaikum , saya Ibnu Taimiyah biasa dipanggil Ibnu, Nila dll. Mendengar kata KKN, tentu saja ada banyak hal yang terlintas dipikiran kita semua. Dan tentunya orang yang pernah ber-KKN punya pengalaman yang berbeda-beda termasuk saya pribadi.

Berawal dari hari jumat tgl 24 maret 2017 kami dikumpulkan di LP2M dan kemudian pukul 10.00 wita kami di berangkatkan ke Lokasi KKN, yang kebetulan saya ditempatkan di

Kabupaten Gowa Kecamatan Bontolempangan Desa Julumate'ne untuk mengabdikan dan terjun langsung ke Masyarakat selama 2 bulan.

Bertemu dengan 10 orang dengan karakter berbeda, memberi saya banyak pengalaman yang sangat berharga dan tentu saja dapat berguna di kehidupan saya berikutnya baik ketika masih dibangku perkuliahan maupun saat didunia kerja nantinya. Pada awal pertemuan dengan 10 teman hidup saya yang nanti akan hidup bersama-sama selama 2 bulan.

Ditempatkan di Julumate'ne merupakan kebahagiaan tersendiri bagi saya, dimana masyarakat di Desa ini sangat welcome dengan kedatangan kami. Tentu saja ini membuat saya susah melupakan kenangan yang ada di desa Julumate'ne. Dibawah langit desa Julumate'ne ini ada banyak pengalaman baru yang membekas diingatan saya, contohnya suasana Desa Julumate'ne yang masih sangat natural, jauh dari hiruk pikuk keramaian perkotaan yang memuakkan. Di Julumate'ne ini udaranya masih sangat segar, polusi? Jangan berani Tanya kalau soal itu di Julumate'ne sebab, asap kendaraan yang menyebabkan polusi udara masih sangat kurang di Julumate'ne ini. Bagaimana tidak pohon di Julumate'ne masih tumbuh dengan bahagianya. Beda dengan suasana perkotaan, yang selalu saja lahan kosong semuanya disulap menjadi perumahan. Memangnyanya dunia ini Cuma untuk perumahan, mau dikemanakan jantung kehidupan(hutan) kalau seperti itu terus. Haduh..kenapa saya sampe ke pembahasan ini

Oiya yang Paling unik di Julumate'ne itu ada motor ojek yang digunakan masyarakat setempat mengangkut hasil dan alat pertanian mereka yah intinya untuk memudahkan mobilisasi ke kebun mereka. Motor ini menyebabkan sedikit kebisingan. Bentuknya pun sudah dimodifikasi oleh masyarakat setempat sehingga bisa digunakan dilahan yang sangat ekstrim sekalipun. Kalau diliat-liat motor ini bisalah bersaing dengan motor trail, intinya Handalkiii hahahahaa.

Selain itu yang membuat saya terharu adalah semangat belajar anak di desa Julumate'ne yang sangat besar, padahal bisa dibayangkan mereka ini masih jauh dari modernisasi dan fasilitas belajar mengajar yang kurang memadai. Melihat hal ini didepan mata saya sendiri, membuat saya sadar, saya harus lebih bersemangat lagi

dalam belajar, anak-anak disini saja semangatnya seperti api yang berkobar-kobar.

Kenangan yang paling sulit dilupakan adalah kenangan bersama ke 10 teman hidup saya selama 2 bulan, dengan berjuta karakter yang menghasilkan banyak warna berbeda sehingga suasana posko julumate'ne menjadi lebih indah dan sulit dilupakan.

Yang pertama ada *sulaeman* si kordes yang paling sering dibully di posko, karena terkadang keputusan yang diambil tidak pernah dimusyawarahkan terlebih dahulu dengan kami selain itu dia juga terlalu sering menggampangkan sesuatu. Selanjutnya *Amal saga*, orangnya cerdas, cekatan dan paling bijak dalam mengambil keputusan, dia juga malas mandi tapi kalau dipikir-dipikir tidak ada yang bisa menyaingi rekor saya yang juga malas mandi hahahaah kalau masalah itu saya tetap juara bertahan. Berikutnya ada *Muhammad Anwar*, dia berbanding terbalik dengan saya, anwar ini orangnya sangat perfeksionis dalam hal penampilannya, dan tentu saja dia paling rajin mandi. Selanjutnya *Andi Muzdalifah* orang sinjai yang satu ini orangnya baik dll saya lebih seirng memanggil dia dengan muzdalifah dibandingkan dnegan nama ifah, saya memanggilnya demikian karena saya ingin beda saja cara memanggilnya dengan yang lain dan tentu saja saya nyaman memanggilnya dengan muzdalifah dibanding ifah. Selanjutnya ada *siti aminah* si cewek anggun julumate'ne. *Hasmiah* orang yang kocak, dan ternyata tidak secalm wajahnya. *Siti suryani*, sekampung saya.. suaranya sangat merdu apabila sedang mengaji. Selanjutnya *wahyuni sri rabayu*, si akamsi ini sangat kocak menghampirilah kocaknya dengan saya, oleh karena itu saya suka bercanda dengan akamsi ini. Selanjutnya *Annisa nina lutfiana*, perempuan yang memiliki suara yang sangat besar tapi ramah dengan semua orang. Dan terakhir *Dian Purnamasari* alias bima saya lebih sering memanggil dia dengan sebutan bima karena kebetulan dia berasal dari bima, dia juga memiliki Bahasa yang berbeda dari kami semua. Masakan yang dimasakpun terkadang saya bercanda sambal berkata” rasa Bima ki...”karena masakan dian ini didominasi oleh bawang, mungkin karena di daerah asalnya terlalu banyak bawang jadi efeknya demikian.

Memahami ke 10 orang berbeda ini tidak disangka bisa saya lakukan dalam waktu singkat. Mungkin inilah makna dari kalimat

kebersamaan bisa menjawab semuanya. Terima kasih banyak saya ucapkan kepada Kepala desa Julumate'ne dan ibu desa. Dan tentu saja Tuan rumah yang telah bersedia menampung kami selama 2 bulan. Terima kasih banyak kepada warga Julumate'ne yang telah menerima saya dan teman-teman selama 2 bulan ini. Dan tentu saja teman-teman seperjuangan saya, perjuangan kita belum berakhir sampai disini yah lepas penarikan. Masih ada banyak hal yang menanti kita semua didepan sana. Semoga tali silaturahmi kita tidak berhenti sampai disini saja. Kita harus tetap melanjutkan ikatan silaturahmi sampai kapanpun.

Terakhir, saya mau bilang kepada teman-teman untuk tetap bersemangat karena selangkah lagi untuk meraih toga. Semangat para pejuang skripsi, doakan semoga saya juga bisa menemukan judul yang tepat untuk tugas akhir saya hahahahaah. Pesan saya yang terakhir dan mungkin sedikit tidak nyambung dengan apa yang saya bahas

“Lestari Alamku Jayalah Bangsa Dan Tanah Airku”

Nama : Amal Saga
Jurusan : Fisika
Fakultas : Sains Dan Teknologi

Pada Tanggal 24 Maret 2017 Tepatnya Pada Hari Jumat Sekitar Pukul 09.00 Wita Kami Di Kumpulkan Di Halaman LP2M Untuk diberangkatkan Ke Lokasi KKN Untuk Mengabdikan Kepada Masyarakat Selama 2 Bulan. Kami berjumlah 90 mahasiswa di tempatkan di kecamatan Bontolempangan Kabupaten Gowa. Prov. Sulawesi-selatan. Di kecamatan ini terdapat delapan desa, dari 90 mahasiswa yang ditempatkan di kecamatan Bontolempangan dibagi menjadi 8 posko, dari 8 posko ditempatkan sebanyak 11 mahasiswa pada 6 posko dan ada dua desa yang terdapat 12 mahasiswa.

Saya sendiri ditempatkan di desa Julumate'ne bersama sepuluh teman saya yang lain, dimana dari 11 mahasiswa yang di tempatkan di posko ini berasal dari jurusan yang berbeda dan juga dari daerah yang berbeda. Saya sendiri Amal Saga dari jurusan

fisika fakultas sains dan teknologi, asal daerah dari kabupaten Enrekang.

Namun walaupun kami 11 orang yang ditempatkan di posko julumate'ne bersal dari jurusan dan daerah yang berbeda, namun kami dipersatukan dalam almamter yang sama, almamater hijau kebanggaan kami di kampus peradaban Universitas Islam Negri Alauddin Makassar

Pada awal pemberangkatan ke lokasi KKN kami semua belum begitu akrab, namun dengan seiring berjalannya waktu, dengan tinggal di tempat yang sama, makan bersama, dan sering melakukan aktifitas bersama, kami merasakan bahwa kami seakan satu keluarga baru yang hadir di desa julumate'ne, segala suka maupun duka kami rasakan bersama selama dua bulan lamanya, canda tawa hadir dalam setiap aktifitas yang kami lakukan, saling mengejek teman bahkan menjahili teman yang lain merupakan suatu hal yang suatu saat nanti kami rindukan.

Hadir di desa julumate'ne merupakan suatu kebanggan tersendiri bagi kami, masyarakat di Desa ini menerima baik kedatangan kami, orang tua, anak-anak, bahkan anak muda di desa ini begitu akrab dengan kami. Di desa ini, kami banyak mendapatkan pengalaman yang menjadi ilmu bagi kami, hadir dan terjun langsung berhadapan dengan masyarakat adalah hal yang sedikit berbeda dengan kehidupan kampus, namun kami tetap optimis untuk setidaknya dapat memberikan kontribusi terhadap masyarakat setempat dengan pengalaman yang kami dapatkan di organisasi kampus maupun luar kampus, serta dengan ilmu yang kami dapatkan dari dunia kampus.

Di desa julumate'ne ini kami jumpai sosok yang layak menjadi panutan, yah, namanya adalah jamila spd.i, sapaan akrabnya ibu' jamila, guru SDI julumate'ne. sekaligus Pembina TK/TPA di salah satu mesjid di desa ini, adalah sosok yang selalu memberikan bimbingan kepada anak-anak di desa ini yang berkaitan dengan keislaman, sesuatu yang sudah jarang kita temui dalam masyarakat di tengah perkembangan dan kemajuan dunia sekarang ini, masih ada orang yang peduli membangun masyarakat dengan membentuk kepribadian islam kepada anak-anak yang

nantinya memegang peranan penting dalam menentukan kemajuan bangsa dan negara

Seiring berjalannya waktu di lokasi KKN, dengan berbagai kegiatan yang kami lakukan, berinteraksi dengan warga, kami merasa seakan-akan sudah menjadi warga Julumate'ne, terutama di rumah yang menjadi posko kami seakan sudah menjadi rumah bagi kami. Tetesan air mata pun tak bisa kami bendung saat tiba masanya penarikan, baik dari kami mahasiswa KKN, maupun dari masyarakat setempat, seakan tak mau terpisahkan, namun inilah proses kehidupan, setiap ada awal pasti ada akhir.

Harapan kami mudah-mudahan kehadiran kami di desa Julumate'ne meninggalkan kesan yang baik, mudah-mudahan hubungan komunikasi dapat terjalin terus antara mahasiswa KKN angkatan 55 dengan masyarakat setempat adapun kalau ada kehilafan kami, kami hanya bisa meminta maaf yang sebesar-besarnya. Karna pada dasarnya manusia hanya terus berusaha mencapai titik kesempurnaan, namun percayalah bahwa manusia tidak akan bisa mencapai titik itu.

Nama : **Muhammad Anwar**
Jurusan : **Ilmu Politik**
Fakultas : **Ushluhuddin Dan Filsafat**

Satu kata yang dapat mewakili semua kesan saat berKKN adalah *Alhamdulillah*. *Alhamdulillah*, di KKN ini saya ditempatkan di desa Julumate'ne kecamatan Bontolempang Kabupaten Gowa dengan 11 teman posko yang begitu baik hati dan pengertian. Di dalam 1 posko ini, kami memiliki banyak perbedaan, mulai dari jurusan, fakultas, asal daerah, sifat kami dan lain sebagainya yang tidak bisa saya sebutkan dan jabarkan satu persatu. Banyaknya perbedaan tersebut yang kemudian menyatukan kami menjadi 1 keluarga kecil yang dinaungi akan kebersamaan.

Setelah beberapa hari menyesuaikan diri satu sama lain, sering makan bersama, menjalankan proker bersama dan duduk cerita bersama, suasana di posko kami menjadi hidup. Tingkah konyol mereka, kekocakan mereka, kegalan mereka, tanpa malu-

malu lagi, itu semua mulai di tampilkan. Saya sangat menikmati kebersamaan mereka. Pengalaman baru dengan lingkungan serta cuaca yang berbeda menjadikan saya mengerti akan kehidupan yang dialami orang lain, di desa julumate'ne ini saya banyak belajar mandiri, hal-hal yang tidak pernah saya lakukan dirumah saya lakukan di tempat KKN.

KKN mengajarkan saya apa itu arti memberi, keiklasan, kerja keras, kerjasama, dan yang paling penting bagi diri saya adalah melatih kesabaran karena begitu banyaknya perbedaan sifat. Alhamdulillah, keluarga dari Bapak Irwan S.H menyambut kami dengan hangat ketika pertama kali kami sampai di posko. Mereka semua sangat baik kepada kami. Dengan begitu, kami merasa nyaman tinggal bersama mereka selama 2 bulan KKN walaupun sedikit ada suka dan duka yang kami dapatkan selama di posko. Masyarakat desa julumate'ne sepertinya telah terbiasa akan hadirnya mahasiswa KKN.

Ketika kami lewat di depan rumah mereka, kami diberikan senyuman hangat dari mereka dan kadang pula kami disuruh mampir di rumah mereka. Selama melakukan proses KKN di sini ada beberapa program kerja yang kami lakukan yaitu Festival Anak Sholeh, Mengajar di sekolah, Mengajar Mengaji, Bakti sosial, Penyuluhan Pertanian, Julumate'ne Cup II, Pembuatan Papan Nama Sekolah, Papan Nama Rumah desa. Antusias masyarakat desa julumate'ne terhadap proker yang kami buat sangat direspon baik oleh mereka dalam menyukseskan setiap proker yang kami lakukan.

Pada saat pelaksanaan julumate'ne Cup II masyarakat lebih lagi antusias dalam pelaksanaannya dikarenakan warga di sana lebih menyukai olahraga. Dan saya juga ikut berpartisipasi dalam perlombaan ini berhubung saya mempunyai pengalaman dalam bidang sepak bola, saya mewakili dari desa julumate'ne, dengan nomor punggung 3, ketika saya main di lapangan saya merasa menjadi seorang pemain handal karena saya banyak digemari gadis-gadis di sana, ketika saya menendang bola saya disorakin oleh para gadis-gadis. Alhamdulillah hasilnya memuaskan kami masuk final dan mendapatkan juara dua. Akan tetapi, saya tidak lupa bahwa ada seorang gadis dengan senyuman manis yg memberiku semangat yang luar biasa melebihi para pendukung saya.

Saya dan teman-teman meluangkan waktu kosong untuk mengunjungi beberapa tempat wisata yang ada di Julumate'ne yaitu Batu Putih, Ta'buakang, Bukit Julmat. Satu hal yang menjadi perhatian saya di desa itu kurangnya kesadaran orang tua akan pentingnya pendidikan. Ketika anak mereka tidak ke sekolah mereka terlihat santai saja, tidak begitu memusingkan hal tersebut. Oleh karena itu, saya berpesan kepada para orang tua untuk lebih tegas dalam mendidik anaknya, jika anaknya dapat memiliki wawasan yang luas mereka akan menjadi orang yang berguna kedepannya.

Setelah dua bulan di desa Julumate'ne kami melakukan kegiatan rama tamah sebelum acara penarikan. Pada sore harinya saya dan teman-teman membagi tugas dalam menyiapkan acara rama tamah. Di khusukan cowok mengatur tempat dan pameri, kemudian perempuan mengatur konsumsi dan dekorasi.

Acara malam rama tamah di rangkaian bacaan ayat suci Al-Quran, sepatah kata dari kordes, sepatah kata dari Pak Desa, pesan dan kesan dari teman-teman, persembahan karaeng untuk Pak Desa dan di akhiri dengan hiburan.

Nama : Andi Muzdalifah
Jurusan : Teknik Arsitektur
Fakultas : Sains Dan Teknologi

Menjadi bagian dari keluarga KKN (Kuliah Kerja Nyata) angk. 55 merupakan hal yang sangat berharga bagi saya pribadi. Ada banyak cerita yang dapat menjadi pelengkap kaleidoskop kehidupan saya. Ada banyak cerita suka dan duka selama menjalani masa KKN selama 2 bulan saking banyaknya mungkin dikertas ini tidak mampu lagi menampung ceritaku selama 2 bulan berada di Desa Julumate'ne, desa ini merupakan salah satu desa yang ada di Kecamatan Bontolempangan yang konon katanya desa ini berbentuk seperti kupu-kupu menurut Pak Desa Julumate'ne HAHHAHAH.

Saat pertama kali menginjakkan kaki di Kantor Kecamatan yang ada dalam benak saya adalah bagaimana caranya saya bisa

hidup bersama dengan orang yang saya tidak kenal sama sekali dalam kurun waktu 2 bulan pada waktu itu berbagai bentuk kecemasan ada dalam pikiran saya.

Setibanya di posko masing-masing kebetulan saya dapatnya posko desa julumate'ne, kami dijemput oleh pak desa julumate'ne. Pada saat itu saya takjub melihat Pak Desa Julumate'ne Irwan S.H yang masih sangat muda, awalnya saya pikir dia hanya warga biasa yang kebetulan diperintahkan untuk menjemput kami mahasiswa KKN namun ternyata cek percek dia adalah kepala desa Julumate'ne. Pada hari itu setiba di posko ibu desa Karmila beserta anaknya Mirshal usianya sekitar 1 tahun yang menunggu kami di teras rumah. Ibu Desa nya pun ternyata masih sangat muda saking mudanya ibu desa julumate'ne ternyata seusia dengan kami.

Alhamdulillah patut disyukuri masyarakat desa Julumate'ne sangat welcome dengan kedatangan kami. Namun selama di Desa ini saya cukup kesulitan berkomunikasi dengan masyarakat asli desa ini karena mereka menggunakan Bahasa makassar sementara saya adalah orang bugis tulen yang dari kecil menggunakan Bahasa bugis. Namun sangat disyukuri anak di desa julumate'ne sangat ramah terhadap kami pendatang yang bahkan baru dikenalnya membuat saya merasa terharu melihat antusias mereka terhadap kami semua.

Salah satu pengalaman yang tidak terlupakan adalah ketika sabtu gotong royong, dimana kegiatan pada hari itu adalah gotong royong membuat jalan tani. Hari itu sangat istimewa karena orang penting sekelas pak kacadis datang untuk terjun langsung bergotong royong bersama warga setempat. Setelah gotong royong kami mahasiswa KKN dari posko Julumate'ne, Ulujangan, Paranglompoa, Bontolompangan bersama warga setempat, pak kepala desa julumate'ne, pak camat, beserta pak kacadis berjalan bersama-sama untuk pergi ke Batu Eja yang katanya sih sungai yang indah pemandangannya. Perjalanan menuju sungai itu lumayan menantang apalagi hari itu hujan jadi hari itu kekuatan fisik kami sangatlah diuji. Dan untuk pertama kali dalam hidup saya berjalan kaki sejauh itu, hari itu salah satu dari teman posko saya Mia berkata 'perjalanan hari ini sebelasduabelas perjalanan kalau mendaki ke Tanralili, Pernyataan itu membuat saya berkata dala hati 'wah pantas rasanya tenaga saya sudah ingin habis sebelum sampai ditujuan utama yakni sungai batu eja. Syukurnya saya dan teman-teman berhasil sampai dengan selamat meskipun dilanda ras lelah yang berlebihan. Namun rasa lelah itu hilang ketika melihat pemandangan disekitar sungai dan suara gemercik air yang menenangkan. Apalagi

ketika kami disuguhi kamera rasa lelah itu sontak menghilang tiba-tiba seolah lelah kami terbayarkan oleh kamera itu hahahaha :-D. Sepulang dari batu eja kami berjalan kaki lagi sampai dirumah pak dusun barua kemuadain melanjutkan perjalanan kembali pulang ke posko dengan menggunakan mobil kepala desa ulujangan. Terima kasih banyak pak telah memberi tumpangan pada hari itu,saya tidak adak melupakannya.

Sebenarnya masih banyak lagi ceita yang ingin saya ceritakan,tapi seperti saya katakan kertas ini tidak akan bisa menampung cerita saya. Akhir kata terima kasih banyak teman posko yang telah menemani hari-hari saya selama 2 bulan *Siti Aminah* sohib pertama saya,orang yang sejiwa dengan saya,pokoknya semua serba nyambung dan nyaman kalo sama ini anak, *Hasmiah* sohib kedua saya orangnya kocak,gila dan lucu pokoknya kalo sama dia saya tidak bisa berhenti ketawa karena tiap yang dilakukan pasti lucu, *Ibnu taimiyah* ,si cowok sangar tapi punya senyum yang sangat manis. Kesan pertama melihat ibnu,saya pikir dia adalah seorang preman dsb karena postur tubuh tinggi dan di dukung dengan muka sangarnya. Awalnya saya tidak berani sama sekali berinteraksi dengan orang ini, mungkin efek wajahnya terlalu sangar hahahaha..tapi seiring berjalannya waktu dia ternyata tidak sesangar mukanya,semuanya diluar dugaan. Semakin dikenal ternyata ibnu orangnya baik dan yang paling mengejutkan dia ternyata juga gokil bahkan menghampiri gila ,dia memiliki banyak istilah-istilah baru, dan lucunya isitilah nya semuanya serba disingkat dan istilahnya itu bisa menyebar ke seluruh orang diposko bahkan di seluruh kawasan julumate'ne city. Dan ibnu ini paling bisa diajak bercanda,saking bisanya terkadang saya tidak bisa bedakan yang mana serius dan mana bercanda, *Siti Suryani* sipemilik suara merdu baik ketika menyanyi maupun mengaji, *Wahyuni Sri Rabayu* chefnya posko julumate'ne pokoknya kalo dia dijadikan istri terjamin hidupmu, karena pintar sekali masak ,*Dian purnamasari* orang bima, dia baik tapi kadang terlalu suka menyuruh orang piss dian hahahaha, *Amal saga* se fakultasku, orangnya cerdas, bijaksana dalam mengambil keputusan, *Annisa Nina lutfiana* baik dan memiliki suara yang besar ,*Mubammad Anwar* si cowok sejuta pomade, yang rambutnya selalu mengkilap karena itu pomade, dan *Sulaeman* yang selalu menggampangkan sesuatu tapi yang saya salutkan dia orangnya sangat penyabar meskipun ditindas. Kalian semua membuat pengalaman KKN saya menjadi unforgettable moment in my life.

Kalian dengan berbagai macam karakter membuat pikiran saya terbuka bahwa tidak ada orang yang memiliki karakter yang sama di dunia ini. Terima kasih banyak karena telah memberi warna baru dalam hidup saya, berjumpa dengan kalian adalah salah satu hal yang paling saya syukuri semasa hidup saya. Sekali lagi terima kasih kawan seperjuangan, semoga kita masih bisa dipertemukan dikehidupan selanjutnya sebagai orang yang sukses dibidang kita masing-masing.

Nama : Siti Aminah
Jurusan : Ekonomi Islam
Fakultas : Ekonomi Dan Bisnis Islam

Assalamualaikum wr wb. Baiklah pada kesempatan ini saya akan sedikit bercerita tentang apa yang alami di tempat saya ber KKN sekaligus saya sendiri memang masih ingin bernostalgia dengan masa kehidupan saya di tempat KKN. Alhamdulillahirobbil'alamin, pertama saya ucapkan rasa syukur saya kepada Allah karena telah memberikan saya waktu dua bulan yang sangat berharga ini, kenapa saya katakan berharga? Karena di waktu dua bulan yang singkat ini saya dipertemukan dengan teman baru, sahabat baru dan keluarga baru, bukan hanya itu, ilmu baru dan pengalaman berharga juga saya dapatkan disana, yahh pengalaman yg sangat berharga yang tidak bisa digantikan dengan rupiah sebesar apapun nominalnya.

Tepat pada tgl 24 Maret 2017 saya pertama kali menginjakkan kaki ini ditanah subur Julumate'ne, desa yang masih asri, banyak bunga disepanjang jalan dan jauh dari keramaian kota. Tentunya bermacam rasa yg saya rasakan, rasa senang memiliki teman baru, rasa sedih karna berpisah dengan teman lama, dan juga rasa takut karna harus tinggal bersama mereka yang masih asing itu. Timbullah pertanyaan-pertanyaan kecil di pikiran saya, kenapa harus ada kkn? Kenapa harus selama dua bulan? Dan apakah saya bisa beradaptasi dengan mereka semua? Yah.. semua pertanyaan itu muncul karena ini adalah pengalaman pertama saya hidup ditengah-tengah masyarakat yang belum pernah saya kenali satu orangpun, dan mau tidak mau saya harus bisa menyesuaikan diri dengan suasana hidup di lingkungan ini, menghargai adat istiadat yang ada walaupun itu sulit, karena toh pada akhirnya kita nanti juga akan

mengalami hal seperti ini setelah menyelesaikan kuliah, yakni terjun langsung ke lingkungan masyarakat. Jadi harus belajar menyesuaikan diri memang mulai dari sekarang, seperti Bunglon yang baik, rela mengubah warna kulit untuk bisa berbaur dengan lingkungan.

KKN (Kuliah Kerja Nyata), pada satu minggu pertama saya selalu merasa ingin cepat pulang, ingin kkn ini cepat berakhir, mungkin karna saya masih belum terlalu menyatu dengan lingkungan ini, tapi apa boleh buat, saya hanya bisa sabar sambil menikmati hari demi hari dengan mereka yang masih terasa membosankan itu, namun sedikit demi sedikit saya mencoba untuk membiasakan diri, mencoba untuk memahami karakter mereka satu persatu, cukup melelahkan namun alhamdulillah ternyata dalam waktu singkat kita semua sudah seperti sebuah keluarga yang hidup didalam satu rumah bersama, tentunya setiap kita memiliki kekurangan masing-masing, namun semua kekurangan itu bukanlah hal yang harus dibenci ataupun dijadikan bahan cemooh, melainkan itu adalah tugas kita untuk saling melengkapi satu sama lain, sebisa mungkin kita tutupi kekurangan itu dengan kelebihan masing-masing yang kita miliki.

Well, kami adalah salah satu posko yang ada di Kecamatan Bontolempangan, posko kami adalah posko ke VII dari VIII posko yang ada, kami berjumlah 11 orang yang berasal dari fakultas yang berbeda, daerah yang berbeda, dan tentunya dari rahim yang berbeda-beda pula. Tak ada satupun dari kami yang sudah saling mengenal sebelumnya, disinilah saya baru tahu semua sifat asli mereka yang tidak ada sama sekali kemiripan antara karakter yang satu dengan lainnya, termasuk saya juga pastinya beda jauh sifat saya dengan mereka, hehe. Contohnya saja si kordes kami yang bernama Sulaiman yang berasal dari fakultas Syariah dan Hukum, dia adalah cowok yang paling gak bisa kalo rambutnya berantakan, saking gak bisanya dia selalu sedia sisir sebelum datangnya angin. Kemudian ada Amal Saga dari fakultas tehnik, ini kebalikan dari sulaiman, dia paling masa bodo dengan rambutnya, yang mau nyisir rambut cuma kalo dipaksa atau mau pergi ketempat tertentu saja, tapi jangan pandang enteng dari luarnya saja, walaupun dia kurang rapi tapi dia termasuk cowo yang lumayan jenius dan paling gampang dimintai bantuannya, I like it. Kemudian ada Ibnu Taimiyah mahasiswa jurusan Ilmu Komunikasi, si manusia langka yang ada di posko kami, saya katakan langka karna dia memiliki

bahasa yang unik, semua kalimat dia rubah menjadi kata singkatan, heloo... ibnu ini bukan lagi chatingan ya, ini ngomong langsung, please deh...Tapi gak papa, It's so funny. Kemudian ada Anwar sekretaris kami dari jurusan ilmu politik, dia cowok yang paling ramah, anaknya juga baik, lucu, bersih, dan suka main sama anak kecil, wah.. mungkin dia sudah siap punya anak kali. Next wanita-wanitaku di posko yang cantik dan manis ada yang bernama Andi Muzdalifah (Iffa) dia adalah cewe yang memiliki banyak kesamaan hobi dengan saya, persamaan persepsi, dan persamaan gender, eh.. nassami deh, semua orang juga tau. Saya paling senang kemana-mana bareng iffa, so dia memiliki karakter yang ceria, lucu, walaupun agak sensitif juga sih tapi memang paling nyambung dan nyaman kalo cerita bareng Iffa. Kemudian ada Hasmia, dia juga gak kalah asik dengan iffa, dia termasuk temen cewe yg bikin saya nyaman juga karna tingkahnya yang lucu dan konyol, memiliki kelakuan yang tak sepolos wajahnya, pokoknya nggak ada kata bosan kalo ngobrol sama Dia. Selanjutnya ada Sitti suryani biasa di panggil Ani, mahasiswa jurusan pendidikan agama islam, teman saya yang satu ini bisa dibilang yang paling cantik ni, terbukti banyak fans dari masyarakat sekitar, mulai dari anak kecil, remaja, bahkan yg sudah bukan remaja lagi, maksudnya yang udah siap nikah. Tapi wajar saja dia memiliki banyak fans, selain wajahnya yang cukup cantik, dia juga paling rajin mandi pagi, paling rajin memasak walaupun bukan jadwal masakny, pokoknya calon istri idaman nih. Hehe..Terus ada Dian Purnama sari yang berasal dari pulau yang paling jauh, yakni Bima. Mungkin karena asalnya dia yang sangat jauh jadi kebiasaan dia pun paling beda dari kami, bahasanya juga sangat beda, bahkan resep makanannya pun berbeda, yakni serba pake bawang merah, jadi semua yang berasal dari Dian ini kaya rasa bawang semua gitu. Hehe unik juga. Lanjut lagi nih keteman cewe saya yang cukup langka juga ni anaknya, namanya Wahyuni sri rahayu dari fakultas Febi, dia memiliki banyak kelebihan seperti pintar memasak, bikin kue, menari, menyanyi, acting, wah... multi talent ini Ayu pokoknya. Dia juga cewe yang paling pintar ngehibur kita dengan kekonyolannya bersama suaminya katanya (Amal) pokoknya ini anak dua kalo ketemu jadilah pecah suasana posko karna tingkah mereka. Kemudian yang terakhir ada bunda Annisa Nina, dia adalah satu-satunya dari kami yang sudah nggak single lagi, yah.. dia sudah memiliki suami, jadi dari dia pula kita bisa belajar sedikit tentang kehidupan rumah tangga, menjadi istri yang baik dan sabar. Yah itulah ke sepuluh teman saya diposko yang menemani

saya setiap hari dari bangun tidur sampai tidur kembali. Beragam karakter yang mereka miliki mulai dari karakter baik, lucu, tegaan, bahkan kadang ada pula yang egois yang membuat saya tidak terlalu senang, bahkan ingin marah juga, namun harus selalu saya ingat bahwa terkadang kita memang harus menyesuaikan diri dan menahan ego dimanapun kita berada, yah.. lagi-lagi kita harus seperti sikap bunglon yang baik.

KKN bagi saya bukan hanya sekedar kewajiban yang dilakukan mahasiswa tingkat akhir di universitas kepada mahasiswa, bukan hanya pengabdian kepada masyarakat tapi lebih dari itu. KKN mengajarkan ilmu tentang kehidupan langsung bermasyarakat, memahami masyarakat, melihat masalah yang ada dalam masyarakat dan berusaha untuk memecahkannya.

Tidak terasa dua bulan berlalu begitu saja, waktu yang sangat singkat, bersama kita menjalankan proker kita mulai dari pembuatan nama dusun, nama sekolah, festival anak sholeh, seminar penyuluhan, pertandingan olahraga, mengajar di sekolah, yang semuanya itu tidak mungkin dapat terlaksana dengan baik jika bukan karna ketulusan hati teman-teman, saling memberikan semangat, rasa persaudaraan, kekeluargaan, senyuman teman-teman dan juga Doa yang yang terlantun dari hati teman-teman semua.

Dan tibalah saatnya kita mau tidak mau harus pergi meninggalkan desa julumate'ne ini, tentunya ada rasa sedih karena harus berpisah dengan warga disini, keramahan warga yang membuat kami nyaman dan membuat kami seperti bagian dari mereka juga, ditambah lagi kedekatan kami dengan adik-adik yang lucu dan pintar, yang bersemangat dalam menuntut ilmu, yang sudah menganggap kami seperti kakak mereka sendiri, ditambah lagi adanya adik posko kami yakni Mirzal anak dari kepala desa kami, dia adalah penghibur yang sangat menghibur kami diposko, yang membuat kami semakin betah dan nyaman di posko, bagaimana tidak, Mirzal adalah adik yang sangat menggemaskan, tidak ada kata capek untuk main bareng Mirzal, setiap kata yang keluar dengan polosnya, gerak-geriknya yang semakin aktif dan lucu, dan juga wajahnya yang handsome, membuat kami semakin sayang sam adek Mirzal. Itu semua yang membuat kaki ini terasa semakin berat untuk harus pergi meninggalkan desa ini. Terlebih sedihnya lagi, kami harus berpisah dengan teman seposko, harus berpisah dengan Ifa,

Mia, Ani, Ayu, Dian, Nisa, Anwar, Amal, Ibnu, Sule rasanya sangat susah, bagaimana tidak, kita sudah terbiasa hidup bareng satu rumah, makan bareng, kelaparan bareng, begadang bareng, bahkan tidur bareng seranjang berlima, semua hal-hal kecil ini lah yang pasti akan sangat saya rindukan karna setelah ini pasti akan sulit untuk bisa bertemu berkumpul bersama kalian lagi. Masih ingin rasanya kami berlama-lama tinggal di Desa ini, tapi apalah daya, kami hanyalah mahasiswa KKN yang diberikan waktu untuk bersama selama dua bulan.

Kemudian, rasa terimakasih juga kami ucapkan kepada warga desa Julumate'ne ini yang telah menerima kami tinggal disini, membantu kami dalam segala kesusahan kami, dan telah memberikan banyak ilmu dan pengalaman yang berharga selama dua bulan ini. Semoga kedatangan kami dapat berkesan positif di hati warga Julumate'ne, dapat memberikan manfaat, inspirasi, dan perubahan positif untuk desa ini. Semoga desa ini tetap menjadi desa yang damai dan tentram, semakin maju dari sebelumnya, dan bisa menjadi desa panutan untuk desa yang lain. Aamiin.

Dan seperti kata pepatah, setiap pertemuan akan berujung perpisahan, dan setiap perpisahan selalu menyimpan sejuta kenangan, harap jangan lupakan semua kenangan yang kita ciptakan bersama, sejauh apapun kita, tetap ingat bahwa kita pernah hidup bersama berbagi suka dan duka.

Terakhir, buat teman-teman ku sekalian, jangan pernah lupakan saya, sebisa mungkin jagalah silaturahmi kekeluargaan kita, lakukan yang terbaik untuk siapapun dan kapanpun dengan ikhlas, semua yang kita lakukan tidak ada yang sia-sia. Tetap semangat teman-temanku, perjalanan kita masih panjang, semoga tugas akhir kita dapat segera terselesaikan dan semoga kita masih di pertemukan kembali dengan membawa kesuksesan masing-masing. Aamiin. I love you so much, you are my best Family (Peluk,cium)

Nama : Hasmiah
Jurusan : Pendidikan Biologi
Fakultas : Tarbiyah Dan Keguruan

Assalamualaikum Wr Wb.

Selamat pagi untuk orang yang membacanya di pagi hari, selamat siang untuk orang yang membacanya disiang hari, Selamat malam untuk orang yang membacanya pada malam hari, tidak selamat untuk orang yang tidak membaca tulisan saya dan *Have a nice dream* untuk yang sudah mengantuk membaca tulisan saya.

Nama saya Hasmiah, biasanya dipanggil Mia. saya adalah seorang mahasiswi Tingkat Akhir Jurusan Pendidikan Biologi Fakultas Tarbiyah dan Keguruan di Universitas Islam (UIN) Negeri Alauddin Makassar. Sebelum saya bercerita hal-hal menarik dan kurang menarik mengenai KKN maka saya mau bercerita sedikit tentang awal mula pembagian lokasi KKN dan penentuan anggota kelompok yang akan di temani setiap selama 2 bulan lamanya.

Awalnya dimulai dari penentuan lokasi dan ternyata saya di desa julumate'ne setelah penentuan kelompok dan lokasi kami semua berembuk untuk menentukan siapa yang akan di berikan amanah menjadi KORDES. Sulaiman yang paling pertama membuka pembicaraan pertama kali dengan melempar kalimat "jadi siapa yang mau menjadi kordes ? suasana menjadi hening dan sulaiman pun berkata kalo begitu sayami saja yang jadi kodes dengan percaya dirinya dia menawarkan diri sebagai kordes" sehingga mau tidak mau kami pun langsung setuju karena mukanya begitu meyakinkan karena sebelumnya sulaiman menawarkan diri sebagai KORCAM tapi dia tidak terpilih namun ketidak terpilihannya sebagai korcam dia terpilih sebagai kordes di posko kami.

Singkat cerita setelah selesai penerimaan anak KKN UIN Alauddin Makassar oleh bapak Camat Bontolempangan, selanjutnya kami dijemput oleh masing-masing bapak Lurah/Desa namun dari posko kami tidak ada jemputan yang datang itu di karenakan kepala desa kami katanya sedang sibuk ada rapat yang mendadak. Sehingga Kami diantarkan oleh pak supir yang kami tidak tau namanya dengan menggunakan mobil avanza kerumah yang akan kami tinggali dan menorehkan cerita suka dan duka selama KKN yang insya Allah dua bulan dan terhitung mulai hari itu tanggal 24 Maret 2017. Posko KKN Desa. Julumate'ne terdiri dari tujuh orang cewek, empat orang cowok. Pada paragraf ini saya akan bercerita tentang kejelekan dan sedikit kebaikan teman-teman saya di posko:

1. SULAEMAN, dia dari jurusan Hukum Pidana dan Ketatanegaraan. Dia merupakan kordes desa julumate'ne dia berasal dari je'nepono orang yang melihat dia pertama kali pasti akan berfikir orangnya emosian, cocok jadi pemimpin khususnya memimpin kami para anggota kkn di desa julumate'ne karena saat kami semua berkumpul saat pertama kalinya dia langsung merekomendasikan dirinya sebagai kordinator desa sehingga tanpa pemilihan kamipun langsung melantiknya sebagai kordes namun nyatanya suleman aslinya sabar namun dalam kepemimpinannya sebagai koedes kami selaku anggota selalu tidak sepaham dengan keputusan yang di ambilnya dan selalu menggampangkan semua urusan khususnya semua proker yang kami laksanakan selama ber kkn di julumate'ne tapi yang baiknya dia orangnya tidak mau merepotkan anggotanya dalam bekerja sehingga dia sering bekerja sendiri. Ingat *don't ever judge people from the cover*

2. AMAL SAGA, Dari jurusan Fisika dia merupakan salah satu kebanggaan dari posko kami tentunya di julumate'ne, asalnya dari Enrekang orangnya tinggi, agak hitam, gemuk sedikit dan orangnya sangat gokil. Orang yang melihat Amal pertama kali pasti menganggap dia orang yang biasa biasa saja, gayanya pun sangat biasa tapi ternyata dari penampilan amal yang biasa saja ternyata tersimpan sesuatu yang luar biasa dari dalam dirinya makanya sekali lagi saya katakan *don't ever judge people from the cover* mengapa saya mengatakan dia salah satu kebanggaan dari posko kami karena amal itu orangnya selalu bijak dalam mengambil keputusan apa yang di tugaskan kepadanya selalu dia kerjakan tanpa banyak cincong tanpa banyak gerakan tambahan nggak kaya' itu tuuu hahaha..

3. ANWAR, dari jurusan ilmu politik biasanya di panggil anwar asalnya dari Takalar dia satu kampung dengan saya dan dia juga merupakan salah satu sohibb di posko. Orangnya tinggi kulitnya sawo matang dan salah satu kelemahannya tu di rambut, tidak mau skali di pegang rambutnya issengi njo, Keseharian Muh Anwar (nama ijazah) ia bangun jam 05:00 untuk sholat subuh itu pun sesekali, setelah itu mandi, pakai hand body, pakai deodorant, pakai pelembab wajah, minyak rambut dan pakaian. Haram hukumnya bagi dia untuk pergi tanpa menyisir rambut terlebih dahulu hahaha dasar anwar rempong. oranggya ramah dia salah satu teman posko kami yang paling akrab dengan warga julumate'ne utamanya para

pemudanya entah jurus apa yang di pake sehingga warga gampang dekat dengannya, dia juga cowok di posko kami yang paling modus yaa selalu modusin teman saya yang namanya ani tapi walaupun begitu dia baikji kodong paling baik malahh.

4. IBNU TAIMIYAH, dari jurusan Ilmu Komunikasi biasa di panggil ibnu orangnya tinggi, bulat kaya bola volly, berjanggut , hitam dan yang paling penting dia orang tergokil di posko kami dia pelopor istilah istilah anehh di posko kami contohnya (kemek-kemek artinya makan-makan, kenapa bisul artinya kenapa bisa, rasa lucu-ucu artinya rasa aneh-aneh dan masih banyak lagi istilahnya ibnu yang di luar jangkauan manusia biasa). tapi anehnya lagi semua istilah aneh yang di keluarkan pasti populer di kalangan warga julumate'ne hahaha. Dia Asalnya dari Pinrang sekampung sama Ani. Sama seperti Amal orang yang pertama kali melihatnya pasti anggapan teman teman dia orang yang biasa karna bodynya yg kaya tukang pukul tapi ternyata dari body yang kaya tukang pukul ternyata dia orang yang luar biasa mengapa saya mengatakan seperti itu karena dia multitalent di suruh mc bisa, ceramah bisa, melucu bisa, berdoa bisa intinya semualahh dia serba bisa. *Nice people hahabha*

5. DIAN PURNAMA SARI, dari jurusan Sejarah Kebudayaan Islam asalnya dari Bima orangnya kecil kurus kulitnya sawo matang klo bicara sering salah sebut hahaha kaya ada yang mengganjal mungkin dalam lidahnya tapi paling cepat tawwa laku di julumate'ne paling cepat dapat do'i tantang minjo Bima Sakti ini kauee dan yang terakhir orang yang paling suka menyuruh nyuruh di posko kaya ndoroo saja. Dia merupakan salah satu teman tidur saya yang kalo makan selalu lain dari pada yang lain masakannya pi baru mau namakan jadi memasak sendiri maki pale dian hahaha. Dan kalo dia yang memasak pasti selalu menghadirkan aroma bawang dan banyak na pake bawang. Dan dian ini sering di bully kodong sama ibnu selalu di bilangi jangan mako bagaimana sekali ka bima jako hahhaa bercandaji tawwa dian tapi uantungnya dian orangnya sabar dan hanya menganggap itu hanya candaan. Tapi baik tawwa dian pernah nacucikanka pakaianku hahahan

6. SITTI SURIYANI, dari jurusan Pendidikan Agama Islam orangnya sangat baik hati, teman memasak saya, teman gosip, manis,cerewet, suka menolong,saking manisnya banyak pak kumis yang sukaki hahaha alias om-omnya julumate'ne . Eitss biar tawwa

ani di suka sama banyak pak kumis tapi tetapi anwar di hati hahah. Kesan pertama saat bertemu ani saya kira ani orangnya cerewet tapi ternyata dia memang cerewet. Teman saya yang satu ini asalnya dari pinrang sekampung dengan ibnu dan merupakan salah satu teman tidur saya. Ani ini orangnya tinggi, putih, cantik, rambut agak kribo yang panjangnya hampir sampai pinggul tapi pas di posko saya yang potong rambutnya jadi tinggal sebahu. Walaupun begitu ani merupakan salah satu primadona di desa julmat sampai banyak pak kumis julumate'ne yang kesemsem hahaha.

7. SITI AMINAH dari jurusan Ekonomi Islam. Orangnya baik hati skalee, agak kurus, manis, anggun, pintar mendongeng, selalu di siksa sama kakaknya wawan hahaha. Tapi biar marah tetapi anggun intinya anggun sekali de. Bagaimana tidak anggun ini sohibb ku yang satu orang jowo pale *wong jowo to mbakeke siti*.walaupun dia aslinya orang jawa tadi dia tinggal di Luwu tapi entahlahh Luwu bagian mana apa itu timur selatan apa barat ? dan dia merupakan salah satu teman tidur saya yang kalo tidur kaya orang mati biar di rampas gulingnya tidak bergerak tong tapi seanggun anggunnya ini sohibb ku yang satu ternyataa betisnya kaya pemain sepak bola pale jadi bahaya klo dia menedang kaya mamiki bola mau nakasi masuk di gawang sampai goll hahha maaf siti.

8. ANDI MUZDALIFAH SYUAIB, dari jurusan Teknik Arsitektur asalnya dari SINJAI loo yang ini adalah Sohibb saya juga dan juga salah satu primadona julumate'ne yang banyak rahasianya ku tau hahaha ya dende ifa ku tanyami hahah. Dan dia juga salah satu teman tidur saya yang klo tidur kaya mau gempa tmpat tidur ka banyak goyangnya kebalikannya lagi dari jeng siti hahha. Kaya ada semut gigit pantatnya selalu bergerak ke kiri ke kanan intinya banyak gerakan tambahannya kalo tidur. Dan ifa jga salah satu sohibb sya yang sering bantu cuci piring klo teman korve ku lagi tdk ada paling baik intinya paling paling lahh hahaha samaji kaya yang lain dee, dan ifa juga sering mengeluh sama lemak di perutnya baru seringji makan makan makan dan makan hahah pantas lemak menumpuk ifa hahah sorry.

9. WAHYUNI SRI RAHAYU , biasa di panggil AYU dari jurusan Ilmu Ekonomi, ciri-cirinya catik body besar putih dan baik sekale jga dan orangnya yang paling di kangenin di posko kalo tidak ada karena kemampuannya melawak dan paling jago memasak di

posko apapun na masak pasti selalu enak. Dan dia merupakan AKAMSI aias anak kampung disini karena dia asli Gowa dan paling jago bahasa makassar dan ayu juga merupakan salah satu sohibb saya yang paling perasa yang paling cepat nangis saat temannya susah yang paling jago nyanyi intinya Mau mi yang ambil piala dee hahah.

10. ANNISA NINA LUTFIANA akrab disapa NISA dari jurusan KOMUNIKASI PENYIARAN ISLAM, asalnya dari Mamuju orangnya baik, suka ma'suru-suru juga, manis, cantik, rapa-rapa tongi. Adami tawwa suaminya kami doakan smoga cepat dapat momongan Aaamiin. Nisa kalo di posko dia paling rapa-rapa paling besar suaranya kalo ketawa tapi palig cepat akrab sama orang yang baru di kenal.

Yaa itulah sedikit cerita tentang teman-teman saya yang ada di posko dan sekarang izinkan saya menceritakan suka duka saya selama ber KKN di Kab. Gowa terkhusus di Kec. Bontolempangan Desa Julumate'ne ditempat KKN kita bertemu dengan para orang tua kita yang ketiga karena orang tua yang pertama ada dirumah kita masing-masing dan orang tua kedua ada di kampus. Dengan berangkat dari niat yang baik untuk berkkn, mengabdikan diri kepada masyarakat dan berusaha memberikan contoh yang baik kepada saudara, dan adik-adik kami yang ada di bawah langit Julumate'ne

Adapun kegiatan rutin kami selama berkkn di Desa Julumate'ne yaitu melakukan/mengikuti program Jum'at Ibadah yang di laksanakan oleh warga julumate'ne di setiap dusun di sana. Saya salut kepada masyarakat yang ada di Desa Julumate'ne karna persatuan dan kesatuannya dalam mendukung program pemerintah dan agama sangat antusias ini terbukti dengan persiapan yang dilakukan setiap ingin melaksanakan Jumatt Ibadah, mulai dari membersihkan masjid secara bersama-sama sampai membuat hidangan santap siang untuk jama'ah Jumat Ibadah. Semua dilakukan secara bersama-sama mendengarkan ceramah bersama sampai makan-makan secara berjama'ah.

Alhamdulillah semua program kerja yang kami program untuk desa. Julumate'ne semuanya terlaksana dengan baik semua itu karena bantuan dan dorongan dari warga julumate'ne terutama orang tua ketiga kami bapak kepala desa Muh.irwan dan istrinya Karmila serta aparat-aparat desa kami sangat berterimah kasih karena tanpa bantuannya program kami tidak akan mungkin terlaksana dengan baik yang di mulai dari awal kami datang di sambut baik oleh warga selanjutnya seminar program, festival anak sholeh, sensus penduduk, penyuluhan pertanian, penyuluhan narkoba, pengadaan papan nama untuk rumah kepdes pengadaan al-qur'an setiap mesjid, pengadaan papan nama identitas sekolah di MTS-AL IKHLAS, serta pelaksanaan lomba JULUMATE'NE CUP yang menghadirkan peserta dari 3 kecamatan di Gowa yang alhamdulillah semuanya terlaksana dengan baik dan walaupun ada hambatan kami selaku anak KKN posko JULUMATE'NE bisa memperbaiki semuanya dan terlaksana dengan baik

Inilah sedikit cerita yang dapat saya tuangkan dalam bentuk tulisan dan masih banyak cerita saya yang lain yang tidak sempat saya ceritakan. Bismillah setelah KKN saya kembali mengejar cita-cita orang tua. Yang ingin melihat anaknya memakai toga sebagai tanda kelulusan di universitas, dan mendapatkan ijazah. Amin

Nama : Siti Suryani
Jurusan : Pendidikan Agama Islam
Fakultas : Tarbiyah Dan Keguruan

Masa KKN telah tiba, maka saya akan menceritakan sepenggal pengalaman berharga saya saat berada di desa julumate'ne.

Sebelum hari pemberangkatan, tiba saatnya kita melakukan pertemuan dengan semua anggota kelompok yang notabenehnya satu lokasi dengan kami dan saya ditempatkan di Kabupaten Gowa Kecamatan Bontolempangan Desa Julumate'ne. Setelah itu, dosen mengarahkan kami untuk mencari sesama desa yang telah ditentukan. kemudian kami disuruh untuk berkumpul, Sebelum saya mencari teman sesama desaku saya berfikir kira-kira adaji teman yang saya kenal nanti? setelah kami berkumpul, aku merasa senang ternyata aku satu desa dengan teman kosku di pondok nunu yaitu siti aminah dia masih tetap seperti dulu tdak ada yang berubah tetap

memiliki senyum manis dan anggun. kemudian aku dan teman-teman saling memperkenalkan diri, bercanda dan tertawa bareng masing-masing kami dari daerah yang berbeda-beda.

Setelah kami saling kenal kami memutuskan Sulaeman menjadi koordinator desa, Muh.Anwar menjadi sekertaris desa, St.Suriyani menjadi bendahara dan lainnya menjadi tim pendukung yaitu Amal saga, Ibnu taimiyah, Wahyuni sri rahayu, Andi muzdalifah, Hasmiah, Dian purnamasari, Siti aminah, Annisa nina lutfiani. Setelah itu, kami memutuskan untuk berkumpul di hari esok tempatnya di pelataran masjid untuk membahas kebutuhan di posko.

Hari pemberangkatan telah tiba. Sebelum kami berangkat kami disuruh berkumpul di auditorium oleh pembimbing untuk diberikan arahan bagaimana kita selama berKKN kemudian kami berangkat ke lokasi KKN pada pukul 10.00 dan tiba di lokasi KKN pada pukul 13.00. kami penerimaan dan penyambutan di kantor desa Bontolempangang pada pukul 13.45 setelah acara selesai kami menuju ke posko.

Sesampai kami di posko, saya istirahat lalu merapikan barang dilanjutkan rapat bersama dengan teman-teman membahas tentang program kerja yang akan dilaksanakan selama kami berKKN. Pada hari kelima kami mengadakan seminar program kerja di kantor desa julumate'ne yang melibatkan masyarakat. Selang beberapa hari satu persatu program kerja terlaksana di mulai dari seminar festival anak sholeh, mengajar di sekolah, mengajar mengaji, bakti sosial, penyuluhan pertanian, julumate'ne cup II, pembuatan papan nama sekolah, dan papan rumah pak desa. Disela-sela pelaksanaan program kerja saya dan teman-teman mengunjungi beberapa tempat wisata yang ada di desa julumate'ne yaitu batu putih, tabuakang, bukit julmat.

Di posko 4, kami memiliki peraturan yang telah disepakati dengan tujuan meningkatkan kekompakan, menjalin keakraban serta menghindari perselisihan dengan menyusun struktur membersihkan, jadwal memasak, bertanggung jawab dengan barang masing-masing dan sholat berjamaah di masjid. Akan tetapi, saya kadang melanggar peraturan tersebut dalam jadwal memasak dengan alasan ketiduran

dan capek setelah berkegiatan, begitu pula dengan jadwal sholat berjamaah di masjid.

Setelah dua bulan di desa julumate'ne kami melakukan kegiatan rama tamah sebelum acara penarikan. Pada sore harinya saya dan teman-teman membagi tugas dalam menyiapkan acara rama tamah. Di khusukan cowok mengatur tempat dan pemateri, kemudian perempuan mengatur komsumsi dan dekorasi.

Acara malam rama tamah di rangkaikan bacaan ayat suci Al-Quran, sepatah kata dari kordes, sepatah kata dari pak desa, pesan dan kesan dari teman-teman, persembahan karaeng untuk pak desa dan di akhiri dengan hiburan.

Kendala atau hambatan saya selama KKN yaitu kesulitan dalam mengakses internet yang menajdi bahan pembelajaran di sekolah, keterbatasan air dan listrik dan menyesuaikan diri dengan cuaca atau lingkungan setempat. Namun diantara hambatan, saya juga mendapatkan pembelajaran yaitu pengalaman dalam mengajar. Pesan saya kepada adik-adik TPA, rajinlah mengaji dan banyak belajar akan cara membaca ayat suci Al-Quran yang baik dan benar.

Nama : Wahyuni Sri Rahayu
Jurusan : Ilmu Ekonomi
Fakultas : Ekonomi Dan Bisnis Islam

Pada saat hari pertama saya berKKN saya sangat merasa sedih karena akan jauh dari orang tua selama 2 bulan lamanya. Pada minggu pertama setiap malam saya menelfon orang tua di rumah karena selalu merasa kangen, dalam minggu pertama itu juga saya selalu menyendiri karena hanya saya dari 11 dalam posko saya yang tinggal sama orang tua jadi otomatis saya merasa rindu terus sama orang-orang di rumah apalagi baru kali ini jauh dalam waktu yang cukup lama. Tapi orang tua dan teman-teman seposko selalu menjelaskan pada saya "ini cuma dua bulan lamanya dan kamu juga bukan anak kecil lagi jadi mulailah terbiasa dan nikmati kkn ini".

Pada minggu ke 2 saya mulai merasa nyaman tinggal di posko karena ketemu dengan teman-teman baru yang walupun sekampus tapi baru di tempat kkn lah kami bertemu,warga-warga desa julumate'ne yang sangat ramah,adek-adek yang sangat manis seperti Mirsyal dan Lyana,dan karang taruna desa julumate'ne yang sangat antusias pada kedatangan kami di desanya.

Setelah penyusunan program kerja dan di musyawarahkan bersama dengan bapak kepala desa dan teman-teman,dalam ke 5 program kerja yang wajib kami kerjakan ada satu program kerja yang teman-teman dan saya merasa keberatan untuk melaksanakannya yaitu program kerja yang terakhir itu ialah JULUMATE'NE CUP II adalah turnamen sepak bola.Mengapa saya dan teman-teman keberatan dengan program kerja yang terakhir itu karena banyak alasan yaitu alasan yang pertama itu kendala pada dana penyelenggaraan alasan yang ke dua itu memakan waktu yang cukup lama dan alasan yang ke tiga adalah keamanan karena di pengalaman-pengalaman yang pernah saya dan teman-teman liat itu para seporter biasa saling anarkis jika tim yang di dukungnya kalah.Tapi bapak kepala desa memberi saran katanya jangan khawatir kalau masalah dana dan keamanan karena kalau danyanya itu kita memberikan biaya pendaftaran pada setiap tim dan kalau keamanan di desa kita ini mempunyai Babinsa dan di bantu dengan warga dan karangtaruna di sini.Akhirnya kami mengambil keputusan untuk menjalankan program kerja yang terakhir itu.

Pada tanggal 28 maret 2017 tepat hari ke 4 kami di desa Julumate'ne kami mengadakan seminar program kerja yang di hadiri bapak kepala desa julumate'ne,para aparat desa,warga-warga desa dan teman-teman dari posko di kec.Bontolempangan.dari seminar program kerja tersebut kami mendapatkan banyak saran serta keluhan para warga desa,keluhan warga desa adalah dominan di pertanian karena di desa julumate'ne warga di sana kebanyakan berprofesi sebagai petani dan juga kebanyakan warga di sana yang merantau ke negeri jiran Malaysia.Pada akhir dari seminar program kerja tersebut warga dan para pemerintah desa setuju dengan semua program kerja yang akan kami laksanakan.

Minggu berikutnya tepatnya pada tanggal 9 april 2017 sampai dengan 10 april 2017 kami mengadakan program kerja pertama yaitu Festival Anak Sholeh.Posko kami adalah posko yang

mengadakan program kerja pertama yang paling cepat. setelah festival anak sholeh selesai kami merencanakan program kerja berikutnya yaitu mengajar di sekolah dan di TK/'TPA yang ada di desa julumate'ne. dan setelah kami memberikan surat izin untuk mengajar kami pun membagi kelompok ke setiap sekolah dan setiap minggunya di gilir dan begitu seterusnya sampai dengan minggu terakhir. Pada saat saya mengajar di sekolah yang pertama saya tempati saya sangat kaget karena keseluruhan siswa siswinya hanya 30 orang dari mulai kelas 1 sampai kelas 6. dan pada hari itu saya mengajar di kelas 2 yang muridnya hanya 5 orang.

Setiap hari jum'at juga desa julumate'ne mengadakan jum'at ibadah jadi saya dan teman-teman selalu hadir di jum'at ibadah tersebut untuk membatu ibu-ibu menghadirkan makanan yang setiap ada jum'at ibadah pasti di hidangkan. Dan setiap hari sabtu pula di desa julumate'ne selalu mengadakan gotong-royong yaitu sabtu bersih. saya dan teman-teman juga turut ikut serta membantu warga untuk membersihkan desa.

Bapak kepala desa saya bernama Irwan SH 27 tahun dan ibu desa saya bernama Karmila 22 tahun. pak kades dan ibu kades saya adalah bapak dan ibu kades termuda di kec. bontolempangan. Anaknya pun lucu yang bernama Mirsyal 1 tahun. di posko saya juga akrab dengan nenek rabiah nenek yang sangat baik dan sangat perhatian pada saya dan teman-teman.

Oh iya !! saya akan memperkenalkan teman-teman seposko saya di mulai dari ibnu taimiyah asal dari pinrang dia mengambil jurusan ilmu komunikasi di fakultas dakwah dan komunikasi. dia adalah teman yang sangat tengil dan selalu mengeluarkan istilah-istilah yang aneh misalnya kalo mau makan pasti dia bilang handalji kah? Artinya itu apa masakannya enak? Dan kalau dia lapar dia bilang ADAKAH? Maksudnya itu apa ada makanan yang bisa di makan? Bisanya inul(bisanya itu), kenapa bisul(kenapa bisa), pantatnya hasan(pantasan) dan banyak lagi dan kalau di fikir semua bakalan gila Dia juga memberiku julukan AKAMSI artinya anak kampung sini.

Selanjutnya Amal Saga orangnya baik dan tidak suka sama orang yang bersuara besar apalagi centil karena dia suka dengan ketenangan. ia berasal dari enrekang dan mengambil jurusan

fisika.anaknya juga sangat konyol yang kalau dia makan dan rasanya enak dia selalu bilang ENAKKI DIKK?.

Selanjutnya Muh.Anwar orangnya sangat bersih dan rajin selalu tampil sempurna walaupun bangun tidur.dia bayak di kagumi anak-anak remaja di desa julumate'ne.anwar mengambil jurusan ilmu politik di fakultas usuluddin.dia berasal dari Takalar.

Sulaeman adalah kordinator desa di posko dia mengambil jurusan hukum pidana dan ketatanegaraan di fakultas syariah dan hukum dia berasal dari jeneponto,dia sangat bermasyarakat dan mudah berteman dengan masyarakat julumate'ne.

Siti suriani adalah anak jurusan pedidikan agama islam di fakultas tarbiah dan keguruan dia berasal dari pinrang. Dia juga adalah bendahara posko.anaknya sangat baik dan suaranya sangat merdu saat mengaji.

Siti aminah adalah anak dari jurusan ekonomi islam di fakultas ekonomi dan bisnis islam.anaknya sangat anggun dan jarang terdengar suaranya dia berasal dari luwu timur.anaknya sangat baik.

Annisa nina lutfiana adalah anak dari jurusan KPI di fakultas dakwa dan komunikasi dia berasal dari mamuju.dia satu-satunya teman posko saya yang sudah menikah.dia sangat baik,suaranya sangat besar dia adalah teman tidurku di posko,dia juga kuat begadang tapi kuat tidur juga.

Andi muzdalifah berasal dari sinjai mengambil jurusan teknik arsitektur di fakultas sains dan teknologi.orangnya sangat baik dan manis,tutur katanya sangat halus.dia salah satu andalan di posko dalam soal menggambar.

Hasmiah berasal dari takalar dia mengambil jurusan biologi di fakultas tarbiah dan keguruan.orangnya sangat kocak dan dia salah satu teman yang nyambung dan gampang mengerti kalau saya mulai bercanda.

Dian purnama sari berasal dari bima dia salah satu teman posko yang asalnya paling jauh.orangnya sangat ceria dan cerewet,dia juga sangat baik dia mengambil jurusan sejarah kebudayaan islam di fakultas adab dan humaniora.

Sehari-hari selama di posko kita semua seperti keluarga baru tidur bareng, makan bareng, mencuci, masak dan segala sesuatu kebanyakan di kerjakan bersama-sama. Jika ada waktu luang kami juga pergi jalan-jalan menikmati keindahan alam yang ada di desa Julumate'ne dan di dampingi oleh anak muda di sana. Para anak muda di sana sangat baik dan ramah. Di sanalah saya belajar artinya kebersamaan, mandiri, rajin dan belajar saling menghargai sesama.

Setelah program kerja yang lain sudah selesai selanjutnya beralih ke program kerja yang terakhir yaitu Julumate'ne Cup II turnamen sepak bola yang pernah di delenggarakan di desa Julumate'ne sebelumnya yaitu Julumate'ne Cup I. Turnamen sepak bola ini berlangsung sangat aman dan lancar banyak para seporer dari tim-tim bola yang datang. Dan para teman-teman saling menunjuk pemain-pemain andalannya. Di turnamen ini jugasaya mendapat teman-teman baru yaitu para wasit dan hakim garis yang bertugas di turnamen ini. Orangnyajuga konyol dan sangat baik. Mereka menganggap kami teman-temannya.

Saya merasa selama saya berKKN banyak pelajaran yang saya dapatkan yaitu sebelum saya KKN saya sangat malas tidak tau memasak dan setelah saya KKN saya rajin dan sudah pintar memasak dan masakan saya juga sangat di sukai teman-teman di posko.

Saya sangat beruntung setelah dari KKN karena saya mempunyai banyak teman dapat banyak pelajaran berharga yang mungkin bila saya hanya tinggal di rumah saya tidak akan pernah dapatkan. Saya juga dapat melihat keindahan alam yang belum pernah saya datangi.

KESAN

Hanya rasa syukur yang dapat saya lantunkan karena semua program kerja dapat terselenggara, meskipun masih ada hambatan yang menentang angkatan 55 namun dengan persatuan tenaga dan fikiran kita dapat melewati semua dengan lancar. Sebelumnya sempat tergesit dibenak saya kita tidak akan bisa bersatu tapi saya salah dan dengan adanya perbedaan tersebut justru dapat memberikan warna pada kehidupan kita.

Dan dengan adanya KKN saya mendapat banyak pengetahuan dan pengalaman. Teman-teman yang selalu membimbing

saya ke arah yang lebih baik,teman yang selalu mengur saya ketika saya salah dan teman yang selalu menghibur ketika saya sedih.dan disini saya dapat belajar bagaimana saatnya saya menjadi anak kecil,saatnya saya menjadi remaja,menjadi orang dewasa.desa julumate'ne merupakan desa yang sangat hebat bagi saya,antusias masyarakatnya sangat besar apalagi anak-anak sekolah yang sangat semangat untuk menggali ilmu,meskipun ilmu saya sangat sedikit namun dengan oenyampiannya pada anak desa julumate'ne saya merasa sangat senang karena saya baru merasakan indahnya mengabdi.

Di awal KKN memang saya menangis karena saya takut berkumpul dengan orang-orang baru karena pada dasarnya saya tidak mudah berintegrasi dengan orang lain.Namun pada akhir pertemuan saya mengis karena takut kehilangan teman-teman dan berat rasanya melangkah kaki saya meninggalkan desa julumate'ne desa yang damai dan masih kental dengan kebudayaannya,namun apalah daya kami disini hanyanya sebatas KKN.

PESAN

Jangan pernah lupakan perjuangan kita dalam mengabdikan di desa julumate'ne. Jangan pernah lupa akan kenangan manis maupun kenangan pahit di posko angkatan 55. saya memohon maaf kepada semuanya. Berbahagialah karena hari-hari seperti ini akan kita rindukan. maaf buat teman-temanku di posko julumate'ne jika selama KKN saya banyak salah yang di sengaja maupun yang tidak saya sengaja.

Harapan saya desa julumate'ne dapat menjaga budaya, persaudaraan tetap bersemangat untuk membangun desa julumate'ne dan tetap mengenang kami meskipun kami disini hanya dalam waktu yang singkat.

Nama : Annisa Nina Lutfiana
Jurusan : Komunikasi Penyiaran Islam
Fakultas : Dakwah Dan Komunikasi

KKN atau yang dikenal dengan sebutan Kuliah Kerja Nyata adalah sebuah bentuk pengabdian yang dilakukan oleh mahasiswa kepada masyarakat, guna memenuhi tugas akhir yang telah diberikan pihak Universitas dalam program pendidikan. KKN merupakan suatu wadah pembelajaran yang condong mengarah pada praktik di lapangan, serta menyisipkan teori, dimana mahasiswa dituntut agar mampu mengatasi problematika yang terjadi dalam lingkungan masyarakat. Kuliah Kerja Nyata merupakan analisis dari Tri Dharma Perguruan Tinggi, yakni pada dharma yang ketiga; pengabdian masyarakat dalam lingkup luas terhadap pembangunan nasional, yang wajib dilakukan oleh setiap Perguruan Tinggi seIndonesia atas peraturan Direktorat Jenderal Pendidikan Tinggi Indonesia sebagai kegiatan intrakurikuler.

Pada hari Jum'at, 24-03-2017 adalah hari bahagia saya, mengapa? Karena di hari itulah saya bisa ikut KKN dan dinyatakan lulus pembekalan pra KKN yang sebelumnya di gelar oleh pihak Universitas Islam Negeri Alauddin Makassar selama dua hari. Pas hari keberangkatan saya pergi ke kampus diantar oleh kakak. Setelah sampai di kampus saya bertemu dengan teman sejurusanku kebetulan

teman kelas atau sejurusanku itu sudah KKN. Jadi dia ingin melihat aku berangkat. Tidak lama kemudian datang mobil untuk membawa kita ke lokasi KKN. Tapi pada saat itu aku bingung soalnya saya mabuk kalau naik mobil, kebetulan pas mau berangkat saya bertemu sama teman poskoku tapi saya belum mengenalnya. Tapi saya tau kalau dia teman posku pada saat itu saya terpaksa sok akrab dengan dan mengajaknya untuk berangkat bersama menggunakan motor miliknya. Selama dalam perjalanan kami baik-baik saja. Ada juga yang membawa motor masing-masing. Pemandangannya pun indah, jalannya yang berkelak kelok, naik turun. Dan apesnya ada salah satu ban teman kami bocor. Jadi pada saat itu kami singgah sejenak untuk menunggu teman yang bannya bocor. Tidak lama kemudian bannya sudah selesai di tambal dan melanjutkan perjalanan ke kecamatan. Setelah sampai di kecepatan kami di terima dengan baik setelah itu kami langsung ke desa masingmasing kebetulan saya di desa julumate'ne. Dan pada akhirnya kami pun sampai dengan selamat, sesampainya tiba di Posko kami yang berjumlah 11 mahasiswa KKN disambut antusias para warga dan juga Kepala Desa Julumate'ne. Kami pun tinggal di samping rumah pak desa selama dua bulan. serta kegiatan program kerja kami lainnya antara lain : pembuatan papan nama kepala desa dan papan nama sekolah MTS, festival anak sholeh, penyuluhan pertanian, dan julumate'ne Cup II. Sekian dari saya dan terima kasih pada semua pihak yang terkait.

Pesan :

Semoga Desa Julumate'ne lebih berkembang dan maju, dan buat teman-teman tetap terjaga komunikasinya dan menjaga silaturahmi

Nama : Dian Purnama Sari
Jurusan : Sejarah Kebudayaan Islam
Fakultas : Adab Dan Humaniora

Masa KKN telah tiba, Saya akan menceritakan pengalaman saya disaat berada di Desa Julumate'ne.

Hari pertama saya berada di desa julumate'ne saya nggak bias tenang,ingin rasanya saya pulang karena saya nggak bisa beradaptasi dengan lingkungan di desa Julumate'ne.cuacanya setiap hari dingin

Setelah beberapa hari lama kelamaan hati saya merasa nyaman berada di Julumate'ne karena saya mempunyai teman-teman yang super kocak,baik hati dan tidak sombong kami sering makan bersama, menjalankan proker bersama'masak-masak bersama, pergi mandi, pergi mencuci bersama,pergi sholat bersama dan duduk cerita bersama. dan ibu desa yang baik dan para tetangga yang baik atusiasinya kepada kita anak KKN sangat besar jadi rasa sedih saya hilang dengan sendirinya.

Setiap kali kami lewat depan rumahnya kami selalu di sapa dengan senyuman yang begitu indah dan kami juga di suru makan di dalam rumahnya.kami juga pergi mengajar di beberapa sekolah dan atusiasi Murid-murid luar biasa mereka menyambut kami dengan rasa bahagia,

Kalau ada waktu kosong Saya dan teman-teman meluangkan waktu untuk mengunjungi beberapa tempat wisata yang ada di julumate'ne'jika ada yang kekurangan motor kami memberanikan diri untuk pergi panggil anak muda Julumate'ne untuk mengantarkan kami ke tempat wisata dan alhamdulillah merekapun senang di ajak oleh kami

Satu minggu sebelum penarikan saya merenungi ketika saya berada di desa Julumate'ne, berat rasanya untuk meninggalkan desa Julumate'ne karena saya udah merasa nyaman dengan lingkungan desa julumate'ne.

Setelah dua bulan di desa Julumate'ne kami melakukan kegiatan rama tamah pada malam hari selesai sholat isya dah di hadiri oleh Pak Desa'Sekretaris Desa'staf-staf desa'orang tua yang lebih banyak anak muda Julumate'ne dan mereka sangat suka acara yg kami adakan Karen ada keraokean juga.selesai acara kami langsung pulang cuci piring selesai cuci piring kami langsung packing.

Pagi hari kami di mana kami akan meninggalkan Desa Julumate'ne,sebelum kami berangkat ke kantor kecamatan kami pergi ke tiap sekolah untuk pamit,setelah itu kami pamit sama masyarakat dan dengan sendirinya tiba-tiba air mata kami mengalir karena berat rasanya untuk meninggalkan desa Julumate'ne satu persatu masyarakat juga ikut nangis termasuk kak Fifi,bude,kak Ayu,mamanya wiwing dll sambil salaman.

K. BIOGRAFI MAHASISWA KKN DESA JULUMATE'NE

SULAEMAN



Namanya Sulaeman. Dia dilahirkan di Borongloe (Jeneponto) 27 Mei 1994. Dia memulai Pendidikan Sd Inpres No 161 Borongloe Selanjutnya melanjutkan pendidikan di Smp Negeri 1 Tarowang Selanjutnya melanjutkan pendidikannya di Sma Muhammadiyah 9 Makassar Dan terakhir melanjutkan pendidikan ke perguruan tinggi di Uin Alauddin Makassar Jurusan Hukum pidana & Ketatanegaraan Fakultas Syariah dan Hukum

IBNU TAIMIYAH

Nama saya **IBNU TAIMIYAH** yang lahir di Pinrang, 20 April 1995. Biasa dipanggil Ibnu. Terlahir dari pasangan Bapak Zubair Zainal dan Ibu Hasmawati. Saya beragama Islam dan berjenis kelamin laki-laki.

Saya memulai pendidikan di TK Aisyiyah Punnia, selanjutnya melanjutkan pendidikan di SD Muhammadiyah Jampue sampai tamat, selanjutnya melanjutkan pendidikan di MTs Muhammadiyah Punnia sampai tamat, selanjutnya melanjutkan pendidikan di MA Muhammadiyah Punnia sampai tamat dan selanjutnya melanjutkan pendidikan ke jenjang perguruan tinggi yakni di Uin Alauddin Makassar Jurusan Ilmu Komunikasi Fakultas Dakwah dan Komunikasi sampai sekarang. Dan terakhir doakan yah semoga saya cepat wisuda.

AMAL SAGA

Nama Lengkap Saya adalah Amal Saga, Biasa dipanggil Amal ataupun dipanggil saga, saya lahir di To'ue Desa Benteng Alla Utara, Kecamatan Baroko, Kabupaten Enrekang, Provinsi Sulawesi-Selatan. Saya mulai menempuh pendidikan pada tahun 2001 tepatnya di isdn 167 buntu dama yang bertempat di desa tercinta desa kelahiran saya desa benteng alla utara. Saya menempuh pendidikan di sd selam 6 tahun, kemudian lulus pada tahun 2007 dan melanjutkan pendidikan ke jenjang selanjutnya yaitu SMP, tepatnya di smpn 4 mengkendek tana toraja setelah menjalani masa pendidikan selama tiga tahun di SMP, saya melanjutkan pendidikan ke tingkat selanjutnya di SMA NEGRI 1 ALLA, Kabupaten Enrekang pada tahun 2010. Dan setelah lulus dari SMA pada tahun 2013, saya melanjutkan pendidikan di Universitas Islam Negri Alauddin Makassar, mengambil jurusan Fisika, di Fakultas Sains Dan Teknologi. Hingga sekarang saya sudah masuk semester delapan dan sudah menjalani KKN (Kuliah Kerja Nyata). Harapan selanjutnya

mudah-mudahan cepat meraih gelar sarjana (S.SI), bisa membahagiakan keluarga terutama kedua orang tua dan dapat berguna bagi agama, bangsa dan negara, ..Amin...

MUHAMMAD ANWAR



MUHAMMAD ANWAR adalah seorang mahasiswa asli takalar yang lahir di Balangparang, 06-07-1993. Teman-teman biasa memanggilnya anwar kadang juga accing. Ia adalah anak dari pasangan Bapak Baharuddin Dg. Rate dan Ibu Dg.Caya. Anwar adalah anak ketiga dari tiga bersaudara.

Ia mahasiswa dari jurusan Ilmu Politik, dan bercita-cita duduk dibangku pemerintah dan menjadi pengusaha, Ia mahasiswa yang gemar main sepak bola, setiap ada pertandingan bola dia tdak pernah melewatkan untuk tidak ikut nonton. Anwar orangnya banyak bicara dalam artian ia cerewet, saking cerewetnya ia mudah berbaur dengan orang sekelilingnya.

Sekarang ini, Anwar sudah berada di semester 8 dimana langkahnya tinggal sedikit lagi untuk meraih gelar S.Pd nya.

SITI AMINAH



Perkenalkan nama saya **SITI AMINAH** nama yang lumayan bisa dibilang nama “tempo doloe”, tapi gak apa di syukuri saja, saya yakin itu adalah nama terbaik yang diberikan orang tua saya, karena apalah arti sebuah nama tanpa dilengkapi dengan akhlak yang mulia.

Well, saya dilahirkan dan dibesarkan oleh kedua orang tua saya yakni Ayah saya bernama Jumakir dan Ibu Sri sulasmi dengan profesi petani yang berpenghasilan pas-pasan namun Alhamdulillah cukup untuk memenuhi semua kebutuhan anak-anaknya. Saya adalah putri bungsu dari tiga bersaudara yang dilahirkan di Luwu Timur tepatnya 28 Juni 1995 yang memiliki hobi travelling dan mendengarkan west music yah dari lagu barat itulah membuat saya tertarik untuk mempelajari Bahasa Inggris.

Pendidikan saya dimulai di TK Al-muharijen Luwu Timur pada tahun 2000-2001, kemudian lanjut di SDN 157 Sindu Agung Kab. Luwu Timur (2001-2007), lanjut lagi ke MTs Al-Muharijen

Luwu Timur (2007-2010), dan lanjut lagi di SMKN Tomoni Kab. Luwu Timur (2010-2013) dan lanjut kuliah dari tahun 2013 di Uin Aaluddin Makassar hingga saat ini dengan mengambil jurusan ekonomi islam fakultas ekonomi dan bisnis islam

ANDI MUZDALIFAH



Perkenalkan nama lengkap saya **ANDI MUZDALIFAH** biasa dipanggil ifah atau muzdalifah. Terlahir dari pasangan Andi Syuaib Mattaliu BA dan Almarhumah Dra.Siti Hadijah Daud. Saya beragama Islam dan berjenis kelamin perempuan. Lahir di Ujung Pandang, 08 Mei 1995 dan mempunyai banyak hobi namun sangat menyukai mendesain sesuatu dan menonton drama korea,dengar lagu korea and all about Korean. Memulai pendidikan di Tk pertiwi X Lappa Sinjai Utara sampai tamat. Selanjutnya melanjutkan pendidikan di SDN 6 Paruntu Sinjai Utara, selanjutnya di SMPN 3 Sinjai Utara sampai tamat, selanjutnya di SMAN 3 Sinjai sampai tamat dan melanjutkan pendidikan keperguruan tinggi di Jurusan Teknik Arsitektur Uin Alauddin Makassar sampai sekarang.

HASMIAH

Perkenalkan nama saya **HASMIAH** saya biasa dipanggil Mia, saya asli orang Takalar. Saya dilahirkan di Takalar 19 Mei 1995. Saya dilahirkan dan dibesarkan dari pasangan Bapak Abdullah Bani dan Ibu Hania. Saya memulai pendidikan di TK Andika sampai tamat, selanjutnya saya melanjutkan pendidikan di Sdn No.13 Bontolebang 1 sampai tamat, selanjutnya saya melanjutkan pendidikan di Smp Neg. 4 Takalar sampai tamat, selanjutnya saya melanjutkan pendidikan di Sman 3 Model Takalar. Selanjutnya saya melanjutkan pendidikan ke perguruan tinggi negeri yakni di Uin Alauddin Makassar Jurusan Pendidikan biologi Fakultas Tarbiyah dan Keguruan sampai sekarang.

SITI SURIYANI

SITI SURIYANI adalah seorang mahasiswa asli pinrang yang lahir di Malaysia, 13 Juni 1995. Teman-teman biasa memanggilnya Ani atau Siti. Ia adalah anak dari pasangan Bapak Nurhariman dan Ibu Nurpiah. Ani adalah anak kedua dari lima bersaudara.

Pernah bersekolah di Pondok Pesantren DDI Kaballang, setelah kelulusannya, ia mulai berfikir akan melanjutkan studinya ke perguruan tinggi negeri dan dari beberapa jurusan yang di pilihnya, ia lulus di jurusan Pendidikan Agama Islam adalah jurusan yang menjadikannya sebagai seorang mahasiswi dan merupakan pilihan kedua. walaupun menjadi pilihan kedua, ia banyak memiliki perubahan baik dari segi tingkah laku maupun segi wawasan. Sekarang ini, Ani sudah berada di semester 8 dimana langkahnya tinggal sedikit lagi untuk meraih gelar S.Pd nya.

WAHYUNI SRI RAHAYU

WAHYUNI SRI RAHAYU Lahir di Kampung Lette,Sulawesi selatan,Gowa pada 16 januari 1996 dia akrab di sapa Ayu adalah seorang mahasiswi di Universitas Islam Negeri Alauddin Makassar Fakultas Ekonomi dan bisnis islam dan mengambil program studi Ilmu Ekonomi.

Anak sulung dari 4 bersaudara.Saat ini dia tinggal di Jln.jeruk Kompleks PKG,Ia terlahir di keluarga yang sederhana, Ayahnya bernama Baharuddin sedangkan ibunya bernama Malyana.Ayahnya seorang wiraswasta sedangkan ibunya seorang ibu rumah tangga.Ketika berumur 3 tahun ia memulai pendidikan di TK Kumara Jaya Sandikka dalam waktu 2 tahun,dan melanjutkan pendidikannya di SDI.Sandikka pada umur 5 tahun,setelah lulus dari sekolah dasar kemudian dia melanjutkan pendidikannya di MTS N Gowa di tahun 2007.Setelah itu dia melanjutkan pendidikannya di MA.Syeh yusuf sungguminasa pada tahun 2010.

Dia juga pernah bekerja di PT.Tirta fresindo jaya(MAYORA GROUP) Selama 2 tahun sambil melanjutkan pendidikannya .ia mulai bekerja sejak semester 3 dan berhenti bekerja sejak memasuki semester 8 karena ingin lebih fokus pada pendidikannya. Ia bercita-cita ingin menjadi seorang pengusaha sukses

ANNISA NINA LUTFIANA



Perkenalkan nama saya **Annisa Nina Lutfiana** biasa di panggil nisa atau nina. Terlahir dari pasangan narsi & sitti elmiah s.sos. saya beragama islam dan berjenis kelamin perempuan. Saya lahir di polewali, 02 oktober 1994. Memulai pendidikan di TK Pertiwi polewali sampai tamat. Setelah itu saya melanjutkan pendidikan di Sdn 066 pekkabata (polman) sampai kelas 1-4 Sd kemudian Kelas 5-6 pindah di Sdn 1 MAMUJU sampai tamat. Selanjutnya saya melanjutkan pendidikan SMP di pondok pesantren putri ummul mukminin itupun cuman 1tahun setelah itu saya pindah ke Smptn 2 Mamuju sampai tamat. Kemudian saya melanjutkan Pendidikan Sma di Pondok Pesantren Putri Ummul Mukminin sampai Tamat dan

sekarang saya melanjutkan pendidikan perguruan tinggi di jurusan Komunikasi Penyiaran Islam Uin Alauddin Makassar Sampai sekarang

DIAN PURNAMASARI



Perkenalkan nama lengkap saya Dian purnamasari biasa di panggil Dian.Terlahir dari pasangan Rusdin dan Rosdiana,saya beragama Islam dan berjenis kelamin perempuan.Tempat tanggal Lahir Jakarta,14 Mei 1995 dan hobi saya Jalan-jalan,menyanyi dll.saya memulai pendidikan di SDN Ncera sampai tamat.selanjutnya saya melanjutkan pendidikan di SMP Muhammadiyah Bima sampai tamat,dan melanjutkan SMA di Muhammadiyah Bima juga sampai tamat,dan saya melanjutkan pendidikan keperguruan tinggi di Jurusan Sejarah kebudayaan Islam Uin Alauddin Makassar sampai Sekarang

DI BAWAH LANGIT

DESA JULUMATE'NE

Desa Julumate'ne merupakan daerah pegunungan/lereng yang terletak di Wilayah Kecamatan Bontolempangan kabupaten Gowa. Desa Julumate'ne berbatasan sebelah Utara dengan Kel. Sapaya (Kec. Bungaya), Sebelah Timur dengan Desa Bontolempangan, Sebelah selatan dengan Kec. Biringbulu, sebelah barat berbatasan dengan Desa Ulujangang. Dengan luas wilayah $\pm 16,18 \text{ Km}^2$, jarak dari Ibukota Kecamatan Bontolempangan : 8 Km.

Desa Julumate'ne sebelumnya hanya sebuah wilayah RK/RW dengan nama Bontomate'ne yang merupakan wilayah dari Dusun Lemoa desa Bontolempangan pada tahun 1967 s/d 1988. Kemudian dibentuk menjadi dusun/Lingkungan yang membawahi 3 (Tiga) RW/RK yaitu : RK Bontomate'ne, RK Barua dan RK Pammolongang.



ISBN 978-602-5574-44-3