

Boletín Económico Regional

IV trimestre de 2015

Centro

Tolima / Cundinamarca /
Huila / Caquetá

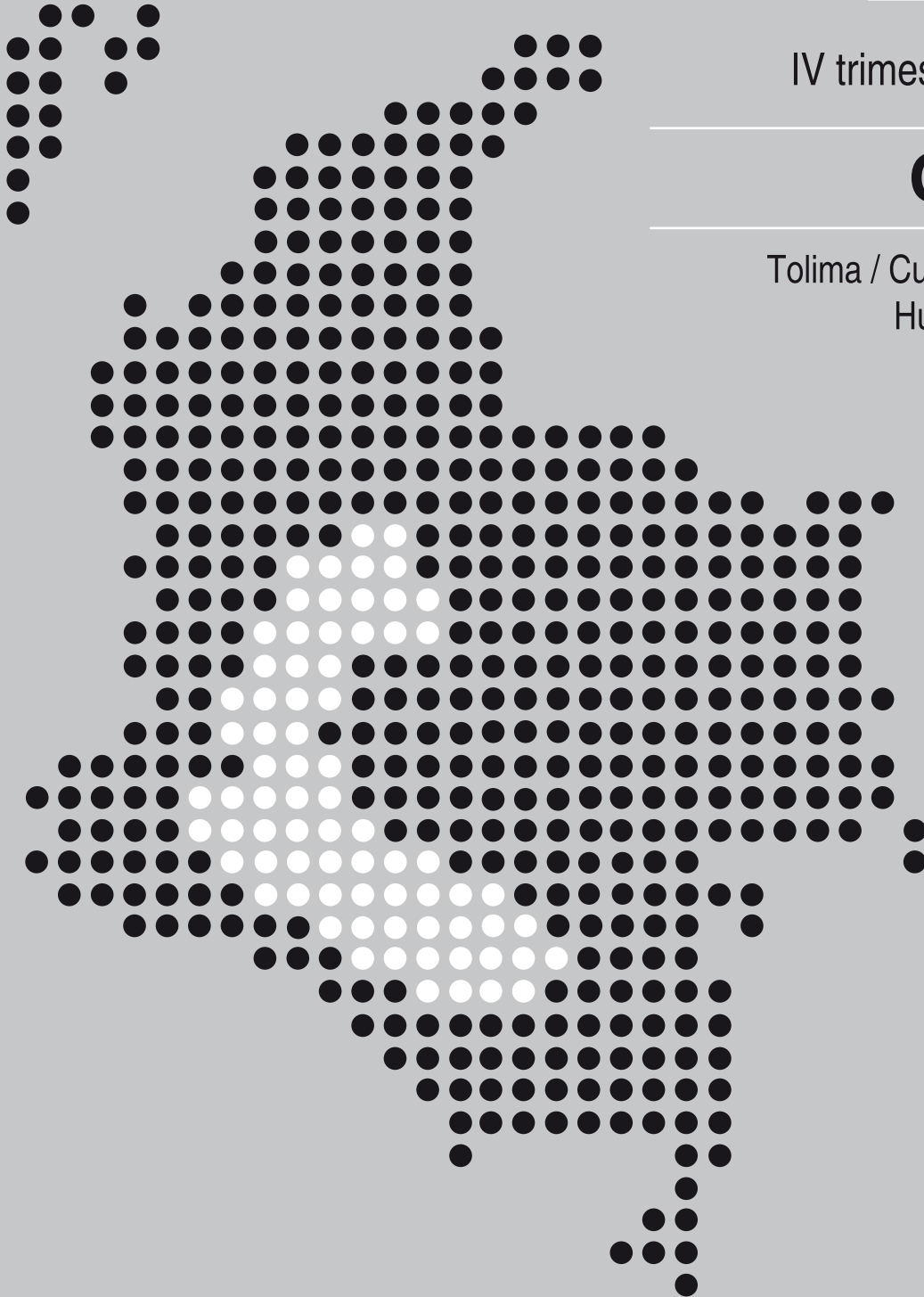

FECHA DE PUBLICACIÓN: marzo de 2016.

PALABRAS CLAVE DEL BOLETÍN ECONÓMICO REGIONAL: Región Centro, Caquetá, Cundinamarca, Huila, Tolima.

Las opiniones y posibles errores son responsabilidad exclusiva de los autores y no comprometen al Banco de la República ni a su Junta Directiva.

TABLA DE CONTENIDO

PANORAMA ECONÓMICO.....	3
I. AGROPECUARIO, SILVICULTURA Y PESCA	5
II. MINERÍA.....	6
III. INDUSTRIA*	
IV. ELECTRICIDAD, GAS Y AGUA	8
V. CONSTRUCCIÓN	11
VI. COMERCIO Y TURISMO	16
VII. TRANSPORTE	18
VIII. SISTEMA FINANCIERO*	
IX. COMERCIO EXTERIOR	19
X. MERCADO LABORAL	23
XI. PRECIOS	25
XII. OTRAS VARIABLES ECONÓMICAS	26

* El Boletín Económico Regional Centro no contempla información para este capítulo en la presente publicación.

PANORAMA ECONÓMICO

En el transcurso del último trimestre de 2015, y prácticamente durante el año, la economía de la región Centro presentó resultados disímiles en sus principales indicadores. Así, la actividad edificadora logró crecer de manera importante tanto trimestral como anualmente, consiguiendo superar el promedio nacional; entre tanto, los créditos de Finagro, aunque avanzaron en el año, se estancaron en los tres últimos meses; la producción de petróleo se redujo de manera generalizada, y la de sal cayó, al igual que las exportaciones y las importaciones. El comercio se situó durante el trimestre en terreno negativo al descender el valor de las ventas, al igual que lo ocurrido en la comercialización de vehículos nuevos. Los usuarios del transporte terrestre salidos de Ibagué y Neiva mostraron una reducción en el agregado anual, y la movilización de viajeros aéreos en vuelos nacionales avanzó en términos anuales (2,5%).

En el cuarto trimestre los recursos entregados por Finagro en la región Centro se incrementaron en solo 0,2%, y su participación en el contexto nacional disminuyó; por departamentos, sobresalió Cundinamarca al lograr el único aumento (51,8%), pues en los restantes se presentaron descensos; en el año completo los créditos desembolsados ascendieron a \$1.6 billones, con una variación de 14,9%, siendo el Tolima el mayor beneficiario de la zona con \$660.936 millones.

La producción trimestral de petróleo se redujo en 10,6%, en tanto que la extracción anual disminuyó en 7,5%. Entre tanto, la obtención de sal en la región Centro, concentrada en Cundinamarca, mostró un crecimiento de 1,8% en los tres últimos meses, pero decreció 0,5% en el año.

Por su parte, el área licenciada para construcción registró un crecimiento en el trimestre de 46,9%, liderado por Cundinamarca y orientado primordialmente a proyectos habitacionales, al igual que el consolidado del año para la zona, donde el aumento fue de 37,6% y logró superar el total nacional (6,1%). Sin embargo, los despachos anuales de cemento gris a la región solo avanzaron en 0,8%, mientras que los costos de construcción de vivienda en Ibagué y Neiva aumentaron 4,3% y 4,7% en el año, es decir, por debajo de la media nacional (5,3%).

El sector comercial del Tolima se situó durante el cuarto trimestre de 2015 en terreno negativo, al descender en términos anuales el valor de las ventas en cada uno de los meses del período. La situación más crítica se presentó en octubre, cuando se obtuvieron los resultados más bajos de todo el año. La comercialización de vehículos nuevos registrando en el trimestre variaciones negativas, tal como viene ocurriendo de manera continua desde el mes de abril; no obstante, el descenso más pronunciado se presentó en octubre.

Los usuarios del transporte terrestre salidos de las terminales de Ibagué y Neiva mostraron una reducción en el agregado anual de 1,2%; en tanto que para el lapso octubre-diciembre la caída fue de 0,7%. La movilización de viajeros aéreos en vuelos nacionales logró un avance anual de 2,5%, aunque en el trimestre de cierre registró un precario avance (0,2%), al decrecer los despachos en Ibagué y Florencia por el aumento en el precio de los tiquetes.

En materia de comercio exterior, la región Centro experimentó en 2015 una caída de 5,7% en las ventas totales al extranjero, situación que se acentuó en el cuarto trimestre cuando el descenso fue de 12,5%. Las importaciones mostraron una disminución sistemática durante 2015, con una reducción anual de 17,8%, donde las contracciones más pronunciadas se registraron en equipo de transporte, materias primas para el agro y en combustibles y sus derivados.

Con respecto a la tasa de desempleo, la ciudad de Florencia obtuvo junto con Neiva porcentajes de desocupación de 9,2% y 9,3%, cercanos al promedio del país para el trimestre móvil octubre - diciembre (9,1%), mientras que Ibagué registró la variación regional más elevada (11,7%). Por su parte, la inflación en Ibagué y Florencia (6,7% y 6,8%) se situó alrededor del promedio nacional (6,8%), en tanto que en Neiva se elevó a 7,2%, debido a la presión ejercida por alimentos perecederos, tales como papa, yuca y frijol, hortalizas y legumbres, y algunos procesados, en especial el arroz.

I. AGROPECUARIO, SILVICULTURA Y PESCA

CRÉDITOS DEL FONDO PARA EL FINANCIAMIENTO DEL SECTOR AGROPECUARIO (FINAGRO)

En el cuarto trimestre de 2015, el Fondo para el Financiamiento del Sector Agropecuario (Finagro) efectuó desembolsos en el país por \$2.280.263 millones, lo que representó una contracción anual de 5,9%; entre tanto, los recursos entregados en la región Centro (\$409.037 millones) lograron un incremento de 0,2%; sin embargo, la participación de la región disminuyó a nivel nacional, al pasar de 20,7% a 17,9%. La distribución porcentual del capital otorgado para cada uno de los departamentos, fue la siguiente: Cundinamarca 7,2%, Tolima 6,7%, Caquetá 5,3% y Huila 3,2%.

Cuadro 1

Región Centro. Créditos otorgados por Finagro

(variación anual, participación porcentual y desembolsos en millones de pesos)

Departamentos	2014				2015				IV trimestre de 2015	
	I	II	III	IV	I	II	III	IV	Desembolsos	Participación
Caquetá	-5,2	-29,0	-12,7	-11,2	-1,3	5,8	1,1	-0,4	21.637	5,3
Cundinamarca	15,9	8,1	16,7	10,2	27,4	22,5	19,4	51,8	163.185	7,2
Huila	55,7	0,0	43,3	-4,0	1,4	4,6	27,5	-22,8	71.929	3,2
Tolima	-24,0	-11,1	-1,7	31,8	58,4	26,0	13,4	-18,1	152.286	6,7
Total regional	4,3	-4,4	10,7	13,4	28,3	18,6	17,8	0,2	409.037	17,9
Total nacional	19,1	-6,4	42,2	14,3	17,6	20,7	-4,5	-5,9	2.280.263	100,0

Fuente: Finagro; cálculos del Banco de la República.

A nivel de entidades territoriales sobresalió Cundinamarca, por haber logrado el mayor aumento interanual de los créditos otorgados por Finagro (51,8%); por el contrario los restantes territorios arrojaron contracción, donde Huila registró la menor variación (-22,8%), seguido por Tolima (-18,1%) y Caquetá (-0,4%).

Al interior de las líneas de crédito a nivel regional, la inversión contó con la mayor participación en la cartera del último trimestre de 2015, al representar el 56,8% (\$232.357 millones), con un aumento anual de 9,1%. Aquí sobresalió en términos absolutos el grupo de “*siembras*”, con un avance de \$15.173 millones (32,2%), jalonado especialmente por el rubro de ‘renovación de cafetales envejecidos’, ‘aguacate’, ‘cacao’ y ‘cítricos’. En menor proporción se destacaron otros grupos, tales como: “*maquinaria y equipo*” (199,5%), para la adquisición de combinadas, y “*otras actividades*” (128,9%) para la ‘compra de tierras para uso agropecuario’.

Entre tanto, de octubre a diciembre de 2015 para la línea de capital de trabajo se destinaron \$176.683 millones (43,2%), lo que representó una disminución anual de 9,5%, frente a igual periodo del año anterior, esto obedeció a la notoria caída del grupo de “*comercialización*” en \$37.865 millones (-40,5%), al interior del cual el rubro que registró la mayor contracción fue la financiación de ‘cartera inventario y costo’, al otorgarse en el trimestre solamente \$51.660 millones (-43,3%) y reducir su participación anual de 22,3% a 12,6%, derivado de la menor demanda de recursos de redescuento por parte de los comercializadores del Tolima (-43,6%) y Huila (-42,7%).

Para el año completo, los créditos aprobados y desembolsados para la región Centro ascendieron a \$1.639.961 millones, con una variación anual de 14,9% y una participación en el contexto nacional

de 19,3%, siendo el Tolima el mayor beneficiario de los recursos (\$660.936 millones), seguido por Cundinamarca (\$541.541 millones), Huila (\$361.987 millones) y Caquetá (\$75.497 millones).

Gráfico 1
Región Centro. Créditos otorgados por Finagro
 (desembolsos trimestrales en millones de pesos y crecimiento anual)

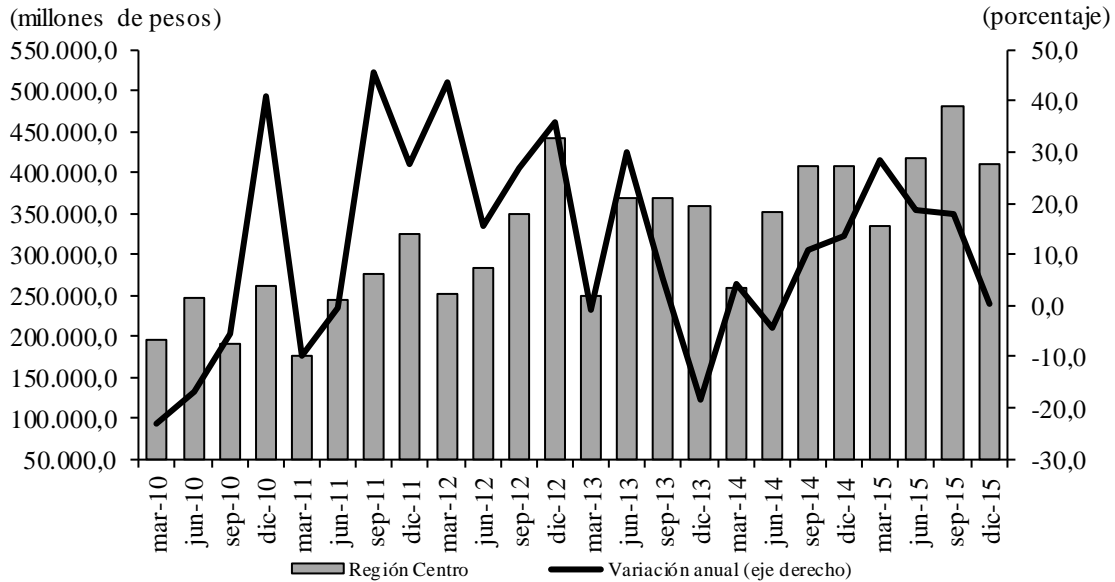

Fuente: Finagro; cálculos del Banco de la República

II. MINERÍA

PETRÓLEO

El panorama petrolero en la región Centro continuó decayendo, acorde con lo acontecido en el contexto nacional e internacional en materia de precios, lo cual ha afectado los objetivos de producción, meta fiscal e ingresos del Estado. Según la Agencia Nacional de Hidrocarburos (ANH), la producción regional de petróleo¹ en el periodo octubre-diciembre de 2015 se redujo 10,6%, al totalizar una extracción de 47.933 barriles promedio por día calendario (BPDC), variación que fue más acentuada que el -7,3% registrado en igual periodo del año anterior, y al descenso de 0,8% de la producción nacional en el cuarto trimestre del presente año. Por departamentos, la mayor contribución a la caída, con 7,1 puntos porcentuales (pp) la aportó el Tolima, lo que determinó que su participación bajara de 40,5% en 2014 a 37,3% en 2015, seguido por el Huila con 3,3 pp.

En resumen, durante el año la extracción del hidrocarburo en la región disminuyó anualmente en 7,5%, al pasar de 54.807 BPDC en 2014 a 50.698 BPDC en 2015; de esta manera contribuyó con el 5,0% de la producción nacional, equivalente a 0,5 pp menos que un año atrás.

¹ En orden de importancia de exploración y explotación, con información para los departamentos de Huila, Tolima y Cundinamarca.

Gráfico 2
Región Centro. Producción trimestral de petróleo
 (barriles promedio día calendario y variación anual)

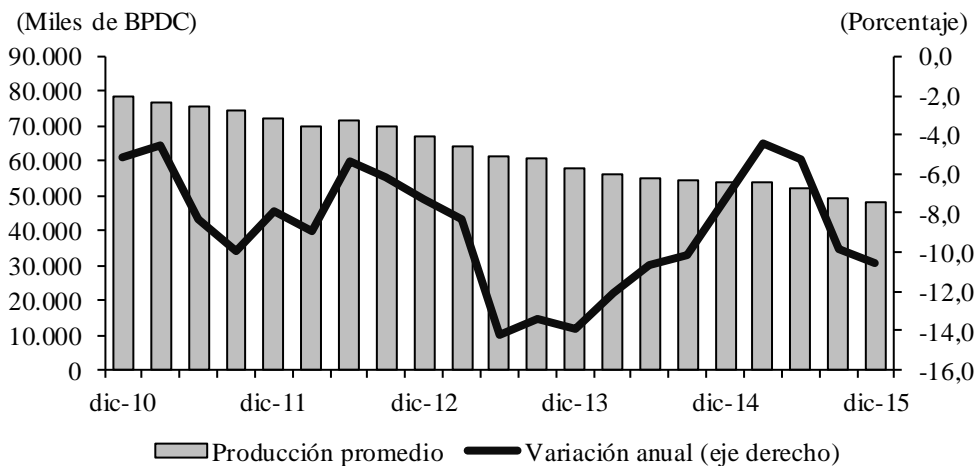

Fuente: ANH. Hasta 2012 Minminas; Cálculos del Banco de la República.

SAL

Según cifras preliminares suministradas por la Agencia Nacional de Minería, en el cuarto trimestre de 2015 la producción de sal en la región Centro (Cundinamarca) mostró un crecimiento de 1,8%, lo cual se explica por el aumento en la explotación del mineral en Zipaquirá y Nemocón. Por el contrario, la mina de Sesquilé arrojó una disminución de 7,1%, no obstante ser el municipio que aporta el 82,3% del total extraído en el departamento. Por su parte, la producción nacional presentó un notable incremento del 25,1%, debido fundamentalmente al reinicio de operaciones en Manaure, donde la firma titular del contrato de concesión No. HINM-01-Manaure, no estaba produciendo grandes volúmenes ante una difícil situación económica y técnica. Actualmente, la referida sociedad se haya en acuerdo de reestructuración y se alió con un operador privado (Big Group), quien aportar recursos y administra técnicamente la mina. Estos factores han incidido directamente en que la producción en ese centro salinero haya aumentado sustancialmente.

Entre tanto, en 2015 la extracción del mineral en Cundinamarca presentó una leve disminución de 0,5%; no obstante, fue el departamento que más contribuyó a la producción nacional del mineral, al participar con el 80,4%. Por centro de producción, a la mina terrestre de Sesquilé le correspondió el 85,7% del total departamental, seguida por Zipaquirá (10,2%) y Nemocón (4,1%). Por su parte, la producción nacional de sal ascendió a 417.438 toneladas, con una disminución de 6,4% respecto a 2014. Resultado atribuido a la mencionada caída en la explotación del mineral en Manaure (Guajira) y en Sesquilé.

Gráfico 3
Región Centro. Producción trimestral de sal
 (toneladas y variación anual)

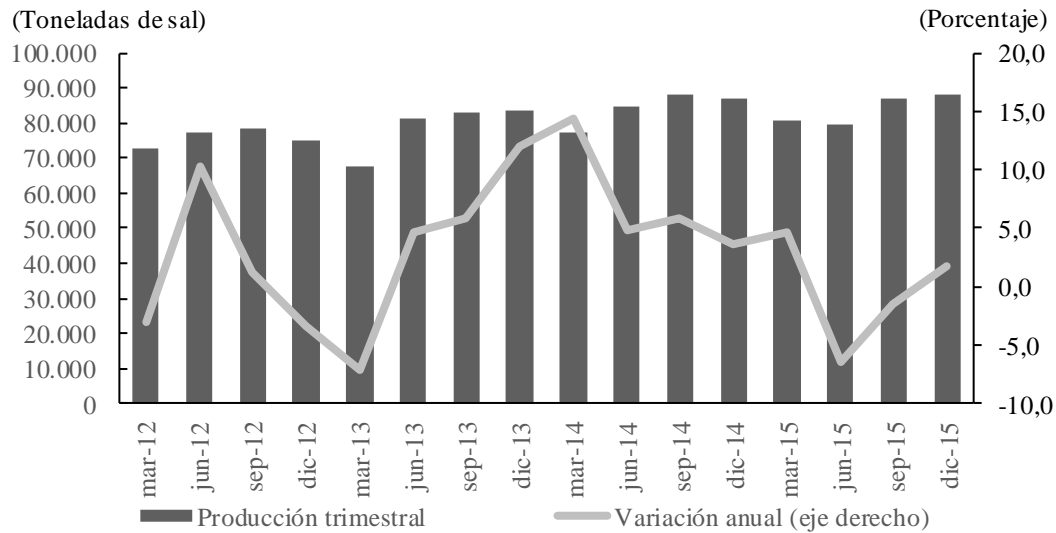

Fuente: Agencia Nacional de Minería; cálculos del Banco de la República.

IV. ELECTRICIDAD, GAS Y AGUA

La generación de energía eléctrica neta por parte de la Empresa de Energía del Pacífico S.A. E.S.P. (EPSA), durante el cuarto trimestre de 2015 en la hidroeléctrica de Prado (Tolima) fue de 17.616.602 kilovatios-hora (kwh), lo que representó una caída en términos absolutos de 11.649.812 kwh (-39,8%) respecto a lo producido en el mismo periodo del año anterior. Esta disminución se explica por la intensidad del fenómeno de El Niño que ocasionó que el nivel útil del embalse bajara considerablemente², lo que determinó que el Centro Nacional de Despacho (CND) decidiera suministrar menos energía. Por otro lado, en 2015 EPSA generó 159.122.064 kwh, lo que significó una contracción anual de 14,7%, explicada por el fuerte verano que, como se sabe, afectó la zona y el país durante la mayor parte del año.

² Según información de la compañía XM S.A. E.P.S. (filial de Interconexión Eléctrica ISA), en diciembre de 2015 el nivel diario de las reservas útiles para la generación de energía en el embalse de Prado se situó en 15,8%, cuando un año atrás fue de 92,4%.

Cuadro 2
Región Centro. Generación y consumo de energía eléctrica
(crecimiento anual, kilovatios-hora kwh)

Usos	Tolima		kwh	Caquetá		kwh
	Variación IV trimestre			Variación IV trimestre		
	2014	2015	IV Trimestre 2015	2014	2015	IV Trimestre 2015
Generación						
Generación bruta	-42,9	-39,6	17.767.044	(...)	(...)	0
Consumo propio	0,9	-9,7	150.442	(...)	(...)	0
Generación neta	-43,0	-39,8	17.616.602	(...)	(...)	0
Consumo						
Total	1,3	8,2	281.912.089	5,2	6,9	45.735.943
Industrial	5,3	28,8	27.149.566	22,0	54,0	1.670.159
Comercial	5,6	1,4	57.478.717	3,5	2,6	11.287.799
Residencial	-2,6	6,6	123.075.837	4,4	6,0	23.523.671
Alumbrado público	2,1	31,4	15.734.854	4,8	5,4	2.268.213
Sector oficial	1,1	1,9	23.633.561	8,5	9,9	6.881.044
No regulados ¹	5,6	8,5	34.839.554	97,1	27,7	105.057

(...) No existe información.

¹: Corresponde a energía vendida a clientes con consumos especiales.

Fuente: EPSA S.A. E.S.P., Enertolima S.A. E.S.P., Electrocaquetá S.A. E.S.P.; cálculos del Banco de la República.

La demanda de energía eléctrica en el departamento del Tolima entre octubre y diciembre de 2015, según cifras proporcionadas por la Compañía Energética del Tolima S.A. E.S.P. (Enertolima), sumó 281.912.089 kwh, lo que constituyó un aumento de 8,2% frente al mismo trimestre del año precedente y obedece a los mayores consumos en los usos de alumbrado público (31,4%), industria (28,8%) y no regulados (8,5%); mientras que el sector comercial solo aumentó 1,4%. Por su parte, la utilización de energía eléctrica total durante 2015, dio cuenta de un incremento de 6,8%, al pasar de 1.033.506.694 kwh en 2014 a 1.103.547.951 kwh, jalonada por la mayor demanda en la industria (24,8%), alumbrado público (19,4%) y no regulados (9,7%); por el contrario los menores consumos se presentaron en el sector residencial (3,3%) y comercial (3,7%).

Los registros de la Electrificadora del Caquetá S.A. E.S.P. (Electrocaquetá), reportaron en el cuarto trimestre de 2015 una demanda de energía de 45.735.943 kwh, con un aumento anual de 6,9%, explicado por las variaciones positivas que se presentaron en los sectores de industria (54,0%), no regulados (27,7%), oficial (9,9%), residencial (6,0%), alumbrado público (5,4%) y comercial (2,6%). De otro lado, al cierre de 2015 Electrocaquetá presentó un incremento anual de 4,9%, producto de la demanda en el uso de no regulados (44,1%), industrial (29,0), oficial (6,5%), residencial (4,2%), alumbrado público (3,3%) y comercial (3,2%). Así mismo, se realizaron 4.256 nuevas matriculas (5,1%), en virtud del avance del sector residencial con 4.079 abonados adicionales.

Durante el trimestre analizado, en Ibagué el consumo de agua potable, según cifras proporcionadas por la empresa Ibaguereña de Acueducto y Alcantarillado S.A. E.S.P. (IBAL), totalizó 6.660 miles de metros cúbicos (M³) lo que equivale a un aumento anual del 0,5%. No obstante, la reducción del servicio ocasionada por la aplicación del plan de contingencia por el fuerte verano, hizo que el

consumo promedio mensual bajara de 18,1 M³ en 2014 a 17,4 M³ en 2015. Al finalizar diciembre el IBAL contaba con 127.597 usuarios, al aumentar la cobertura en el servicio en 5.791 suscriptores (4,8%). Así mismo, en el año 2015 la demanda de agua potable ascendió a 26.583 miles de M³ lo que representó una leve disminución 0,9% con relación al año precedente.

Cuadro 3

Region Centro. Consumo de agua potable y suscriptores

(crecimiento anual)

Usos	Ibagué		Miles de M ³	Florencia		Miles de M ³
	Variacion		y suscriptores	Variacion		y suscriptores
	IV Trimestre		IV trimestre	IV Trimestre		IV trimestre
	2014	2015	2015	2014	2015	2015
Consumo	-2,8	0,5	6.660	2,7	6,4	2.577
Suscriptores	3,5	4,8	127.597	3,8	2,7	42.298

Fuente: IBAL E.S.P., SERVAF S.A. E.S.P.; cálculos del Banco de la República.

En la ciudad de Florencia, según información aportada por la Empresa de Servicios de Florencia S.A. E.S.P. (Servaf), el consumo de agua potable en el cuarto trimestre de 2015, sumó 2.577 mil metros cúbicos M³, equivalentes a un aumento de 155 mil M³ (6,4%), explicado principalmente por el incremento de 43,6% en el sector oficial, seguido por el sector residencial con el 2,9%, caso contrario presentó el sector comercial al registrar contracción de 3,3%. Por otro lado en lo corrido del año 2015 el consumo de agua potable totalizó 9.942 mil M³, con una variación positiva de (4,8%) respecto al año anterior, el cual se explica por el aumento en el consumo de los hogares. El número de suscriptores creció 1.107 nuevos usuarios, lo que amplió la cobertura del servicio en 3,1%, debido a las mayores conexiones en el sector residencial (2,9%).

En cuanto al consumo de gas natural en Ibagué, durante el cuarto trimestre de 2015 totalizó 12.154 miles de M³, de acuerdo con la información proporcionada por Alcanos de Colombia S.A. E.S.P., lo que corresponde a una disminución anual de 7,8%, debido a la menor demanda en los usos oficial (-54,3%) y gas vehicular (-24,5%); por el contrario, el sector industrial aumentó en 42,8%. Al cierre de 2015 Alcanos contaba con 134.844 suscriptores, al registrar 7.203 nuevos usuarios (5,7%) en el sector residencial. Durante el año 2015 la demanda de gas en Ibagué sumó 47.836 miles de M³, lo que equivale a una disminución anual de 8.410 miles de M³ (-15,0%), explicada por el menor consumo del sector oficial (-54,2%).

En Neiva el consumo de gas natural en el trimestre 2015 ascendió a 6.265 miles de M³, al disminuir en 7,9%, debido al descenso en la demanda de gas vehicular (-13,2%) y comercial (-12,5%), por el contrario en el sector oficial se incrementó en 20,4%. Al cierre de diciembre, Alcanos contaba con 100.324 inscritos, lo que representa un crecimiento de 4.876 suscriptores (5,1%), jalonado por el aumento en las matriculas de uso residencial (5,2%). De otro lado, en 2015 se consumieron en Neiva 25.075 miles de M³, con una variación negativa de 7,7% respecto a lo demandado el año anterior, explicada por el bajo consumo industrial (-15,7%), gas vehicular (-13,5%), y comercial (-11,5%).

Cuadro 4
Región Centro. Consumo de gas natural y suscriptores
(crecimiento anual)

Usos	Ibagué variación		Miles de M ³ y suscriptores	Neiva variación		Miles de M ³ y suscriptores	Florencia variación		Miles de M ³ y suscriptores
	IV trimestre	IV trimestre		IV trimestre	IV trimestre		IV Trimestre	IV Trimestre	
	2014	2015	2015	2014	2015	2015	2014	2015	2015
A. Usuarios									
Total	5,4	5,7	134.844	5,4	5,1	100.324	6,0	4,7	34.824
Residencial	5,3	5,7	133.263	5,4	5,2	99.080	6,0	4,7	34.719
Comercial	14,6	7,3	1.491	2,5	-2,6	1.182	20,3	9,6	91
Industrial	5,3	7,5	43	0,0	0,0	21	-	-	1
Oficial	12,5	83,3	33	16,0	10,3	32	0,0	12,5	9
Gas Vehicular	7,7	0,0	14	0,0	0,0	9	25,0	-20,0	4
B. Consumo¹									
Total	-18,3	-7,8	12.154	-12,2	-7,9	6.265	-10,6	-11,9	1.210
Residencial	-14,7	0,1	5.906	-14,9	-3,0	3.054	-10,8	1,2	1.036
Comercial	-4,6	1,0	971	-24,4	-12,5	499	-3,3	13,8	33
Industrial	-73,7	42,8	1.121	-10,7	-2,8	138	-	-	3
Oficial	-19,0	-54,3	37	-29,9	20,4	65	0,0	-	0
Gas Vehicular	6,2	-24,5	4.119	-5,4	-13,2	2.509	-10,4	-56,9	138

¹En miles de m³

- Indefinido.

Fuente: Alcanos de Colombia S.A. E.S.P.; cálculos del Banco de la República.

Por su parte, en Florencia la demanda de gas natural en el cuarto trimestre de 2015 sumó 1.210 miles de M³, lo que representa una caída de 11,9% respecto al mismo periodo de 2014, producto del menor consumo vehicular (-56,9%). Al concluir diciembre, Florencia contaba con 34.824 usuarios, al aumentar en 1.554 nuevos consumidores (4,7%), producto de la ampliación de redes en el sector residencial. Así mismo, el consumo de gas durante 2015 disminuyó 7,5% (-4.979 miles de M³) debido a la baja demanda de gas vehicular (-43,9%).

V. CONSTRUCCIÓN

De acuerdo con la investigación sobre licencias de construcción del DANE, en el cuarto trimestre de 2015 el área licenciada para ser edificada en la región Centro registró un crecimiento interanual de 46,9%, superior al 20,9% del agregado nacional. Por departamentos, se observaron avances importantes en Cundinamarca, Huila y Caquetá; mientras que en el Tolima se produjo una contracción significativa (-45,2%) sustentada básicamente en la superficie orientada a vivienda social.

Según destino de las obras, en la región se destacó el crecimiento de proyectos habitacionales, pues su contribución pasó de 74,3% a 75,4% entre octubre-diciembre de 2014 y 2015, y arrojó una variación interanual de 49,2%. En estos se destacó la aprobación de soluciones de vivienda en las localidades de Girardot y Zipaquirá en Cundinamarca, así como en la ciudad de Neiva en el Huila.

Hacia otros usos se presentó mayor participación en los orientados a instituciones educativas³, comercio y hotelería, en este último destino con la aprobación servicios de alojamiento en complejos urbanísticos comerciales y empresariales (malls Costanera y Fontanar en Chía).

Cuadro 5

Región Centro. Área aprobada para construcción

(crecimiento anual, metros cuadrados y distribución porcentual)

Departamentos	2014				2014	2015				Metros cuadrados IV trim 2015	Participación IV trim 2015
	I	II	III	IV		I	II	III	IV		
	Total										
Caquetá	-16,7	0,1	-44,3	47,8	-6,3	-42,1	14,1	198,4	153,0	35.078	2,0
Cundinamarca	20,5	-17,5	5,9	8,1	3,3	59,7	75,3	-27,6	66,2	1.296.560	74,6
Huila	48,2	-50,1	-31,9	-58,4	-32,1	-45,0	55,0	167,9	151,7	246.072	14,2
Tolima	-43,6	-23,4	2,5	21,6	-9,5	158,2	-44,3	55,4	-45,2	159.595	9,2
Total Región	8,5	-23,1	-1,1	-1,9	-4,9	51,1	50,7	6,1	46,9	1.737.305	100,0
	Vivienda										
Caquetá	-6,0	5,9	-27,7	-15,2	-7,1	-48,7	-76,6	221,2	178,3	21.612	1,6
Cundinamarca	33,2	-25,4	-25,4	-3,8	-1,6	44,0	124,9	-6,4	74,4	965.706	73,7
Huila	-17,0	-34,0	-35,6	-62,9	-42,7	-20,0	49,0	209,8	152,2	198.995	15,2
Tolima	-23,1	-9,0	-8,9	10,6	-4,4	185,9	-53,5	60,8	-47,8	124.232	9,5
Total Región	13,4	-23,0	-11,5	-13,2	-9,9	53,7	70,6	40,9	49,2	1.310.545	100,0

Fuente: ELIC DANE; cálculos del Banco de la República.

El agregado anual para 2015 en la región mostró un incremento de 37,6%, con lo cual cambió el comportamiento del año anterior (-4,9%) y fue significativamente superior al 6,1% del consolidado nacional. El mayor aporte a la variación fue en vivienda⁴ al pasar de 2,6 millones de M² en 2014 a 4,1 millones de M² en 2015.

Como se señaló previamente, Cundinamarca fue el departamento del país con el mayor aumento interanual: 39,4% (1.065 mil metros cuadrados), seguido por Antioquia, Santander, Valle y Huila⁵. La dinámica de la actividad edificadora en los municipios aledaños a Bogotá, fue favorecida por la inestabilidad de la normatividad para el sector en la capital del país. De esta manera, sobresalió el comportamiento en los usos de vivienda con un aumento de 56,8%, así como en proyectos orientados a comercio con 77,5%.

³ Con aportes del Ministerio de Educación Nacional se espera adelantar en Soacha la construcción de planteles educativos de carácter público, en los sectores de Torrentes y Vida Nueva para educación preescolar, básica y media. Entre tanto, en Chía se aprobaron licencias para la ampliación de centros de formación técnica y superior en la sede del SENA y de la Universidad de Cundinamarca.

⁴ De acuerdo con los registro en la Central de Información Financiera CIFIN, en 2015 se asignaron en la región Centro 10.742 desembolsos para compra de vivienda nueva con recursos FRECH II, número inferior en 6,8% con relación a lo aprobado en 2014. Del total, 7.274 fueron para soluciones VIS y 3.468 para VIP.

⁵ Según lo licenciado en 2015, en la capital del Huila se espera adelantar la construcción de 7.069 nuevas unidades habitacionales: 4.266 de interés social - VIS, 360 de interés prioritario - VIP y 2.443 no VIS.

Gráfico 4
Región Centro. Área aprobada para construcción
 (área trimestral y crecimiento anual)

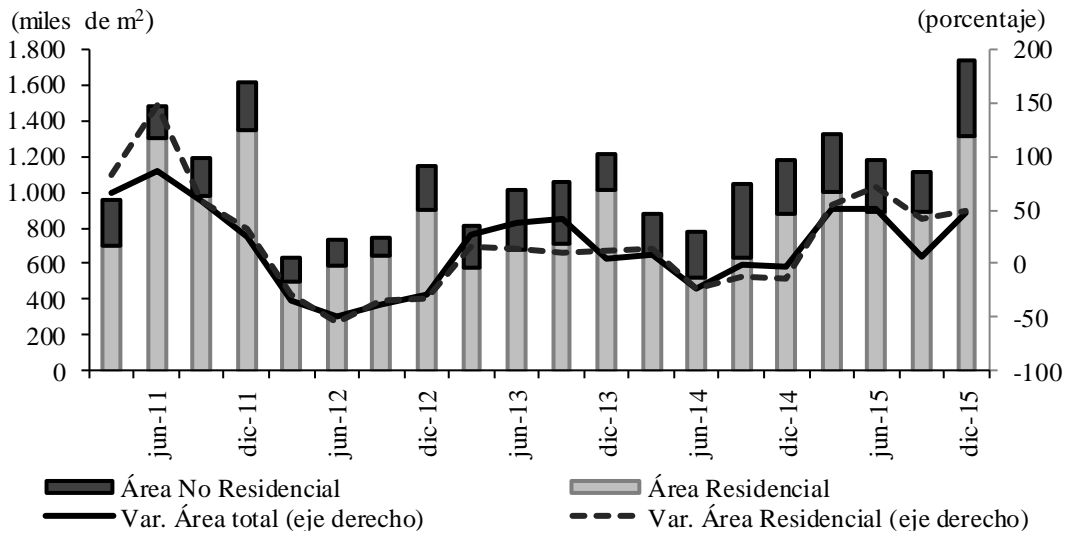

Fuente: ELIC DANE; cálculos del Banco de la República.

Gráfico 5
Región Centro. Área aprobada para construcción de vivienda
 (área trimestral y crecimiento anual)

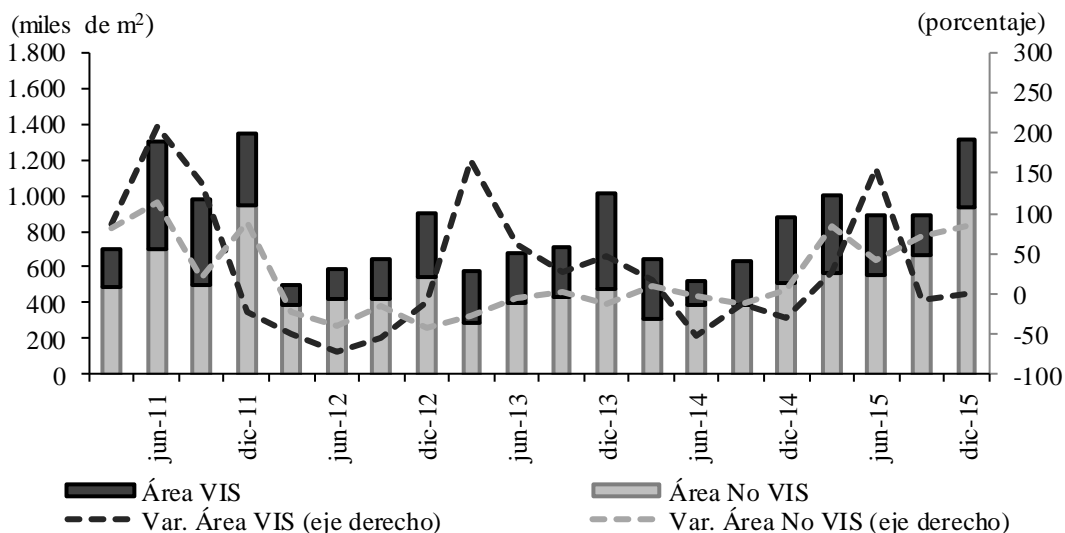

Fuente: ELIC DANE; cálculos del Banco de la República.

Durante el cuarto trimestre se recibió en la región el 15,5% del cemento gris despachado al mercado nacional (516 mil toneladas), volumen que representó un incremento anual de 4,7%, inferior al 7,1% del consolidado nacional. Por departamentos, después de Antioquia y Bogotá, Cundinamarca fue el territorio que recibió la mayor cantidad de cemento en el país (311.692 toneladas), cifra que significó un aumento de 8,3% frente a igual lapso de 2014; en el mismo sentido, en el Tolima se logró un avance de 11,7%. No obstante, Huila y Caquetá obtuvieron disminuciones de 8,1% y 9,5%, respectivamente. Para el año completo, los despachos de cemento gris a la región totalizaron 1.944 mil toneladas, superiores en 0,8% a los de 2014. Según el canal de distribución, continuaron siendo los almacenes

especializados del sector los más destacados, al concentrar el 63,5% en sacos de papel (empaquetado), mientras que el 36,5% restante se entregó a granel.

El indicador sobre el desarrollo de la construcción, según el censo de edificaciones (CEED) del DANE, prolongó la dinámica mostrada desde el segundo trimestre de 2015. Al cuarto trimestre del año analizado la superficie en proceso de construcción aumentó 17,6% con relación a igual periodo de 2014. Según el destino de las obras, se destacan las orientadas a vivienda (21,0%), principalmente en proyectos multifamiliares. Para otros destinos sobresalen los encaminados al comercio. Por departamentos, Cundinamarca desarrolló un importante volumen de obras para la edificación de soluciones habitacionales, mientras que en Neiva sobresalieron los orientados a comercio.

Gráfico 6

Región Centro. Área en construcción¹ y despacho de cemento gris² (crecimiento anual)

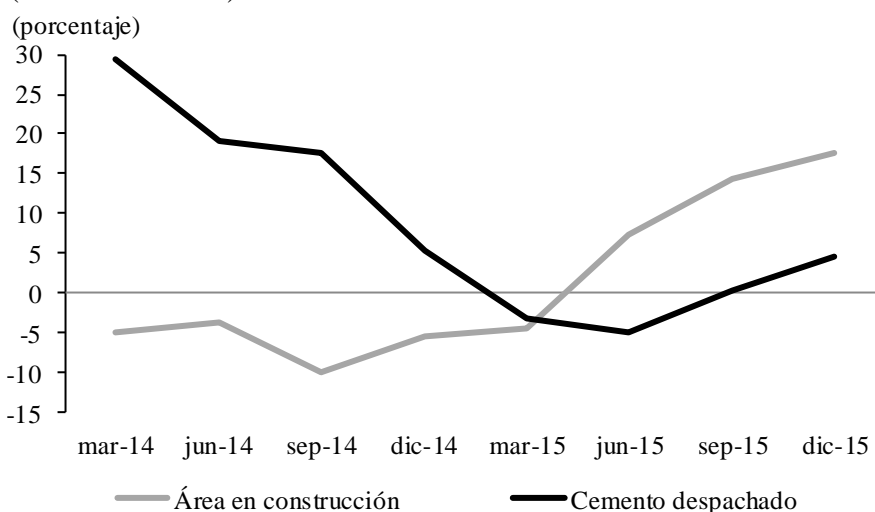

¹ Información para el departamento de Cundinamarca y las áreas urbanas de Neiva e Ibagué.

² Información para los departamentos de Cundinamarca, Huila y Tolima.

Fuente: CEED y ECG DANE; cálculos del Banco de la República.

Los choques externos de la reciente coyuntura económica, que condujeron a la reducción de los precios del petróleo y a la depreciación de la moneda nacional⁶, impactaron el comportamiento de los precios de los insumos asociados a la actividad edificadora. De acuerdo con lo anterior, en 2015 la inflación en los costos de construcción de vivienda (ICCV) del país arrojó una variación interanual de 5,3%, superior en 3,4 puntos porcentuales al indicador de 2014. Con base en el anterior resultado nacional, Manizales se constituyó en la ciudad con el mayor incremento anual (6,5%); en contraste, Cúcuta fue la única localidad con un descenso de 1,3%.

A nivel regional, dentro de la cobertura geográfica de las 15 ciudades que participan en el cálculo del ICCV por parte del DANE están Ibagué y Neiva, las cuales estuvieron por debajo de la media nacional. Ibagué registró un aumento de 4,3%, superior en 1,8 puntos porcentuales a la variación en igual mes del año anterior y en un punto porcentual al agregado nacional. Por tipo de vivienda los ascensos fueron: multifamiliar y VIS (4,3%) y unifamiliar (4,2%). En la capital del Huila, Neiva, el ICCV

⁶ La devaluación del peso colombiano frente al dólar americano alcanzó en 2015 una variación nominal de 31,6%.

creció 4,7%, siendo la variación más elevada en el tipo de vivienda multifamiliar 4,6%. Dentro de la estructura de costos de una vivienda, el componente de materiales aporta la mayor contribución y transmite los choques de la devaluación por la incidencia de los bienes o insumos importados, es así como la variación fue significativa en implementos tales como: sistema de aire acondicionado y en tubería sanitaria.

Gráfico 7
Región Centro¹. Inflación anual de los costos de construcción de vivienda

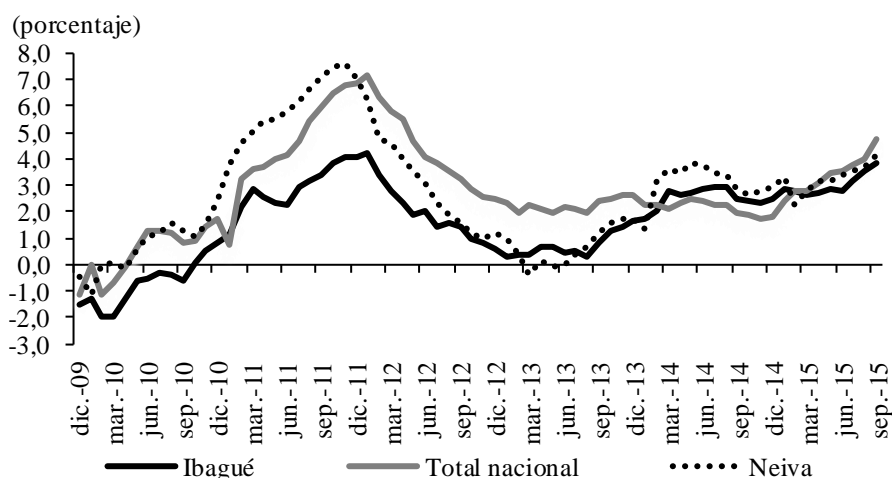

¹ Información para las ciudades de Ibagué y Neiva.

Fuente: ICCV DANE; cálculos del Banco de la República.

El mercado inmobiliario, medido con base en los actos de escrituración por la compraventa de bienes inmuebles ante las Oficinas de Registro de Instrumentos Públicos, arrojó un crecimiento anual de 3,3%. De acuerdo con la muestra indagada, el núcleo de Ibagué pasó de un incremento anual de 11,2% a 7,3% entre el IV trimestre de 2014 y 2015. Mientras que en el departamento del Huila evolucionó de -1,5% a 0,8%, respectivamente. Para el año completo, la escrituración por compraventa totalizó 35.373 actos en Ibagué y el Huila, con una variación de 1,4%.

Gráfico 8

Región Centro¹. Actos de escrituración por compra-venta de bienes inmuebles

(actos de registro trimestral y crecimiento anual)

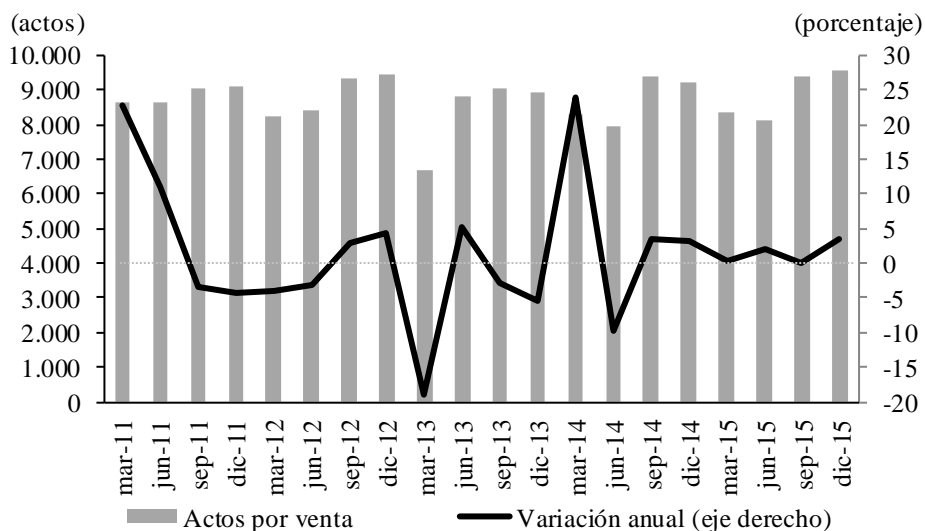

¹ Información para el núcleo de Ibagué y el departamento del Huila.

Fuente: Oficina de Registro de Instrumentos Públicos; cálculos del Banco de la República.

VI. COMERCIO Y TURISMO⁷

El sector comercial del Tolima se situó durante el cuarto trimestre de 2015 en terreno negativo, al descender en términos anuales el valor de las ventas en cada uno de los meses del período. La situación más crítica se presentó en octubre, cuando se obtuvieron los resultados más bajos de todo el año. La Encuesta de Opinión Comercial (EOC) de Fenalco, aplicada a un número altamente significativo de afiliados, mostró que más de la mitad opinó que el valor de sus ventas había disminuido con relación al décimo mes del año anterior y frente a septiembre. El deterioro fue evidente en algunas grandes superficies por la caída en productos electrónicos y de entretenimiento, aunque aumentó la venta de alimentos y prendas de vestir. También se reportó reducción importante en establecimientos dedicados a la venta de equipos de cómputo. La excepción fueron algunos supermercados que incrementaron en forma significativa sus transacciones de productos de la canasta familiar.

En noviembre la disminución de las ventas fue ligeramente inferior al mes precedente, debido al aumento en algunas cadenas de supermercados, al igual que el tenue avance de las transacciones en establecimientos dedicados a la distribución de materiales para la construcción y productos para el hogar, así como de comercializadores al por mayor de artículos de la canasta familiar, licores y abarrotes; sin embargo, la Encuesta de Opinión Comercial (EOC) de Fenalco mostró que alrededor de la mitad de afiliados indagados consideró que sus ventas se habían aminorado con relación a igual mes de 2014. También reportó descenso la venta de elementos de cómputo y tecnología, por el aumento de precios a causa de la devaluación.

⁷ No se incluyó información sobre turismo al no poderse conseguir con Cotelco cifras para la región.

En diciembre se produjo una reducción superior a la del mes anterior, como lo corrobora la Encuesta de Opinión Comercial de Fenalco Tolima, al mostrar que para la mitad de los afiliados consultados las ventas disminuyeron con respecto a diciembre de 2014, mientras que solo la tercera parte consideró que hubo un crecimiento. El mayor decremento se produjo en la comercialización de electrodomésticos y artículos de tecnología; sin embargo, se presentaron resultados favorables en algunas cadenas de supermercados, aunque el aumento de las ventas se explicó en un alto porcentaje por la elevación de precios, en especial de los productos que se han visto impactados por la devaluación. Las transacciones en ciertas grandes superficies se recuperaron en forma modesta, por la venta de prendas de vestir y licores. También repuntó la comercialización de distribuidores mayoristas.

Gráfico 9

Tolima. Balance trimestral de la Encuesta de Opinión Comercial de Fenalco

(Porcentaje)

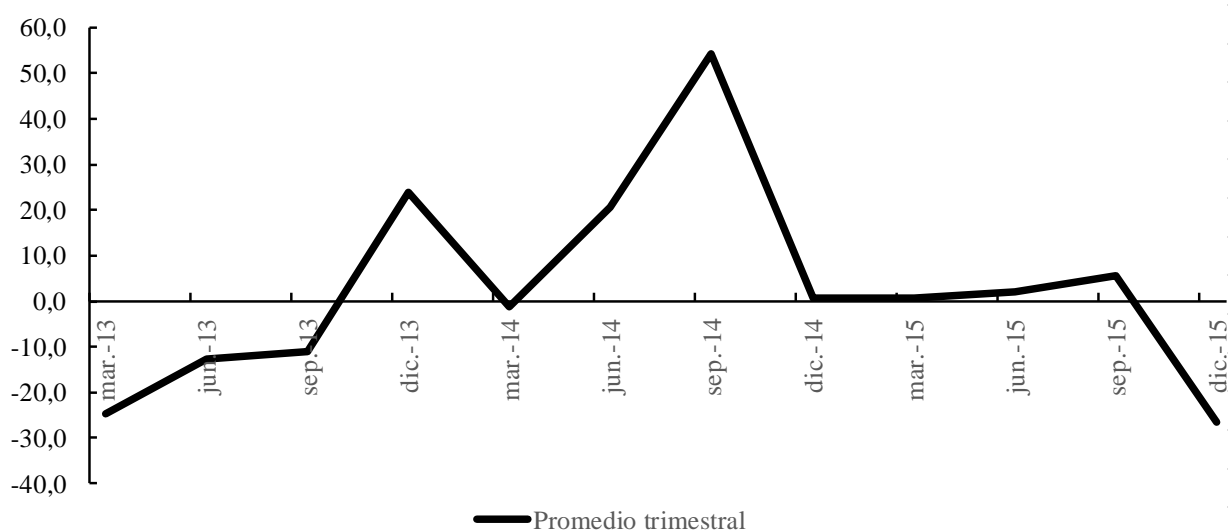

Fuente: Fenalco Tolima; cálculos del Banco de la República.

La comercialización de vehículos nuevos continuó registrando en el trimestre variaciones negativas, tal como viene ocurriendo de manera continua desde el mes de abril. No obstante, es de señalar que el descenso más pronunciado se presentó en octubre.

Las razones del comportamiento descrito obedecen a la disminución de la demanda, el aumento de precios por efecto de la devaluación del peso, y las mayores exigencias de los establecimientos de crédito para el otorgamiento de los préstamos. El departamento más afectado ha sido el Huila debido a la caída del precio del petróleo, ya que ha ocasionado la reducción de las actividades de exploración y extracción de crudo, así como el despido de una cantidad altamente significativa de personas vinculadas directa o indirectamente a dicha actividad.

VII. TRANSPORTE

TRANSPORTE TERRESTRE DE PASAJEROS

Los usuarios salidos desde las terminales terrestres de Ibagué y Neiva totalizaron 9 millones en 2015, cifra que mostró una reducción en el agregado anual de 1,2%; en tanto que para el lapso octubre a diciembre contabilizó 2,4 millones, lo cual significó en la medición inter trimestral una caída de 0,7%, equivalente a una contracción de 1,7 puntos porcentuales frente al resultado observado en el cuarto periodo de la vigencia anterior; la disminución en el número de viajeros se concentró en el centro logístico de la capital del Tolima, en buena medida por el mayor uso de vehículos particulares por la doble calzada que conduce a la capital del país.

Cuadro 6
Ibagué y Neiva. Pasajeros terrestres salidos
(crecimiento anual)

Ciudades	2014				2015				Pasajeros IV trimestre 2015
	I	II	III	IV	I	II	III	IV	
Total	12,6	8,2	13,7	1,0	-2,1	-0,9	-1,3	-0,7	2.403.406
Ibagué	12,8	16,0	8,8	0,0	-4,6	-3,4	-2,3	-1,6	1.200.011
Neiva	12,4	1,0	19,2	2,1	0,4	1,7	-0,4	0,2	1.203.395

Fuente: Terminal de Transporte de Ibagué y Neiva; cálculos del Banco de la República

TRANSPORTE AÉREO DE PASAJEROS NACIONALES

La movilización de viajeros aéreos desde las ciudades capitales de la región Centro en vuelos nacionales ascendió a 275 mil pasajeros durante 2015, con un avance anual de 2,5%. Por su parte, en el trimestre de cierre se registró un precario avance (0,2%), al decrecer los despachos en Ibagué y Florencia a causa del aumento en el precio de los tiquetes, situación compensada por el mayor número de usuarios del aeropuerto de la capital del Huila, ante las mejoras en infraestructura y aeronavegación de dicho terminal.

Cuadro 7
Región Centro. Pasajeros aéreos nacionales salidos
(crecimiento anual)

Ciudades	2014				2015				Pasajeros IV trimestre 2015
	I	II	III	IV	I	II	III	IV	
Total	2,7	1,8	-5,1	4,2	-2,9	3,1	9,8	0,2	71.360
Florencia	-2,0	12,7	14,2	15,7	13,3	5,0	9,2	-1,5	10.680
Ibagué	2,8	18,8	11,5	16,3	2,8	-6,6	-8,1	-9,4	18.760
Neiva	3,8	-8,8	-17,5	-3,6	-9,7	8,4	21,7	5,6	41.920

Fuente: Aeronáutica Civil de Colombia; cálculos del Banco de la República

IX. COMERCIO EXTERIOR

EXPORTACIONES

Con base en las cifras reportadas y ajustadas por el DANE, durante 2015 la región Centro mostró una desmejora en las ventas totales al extranjero de -5,7%, respecto a lo facturado un año atrás, situación que se acentuó en el cuarto trimestre (-12,5%); tal disminución se explicó por la desaceleración del crecimiento económico a nivel global, lo cual se reflejó en las cuentas con países socios comerciales importantes, en especial latinoamericanos.

Cuadro 8

Región Centro. Exportaciones totales^P
(millones de dólares FOB)

Departamento	2014				2015			
	I	II	III	IV	I	II	III	IV
Caquetá	0	0	0	0	0	0	0	0
Cundinamarca	401	362	409	392	407	377	360	334
Huila	111	104	159	152	139	92	151	140
Tolima	54	58	52	49	44	37	48	44
Total	566	524	620	593	590	506	558	519

^P cifras provisionales

Fuente: DANE; cálculos del Banco de la República.

Gráfico 10

Región Centro. Exportaciones totales
(valor FOB y crecimiento anual)

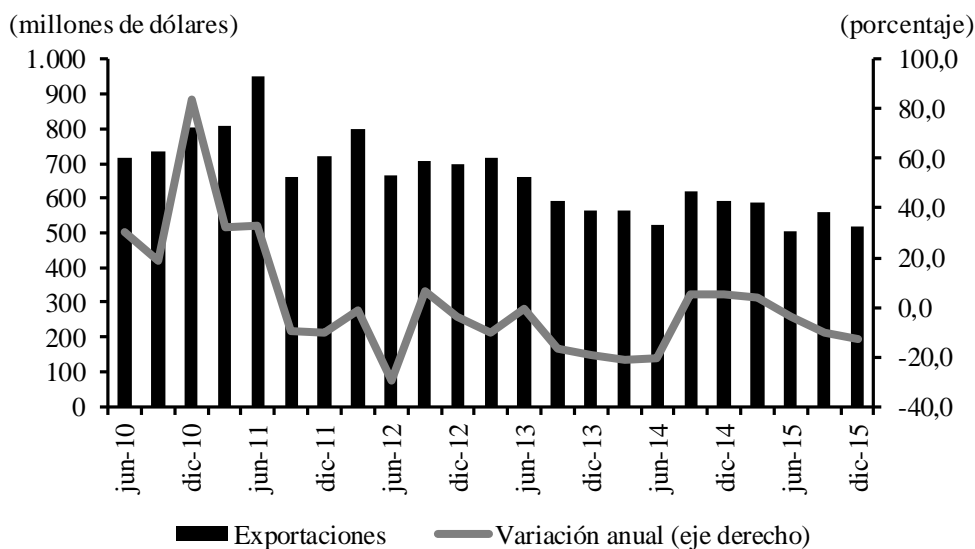

Fuente: DANE; cálculos del Banco de la República.

La exportación de los principales bienes básicos de la región se contrajo 5,7% en términos anuales, y en 2,2% en el cuarto trimestre; dichos resultados obedecieron en buena medida a la caída del precio

del petróleo, el cual se ubicó en los umbrales más bajos de los últimos años. Entre tanto, el valor por ventas de café al mercado internacional se redujo, aunque de forma leve, lo cual afectó al Tolima y en especial al departamento del Huila, dada su representatividad en la oferta exportable; ahora bien, es de anotar que el incremento de la tasa de cambio ayudó a compensar en parte los ingresos obtenidos por los productores de éstos bienes.

Cuadro 9

Región Centro¹. Exportación de los principales productos nacionales

(crecimiento anual en porcentaje y participación)

Producto ²	2014				Año 2014	2015				Año 2015	Participación IV trim 2015
	I	II	III	IV		I	II	III	IV		
Café	1,8	22,3	47,1	46,1	30,3	47,3	-13,6	-7,3	-19,5	-2,0	77,3
Petróleo	-71,0	-70,8	-56,0	-81,3	-70,5	-74,6	-66,8	-3,4	265,6	-24,9	22,7
Total	-42,7	-25,7	15,7	3,3	-16,6	9,7	-24,4	-6,9	-2,2	-5,7	100,0

¹ Cundinamarca, Huila y Tolima.

² Clasificación Nandina 10 dígitos.

Fuente: DANE; cálculos del Banco de la República.

En cuanto a bienes no tradicionales, la tendencia fue similar a las ventas tradicionales, con una reducción anual de 5,7%, y en el cuarto trimestre de 16,9%; a causa, principalmente, de la contracción en la comercialización de perfumería, bienes en cerámica, vehículos y productos en vidrio.

Cuadro 10

Región Centro. Resto de productos de exportación

(crecimiento anual y participación)

Productos Nandina 2 dígitos	2014				Año 2014	2015				Año 2015	Participación IV trim 2015
	I	II	III	IV		I	II	III	IV		
Plantas vivas y productos de la floricultura.	-3,3	7,8	-31,3	27,8	-3,3	17,1	10,4	22,7	-6,3	11,1	27,2
Aceites esenciales y resinoides; perfumería	-30,1	-24,5	-4,9	-18,6	-19,7	-2,5	-12,1	-21,7	-21,1	-14,8	9,9
Máquinas, aparatos y material eléctrico y partes	-59,7	-46,3	33,1	-6,4	-24,6	24,7	22,2	-9,6	61,4	21,1	8,1
Manufacturas diversas	80,1	16,2	-25,8	-41,5	0,5	-38,2	6,4	17,1	-27,2	-15,0	3,7
Productos cerámicos	38,3	-9,3	21,8	1,5	10,6	-5,4	6,1	-20,5	-19,7	-10,8	4,4
Preparaciones alimenticias diversas	8,4	-24,0	-45,7	24,6	-16,2	2,5	28,7	87,2	37,8	35,9	2,9
Pescados y crustáceos, moluscos y otros	29,2	13,1	113,6	44,6	50,9	26,0	-30,2	13,5	-13,6	0,7	1,9
Vehículos automóviles, tractores, ciclos y partes	10,6	0,6	68,8	47,9	32,6	20,3	-37,5	-75,6	-62,0	-44,2	4,0
Vidrio y manufacturas de vidrio	60,4	49,0	62,2	8,9	39,9	-43,1	-21,4	-22,1	-21,2	-26,5	2,4
Productos farmacéuticos	-45,7	-43,0	809,4	498,8	208,9	334,5	222,3	-69,1	6,3	-5,9	3,5
Resto de exportaciones ¹	-17,7	-38,7	3,8	-0,7	-15,3	-7,4	7,8	-8,7	-24,0	-9,2	31,9
Total	-8,8	-18,6	1,1	6,0	-5,6	2,2	4,6	-11,4	-16,9	-5,7	100,0

¹ No incluye café y petróleo

Fuente: DANE; cálculos del Banco de la República.

Por destinos, el primer socio comercial fue Estados Unidos al demandar el 27,2% del valor total negociado; escenario que debió ser más favorable dado el Tratado de Libre Comercio en vigencia con dicho país; en segundo lugar, y con una diferencia importante, se ubicó Ecuador, a pesar de la salvaguarda por balanza de pagos que aplicó el vecino país desde marzo del 2015, lo que se tradujo en una sobretasa arancelaria. Por departamentos, los productos exportados más representativos fueron flores y aparatos eléctricos de sonido y televisión desde Cundinamarca; café, petróleo y pescados por parte de Huila; café y sus esencias en el Tolima y manufacturas de madera de Caquetá.

Cuadro 11
Región Centro. Exportaciones por país de destino
(crecimiento anual y participación)

Países	2014				Año	2015				Año	Participación
	I	II	III	IV	2014	I	II	III	IV	2015	IV trim 2015
Estados Unidos	-46,9	-31,1	-1,9	30,7	-21,1	14,3	1,7	-3,7	-0,2	2,7	32,4
Ecuador	1,0	-16,4	37,7	8,1	7,5	-4,3	-20,6	-57,1	-41,9	-34,2	7,3
Perú	-33,4	-3,5	6,1	-9,9	-11,4	-5,3	19,3	-8,8	-9,0	-1,6	5,3
Japón	-5,1	-31,1	-27,7	51,9	-6,7	51,7	23,9	72,6	-34,0	19,4	3,6
México	39,7	-35,9	20,5	-1,1	3,6	-24,3	70,3	76,6	63,6	39,5	3,7
Panamá	367,7	-64,5	51,5	-17,2	18,9	-64,8	129,6	238,5	112,5	48,8	2,4
Brasil	-2,5	-9,4	-33,4	-11,0	-15,1	0,1	-27,6	-44,8	-30,5	-24,9	5,1
Alemania	-34,3	54,4	51,5	67,5	34,6	119,3	-23,1	4,0	-54,5	-7,9	1,6
Chile	24,8	-55,9	32,1	34,1	0,5	37,5	64,5	-4,9	-29,7	6,5	2,4
Reino Unido	28,4	171,7	125,8	87,0	95,3	17,0	-52,6	-31,6	-52,5	-31,9	1,5
Demás países	-7,6	-16,2	4,8	-15,1	-9,0	-1,3	-8,3	-12,2	-6,8	-7,1	34,9
Total	-21,3	-20,7	5,2	5,2	-9,1	4,2	-3,6	-10,0	-12,5	-5,7	100,0

Fuente: DANE; cálculos del Banco de la República.

IMPORTACIONES

Con relación a las importaciones, se observó una disminución sistemática durante 2015, donde las reducciones más pronunciadas se registraron en equipo de transporte, en materias primas para el agro y en combustibles y sus derivados.

Cuadro 12
Región Centro. Importaciones según uso o destino económico
(crecimiento anual y participación)

CUODE ¹ 2 dígitos	2014				Año	2015				Año	Participación
	I	II	III	IV	2014	I	II	III	IV	2015	IV trim 2015
0. Diversos	104,0	55,8	140,3	17,3	52,3	-8,5	80,8	8,9	-29,6	1,2	0,0
I. Bienes de consumo no duraderos	4,4	10,1	8,4	-1,7	4,9	13,2	-2,9	0,6	-4,5	0,9	14,4
II. Bienes de consumo duraderos	-57,9	-56,5	-37,7	-4,2	-41,9	16,4	17,9	-16,7	-30,4	-7,3	14,2
III. Combustibles, lubricantes y conexos	-12,7	24,7	24,1	13,8	12,6	3,0	-20,9	-64,0	-55,9	-37,0	0,4
IV. Mat. primas y prod. para la agricultura	4,7	42,4	15,0	14,7	20,0	19,0	-54,3	-43,3	-52,8	-38,3	2,1
V. Mat. primas y prod. para la industria	1,6	7,0	2,3	3,6	3,7	-5,5	-23,1	-17,7	-12,3	-15,0	32,9
VI. Materiales de construcción	-24,5	0,9	-12,0	-0,2	-8,8	3,3	-35,5	-39,2	-38,7	-30,0	2,5
VII. Bienes de capital para la agricultura	64,3	-15,7	-38,7	10,9	-1,9	-50,6	12,5	24,7	-0,5	-10,8	0,4
VIII. Bienes de capital para la industria	-2,5	-8,5	13,0	-21,2	-5,3	-25,1	-25,4	-4,8	-1,3	-14,2	28,0
IX. Equipo de transporte	80,4	1,1	-1,8	-8,9	12,7	-66,0	-32,2	-58,3	-64,7	-58,0	5,0
Total CREE Centro	-8,1	-10,9	-3,1	-6,1	-7,1	-14,6	-19,1	-16,9	-20,3	-17,8	100,0

¹ Clasificación según uso o destino económico (CUODE).

Fuente: DANE; cálculos del Banco de la República.

Gráfico 11
Región Centro. Importaciones totales
 (valor CIF y crecimiento anual)

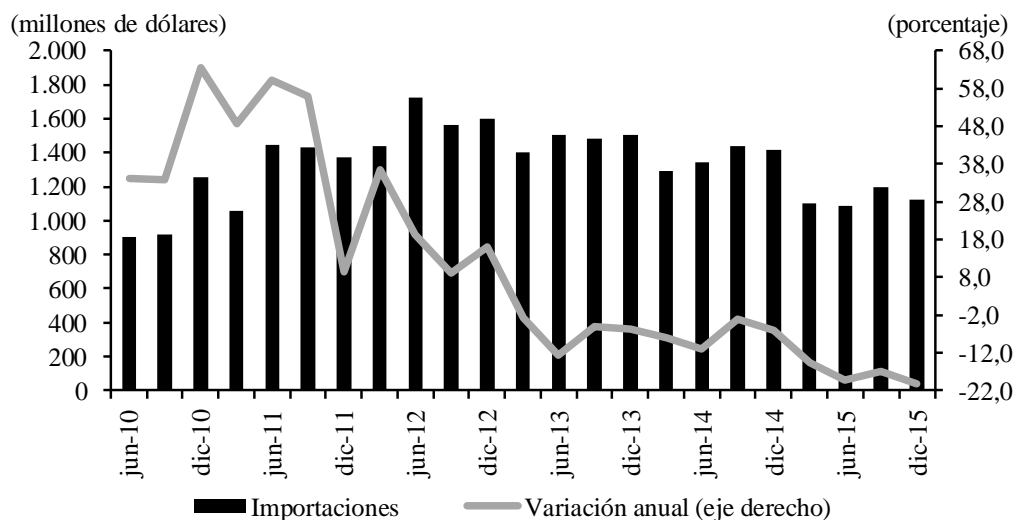

Fuente: DANE; cálculos del Banco de la República.

Al interior de la zona Centro, sobresalió el departamento de Cundinamarca al adquirir bienes que cubren alrededor del 98,5% del total importado; en una proporción muy baja le siguen Tolima y Huila en su orden, en tanto que Caquetá reportó operaciones de muy baja cuantía.

Cuadro 13
Región Centro. Importaciones totales^P
 (millones de dólares CIF)

Departamento	2014				2015			
	I	II	III	IV	I	II	III	IV
Caquetá	0	2	0	0	0	0	0	0
Cundinamarca	1.252	1.283	1.406	1.387	1.072	1.050	1.178	1.110
Huila	14	26	19	12	8	9	3	4
Tolima	24	31	13	14	21	25	14	13
Total	1.290	1.341	1.439	1.414	1.101	1.085	1.195	1.127

^P cifras provisionales

Fuente: DANE; cálculos del Banco de la República.

Los principales países de origen de las importaciones fueron Estados Unidos (19,0%), República Popular China (18,0%) y por América Latina, México y Brasil. Por cuantía, las adquisiciones más destacadas fueron: bienes de consumo duradero, con vehículos con cilindraje entre 1.000 y 3.000 centímetros cúbicos para transporte de personas, seguida por bienes de capital, en especial máquinas para procesamiento de datos de peso inferior a 10 kilogramos por parte de Cundinamarca; también, compras de consumo no duradero, de arroz semiblanqueado y blanqueado, además de materias primas para la agricultura, en especial herbicidas y abonos, además de maquinaria agrícola, en particular tractores, así mismo sobresalió la adquisición de bienes de capital, donde lo más importante fue equipos de rayos X, para el caso de Tolima; en el Huila sobresalieron los ítems referentes al agro, y

electrógenos de corriente alterna. Finalmente, Caquetá concentró sus compras externas en aparatos para depurar agua.

Cuadro 14

Región Centro. Principales países de origen de las importaciones (crecimiento anual y participación)

Países	2014				Año 2014	2015				Año 2015	Participación IV trim 2015
	I	II	III	IV		I	II	III	IV		
Estados Unidos	31,7	12,2	-13,5	-29,1	-2,3	-31,6	-35,8	45,4	-2,4	-9,2	19,0
República Popular de China	-2,6	-6,4	19,9	-10,2	0,0	-3,0	-30,3	-43,1	-28,3	-27,7	18,0
México	-35,6	-43,2	-32,1	5,1	-28,7	-16,2	-15,3	-17,8	-38,7	-23,1	9,2
Brasil	-13,9	12,2	10,9	-8,5	-0,1	-19,7	-3,3	-21,1	3,7	-10,5	5,7
Corea del Sur	-34,2	-22,2	-44,0	-34,3	-33,8	-39,6	-11,9	50,3	-1,5	-4,9	4,3
Alemania	-6,2	-6,0	7,5	-11,7	-4,5	-3,3	2,5	-34,5	-34,8	-18,4	3,7
Japón	-36,8	55,9	32,4	39,9	16,4	10,7	-29,7	-28,6	-40,7	-25,5	3,1
Otros	-60,5	-44,4	63,2	14,6	-13,0	188,5	681,6	227,1	1.004,9	494,4	5,7
Canadá	-29,0	-0,1	51,8	22,0	9,7	45,0	-35,4	-38,6	-40,0	-25,5	2,2
España	5,0	11,1	4,5	26,0	12,1	-16,9	8,4	-11,5	-20,1	-10,5	2,4
Colombia ¹	-57,8	-58,0	-55,6	1,4	-50,5	-49,3	-39,7	-30,8	-27,0	-36,3	2,2
Demás países	2,6	-7,3	6,7	7,9	2,5	-10,1	-11,7	-33,8	-29,7	-22,1	24,5
Total CREE Centro	-8,1	-10,9	-3,1	-6,1	-7,1	-14,6	-19,1	-16,9	-20,3	-17,8	100,0

¹ Comercio entre zonas francas y territorio aduanero.

Fuente: DANE; cálculos del Banco de la República.

X. MERCADO LABORAL

La tasa de desempleo para las 23 capitales de departamento del país se situó en 9,1% para el trimestre móvil octubre - diciembre, de acuerdo con los cálculos del DANE. Esta cifra fue ligeramente inferior a la observada para Florencia, ciudad que obtuvo el mejor guarismo de las capitales de la región Centro (9,2%), seguida por Neiva (9,3%), mientras que la más elevada se registró en Ibagué con 11,7%.

Dicho nivel de parálisis laboral evidencia en buena medida la pérdida de dinamismo de las economías de Tolima y Huila, lo cual se ha reflejado en la reducción de las nóminas relacionadas con la actividad petrolera y los servicios complementarios asociados a dicho renglón, en especial en la capital huilense; otros ítems que coadyuvaron a elevar el porcentaje de desempleo en los entes territoriales mencionados fueron el aumento de la tasa global de participación y la reducción del personal inactivo, en especial los que se encontraban estudiando. No obstante, el número de ocupados registró crecimiento, es de anotar que el sector terciario es el mayor empleador y a su interior sobresalen los rubros de comercio, hoteles y restaurantes.

Gráfico 12
Región Centro. Tasa de desempleo por ciudades
 (trimestre móvil)

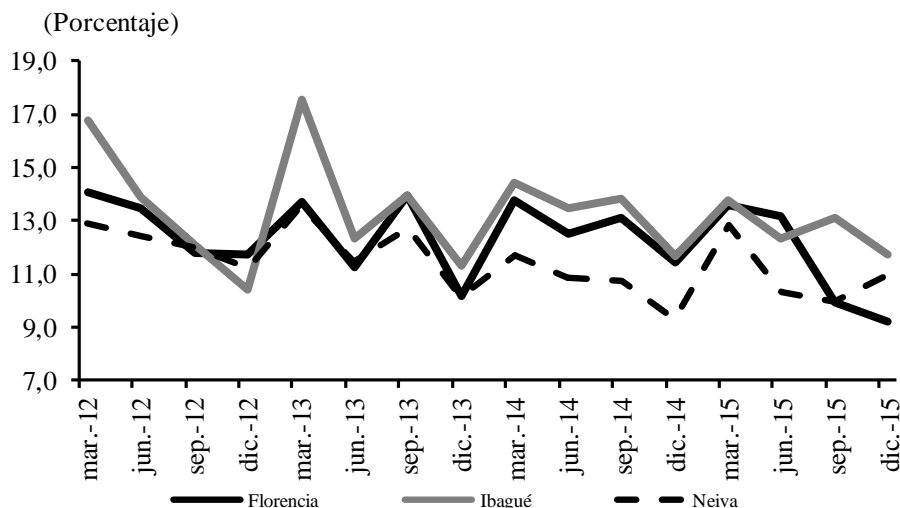

Fuente: GEIH DANE, cálculos del Banco de la República.

Cuadro 15
Región Centro. Indicadores del mercado laboral al cuarto trimestre

Concepto	Florencia		Ibagué		Neiva	
	2014	2015	2014	2015	2014	2015
	Miles					
Población total	149	152	520	525	321	323
Población en edad de trabajar	114	117	418	424	260	263
Población económicamente activa	75	73	284	297	171	181
Ocupados	66	66	251	262	155	161
Desocupados	9	7	33	35	16	20
Inactivos	39	44	135	127	90	82
Subempleados	26	24	96	112	70	72
	Porcentaje					
Población en edad de trabajar	76,6	76,9	80,5	80,8	81,0	81,4
Tasa global de participación	65,6	62,5	67,8	70,1	65,6	68,8
Tasa de ocupación	58,1	56,7	59,9	61,9	59,5	61,3
Tasa de desempleo	11,4	9,2	11,7	11,7	9,3	11,0
Tasa de subempleo	34,3	32,2	33,7	37,8	41,2	40,1

Fuente: GEIH DANE, cálculos del Banco de la República.

En contraste, la tasa de subempleo se redujo en Florencia y Neiva, mientras que en Ibagué el aumento fue de 4,1 puntos porcentuales; es de advertir que dichos niveles de trabajo inadecuado son muy altos respecto a la media de las principales capitales evaluadas por el DANE, la cual se ubicó en el cuarto trimestre de 2015 en 28,9%.

XI. PRECIOS

Con base en el Índice de Precios al Consumidor (IPC), la inflación anual del país cerró en 2015 con 6,77%, superando ampliamente la variación interanual de la vigencia anterior, así como el techo del rango meta (2,0% a 4,0%) determinado por la Junta Directiva del Banco de la República, situación que comenzó a presentarse desde febrero y se asentó en el segundo semestre.

Similar comportamiento se observó en las ciudades capitales de la región Centro, donde Neiva superó la media nacional al contabilizar un 7,2%. Tales resultados se explican en gran parte por el aumento en las cotizaciones de los alimentos perecederos, principalmente papa, yuca y frijol, además de hortalizas y legumbres; también en procesados, en especial en arroz, asociado a la escasez de agua y su efecto negativo en la productividad agrícola, lo que impactó la oferta alimenticia y de materias primas, situación configurada en el denominado fenómeno de El Niño; otra razón perjudicial para los precios de los transables fue la depreciación del peso.

Entre tanto, las menores presiones alcistas en la zona Centro, y que se mantuvieron dentro del rango de la inflación objetivo, se presentaron en vestuario y en los servicios de transporte; respecto al primero, la cifra más favorable se registró en Neiva (2,1%) y en movilidad, en Ibagué solo llegó a 2,5%.

Cuadro 16
Región Centro. Variación anual del IPC, por grupos de bienes y servicios a diciembre

Concepto	Florencia		Ibagué		Neiva	
	2014	2015	2014	2015	2014	2015
Total	3,4	6,8	4,1	6,7	3,8	7,2
Alimentos	5,2	11,8	5,0	11,2	5,5	12,9
Vivienda	3,2	5,1	5,0	5,8	3,5	4,7
Vestuario	0,8	3,6	0,9	3,9	0,4	2,1
Salud	1,7	3,7	2,2	5,9	3,7	6,1
Educación	3,1	3,2	3,2	3,8	3,5	4,1
Diversión	-0,8	4,3	1,4	3,0	0,1	2,7
Transporte	3,6	3,7	4,0	2,5	3,7	2,9
Comunicaciones	0,1	2,3	0,6	2,7	1,7	4,4
Otros gastos	2,2	5,4	2,8	6,3	1,8	6,5

Fuente: DANE; cálculos del Banco de la República.

Gráfico 13
Región Centro. Inflación anual por ciudades

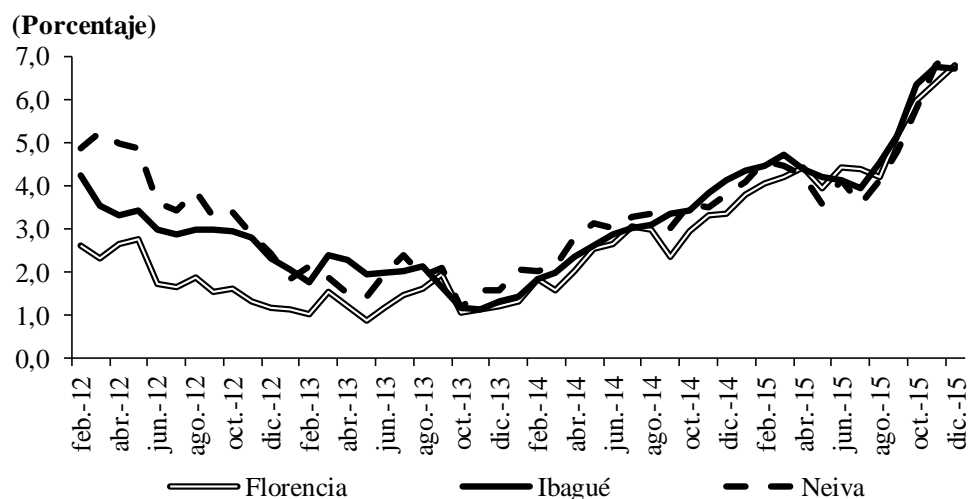

Fuente: DANE; cálculos del Banco de la República.

XII. OTRAS VARIABLES ECONÓMICAS

DEUDA PÚBLICA

Al terminar el cuarto trimestre de 2015, el saldo de las operaciones de crédito público contratadas por las entidades territoriales del orden central departamental y de los municipios capitales que componen la región Centro ascendió a \$882 mil millones, monto que generó una variación interanual de 11,9%. Es importante mencionar que el avance en el saldo de los pasivos financieros regionales está sustentado en la gobernación de Cundinamarca, al aumentar su contribución de 63,8% en diciembre de 2014 a 66,1% en igual mes de 2015, con una variación anual de 22,0%. Por el contrario, los demás entes públicos de la región disminuyeron el saldo de sus deudas: Caquetá en 8,2%, Huila en 5,7% y Tolima en 3,5%.

El origen de los recursos del crédito en la gobernación de Cundinamarca proviene en un 76,8% de los intermediarios financieros bancarios, el 13,0% de otros bonos y títulos emitidos, el 6,0% de la banca multilateral (deuda externa) y el restante 4,2% de la banca de fomento.

Cuadro 17

Región Centro¹. Saldos de la deuda pública departamental y municipal

(crecimiento anual, valor y participación)

Territorio	2014				2015				Millones de pesos	Participación IV trim 2015
	I	II	III	IV	I	II	III	IV		
Caquetá	-8,6	-8,5	-8,5	167,6	-2,8	-2,7	-2,7	-8,2	20.794	2,4
Cundinamarca ²	611,1	691,9	14,1	10,2	7,1	16,8	16,9	22,0	583.513	66,1
Huila	19,1	4,2	12,3	91,3	67,9	70,5	48,2	-5,7	91.655	10,4
Tolima	15,0	18,5	15,2	4,8	4,2	-3,5	-2,1	-3,5	186.331	21,1
Región Centro	133,4	139,1	13,4	16,8	10,9	14,8	13,9	11,5	882.293	100,0

¹ Información de la administración central departamental y del municipio capital.

² No incluye a Bogotá.

Fuente: Contaduría General de la Nación; cálculos del Banco de la República.

SE AGRADECE A LAS SIGUIENTES ENTIDADES, LA INFORMACIÓN PRODUCIDA, SUMINISTRADA O DIVULGADA PARA LA REALIZACIÓN DE LOS BOLETINES

ALCALDÍA DE FLORENCIA; ALCALDÍA DE NEIVA; ALCANOS DE COLOMBIA S.A. E.S.P.; CÁMARAS DE COMERCIO DE IBAGUÉ, ESPINAL Y HONDA; CÁMARA DE COMERCIO DE NEIVA; CÁMARA DE COMERCIO DE FLORENCIA; COMPAÑÍA DE FERIAS Y MATADEROS (COFEMA); COMITÉ DE GANADEROS DEL CAQUETÁ S.A.; COMPAÑÍA ENERGÉTICA DEL TOLIMA S.A. E.S.P. (ENERTOLIMA); DEPARTAMENTO ADMINISTRATIVO NACIONAL DE ESTADÍSTICA DANE; DIRECCIÓN DE IMPUESTOS Y ADUANAS NACIONALES (DIAN); ELECTROCAQUETÁ S.A. E.S.P.; EMPRESA GENERADORA DE ENERGÍA DEL PACIFICO S.A. E.S.P. (EPSA S.A.); EMPRESA IBAGUEREÑA DE ACUEDUCTO Y ALCANTARILLADO E.S.P (IBAL); EMPRESAS PÚBLICAS MUNICIPALES DE GIRARDOT; FEDERACIÓN NACIONAL DE ARROCEROS (FEDEARROZ); FONDO PARA EL FINANCIAMIENTO DEL SECTOR AGROPECUARIO (FINAGRO); FEDERACIÓN NACIONAL DE CEREALISTAS (FENALCE); FEDERACIÓN NACIONAL DE COMERCIANTES (FENALCO) TOLIMA; SECRETARÍA DE HACIENDA Y CRÉDITO PÚBLICO DEPARTAMENTAL DEL TOLIMA; SECRETARÍA DE HACIENDA Y CRÉDITO PÚBLICO DE CUNDINAMARCA; SECRETARÍA DE HACIENDA MUNICIPAL DE IBAGUÉ; SECRETARÍA DE HACIENDA Y CRÉDITO PÚBLICO DEPARTAMENTAL DEL HUILA; SECRETARÍA DE HACIENDA DEPARTAMENTAL DEL CAQUETÁ; SECRETARÍA DE HACIENDA MUNICIPAL DE GIRARDOT; SERVAF S.A. E.S.P.

PÁGINAS ELECTRÓNICAS: DANE; MINISTERIO DE MINAS Y ENERGÍA, DIRECCIÓN DE HIDROCARBUROS; SUPERINTENDENCIA FINANCIERA DE COLOMBIA; CONSOLIDADOR DE HACIENDA E INFORMACIÓN PÚBLICA - CHIP.



Sección Sucursales Regionales
de Estudios Económicos
Dora Alicia Mora
Jefe

Álvaro A. Campos Martínez
Jefe Regional

Aldemar Molano Pérez
Álvaro A. Ramírez Hernández
Gerson Rojas Rojas
José Y. Jaramillo Mosquera
Juan C. Bermeo Soto
Pastor E. Quintero Carvajal

La opción de búsqueda del Boletín Económico Regional
(BER)

Se encuentra en la siguiente dirección:
<http://www.banrep.gov.co/ber>

El Boletín Económico Regional (BER) es una publicación trimestral elaborada por los Centros Regionales de Estudios Económicos del Banco de la República, cuyo propósito es ofrecer a los agentes de la economía y público en general información periódica, confiable y oportuna sobre la evolución de las principales variables de la actividad económica de las regiones del país y los departamentos que las componen.

El Boletín Económico Regional Centro comprende los departamentos de Tolima, Cundinamarca, Huila y Caquetá. Su producción cuenta con el valioso aporte de diferentes entidades de orden local y nacional.

Sugerencias y comentarios
BER_centro@banrep.gov.co