



UNIVERSIDAD AUTÓNOMA DEL ESTADO DE MÉXICO

CENTRO UNIVERSITARIO UAEM TEXCOCO

**MONOGRAFÍA POLÍTICO-ADMINISTRATIVA DEL
MUNICIPIO DE MEXICALTZINGO, 2000 -2012**

T E S I N A

QUE PARA OBTENER EL TÍTULO DE
LICENCIADO EN CIENCIAS POLÍTICAS Y ADMINISTRACIÓN PÚBLICA

PRESENTA

NORMA ANGÉLICA MENDOZA GARCÍA

DIRECTOR DE TESINA

DR EN U. ENRIQUE MORENO SÁNCHEZ

REVISORES DE TESINA

LIC.EN C.P Y A.P. CESAR RAMOS PACHECO

M. EN G. Y A.P. NORA. N. GLORIA MORALES

ENERO 2013

Texcoco, México a 30 de Noviembre de 2012.

M. EN C. JUAN MANUEL MUÑOZ ARAUJO
SUBDIRECTOR ACADEMICO DEL
CENTRO UNIVERSITARIO UAEM
TEXCOCO.
PRESENTE:

AT'N M. EN F. GUADALUPE LIZETH ARCE CHÁVEZ
RESPONSABLE DEL DEPARTAMENTO DE TITULACION.

Con base en las revisiones efectuadas al trabajo escrito, "MONOGRAFÍA POLÍTICO-ADMINISTRATIVA DEL MUNICIPIO DE MEXICALTZINGO, 2000- 2012", que para obtener el título de Licenciado en CIENCIAS POLITICAS Y ADMINISTRACION PUBLICA, presenta la sustentante **NORMA ANGÉLICA MENDOZA GARCÍA** con número de cuenta **0721111** respectivamente, se concluye que cumple con los requisitos teórico- metodológicos necesarios para su aprobación, pudiendo continuar con la etapa de impresión del trabajo escrito.

ATENTAMENTE

REVISORES

LIC. EN C.P. Y A.P. CESAR RAMOS PACHECO

M. EN G. Y A.P. NORA N. GLORIA MORALES

DIRECTOR

DR. EN U. ENRIQUE MORENO SÁNCHEZ

c.c.p. Sustentante. Norma Angélica Mendoza García
c.c.p. Director. Dr. en U. Enrique Moreno Sánchez
c.c.p. Titulación. M. en F. Guadalupe Lizbeth Arce Chávez



DEDICATORIA

A dios, por haberme dado la vida y permitirme el haber llegado hasta este momento tan importante de mi formación profesional.

A mi amado esposo, que ha sido el impulso durante toda mi carrera y el principal apoyo en mi vida, que con su amor incondicional ha sido amigo y compañero inseparable, fuente de sabiduría, calma y consejo en todo momento, gracias por ser un padre ejemplar para nuestros hijos y un excelente esposo, te amo con toda el alma.

A mi preciosa hija Amy Lee para quien ningún sacrificio es suficiente, ella que con una pequeña sonrisa alegra mi vida, gracias por tu cariño que día a día me demuestras y por ser mi gran motivación para concluir este trabajo de investigación.

A mi familia, por todo su amor, comprensión y apoyo incondicional, por creer en mí, les agradezco de todo corazón el que estén a mi lado.

A la Universidad Autónoma del Estado de México y en especial a la licenciatura de Ciencias Políticas y Administración Pública por permitirme ser parte de una generación de triunfadores y gente capaz de cambiar a su país.

A mi director de tesis, al Dr. Enrique Moreno Sánchez, por la disposición y la confianza que me brindó para la elaboración en la presente investigación, gracias por sus consejos que no solo en el aspecto académico me sirvieron si no también en lo personal.

A mis revisores por confiar en mí, Lic. Cesar Ramos Pacheco y a la profesora Nora N. Gloria Morales, por tenerme la paciencia necesaria, por su apoyo desinteresado y oportuno.

Mil gracias, sin ustedes a mi lado no lo hubiera logrado, tantas desveladas sirvieron de algo y aquí está el fruto. Les agradezco a todos ustedes el compartir esta etapa de mi vida.

ÍNDICE

Introducción.....	1
-------------------	---

CAPITULO 1.

Descripción del Municipio de Mexicaltzingo

1.1 Breve reseña histórica.....	3
1.2 Toponimia.....	4
1.3 División física – territorial.....	5
1.3.1 Topografía.....	7
1.3.2 Características y el uso del suelo.....	8
1.3.3 Orografía.....	8
1.3.4 Hidrografía.....	9
1.3.5 Climatología.....	9
1.3.6 Flora y Fauna.....	9
1.4 Estructura demográfica (socio-económica).....	10
1.4.1 Población.....	11
1.4.2 Tasa de Crecimiento Media Anual.....	13
1.4.3 Vivienda.....	14
1.4.4 Mortalidad.....	15
1.4.5 Estado Civil.....	15
1.4.6 Grupos Étnicos y lingüísticos.....	16
1.5 Servicios Públicos.....	16
1.6 Economía.....	24

CAPITULO 2.

Gobierno Municipal Periodo 2000 – 2012

2.1 Organización histórica y actual.....	28
2.2 Central y Descentralizada	30
2.3 Cronología de los ayuntamientos.....	33
Y Presidentes Municipales	

2.4 Autoridades Auxiliares.....	35
2.5 Órganos Oficiales de Colaboración.....	35
2.5.1 Órganos de actividad Indirecta.....	38

CAPITULO 3.

Cuenta Pública Periodo 2000 – 2012.

3.1 Ingresos.....	40
3.1.1 Derechos.....	42
3.1.2 Aportación Federal y Estatal.....	42
3.1.3 El Ramo 33.....	43
3.2 Egresos.....	44
3.2.1 Deuda Pública.....	44
3.2.2 Materiales y Suministros.....	46
3.2.3 Aportación de Recursos del Ramo 33.....	46

CAPITULO 4.

Aspectos Generales del Municipio Periodo 2000 -2012.

4.1 Reglamento.....	47
4.2 Normatividad.....	48
4.3 Control y Transparencia.....	49

CAPITULO 5.

Instituciones trascendentes

5.1. Organizaciones Religiosas.....	50
5.2 Organizaciones Filantrópicas.....	51
5.3 Organizaciones Civiles.....	52

CAPITULO 6.

Dinámica Política

6.1 Eventos y conflictos electorales.....	54
6.1.1 Agrarios.....	55

6.1.2 Sociales y Vecinales.....	55
6.1.3 Religiosos.....	56
6.1.4 Intermunicipales.....	56
6.2 Relación con los Poderes Públicos.....	57

ANEXOS

PERSONAJES ILUSTRES.....	58
GALERIA DE IMÁGENES.....	61
FECHAS IMPORTANTES.....	65
ENTREVISTAS.....	68
CONCLUSIONES.....	100
GLOSARIO DE TERMINOS.....	102
BIBLIOGRAFIA.....	104

ÍNDICE DE TABLAS

Tabla 1. Uso del suelo de Mexicaltzingo.....	8
Tabla 2. Indicadores Demográficos de Mexicaltzingo.....	11
Tabla 3. Población Total y por Género de las localidades de Mexicaltzingo, 2009.	12
Tabla 4. Composición y Distribución de la Población.....	13
Tabla 5. Características de la Población municipal de Mexicaltzingo, 1990-2009....	14
Tabla 6. Servicios en la Vivienda de Mexicaltzingo, México, 2005.....	14
Tabla 7. Luminarias Existentes de Mexicaltzingo, 2009.....	18
Tabla 8. Población Económicamente Activa e Inactiva de Mexicaltzingo, 2000....	25
Tabla 9. Población Ocupada por Sector Económico de Mexicaltzingo.....	26
Tabla 10. Lista de indicadores y su ocupación municipal.....	26
Tabla 11. Participación del PIB, en Mexicaltzingo.....	27
Tabla 12 Cronologías de Presidentes Municipales y Partidos Políticos del Municipio de Mexicaltzingo.....	34

Tabla 13. Organizaciones Representativas de la Comunidad de Mexicaltzingo, México, 2009.....	39
Tabla 14. Evolución de Ingresos de Mexicaltzingo, México, 2005 – 2009.....	41
Tabla 15. Ingresos según su fuente, Mexicaltzingo, México, 2005 – 2009.....	42
Tabla 16. Egresos por objeto de gasto, Mexicaltzingo, México, 2005 – 2009.....	45
Tabla 17. Evaluación de Egresos de Mexicaltzingo, México, 2005 – 2009.....	45

ÍNDICE DE GRAFICAS

Grafica 1. Población por Grupo de Edad.....	12
Grafica 2. Distribución de la Población de 12 años y más.....	15
Grafica 3. Religión en el Municipio de Mexicaltzingo.....	51

ÍNDICE DE CUADROS

Cuadro 1. Panteón Municipal de Mexicaltzingo, 2009.....	20
Cuadro 2. Rastro Municipal de Mexicaltzingo, 2009.....	21
Cuadro 3. Lista de Indicadores de Seguridad Pública de Mexicaltzingo, 2009.....	23
Cuadro 4. Principales Actividades Económicas que se realizan en el Municipio...24	
Cuadro 5: Integrantes de cabildo del periodo 2009-2012.....	29
Cuadro 6. Dependencia Municipal, 2009.....	31
Cuadro 7. Comisiones del Municipio de Mexicaltzingo.....	36
Cuadro 8. Consejos Municipales de Mexicaltzingo.....	37
Cuadro 9. Comités Municipales de Mexicaltzingo.....	37

ÍNDICE DE IMÁGENES

Imagen 1. Representación del glifo de Mexicaltzingo.....	5
Imagen 2. Velatorio Municipal.....	20
Imagen 3. Rastro Municipal.....	21

ÍNDICE DE MAPAS

Mapa 1. Localización de Mexicaltzingo, México, 2010.....	6
--	---

ÍNDICE DE ORGANIGRAMAS

Organigrama 1. Dependencias del ayuntamiento de Mexicaltzingo.....	30
--	----

INTRODUCCIÓN

Muchos entienden la historia solo en la medida en que recuerdan hechos pasados, no obstante su utilidad va más allá, se reconstruye la vida del hombre en su pasado para entender su presente y evitar errores que puedan traer consecuencias graves. En este sentido, es importante tomar una verdadera conciencia de los cambios y transformaciones que sufrimos a diario como parte de nuestro desarrollo municipal. El municipio de Mexicaltzingo comprende una superficie de 11,626 kilómetros cuadrados, se localiza en la porción Centro del Estado de México y colinda al norte con el Municipio de Metepec, al sur con el municipio de Calimaya y al este con el municipio de Chapultepec.

La presente monografía Político- Administrativa, contempla características importantes del municipio de Mexicaltzingo y comprende información de los periodos administrativos de los años 2000–2012, resaltando los datos actuales que cuentan con relevancia administrativa, histórica, política, económica y social. Así mismo se acudió a diferentes fuentes informativas como las siguientes: la Constitución Política de los Estados Unidos Mexicanos, la propia del Estado Libre y Soberano de México, la Ley Orgánica Municipal y demás ordenamientos federales y estatales.

La monografía descrita en el trabajo comprende aspectos Político-Administrativos, tales como: una descripción general del municipio, características del gobierno, cuenta pública, reglamentación y normatividad, control y transparencia, instituciones trascendentes, dinámica y semblanza política. Los datos en ella contenidos permiten tener información actual, ya que cuenta con características que revelan y argumentan hallazgos que aún no se han abordado anteriormente en la monografía municipal de Mexicaltzingo¹.

¹ Se refiere a todos los temas de los capítulos que menciona el contenido del trabajo.

El trabajo permite conocer aspectos sociales, políticos, económicos e históricos poco conocidos y analizados. Sin embargo la importancia es recabar información actual y que ésta sea utilizada para el manejo de la toma de decisiones dentro de la administración pública local y así poder establecer una adecuada toma de decisiones y conocimiento de sus asuntos públicos.

CAPITULO 1

DESCRIPCIÓN GENERAL DEL MUNICIPIO DE MEXICALTZINGO

1.1 Breve reseña histórica

La palabra Mexicaltzingo es de origen náhuatl cuyas raíces etimológicas son las siguientes: co, lugar; tzin o tzintli, reverencia o diminutivo; cal o calli, casa; mexi, contracción de mexica, del dios Metztli o Mexitli (advocación de Huitzilopochtli), también mexicatli, los mexicanos. De acuerdo a lo anterior, Mexicaltzingo significa: “el lugar donde habitan los mexicanos distinguidos”, “lugar donde están las casas de los mexicanos”, “la casa pequeña del dios Metztli”. Otras interpretaciones son: “la casa pequeña de los mexicanos” o “México chiquito”.

Durante la conquista española, al ser conquistado de manera brutal, el pueblo fue sometido y su población dispersa. No es hasta 1527 que algunos Mexicaltzingueses regresan al ahora llamado San Mateo y que los indígenas llaman Xan Mateuhtzin Mexicaltzinco. En 1534, San Mateo Mexicaltzingo estaba bajo la jurisdicción de San Antonio la Isla, el 29 de octubre de 1810, el ejército insurgente al frente de Hidalgo y Allende llega a Mexicaltzingo.

En 1869 Mexicaltzingo es reconocido como municipio siendo gobernador del Estado de México, Mariano Riva Palacio; Para propiciar el desarrollo del campo, se construye el ferrocarril Toluca-Atlatlahuca, beneficiando a Mexicaltzingo, ya que le permitía transportar sus productos agrícolas y lácteos, para su venta a otros lugares de la comarca. El Conde del Valle de Santiago de Calimaya, dueño de la mansión que ahora es el Museo de la ciudad de México, igual que los descendientes de Juan de Sámano, encomendero de Zinacantepec, parecía no satisfacerse con la enorme extensión de tierras de su feudo ni con la encomienda de Metepec (Loera, 1990:42). Le molestaba y se sentía afectado por la dispersión de los supervivientes de los antiguos habitantes del Valle de Toluca, los matlazincas, en terrenos que deseaba aprovechar para la cría de ganado

vacuno y porcino aclimatado y mediado bien en la región desde los primeros días de la Conquista. De este afán surgió la insistencia para obligar a los indios a congregarse con la doble finalidad de no estorbar el ganado y facilitar el cobro de tributos.

El pueblo de Mexicaltzingo no tuvo una participación significativa durante el proceso de la Revolución mexicana, la vida siguió su curso normal, excepto en la etapa de los zapatistas y carrancistas ya que fue asaltado constantemente por estas fracciones². En la década de los cuarenta se inicia la construcción de la carretera que daría mayor comunicación a la población.

A principios de la década de los cincuenta empiezan a aparecer en el municipio automóviles y aparatos eléctricos, principalmente la radio, puesto que ya se contaba con energía eléctrica³. Durante 1970-1972 se terminó de introducir el agua potable y el drenaje en la cabecera municipal, con la participación de toda la comunidad y la ayuda gubernamental (Torre, 1995: 151-152).

1.2 Toponimia

La palabra Mexicaltzingo es de origen náhuatl cuyas raíces etimológicas son las siguientes: co, lugar; tzin o tzintli, reverencia o diminutivo; cal o calli, casa; mexi, contracción de mexicana, del dios Metztli o Mexitli (advocación de Huitzilopochtli), también mexicatli, los mexicanos. De acuerdo a lo anterior, Mexicaltzingo significa: "lugar donde habitan los mexicanos distinguidos", lugar donde están las casas de los mexicanos (Róbelo, 1966: 1359). La Toponimia de este municipio hace referencia a la primera interpretación de la palabra Mexicaltzingo, la cual

² Se entiende que algunos de ellos nunca regresaron, ni se supo nada. Se puede mencionar entre ellos a Agapito Sosa, Honorio Jiménez, Pascual Aldama, el mayor José Balula así como otros mexicaltzinguenses que dieron su sangre por lograr un México más justo.

³ También se empezó la remodelación y acondicionamiento de la Plaza Hidalgo, junto con la ampliación del alumbrado público. De 1973 a 1975 se remodeló parte de la calle Independencia y se hizo la carretera Mexicaltzingo-Santiago-Tianguistenco.

oficialmente es la más aceptada y reconocida por las autoridades estatales y municipales así como por la población en general del municipio⁴.

IMAGEN 1. Representación del Glifo de Mexicaltzingo



FUENTE: Enciclopedia de los Municipios y Delegaciones de México, 2005.

La representación gráfica de Mexicaltzingo fue tomada del Códice Aubin, el cual representa a un mexica con pelo dibujado con líneas verticales de color café oscuro, al frente lleva un caracol dorado, al perfil se ve un arete circular dorado con dos líneas verticales y un tatuaje blanco alrededor del ojo. Este distinguido mexica, o la representación del dios Metztli o Mexitli, va sentado sobre un maguey invertido, también puede ser un topomochtle o totopochtle, hojas de la mazorca del maíz, de color verde amarillento, abiertas hacia abajo para corresponder a la etimología del nombre (Palacios, 1998: 14).

1.3 División físico - territorial

En cuanto a su medio físico, el Municipio de Mexicaltzingo se localiza en la porción Centro del Estado de México y colinda al norte con el municipio de Metepec, al sur con el municipio de Calimaya y al este con el de Chapultepec, contando con las siguientes coordenadas geográficas extremas: se localiza entre los paralelos 19° 11' 43" y los 19° 13' 15" de latitud norte, y entre los meridianos 99° 33' 05" y 99° 37' 02" de longitud oeste. La extensión territorial del municipio es

⁴ Nota publicada en la página de internet de **nombre/significados de los municipios**, el pasado 20 de junio de 2012 en <http://es.scribd.com/doc/5404188/Nombre-y-significado-de-los-municipios-del-Estado-de-Mexico>.

de 12.20 km² distribuidos de la siguiente manera: el 7% es zona urbana; 57%, agrícola; el 20%, pecuaria, y el 16% destinada a otros usos.

MAPA 1. Localización de Mexicaltzingo, 2010.

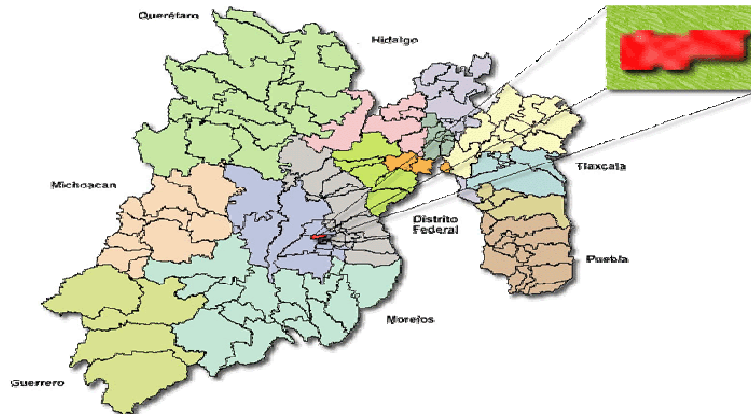

Fuente: Secretaría del medio Ambiente, Gobierno del Estado de México, 2010⁵

La división política del municipio de Mexicaltzingo pertenece al distrito judicial y rentístico con cabecera en Tenango del Valle; esta comprendido dentro de la zona socio- económica numero uno con cabecera en Toluca; actualmente pertenece a la Región XIII, donde se encuentran municipios como Toluca, Almoloya de Juárez, Metepec, Zinacantepec, Tenango del Valle y Calimaya, y los municipios de menor extensión territorial y población son Mexicaltzingo, Chapultepec, San Antonio la Isla y Rayón (Palacios, 1998:13).

La cabecera municipal lleva por nombre Villa San Mateo Mexicaltzingo integrada por seis colonias, denominadas de la siguiente forma: Centro, San José, Tecuanapa, Atzcapotzalco, el Calvario Tepanuaya y La Estación. Estos nombres de origen náhuatl fueron tomados de las antiguas calles del pueblo de San Mateo Mexicaltzingo, utilizados hasta 1889⁶.

⁵Nota publicada en la página de internet de **estado de México**. El pasado 01 de julio de 2012.en http://www.estadodemexico.com.mx/portal/mexicaltzingo/index.php?com_mode=flat&com_order=1&id=4

⁶ H. Ayuntamiento de Mexicaltzingo, Bando Municipal de Policía y Buen Gobierno, 2012.

Cuenta con dos delegaciones municipales: la colonia Mazachulco ubicada al lado poniente de la cabecera municipal conformada por los parajes: La Loma, Metztlí, Tecacaxtitla y Mazachulco y la segunda colonia San Isidro en la que se encuentra el Ejido de Mexicaltzingo de Iturbide, el Rancho San Cristóbal y la parte correspondiente del Cerro de Chapultepec. (Palacios, 1998:19).

1.3.1 Topografía

El municipio se encuentra en la meseta mas elevada del país, a una altura que va de los 2 550 a los 2 710 msnm. Las elevaciones montañosas con que limita al valle de Toluca son: al norte con el cerro de Jocotitlan, al sur con el Eje Volcánico, al este con la serranía del Ajusco y al oeste con el Xinantecatli o Nevado de Toluca (4 578 msnm). La Villa San Mateo Mexicaltzingo esta de ubicada a una altitud de 2 550 msnm.⁷

1.3.2 Características y uso de suelo

El suelo es un recurso natural donde se desarrollan las actividades vitales de plantas animales y el hombre, en el caso del municipio de Mexicaltzingo su composición de suelo está integrada con una acumulación de materia orgánica, saturados de bases. De acuerdo a la distribución del uso de suelo en el municipio de Mexicaltzingo existen cuatro tipos, El agrícola que es el uso de suelo que predomina con 62.60% del total, este se siembra con métodos tradicionales y su explotación solo es de temporal⁸.

⁷ Dirección General de Planeación, 1997, Indicadores básicos para la planeación regional, Gobierno del Estado de México, Secretaria de Finanzas y Planeación, Subsecretaria de Planeación y Presupuesto, Toluca.

⁸Los tipos de suelo son: el phaeozem háplico se caracteriza por su capa superficial oscura, suave, rica en materias orgánicas y nutrientes. El phaeozem lúvico presenta, en el subsuelo, una capa de arcilla, puede ser más infértil y ácido que en la generalidad de los phaeozem y tiene una susceptibilidad a la erosión de moderada a alta. El cambisol éutrico tiene una alta saturación de bases dentro de los 30 a 50 centímetros de la superficie.

La superficie de suelo que ocupa para la cría de ganado representa el 23.48% del suelo, mientras que el área urbana es de 13.92%, esta última tiene algunas deficiencias en la dotación de servicios de infraestructura y equipamiento⁹. El área habitacional es característica de las condiciones propias de provincia, ya que existen lotes grandes que son propiedad de una sola familia con construcciones de uno a tres niveles y que buscan la optimización en el uso del suelo.

Tabla 1. Uso del Suelo en Mexicaltzingo.

USO DEL SUELO	SUPERFICIE	%	PRINCIPALES CARACTERÍSTICAS.
TOTAL	1 093.84	100.00	
AGRICOLA	684.78	62.60	La cual esta concentrada principalmente en la zona el poniente del municipio ¹⁰ .
PECUARIO	256.81	23.48	Es importante mencionar que esta es la zona llamada el Llano. La erosión presentada en este suelo es por causas de viento o de Inundaciones.
URBANO	152.25	13.92	Esta zona es la cabecera municipal del municipio donde se concentra la mayor cantidad de servicios.

Fuente: Secretaría de Finanzas del Gobierno del Estado de México, 2010.

1.3.3 Orografía

Los terrenos ocupados por el municipio forman una llanura casi plana, mostrando una escasa pendiente que corre de oeste a este, constituida principalmente por materiales de depósito aluvial y lacustre, es decir, esta formado por materiales de origen volcánico, principalmente basalto, conocido popularmente como “lava” y brecha volcánica o “grava”.

⁹Nota publicada en la página de internet de **portal Mexicaltzingo**. El pasado 1 de julio de 2012.en http://www.estadodemexico.com.mx/portal/mexicaltzingo/index.php?com_mode=flat&com_order=1&id=4.

¹⁰ El uso del suelo agrícola se encuentra como principal problemática de encontrar en las áreas de cultivo es la erosión por el uso de fertilizantes y porque estas tierras no tienen un descanso para recuperar sus nutrientes.

1.3.4 Hidrografía

El municipio carece de corrientes superficiales abundantes; en la porción oeste, donde se agudiza el declive del terreno, se forman pequeños arroyos estacionales que provocan la inundación de la zona en la temporada verano-otoño. En la zona central del municipio nace el arroyo llamado también "Ojo de Agua"¹¹. Sus mantos fríaticos, localizados aproximadamente entre 1 y 200 metros bajo la superficie, son explotados para abastecer a la población de agua potable (Palacios, 1998: 22).

1.3.5 Climatología

El territorio municipal forma parte de la unidad geo mórfica del Valle de Toluca; su clima es frío, húmedo y templado, la temporada de heladas de invierno en ocasiones se prolonga hasta abril. Es importante mencionar que la precipitación pluvial media anual también es irregular, variando por altura de las diferentes zonas del municipio¹², las granizadas, según estadísticas, ocurren de 4 a 6 días al año en la planicie, en las partes medias de 2 a 4 días al año y en zonas más altas de 0 a 2 días anualmente (González, 1973:21).

1.3.6 Flora y Fauna

La vegetación que predomina es la llamada acuática riparia o de ribera, constituida por árboles, arbustos y hierbas de tamaño variable, localizadas en zonas templadas como el resto de cuenca del río Lerma. En el área de cultivos predomina el maíz, además existen conjuntos de arbóreos de sauces llorones, y, en forma aislada y escasa, pino, cedro, mimbre, casuarina, eucalipto, chopo y

¹¹ Cuenta con cuatro manantiales llamados "ojos de agua", 12 pozos profundos y dos arroyos intermitentes, uno de los cuales utiliza Santa María Nativitas Tarimoro, del municipio de Calimaya, para drenar las aguas negras de su población.

¹² En las más altas varía de 1,500 a 1,600 mm por año; en la zona intermedia oscila entre 1,200 y 1,500 mm; en la planicie entre 1,000 y 1,200 mm al año.

álamo¹³; en época de lluvias nacen hongos comestibles, como los clavitos y morados. Los arboles frutales que se cultivan en las casa y los que crecen en forma silvestre son: capulín, tejocote, chabacano, manzano, durazno, ciruelo, higo, mora, membrillo y nogal, principalmente.

Actualmente la Fauna, se encuentra en peligro de extinción por lo que es raro ver ejemplares de ardilla, tlacuache, tejón, zorrillo, comadreja, hurón, topo, cacomiztle, liebre, tórtola, zopilote, huilte (guajolote), búho, rana, sapo, jumil, acocil, pez negro, ajolote, camaleón, lechuza, chichicuilo, culebra de agua y luciérnagas. Entre los meses de noviembre y febrero, se encuentra la garza blanca, emigrante de Canadá, y en la época de lluvias, en los corredores de algunas casas anidan golondrinas (Albores, 1993:428-433).

Entre la fauna domestica se encuentra, conejos, palomas, vacas, cerdos y borregos que sirven principalmente para la alimentación; otros como el caballo son utilizados para tiro o transporte; los perros, gatos y pájaros para compañía. El municipio de Mexicaltzingo ha sufrido en las últimas décadas transformaciones, de ser un municipio eminentemente rural, ahora tiene problemas de índole urbana.

1.4 Estructura socio- económico demográfico

En los últimos años la población se ha incrementado notablemente, ya que en el año 2010, la población fue de 11,712 habitantes, es así como el índice de masculinidad expresa la razón de hombres frente a mujeres en el municipio de Mexicaltzingo es decir se muestra la medida que recae sobre la porción productiva del municipio. Se observa que el 54.42% de las personas no están en la fuerza de trabajo, respecto del total de personas que están activas y que el 7.61% son las personas con 65 años y mas, cómo se muestra en la siguiente Tabla 2¹⁴.

¹³ Instituto de Información Geográfica, Estadística y Catastral. Atlas general del Estado de México, Gobierno del Estado de México, Secretaria de Finanzas y Planeación, Toluca, 1993, II vols.

¹⁴ Nota publicada en la página de internet **microrregiones**. El pasado 27 de diciembre de 2012. en <http://www.microrregiones.gob.mx/zap/datGenerales.aspx?entra=pdzp&ent=15&mun=055>.

Tabla 2. Indicadores Demográficos de Mexicaltzingo.

Nivel	Nacional	Estatal	Municipal
Índice de masculinidad	95.43	95.09	93.46
Razón de dependencia económica	55.19	51.56	54.52
Relación de dependencia demográfica de vejez	9.71	7.54	7.61

Fuente: www.microrregiones.gob.mx.

1.4.1 Población

En los últimos nueve años, los municipios de Rayón, San Antonio la Isla, Mexicaltzingo y Chapultepec se han incorporado a la dinámica de la Zona Metropolitana del Valle de Toluca, a pesar de su poca participación en el volumen poblacional, la cercanía relativa y tasas de crecimiento poblacional, suponen una mayor integración a la influencia de la Zona Metropolitana.

El municipio de Mexicaltzingo representa el 0.7% respecto a la población total del Estado de México, de acuerdo al Censo de Población y Vivienda 2005, y la tasa crecimiento anual promedio fue de 2.29% durante el periodo 2000-2005. La importancia del conocimiento de los movimientos demográficos es sustancial, ya que proporcionan elementos clave de la población para la cual se planean las estrategias de la administración pública.

A continuación se muestra la composición poblacional del municipio de Mexicaltzingo por delegación y por sexo. Como se podrá apreciar, la cabecera municipal cuenta con el mayor número de habitantes, ya que en las colonias como San Isidro y Mazachulco son menores numero de habitantes, por las zonas en donde se encuentran establecidas.

Tabla 3. Población Total por Género de las Localidades de Mexicaltzingo

Localidad	Población Total	Población Masculina	Población Femenina
Total Municipal	10, 161	4,901	5, 260
San Mateo Mexicaltzingo	9,059	4,901	4,697
Colonia San Isidro	853	410	443
Colonia Mazachulco	249	129	120

Fuente: INEGI, II Censo de Población y Vivienda ,2005.

Población absoluta

En la actualidad, el censo de Población y Vivienda realizado en 2010, la población total es de 11 712 habitantes, 5 658 hombres y 6 054 mujeres.¹⁵ La gran mayoría la población esta concentrada en la cabecera municipal¹⁶. Composición y distribución de la población dentro de la pirámide de población de 2010 es ancha en su base, como la del resto del país, pero empieza a cortarse en los primeros grupos de edad, (grafica 1).

Grafica 1. Población por Grupo de Edad.

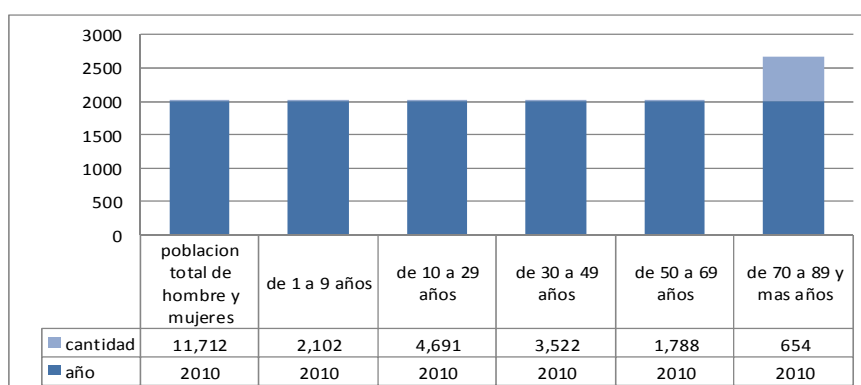

Fuente: IGCEM. Dirección de Estadística. Elaborado con base en información proporcionada por las unidades productoras de información de los ámbitos federal y estatal, 2010.

¹⁵ Instituto Nacional de Estadística, Geografía e Información (INEGI), Censo de Población y Vivienda 2010, panorama Sociodemográfico del Estado de México, pp. 130- 132.

¹⁶ Población total reportada por el Censo de Población y Vivienda 2010, Localidades con mayor población, p. 130.

En la tabla anterior se observa que la población tiene un porcentaje importante de gente joven; la población mayor son relativamente pocos. La población antes de los 15 años de edad representa el 30% del total; los que están entre edades activas, 15 a 69 años, son el 65% y los mayores de 70 años son el 5%.

La cabecera municipal cuenta con 11,712 habitantes, que son el 80% de la población total, en la colonia San Isidro hay 1 090 que representa el 10% y en el calvario 500 que representa 5% y en las demás localidades esta el 5% de forma dispersa en el resto del municipio, registrados en 2010.¹⁷ (Tabla 4).

Tabla 4. Composición y Distribución de la Población

Densidad de población (hab./km ²)	11,712
Total de localidades	429
Localidades con mayor población	
San Mateo Mexicaltzingo	9 693
Colonia San Isidro	1 090
El Calvario	500

Fuente: INEGI, Estado de México, Censo de Población y Vivienda 2010.

1.4.2 Tasa de Crecimiento Media Anual

La Tasa de Crecimiento Media Anual, describe el promedio de niños nacidos vivos, y el número de nacimientos en el periodo de 1990–1995 en el Estado de México el porcentaje era del 3.17% mientras que en Mexicaltzingo 3.2% en el periodo de 1995-2000 incremento un 1.49% en el municipio. Y en las ultimas tendencias eran de dos nacimientos por cada cien habitantes, lo que contrasta con la (TCMA)¹⁸ del Estado ya que ha disminuido por cada periodo quinquenal de tres a un nacimiento por cada cien habitantes hasta el año 2010 (Tabla 5).

¹⁷ INEGI, Estado de México, Censo de Población y Vivienda 2010.

¹⁸ Entiéndase TCMA como el ritmo de crecimiento de una población (aumento/disminución) en promedio anual.

Tabla 5. Características de la Población Municipal de Mexicaltzingo, 1990-2009.

AÑO	TCMA ESTADO DE MÉXICO	TCMA MEXICALTZINGO
1990-1995	3.17	3.2
1995-2000	2.57	1.49
2000-2005	1.59	2.29
2005-2010	1.6	0.1

Fuente: Elaboración propia en base a datos del XI Censo General de Población y Vivienda 1990 y II Censo de Población y Vivienda 2005, Perspectiva estadística México, Diciembre 2011.

1.4.3 Vivienda

Mexicaltzingo representa el 13.92% del total del territorio municipal. Las viviendas construidas particulares son 5,615, por cada kilómetro cuadrado de área urbana existen 460 casas construidas mientras que el promedio estatal es de 137 viviendas. Como lo muestra la siguiente tabla, el hacinamiento en el municipio es de 4 y 5 personas aproximadamente. El 98% de los hogares cuentan con energía eléctrica, el 92.93% tiene servicio de agua y el 94.86% tiene drenaje.

En general la vivienda del municipio esta dotada un promedio de 95% de todos los principales servicios público, es decir, agua, drenaje y electricidad. En referencia a lo anterior no existe rezago en la dotación de los servicios, donde existe un atraso mas importante es el estado en el que se encuentran los diferentes servicios ya que la población demanda mayor calidad en estos¹⁹(Tabla 6).

Tabla. 6 Servicios en la Vivienda de Mexicaltzingo, México, 2005.

Disposición del Servicio en la Vivienda			Déficit del Servicio en la Vivienda		
Energía Eléctrica	Agua de la Red Pública	Drenaje	Energía Eléctrica	Agua de la red Publica	Drenaje
98.07%	92.93%	94.86%	1.93%	7.07%	5.14%

Fuente: INEGI, II Censo de Población y Vivienda, 2005.

¹⁹ Plan de Desarrollo Mexicaltzingo, 2009-2012, p.36.

1.4.4 Mortalidad

Considerando la Tasa Bruta de Mortalidad (TBM)²⁰, el municipio presento un significativo incremento en el 2010 a lo largo de su vida, las mujeres entre 15 y 19 años han tenido en promedio 0.2 hijos nacidos vivos; mientras que este promedio es de 3.2 para las mujeres entre 45 y 49 años. Porcentaje de hijos fallecidos por grupo de edad, para las mujeres entre 15 y 19 años, se registran 2 fallecimientos por cada 100 hijos nacidos vivos; mientras que para las mujeres entre 45 y 49 años el porcentaje es de 7²¹.

1.4.5 Estado civil

El estado civil de las personas que habitan el municipio de Mexicaltzingo, se comporta de la siguiente forma: los que se encuentran casados cubren el 41.7% y los solteros en un 34.65% y en otras condiciones reportadas²² el 23.70% las cifras reportadas en 2010 se observan en la (Grafica 2).

Grafica 2. Distribución de la Población de 12 años y más.

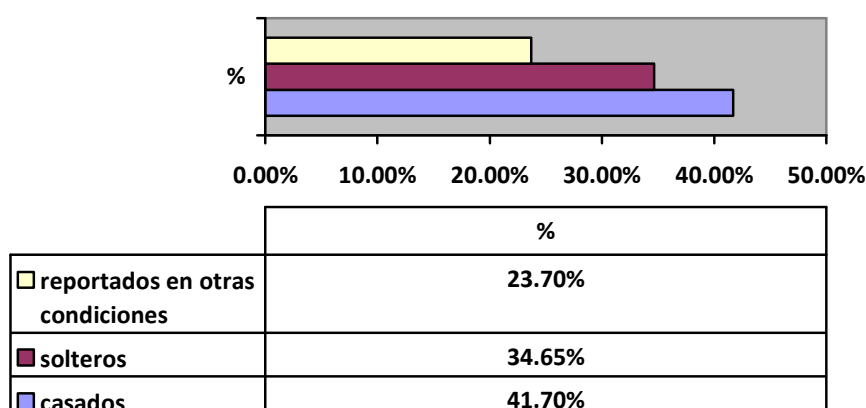

Fuente: INEGI, Censo de Población y Vivienda, 2010.

²⁰ Es el cociente entre el número de defunciones ocurridas en un determinado período y la población media de ese mismo período.

²¹ Archivo Histórico Municipal de Mexicaltzingo, oficialía de registro civil, Libros de funciones, 2010.

²² Entiéndase, como, las personas en estado civil de unión libre, separadas, divorciadas y viudas.

1.4.6 Grupos étnicos y lingüísticos

La presencia de otros grupos étnicos es debido a su migración del norte del estado en búsqueda de fuentes de trabajo; los mazahuas y otomíes, laboran temporalmente en la época de cosechas, la mayoría regresan a su lugar de origen y pocos se quedan a radicar en Mexicaltzingo. De acuerdo al Censo de Población y Vivienda de 1995 el municipio contaba con 21 habitantes que hablaban alguna lengua indígena comparado con el resultado del II Censo de Población y Vivienda de 2005, indica que en el municipio habitan un total de 46 personas que hablan alguna lengua indígena representando un 119.05%²³.

La composición lingüística de la población de Mexicaltzingo de 5 años y más habla alguna lengua indígena, es decir 43 personas de 5 años y más que hablan alguna lengua indígena, lo que representa menos del 1% de la población²⁴. Sin embargo las lenguas indígenas más frecuentes, según el censo de Población y Vivienda, INEGI 2010, de cada 100 personas de 5 años y más que hablan alguna lengua Indígena, 44.2% hablan otomí y el 37.2% Mazahua.

1.5 Servicios públicos

Los servicios públicos como tal, son la responsabilidad y obligación del municipio y ser otorgados a la comunidad, mucho se ha resaltado este rubro en otros gobiernos como logros, de igual forma se ha considerado que es un derecho que la ciudadanía tiene, ya que se encuentra sujeto al pago de sus impuestos. Dicho esto, nos adentramos al servicio más importante como:

El agua potable referente a la infraestructura se dispone de tres pozos que se localizan en los siguientes puntos: el primero ubicado sobre la carretera Toluca-

²³Al incrementarse más del 100% de gente que llega al municipio y se queda, nos está indicando que es un lugar que atrae a gente de otro lugar demandando vivienda, educación y servicios.

²⁴ INEGI, Censo de Población y Vivienda, 2010.

Tenango, compuesto de un tanque elevado que distribuye el líquido por medio de gravedad a la zona poniente de la cabecera hasta cerrar circuito en la colonia Mazachulco misma que solo abastece al 60.41% de las viviendas, adicionalmente ésta parte del sistema presenta poca presión debido a que es la parte final de éste, lo que provoca que el agua no suba hacia los tinacos de las viviendas.

Para el bombeo de este recurso hay 3 estaciones en los pozos ya mencionados, los cuales abastecen durante el día a tanques elevados que mediante sistema de gravedad distribuyen el vital líquido a la red general del municipio. Según el Plan de Desarrollo de Mexicaltzingo (2009 -2012), Los tanques elevados que completan este sistema, son el “Solidaridad” y el “San Isidro” cuyas capacidades oscilan en los 35 y los 25 m³ respectivamente. La cobertura total en el municipio del servicio abarca el 92.93% de las viviendas en el municipio.

La cabecera municipal es la zona mejor dotada con el 90.52% y la colonia San Isidro cuenta con una cobertura de 50.85% de las viviendas²⁵. El resto del municipio que no cuenta con el servicio se abastece con pozos artesianos, los cuales sólo tienen una profundidad entre 1.5 y 3 metros, sin embargo ante el problema de distribución del líquido a la colonia San Isidro no se han realizado proyectos de infraestructura que permitan ampliar la capacidad de respuesta, por tal motivo en esta zona el servicio de agua potable es distribuido por medio de una pipa que abastece a los hogares de dicha zona (Palacios, 1998: 40).

Drenaje

La comunidad cuenta con una planta tratadora de aguas negras ubicada en el terreno del Llano, ésta jamás ha funcionado por falta de inversión. Por lo tanto, solo se tiene conocimiento de que la empresa Champiñonera llamada “Hongos del

²⁵ H. Ayuntamiento de Mexicaltzingo, Plan de Desarrollo Municipal, 2009-2012.

Bosque"²⁶ ubicada en la carretera mexicaltzingo, san mateo Atenco s/n, es la única empresa que realiza tratamiento de aguas negras con infraestructura propia.

La conducción y descarga de las aguas pluviales se realiza mediante una sola red de drenaje, ya que no existe una presa en buenas condiciones y esto provoca una sobresaturación que origina en épocas de lluvia una presión que rompe y deteriora la tubería, cuyas condiciones físico-técnicas se encuentran en malas condiciones, la mayoría de las redes tienen un promedio de antigüedad de 30 años o más, y han rebasado los promedios estimados de vida útil de 10 años. Además de sufrir en varias zonas del municipio inundaciones pues el mayor porcentaje de aguas de lluvia se desaloja superficialmente²⁷.

Alumbrado Público

La infraestructura para electrificación alcanza niveles de cobertura del 98.07%. A pesar de que dicho porcentaje es alto, éste servicio aún es deficiente en algunas zonas del municipio como La colonia San Isidro, Colonia Mazachulco y en algunas partes de la cabecera municipal como son calzada del panteón, prolongación Benito Juárez, y la Colonia Tecuanapa. A continuación se describe el número de luminarias existentes en todo el municipio hasta febrero de 2009 (Tabla 7):

Tabla 7. Luminarias Existentes de Mexicaltzingo, 2009.

TIPO	CANTIDAD
Circulares	8
Suburbana	257
Faroles	14
Esfera	283
Total	651

Fuente: H. Ayuntamiento de Mexicaltzingo, Plan de Desarrollo Municipal, 2009-2012.

²⁶ Es importante mencionar que esta empresa dejó de funcionar el 23 de junio de 2010, ya que sufrió un incendio que la calcino por completo.

²⁷ En términos generales, el conjunto de la red de drenaje tiene una longitud aproximada de 22,747 metros en el sistema total, y las vías de conducción de aguas residuales oscila entre los 20 y las 45 pulgadas de diámetro dependiendo de su ubicación en territorio municipal.

Las deficiencias del servicio también son causadas por las tomas clandestinas que hacen que disminuya el voltaje y manifiestan la necesidad de instalar nuevos transformadores, ya que los instalados hasta el momento han sido rebasados en su capacidad por el crecimiento poblacional. Actualmente hay 37 transformadores con diferentes capacidades, de los cuales 2 está desconectados.

Limpia

El municipio genera diariamente entre 6 y 7 toneladas de basura aproximadamente, tanto en la recolección domiciliaria como en el servicio de barrido manual que realiza el Ayuntamiento en las principales calles de la cabecera municipal, colonias aledañas e instituciones educativas. Para la realización de dichas actividades el Ayuntamiento cuenta con 8 personas para el barrido de calles y 2 vehículos compactadores. El tipo de basura que se recolecta en su mayoría es cartón y plástico, esto derivado de la alta actividad de los obradores del municipio²⁸.

Los desechos son llevados directamente al relleno sanitario localizado al poniente de la cabecera municipal²⁹. En este sitio existen personas que se encargan de la separación de basura. Una vez realizada la clasificación la basura se transporta al relleno sanitario ubicado en el municipio de San Antonio la Isla y el resto se vende en beneficio de los trabajadores³⁰.

Panteón

El panteón municipal se encuentra en la zona poniente del municipio de Mexicaltzingo, tiene una superficie de 22, 292.13 m² con una disponibilidad de terreno aproximada de 39%. Cuenta con el servicio de agua potable, sanitario y un

²⁸ Entiéndase que dentro de la recolección de basura, desafortunadamente los desechos no tienen ningún tratamiento con lo cual se puedan aprovechar de otra manera en beneficio de la población.

²⁹ Es importante resaltar que el actual relleno sanitario, no cuenta con las normas higiénicas, mencionadas en el primer informe de gobierno del presidente Javier Fuentes Terrón.

³⁰ H. Ayuntamiento de Mexicaltzingo, Plan de Desarrollo Municipal, 2009-2012.

velador. (Cuadro 1). Sin embargo la pasada administración 2009- 2012, mostro un gran interés en cuanto a su población, ya que se realizo un velatorio municipal, el pasado 6 de octubre de 2010, (Imagen 2), para todos los habitantes del municipio la administración tuvo como finalidad apoyar, los gastos de velación y sepultura.

Imagen 2, Velatorio Municipal



Fuente: Imagen extraída por el Primer Informe de Gobierno, agosto 2011.

Cuadro 1. Panteón Municipal de Mexicaltzingo, 2009.

Ubicación	Superficie del terreno	No.actual de fosas	Capacidad de terreno ocupada actual	Servicios con que cuenta	Problemática que presenta
Cabecera municipal	22,292.13m ²	1500	61%	Agua, sanitarios y velador.	Falta de un servicio adecuado de electricidad, uso Inadecuado de los espacios.

Fuente: Datos extraídos del H. Ayuntamiento de Mexicaltzingo, Plan de Desarrollo Municipal, 2009 - 2012.

Rastro

El Rastro Municipal requiere continuamente de herramientas e insumos especiales, por se realizo la remodelación del inmueble, como reparación de pisos con sus corraletas y la reparación de herramientas para el sacrificio de las reces, así se evitarán posibles sanciones con el sector salud³¹(imagen 3).

³¹ Primer informe de Gobierno por el Lic. Javier Fuentes Terrón, 2009- 2010.

Dadas las características del municipio en cuanto a su nivel de desarrollo urbano y comercial el rastro esta ubicado en la Colonia San José con una extensión de 2,280 m², esta instalación sirve para el sacrificio de 8,000 porcinos y de 50 bovinos al mes aproximadamente (Cuadro 2).

Imagen 3. Rastro Municipal



Fuente: imagen extraída por el Primer Informe de Gobierno, 2009- 2010.

Cuadro 2. Rastro Municipal de Mexicaltzingo, 2009.

Nombre	Tipo	Certificación	Ubicación	Superficie	Servicios de higiene	Problemática
Rastro Municipal ³²	Matadero de (cerdos y Reses)	Ninguna	Calle Emiliano Zapata esquina Francisco Villa, Colonia San José.	2,280 m ²	Agua, drenaje y recolección de desechos	-Disposición de desechos orgánicos. -Precaria Infraestructura. -Falta de mobiliario.

Fuente: Datos extraídos por el H. Ayuntamiento de Mexicaltzingo, Plan de Desarrollo Municipal, 2009- 2012.

Parques de Recreación y Áreas Naturales

En materia de ecología debemos extremar cuidado puesto que el clima ha cambiado debido al calentamiento global por ello se realizaron equipamientos de recreación tales como el Parque: Luisa Isabel Campos, el cual además de ser un

³² Sigue en proceso de gestión la creación de un nuevo rastro de Tipo Inspección Federal (TIF). Se cuenta con 220 obradores aproximadamente en el municipio.

área de recreación es una de las áreas naturales del municipio. Actualmente el parque presenta un deterioro por el crecimiento de maleza, en el suelo como la hierba y en el agua el lirio y basura. Pero con un constante mantenimiento al parque se podrá tener un mejor servicio, además para que la gente lo visite y se integre a hacer deporte se pretende hacer un gimnasio al aire libre³³.

El municipio a contado durante mucho tiempo con un terreno conocido como “el Llano”³⁴ que ha permitido la recuperación de los mantos freáticos en el ciclo del agua, sin embargo hoy en día se ve amenazado por el crecimiento irregular de la mancha urbana, por lo que ésta administración comulga con administraciones anteriores para que se mantenga como una zona de reserva ecológica. En el municipio no existen áreas forestales, solo existe un área pequeña en el Parque Luisa Isabel Campos donde están sembrados algunos árboles. Pero es importante reforestar determinada área del municipio para que sea el pulmón del municipio.

Seguridad pública

La seguridad pública es una prioridad y el soporte de la administración pública en los diferentes ámbitos: Federal, Estatal y Municipal. Para fortalecer el cuerpo policiaco de Mexicaltzingo se cuenta con 3 camionetas y un vehículo compacto que tienen como función el patrullaje municipal. En el municipio se cuenta con un promedio de un policía por cada 328 habitantes, lo cual no es suficiente ya que por turnos las actividades que se realizan en el municipio superan su capacidad³⁵.

El número de delitos en la comunidad es de 107 por lo que a cada grupo de policías les toca atender un promedio de 54 delitos. Es importante mencionar

³³ Entiéndase, como los proyectos realizados por el primer informe de gobierno del presidente Javier Fuentes Terrón (2009 -2010).

³⁴ Entiéndase, como aquel terreno que esta en conflicto con los municipios vecinos, debido a sus limitaciones geográficas.

³⁵ Entiéndase que en el primer informe de gobierno 2009- 2010 se capacitó a los policías municipales en materia de primeros auxilios, técnicos de arresto, defensa, tiro, patrullaje, preservación de lugar de los hechos y proximidad social.

que en los primeros tres meses de la administración hubo 52 denuncias entre los que se hay denuncias de la propiedad, a personas y a la seguridad pública³⁶. Los problemas sociales tales como desintegración familiar, alcoholismo, farmacodependencia y otros son ya recurrentes. El mayor número de delitos son cometidos por menores de edad y no son denunciados.

Por lo que se contempla un promedio de que por la mitad de los delitos cometidos son denunciados, debido a la intimidación o falta de confianza en las autoridades. De los delitos denunciados solo el 1% de los denunciados son sentenciados. Uno de los principales factores que se denotan es que por cada 100 habitantes se sancionan a 2 personas. Los infractores detenidos por cada 1000 habitantes son 12 y cada uno de ellos ha tenido que pagar multa por las infracciones cometidas³⁷(Cuadro 3).

Cuadro 3. Lista de Indicadores de Seguridad Pública de Mexicalzingo, 2009.

Indicadores	Noviembre 2009
Tasa de policías por habitantes	1 policía por cada 328 habitantes aproximadamente.
Índice de número de delitos por habitantes	1 delito por cada 100 habitantes.
Tasa de denuncias de delitos de la propiedad	12 denuncias durante los primeros 3 meses de gestión
Tasa de denuncias de delitos contra las personas	30 denuncias durante los primeros 3 meses de gestión
Tasa de denuncias de delitos contra la seguridad pública	10 denuncias durante los primeros 3 meses de gestión
Porcentaje de denuncias de presuntos delitos registrados	50%
Porcentaje de presuntos delincuentes sentenciados	1.0%
Número de sanciones administrativas por habitantes	2 sanciones por cada 100 habitantes
Número de multas por habitante (por cada mil habitantes)	12 por cada 1000 habitantes
Número de personas detenidas por infracciones	12 por cada 1000 habitantes

Fuente: información extraída del H. Ayuntamiento de Mexicalzingo, Plan de Desarrollo Municipal, 2009- 2012.

³⁶ H. Ayuntamiento de Mexicalzingo, Plan de Desarrollo Municipal, 2009-2012.

³⁷ fracción III del artículo 21 y 115 de la Constitución Política de los Estados Unidos Mexicanos.

1.6 Economía

La economía desde los orígenes del municipio fue de autoconsumo, muestra de esto es el trabajo que realizaban los hombres en el campo junto con sus esposas e hijos, solo para su subsistencia. Era el sector agricultura el que predominaba como actividad económica dentro del municipio. Pero hoy en día como actividad económica el municipio de Mexicaltzingo tiene el comercio de chicharrón, al igual que otros productos como la industria textil y las aguacateras, como lo describe la siguiente tabla de las principales actividades económicas del municipio (Cuadro 4).

Cuadro 4. Principales Actividades Económicas que se realizan en el Municipio.

<i>Actividades Primarias:</i>
a) <u>Agricultura</u> : Cultivos de maíz, avena forrajera, cebada, zanahoria, chícharo y otras legumbres.
b) <u>Fruticultura</u> : Es escasa pero se pueden obtener ciruela, duraznos, manzanas y otras frutas de clima templado.
c) <u>Ganadería</u> : El ganado que comúnmente se cría es el bovino, en menor escala el porcino, el ovino, y equino. La producción de leche es solo para autoconsumo.
d) <u>Avicultura</u> : Sólo se cría para el consumo doméstico de carne y huevos.
<i>Actividades Secundarias:</i>
a) <u>Industria</u> : Hay un número considerable de obradores de chicharrón, y algunos talleres de maquila de ropa. El resto son talleres artesanales.
<i>Actividades Terciarias:</i>
a) <u>Comercio</u> : Existen los expendios de los víveres básicos como carne, leche, huevos, verduras, frutas, legumbres, semillas, etcétera.

Fuente: Información extraída del H. Ayuntamiento de Mexicaltzingo, Plan de Desarrollo Municipal, 2009 – 2012.

Sin lugar a dudas el proceso de modernidad en Mexicaltzingo ha ido modificando su situación económica, ya que la mayoría de la comunidad se dedica a la venta de chicharrón, como prueba de ello se comenzó a realizar en el año 2009 una expo llamada “Feria del chicharrón”³⁸ en la cual se realiza una exhibición de platillos con este producto, al igual exposiciones de venta de ganado, las agencias automotrices aprovechan para promover sus diferentes marcas de auto.

³⁸ La cual se celebra los días 26 y 27 de febrero, la cual contempla venta de chicharrón y sus derivados así como la venta de antojitos mexicanos.

Dentro de esta expo, también se hace presente preservación de la salud de la especie canina realizando exhibiciones de perros de guardia y protección, antisequestro, y detectores de explosivos y narcóticos, de igual forma se realiza un jaripeo con la presencia de los presidentes de los diferentes municipios cercanos a Mexicaltzingo.³⁹

El municipio cuenta con un mercado ubicado junto a la “Plaza Hidalgo”, el cual tienen 26 locales comerciales que ofrecen productos de primera necesidad así como giros comerciales de telefonía, mascotas, peluquería, florería, ropa y calzado. Cuenta con servicios de agua potable, drenaje y recolección de basura, cubriendo las necesidades básicas de la población local e incluso teniendo un impacto en municipios y comunidades cercanas en cuanto al tianguis⁴⁰. Éste se localiza en la “Plaza Hidalgo” con 60 puestos instalados los días martes y domingos (Tabla 8)⁴¹

Tabla 8. Población Económicamente Activa e Inactiva de Mexicaltzingo, 2000.

Porcentaje de Población Económicamente Activa (PEA).	Porcentaje de Población Económicamente Inactiva (PEI).	No especificado
6,024	2,845	355

Fuente: INEGI, Censo de Población y Vivienda, 2000.

En la siguiente tabla el sector económico predominante en las actividades del municipio es el terciario que concentra la mayor parte de la población ocupada por el sector económico (Tabla 9).

³⁹ Los presidentes de los municipios de Metepec, Calimaya y Chapultepec.

⁴⁰ La problemática generada por esta actividad es similar a la de cualquier tianguis y se relaciona con la obstrucción peatonal, vehicular y del comercio establecido, así como con la generación de basura, sin embargo, no alcanza los niveles de conflicto alarmantes y genera una actividad económica notable.

⁴¹ La siguiente tabla muestra el total de la población económicamente activa PEA de 12 años a 65 años en edad de trabajar, la cual es de 6,024 personas, 2,845 son población económicamente inactiva PEI, es decir menores de 12 años o mayores de 65 años.

Tabla 9. Población Ocupada por Sector Económico de Mexicaltzingo.

Población Ocupada	Población Ocupada en el Sector Primario	Población Ocupada en el Sector Secundario	Población Ocupada en el Sector Terciario	No especificado
3,343	240	737	2,286	80

Fuente: Datos extraídos de la Secretaría de Finanzas del Gobierno del Estado de México, 2000.

En la tabla 9 se puede notar que existe un porcentaje de población ocupada de 55.49% de la población que esta en edad de trabajar, y aun más claro lo vemos con los datos por sector. Del total de la población ocupada se nota que en el sector primario existe un 7.2%, mientras que en el sector secundario esta representado por el 22%, y vemos que el sector que ya se denotaba como el predominante es el terciario empleando al 70.8% de la población total ocupada⁴².

Los porcentajes presentados expresan que la población que tiene una ocupación (ya sea en el sector primario, secundario o terciario) debe mantener un promedio de 2 personas, de acuerdo al índice de dependencia económica. En la siguiente tabla se muestra específicamente los índices de especialización económica y las diferentes tasas que caracterizan la actividad económica del Municipio (Tabla 10).

Tabla 10. Lista de indicadores y su ocupación municipal

Indicador	Valor
Índice de Especialización Económica (IEE) Sector primario.	1.35
Índice de Especialización Económica (IEE) Sector secundario	0.69
Índice de Especialización Económica (IEE) Sector terciario	0.11
Tasa de Dependencia Económica (TDE)	36.48
Tasa Neta de Participación Económica (TNPE)	52.83
Tasa de Desempleo Abierto (TDA)	0.65
Porcentaje de la Población Ocupada Total	36.24
% de Población Económicamente Activa Total (PEA)	36.48%
% de Población Ocupada Asalariada (POAS)	82.53%

Fuente: H. Ayuntamiento de Mexicaltzingo. Plan de Desarrollo Municipal, 2009- 2012.

⁴² H. Ayuntamiento de Mexicaltzingo, Plan de Desarrollo Municipal, 2009 – 2012.

La población económicamente inactiva (PEI)⁴³ esta formada en su mayoría por amas de casa y estudiantes, son pocos los jubilados e incapacitados para trabajar. Generalmente las amas de casa ayudan a sus maridos en el comercio, así mismo los hijos cuando se encuentran en periodos vacacionales o descanso.

Producto Interno Bruto

El PIB es la suma de los valores monetarios de los bienes y servicios producidos por los sectores y ramas de actividad económica, de un país o región, durante un periodo determinado, que por lo general es de un año. En lo que respecta al municipio de Mexicaltzingo, las cifras son las siguientes: la participación del Producto Interno Bruto (PIB) según la estructura porcentual descendente de 2003-2010 (Tabla 11).

Este porcentaje nos revela que la salud de la economía se recupera y avanza. Si el PIB indica una evolución, tenemos parámetros para interpretar que la economía del municipio está creciendo, y por lo tanto, es una buena señal que indica que hay mayores probabilidades de que la gente se encuentra en una buena situación (materialmente) entonces lo podemos utilizar como medida de bienestar económico.

Tabla 11. Participación del PIB, en Mexicaltzingo.

Municipio	2003	2004	2005	2006	2007	2008	2009	2010	%
Mexicaltzingo	226.2	236.8	250.0	269.7	289.7	297.2	275.7	296.2	0.0

Fuente: IGCEM. Dirección de Estadística. Elaborado con base en datos del INEGI, Sistema de Cuentas Nacionales de México, Producto Interno Bruto por Entidad Federativa 2005-2009 Año base 2003, Producto Interno Bruto Nacional y Estatal 2011.

⁴³ PEI: Es lo contrario de la población Económicamente Activa; es la población que no trabaja.

CAPITULO 2

GOBIERNO MUNICIPAL PERIODO 2000- 2012.

2.1 Organización histórica y actual

Desde los tiempos inmemorables la comunidad ha buscado su gobierno, lo consiguió tardíamente en la época Colonial, tal vez tuvo un ayuntamiento después de la promulgación de la Constitución de Cádiz, consiguió ser municipio en 1869, desde esa época el gobierno local le ha permitido desarrollarse armónicamente en lo social, económico y político. Para propiciar el desarrollo del campo, se construye el ferrocarril Toluca Atlatlahuca, beneficiando a Mexicaltzingo.

El Conde del Valle de Santiago de Calimaya, dueño de la mansión que ahora es el Museo de la ciudad de México, igual que los descendientes de Juan de Zámano, encomendero de Zinacantepec, parecía no satisfacerse con la enorme extensión de tierras de su feudo ni con la encomienda de Metepec. El pueblo de Mexicaltzingo tuvo una participación significativa durante el proceso de la Revolución mexicana, la vida siguió su curso normal, excepto en la etapa de los zapatistas y carrancistas ya que fue asaltado constantemente por estas facciones⁴⁴.

La pasada administración comenzó sus funciones el 1º de enero de 2009 y concluyó el 31 de diciembre 2012⁴⁵, fue electo el 10 de noviembre de 2008, el Gobierno del Municipio de Mexicaltzingo está integrado en un cuerpo colegiado deliberativo y plural que se denomina H. Cabildo, al que se someten los asuntos de la administración pública municipal y cuyos integrantes son un presidente, un síndico y seis regidores electos por planilla según el principio de mayoría relativa.

⁴³ Nota publicada en la página de internet de **edomex/ mexicaltzingo**. El pasado 25 de septiembre de 2012. en www.soymexiquense.com/edomex/mexicaltzingo/93-mexicaltzingo.

⁴⁴ Nota publicada en la página de internet de **ieem /ayuntamientos**. El pasado 05 de octubre de 2012. en www.ieem.org.mx/com2009/INTEGRA_AYUNTAMIENTOS_2009.pdf.

En adición a lo anterior, habrá hasta cuatro regidores asignados según el principio de representación proporcional⁴⁶. En la Cuadro 5, se puede observar los integrantes que formaron el periodo 2009- 2012, y que cumplieron con lo establecido en el artículo 24 del Código electoral del estado de México, y de igual forma los cuatro regidores asignados por representación proporcional, pertenecen tres al Partido Revolucionario Institucional (PRI), y uno al Partido del Trabajo (PT).

Cuadro 5: Integrantes de cabildo del periodo 2009-2012.

ALIANZA: PAN – CONVERGENCIA
CARGO PROPIETARIO SUPLENTE
PRESIDENTE JAVIER FUENTES TERRON
SINDICO 1 JOSE VICENTE ESTRADA PALACIOS
REGIDOR 1 EDGAR ALEJANDRO MORELOS
REGIDOR 2 EDGAR HERNANDEZ MONTOYA
REGIDOR 3 ARACELI OLASCOAGA RIOS
REGIDOR 4 INOCENCIO CASILLAS ABUNDIS
REGIDOR 5 LUIS ZAMUDIO CUENCA
REGIDOR 6 JUANA HERNANDEZ GUADARRAMA
PARTIDO CARGO PROPIETARIO
PRI 7° REGIDOR VIOLETA VÁZQUEZ CHÁVEZ
PRI 8° REGIDOR GUILLERMINA AGUILAR GUERRERO
PT 9° REGIDOR VERÓNICA GONZÁLEZ MORENO
PRI 10° REGIDOR TIRZO GUSTAVO VILLALBA TERÁN

Fuente: www.ieem.org.mx/com.mx

Las funciones de cada uno de los ediles están señaladas en la Ley Orgánica del Estado de México (LOEDOMEX), y su organización esta determinada en el Reglamento Interior del Honorable Ayuntamiento de Mexicaltzingo, Estado de México, expedido el 5 de febrero de 2009. Este reglamento municipal fue publicado en la Gaceta de Mexicaltzingo junto con el Bando Municipal de Policía y Buen Gobierno⁴⁷.

⁴⁶ Según el artículo 24 del Código Electoral del Estado de México, 2012.

⁴⁶ Ayuntamiento de Mexicaltzingo, "Reglamento Interior del Honorable Ayuntamiento de Mexicaltzingo, Estado de México". Órgano informativo oficial del H. Ayuntamiento de Mexicaltzingo, Gaceta, pp. 25-33.

Las comisiones del ayuntamiento se establecen para estudiar, examinar y proponer alternativas de solución a los asuntos municipales, además de vigilar que se ejecuten las disposiciones y acuerdos del ayuntamiento de acuerdo con la Constitución Política Estado Libre y Soberano de México (CPELSM)⁴⁸. Las comisiones carecen de facultades ejecutivas, solo conocerán de los asuntos que competan, estudiarán de los asuntos que les competan, estudiarán la problemática y sugerirán las acciones para remediarla.

2.2 Descentralizada y Central

Los conceptos de descentralización y centralización designan el grado en que la autoridad ha sido transmitida a niveles inferiores (descentralización)⁴⁹ o ha sido conservada en el nivel más alto de la organización (centralización)⁵⁰. Para el despacho de los asuntos municipales, el H. Ayuntamiento de Mexicaltzingo se auxiliará con las dependencias y entidades de la administración pública municipal que considere necesarias, las cuales estarán subordinadas al presidente municipal según el Bando Municipal de Policía y Buen Gobierno⁵¹ (Stonner, 1994: 391).

Organigrama 1. Dependencias del ayuntamiento de Mexicaltzingo

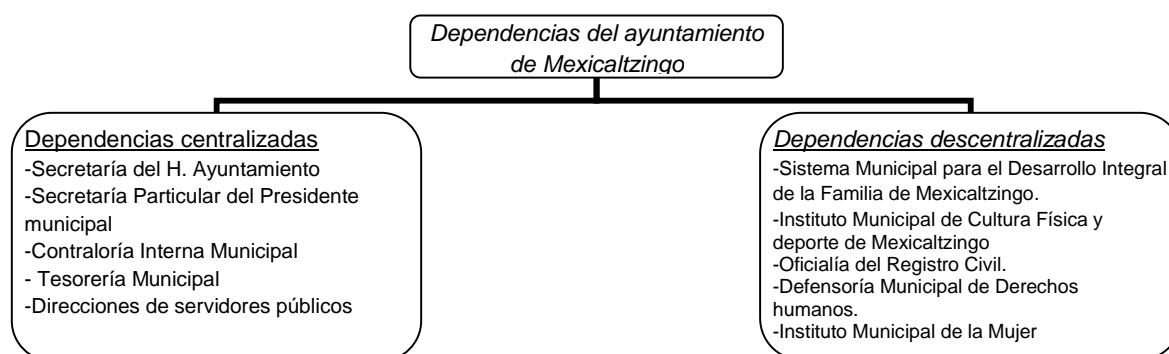

Fuente: H. Ayuntamiento de Mexicaltzingo, Bando Municipal de Policía y Buen Gobierno (BMPBG), 2012.

⁴⁸ CPELSM, Constitución Política Estado Libre y Soberano de México, según el artículo 69.

⁴⁹ La descentralización guarda estrecha relación con la delegación, esta última consiste en otorgar autoridad a los niveles más bajos.

⁵⁰ Centralización significa la unión o agrupamiento de varias cosas en un centro o núcleo común o hacerlas depender de un poder central, esto es en sentido general las organizaciones son una "restricción de la delegación de la autoridad, manteniéndose esta última en la parte más alta de la estructura organizacional".

⁵¹ BMPBG, Bando Municipal de Policía y Buen Gobierno, según el artículo 22.

Administración pública municipal

Corresponde al presidente municipal ejercicio de la administración pública municipal, para tal efecto se debe auxiliar de las dependencias necesarias que autorice el ayuntamiento. Las dependencias de la administración pública municipal están normadas por el Reglamento Orgánico de la Administración Pública Municipal de Mexicaltzingo⁵². Publicado el 5 de febrero de 2009; al frente de cada dependencia municipal están las personas siguientes:

Cuadro 6. Dependencia Municipal, 2009.

Dependencia	Titular
Secretaría del ayuntamiento	C. Félix De León Vázquez
Secretario Particular	Lic. Marco Antonio Díaz Torres
Contraloría Interna Municipal	Lic. Javier Bautista Uribe
Tesorería Municipal	C.P. Alejandro Becerril Albarrán
Dirección de Gobernación Municipal	C. Nicolás David Hernández Mendoza
Dirección de Obras Publicas y Desarrollo Urbano	Arq. Roberto Gutiérrez Clemente
Dirección de Desarrollo económico y Bienestar Social	C. Braulio Carrillo Vázquez,
Dirección de Administración	C. Agustina Romero Carmona
Oficialía de Registro Civil	C. Eustaquio Noriega Becerril
Oficialía Conciliadora y Calificadora	Lic. Silvia Patricia Ortega González
Comandancia de Policía Municipal.	Lic. Othoniel Urbina Rivera
	CMTE. Juan Carlos Mendoza López

Fuente: Información extraída del H. Ayuntamiento de Mexicaltzingo Bando Municipal de Policía y Buen Gobierno, 2012.

La Secretaría del Ayuntamiento es la encargada de coordinar las distintas áreas de la administración pública municipal, y a la Tesorería Municipal le corresponde vigilar la recaudación de los impulsos municipales⁵³. Además de destinar los recursos para satisfacer las demandas sociales que el ayuntamiento atiende⁵⁴.

⁵²H. Ayuntamiento de Mexicaltzingo, "Reglamento Orgánico de la Administración Pública Municipal de Mexicaltzingo, Estado de México" en Gaceta Mexicaltzinguense, Órgano informático Oficial del H. Ayuntamiento de Mexicaltzingo.

⁵³Entiéndase como gastos que no son previstos por la contraloría interna.

⁵⁴Entiéndase como la elaborando para ambos casos la documentación necesaria para la comprensión de ingresos y egresos ante los órganos fiscalizadores correspondientes.

Así, la Contraloría Interna Municipal le corresponde supervisar el manejo y aplicación de los recursos humanos, materiales y financieros que garanticen la estricta disciplina presupuestal y protección al patrimonio del municipio. La Dirección de Gobernación Municipal se encarga de mantener las buenas relaciones políticas entre la ciudadanía y el ayuntamiento, de igual forma se coordina para la celebración de actividades cívicas⁵⁵.

La Dirección de Obras Publicas y Desarrollo Urbano, es la encargada de organizar y controlar, aquellas obras que sean beneficio social para la población del municipio. Mientras la Dirección de Desarrollo Económico y Bienestar Social es la encargada de fomentar la actividad económica municipal, así como promover y difundir las actividades educativas, artísticas, culturales y de bienestar social propias del municipio⁵⁶. La Dirección de Administración tiene como función principal apoyar a las distintas dependencias municipales para el logro del mejoramiento y modernización de la administración publica municipal.

Otras de las dependencias municipales es la Oficialía de Registro Civil que se encarga de atender a la ciudadanía del municipio y el cobro por servicio que debe ingresar a la tesorería municipal⁵⁷. Por otro lado la Oficialía Conciliadora califica las secciones administrativas municipales que proceden por faltas o infracciones al bando municipal, reglamentos y demás disposiciones de carácter general contenidas en los ordenamientos expedidos por el ayuntamiento. La Comandancia de Policía Municipal vigila el bienestar social de los habitantes del municipio y garantiza el orden social del mismo, a través del cuerpo de la policía preventiva municipal⁵⁸.

⁵⁵ Entiéndase como aquellos eventos o programas que tienen como finalidad el bienestar social.

⁵⁶ Entiéndase como el apoyo necesario para los centros educativos, artísticos, culturales, de salud, asistencia social, de deportes y de atención a la juventud.

⁵⁷ Como corregir errores en las actas de nacimiento y matrimonio.

⁵⁸ Es importante mencionar que el municipio solo cuenta con tres patrullas para la vigilancia del mismo y de sus habitantes.

Por ultimo , el Sistema Municipal para el Desarrollo Integral de la Familia (DIF), se encarga del Desarrollo Integral de la Familia, actualmente la protección hacia la niñez, la capacitación de las amas de casa para la atención de su familia y el apoyo a las personas de la tercera edad⁵⁹.

2.3 Cronología de los Ayuntamientos y Presidentes Municipales

La competencia y facultades de las autoridades municipales, respecto a su organización social, política y administrativa, se ejercerán en el territorio y población que constituyen el Municipio de Mexicaltzingo y sólo tendrán las limitaciones que las leyes, reglamentos y demás ordenamientos federales, estatales y municipales impongan. Para comenzar con este apartado es importante destacar que el Ayuntamiento⁶⁰ permite conocer las principales figuras dentro del Gobierno Municipal, tal es el caso del Presidente Municipal ya que es el representante político del Municipio y concentra facultades que lo sitúan en una posición preminente en la vida política municipal⁶¹.

La cronología de los representantes políticos municipales de Mexicaltzingo nos permite conocer los partidos políticos⁶² que han trascendido en el poder, como es el caso del Partido Revolucionario Institucional (PRI), se ha estado en el poder mas de 50 años en el municipio de Mexicaltzingo, como se puede observar en la tabla 12.

⁵⁹ Estos apoyos consisten en ayudar algún tratamiento medico o para las personas que no cuentan con algún ingreso económico.

⁶⁰ El Ayuntamiento, es el órgano de gobierno que administra al municipio, con el objeto de lograr un desarrollo integral equilibrado que permita a sus habitantes gozar una mejor forma de vida, este será designado en su cargo cada tres años en una elección popular directa según la Constitución Política de los Estados Unidos Mexicanos (CPEUM).

⁶¹ Constitución Política de los Estados Unidos Mexicanos, enfocado al artículo 115.

⁶² Partido Revolucionario Institucional (PRI), Partido del Trabajo (PT), Partido de Acción Nacional (PAN) Convergencia (CV), Alianza Por México (APM), Nueva Alianza (PANAL), Partido Verde Ecologista de México (PVEM).

Se realizó una coalición⁶³ entre partidos en los últimos 4 años con el fin de ganar la elección municipal y tener como resultado un gobierno capaz de cumplir con las necesidades de su comunidad.

Tal es el caso del partido Acción Nacional (PAN), Partido Verde Ecologista de México (PVEM), Convergencia (CV) y el Partido Nueva Alianza (PANAL), que en la administración 2009 – 2012, la coalición fue de 2 partidos CV y PAN, quienes demostraron tener aceptación de la ciudadanía por que demostraron que lo primordial era cubrir las necesidades de su pueblo, dentro del municipio de Mexicaltzingo como lo menciona la 9ª regidora, Verónica Gonzales Moreno:

“...En querer ayudar a toda la comunidad y tener como plan la conjugación de gobierno y población...”. (Entrevista realizada: 20 de Noviembre de 2012).

Tabla 12 Cronologías de Presidentes Municipales y Partidos Políticos del Municipio de Mexicaltzingo.

PRESIDENTE MUNICIPAL	PERIODO	PARTIDO POLITICO
Eduardo Salvador Villanueva Nabor	1997-2000	PRI
Prudencio Ricardo Ramos Álzate	2000-2003	PT
Octavio Rangel Carmona	2003-2006	PT
Félix Armando Estrada Somera	2006-2009	APM
Javier Fuentes Terrón	2009-2012	PAN-CV
Emigdio Villanueva Nabor	2012-2015	PRI, PVEM y PANAL

Fuente: www.estadodemexico.com.mx.

⁶³“ Una coalición es un grupo diverso de individuos y organizaciones que trabajan juntos para alcanzar una meta común. Las metas pueden ser un gran número de cosas, cómo adaptación, creación, o desarrollo de una policía pública” (Duverger, 1994:356).

2.4 Autoridades Auxiliares⁶⁴

El Bando Municipal de Policía y Buen Gobierno 2009- 2012, establece que dentro del municipio existen dos delegaciones, al frente de estas habrá un delegado y dos subdelegados. Junto con ellos jefes de manzana de cabecera municipal y de las delegaciones serán encargados de observar el cumplimiento del bando, por lo que se reportarán a las autoridades las faltas que comentan los ciudadanos, para su debida sanción.

Además colaboraran con las dependencias municipales para el logro de los objetivos, metas y acciones que correspondan en la consecución del bienestar colectivo.⁶⁵ Los delegados, jefes de manzana y de cuadra; serán el vínculo permanente de comunicación entre los habitantes de su comunidad y el H. Ayuntamiento⁶⁶. En el municipio existen 2 delegados municipales, 4 subdelegados municipales y 70 jefes de manzana⁶⁷.

2.5 Órganos Oficiales de Colaboración

Los Órganos de Colaboración Municipal son agrupaciones de vecinos asociados libremente en un ámbito geográfico del municipio de Mexicaltzingo, que comprende a una colonia o un barrio en particular y cuya delimitación territorial será la que fije la autoridad municipal, considerando para este efecto la similitud de problemas, la extensión superficial y la densidad de población.

El Ayuntamiento de Mexicaltzingo, para eficaz desempeño de sus funciones, podrá auxiliarse de comisiones, consejos, comités municipales y organizaciones sociales representativas de la comunidad, además de

⁶³ Entiéndase, como los representantes del presidente municipal, con la ciudadanía.

⁶⁴H. Ayuntamiento de Mexicaltzingo, Plan de Desarrollo de Policía y Buen Gobierno, 2009- 2012.

⁶⁵ H. Ayuntamiento de Mexicaltzingo, Plan de Desarrollo Municipal, 2009-2012.

⁶⁶ Entiéndase como las actividades y tareas mencionadas, en la LOMEMEX, artículo 57.

agrupaciones cuyas atribuciones se encuentran señaladas en la Constitución Política Estado Libre y Soberano de México (CPELSM, 1992: Artículo 31).

Las comisiones serán determinadas por el H. Ayuntamiento de acuerdo a las necesidades del municipio, y sus integrantes serán nombrados por dicho órgano colegiado, de entre sus miembros, a propuesta del presidente municipal. Las Comisiones serán las responsables de examinar los acuerdos, acciones o normas, para mejorar la administración pública municipal, así como informar al gobierno municipal sobre el cumplimiento de las disposiciones dictadas en el H. Cabildo. Por lo tanto, las comisiones, consejos y/o comités municipales son considerados órganos colaboradores del H. Ayuntamiento, con las funciones que le señalan la Ley Orgánica Municipal del Estado de México, (LOMEM, 2012: artículos 64, 74 y 113). En el cuadro siguiente describe las comisiones que se encuentran en el municipio.

Cuadro 7. Comisiones del Municipio de Mexicaltzingo

- Comisión de Gobernación.
- Comisión de Seguridad Pública y Protección Civil.
- Comisión de Hacienda.
- Comisión de Control Patrimonial.
- Comisión de Salud Pública y Asistencia Social.
- Comisión de Obras Públicas y Desarrollo Urbano.
- Comisión de Desarrollo Económico Agropecuario y Empleo
- Comisión de Limpia, Preservación y Restauración del Medio Ambiente
- Comisión de Educación Pública, Cultura y Deporte
- Comisión de Mercado, Abasto, Comercio y Rastro Municipal
- Comisión de Parques, Jardines, Panteón, Mantenimiento Urbano y Forestación
- Comisión de la Revisión y Actualización de la Reglamentación Municipal.
- Comisión de Alumbrado Público.
- Comisión de Turismo.
- Comisión de Agua Potable, Drenaje y Alcantarillado.
- Comisión de Asuntos Metropolitanos
- Comisión Municipal de Límites Municipales.

Fuente: H. Ayuntamiento de Mexicaltzingo, Bando Municipal de Policía y Buen Gobierno, 2009- 2012.

El Consejo Municipal es un organismo de carácter normativo, resolutivo y fiscalizador, encargado de hacer efectiva la participación de la comunidad local, en Mexicaltzingo solo existen tres consejos como a continuación no los describe en la pagina siguiente (cuadro 8).

Cuadro 8. Consejos Municipales de Mexicaltzingo

- Consejo Municipal de Población.
- Consejo Municipal de Protección Civil.
- Consejo Municipal de Desarrollo Rural Sustentable.

Fuente: H. Ayuntamiento de Mexicaltzingo, Bando Municipal de Policía y Buen Gobierno, 2009- 2012.

Un comité, es un grupo asesorado de la alta dirección, responsable de definir las políticas, los programas de trabajo y de la toma de decisiones en los procesos administrativos, los comités forman parte de los órganos de colaboración y en el municipio existen cinco comités en los que todos cuentan con un fin común, promover la participación ciudadana, descritos en el (cuadro 9).

Cuadro 9. Comités Municipales de Mexicaltzingo

- Comité Municipal de Salud.
- Comité de Adquisiciones y Servicios.
- Comité de Obra Pública.
- Comité de Prevención y Control de Crecimiento Urbano y Vivienda.
- Comité de arrendamiento, adquisiciones de inmuebles y enajenaciones.

Fuente: H. Ayuntamiento de Mexicaltzingo, Bando Municipal de Policía y Buen Gobierno, 2009- 2012.

El H. Ayuntamiento promoverá entre los habitantes de Mexicaltzingo, la creación y funcionamiento de asociaciones de colonos y demás organizaciones de carácter social, a efecto de que participen en el desarrollo vecinal y cívico en beneficio de la comunidad. Dichas organizaciones se integrarán con sus habitantes, por designación de ellos mismos, y sus actividades serán permanentes o transitorias, conforme al programa o proyectos de interés común en el que acuerden participar.

El Ayuntamiento podrá destinar recursos y coordinarse con las organizaciones a que se refiere este artículo para la prestación de servicios y ejecución de obras, ambas de carácter público. Dichos recursos quedarán sujetos al control y vigilancia de las autoridades municipales (BMPBG, 2012: Artículo 37).

Todos los habitantes o agrupaciones que se distinguen en su participación en beneficio de la comunidad, organizando a sus vecinos en el mejoramiento de algún sector o institución o en la promoción cultural, podrán concursar por única ocasión a los cuatro años para el otorgamiento de la presea “Metztli”.

También podrán ser acreedoras a ella, los vecinos de Mexicaltzingo que hayan destacado en alguna rama del saber y del conocimiento humano, de la misma forma, los que no radiquen en el municipio. En todo caso se sujetara a los términos de la convocatoria que el H. Ayuntamiento expida para tal efecto (BMPBG, 2012: Artículo 38). El cronista municipal, cuyo cargo es permanente, participa como miembro ex officio con voz en apoyo del H. Ayuntamiento en las comisiones de cultura, de nomenclatura, de monumentos arqueológicos, históricos, artísticos y de archivo histórico municipal.

2.5.1 Órganos de Autoridad Indirecta

La eficiencia de las actividades de la administración pública no podrá ser efectiva sin la participación activa de la sociedad. La comunidad está formada por un grupo de personas que ocupa un área territorial, comparten un interés, y disponen de instituciones que regulen una organización y desarrollen normas con relación social y de solidaridad. La comunidad se organiza cuando se interesa en resolver problemas que afectan a todos o a la mayoría de sus integrantes⁶⁸. Como se podrá apreciar en la Tabla 13, en el municipio existen las siguientes organizaciones representativas.

⁶⁷ H. Ayuntamiento de Mexicaltzingo, Plan de Desarrollo de Mexicaltzingo, 2009- 2012.

Tabla 13. Organizaciones Representativas de la Comunidad de Mexicaltzingo, México, 2009.

Tipo de Organización	Número
Organizaciones Gremiales	6
Organizaciones Vecinales	4

Fuente: Elaboración propia con base a investigación de campo, 2009.

Dentro de las organizaciones gremiales se encuentran las siguientes: Gremial de profesionistas, obreros, productores de chicharrón, aguacateros, taxistas, tenderos y tanguistas. Todas las anteriores sin fundamento legal. En cuanto a organizaciones vecinales están la Sociedad Agrícola “Él Llano”, el Comisariado Ejidal y la Organización Nuevos Caudillos. Las tres están constituidas legalmente. Y una que se dedica a actividades caritativas solo llamada “Centro de Acopio”⁶⁹

⁶⁹ H. Ayuntamiento de Mexicaltzingo, Plan de desarrollo de Mexicaltzingo, 2009- 2012.

CAPITULO 3

CUENTA PÚBLICA PERIODO 2000 – 2012.

Muchas veces los montos convenidos llegan al Municipio y no se conocen claramente los fines, los plazos, las exigencias o cualquier otra situación que condicione el gasto de los mismos. En ciertas oportunidades estos fondos se toman de manera discrecional y se gastan en ese mismo sentido. La falta de control, la falta de información, la ausencia de cuentas claras en el presupuesto, perjudican la credibilidad institucional. Asimismo es costumbre del Ejecutivo de no brindar información en tiempo y forma, que posibilite un seguimiento y su posterior control.

3.1 Ingresos

Un Ingreso, es todo recurso que se obtiene para el incremento de su patrimonio, es decir en el municipio de Mexicaltzingo se cuenta con al menos tres tipos de ingresos, los propios, los que proviene del estado y la federación, y los extraordinarios. Los primeros corresponden al esfuerzo de recaudación llevada a cabo por la tesorería municipal en su relación con los contribuyentes⁷⁰. Los recursos estatales y federales son aquellos trasladados al municipio mediante acuerdos con estas instancias de gobierno, particularmente los federales, que son derivados del sistema nacional de coordinación fiscal. Estos recursos están constituidos en primer término por las participaciones, y en segundo lugar por los fondos derivados del ramo 33 del presupuesto de egresos de la federación.

Los ingresos extraordinarios se refieren a las contribuciones, subsidios, créditos y otros recursos que el municipio obtiene en circunstancias particulares. A continuación se describe el comportamiento de los ingresos de 2005 hasta el mes de noviembre de 2009. Para el 2009 el 65.47% fue el mayor porcentaje de ingreso proveniente del Sistema Nacional de Coordinación Fiscal y el menor

⁷⁰ H. Ayuntamiento de Mexicaltzingo, Plan de Desarrollo Municipal 2009-2012.

obtenido fue el de productos con tan solo 0.05%. Los impuestos tuvieron una recaudación muy baja, representando solo 3.81%. Las principales fuentes de recaudación de impuestos⁷¹ del municipio son: rastro municipal, agua, predial, tianguis y mercados.

Tabla 14. Evolución de Ingresos de Mexicaltzingo, México, 2005 – 2009.

Concepto	2005		2006		2007		2008		2009	
	Miles de Pesos	%	Miles de Pesos	%	Miles de pesos	%	Miles de pesos	%	Miles de pesos	%
Total de Ingresos	31,138.97	100	31,759.24	100	32,966.49	100	41,277.43	100	39,547.46	100
Impuestos	769.66	2.47	1,055.53	3.32	1,646.26	4.99	1,433.53	3.47	1,505.99	3.81
Derechos	1,890.68	6.07	1,985.74	6.25	3,409.21	10.34	4,374.79	10.60	4,197.99	10.62
Aportación de Mejoras	32.26	0.10	32.26	0.10	--	--	1,007.00	2.44	--	--
Productos	70.72	0.23	70.72	0.22	83.92	0.25	162.4	0.39	17.99	0.05
Aprovechamiento	125.35	0.40	225.35	0.71	269.63	0.82	273.73	0.66	66.53	0.17
Ingresos derivados del Sector Auxiliar	150	0.48	--	--	--	--	--	--	23.23	0.06
Otros Ingresos	8,515.20	27.35	7,906.58	24.90	2,961.11	8.98	5,309.64	12.86	7,843.57	19.83
Ingresos derivados de financiamiento	1,000.00	3.21	1,000.00	3.15	900	2.73	--	--	--	--
Ingresos municipales derivados del Sistema Nacional de coordinación Fiscal	18,585.10	59.68	19,483.05	61.35	23,696.36	71.88	28,716.33	69.57	25,892.15	65.47

Fuente: H. Ayuntamiento de Mexicaltzingo, Plan de Desarrollo Municipal, 2009- 2012.

⁷¹ Entiéndase, como impuesto es la prestación de dinero regido por derecho público, que se pagan al estado de acuerdo a lo establecido por la ley, con el objetivo de satisfacer las necesidades comunes de todos los ciudadanos.

3.1.1 Derechos

Cuando se habla de derechos, se refiere a todos aquellos servicios con los que cuenta el H. Ayuntamiento⁷² de Mexicaltzingo. En el cuadro anterior, se ha mencionado una serie de conceptos que se desglosaran de la forma siguiente. En donde se realizan gastos en los periodos 2005- 2009, se observo que incremento los miles de pesos, en el periodo mencionado.

3.1.2 Aportaciones Federal y Estatal

Es importante mencionar que los ingresos de aportaciones federal y estatal, ya que los Ingresos municipales derivados del Sistema Nacional de Coordinación Fiscal, serán equivalentes al 20% del fondo general de participaciones. En el entendido de que los ingresos correspondientes a la adición del 1.0% al mismo fondo general, derivados de la Coordinación del Estado de México con la federación en materia de derechos, serán aplicados en un 50% a favor de los municipio de Mexicaltzingo, mismos que se observan en la (Tabla 15) .

Tabla 15. Ingresos según su fuente, Mexicaltzingo, México, 2005 – 2009.

CONCEPTO	2005		2006		2007		2008		2009	
	Miles de pesos	%	Miles de Pesos	%	Miles de pesos	%	Miles de Pesos	%	Miles de pesos	%
TOTAL INGRESOS	31,138.97	100	31,759.24	100	32,966.49	100	41,277.43	100	39,547.46	100
Ingresos Propios	3,038.67	9.76	3,369.61	10.61	5,409.02	16.41	7,251.45	17.57	5,811.73	14.70
Ing. De Aportaciones Federales y Estatal	27,100.30	87.03	27,389.63	86.24	26,657.47	80.86	34,025.97	82.43	33,735.72	85.30
Ingresos Extraordinarios	1,000.00	3.21	1,000.00	3.15	900	2.73	--	--	--	--

Fuente: H. Ayuntamiento de Mexicaltzingo, Plan de Desarrollo Municipal, 2009- 2012.

⁷² Entiéndase, como el agua potable, drenaje, alcantarillado, tratamiento, registro civil, desarrollo urbano y obras públicas.

Los ingresos propios están básicamente constituidos por, ingresos Tributarios, ingresos no Tributarios e ingresos de Capital, los ingresos tributarios constituyen la mayor parte de los ingresos propios, mientras que los ingresos no tributarios y los de capital siempre han representado una mínima parte de los ingresos propios. Por ello los impuestos constituyen uno de los instrumentos más importantes de la política económica y las finanzas públicas.

3.1.3 El Ramo 33

Conformado por aportaciones federales para estados y municipios, se creó en 1998 como parte de las reformas al sistema de transferencias. Se incorporó desde entonces al Presupuesto de Egresos de la Federación, de donde se transfieren recursos para la atención de rubros que el gobierno federal había trasladado con anterioridad a entidades y alcaldías, tales como salud, educación y desarrollo social.

El crecimiento de los ingresos se debe en buena medida, al aumento de participaciones federales, que el municipio ha obtenido, de igual forma existe una discusión sobre el efecto que ha tenido la creación del ramo 33, en cuanto al esfuerzo fiscal realizado por los municipios, en ocasiones se afirma que el traslado de estos recursos ha inhibido el esfuerzo recaudatorio de los municipios; aun que el crecimiento del gasto ha ampliado la capacidad de acción municipal ya que también se ha dado un crecimiento fuerte del gasto corriente.

La herramienta fundamental que diseña el municipio de Mexicaltzingo es con la finalidad de ejercer los recursos que tienen a su alcance, la programación del presupuesto, a través de la cual se definen los principales lineamientos de gasto o la asignación de los recursos disponibles. Los municipios del Estado de México, a través de normas diseñadas por la Secretaria de Finanzas, hacen uso del presupuesto por programas cuya característica es la definición de éstos de acuerdo a las grandes tareas que tiene a su cargo el órgano de gobierno

municipal. De acuerdo al objeto del gasto⁷³, éste puede clasificarse de manera general en tres tipos: gasto de operación, gastos de inversión y deuda pública.

El gasto de operación incluye las remuneraciones por servicios personales, materiales y suministros, servicios generales, gastos extraordinarios y en general, todos aquellos recursos que se destinan al logro del funcionamiento de gobierno. El gasto de inversión consiste en todos aquellos pagos hechos para compra de bienes para el desarrollo de la actividad del ayuntamiento, así como los egresos en materia de obras y servicios públicos.

3.2 Egreso

El egreso⁷⁴ se refiere a la erogación o salida de recursos financieros, motivada por el compromiso de liquidación de algún bien o servicio recibido o por algún otro concepto. Desembolsos o salidas de dinero, aún cuando no constituyan gastos que afecten las pérdidas o ganancias⁷⁵. De acuerdo a la cuenta pública del Ayuntamiento de Mexicaltzingo, en 2009 el municipio se sobre ejerció en más de 9 millones de pesos del presupuesto inicialmente autorizado para servicios personales, se tiene datos del año 2011.

Deuda Pública

La deuda pública del municipio refiere a los egresos realizados con la finalidad de cumplir con las obligaciones que adquiere el ayuntamiento de Mexicaltzingo en materia de créditos, mismos que se pueden observar en la siguiente (Tabla 16).

⁷³ Entiéndase, como aquella partida contable que aumenta o disminuye el beneficio.

⁷⁴ Entiéndase, como egresos a la salida de dinero de las arcas de una empresa u organización, mientras que los ingresos permiten nombrar al dinero que entra.

⁷⁵ Nota publicada en la página de Internet de **egreso**. El pasado 25 de octubre de 2012. en www.definicion.org/egreso.

Tabla 16. Egresos por objeto de gasto, Mexicaltzingo, México, 2005 – 2009.

CONCEPTO	2005		2006		2007		2008		2009	
	Miles de Pesos	%	Miles de Pesos	%	Miles de Pesos	%	Miles de Pesos	%	Miles de Pesos	%
TOTAL EGRESOS	31,138.97	100	31,769.24	100	28,855.14	100	42,044.74	100	29,109.07	100
Gasto de Operación	19,332.44	62.08	21,413.26	67.40	24,654.33	85.44	30,472.22	72.48	25,271.83	86.82
Gasto de Inversión	11,524.52	37.01	10,073.96	31.71	4,142.41	14.36	11,398.95	27.11	3,785.45	13.00
Deuda Pública	282	0.91	282	0.89	58.4	0.20	173.56	0.41	51.79	0.18

Fuente: Datos extraídos del H. Ayuntamiento de Mexicaltzingo, Plan de Desarrollo Municipal, 2009- 2012

En cuanto a los mismos servicios mencionados, se encuentran dispuestos en anexos, estos servicios se ejercieron en mas de 30, 491,754.50, se puede observar el gran incremento de presupuesto, afectando el rubro de inversión publica en el municipio y esto propicia que crezca la deuda publica, estos datos fueron proporcionados por el Tesorero Municipal de la administración 2009-2012.

Tabla 17. Evaluación de Egresos de Mexicaltzingo, México, 2005 – 2009.

CONCEPTO	2005		2006		2007		2008		2009	
	Miles de Pesos	%	Miles de Pesos	%	Miles de Pesos	%	Miles de Pesos	%	Miles de Pesos	%
Servicios personales	11,894.55	38.20	15,246.70	47.99	19,251.84	66.72	23,524.17	55.95	20,836.96	71.58
Materiales y suministros	2,276.28	7.31	1,703.36	5.36	1,717.91	5.95	1,829.91	4.35	1,663.80	5.72
Participaciones y aportaciones Federales y Municipales	189	0.61	293.5	0.92	--	--	--	--	--	--

Fuente: datos extraídos del H. Ayuntamiento de Mexicaltzingo, Plan de Desarrollo Municipal, 2009.

3.2.2 Materiales y suministros

Estos son aquellos servicios públicos municipales establecidos en el Plan de Desarrollo Municipal de Mexicaltzingo, se puede observar que bajo el presupuesto de un 7% a un 5%, lo que sucede con esto es que los egresos otorgados para este concepto no se les invierten lo suficiente para que el municipio cuente con mejores servicios públicos. Por el contrario, el municipio invierte mas en los servicios personales, que en los materiales y suministros.

3.2.3 Aportación de Recursos del Ramo 33

Aportación federal y municipal, son de gran importancia ya que son una dependencia sutilmente distinta, puesto que estos recursos favorecen la inversión de infraestructura básica del municipio. Sin embargo, para que el municipio de Mexicaltzingo se beneficie de éstos recursos, requiere adherirse al Sistema Nacional de Coordinación Fiscal, que se regula por la ley en la materia. Así, los ayuntamientos reciben de la Federación, ingresos por dos conceptos principales: a) Participaciones Federales⁷⁶, b) Aportaciones⁷⁷.

⁷⁶ Entiéndase como, los recursos transferidos que no tienen un destino específico de gasto, por lo que pueden ser empleados para cualquier función de gobierno.

⁷⁷ Entiéndase como, los recursos que están condicionados a aspectos específicos que determina la Ley de Coordinación Fiscal (LCF), y son conocidos como "Recursos etiquetados".

CAPITULO 4

ASPECTOS GENERALES DEL MUNICIPIO PERIODO 2000- 2012.

4. 1 Reglamentación

Las Constituciones y las Leyes no pueden ser aplicables por sí mismas, en la mayoría de los casos, por ser de naturaleza general y por no entrar en detalles; por lo que resulta ser en los reglamentos en donde se hace la previsión necesaria con vista a la ejecución o aplicación de las mismas. Los Ayuntamientos deben preservar y fortalecer el Estado de Derecho a través de reglamentos que establezcan las bases jurídicas para una convivencia armónica y un desarrollo constante y progresivo de la sociedad. Al regular las actividades tanto de las autoridades como de los particulares se protegen los intereses individuales y colectivos de la siguiente manera:

Al regular la actividad de la autoridad, se logra limitar el alcance de los órganos de gobierno municipal con lo que se brinda mayor seguridad a los gobernados respecto a lo que puede y no puede hacer la autoridad municipal, se logra establecer una mejor relación entre gobernantes y gobernados; se eficientiza la captación de ingresos a la Hacienda Municipal al ordenar la prestación de los servicios públicos y fortalece la cultura de honestidad en el manejo de los recursos al establecer mecanismos de información y consulta para la población respecto al manejo de los mismos.

De igual forma se evita la interpretación arbitraria de la ley y los abusos de poder al establecer las facultades, derechos y obligaciones con que cuentan los servidores públicos, así como los derechos y obligaciones de los vecinos del Municipio. Y por ello se impulsa a una cultura democrática al establecer la participación de la comunidad en decisiones fundamentales del Municipio, además de fortalecer el principio de autoridad democrática, de orden y capacidad para hacer frente a los problemas recurrentes de la misma comunidad.

4. 2 Normatividad

El desarrollo de los proyectos para prestar los servicios públicos municipales requiere que se cumplan una serie de requisitos o normas, con objeto de que a lo largo de las fases y etapas de dicho desarrollo puedan obtenerse las autorizaciones y las asignaciones de recursos para continuar adelante. En este sentido la normatividad aplicable abarca cuestiones de procedimiento, de contenido y de elegibilidad. En el primer caso los requisitos se refieren a las instituciones que deben ser consultadas, al momento en que deben serlo y como debe hacerse la consulta para obtener las autorizaciones necesarias.

En cuanto al contenido, la información solicitada generalmente queda cubierta con la presentación de los resultados del estudio completo de la factibilidad, a manera que al contar con dicho estudio los promotores del proyecto están en condiciones de cumplir con las normas de contenido requeridas por las autoridades e instituciones involucradas en la aprobación de recursos y autorización de los proyectos⁷⁸.

Las autoridades e instituciones que intervienen en el desarrollo de los proyectos municipales son, el Ayuntamiento correspondiente y el Comité de Planeación de Desarrollo Municipal (COPLADEMUN), en el orden municipal, así como el Comité de Planeación de Desarrollo Estatal (COPLADE). La legislatura local y las dependencias normativas del Gobierno Estatal. También deben considerarse las entidades normativas en el ámbito federal como la Comisión Nacional del Agua, la Comisión Federal de Electricidad, el Instituto Nacional de Ecología, etc.

⁷⁸ H. Ayuntamiento de Mexicaltzingo, Bando Municipal de Policía Y Buen Gobierno, 2009-2012.

Las normas que se utilizan para el Plan Municipal de Desarrollo, son las que establecen en el Sistema Normativo de Equipamiento Urbano, el cual tiene como finalidad apoyar a las dependencias locales de planeación, de los asentamientos humanos en cuanto a la localización de los elementos urbanos del territorio y población.

4. 3 Control y Transparencia.

La transparencia se forja a través de un deber ciudadano para lograr un vínculo y este se fortalezca de las relaciones entre sociedad y estado. La transparencia significa el deber de las autoridades al realizar acciones de manera pública, (el gasto público, sus líneas de acción y estrategias con las que se desenvuelve). De modo que se vuelve un mecanismo para rendir cuentas y dar legitimidad democrática a las instituciones públicas. En este apartado, es de suma importancia seguir los lineamientos establecidos en el Manual para la Programación y Presupuestación Municipal.

La rendición de cuentas es un imperativo⁷⁹ que la sociedad demanda, saber el uso y el destino final de los recursos que los ciudadanos han aportado debe ser una de las premisas fundamentales del buen gobierno. En este sentido, los tres órdenes de gobierno deben existir espacios de autonomía que, en marco de coordinación, incremente la transparencia del ejercicio público.

En asignación de los gastos, es necesario considerar quién cobra los impuestos quien los gasta. Las entidades deben participar activamente en la recaudación de impuestos a fin de que las finanzas mejoren y logren un mayor impacto social posible. Por ello resulta conveniente la solución a este requerimiento.

⁷⁹ Entiéndase como, aquellas acciones que no admiten excusas ni disculpas, no pueden dejar de concretarse o no pueden evitarse con pretextos.

CAPITULO 5

INSTITUCIONES TRANSCENDENTES

5.1. Organizaciones religiosas

La religión es un sistema de la actividad humana compuesto por creencias y prácticas acerca de lo considerado como divino o sagrado, tanto personales como colectivas, de tipo existencial, moral y espiritual. Se habla de religiones para hacer referencia a formas específicas de manifestación del fenómeno religioso, compartidas por los diferentes grupos humanos. Hay religiones que están organizadas de formas más o menos rígidas, mientras que otras carecen de estructura formal y están integradas en las tradiciones culturales de la sociedad o etnia en la que se practican. El término hace referencia tanto a las creencias y prácticas personales como a ritos y enseñanzas colectivas.

En el caso del municipio de Mexicaltzingo la religión dominante es la católica, cuenta con un templo parroquial atendido por un sacerdote o presbítero, auxiliado por un diacono y dos fiscales, estos dos últimos electos por la comunidad para ocuparse de los asuntos de mantenimiento del templo y organización de festividades; cuentan con un equipo de empleados, popularmente llamados “topiles”, quienes se encargaban de la vigilancia y limpieza de la parroquia. Para la celebración de las festividades religiosas, los fiscales son los encargados de elaborar listas de cooperación; cada jefe de familia aporta cierta cantidad de familia aporta cierta cantidad para los gastos respectivos (Palacios, 1998: 72 y 73).

Otras festividades son solventadas por los católicos que llevan en el mismo nombre que el santo festejado; existen además las llamadas mayordomías, que son las encargadas de organizar y pagar lo necesario para la fiesta de enero y febrero en honor al Dulce Nombre de Jesús, la imagen religiosa mas venerada de este lugar. En cuanto a la religión evangélica, cuenta con un templo que le llama MIEPI, (Movimiento Iglesia Evangélica Pentecostés Independiente).

Conocido también como templo Oreb (Monte Sinaí o de Espinacas)⁸⁰. Como se puede observar en la grafica 1212, la población más destacada en este municipio es Católica, ya que de acuerdo al Censo de Población y Vivienda realizado en el 2010, los habitantes contestaron que pertenecían a la religión católica.

Grafica 3. Religión en el Municipio de Mexicaltzingo

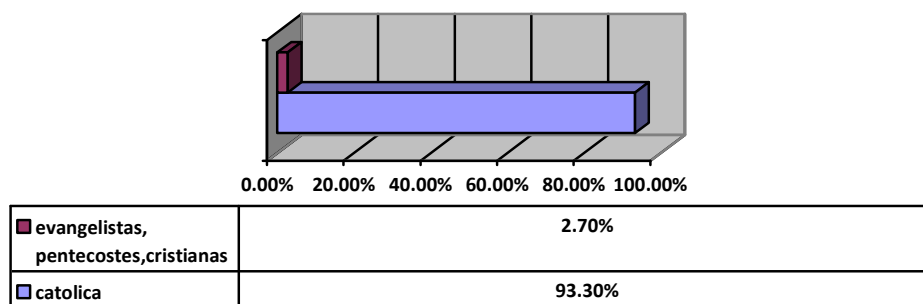

Fuente: INEGI, Censo de Población y Vivienda 2010.

Con relación al tema de la religión el tesorero municipal nos menciona:

“El aspecto religioso existen, retiros espirituales, onda juvenil cristiana, escuela de catequesis, semanas que cuidan y asean a la iglesia, fiscalías⁸¹”. (Entrevista realizada el 20 de noviembre de 2012).

5.2 Organizaciones Filantrópicas

El voluntariado, las donaciones y la acción social sin fines de lucro o políticos forman parte de la filantropía⁸², es decir pretende construir una sociedad más justa y equitativa, en la cual todas las personas tengan las mismas posibilidades de desarrollo. El Municipio de Mexicaltzingo se distingue por llevar acabo

⁸⁰ H. Ayuntamiento de Mexicaltzingo, Plan de Desarrollo Municipal, 2009-2010.

⁸¹ Entiéndase como, las personas encargadas de realizar toda actividad religiosa, junto con los sacerdotes, estas personas son elegidas por los miembros del pueblo, y son consideradas personas de gran respeto.

⁸² Es una organización no-lucrativa y no-gubernamental que otorga subvenciones de dinero a organizaciones no-lucrativas proveedoras de prestaciones (incluso organizaciones de caridad pública), a individuos calificados, y a otras entidades (incluso gobiernos).

actividades en las que la sociedad participa, sin importar género, raza o color. Dentro de estas actividades se encuentran las diferentes danzas y mojigangas que se organizan para fomentar y conservar las tradiciones del pueblo, al igual obras teatrales y diferentes tipos de taller en las que tienen como finalidad implementar los conocimientos básicos de agricultura e industria textil⁸³.

5.3 Organizaciones Civiles

Cuando un grupo de individuos se une con la intención de desarrollar actividades sociales, comunitarias, culturales, o cualquier otra que tienda al bien común -sin perseguir fines económicos, queda constituida una simple asociación. Ahora bien, cuando esa agrupación establece por escrito ciertas reglas de funcionamiento, distribuye roles y responsabilidades, especifica las tareas a las que se van a dedicar y solicita ante un organismo del Estado (Inspección General de Justicia) su reconocimiento como entidad jurídica (personería jurídica), esa simple asociación pasa a convertirse en una verdadera Asociación Civil⁸⁴.

Dentro de este tipo de asociación, el Municipio, cuentan con agrupaciones que generalmente tienen un alto impacto social por su compromiso. En los que se encuentra grupos de alcohólicos anónimos, asociaciones deportivas que implementan la activación física, mediante concursos y la de los partidos políticos, donde las comunidades pueden asociarse para luchar por sus ideas y participar en las decisiones sociales⁸⁵.

⁸³ Primer informe de gobierno, 2010, Javier Fuentes Terrón, Presidente Municipal.

⁸⁴ Entiéndase como, es una persona jurídica privada, constituida por un conjunto de personas físicas (llamadas socios) que, con la debida autorización del Estado, se unen para realizar actividades que tienden al bien común.

⁸⁵ Segundo Informe de Gobierno, 2011, Javier Fuentes Terrón, Presidente Municipal.

En relación al tema el secretario particular del H. Ayuntamiento, Marco Antonio Díaz Torres compartió en su entrevista lo siguiente:

“...Existen un grupo de alcohólicos anónimos llamado nuevo amanecer, ya que comparte experiencias y métodos para dejar de beber a los ciudadanos y el grupo mexiquenses distinguidos, es un grupo de personas en los que realizan actividades como ligas de futbol infantil y juvenil con el propósito de que no caigan en adicciones, como drogadicción y alcoholismo, por ultimo están las asociaciones agrícolas, éstas se encargan de dar platicas de cómo fertilizar y preparar las tierras para el sembradío de semillas o vegetales...”. (Entrevista realizada el 20 de noviembre de 2012).

CAPITULO 6

DINÁMICA POLÍTICA

6.1 Eventos y conflictos electorales

Quizá uno de los principales conflictos a los que se enfrenta el país es poner las esperanzas en el desarrollo y mejora social en los individuos que compiten por el poder. No se ha dejado de ver a los candidatos como los caudillos revolucionarios que vendrán a cambiar el futuro. Es lamentable ver que la mayoría de la población aun no comprende que la democracia es un sistema de representación y elección de gobierno no un sistema de redistribución de riqueza.

Pero sin lugar a dudas sigue existiendo conflictos electorales tal es el caso del Municipio de Mexicaltzingo, de acuerdo con las entrevistas realizadas, al Tesorero Municipal Alejandro Becerril Albarrán y a la novena regidora Verónica González Moreno, Mencionan:

“...Que estamos cansados de que siempre los mismos son los que quieren gobernar, hubo otra administración petista en 2000-2003, pero la cabeza principal se enfermó de poder y era manipulador y al final no hubo suficiente confianza en que haya sido la mejor opción...”. (Entrevista realizada el 20 de noviembre de 2012).

“...Aun no ha logrado ponerse de acuerdo, por eso el PRI ha ganado, en la pasada contienda, cada partido se fue solo e hizo que volviera a ganar el PRI, las triquiñuelas que siempre han hecho como la compra de votos, repartición de tarjetas soriana, despensas etc. La llamada guerra que era en contra de un candidato levantando falsos y ensuciarse la imagen de alguien lo cual se vio mas en esta elección, en contra del candidato que mejor postura tenia para gobernar al municipio quedo en segundo lugar...”. (Entrevista realizada el 20 de noviembre de 2012).

Con base a lo anterior es interesante, mencionar que la actitud de servidores públicos y los ciudadanos, están cansados de que el representante político del municipio elegido, no cumpla con las propuestas de campaña y mucho menos de no cumplir con el respeto de contrincantes políticos mediante las campañas electorales.

6.1.1 Agrarios

El tema de la tenencia de la tierra, y su papel en la estructura agraria y los conflictos de diverso tipo que se configuran a su alrededor que han estado presentes en la mayoría de los análisis sobre el problema agrario en el municipio de Mexicaltzingo. No podía ser de otra manera si se considera que el municipio ha desaprovechado distintas coyunturas históricas para resolver de manera estructural su cuestión agraria, y arrastra consigo un problema que hoy adquiere dimensiones diferentes en especial con el paraje denominado “el llano”, donde los antepasados de los habitantes de Mexicaltzingo dejaron como pastizal y de uso común para el Municipio y actualmente, el problema es que los habitantes cercanos a este paraje lo reclaman como propiedad, este es el conflicto mas grave del Municipio ya que sea tratado de solucionar en los tribunales fiscales.

6.1.2 Sociales y Vecinales

No existe conflicto alguno, pero si una fuerte unión del municipio con la sociedad ya que dicen los habitantes, que mexicaltzingo es un pueblo de gente tranquila pero sabe unirse y defender sus derechos en situación de peligro y así como da el corazón así juzga y rechaza cuando lo amerita la situación. Sin lugar a duda, el ambiente social existe y seguirá por mucho tiempo así.

6.1.3 Religiosos

El pueblo es netamente religioso como se mencionó con anterioridad, ya que las decisiones y eventos importantes regularmente están vinculados de manera que la convivencia entre sociedad y gobierno son prevalecientes. Es por eso que no existe conflicto alguno ya que el Municipio de Mexicaltzingo se destaca por ser un pueblo unido y fiel a sus tradiciones religiosas.

6.1.4 Intermunicipales

Las asociaciones intermunicipales para la provisión de servicios se presentan como una alternativa dentro de un panorama donde existe una falta de recursos económicos y de capacidades en los municipios del Estado de México⁸⁶. La asociación intermunicipal es un acuerdo mediante el cual dos o más municipios buscan alcanzar fines comunes, proveer servicios o resolver problemas de manera conjunta.

Como señala Santín (2002a), la intermunicipalidad, al ser un mecanismo voluntario de cooperación entre ayuntamientos para resolver insuficiencias y dificultades en la provisión de servicios públicos, constituye uno de los medios más adecuados para enfrentar la necesidad de racionalizar los recursos, las acciones y la gestión de servicios⁸⁷. No existen conflictos dentro de este Municipio, ya que la relación junto con los municipios cercanos, (Calimaya y Metepec), tienen la misma misión apoyarse y tener la disposición para tener resultados favorables por igual.

⁸⁶Nota publicada en la página de internet **política pública** el 30 de noviembre de 2012, en, www.gestionypoliticapublica.cide.edu/num_anteriores/Vol.XV_No.II_2dosem/Eduardo_Rodriguez.pdf.

⁸⁷ Santín, L. (2002a), "Las intermunicipalidades: práctica de cooperación entre municipios para el fortalecimiento institucional, el desarrollo social y un ordenamiento racional del territorio", en Sedesol, Perfil y perspectivas de los municipios mexicanos para la construcción de una política social de Estado, México, Indesol-Sedesol, s/f.

6.2 Relación con los Poderes Públicos

Se considera buena la relación con los poderes públicos⁸⁸, porque a pesar de pertenecer a diferentes partidos políticos el gobierno del Estado, los apoya cuando lo necesitan. Ya que siempre que se les a pedido apoyo de cualquier tipo los poderes públicos han dado, una respuesta eficiente en cuanto a nivel, en una de las entrevistas realizadas a la novena regidora Verónica González Moreno menciona:

“...Los representantes de la legislatura, diputados local y federal, si están al tanto de lo que acontece en el municipio; y en el aspecto estatal contamos con 12 personajes, que mantienen estrecha relación con la población...”. (Entrevista realizada el 20 de noviembre de 2012).

Es importante mencionar que como ciudadanos tenemos derechos y obligaciones y como tal debemos contar con la información suficiente de los niveles de gobierno que existe, ya que al realizar las entrevistas pude notar que aun siendo servidores públicos, no tienen conocimiento de ello, y eso es aun mas grave, según lo dispuesto en el Código Electoral del Estado de México. (CEEM, 2012: artículo 5).

⁸⁸ Entiéndase como, poder público al conjunto de órganos de autoridad que gobierna un estado con actos imperativos, unilaterales y coactivos, que hacen un poder superior unitario, exclusivo e irresistible y se atribuye a la comunidad-sociedad.

ANEXOS

ANEXOS

PERSONAJES ILUSTRES DEL MUNICIPIO DE MEXICALTZINGO.

Cristóbal Ignacio Tovar.

Primer presidente municipal (1823-1897)

Genaro Rodríguez.

Presidente municipal, síndico y defensor de El Llano de Mexicaltzingo (1837-1911)

Adeodato Estrada Serrano.

Originario de San Mateo Atenco, presidente municipal y defensor de El Llano de Mexicaltzingo (1840-1919).

Cristóbal Olmedo.

Destacado profesor e investigador histórico de la comunidad (?-1951)

Felipe Estrada Garduño.

Destacado político estatal (1882-1962)

Lorenzo Camacho Escamilla.

Periodista, presidente municipal e investigador histórico (1884-1976)

Fermín Rodríguez Moreno.

Destacado profesor (1890-1937)

Ricardo Ramos Arzate.

Político (1925- ?)

María del Carmen Palacios Ávila.

Originaria de Tepepan, Xochimilco, D.F., profesora destacada (1926-1995)

Soledad Monroy Sánchez.

Destacada profesora, que en 1977 obtuvo la preseña honor Estado de México (1930-?)

María del Carmen González Fajardo.

Profesora y primera mujer regidora (1930-1994)

Adolfo Estrada Montiel.

Político y destacado abogado (1931-1983)

Alfredo Díaz González Iturbe.

Profesor e historiador (1932-?)

Soledad Estrada Montiel.

Profesora (1933-?)

Bulmaro Roldán González.

Político e ingeniero civil (1935-?)

Serapio Ramos Jiménez.

Político, presidente municipal y abogado (1935-1987)

Margarito Rangel Domínguez.

Industrializador del " æchicharrón" (1935-1995)

Luis Gildardo Vázquez Moreno.

Tenor y músico (1936-?)

Irma Roldán González.

Profesora y pintora (1937-?)

José López Fontes.

Político y abogado (1941-?)

Francisca Laura Ortega Balbuena.

Profesora y fundadora de dos jardines de niños (1942-?)

Heliodoro Ramos Arzate.

Físico matemático (1950-?)

Marcos José Solache Ríos.

Ingeniero químico con doctorado en química inorgánica, destacado investigador nuclear (1956-?)

Jorge Ramos Campirán.

Abogado y político (1966-?)⁸⁹

⁸⁹ Nota publicada en la pagina de Internet de local/ municipios. El pasado 25 de noviembre de 2012. en <http://e-local.gob.mx/work/templates/enciclo/EMM15mexico/municipios/15055a.html>.

GALERIA DE IMÁGENES



Palacio Municipal Mexicaltzingo.



Velatorio Municipal



Propiedades Ejidatarias



Centro Recreativo Municipal



Infraestructura Municipal



Casa de Cultura

|



Iglesia de San Mateo Mexicaltzingo

Estado patrimonial acumulado e ingresos y egresos 2011

MEXICALTZINGO		DEL 01 DE ENERO AL 31 DE DICIEMBRE DE 2011		
CUENTA	CONCEPTO	I M P O R T E		
		MES ANTERIOR	DEL MES	ACUMULADO
4100	INGRESOS DE GESTION			
4100 001	IMPUESTOS	2,757,280.45	96,969.95	2,854,270.00
4100 002	CUOTAS Y APORTACIONES DE S.S.	0.00	0.00	0.00
4100 003	CONTRIBUCIONES DE MEJORAS	800,687.00	116,150.00	916,837.00
4100 004	DERECHOS	5,156,529.58	407,544.63	5,625,074.21
4100 005	PRODUCTOS DE TIPO CORRIENTE	0.00	0.00	0.00
4100 006	APROVECHAMIENTOS DE TIPO CORRIENTE	95,319.34	1,020.00	96,339.34
4100 007	INGRESOS POR VENTA DE R. Y S.	0.00	0.00	0.00
4100 008	CONTRIBUCIONES NO COMPRENDIDAS	0.00	0.00	0.00
	TOTAL DE INGRESOS DE GESTION	8,811,896.37	681,784.58	9,553,300.95
4200	PARTICIPACIONES Y APORTACIONES			
4200 001	PARTICIPACIONES Y APORTACIONES	42,051,343.01	5,421,969.27	47,473,312.78
4200 002	TRANSFERENCIAS Y ASIGNACIONES	2,466,683.00	250,570.10	3,119,253.10
	TOTAL DE PARTICIPACIONES Y APORTACIONES	44,518,026.01	5,672,539.37	50,590,565.88
4300	OTROS INGRESOS			
4300 001	INGRESOS FINANCIEROS	12,614.72	16,946.85	29,560.67
4300 002	BENEFICIOS POR VARIACION DE INV.	0.00	0.00	0.00
4300 003	DISMINUCION DE ESTIMACIONES	0.00	0.00	0.00
4300 004	OTROS INGRESOS	368,390.78	0.00	368,390.78
4300 005	INGRESOS EXTRAORDINARIOS	0.00	0.00	0.00
	TOTAL DE OTROS INGRESOS	381,005.50	16,946.85	397,952.36
	TOTAL INGRESOS	94,716,927.88	6,371,189.40	101,541,017.28
5100	GASTOS DE FUNCIONAMIENTO			
51001000	SERVICIOS PERSONALES	1,983,400.48	5,842,800.88	30,491,754.50
51002000	MATERIALES Y SUMINISTROS	304,737.47	459,971.37	2,776,833.23
51003000	SERVICIOS GENERALES	508,294.35	474,480.50	5,818,070.01
52004000	TRANSFERENCIAS	398,287.00	601,829.05	4,907,126.69
56005000	MUEBLES E INMUEBLES	4,229.28	1,540.00	67,175.30
57006000	INVERSION PUBLICA	45,899.70	45,686.74	274,322.91
53008000	PART. Y APORTACIONES	0.00	0.00	0.00
54009000	DEUDA PUBLICA	0.00	-303,728.00	-303,728.00
	TOTAL GASTOS DE FUNCIONAMIENTO	3,324,848.33	7,123,629.65	44,868,935.64

Fuente: Datos extraídos del H. Ayuntamiento de Mexicaltzingo, Tesorería Municipal, 2012.

FECHAS IMPORTANTES

ENERO

1 de enero, cambio de fiscales de la parroquia de San Mateo Mexicaltzingo.

2 de enero, fiesta en honor del Dulce Nombre de Jesús, ceremonias religiosas, danza de Moros y Cristianos, Concheros, Arrieros, Pastoras, fuegos artificiales, bandas de música y feria.

6 de enero, los Santos Reyes, misa, comida en cada familia en honor de los padrinos del Niño Dios de cada casa, cena en la parroquia ofrecida por párroco y fiscales a los padrinos comunales del Niños Dios.

FEBRERO

2 de febrero, día de La Candelaria, misa, bendición de semillas, comida familiar que ofrecen los padrinos del Niño Dios.

26 y 27 de febrero la tradicional "Feria del Chicharrón", comidas típicas.

El último domingo del mes de febrero se hace la fiesta grande en honor del Dulce Nombre de Jesús, a veces coincide con el Carnaval, por lo que al paseo de carros alegóricos realizados el domingo previo se le domina de esa manera. Hay celebraciones religiosas, bandas de música, presentaciones artísticas, danzas tradicionales, audiciones musicales, fuegos artificiales y feria.

MARZO

2 de Marzo, Celebran la erección del Estado de México.

21 de Marzo, Aniversario del Natalicio de Benito Juárez e inicio de la primavera, desfile de contingentes escolares.

ABRIL

Cuaresma, Semana Santa y Pascua, representación de la Pasión de Cristo, celebraciones religiosas, procesión del Silencio, misa de Gloria, Fiesta de la Pascua, comida en la casa del primer fiscal.

MAYO

1 al 6 de mayo, la Santa Cruz, celebraciones religiosas, baile popular y antojitos mexicanos.

15 de mayo, San Isidro Labrador o Fiesta de la Agricultura, misa en el ejido, desfile de yuntas y tractores, gañanes, tracaleras y patrones, comida en el atrio de la parroquia. Último domingo de mayo, la Pascua chica, comida en la casa del segundo fiscal.

JUNIO

Jueves de Corpus Christi, procesión del Santísimo acompañado con niños vestidos de indígenas.

SEPTIEMBRE

15 de Septiembre, Aniversario del Grito de Independencia, el ayuntamiento organiza la ceremonia, el presidente municipal da el "grito" tradicional.

16 de Septiembre, Aniversario del inicio de la Guerra de Independencia, desfile de contingentes escolares.

21 de septiembre, fiesta del patrón de la villa, el apóstol San Mateo, el domingo previo desfile de carros alegóricos denominado El Paseo, celebraciones religiosas, bandas de música, fuegos artificiales, audiciones de música, danzas tradicionales y feria.

OCTUBRE Y NOVIEMBRE

8 de Octubre, Aniversario de la fundación del municipio, ceremonia con autoridades estatales y municipales.

31 de octubre, 1 y 2 de noviembre, Día de Muertos, tianguis nocturno, velación en el panteón municipal, celebraciones religiosas y ofrendas.

20 de Noviembre, Aniversario del inicio de la Revolución Mexicana, desfile de contingentes escolares.

DICIEMBRE

16 al 24 de diciembre, Posadas, celebraciones religiosas, procesión de peregrinos, repartición de colación en la parroquia y en casas, juegos infantiles.

25 de diciembre, Paseo tradicional de carros alegóricos, previo a la fiesta en honor del Dulce Nombre de Jesús a celebrarse el 2 de enero⁹⁰

⁹⁰Nota publicada en la pagina de Internet de **local/ municipios**. El pasado 25 de noviembre e 2012.en <http://e-local.gob.mx/work/templates/enciclo/EMM15mexico/municipios/15055a.html>

ENTREVISTAS



UNIVERSIDAD AUTÓNOMA DEL ESTADO DE MÉXICO
CENTRO UNIVERSITARIO UAEM TEXCOCO

CÉDULA DE ENTREVISTA

Nombre del Informante: Alejandro Becerril Albarrán.

Perfil: Tesorero Municipal.

Fecha: 21/ noviembre/ 2012.

Nombre del Entrevistador: Norma Angélica Mendoza García.

Observaciones: Siempre estuvo en la mejor disposición para realizar la entrevista.

Historia

1. ¿Qué sucesos relevantes han definido la historia del municipio?

Lugar de descanso que usaban los guerreros aztecas, su erección como municipio el día 8 de octubre de 1869, el paso del cura don miguel hidalgo i costilla, convertirse en un pueblo netamente comerciante destacando la producción, y comercialización del chicharrón

2. ¿Qué tradiciones y festividades, diferentes a la fiesta patronal, caracterizan a su municipio?

Celebración de la semana santa donde se unen el clero y el ayuntamiento para la celebración, festividad en honor al dulce nombre de Jesús comenzando el último domingo de febrero de cada año, festival internacional vientos de otoño con motivo del aniversario de la constitución del municipio, posadas y navidad, día del niño, día de la madre, celebración de la santa cruz, de santa Cecilia el 22 de noviembre de cada año.

Organización municipal

3. ¿Cuáles han sido las principales virtudes administrativas de su gobierno?

Se destaca por la participación de la administración de gente que no es política somos una administración pan convergencia, y se realizaron muchas actividades de tipo cultural y social

4. ¿Cuáles han sido los principales defectos administrativos de su gobierno?

Debido a la poca experiencia retrasos por trámites para ejercer y liberar algunos recursos federales y estatales.

5. ¿Qué personas del gobierno municipal y representantes vecinales han jugado un papel relevante para el desarrollo del municipio en el periodo comprendido 2000-2012?

Todos los servidores públicos actuales que se han comprometido a hacer un cambio por un trabajo verdadero, los comités ciudadanos.

6. Desde su perspectiva ¿existe coordinación (por ejemplo colaboración, complementariedad en las acciones gubernamentales, así como la generación de acuerdos) entre los Órganos Oficiales de Colaboración (por ejemplo los Consejos de Colaboración, Junta de mejoras; COPACI) con las autoridades del ayuntamiento? Platíquenos algunas experiencias.

Si existe y debe existir ya que por ejemplo el conde es quien autoriza de que forma se va a distribuir y ejecutar el recurso del fondo de infraestructura municipal e incluso si existen remanentes son quienes aprueban las acciones que se deben de seguir para agotar dicho recurso.

7. Platíquenos algunas experiencias de colaboración para la atención de las demandas sociales entre el gobierno municipal y:

- *autoridades auxiliares (delegados, subdelegados, jefes de manzana, jefes de sector). atender con prontitud las demandas de los ciudadanos a través de sus representantes y encaminar las acciones que se van a realizar con*

los recursos federales y estatales que se tienen que ejercer y que les atañe directamente su aprobación

- *autoridades ejidales. apoyar las acciones y obras que requieren su autorización, apoyo a las actividades deportivas y de entretenimiento sano y que promuevan la sana convivencia entre los ciudadanos del municipio.*
- *órganos de autoridad indirecta (por ejemplo los comités de agua independiente). no existen órganos de autoridad indirecta*

Dinámica política

8. ¿Cómo describe las relaciones del gobierno municipal con la sociedad?

Buena pero como siempre si no son de la misma corriente la gente llega con sombra y con prejuicios al solicitar un trámite o hasta con prepotencia al exigir algún trámite, al menos esta administración ha tratado de ser institucional y ética y no hay distinciones de color partido edad ni preferencia social, moral, sexual u otra.

9. ¿Cómo describe las relaciones de la sociedad con el resto de los poderes públicos (gobierno del estado, legislatura, poder judicial, etc.)?

Buena porque a pesar de ser administración distinta al partido que rige actualmente en gobierno del estado, hemos recibido apoyo y buena voluntad de las autoridades actuales.

10. Cuéntenos los principales conflictos internos que se han suscitado a lo largo de la historia de su municipio en los ámbitos:

- *electoral : Que estamos cansados de que siempre los mismos son los que quieren gobernar, hubo otra administración petista en 2000-2003, pero la*

cabeza principal se enfermó de poder y era manipulador y al final no hubo suficiente confianza en que haya sido la mejor opción.

- *agrario contamos con un paraje denominado “el llano” que los abuelitos dejaron como pastizal y de uso común para el municipio y actualmente hay gente que quiere desestabilizar al municipio porque reclaman propiedad en dicho paraje.*
- *religioso que el pueblo es netamente religioso ya que las decisiones y eventos importantes regularmente están vinculados a la convivencia religiosa prevaleciente.*
- *social (vecinal) que en mexicaltzingo es un pueblo de gente tranquila pero que sabe unirse y defender sus derechos en situación de peligro y que así como da el corazón así juzga y rechaza cuando lo amerita la situación.*

11. ¿Qué conflictos con otros municipios ha tenido su municipio?

Ninguno

12. Cuéntenos las principales acciones de colaboración (eventos¹) que han existido a lo largo de la historia al interior de su municipio en los ámbitos:

- *electoral la gente ha votado por otras alternativas porque ya esta cansada de los mismo*
- *agrario se pide apoyo para que se haga entrar en razón a la gente que quiere reclamar terreno y que siga apoyando las actividades deportivas*
- *religioso colaboración desinteresada de todo el municipio en las acciones de convivencia y de celebración de todas las festividades religiosas*
- *social (vecinal) siempre nos estamos cuidando como vecinos y si vemos una situación diferente que puede afectar a cualquier ciudadano siempre ayudamos.*

13. ¿Qué acciones de colaboración identifica entre este y otros municipios?

Buena disposición para hacer las cosas y es un pueblo trabajador que ha tratado de salir adelante con el trabajo honrado de todos sus ciudadanos

Instituciones trascendentes

14. Enuncie y describa las instituciones más trascendentes de tipo:

- *religioso retiros espirituales, onda juvenil cristiana, escuela de catequesis, semanas que cuidan y asean a la iglesia, fiscalías.*
- *filantrópico casa de cultura y las diferentes danzas y mojigangas que se organizan para fomentar y conservar las tradiciones del pueblo, dif municipal.*
- *civil grupos de alcohólicos anónimos, asociaciones deportivas y partidos políticos.*

Semblanza política de la población

15. ¿Las elecciones municipales se determinan principalmente por el partido político o por la personalidad de los candidatos (presidente municipal, síndicos y regidores)? ¿O existe algún otro elemento determinante?

Regularmente el elemento es la persona, su forma de ser y la relación que exista de esta con la demás gente.

16. ¿Cuáles son las razones que justifican la alternancia o permanencia de los partidos políticos en el gobierno municipal?

El trabajo, servicio y la actitud de servicio que se dé a los ciudadanos que se retribuye en reconocimiento y esfuerzo.

17. ¿Considera que la llegada de nuevos habitantes influye en la elección de los gobernantes? ¿Por qué?

si influye debido a que el municipio es incluyente y si llegara mucha gente de fuera la fuerza del voto se podría ir hacia otras corrientes o hasta llegar aun punto donde se perdería la identidad del propio municipio al elegir a un candidato no originario del municipio, como suele ocurrir regularmente en los municipios grandes.

Economía

18. ¿Cuál es el sector económico más productivo en su municipio?

EL comercio (específicamente la producción y comercialización del chicharrón).

19. Mencione y describa el tipo de apoyos que se le han otorgado al sector:

- *agropecuario apoyos económicos para la compra de semillas y fertilizante*
- *industrial no cobro de recargos y multas por los refrendos extemporáneos y brindar seguridad aun cuando no lo requieran específicamente*
- *de servicios y comercio fomento a través de ferias para dar a conocer el producto que se comercializa principalmente en el municipio (chicharrón).*
-

20. Mencione y describa los programas o mecanismos de fomento al empleo implementados en su municipio.

Se esta dando oportunidad y becas a los estudiantes o a personas con ganas de trabajar y que destaquen en su área o campo de acción, se implementaron cursos de velas para que lo operen como una opción de ingreso las personas interesadas; se dieron cursos de cocina para de igual forma ofrecer otra forma de allegarse de ingresos en las familias del municipio.



UNIVERSIDAD AUTÓNOMA DEL ESTADO DE MÉXICO
CENTRO UNIVERSITARIO UAEM TEXCOCO

CÉDULA DE ENTREVISTA

Nombre del Informante: Arlette Yesenia Villafan Álvarez

Perfil: abogada (cargo, juez conciliador).

Fecha: 20 de noviembre de 2012.

Nombre del Entrevistador: Norma Angélica Mendoza García.

Observación: En algunas preguntas, las respuestas son muy simples.

Historia

1. ¿Qué sucesos relevantes han definido la historia del municipio?

La independencia de México.

2. ¿Qué tradiciones y festividades, diferentes a la fiesta patronal, caracterizan a su municipio?

La festividad dedicada al Dulce nombre de Jesús.

Organización municipal

3. ¿Cuáles han sido las principales virtudes administrativas de su gobierno?

La buena atención a la ciudadanía en asuntos de distinta índole.

4. ¿Cuáles han sido los principales defectos administrativos de su gobierno?

La falta de comunicación entre autoridades y ciudadanía.

5. ¿Qué personas del gobierno municipal y representantes vecinales han jugado un papel relevante para el desarrollo del municipio en el periodo comprendido 2000-2012? *Presidentes municipales.*

6. Desde su perspectiva ¿existe coordinación (por ejemplo colaboración, complementariedad en las acciones gubernamentales, así como la generación de acuerdos) entre los Órganos Oficiales de Colaboración (por ejemplo los Consejos de Colaboración, Junta de mejoras; COPACI) con las autoridades del ayuntamiento? Platíquenos algunas experiencias.

Todo depende del asunto a tratar, ya que hay algunos a los que les dan prioridad pero tal cual una coordinación no la hay, mejor dicho cooperación.

7. Platíquenos algunas experiencias de colaboración para la atención de las demandas sociales entre el gobierno municipal y:

- *autoridades auxiliares (Delegados, Subdelegados, Jefes de manzana, Jefes de Sector): en cuanto a los asuntos que se llevan en la oficialía conciliadora, hemos tenido una buena colaboración con las autoridades judiciales, ya que nos han apoyando en situaciones que requieren de su comportamiento, por ejemplo hachos de tránsito.*

Dinámica política

8. ¿Cómo describe las relaciones del gobierno municipal con la sociedad?

Son regulares, por que mucha gente no se acerca a solicitar ayuda.

9. ¿Cómo describe las relaciones de la sociedad con el resto de los poderes públicos (gobierno del estado, legislatura, poder judicial, etc.)?

Son temerosos ya que la gente aun no cuenta o no quiere contar con la información suficiente.

10. Cuéntenos los principales conflictos internos que se han suscitado a lo largo de la historia de su municipio en los ámbitos:

- *electoral, toma de presidencia.*
- *Agrario, el conflicto de denominado llano.*

11. ¿Qué conflictos con otros municipios ha tenido su municipio?

Ninguno.

12. Cuéntenos las principales acciones de colaboración (eventos) que han existido a lo largo de la historia al interior de su municipio en los ámbitos:

- *electoral*
- *agrario*
- *religioso*
- *social (vecinal)*

13. ¿Qué acciones de colaboración identifica entre este y otros municipios?

En cuanto a desastres naturales.

Instituciones trascendentes

14. Enuncie y describa las instituciones más trascendentes de tipo:

- *religioso, iglesia.*
- *Filantrópico, DIF municipal.*

Semblanza política de la población

15. ¿Las elecciones municipales se determinan principalmente por el partido político o por la personalidad de los candidatos (presidente municipal, síndicos y regidores)? ¿O existe algún otro elemento determinante?

Ambos son determinaste en Mexiclatzingo.

16. ¿Cuáles son las razones que justifican la alternancia o permanencia de los partidos políticos en el gobierno municipal?

El partido político al que pertenecen y el trabajo realizado.

17. ¿Considera que la llegada de nuevos habitantes influye en la elección de los gobernantes? ¿Por qué?

Si ya que no conocen a fondo las necesidades del municipio, solo lo que llevan por conocer y al verse en movimientos políticos, se guían al mejor postor.

Economía

18. ¿Cuál es el sector económico más productivo en su municipio?

El comercio.

19. Mencione y describa el tipo de apoyos que se le han otorgado al sector:

- *Agropecuario, semillas.*

20. Mencione y describa los programas o mecanismos de fomento al empleo implementados en su municipio.

Empleo temporal, aquel en que las personas que lo solicitan trabajan por determinado tiempo reciben un sueldo.



UNIVERSIDAD AUTÓNOMA DEL ESTADO DE MÉXICO
CENTRO UNIVERSITARIO UAEM TEXCOCO

CÉDULA DE ENTREVISTA

Nombre del Informante: Edgar Hernández Montoya.

Perfil: 2º regidor.

Fecha: 20 de noviembre de 2012.

Nombre del Entrevistador: Norma Angélica Mendoza García.

Observaciones: Fue muy directo con las respuestas.

Historia

1. ¿Qué sucesos relevantes han definido la historia del municipio?

Su fundación el 8 de octubre de 1869 y el contrato por 100 años.

2. ¿Qué tradiciones y festividades, diferentes a la fiesta patronal, caracterizan a su municipio?

El día de muertos, el espectáculo visual de la procesión de la muerte blanca, exhibición de la quema de judas (semana santa).

Organización municipal

3. ¿Cuáles han sido las principales virtudes administrativas de su gobierno?

El decidido impulso a la cultura.

4. ¿Cuáles han sido los principales defectos administrativos de su gobierno?

La comunicación interna y externa.

5. ¿Qué personas del gobierno municipal y representantes vecinales han jugado un papel relevante para el desarrollo del municipio en el periodo comprendido 2000-2012?

El consejo municipal de desarrollo rural sustentable y el comisariado ejidal.

6. Desde su perspectiva ¿existe coordinación (por ejemplo colaboración, complementariedad en las acciones gubernamentales, así como la generación de acuerdos) entre los Órganos Oficiales de Colaboración (por ejemplo los Consejos de Colaboración, Junta de mejoras; COPACI) con las autoridades del ayuntamiento? Platíquenos algunas experiencias.

Por acuerdo mutuo entre 21 ayuntamiento y el comisariado ejidal se construye una clínica tipo "CEAPS" en lo que fue la CONASUPO; terreno donado por el comisariado.

7. Platíquenos algunas experiencias de colaboración para la atención de las demandas sociales entre el gobierno municipal y:

- *autoridades ejidales: forestación del cerro de Chapultepec en conjunto.*

Dinámica política

8. ¿Cómo describe las relaciones del gobierno municipal con la sociedad?

Regulares.

9. ¿Cómo describe las relaciones de la sociedad con el resto de los poderes públicos (gobierno del estado, legislatura, poder judicial, etc.)?

Regulares.

10. Cuéntenos los principales conflictos internos que se han suscitado a lo largo de la historia de su municipio en los ámbitos:

- *agrario: el conflicto por la posesión del llano, toda vez que en 2013 se termina el contrato de los 100 años.*

11. ¿Qué conflictos con otros municipios ha tenido su municipio?

Ninguno.

12. Cuéntenos las principales acciones de colaboración (eventos¹) que han existido a lo largo de la historia al interior de su municipio en los ámbitos:

- *electoral, apoyo del gobierno municipal, para el desarrollo de desarrollo de las jornadas electorales.*
- *Religioso, apoyo del municipal para efectuar, procesiones y peregrinación de carácter religioso.*

13. ¿Qué acciones de colaboración identifica entre este y otros municipios?

Acuerdo de límites territoriales entre Metepec y calimaya así como, el apoyo a diferentes municipios, facilitando el camión de bomberos cuando ha sido necesario.

Instituciones trascendentes

14. Enuncie y describa las instituciones más trascendentes de tipo:

- *Religioso, parroquia de san mateo, y templo evangélico.*

Semblanza política de la población

15. ¿Las elecciones municipales se determinan principalmente por el partido político o por la personalidad de los candidatos (presidente municipal, síndicos y regidores)? ¿O existe algún otro elemento determinante?

60% partido.

40% candidatos.

16. ¿Cuáles son las razones que justifican la alternancia o permanencia de los partidos políticos en el gobierno municipal?

El trabajo y las políticas publicas con resultados contundentes.

17. ¿Considera que la llegada de nuevos habitantes influye en la elección de los gobernantes? ¿Por qué? *Si, porque un voto hace la diferencia.*

Economía

18. ¿Cuál es el sector económico más productivo en su municipio?

El comercial (producción e chicharrón).

19. Mencione y describa el tipo de apoyos que se le han otorgado al sector:

- *Agropecuario, semilla fertilizante y herbicida a los agricultores.*
- *Industrial, 2 ferias anuales del chicharrón.*

20. Mencione y describa los programas o mecanismos de fomento al empleo implementados en su municipio.

Incentivamos e invitamos a la población que abriga le esperanza de un mejor empleo a estudiar su primaria, sec. Y preparatoria; ofertando cursos para la obtención de sus certificados.



UNIVERSIDAD AUTÓNOMA DEL ESTADO DE MÉXICO
CENTRO UNIVERSITARIO UAEM TEXCOCO

CÉDULA DE ENTREVISTA

Nombre del Informante: Manuel Carrillo Vallejo.

Perfil: Director de servicios públicos.

Fecha: 20 de noviembre 2012.

Nombre del Entrevistador: Norma Angélica Mendoza García.

Observaciones: Se negó a contestar algunas preguntas.

Historia

1. ¿Qué sucesos relevantes han definido la historia del municipio?

El comercio del chicharrón.

2. ¿Qué tradiciones y festividades, diferentes a la fiesta patronal, caracterizan a su municipio?

Semana santa la festividad, del dulce nombre de Jesús el festejo del 2 de enero y el día muertos.

Organización municipal

3. ¿Cuáles han sido las principales virtudes administrativas de su gobierno?

Mantener limpio su municipio y sus calles.

4. ¿Cuáles han sido los principales defectos administrativos de su gobierno?

La comunicación interna y externa.

5. ¿Qué personas del gobierno municipal y representantes vecinales han jugado un papel relevante para el desarrollo del municipio en el periodo comprendido 2000-2012?

Nuestros productores.

6. Desde su perspectiva ¿existe coordinación (por ejemplo colaboración, complementariedad en las acciones gubernamentales, así como la generación de acuerdos) entre los Órganos Oficiales de Colaboración (por ejemplo los Consejos de Colaboración, Junta de mejoras; COPACI) con las autoridades del ayuntamiento? Platíquenos algunas experiencias.

7. Platíquenos algunas experiencias de colaboración para la atención de las demandas sociales entre el gobierno municipal y:

- *autoridades auxiliares (Delegados, Subdelegados, Jefes de manzana, Jefes de Sector).*
- *autoridades ejidales.*
- *órganos de autoridad indirecta (por ejemplo los Comités de agua independiente).*

Dinámica política

8. ¿Cómo describe las relaciones del gobierno municipal con la sociedad?

Regular

9. ¿Cómo describe las relaciones de la sociedad con el resto de los poderes públicos (gobierno del estado, legislatura, poder judicial, etc.)?

Regular

10. Cuéntenos los principales conflictos internos que se han suscitado a lo largo de la historia de su municipio en los ámbitos:

- *electoral, apoyo el municipio para el desarrollo de las jornadas culturales.*

11. ¿Qué conflictos con otros municipios ha tenido su municipio?

Ninguno.

12. Cuéntenos las principales acciones de colaboración (eventos1) que han existido a lo largo de la historia al interior de su municipio en los ámbitos:

- *electoral*
- *agrario*
- *religioso*
- *social (vecinal)*

13. ¿Qué acciones de colaboración identifica entre este y otros municipios?

Se apoya a los municipios cercanos con ambulancia, camión de bomberos, pipas de agua.

Instituciones trascendentes

14. Enuncie y describa las instituciones más trascendentes de tipo:

- *religioso, la parroquia de san mateo y templo arqueológico.*

Semblanza política de la población

15. ¿Las elecciones municipales se determinan principalmente por el partido político o por la personalidad de los candidatos (presidente municipal, síndicos y regidores)? ¿O existe algún otro elemento determinante?

16. ¿Cuáles son las razones que justifican la alternancia o permanencia de los partidos políticos en el gobierno municipal?

El trabajo y las ambulancias públicas.

17. ¿Considera que la llegada de nuevos habitantes influye en la elección de los gobernantes? ¿Por qué? *Si por que un voto hace la diferencia.*

Economía

18. ¿Cuál es el sector económico más productivo en su municipio?

El comercio y la producción textil.

19. Mencione y describa el tipo de apoyos que se le han otorgado al sector:

- *Agropecuario, feria de ganadería.*
- *De servicios y comercio, feria anual de chicharrón.*

20. Mencione y describa los programas o mecanismos de fomento al empleo implementados en su municipio.

Apoyo a la gente de la tercera edad en todos los sentidos y mejorar el empleo.



UNIVERSIDAD AUTÓNOMA DEL ESTADO DE MÉXICO
CENTRO UNIVERSITARIO UAEM TEXCOCO

CÉDULA DE ENTREVISTA

Nombre del Informante: Marco Antonio Díaz Torres.

Perfil: Secretario particular del presidente municipal.

Fecha: 20 de noviembre de 2012.

Nombre del Entrevistador: Norma Angélica Mendoza Gracia.

Observaciones: se le realizó la entrevista en representación del presidente municipal.

Historia

1. ¿Qué sucesos relevantes han definido la historia del municipio?

Infraestructura, se han construido escuelas, áreas deportivas la construcción del municipio, los momentos que se han manifestado los habitantes en su voluntad en cuanto a la democracia y la toma de decisiones de los ciudadanos ya que se dedican al comercio.

2. ¿Qué tradiciones y festividades, diferentes a la fiesta patronal, caracterizan a su municipio?

Tengo 30 años radicando en este municipio y lo que mas llama la atención son los arrieros, la danza de los moros los cuales cabe señalar que fueron a competir a España.

Organización municipal

3. ¿Cuáles han sido las principales virtudes administrativas de su gobierno?

Escuchar a la gente y lograr que la gente nos escuche.

4. ¿Cuáles han sido los principales defectos administrativos de su gobierno?

Atener a la gente como se merece estar atrás de todos los servidores públicos es lo más difícil.

5. ¿Qué personas del gobierno municipal y representantes vecinales han jugado un papel relevante para el desarrollo del municipio en el periodo comprendido 2000-2012?

Se dio un premio llamado precisable Meztli, ya que es el fundador del municipio de Mexicaltzingo, al igual se otorgo a 3 personas distinguidas un reconocimiento.

6. Desde su perspectiva ¿existe coordinación (por ejemplo colaboración, complementariedad en las acciones gubernamentales, así como la generación de acuerdos) entre los Órganos Oficiales de Colaboración (por ejemplo los Consejos de Colaboración, Junta de mejoras; COPACI) con las autoridades del ayuntamiento? Platíquenos algunas experiencias.

Si existe comunicación, ya que algunas personas señalan al partido que se encuentra en el poder.

7. Platíquenos algunas experiencias de colaboración para la atención de las demandas sociales entre el gobierno municipal y:

- *autoridades auxiliares (Delegados, Subdelegados, Jefes de manzana, Jefes de Sector).*
- *autoridades ejidales.*
- *órganos de autoridad indirecta (por ejemplo los Comités de agua independiente).*

En realidad con todos los órganos de colaboración se ha tenido apoyo cuando así lo requiere la comunidad.

Dinámica política

8. ¿Cómo describe las relaciones del gobierno municipal con la sociedad?

Con algunos muy buena con otras no simpatizamos, en este trienio la gente se vio muy agradecida con el gobierno y por otro lado la gente con la que nunca logramos compaginar. Pero aquí en Mexicaltzingo se debe velar por el bienestar de la ciudadanía.

9. ¿Cómo describe las relaciones de la sociedad con el resto de los poderes públicos (gobierno del estado, legislatura, poder judicial, etc.)?

Hay mucha gente en el municipio que desconoce de los diferentes niveles de gobierno.

10. Cuéntenos los principales conflictos internos que se han suscitado a lo largo de la historia de su municipio en los ámbitos:

- *electoral, ninguno.*
- *Agrario, el llano de Mexicaltzingo en 1913 se constituyó una sociedad agrícola firmada por la acta constitutiva es aquí donde se acordó que esta sociedad permaneciera con una duración de 100 años, con la finalidad de que los herederos de esta comisión mantuvieran los terrenos ya que está en un círculo de tención ya que se están peleando los terrenos de los habitantes que vivieron hace muchos años.*
- *Religioso, en donde se querían robar una imagen.*
- *social (vecinal), ninguno.*

11. ¿Qué conflictos con otros municipios ha tenido su municipio?

Territoriales y conflictos menores como la pelea e la colonia arbolera.

12. Cuéntenos las principales acciones de colaboración (eventos¹) que han existido a lo largo de la historia al interior de su municipio en los ámbitos:

- *electoral, la actual administración alianza con el movimiento ciudadano y el PAN.*

- *Agrario, 2 grupos de sociedad agrícola una dirigida por los caudillos y la otra por el señor José Vázquez Moreno ya que representa la mayoría de los habitantes.*
- *Religioso, ninguno.*
- *social (vecinal), CFE, ya que se estaban cobrando mas de las lámparas que abarca el municipio.*

13. ¿Qué acciones de colaboración identifica entre este y otros municipios?

En seguridad, cuando llega haber un reporte grande todos los municipios vecinos estamos en comunicación y así atender las necesidades de la sociedad.

Y en cada accidente es el mismo proceso, pedir ayuda o nosotros apoyar a los municipios, ya que solo contamos con una ambulancia y un camión de bomberos, al igual que los municipios vecinos.

Instituciones trascendentes

14. Enuncie y describa las instituciones más trascendentes de tipo:

- *religioso, parroquia, los testigos de jehová y grupos que se involucran.*
- *filantrópico*
- *civil, nuevo amanecer, y el grupo mexiquenses distinguidos, ligas de futbol y sociedades agrícolas.*

Semblanza política de la población

15. ¿Las elecciones municipales se determinan principalmente por el partido político o por la personalidad de los candidatos (presidente municipal, síndicos y regidores)? ¿O existe algún otro elemento determinante?

Acuerdos entre partidos políticos y a su gobernante según sus necesidades de la gente.

16. ¿Cuáles son las razones que justifican la alternancia o permanencia de los partidos políticos en el gobierno municipal?

Las legales por el registro para que se mantenga un partido político.

17. ¿Considera que la llegada de nuevos habitantes influye en la elección de los gobernantes? ¿Por qué?

Si, por que son más votos, llegan después de 6 meses ya pertenecen al municipio y puedan sacar la credencial de elector para poder votar.

Economía

18. ¿Cuál es el sector económico más productivo en su municipio?

Comercio, aguacate y comercio textil.

19. Mencione y describa el tipo de apoyos que se le han otorgado al sector:

- *Agropecuario, atreves de la oficina de desarrollo económico, semillas, invernaderos, los abonos según contra las heladas).*
- *Industrial, becas para hijos de trabajadores de bajos recursos.*
- *De servicios y comercio, internet gratuito en la biblioteca municipal.*

20. Mencione y describa los programas o mecanismos de fomento al empleo implementados en su municipio.

Ayudar a las personas de bajos recursos y a las personas de la tercera edad en medicamentos o tratamientos.

Para el empleo se hacen todas las facilidades posibles para que las diferentes empresas apoyen a los habitantes del municipio, mandando su currículum y nosotros ofertarlos en estas empresas.



UNIVERSIDAD AUTÓNOMA DEL ESTADO DE MÉXICO
CENTRO UNIVERSITARIO UAEM TEXCOCO

CÉDULA DE ENTREVISTA

Nombre del Informante: Norma Linas Mon.

Perfil: Director de desarrollo sustentable.

Fecha: 20 de Noviembre de 2012.

Nombre del Entrevistador: Norma Angélica Mendoza García.

Observaciones: No contesto algunas preguntas porque las desconocía.

Historia

1. ¿Qué sucesos relevantes han definido la historia del municipio?

Su fundación del 8 de octubre de 1869.

2. ¿Qué tradiciones y festividades, diferentes a la fiesta patronal, caracterizan a su municipio?

La expo feria del chicharrón.

Organización municipal

3. ¿Cuáles han sido las principales virtudes administrativas de su gobierno?

Impulso de la cultura.

4. ¿Cuáles han sido los principales defectos administrativas de su gobierno?

Que algunos no sirven al municipio se sirven del municipio.

5. ¿Qué personas del gobierno municipal y representantes vecinales han jugado un papel relevante para el desarrollo del municipio en el periodo comprendido 2000-2012?

El presidente.

6. Desde su perspectiva ¿existe coordinación (por ejemplo colaboración, complementariedad en las acciones gubernamentales, así como la generación de acuerdos) entre los Órganos Oficiales de Colaboración (por ejemplo los Consejos de Colaboración, Junta de mejoras; COPACI) con las autoridades del ayuntamiento? Platíquenos algunas experiencias.

Un grupo de personas llamado consejo de desarrollo rural sustentable, en cual se tratan asuntos relacionados con los problemas de este municipio.

7. Platíquenos algunas experiencias de colaboración para la atención de las demandas sociales entre el gobierno municipal y:

- *autoridades ejidales.*

Dinámica política

8. ¿Cómo describe las relaciones del gobierno municipal con la sociedad?

Buena

9. ¿Cómo describe las relaciones de la sociedad con el resto de los poderes públicos (gobierno del estado, legislatura, poder judicial, etc.)?

Buena

10. Cuéntenos los principales conflictos internos que se han suscitado a lo largo de la historia de su municipio en los ámbitos:

- *agrario*

11. ¿Qué conflictos con otros municipios ha tenido su municipio?

Ninguno.

12. Cuéntenos las principales acciones de colaboración (eventos¹) que han existido a lo largo de la historia al interior de su municipio en los ámbitos: agrario

13. ¿Qué acciones de colaboración identifica entre este y otros municipios?
Cuando algún municipio tiene inundaciones.

Instituciones trascendentes

14. Enuncie y describa las instituciones más trascendentes de tipo:
Desconoce las instituciones.

Semblanza política de la población

15. ¿Las elecciones municipales se determinan principalmente por el partido político o por la personalidad de los candidatos (presidente municipal, síndicos y regidores)? ¿O existe algún otro elemento determinante? *Por candidato.*

16. ¿Cuáles son las razones que justifican la alternancia o permanencia de los partidos políticos en el gobierno municipal? *El ayudar a la ciudadanía.*

17. ¿Considera que la llegada de nuevos habitantes influye en la elección de los gobernantes? ¿Por qué? *Si, por que a veces son más los habitantes que llegan en diferentes lugares.*

Economía

18. ¿Cuál es el sector económico más productivo en su municipio? *La venta de chicharrón.*

19. Mencione y describa el tipo de apoyos que se le han otorgado al sector:
Agropecuario

20. Mencione y describa los programas o mecanismos de fomento al empleo implementados en su municipio: *Bolsas de trabajo para tiendas comerciales o fabricas.*



UNIVERSIDAD AUTÓNOMA DEL ESTADO DE MÉXICO
CENTRO UNIVERSITARIO UAEM TEXCOCO

CÉDULA DE ENTREVISTA

Nombre del Informante: Verónica González Moreno.

Perfil: 9º regidor

Fecha: 20 de Noviembre

Nombre del Entrevistador: Norma Angélica Mendoza García.

Observaciones: se encontró en la mejor disposición para la entrevista.

Historia

1. ¿Qué sucesos relevantes han definido la historia del municipio?

Los sucesos que han definido la historia son el problema del llano, las elecciones municipales de cada trienio.

2. ¿Qué tradiciones y festividades, diferentes a la fiesta patronal, caracterizan a su municipio?

Hay un calendario religioso que como tal se conmemoran las 2 fiestas patronales que son conocidos, pero en febrero la candelaria, la semana santa por la representación de la pasión de cristo, en abril; la ofrenda e muertos, con una exposición de mercado con todo lo que se coloca para los fieles difuntos y resalta la elaboración de calaveras de chocolate, azúcar, muñequitas y figuritas e alfeñiqué; la navidad con el tradicional de las posadas y la celebración de la noche buena con una procesión.

Organización municipal

3. ¿Cuáles han sido las principales virtudes administrativas de su gobierno?

En querer ayudar a toda la comunidad y tener como plan la conjugación de gobierno y población.

Se logro bajar la deuda pública del municipio y se realizo un apoyo mayor, para las escuelas publicas.

4. ¿Cuáles han sido los principales defectos administrativas de su gobierno?

- *La falta de planeación de los recursos en los años e calendario.*
- *Falta de conocimiento de algunos programas sociales y que benefician a la ciudadanía.*
- *Falta de comunicación con la ciudadanía para hacerla participar en programas e descuentos para sus pagos.*
- *Las obras que se realizaron no satisfacen las necesidades de la población.*

5. ¿Qué personas del gobierno municipal y representantes vecinales han jugado un papel relevante para el desarrollo del municipio en el periodo comprendido 2000-2012?

2000-2003; el presidente, Ricardo Ramos Arzate, obra que se realizaron como el Bouleword, alumbrado público y rehabilitación del rastro municipal.

6. Desde su perspectiva ¿existe coordinación (por ejemplo colaboración, complementariedad en las acciones gubernamentales, así como la generación de acuerdos) entre los Órganos Oficiales de Colaboración (por ejemplo los Consejos de Colaboración, Junta de mejoras; COPACI) con las autoridades del ayuntamiento? Platíquenos algunas experiencias.

Algunas veces si, como la donación el predio para una clínica pero al cambiar e mesa directiva la sociedad ejidal, ahora ya no, con los vecinos de la calle Adolfo Estrada Montiel ya que se logro electrificar, esa calle con el apoyo del comisariado ejidal, del ayuntamiento y de los vecinos.

7. Platíquenos algunas experiencias de colaboración para la atención de las demandas sociales entre el gobierno municipal y:

- *autoridades auxiliares (Delegados, Subdelegados, Jefes de manzana, Jefes de Sector).*

Elegidos, se llegaron a buenos acuerdos con la delegada de la Mazachulco; ya que se consensó para la licencia de una gasolinera y pidieron un terreno mismo que se dejó en proyecto, se logró que el delegado de la col. San Isidro se comunicara con la ciudadanía sobre todo con el problema del agua; ya que se requirió un buen pozo para la colonia.

- *autoridades ejidales: Es histórica la cantidad de \$ 50, 000, para electrificar la calle Adolfo Estrada Montiel por el ejido.*

Dinámica política

8. ¿Cómo describe las relaciones del gobierno municipal con la sociedad?

En un inicio; no se logró un buen canal para tener informada a la población sobre los acuerdos o programas e apoyo a la ciudadanía; o logros ejercidos.

9. ¿Cómo describe las relaciones de la sociedad con el resto de los poderes públicos (gobierno del estado, legislatura, poder judicial, etc.)?

Los representantes de la legislatura, diputados local y federal, si están al tanto de lo que acontece en el municipio; y en el aspecto estatal contamos con 12 personajes, que mantienen estrecha relación con la población.

10. Cuéntenos los principales conflictos internos que se han suscitado a lo largo de la historia de su municipio en los ámbitos:

- *electoral: aun no ha logrado ponerse de acuerdo, por eso el PRI ha ganado, en la pasada contienda, cada partido se fue solo e hizo que volviera a ganar el PRI, las triquiñuelas que siempre han hecho como la compra de votos, repartición de tarjetas soriana, despensas etc. La llamada guerra que era*

en contra de un candidato levantando falsos y ensuciarse la imagen de alguien lo cual se vio mas en esta elección, en contra del candidato que mejor postura tenia para gobernar al municipio quedo en segundo lugar.

- *Agrario: aun no se ha llegado a un buen acuerdo para la repartición del llamado llano, pero que a mi parecer debe seguir como reserva ecológica.*
- *Religioso: la relación entre la iglesia y la gente siempre ha sido mas de cerca, que con el gobernador municipal; la imagen de los fiscales es de resaltar por que no todos han dejado un buen ejemplo, pero la mayoría de ellos han dejado un legado llámese obra, o acción a favor del templo; es difícil que una sola persona logre que la mayoría la acepte en este caso el sacerdote, no a toda la gente le simpatiza mas sin en cambio se le guarda un respeto, solo una vez se corrió un sacerdote haya por los años 80.*
- *social (vecinal): son por términos e herencia, riñas o acciones pasadas que influyen.*

11. ¿Qué conflictos con otros municipios ha tenido su municipio?

Solo en 1913 – 1915, con Chapultepec por el predio el llano.

12. Cuéntenos las principales acciones de colaboración (eventos¹) que han existido a lo largo de la historia al interior de su municipio en los ámbitos:

- *electoral: candidatos comunes PAN y Convergencia, PT y PRD, PRI con PVEM y Nueva Alianza.*
- *Agrario: problema el llano.*

13. ¿Qué acciones de colaboración identifica entre este y otros municipios?

Seguridad ya que se apoya con todo a otros municipios llamándose ambulancias camión de bomberos y así ellos también nos ayudan con todo lo que se puede.

Limites territoriales hasta el momento no se han tenido problemas con ningún municipio.

Instituciones trascendentes

14. Enuncie y describa las instituciones más trascendentes de tipo:

- *Religioso: escuela de catequesis.*
- *civil, grupo azteca.*

Semblanza política de la población

15. ¿Las elecciones municipales se determinan principalmente por el partido político o por la personalidad de los candidatos (presidente municipal, síndicos y regidores)? ¿O existe algún otro elemento determinante?

Por los candidatos, pero influyen las estrategias para cada municipio con la de sus votos.

16. ¿Cuáles son las razones que justifican la alternancia o permanencia de los partidos políticos en el gobierno municipal?

Las obras o trato con la gente.

17. ¿Considera que la llegada de nuevos habitantes influye en la elección de los gobernantes? ¿Por qué?

Si, ya que traen una participación con algún partido y aumenta el numero el patrón.

Economía

18. ¿Cuál es el sector económico más productivo en su municipio?

Él del comercio, principalmente la compra y venta del chicarrón.

19. Mencione y describa el tipo de apoyos que se le han otorgado al sector:

- *Agropecuario: con incentivos para la semilla, herbero.*
- *De servicios y comercio: expo ofertas realizada en 2010 y 2011.*

20. Mencione y describa los programas o mecanismos de fomento al empleo implementados en su municipio.

Bolsas de trabajo con las diferentes empresas cercanas, al municipio.

CONCLUSIONES

El municipio es uno de los mas pequeños del Estado de México, por su extensión territorial y por el numero de sus habitantes, sin lugar a duda es un municipio en el que sus habitantes se muestran amables y atentos.

Por otro lado uno de los puntos más importante a resaltar de este municipio, es el comercio como principal actividad económica, de hecho se considera como una población económicamente activa, ya que se dedican a la compra y venta de chicharrón e incluso existe una Expo Feria de este producto en donde se exponen diferentes platillos y un sinfín de actividades, la mayoría culturales. Esta expo se inicio en el año 2009 y sólo tiene una duración de dos días siendo estos el 26 y 27 de febrero, el municipio también cuenta con diferentes sectores económicos, como la industria textil (artesanías) y las aguacateras.

Sin embargo en su aspecto religioso, la religión que predomina en el municipio es la católica, si hay algo que hace diferente a Mexicaltzingo es esta institución trascendente ya que la festividad que más une al pueblo es la del santo patrón Dulce Corazón de Jesús, esta festividad se lleva acabo el 2 de enero y la última semana del mes de febrero se organiza por medio de fiscalías en las que se encargan de realizar esta magnifica fiesta.

Otros de los aspectos predominantes en Mexicaltzingo es el aspecto cultural, ya que en las fechas conmemorativas, realizan un sinfín de actividades, en las que la ciudadanía participa desde el niño mas pequeño hasta señores de la tercera edad, otras de las actividades y que no hay que dejar de mencionar las obras de teatro que realiza la casa de cultura cada mes.

La participación ciudadana es muy importante para el municipio, ya que no solo se hace presente a nivel económico y cultural, también en lo político, puesto que en su calidad de ciudadanos tienen el deber de depositar su voto para la

elección de un representante político, en campañas electorales, en partidos políticos, en organizaciones civiles, etc, todo con un fin común, que siempre se vea beneficiado el municipio.

Pero como en todos los municipios también existen conflictos, de tipo electoral y agrario por citar un ejemplo, en ocasiones por la competencia política ya que separa a la ciudadanía por partidos políticos que cuentan con ideologías diferentes. En el aspecto agrario, la comunidad exige la solución del llamado "llano", ya que por cuestiones territoriales aún no se resuelve determinadamente este problema.

Por último, la relación de sociedad y gobierno, se hace presente, en cuanto a la seguridad del municipio, en los servicios públicos y en la toma de decisiones, es importante recalcar que la relación con los municipios vecinos (Calimaya, Metepec y Chapultepec) siempre se ha visto un fuerte apoyo en todos los sentidos.

GLOSARIO DE TERMINOS

APM: Alianza Por México.

BMPMG: Bando Municipal de Policía y Buen Gobierno.

CAEM: Comisión del Agua del Estado de México.

CDHCU: Cámara de Diputados del H. Congreso de la Unión.

CFE: Comisión Federal de Electricidad.

CFEMM: Código Federal del Estado de México y Municipios.

COPLADE: Comité de Planeación de Desarrollo Estatal.

COPLADEMUN: Comité de Planeación de Desarrollo Municipal.

CPELSM: Constitución Política, Estado Libre y Soberano de México.

CPEUM: Constitución Política de los Estados Unidos Mexicanos.

CV: Convergencia.

D.F: Distrito Federal.

DGP: Dirección General de Planeación.

DIF: Desarrollo Integral de la Familia.

GEM: Gobierno del Estado de México.

GPS: Gestión Para Resultados.

IEE: Índice de Especificación Económica.

IEEM: Instituto Electoral del Estado de México.

IGECM: Instituto de Información e Investigación Geográfica, Estadística y Catastral del Estado de México.

IIGEC: Instituto de Información Geográfica, Estadística y Catastral.

INEGI: Instituto Nacional de Estadística, Geografía e Información.

ISSEMyM: Instituto de Seguridad Social del Estado de México y Municipios.

LDRS: Ley de Desarrollo Rural Sustentable.

LIMEM: Ley de Ingresos de los Municipios del Estado de México.

LOEDEM: Ley Orgánica del Estado de México.

LOEDOMEX: Ley Orgánica el Estado de México.

MIEPI: Movimiento de Iglesia Evangélica Pentecostés Independiente.

OSFEM: Órgano Superior de Fiscalización del Estado de México.

PAN: Partido Acción Nacional.
PEA: Porcentaje de Población Económica Activa.
PEI: Porcentaje de Población Económica Inactiva.
PIB: Producto Interno Bruto.
POAS: Porcentaje de la población Ocupada Asalariada.
PRI: Partido Revolucionario Institucional.
PT: Partido del Trabajo.
TBM: Tasa Bruta de Mortalidad.
TCMA: Tasa de Crecimiento Media Anual.
TDA: Tasa de Desempleo Abierto.
TDE: Tasa de Dependencia Económica.
TNPE: Tasa Neta de Participación Económica.

BIBLIOGRAFÍA

Albores Zarate, Beatriz (1995), *Toles y Sirenas: el impacto ecológico y cultural de la industrialización en el Alto Lerma, Toluca*, El Colegio Mexiquense, A.C. / Gobierno del Estado de México.

Duverger, Maurice. (1994), *Los partidos políticos*. FCE., Ed. 1ª, 1957, reimpresión 14ª, México.

Enciclopedia de Municipios de México. Instituto Nacional para el Federalismo y el Desarrollo Municipal, Gobierno del Estado de México. Estado de México, 2005.

García Payon, José (1974), *La zona arqueológica Tecaxic- Calixtlahuaca y los matlatzincas*, México, edición facsimilar de la de 1936 preparada por Mario Colín, Biblioteca Enciclopédica del Estado de México.

González, Carlos. H. (1973), *Monografía municipal de Mexicaltzingo, Toluca*, Gobierno del Estado de México, Dirección de Prensa y Relaciones Publicas.

Loera Chávez, Margarita (1990), *Monografía de Calimaya*, ayuntamiento de Calimaya, Toluca.

Menegus Bornemann, Margarita (1991), *Del señor indígena a la republica de indios*. El caso de Toluca, 1500-1600, Consejo Nacional para la Cultura y las Artes, México.

Palacios, Balbuena J.G (1998). *Monografía Municipal de Mexicaltzingo*, Instituto Mexiquense de Cultura, Toluca.

Róbelo, Cecilio A. et al (1966), *Nombres geográficos indígenas del Estado de México*, texto revisado por Ángel María Garibay K., Biblioteca enciclopédica del Estado de México.

Santín, L. (2002a), "*Las intermunicipalidades: práctica de cooperación entre municipios para el fortalecimiento institucional, el desarrollo social y un ordenamiento racional del territorio*", en Sedesol, Perfil y perspectivas de los municipios mexicanos para la construcción de una política social de Estado, México, Indesol-Sedesol, s/f.

Stonner, Freeman J. (1994). *Administración Pública*. Universidad de la Habana 6. Edición, Cuba.

Torre Villar, E. (1995), *las congregaciones de los pueblos indios*. Fase terminal: aprobaciones y rectificaciones, UNAM (Universidad Nacional Autónoma de México), México.

Documentos electrónicos

Diccionario de Google (2012), definición de egreso, en www.definicion.org/egreso, consultado el 25 de octubre de 2012.

Gaceta del Gobierno (2009), Manual de Programación y Presupuestación Municipal, en www.edomex.gob.mx/legistelfon/doc/pdf/gct/2009/oct023.PDF, consultado el 31 de Octubre de 2012.

Gobierno del Estado de México (2011). Bando Municipal Policía y Buen Gobierno (BMPBG), s/f, en www.edomex.gob.mx/legistelfon/doc/pdf/bdo/bdo058.pdf. Consultado el 02 de octubre de 2012.

Gobierno del Estado de México (2012), Cronología de Presidentes Municipales, en www.gobierno.delestadodemexico.com.mx. Consultado el 08 de octubre de 2012.

Gobierno del estado de México (2012), Organización Histórica y Actual, s/f, en www.soymexiquense.com/edomex/mexicaltzingo/93-mexicaltzingo consultado el 25 de septiembre de 2012.

Instituto Electoral del Estado de México (IEEM) (2012), Elecciones Locales, 2009, en www.ieem.org.mx/com2009/INTEGRAAYUNTAMIENTO2009.pdf consultado el 5 de octubre de 2012.

Municipio de Mexicaltzingo (2009). Plan de Desarrollo Municipal, en www.mexicaltzingo.org/...plan-de-desarrollo-mexicaltzingo.org/... Consultado el 29 de julio de 2012.

Municipio de Mexicaltzingo (2012), Uso del suelo, tipos de suelo, www.estadodemexico.com.mx/portal/mexicaltzingo/index.php?com_mode=flat&com_order=1&id=4 Consultado el 01 de julio de 2012.

Poder legislativo del estado de México (2012), cuenta publica de Mexicaltzingo, ingresos y egresos por dependencia y función, deuda registrada, www.osfem.gob.mx/ consultado el 25 de octubre de 2012.

Rodríguez Oreggia, Eduardo (2006), Asociaciones intermunicipales, en www.gestionypoliticapublica.cide.edu/num_anteriores/Vol.XV.No.II.2dosem/Eduardo_Rodriguez.pdf, consultado el 30 de noviembre de 2012.

Secretaria de Desarrollo Social (2012), microrregiones, en www.microrregiones.gob.mx/zap/datGenerales.aspx?entra=pdzp&ent=15&mun=055, consultado el 27 de diciembre 2012.

Secretaria de finanzas del gobierno del Estado de México, población ocupada del sector económico 2000 del municipio de Mexicaltzingo, <http://portal2.edomex.gob.mx/sfinanzas/inicio/index.htm?ssSourceNodeId=582&ssSourceSiteId=sfinanzas> Consultado el 20 de julio de 2012.

Secretaria de Finanzas del gobierno del Estado de México, uso del suelo, 2010, www.estadodemexico.com.mx/portal/mexicaltzingo/index.php?com_mode=flat&com_order=1&id=4 Consultado el 23 de julio de 2012.

Secretaria del medio ambiente (2010), ubicación del municipio de Mexicaltzingo, www.edomexico.gob.mx/medioambiente/mapa/htm/consulta.asp?municipio=Mexicaltzingo. Consultado el 6 de agosto de 2012.

Zoto Martínez, Daniel (1999), significado de los municipios del Estado de México <http://es.scribd.com/doc/5404188/Nombre-y-significado-de-los-municipios-del-Estado-de-Mexico>. Consultado el 20 de junio de 2012.

Archivos oficiales consultados

CDHCU, Cámara de Diputados del H. Congreso de la Unión, 2012, *Constitución Política de los Estados Unidos Mexicanos* CPEUM, México.

CEEM, Código Electoral del Estado de México, 2012, *Instituto Electoral del Estado de México*, Toluca, México.

CFEMyM, Código Financiero del Estado de México y Municipios, 2010, *LIII Legislatura del Estado*, Toluca de Lerdo.

CDHCU, Cámara de Diputados del H. Congreso de la Unión, 2012, *Ley de Desarrollo Rural Sustentable LDRS*, México.

CPELSM, Constitución Política Estado Libre y Soberano de México, 1992, *LII Legislatura Del Estado*.

DGP, Dirección General de Planeación, 1997, *Indicadores básicos para la planeación regional*, Gobierno del Estado de México, Secretaria de Finanzas y Planeación, Subsecretaria de Planeación y Presupuesto, Toluca.

IGCEM, Instituto de Información e Investigación Geográfica, Estadística y Catastral del Estado de México, 2003, *Dirección de Estadística, Sistema de Cuentas Nacionales de México*, Producto Interno Bruto por Entidad Federativa 2005-2009, Toluca.

IIGEC, Instituto de Información Geográfica, Estadística y Catastral, 1993, *II vols, Atlas general del Estado de México*, Gobierno del Estado de México, Secretaria de Finanzas y Planeación, Toluca.

INEGI, Instituto Nacional de Estadística, Geografía e Información, 2011, *Censo de Población y Vivienda 2010*, panorama de sociodemográfico del estado de México.

INEGI, Instituto Nacional de estadística, Geografía e Información, 2011, *XI Censo General de Población y Vivienda 1990 y II Censo de Población y Vivienda 2005*, Perspectiva estadística México.

INEGI, Instituto Nacional de estadística, Geografía e Información, 2000, *XI, XII. Censo General de Población y Vivienda*, Anuario Estadístico, Estado de México.

H. Ayuntamiento de Mexicaltzingo, 2012: *Bando Municipal de Policía y Buen Gobierno de Mexicaltzingo 2012- 1012*. H. Ayuntamiento de Mexicaltzingo. Estado de México.

H. Ayuntamiento de Mexicaltzingo, 2009: *Plan de Desarrollo Municipal de Mexicaltzingo, 2009-2012*. H. Ayuntamiento de Mexicaltzingo. Estado de México.

H. Ayuntamiento de Mexicaltzingo, 2010: *Informe de labores*. H. Ayuntamiento de Mexicaltzingo, 2009- 2012. S/f. H. Ayuntamiento de Mexicaltzingo. Estado de México.

H. Ayuntamiento de Mexicaltzingo, 2011: *Informe de labores*. H. Ayuntamiento de Mexicaltzingo, 2009-2012.s/f. H. Ayuntamiento de Mexicaltzingo. Estado de México.

LIMEM, Ley de Ingresos de los Municipios del Estado de México, 2010, *LIII Legislatura del Estado*, Toluca de Lerdo.

LOEDOEM, Ley Orgánica Municipal del Estado de México, 2012, *LIII Legislatura del Estado*, Toluca de lerdo.

OSFEM, Órgano Superior de Fiscalización del Estado de México, 2010, *Poder Legislativo del Estado de México*.

Reglamento Interior del Honorable Ayuntamiento de Mexicaltzingo, 2009, año *IV*, núm., *4*. Estado de México, en *Gaceta Mexicaltzinguense*. Órgano informativo oficial del H. Ayuntamiento de Mexicaltzingo, México, villa de San Mateo Mexicaltzingo, México.

ENTREVISTAS

- Alejandro Becerril Albarrán, Tesorero Municipal, San Mateo Mexicaltzingo 2012.
- Arlette Yessenia Villafan Álvarez, Abogada de Cargo y Juez Conciliador, San Mateo Mexicaltzingo 2012.

- Edgar Hernández Montoya, Segundo Regidor, San Mateo Mexicaltzingo 2012.
- Manuel Carrillo Vallejo, Director de Servicios Públicos, San Mateo Mexicaltzingo 2012.
- Marco Antonio Díaz Torres, Secretario Particular del Presidente Municipal, San Mateo Mexicaltzingo 2012.
- Norma Linas Mon, Director de Desarrollo Sustentable, San Mateo Mexicaltzingo 2012.
- Verónica González Moreno, Noveno Regidor, San Mateo Mexicaltzingo 2012.