

V Simposio Ibérico

Agroecología y Municipalismo y Desarrollo Rural:
Del municipio al biodistrito

ECOTURISMO Y TRASHUMANCIA: UNA OPCIÓN PARA LA CONSERVACIÓN DEL PAISAJE Y EL DESARROLLO RURAL

Xavi Amat Montesinos

Dto. Geografía Humana
Universidad de Alicante

¿Los primeros Espacios Protegidos?

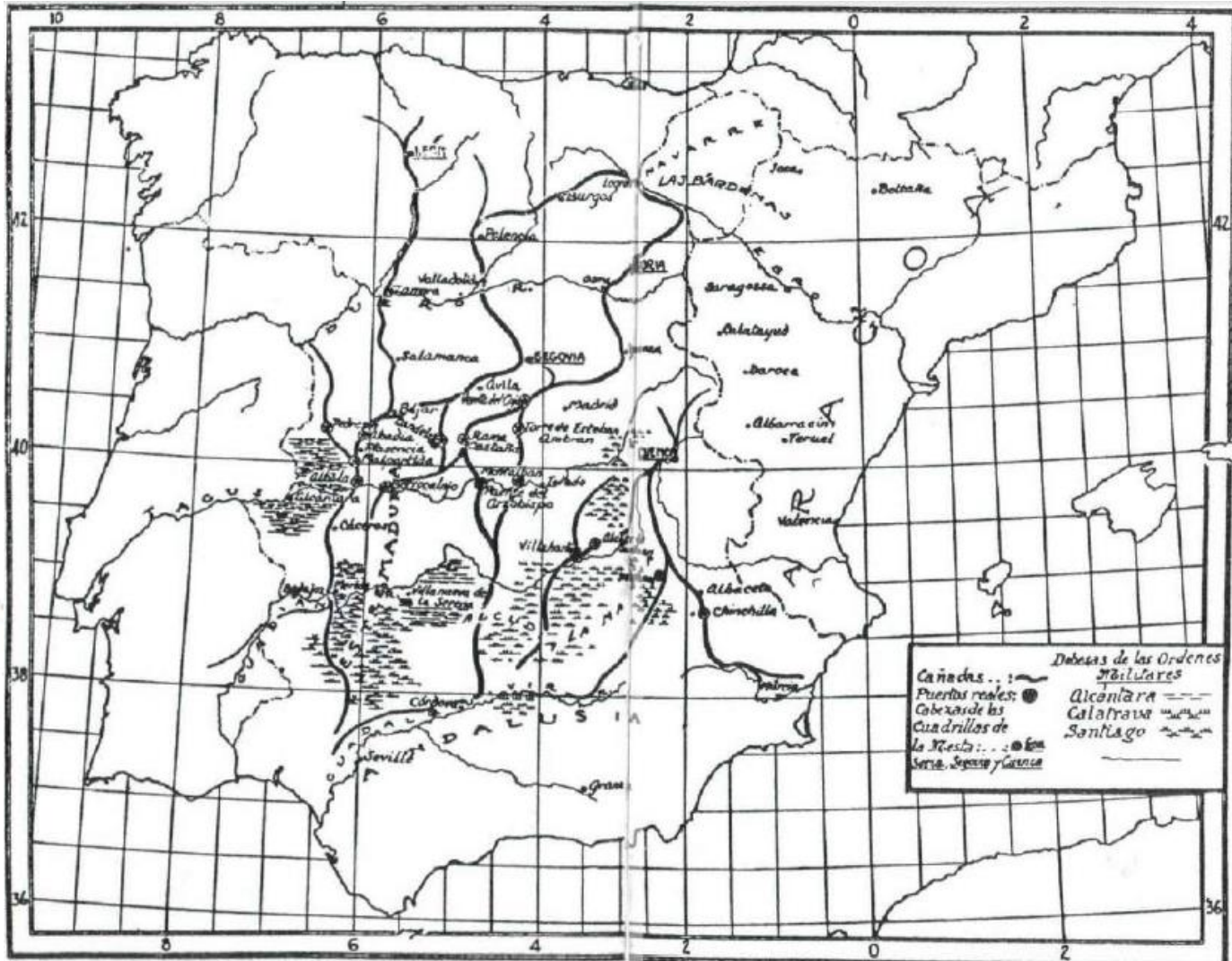

Fuente: Julius Klein

¿Los primeros *Espacios Protegidos*?

654: Leyes visigodas (libertad de movimiento de los pastores)

1235: Fuero de Pastura Universal (Aragón)

1273: Concejo de la Mesta (Castilla). Disuelto el 31/1/1836

1892-1974: Diversos decretos, leyes y reglamentos

1995: Ley de Vías Pecuarias vigente



Dos mil ovejas, acompañadas de pastores y perros, atravesarán la Puerta de Alcalá

La motorola llega a la trashumancia

Madrid, A. del P.

Muchas son las horas que los pastores se ven obligados a pasar en las montañas, alejados a cientos de kilómetros de sus familias durante meses.

La soledad que acompaña al pastor trashumante sólo se ve interrumpida por el encuentro casual con algún campesino. Tradicionalmente, las montañas han sido su hogar y los refugios se han convertido en techo accidental para guarecerse de las inclemencias de la meseta castellana.

Pero, a partir de ahora, los pastores podrán comunicarse con sus familias desde la montaña. La técnica también llega a la trashumancia y, en este caso, lo hace de manos de la telefonía móvil.

Por ello, el Fondo Patrimonio Natural Europeo firmó ayer un protocolo de acuerdo con Motorola por el que esta entidad proporcionará varios terminales móviles, de forma que los pastores tendrán un teléfono alimentado por placa solar.

Precisamente, durante el domingo, los pastores que acompañarán a las dos mil

Trashumancias 1993-2016

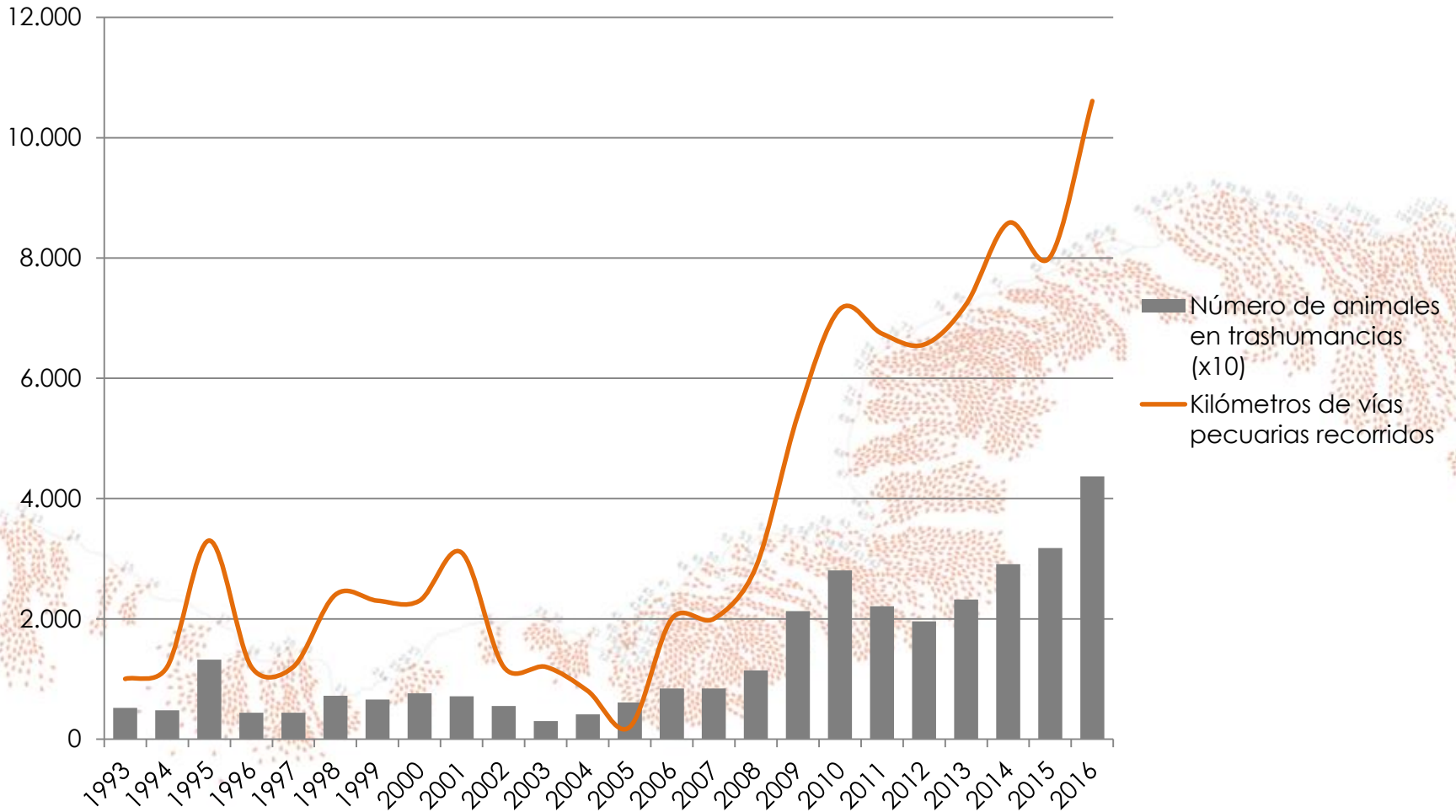

Fuente: **Trashumancia y Naturaleza**
Elaboración propia

Trashumancias 2017



Fuente: Trashumancia y Naturaleza
Elaboración propia



Foto: **Xavi Amat**

Turismo de trashumancia («Ovinoturismo» / Turismo de pastoreo)

Aquel que tiene como principales motivaciones la realización de actividades recreativas y de esparcimiento asociadas a la interpretación y/o conocimiento de los elementos conformantes de los espacios de la trashumancia:

- Mundo rural
- Infraestructuras pecuarias
- Riqueza etnológica
- Dimensión ecológica



III. OTRAS DISPOSICIONES**MINISTERIO DE EDUCACIÓN, CULTURA Y DEPORTE**

4009 *Real Decreto 385/2017, de 8 de abril, por el que se declara la Trashumancia como Manifestación Representativa del Patrimonio Cultural Inmaterial.*

Artículo 2. Descripción.

La trashumancia en España constituye en la actualidad un patrimonio vivo. Además de haber contribuido a conformar la identidad cultural de muchos territorios de España, la actividad trashumante ha originado un rico patrimonio cultural y etnográfico, reflejado en fiestas y tradiciones, en la toponimia, en la gastronomía y en toda la arquitectura relacionada con esta actividad. También las manifestaciones de la tradición oral, la artesanía y las técnicas de pastoreo tradicional, así como la ordenación de los pastos en el marco del derecho consuetudinario son elementos de la cultura trashumante que esta actividad ayudó a transmitir a su paso por los diferentes y distantes territorios peninsulares.

Objetivos

1) Reconocer la huella física de la trashumancia

- ¿Sistema paisajístico como recurso turístico?

2) Explorar la trashumancia turística

- Recursos naturales y culturales
- Tendencias motivacionales

3) Ecoturismo y trasterminancia en clave biorregional

- Reflexiones y (deseables) acciones





Foto: **Pedro J. Cruz Sánchez**



Fuente: **CNIG**
Elaboración propia



Foto: Xavi Amat



Foto: Xavi Amat

Principales vías pecuarias



Fuente: **BDN**
Elaboración propia

Principales vías pecuarias



Fuente: **BDN**
Elaboración propia

Trashumancias 2017



Fuente: **Trashumancia y Naturaleza**
Elaboración propia

Conectividad Red Natura 2000



Fuente: **Trashumancia y Naturaleza / BDN**
Elaboración propia



Foto: MAPA/ICONA



Foto: Lunweg Ed.

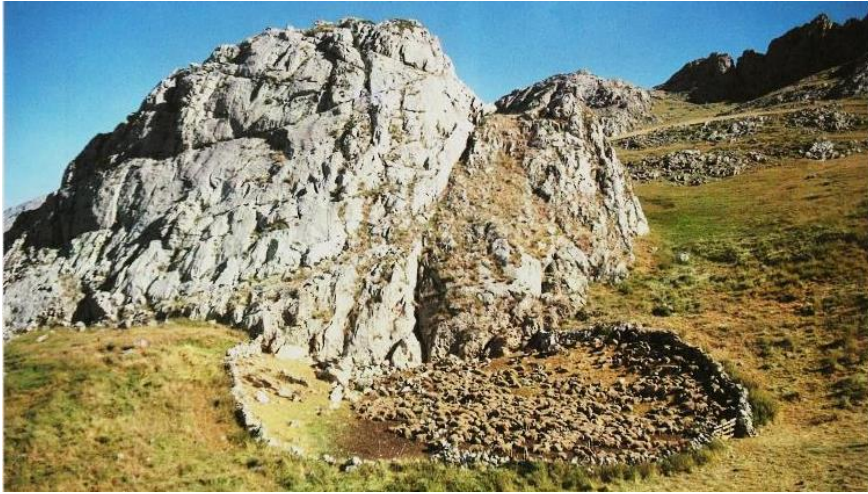

Foto: Trashumancia y Naturaleza



Foto: Gredos Daniel

Trashumancia turística: ámbitos motivacionales

1) Cultural

- Acercamiento al carácter histórico y patrimonial de la trashumancia

2) Experiencial y de aventura

- La trashumancia como escenario para la exploración y actividad

3) Vivencial

- Acercamiento íntimo a la cultura pastoril

Tipos de trashumancia turística

1) Pasiva

- Alojarse en explotación ganadera
- Recorrer vías pecuaras

2) Indirecta

- Gastronomía y productos locales
- Visita a museos y centros de interpretación

3) Directa con demostración

- Visitas a queserías con explicación
- Asistir a jornada de esquila

4) Directa con experiencia

- Acompañar al rebaño una o varias jornadas

Basado en: **Monllor i Rico, Neus, y Soy i Massoni, Emma (2015):**
El pasturisme: Un producte turístic nou per a les comarques gironines?



Fotos: Xavi Amat

LA FIESTA DE LA TRASHUMANCIA DE MEDINA DEL CAMPO

Domingo 17 de febrero de 2013

Programa de actividades

13 h. Museo de las Fiestas
Mesa Redonda "Trashumancia y comercio de la lana en Medina del Campo"
Medina Domingo Nieto, colaborador de la Cadena SER.
Participan:
- Luis C. Díaz, Concejal de Mercados del Ayuntamiento de la Villa.
- Jesús Garzón Hoyt, Presidente de la Asociación Trashumancia y Naturistas (ATN España).
- Javier Sánchez García, Coordinador de Rutas de la Lana.

13.30 h. Av. del V Centenario
Marcha de las ovejas
Acompañadas por el pastor Julián Pastor, por el grupo folclórico "Las Danzas de la Maragatería" (Astorga) y por la Asociación Cultural "La Rigana" (Riquelme)-Reinada.
Recorrido: Segregado de Arzobispo, Av. Lope de Vega, Ruelas Camerarias, Padilla, Plaza Mayor, Garmazo, Av. Portugal, hasta el Mercado Nacional de Ganados.

14 h. Ruelas Camerarias
Inauguración de la Exposición Fotográfica sobre la Trashumancia en España.
Asociación Trashumancia y Naturistas.

14.30 h. Ruelas Camerarias
Comida trashumante. Caldereta del Pastor.



Foto: viuiafesta.cat



Foto: hoy.es



Foto: MAPAMA



Turistas a caballo conducen el ganado por la ruta gerundense de la trashumancia

FOTOS CEDIDAS POR HIPIC HOTEL

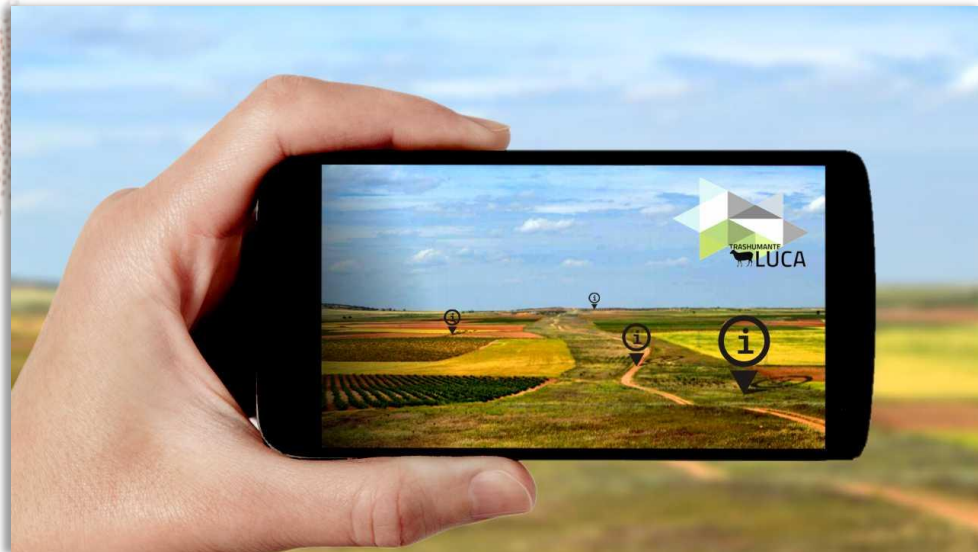
Pastores ocasionales

Una de las mejores formas de conocer la España rural, sus gentes y paisajes, es a través de la trashumancia, ayudando a dirigir el ganado por las rutas migratorias. **por I.S.**



SOMOS
trashumantes



Foto: lechedeoveja.es



Foto: Xavi Amat



Foto: Xavi Amat



Albergue de la Mesta

La trashumancia es el traslado del ganado de una región a otra, en busca de mejores pastos, hacia el sur en invierno y hacia la Serranía en primavera.
Se viene practicando desde los albores de los tiempos, y a partir de 1273, con la fundación del Honrado Concejo de la Mesta, toma entidad propia.
El valor de la trashumancia, no era solo por la carne, sino por la lana, motor económico de las zonas serranas.
La lana que se producía en estas tierras era calificada como excelente.
Esta edificación fue construida para el uso de los pastores trashumantes. Está compuesto de un edificio central circular, donde se da cobijo a los pastores, en el que encontramos los servicios básicos. Otro edificio techado y abierto para albergar al ganado y junto a este último, un par de corrales para guardar a los animales.



FEDER
Fondo Europeo de Desarrollo Regional
"Iniciativa de Empleo Juvenil"
Ministerio de Agricultura, Pesca y Alimentación
Ministerio de Economía y Competitividad
Caja Rural de Aragón
Castella-La Mancha

Fotos: Xavi Amat

Ecoturismo y trashumancia: un binomio posible

- **Intereses cambiantes en mercados segmentados y exigentes:** la trashumancia como sinónimo de experiencia genuina
- **Un producto sostenible:** posibilidad de usos múltiples y compatibles en las cañadas
- **Necesario compromiso con el entorno:** integración y responsabilidad con las economías ganaderas

Ecoturismo y trasterminancia en clave biorregional

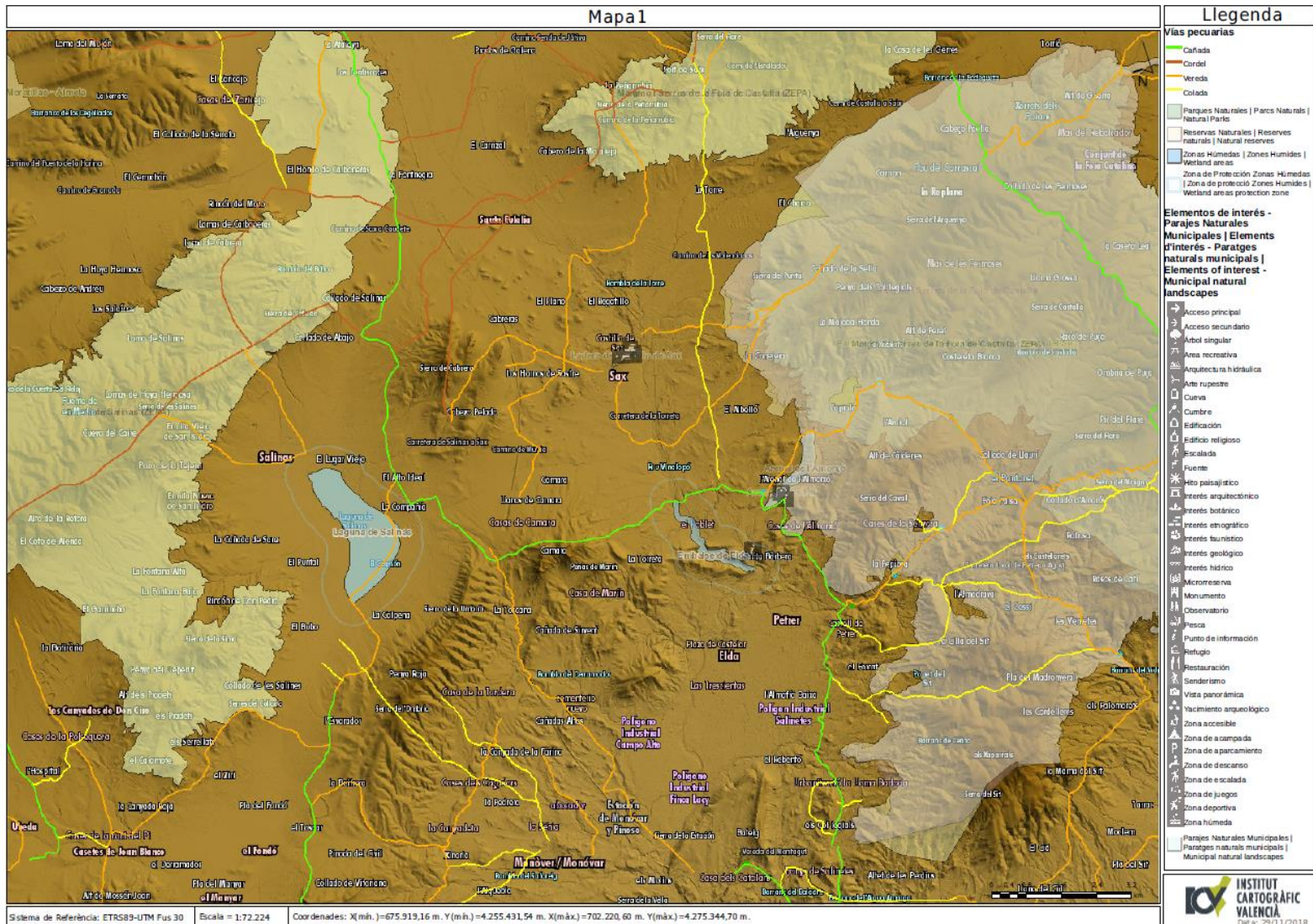

Ecoturismo y trasterminancia en clave biorregional



Foto: **María Payá**

Ecoturismo y trasterminancia en clave biorregional



Foto: Xavi Amat

Ecoturismo y trasterminancia en clave biorregional



Foto: Gerardo Brotons

1) RESTAURAR EL PATRIMONIO CAÑARIEGO

GENERALITAT VALENCIANA INSTITUT CARTOGRÀFIC VALENCIÀ

Ortofoto Relleu Mapa Sense fons

Informació

Inf. General Cadastre(WMS)

Vías pecuarias: Cañada Real de...

Anchura legal (m) en el municipio 2	0.00
Anchura necesaria (m)	75.00
Nombre	Cañada Real de...
Observaciones	Deslin. DOGV 25/07
Longitud clasificada (m) en el municipio 1	5000
Longitud clasificada (m) en el municipio 2	

AÑO 1975

FINCA EL MINON

GENERALITAT VALENCIANA CONSELLERIA DE MEDIO AMBIENTE

POR CIRCULAR DEL 18-5-02, DE CONFORMIDAD CON LO DISPUESTO EN LA LEY 81/1988 Y SU REGLAMENTO DEL 24-12-72, CON EL FIN DE PREVENIR LOS POSIBLES INCENDIOS FORESTALES, SE

PROHIBE EXPRESAMENTE

ENCENDER FUEGO CON CUALQUIER FINALIDAD.
ARROJAR FOSFOROS Y COILLAS ENCENDIDAS.
USAR Y TIRAR CARTUCHOS DE CAZA CON TACOS DE PAPEL.
ESTANCIAS Y ACAMPADAS EN ZONAS NO ACONDICIONADAS.

**PROPIEDAD PRIVADA
PROHIBIDO EL PASO**

Escala aprox.: 1/5.000 Coord. UTM (ETRS89,Fus 30) 689.019,84 m, 4.263.531,22 m © Institut Cartogràfic Valencià Altres...

1) RESTAURAR EL PATRIMONIO CAÑARIEGO



Foto: Xavi Amat

1) RESTAURAR EL PATRIMONIO CAÑARIEGO



Foto: Xavi Amat

1) RESTAURAR EL PATRIMONIO CAÑARIEGO

Universitat d'Alacant
Universidad de Alicante

Jornadas
X Aniversario de la
Señalización de la
Cañada Real UA



Pasado, presente y futuro de las vías pecuarias, la trashumancia y el pastoralismo
Homenaje al poeta-pastor Miguel Hernández

Miércoles 18 y Jueves 19 de OCTUBRE de 2017
de 10:00 a 14:00 y de 16:00 a 21:00 h. en el Salón de Grados "Rector Ramón Martín Mateo", Facultad de Derecho de la Universidad de Alicante.

Jueves 19 de Octubre
12:30 h. **Paseo de rebaño con pastores por la Cañada Real de la Universidad de Alicante**

Organizadores de la Universidad de Alicante:

- Área de Derecho Administrativo - Departamento de Estudios Jurídicos del Estado
- Facultad de Derecho
- Biblioteca de Derecho
- Vicerrectorado de Cultura, Deportes y Lenguas
- Vicerrectorado de Campus y Tecnología

Colaboradores:

- Oficina Comarcal Agraria de l'Alacantí, Conselleria de Agricultura, Medio Ambiente, Cambio Climático y desarrollo rural
- ADAME (Asociación Derecho Ambiental Español)
- CERCLE (Centre d'Estudis "Sequel para Senet")
- CIBIO (Centro Biotecnológico de la Biodiversidad)
- Ayuntamiento de Alcoy
- Ayuntamiento de Agres
- Ayuntamiento de San Vicente del Raspeig
- Diversas agrupaciones e interéses culturales



Fuente: Isabel Ramón

2) RECONCEPTUALIZAR EL PASTOREO



Foto: Xavi Amat

2) RECONCEPTUALIZAR EL PASTOREO



Foto: **Xavi Amat**

3) RECONECTAR PASTOREO Y CIUDAD



Foto: Xavi Amat

4) REESCRIBIR EL RELATO

EL PAÍS SEMANAL



Reportajes Entrevistas Personajes Columnas Psicología y bienestar Tendencias Vídeos

AUDACES >

Salvar las ovejas y su lana

Cristina Galindo 
Redactora de Economía en EL PAÍS



Foto: prensa.com



Jesús Beneito, con una de las ovejas de su rebaño en los alrededores de Agres, un municipio de Alicante. / RAÚL BELINCHÓN

21 NOV 2018 - 11:04 CET



4) REESCRIBIR EL RELATO



4) REESCRIBIR EL RELATO



V Simposio Ibérico

Agroecología y Municipalismo y Desarrollo Rural:
Del municipio al biodistrito

¡GRACIAS POR VUESTRA ATENCIÓN!

xavier.amat@ua.es

Dto. Geografía Humana
Universidad de Alicante