

De 16^{de} eeuw, meer precies in de tweede helft van deze eeuw, wordt vervolgens gekenmerkt door ziekte (de pest; voornamelijk rond het jaar 1580), honger (voornamelijk rond de jaren 1570-1572), en oorlog. Ook gedurende de gehele 17^{de} en aan het begin van de 18^{de} eeuw is er nog sprake van crisis ten gevolge van de verschillende oorlogen (tachtigjarige oorlog, devolutieoorlog, Hollandse oorlog, Spaanse successieoorlog, negenjarige oorlog). Na de Spaanse successieoorlog volgde een vrij lange periode van rust onder Oostenrijks bewind. Deze rustperiode wordt in 1740-1748 verstoord door de Oostenrijkse successieoorlog¹³.

In 1794 komt er echter, ten gevolge van de Franse Revolutie, een einde aan het Oostenrijks gezag van onze streken. De Franse overheersing in deze periode brengt heel wat bestuurlijke veranderingen met zich mee, waarbij een van de belangrijkste de afschaffing van godsdienst en het verbeurd verklaren van de kerkelijke goederen is.¹⁴

Aan het einde van deze 18^{de} eeuw is er een grote economische bloei voor de streek rond Oostrozebeke ten gevolge van de bloeiende huisnijverheid. Zo ontstaat er een wekelijkse marktdag en worden enkele scholen opgericht.¹⁵

In de eerste helft van de 19^{de} eeuw verandert het centrale gezag nog driemaal. Aan het begin van deze eeuw kwamen deze streken weer onder Frans gezag, namelijk onder Napoleon. Na het verslaan van Napoleon bij Waterloo in 1815 kwam de regio rondom Oostrozebeke onder het gezag van het Verenigd koninkrijk der Nederlanden te liggen. Dit duurde slechts tot 1830, wanneer België onafhankelijk werd.¹⁶

3.2.2. Cartografische gegevens

Het onderzoeksgebied wordt hieronder weergegeven op drie cartografische bronnen, namelijk de Ferrariskaart, de Atlas der buurtwegen en de Poppkaart.

Kabinetskaart der Oostenrijkse Nederlanden (1771-1778)

Op de Ferrariskaart (*Kabinetskaart der Oostenrijkse Nederlanden en het Prinsbisdom Luik*) (figuur 4) staat het onderzoeksgebied aangeduid als landbouw- en weilandgebied, met afgebakende perceelgrenzen. De percelen kennen een lichte noordwest-zuidoost gerichte oriëntatie. Het gaat om een klein areaal ontgonnen gebied binnen een uitgestrekte zone die bestaat uit woeste grond (bos). Binnen de grenzen van het plangebied is geen bebouwing aanwezig.

¹³ Van Vlaenderen & Vranckx 2007

¹⁴ Van Vlaenderen & Vranckx 2007

¹⁵ Van Vlaenderen & Vranckx 2007

¹⁶ Van Vlaenderen & Vranckx 2007



Figuur 3: Globale aanduiding (in rood) van het onderzoeksgebied op de kabinetskaart der Oostenrijkse Nederlanden (Ferrariskaart) (1771-1778)¹⁷

Atlas van de Buurtwegen (1841)

Op de kaart van De Atlas van de Buurtwegen, opgesteld vanaf 1841, is het onderzoeksgebied, net als bij de Ferrariskaart, als landbouwgebied met afgebakende perceelgrenzen aangeduid (figuur 5). De percelen hebben een zelfde oriëntatie als deze aanwezig op de Ferrariskaart. Ook de vorm van de percelen blijft grotendeels behouden.

Er is op deze kaart bebouwing aanwezig ten westen en ten zuiden van het plangebied. Het huidige stratenpatroon is hier tevens duidelijk herkenbaar. Op een perceel in het midden van het plangebied zijn nu drie gebouwen aanwezig. Eén rechthoekig, langwerpig gebouw en twee kleinere gebouwtjes ten zuiden ervan.

¹⁷ Digitale Bibliotheek van de koninklijke bibliotheek van België 2012a



Figuur 4: Aanduiding onderzoeksgebied op de Atlas der Buurtwegen (1841)¹⁸

Popkaart (tweede helft negentiende eeuw)

De kaart van Philippe-Christian Popp (*Atlas cadastral parcellaire de la Belgique*) opgesteld in de tweede helft van de 19^e eeuw (figuur 7)¹⁹, geeft een vergelijkbaar beeld met de Atlas der Buurtwegen. Het plangebied is onderverdeeld in dezelfde percelen en opnieuw is bebouwing aanwezig in het midden van het plangebied. Het kleinste van de drie gebouwen die waren aangegeven op de Atlas der Buurtwegen, staat op deze kaart niet aangegeven.

¹⁸ Provincie Oost-Vlaanderen 2012b

¹⁹ Digitale Bibliotheek van de Koninklijke Bibliotheek van België 2012b.

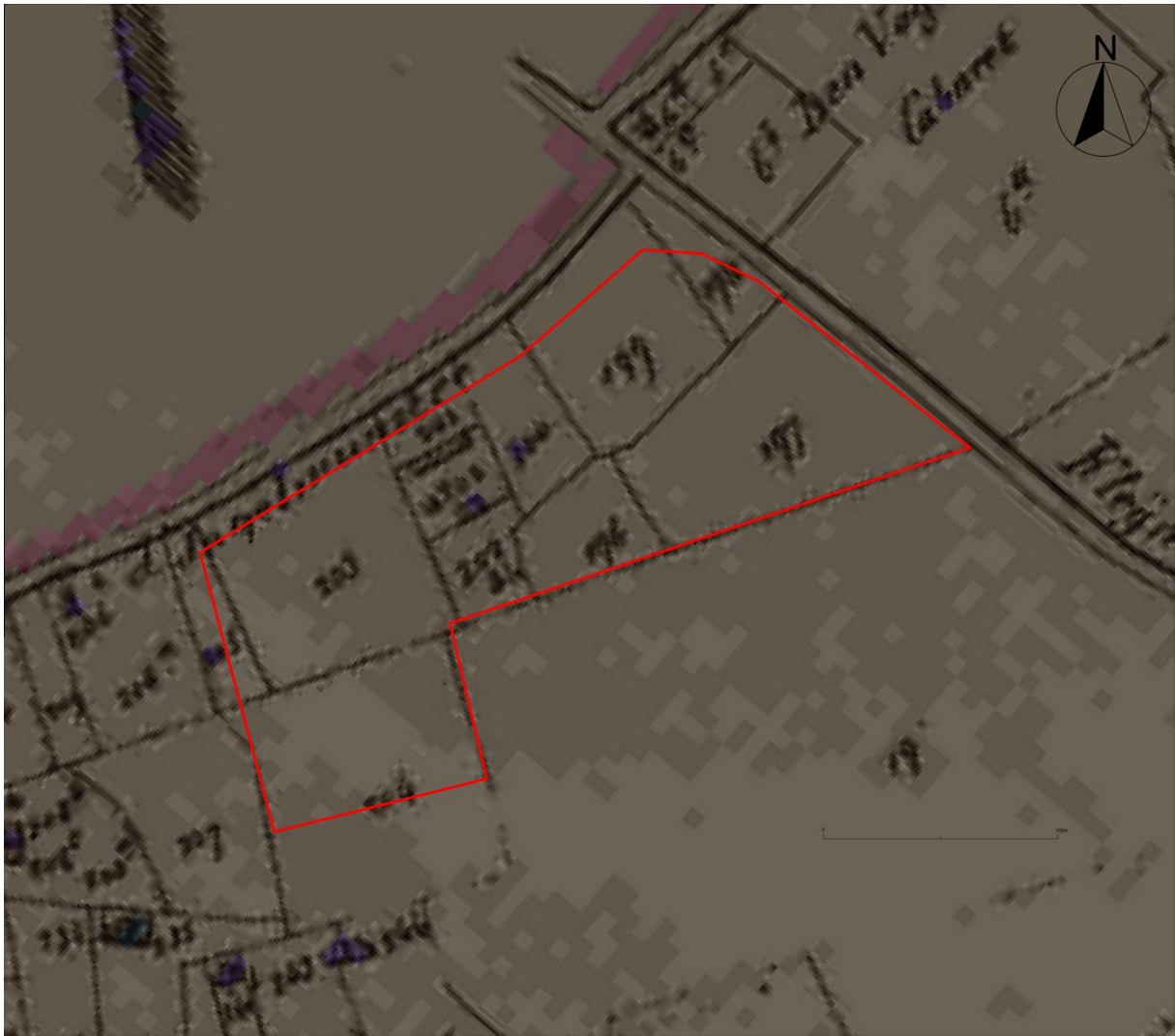

Figuur 7: Aanduiding onderzoeksgebied op de Atlas der Buurtwegen (1841)²⁰

3.2.3. Archeologische gegevens

3.2.3.1. Voorgaande archeologische vondsten

Voor de zone van het onderzoeksgebied zijn geen archeologische waarden bekend. Wel geeft de Centrale Archeologische Inventaris (CAI) verschillende archeologische waarden weer in de omgeving (figuur 7)²¹.

²⁰ Provincie Oost-Vlaanderen 2012b

²¹ CAI 2012.

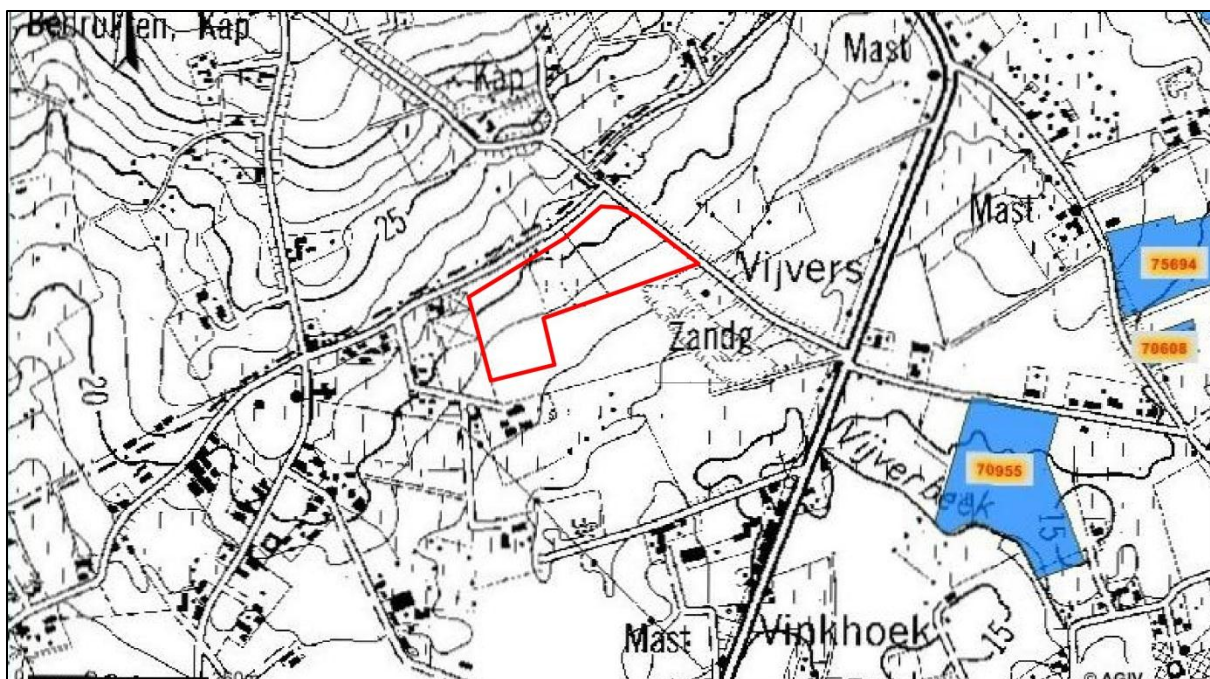

Figuur 8: CAI-kaart van het plangebied met de archeologische vindplaatsen in de omgeving

Enkele vondsten werden reeds gedaan ten oosten van het onderzoeksgebied. De meest dichtbij gelegen locaties waar vondsten gedaan werden kregen de nummers 70955, 70608 en 75694.

Het ging hier telkens om vondsten van roerende archaeologica, onder de vorm van lithische objecten, die vermoedelijk in de steentijden te plaatsen waren. Een precieze datering voor deze objecten kon echter niet gegeven worden.

Op de locaties met nummers 70955 en 75694 werd telkens een vuursteenafslag aangetroffen. Op de locatie 75694 werden tevens twee geretoucheerde artefacten gevonden. Op locatie 70608 was dit er maar één.

Op locatie 70608 werd dan weer een geretoucheerd artefact uit deze zelfde periode aangetroffen. Nummer 75694 verwijst dan weer naar de vondst van een afslag en twee geretoucheerde artefacten. Nog verder oostwaarts gelegen werden op zeer veel locaties dergelijke lithische artefacten aangetroffen.

3.2.3.2. Archeologisch verwachtingen

Op basis van de resultaten van de CAI, Centrale Archeologische Inventaris, kan men stellen dat het archeologisch potentieel voor het onderzoeksgebied te Oostrozebeke Vijverstraat middelhoog is. Binnen het plangebied zijn in het verleden nooit vondsten gedaan, en in de wijdere omgeving zijn enkel lithische artefacten uit de steentijden aangetroffen. Het plangebied bevindt zich temidden van een gebied dat waarschijnlijk lange tijd onontgonnen is gebleven wegens de aanwezigheid van relatief natte terreinomstandigheden en de aanwezigheid van een moeilijk bewerkbaar, tertiair substraat in de ondergrond. Pas in de loop van de Nieuwe Tijd is het plangebied waarschijnlijk omgezet in landbouwgrond. Wel kan er op grond van historisch kaartmateriaal met grote zekerheid historische bebouwing van eind achttiende-begin negentiende eeuw worden verwacht.

4. Archeologisch onderzoek

Dit hoofdstuk vormt een toelichting bij de gevonden sporen en structuren. Eerst wordt er echter even stil gestaan bij de opbouw van de bodem binnen het plangebied.

4.1. Bodemopbouw

Uit de profielen bleek dat het tertiaire substraat, behorende tot de Formatie van Kortemark, zeer ondiep aanwezig was. Dit substraat bestond uit zwak zandige, glauconiethoudende, groengele klei met af en toe wat zandlenzen. In het zuiden van het plangebied was dit substraat op vele plaatsen vrijwel direct onder de bouwvoor aanwezig (zie figuur 9). Dit lijkt erop te wijzen dat in het plangebied eerder een zekere mate van erosie heeft plaatsgevonden.



Figuur 9: Profiel in het zuiden van werkput 1.

Hoger op de helling werd het substraat afgedekt door een dunne laag zandleem uit het kwartaire. Deze bestond over het algemeen uit sterk zandige leem tot sterk lemig zand, met bruine kleur en grind als bijmenging. Het gaat hierbij met grote zekerheid om niveofluviale afzettingen uit het Weichseliaan. Deze laag was relatief dun en varieerde van 10 tot 30 cm. De omvang ervan nam toe naar het noorden toe, hetgeen erop wijst dat hier de aanzet naar een hoger gelegen kwartaire zand(leem)rug in het noorden aanwezig is. Het reliëf liep af in zuidelijke richting, waar het beekdal van de Mandel is gelegen.

In een aantal profielen werd een laag colluvium onderscheiden. Dit was het geval in het noorden van werkput 2, 4, 5 en 6 (zie figuur 10). Dit colluvium bestond uit lichtbruine, sterk zandige leem met

baksteenfragmenten als bijmenging. In het grootste deel van het plangebied was echter geen colluvium aanwezig en bevond zich onder de bouwvoor direct de primaire zandleem en/of het tertiaire substraat.

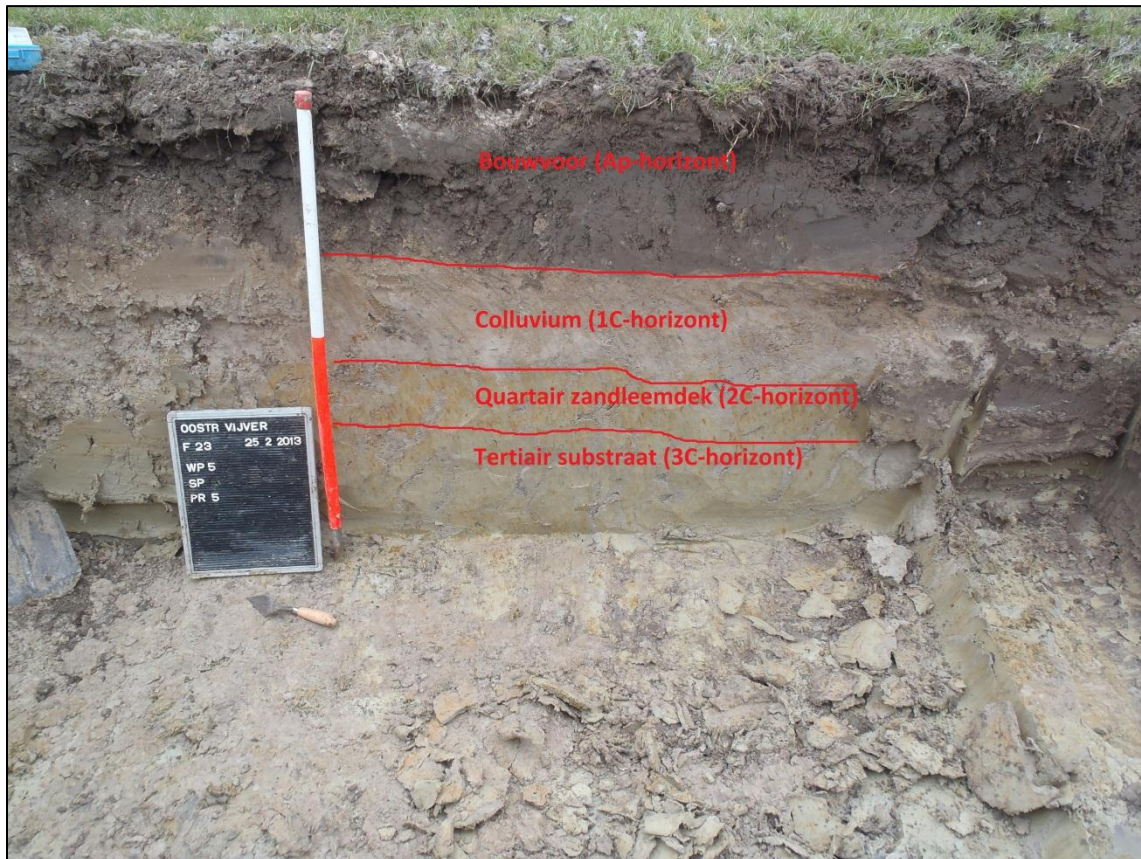

Figuur 10: Profiel in het noorden van werkput 5.

4.2. Sporen en structuren

In de werkputten werd slechts een beperkt aantal relevante sporen onderscheiden (zie bijlage 5.1). Een deel ervan bestond uit perceelsgrachten en greppels. In het westen van het plangebied (zie bijlage 5.2) zijn een aantal sporen onderscheiden die deel uitmaken van één en dezelfde perceelsgreppel (spoonrs. 1.03, 2.05, 3.04, 4.01 en 5.01). In de vijf meest westelijke werkputten waren verder nog enkele kuilen aanwezig, waarvan een groot deel een natuurlijke oorsprong bezat. Een aantal kuilen werd gecoupeerd. In werkput 1 waren naast hogervermelde perceelsgracht enkel 2 kuilen aanwezig, allemaal met een natuurlijke oorsprong of het resultaat van verploeging vanuit de hoger gelegen bouwvoor (sporen 1.01 en 1.02). In werkput 2 waren eveneens een aantal kuilen aanwezig met een natuurlijke vulling (sporen 2.01, 2.02, 2.03 en 2.04).

Spoor 3.01 bezat een lichtgrijze vulling en was nauwelijks 6 cm diep (zie figuur 11). Er waren in de vulling verder geen bijmengingen. Waarschijnlijk gaat het hier om een spoor, waarvan enkel de onderkant bewaard is gebleven, of om een natuurlijk spoor. In dezelfde werkput werd tevens een grotere kuil gecoupeerd in de wand (spoor 3.05). Hier ging het wel om een mogelijk antropogene kuil (zie figuur 3.05). Deze was 170 cm breed en 65 cm diep. De vulling was zandig en witgrijs van kleur, met in het midden een bruingrijze kern met een diameter van ongeveer 65 cm. Deze bevatte enkele baksteenfragmenten en redelijk veel houtskool. De kuil werd oversneden door de bouwvoor.



Figuur 11: Spoor 3.01.

In werkput 4 waren, behoudens de perceelsgracht die over meerdere werkputten kon worden onderscheiden, ook nog een tweede, smalle gracht (spoor 4.02) en een langwerpige, rechthoekige kuil (spoor 4.03), met een witgrijze vulling, aanwezig. Van deze laatste kuil werden ook gelijkaardige exemplaren aangetroffen in werkput 7, waarvan één werd gecoupeerd (cf. infra). In werkput 5 waren geen relevante sporen aanwezig, behoudens de perceelsgreppel (spoor 5.01).

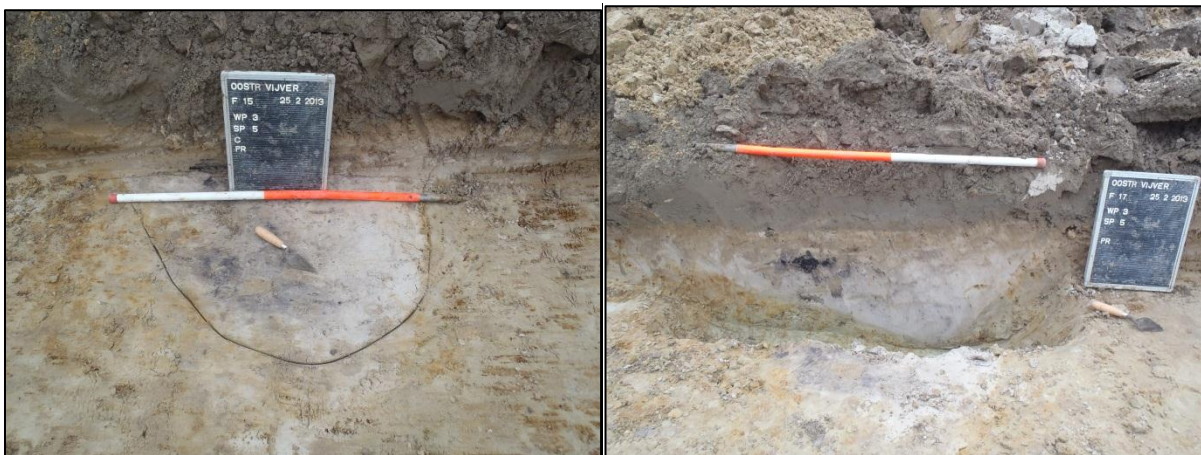

Figuur 12: Spoor 3.05.

Werkput 6 kon niet zo ver naar het noorden worden doorgetrokken als de overige werkputten, wegens de aanwezigheid van een plaatselijke waterleiding die het water naar een drinkput voor het vee voerde. In werkput 6 werden muurresten aangetroffen, die gerelateerd zijn aan de bebouwing uit het eind van de achttiende /begin negentiende eeuw (sporen 6.03 en 6.04). Het ging om twee muurfunderingen met baksteenpuin van respectievelijk 40 en 44 cm breed. Het spoor was NW-ZO-georiënteerd. De bovenliggende muur was opgetrokken geweest in rode baksteen (?x10x5,5 cm) en aan elkaar gemetseld met zandmortel. Beide sporen werden van elkaar gescheiden door een langwerpige versterking, waarschijnlijk het gevolg van een recentere drainagebuis (zie figuur 13).



Figuur 13: Sporen 6.04 en 6.05.

In de nabijheid van dit muurwerk werd een kijkvenster getrokken (zie bijlage 5.4). In het kijkvenster werd nog een bakstenen muur aangetroffen (spoor 6.10). De muur was 5 steenlagen diep bewaard en opgetrokken uit rode baksteen (22 x 10 x 5,5 cm) (zie figuur 14). Ook naast het kijkvenster, net ten oosten van de werkput, waren aan het maaiveld resten van het muurwerk en een vloertje zichtbaar. In het kijkvenster werden tevens vier paalkuilen (spoor 6.05, 6.06, 6.07 en 6.08) en een grotere kuil (6.09) onderscheiden (zie figuur 15). Paalkuil 6.08 werd gecoupeerd en bleek redelijk goed bewaard, tot op een diepte van 28 cm. De vulling was bruingrijs tot donkerbruingrijs van kleur en geel gevlekt. Een structuur kon in de paalkuilen niet worden onderscheiden. Waarschijnlijk betreft het hier paalstructuren die een ondersteunende functie hadden binnen de gebouwen en er dus gelijktijdig mee zijn. Verder werden in de zuidelijke helft van werkput 6 nog twee donkergrijze kuilen met een antropogene oorsprong onderscheiden, namelijk spoor 6.01 en 6.02.



Figuur 14: Spoor 6.10.



Figuur 15: Kijkvenster werkput 6.

Ook in werkput 7 werden sporen van de bebouwing uit de Nieuwe Tijd aangetroffen. Rond deze sporen werden ook hier twee kijkvensters aangelegd. Een eerste muur werd aangetroffen in het midden van de werkput (spoor 7.02). Het ging om een muur (1,5 steens) van 33 cm breed die was opgebouwd uit rode baksteen met een formaat van 22 x 10 x 5 cm (zie bijlage 5.4). Een tweede muur bevond zich iets meer naar het noorden (spoor 7.03) en bleek bij het trekken van het kijkvenster erop aan te sluiten. Deze muur was 1-steens, 22 cm breed en bestond uit rode baksteen die met zandmortel aaneen was gemetseld. Het muurwerk kende een gelijkaardige oriëntatie als in werkput 6.



Figuur 16: Spoor 7.02/7.03.

In het aansluitende kijkvenster (zie figuur 18) bleek ook nog een stuk van een vloertje bewaard te zijn (spoor 7.14) (zie figuur 17 en bijlage 5.4). Het was opgebouwd uit rode, gebroken, herbruikte bakstenen met onregelmatig formaat. Spoor 7.02/7.03 leek een drietal binnenruimten te omvatten. De noordoosthoek van het gebouw was verstoord, hier ontbrak ieder spoor van muurwerk. Er werd ook een tweetal kleine paalkuilen binnen het kijkvenster onderscheiden (sporen 7.15 en 7.16). Eén ervan, spoor 7.16, werd gecoupeerd. Het spoor bleek bewaard tot op een diepte van ca. 20 cm (spoor 7.16). Structuren konden op basis van deze paalkuilen niet worden onderscheiden.



Figuur 17: Spoor 7.14



Figuur 18: Zuidelijk kijkvenster werkput 7.

Verder naar het noorden werd opnieuw resten van een muur aangetroffen (spoor 7.08). Het ging meer bepaald om een puinfundering met baksteenpuin en zandmortel, waarboven zich een muur opgebouwd uit rode baksteen had bevonden. Deze muur kende dezelfde oriëntatie (ZW-NO) als het overige muurwerk, dat hetzij NW-ZO, het zij ZW-NO was georiënteerd, en sloot aan op een lange

uitbraaksleuf (spoor 7.07) waarmee een hoek werd gevormd. Naast deze muur werd opnieuw een kijkvenster getrokken (zie bijlage 5.5). Hierin werd geen extra muurwerk aangetroffen. Wel een tweetal greppels die evenwijdig georiënteerd waren aan de aangetroffen gebouwen (sporen 7.10 en 7.13). Spoor 7.13 werd gecoupeerd en bleek slechts enkele cm diep bewaard te zijn. Mogelijk betreft het hier afscheidingen van het erf. In het kijkvenster werden daarnaast ook enige verspreide, kleine paalkuilen rond en tegen de greppels aangetroffen (sporen 7.09, 7.11, 7.12, 7.15 en 7.16). Hierin kon geen structuur worden onderscheiden. Een tweetal paalkuilen werd gecoupeerd (zie ook bijlage 6). Spoor 7.09 was 30 cm diep en bevatte enkele grote baksteenfragmenten als bijmenging. Spoor 7.15, dat tegen de greppelstructuur 7.13 was gelegen, was slechts tot op een diepte van 10 cm bewaard.



Figuur 19: Sporen 7.10 en 7.13 (en 7.15 en 7.16).

Tussen beide kijkvensters bevonden zich nog een drietal grote, langwerpige, rechthoekige kuilen (sporen 7.04, 7.05 en 7.06) (zie figuur 20). Eén van deze kuilen (spoor 7.04) werd in de wand gecoupeerd. Het spoor begon direct onder de bouwvoor en was 50 cm diep. Het spoor bezat een homogene grijze en enigszins kleiige vulling. De functie van deze kuilen kon niet worden achterhaald, evenmin als de datering ervan (geen vondstmateriaal). In werkput 4 werd een gelijkaardige kuil met evenwijdige oriëntatie aangetroffen (spoor 4.03, cf. infra). Mogelijk gaat het om kleiwinningskuilen.



Figuur 20: Sporen 7.04, 7.05 en 7.06.

Ook in de oostelijke helft van het plangebied werd een perceelsgracht aangesneden (zie bijlage 5.2), deze kende een noordoost-zuidwest-oriëntatie (sporen 12.03, 13.01, 14.01 en 15.01). Een aantal andere greppels waren overduidelijk recent (sporen 10.01, 11.01, 15.02 en 16.01) en liepen parallel met de vele drainagebuizen die het plangebied doorkruisten. In werkput 12 bevonden zich een tweetal vlekkerige, rechthoekige kuilen met een sterk vlekkerige vulling. Het ging hierbij duidelijk om recente sporen, mogelijk net als de sporen in werkput 4 en 7 het product van klei-extractie. Voor het overige werden geen relevante sporen aangetroffen in het oosten van het plangebied.

5. Vondstmateriaal

Tijdens het onderzoek zijn enkele vondsten gedaan (zie bijlage 3). In enkele sporen werd aardewerk aangetroffen. In de nabijheid van spoor 6.03 werd een fragment geglazuurd aardewerk en de voet van een fles uit gekleurd glas gevonden (vondstnr. 1 en 7). De datering ligt in de Nieuwe Tijd. In spoor 6.09 (een kuil) werd een randfragment van roodbakken geglazuurd aardewerk van een bord met slibdecoratie aangetroffen (vondstnr. 2). Dit fragment dateerde uit de Nieuwe Tijd (16^{de}-19^{de} eeuw). Ander roodbakkend aardewerk uit de Nieuwe Tijd werd aangetroffen in de nabijheid van spoor 7.08 (vondstnr. 5) en in spoor 6.05 (vondstnr. 3). Het ging hierbij telkens om kleine wandfragmenten, die dateerden uit de periode 16^{de}-19^{de} eeuw. In de nabijheid van In spoor 7.10 werd een fragment van een pijpensteeltje uit de nieuwe tijd aangetroffen (vondstnr. 4), dat kan dateren van de 16^{de} tot 19^{de} eeuw. Verder werden alleen een aantal dakpanfragmenten uit de Nieuwe Tijd in het noordoosten van het kijkvenster bij spoor 7.02 gevonden (spoor 7.06).

6. Analyse en interpretatie

In het plangebied maar weinig sporen aangetroffen. Over het algemeen gaat het om perceelsgrachten en natuurlijke of recente kuilen. Plaatselijk zijn er sporen van vermoedelijke kleiwinning aangetroffen. In werkputten 6 en 7 is bakstenen muurwerk aangetroffen, dat gerelateerd is aan gebouwen uit de Nieuwe Tijd, die is kan worden vastgesteld op historisch kaartmateriaal vanaf het begin van de negentiende eeuw. Naar alle waarschijnlijkheid zijn resten van drie gebouwen aangetroffen.

Enkele paalkuilen en greppels, die tussen en rond dit muurwerk zijn aangetroffen, blijken op grond van het vondstmateriaal uit dezelfde periode te stammen. Het gaat hierbij om perceelsscheidingen en palen of kuilen die geassocieerd zijn met de vastgestelde historische bebouwing.

Voor het overige zijn geen relevante sporen aangetroffen binnen de grenzen van het plangebied. Conform aan de archeologische verwachting van het plangebied betreft het hier naar alle waarschijnlijkheid slechts een late ontginning en is het gebied daarvoor als woeste grond in gebruik geweest. Dit heeft mede te maken met de relatief natte bodemgesteldheid en de moeilijk bewerkbare tertiaire ondergrond. Aan het eind van de achttiende eeuw zijn een aantal percelen binnen het plangebied ontgonnen. Kort daarop is er bebouwing verschenen binnen het plangebied. Aan het begin van de negentiende eeuw verschijnt deze bebouwing op de historische kaarten. Tot voor kort heeft in het plangebied nog een klein stalgebouw gestaan. Dit is nog te zien op de kadastrale kaart, maar was ten tijde van het onderzoek reeds enkele jaren gesloopt.

Gezien de vrij recente datering van de sporen (achttiende-negentiende eeuw) en het feit dat deze reeds uit historisch kaartmateriaal goed bekend is, is de waarde ervan beperkt. Sporen van eventuele middeleeuwse voorgangers van de gebouwen zijn niet aangetroffen, hetgeen mede het gevolg is van het feit dat het om een late ontginning gaat.

7. Besluit en waardering

7.1. Algemeen

In het plangebied zijn voornamelijk sporen aangetroffen uit de Nieuwe Tijd. Het plangebied is waarschijnlijk een late ontginning uit het eind van de achttiende eeuw. Kort daarna is in het plangebied bebouwing verschenen, die voor het eerst wordt geattesteerd op historische kaarten uit het begin van de negentiende eeuw. Gezien de relatief late datering en het feit dat ze goed bekend is uit historisch kaartmateriaal, is de waarde ervan vrij beperkt en wordt vervolgonderzoek niet noodzakelijk geacht.

7.2. Beantwoording onderzoeksvragen

1. Zijn er sporen aanwezig?

In het plangebied zijn sporen aangetroffen. De meeste sporen werden aangetroffen in het midden van het plangebied (werkputten 6 en 7).

2. Zijn de sporen natuurlijk of antropogeen?

Een deel van de aangetroffen sporen is natuurlijk, of recent. Verder zijn een aantal perceelsgrachten aangetroffen. In twee werkputten (werkputten 6 en 7) zijn muren aangetroffen die te relateren zijn aan historische bewoning die vanaf het midden van de negentiende eeuw op kaartmateriaal kan worden waargenomen en die pas aan het begin van de eenentwintigste eeuw is gesloopt.

3. Hoe is de bewaringstoestand van de sporen?

De bewaringstoestand van de sporen is matig tot goed. Van een deel van het muurwerk zijn enkel de funderingen nog bewaard. Mogelijk is dit het gevolg van het feit dat de funderingen dicht onder het maaiveld bewaard zijn. Elders zijn de muren echter beter bewaard. Aanwezige paalkuilen, kuilen en greppels zijn doorgaans enkele decimeter bewaard.

4. Maken de sporen deel uit van één of meerdere structuren?

De bakstenen muren zijn gerelateerd aan een drietal bakstenen gebouwen, die gekend zijn vanop historische kaarten. Andere sporen (paalkuilen, kuilen) maken geen deel uit van herkenbare structuren.

5. Behoren de sporen tot één of meerdere periodes?

De dateerbare sporen stammen allemaal uit de Nieuwe Tijd, een datering vanaf het eind van de achttiende eeuw/begin negentiende eeuw is zeer waarschijnlijk op basis van het aangetroffen vondstmateriaal en de historische kaarten waarop de bebouwing is te zien.

6. *Welke aspecten verdienen bijzondere aandacht bij een eventueel vervolgonderzoek?*

Vervolgonderzoek wordt binnen het plangebied niet noodzakelijk geacht.

8. Bibliografie

AGENTSCHAP GEOGRAFISCHE INFORMATIE VLAANDEREN (AGIV) 2012a: *Kleurenorthofoto's* [online], <http://geo-vlaanderen.agiv.be/geo-vlaanderen/kleurenortho/#> (geraadpleegd op 4 maart 2013)

AGENTSCHAP GEOGRAFISCHE INFORMATIE VLAANDEREN (AGIV) 2012b: *Stratengids – Positiebepaling* [online], <http://geo-vlaanderen.agiv.be/geo-vlaanderen/straten/#> (geraadpleegd op 4 maart 2013)

AGENTSCHAP GEOGRAFISCHE INFORMATIE VLAANDEREN (AGIV) 2012c: *Digitale bodemkaart Vlaanderen* [online], <http://geo-vlaanderen.agiv.be/geo-vlaanderen/bodemkaart/#> (geraadpleegd op 4 maart 2013)

CENTRALE ARCHEOLOGISCHE INVENTARIS (CAI) 2012: *Oostrozebeke* [online], [http://geovlaanderen.gisvlaanderen.be/geo-vlaanderen/cai/?startup=zg\(44073\)#](http://geovlaanderen.gisvlaanderen.be/geo-vlaanderen/cai/?startup=zg(44073)#) (geraadpleegd op 4 maart 2013).

DE GROOTE K. 2008: *Middeleeuws aardewerk in Vlaanderen: Techniek, typologie, chronologie en evolutie van het gebruiksgoed in de regio Oudenaarde in de volle en late middeleeuwen (10de-16de eeuw)*, Relicta Monografieën I, Vlaams Instituut voor het Onroerend Erfgoed, Brussel, 2 delen.

DIGITALE BIBLIOTHEEK VAN DE KONINKLIJKE BIBLIOTHEEK VAN BELGIE 2012a: *Ferrariskaart 'Thielt'* [online], http://belgica.kbr.be/nl/coll/cp/cpFerrarisCarte_nl.html, (geraadpleegd op 3 augustus 2012).

DIGITALE BIBLIOTHEEK VAN DE KONINKLIJKE BIBLIOTHEEK VAN BELGIE 2012b: *Atlas cadastral parcellaire de la Belgique* [online], http://dgtl.kbr.be:8881/R/RILIV38VG9F7V455G58PBQUKD3LA28JQTL3KMTU36NM1SLQPND-03768?func=results-jump-full&set_entry=000002&set_number=001524&base=GEN01 (geraadpleegd op 4 maart 2012).

DOV VLAANDEREN 2012a: *Databank Ondergrond Vlaanderen* [online], <https://dov.vlaanderen.be/dovweb/html/index.html> (geraadpleegd op 3 augustus 2012).

DOV VLAANDEREN 2012b: *Databank Ondergrond Vlaanderen. Kaartblad Lokeren* [online], <https://dov.vlaanderen.be/dovweb/html/pdf/lokeren14Qweb.pdf> (geraadpleegd op 3 augustus 2012).

PROVINCIE WEST-VLAANDEREN 2012a: *Topografische kaart* [online], <http://www.giswest.be/kleurentopo/> (geraadpleegd op 4 maart 2013)

PROVINCIE OOST-VLAANDEREN 2012b: *Atlas der Buurtwegen (1841)* [online], <http://www.gisoost.be/atlasbw/> (geraadpleegd op 4 maart 2013)

VAN VLAANDEREN P. & VRANCKX M. 2007: *Inventaris van het bouwkundig erfgoed, Provincie West-Vlaanderen, Gemeente Oostrozebeke*, Bouwen door de eeuwen heen in Vlaanderen WVL33, (onuitgegeven werkdocumenten)

9. Bijlagen

1. Sporenlijst
2. Fotolijst
3. Vondstenlijst
4. Lijst profielen
5. Kaartmateriaal
 1. Overzichtskaart
 2. Overzichtskaart Westelijke Zone
 3. Overzichtskaart Oostelijke Zone
 4. Kijkvensters Zuid
 5. Kijkvensters Noord
6. Coupetekeningen

Bijlage 1 Sporenlijst Oostrozebeke Vijverstraat

Spoor	WP	Vlak	Interpretatie	Beschrijving (afmetingen, textuur, kleur, inclusies)	Spoorrelaties	Datering	TAW top (in m)	Datum	Vlakkfoto	Coupe J/N	Coupefoto	Tekenvel	Vondst	Monster	Datum
1000		1	moederbodem	natuurlijke ondergrond, lemig zand, or-gr-br, het, +sxx +fe		quartaire									
1001		1	DAGZOOM	opduiking klei, brokkelig, gr-gr, het		tertiaire									
1.01	1	1	kuil?	libr, homo, kleilig, ovaal 54cm, +fe +sxx				25/02/2013	2						
1.02	1	1	kuil, natuurlijk	dobr-zw, het, zandig, onregelm, +mg				25/02/2013	3						
1.03	1	1	perceelsgracht	br, kleilig, homo, 1m80 breed; +bs1+mo1		19e?		25/02/2013	4						
2.01	2	1	kuil	wit-gr, homo, zandig, rond 52cm, +sxx				25/02/2013	7						
2.02	2	1	kuil	libr, homo, zandig, ovaal 51cm				25/02/2013	7						
2.03	2	1	kuil, natuurlijk?	dobr-zw-wit, het, zandig, ovaal, 58cm, +mg	lijkt op S1.02			25/02/2013	8	J	18	1			
2.04	2	1	kuil	libr-gr, homo, kleilig, onregim, 62cm, +sxx +mg				25/02/2013	9						
2.05	2	1	gracht	zelfde als S1.03				25/02/2013	-						
3.01	3	1	kuil	libr, homo, zandig, ovaal 42cm, +sxx	lijkt op S2.04			25/02/2013	12	J	17	1			
3.02	3	1	kuil	grote kuil, libr-gr-gebr, het, brokkelig, kleilig, ovaal min. 1m65				25/02/2013	13						
3.03	3	1	kuil, natuurlijk?	zw, wit-gr gevlekt, het, zandig, onreg., +sxx +mg, humeus				25/02/2013	16						
3.04	3	1	gracht	zelfde als S1.03 en 2.05				25/02/2013	-						
3.05	3	1	kuil	wit-gr, zw vlekken, het, zanig, onreg. In putwand; +sxx +hk +bs				25/02/2013	15	J	16	1			
4.01	4	1	gracht	zelfde als S1.03 en 2.05				25/02/2013	-						
4.02	4	1	kuil/dagzoom?	wit-gr, homo, zandig +fe+mg				25/02/2013	20						
4.03	4	1	kuil	wit-gr, homo, zandig, langwerpig, 55cm breed, +hk				25/02/2013	21						
5.01	5	1	gracht	zelfde als S1.03 en 2.05				25/02/2013							
6.01	6	1	kuil	dogr, homo, kleilig, rond 44cm, +bs		recent		25/02/2013	25						
6.02	6	1	kuil	br, homo, kleilig, humeus, rond? 97cm, +hk				25/02/2013	25						
6.03	6	1	fundering	bst-puin van muurfundering, 44cm breed, bovenliggende muur was ro bst met zandmortel	koud tegen S6.04			25/02/2013	24				1		
6.04	6	1	fundering	bst-puin van muurfundering, 40cm breed, bovenliggende muur was ro bst met zandmortel	verstoord in N			25/02/2013	24						
6.05	6	1	paalkuil	?x10,5x5, nog jongere fase bovenop pa-ro bst; couperen!	donkerbruigrij, gevlekt, aardewerk	16de-19de eeuw		27/02/2013	62						
6.06	6	1	paalkuil	donkerbruigrij, gevlekt				27/02/2013	62						
6.07	6	1	paalkuil	donkerbruigrij, gevlekt				27/02/2013	62						
6.08	6	1	paalkuil	donkerbruigrij, gevlekt				27/02/2013	62						
6.09	6	1	kuil	donkerbruigrij, gevlekt, aardewerk, baksteen houtskool		16de-19de eeuw		27/02/2013	63						
6.10	6	1	muur	rode baksteen, zandmortel, 22x10x5,5 cm				27/02/2013	61						
7.01	7	1	DAGZOOM	natuurlijke dagzoom van br zand, het				25/02/2013							
7.02	7	1	Muur	1,5 steens, 33cm breed, ro bst 22X10X5, zandmortel				25/02/2013	28						
7.03	7	1	Muur	1 steens, 22 cm breed ro bst 21X9,5X4,5, zandmortel	hoort bij S7.02?			25/02/2013	29						
7.04	7	1	KUIL	br, homo, kleilig, rechth, ?op 76cm				25/02/2013	30	J	66	1			
7.05	7	1	KUIL	br, homo, kleilig, rechth, 70cm breed				25/02/2013	30						
7.06	7	1	KUIL	br, homo, kleilig, rechth, 73cm breed +bs +fe				25/02/2013	30						
7.07	7	1	Muur	1,5 steens, 34 cm breed, ro baksteen, zandmortel, 23,5x11x6 cm				25/02/2013	33						
7.08	7	1	puinfundering	38 cm breed, baksteenpuin en mortel, erboven zat rode baksteen	hoort bij S7.07			25/02/2013	33						
7.09	7	1	paalkuil	grijs, baksteenfragmenten				27/02/2013	53	J	54	1			
7.10	7	1	gracht	grijs, humeus				27/02/2013	55						
7.11	7	1	paalkuil	grijs, humeus				27/02/2013	55						
7.12	7	1	paalkuil	grijs, humeus				27/02/2013	56						
7.13	7	1	greppel	grijs, humeus				27/02/2013	57						
7.14	7	1	vloer	rode baksteen, onregelmatig, gebroken baksteen, herbruikt				27/02/2013	70						
7.15	7	1	paalkuil	bruigrij, gevlekt, zandig				27/02/2013	57						
7.16	7	1	paalkuil	bruigrij, gevlekt, zandig				27/02/2013	57						
12.01	12	1	kuil	ovaal, 40 cm breed, 80 cm lang, bruigrij, humeus				26/02/2013	40						
12.02	12	1	kuil	bruigrij, humeus, concreties				26/02/2013	41						
12.03	12	1	gracht	bruigrij, humeus, concreties				26/02/2013	41						
13.01	13	1	gracht	grijs, gevlekt, concreties				26/02/2013	43						
13.02	13	1	gracht	grijs, gevlekt, concreties				26/02/2013	44						
14.01	14	1	gracht	grijs, gevlekt, concreties				26/02/2013	47						
15.01	15	1	gracht	grijs, gevlekt, concreties				26/02/2013	-						
16.01	16	1	gracht	grijs, gevlekt, concreties				26/02/2013	-						

Bijlage 2 Fotolijst oostrozebeke Vijverstraat

Foto	WP	Vlak	Spoor	Beschrijving	richting	Opmerking	datum
1	1	1		vlak	Z	verkeerde datum op bordje	25022013
2	1	1	1.01	detail	W		25022013
3	1	1	1.02	detail	N		25022013
4	1	1	1.03	detail	W		25022013
5	1	1		profiel 1	O		25022013
6	2	1		vlak	Z	er staat S1 op bordje, foutje	25022013
7	2	1	2.01/2.02	detail	Z		25022013
8	2	1	2.03	detail	N		25022013
9	2	1	2.04	detail	Z		25022013
10	2	1		PROFIEL 2	O		25022013
11	3	1		vlak	N		25022013
12	3	1	3.01	detail	O		25022013
13	3	1	3.02	detail	O		25022013
14	3	1		PROFIEL 3	W		25022013
15	3	1	3.05	detail	W		25022013
16	3	1	3.05	coupe	W		25022013
17	3	1	3.01	coupe	O		25022013
18	2	1	2.03	coupe	Z		25022013
19	4	1		PROFIEL 4	O		25022013
20	4	1	4.02	detail	O		25022013
21	4	1	4.03	detail	W		25022013
22	4	1		vlak	N		25022013
23	5	1		PROFIEL 5	O		25022013
24	6	1	6.03/6.04	detail	DIV		25022013
25	6	1	6.01/6.02	detail	W		25022013
26	6	1		vlak	N		25022013
27	7	1		vlak	N		25022013
28	7	1	7.02	detail	W		25022013
29	7	1	7.03	detail	Z		25022013
30	7	1	7.04, 7.05 en 7.06	detail	DIV		25022013
31	7	1		PROFIEL 7	W		25022013
32	6	1		PROFIEL 6	W		25022013
33	7	1	7.07	detail	N		25022013
34	8	1		vlak	N		26022013
35	9	1		vlak	N		26022013
36	9	1		PROFIEL 9	O		26022013
37	10	1		vlak	N		26022013
38	11	1		vlak	N		26022013
39	12	1		vlak	N		26022013
40	12	1	12.01	detail	NW		26022013
41	12	1	12.02/12.03	detail	N		26022013
42	13	1		vlak	N		26022013
43	13	1	13.01	detail	N		26022013
44	13	1	13.02	detail	N		26022013
45	13	1		PROFIEL 13	O		26022013
46	14	1		vlak	N		26022013
47	14	1	14.01	vlak	W		26022013
48	15	1		vlak	N		26022013
49	16	1		vlak	N		26022013

Bijlage 2 Fotolijst oostrozebeke Vijverstraat

50	17	1	vlak	N		26022013
51	18	1	vlak	N		26022013
52	7	1 kijkvenster	vlak	Z		27022013
53	7	1 7.09	detail	Z		27022013
54	7	1 7.09	coupe	W		27022013
55	7	1 7.10/7.11	detail	Z	staat foutief F54 op fotobord	27022013
56	7	1 7.11	detail	Z		27022013
57	7	1 7.13/7.14/7.15	detail	Z		27022013
58	7	1 7.13/7.15	coupe	Z	staat foutief F57 op fotobord	27022013
59	6	1 kijkvenster	vlak	DIV		27022013
60	6	1 6.08	coupe	O		27022013
61	6	1 6.10	detail	O		27022013
62	6	1 6.05/6.06/6.07	vlak	N		27022013
63	6	1 6.09	detail	NO	staat foutief F62 op fotobord	27022013
64	6	1 kijkvenster	vlak	DIV		27022013
65	6	1 6.02	detail	DIV	6.02 in kijkvenster	27022013
66	7	1 7.04	coupe	W		27022013
67	6	1 6.15/6.16	vlak	O		27022013
68	6	1 6.16	coupe	O		27022013
69	6	1 kijkvenster	overzicht	DIV		27022013
70	6	1 6.14	detail	DIV	staat foutief F66 op fotobord	27022013
71	2	1 2.03	coupe	Z	staat foutief F18 op fotobord	25022013

Bijlage 3 Vondstenlijst Oostrozebeke Vijverstraat

Vondst	WP	Vlak	Spoor	Categorie	Context	Aanvullende info	Datum
1	6	1	3	aardewerk	aanleg	witbakkend, groen glazuur, Nieuwe Tijd	25/02/2013
2	6	1	9	aardewerk	kuil	geglazuurd, slibversiering, 16de-19de eeuw	27/02/2013
3	6	1	5	aardewerk	aanleg	roodbakkend, 16de-19de eeuw	27/02/2013
4	7	1	10	aardewerk	aanleg	pijpensteeltje, 16de-19de eeuw	27/02/2013
5	7	1	8	aardewerk	aanleg	roodbakkend, 16de-19de eeuw	27/02/2013
6	7	1	2	aardewerk	aanleg	drie dakpanfragmenten, Nieuwe Tijd	27/02/2013
7	6	1	3	glas	aanleg	gekleurd, blauw, onderkant flesje?	25/02/2012

Bijlage 4 Profiellijst Oostrozebeke Vijverstraat

Profiel	WP	Richting	Profielfoto	Tekenvel	Datum	Opmerkingen
1	1	O		5	2	25/feb
2	2	O		10	2	25/feb
3	3	W		14	2	25/feb
4	4	O		19	2	25/feb
5	5	O		23	2	25/feb
6	6	W		32	2	25/feb
7	7	W		31	2	25/feb
9	9	O		36	2	26/feb
13	13	O		45	2	26/feb

BAAC

ARCHEOLOGIE EN
BOUWHISTORIE

Oostrozebeke Vijverstraat

Overzichtsplan

Plannr: 1

Dosnr: 2013-029 Vergunningsnr: 2013-049

Legende

- Grondsporen
- Natuurlijk
- Muurwerk
- Vloeren
- ⊗ Verstoringen
- Coupes
- Werkput
- s.11.11 Spoornummer
- PS11 Proefsleufnummer

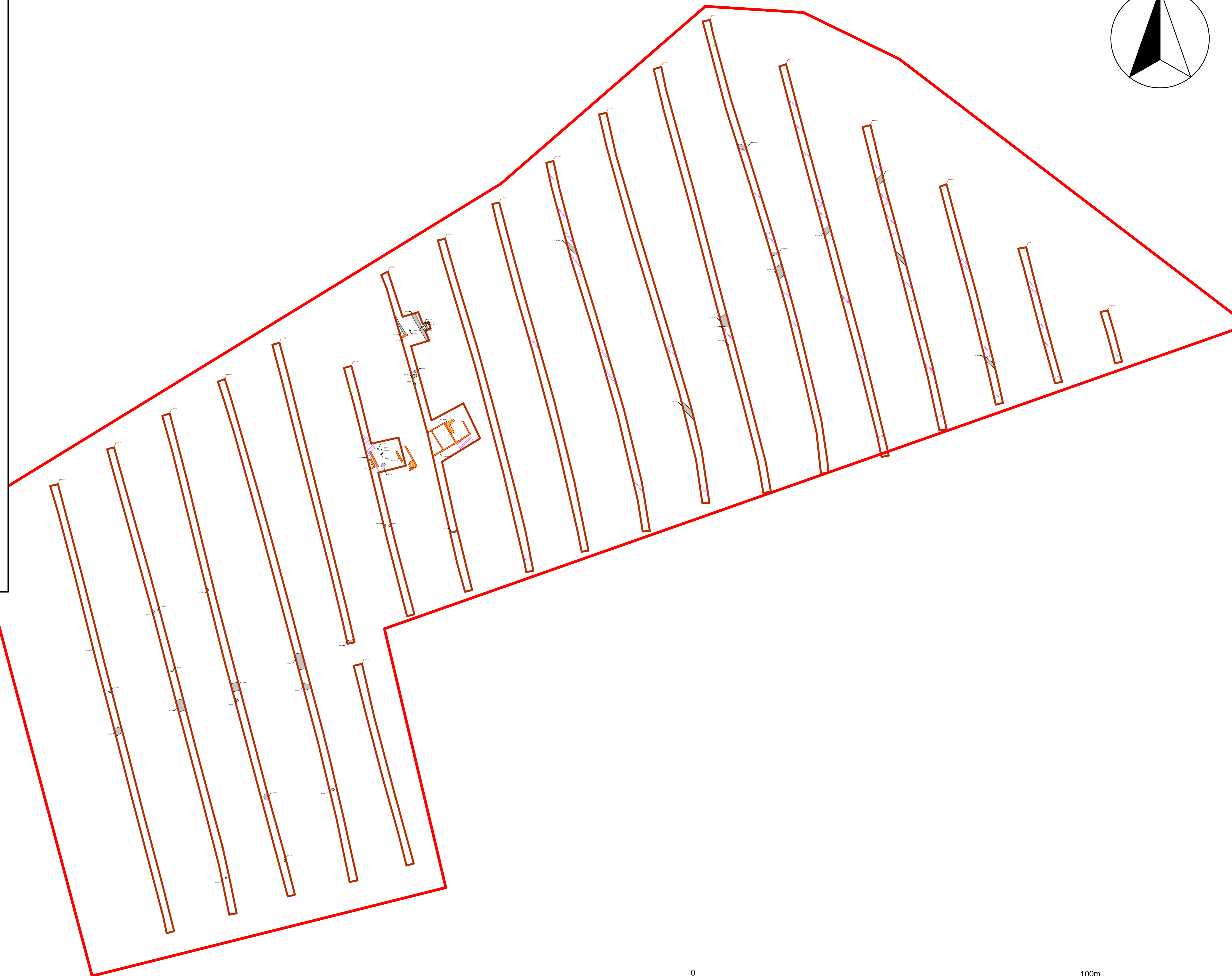
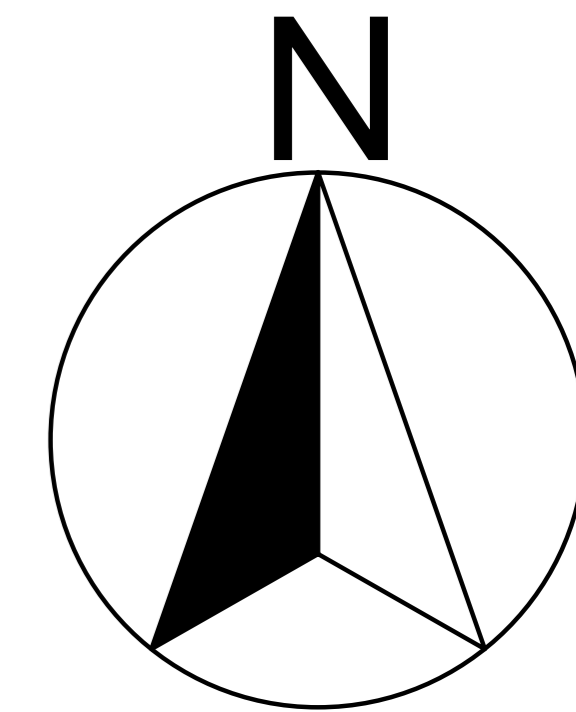

0 100m

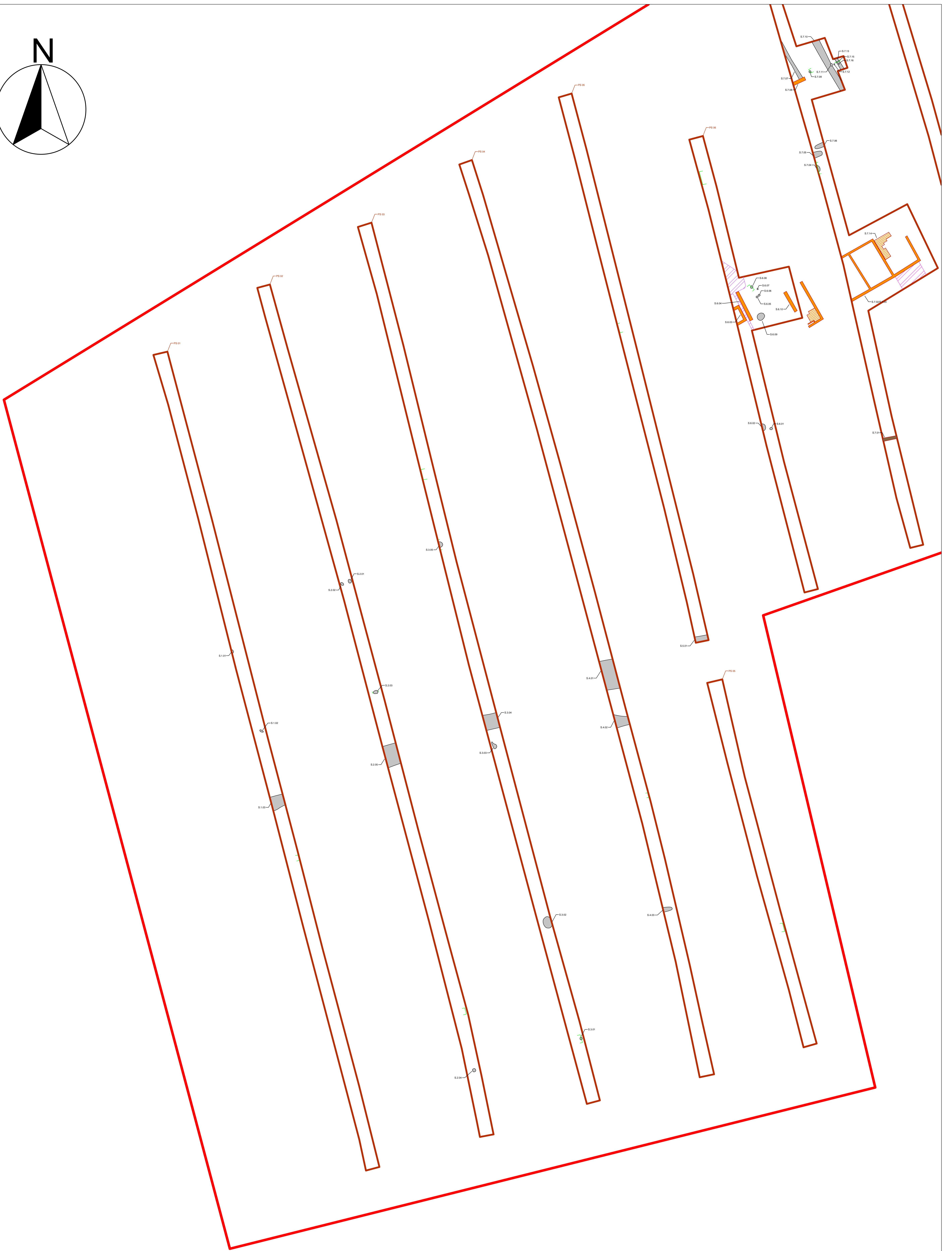
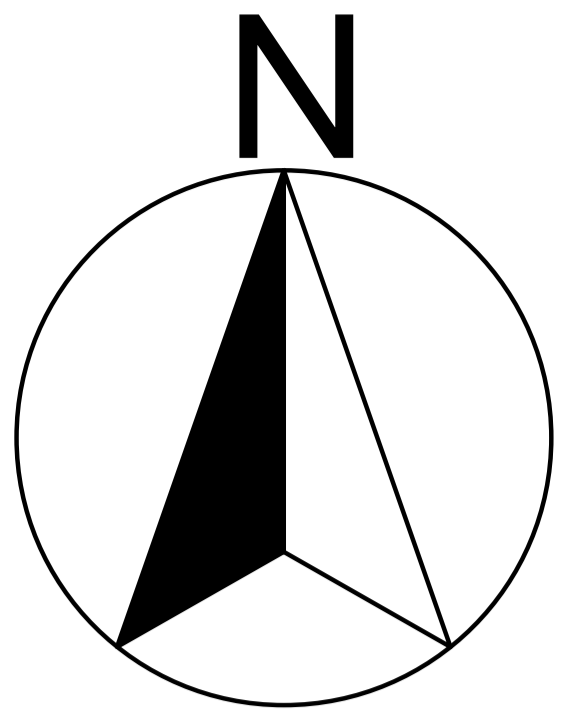

BAAC
ARCHEOLOGIE EN
BOUWHISTORIE

Oostrozebeke Vijverstraat

Detail Westelijke Zone
Plannr: 2

Dosnr: 2013-029 Vergunningsnr: 2013-049

Legende

- Grondsporen
- Muurwerk
- Vloeren
- Verstoringen
- Coupes
- Natuurlijk
- ┌ Werkput
- s.11.11 Spoornummer
- PS11 Proefsleufnummer

BAAC

ARCHEOLOGIE EN

BOUWHISTORIE

Oostrozebeke Vijverstraat

Detail Oostelijke Zone

Plannr: 3

Dosnr: 2013-029 Vergunningsnr: 2013-049

Legende

- Grondsporen
- Muurwerk
- Vloeren
- Verstoringsen
- Coupes
- Werkput
- s.11.11 Spoornummer
- PS11 Proefsleufnummer
- Natuurlijk

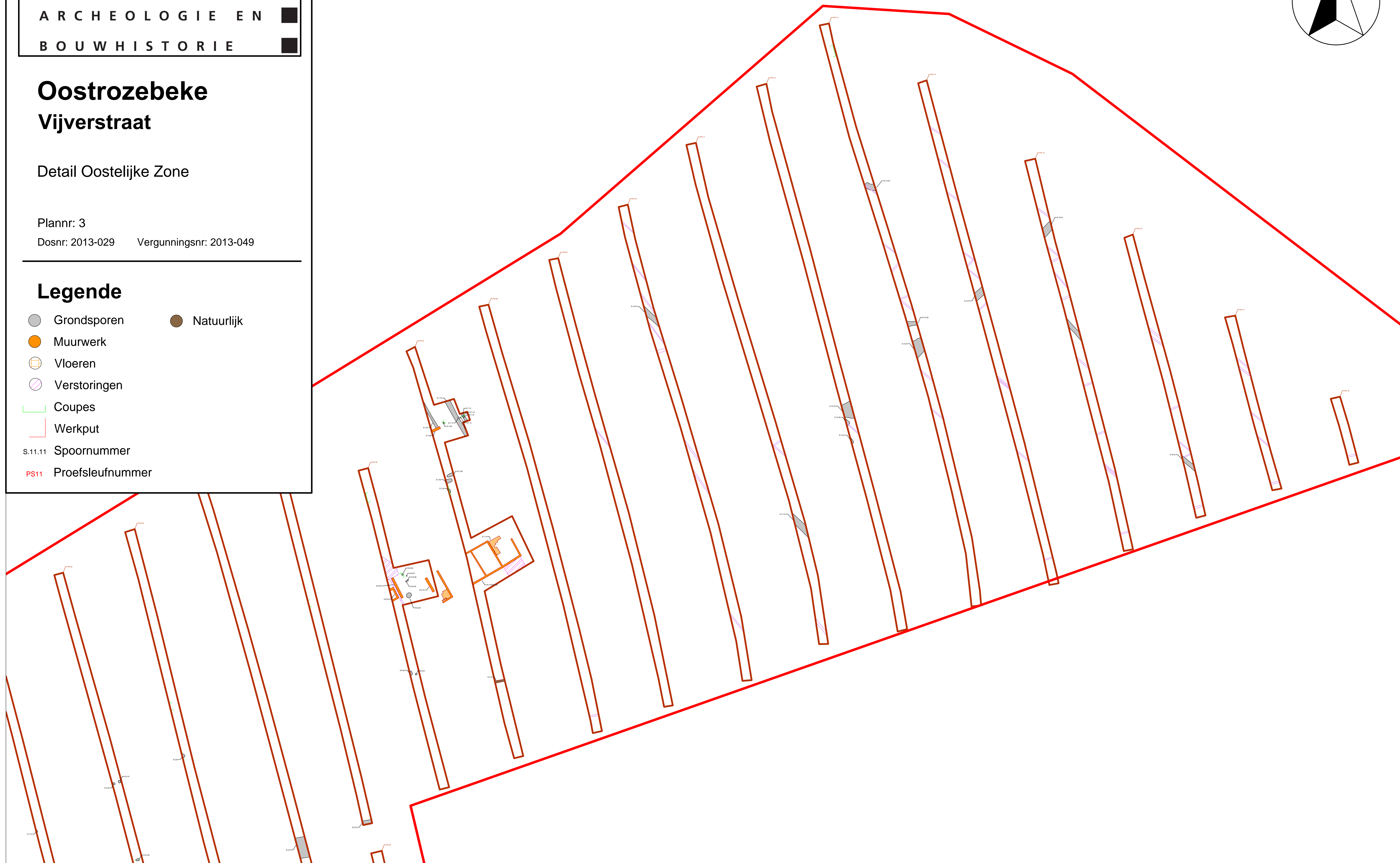
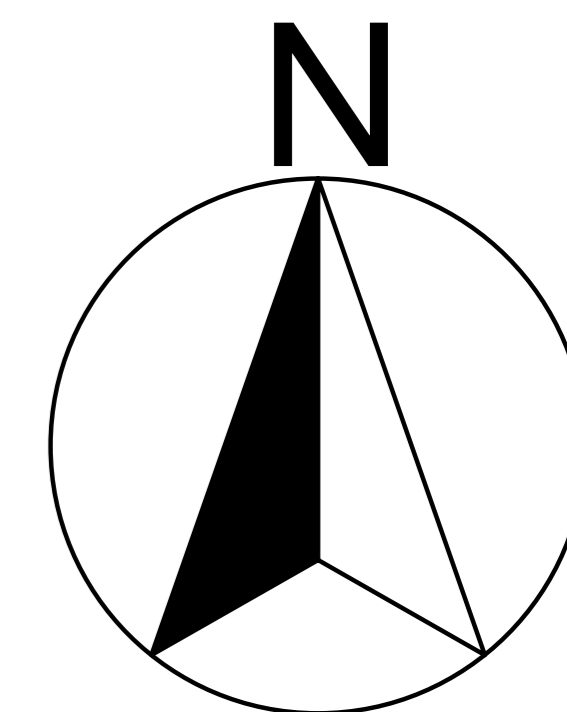



ARCHEOLOGIE EN
BOUWHISTORIE

Oostrozebeke Vijverstraat

Detail Zuidelijke Kijkvensters

Plannr: 4

Dosnr: 2013-029 Vergunningsnr: 2013-049

Legende

-  Grondsporen
-  Muurwerk
-  Vloeren
-  Verstoringen
-  Coupes
-  Werkput
- s.11.11 Spoornummer
- PS11 Proefsleufnummer

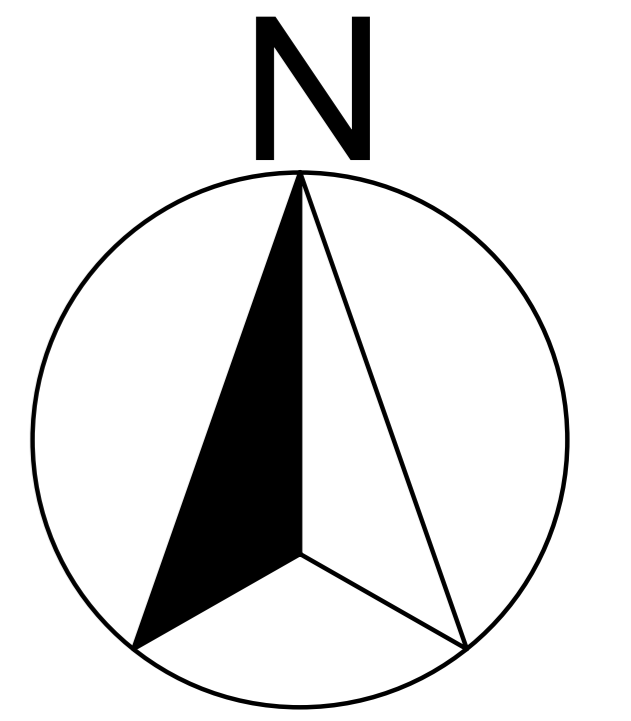

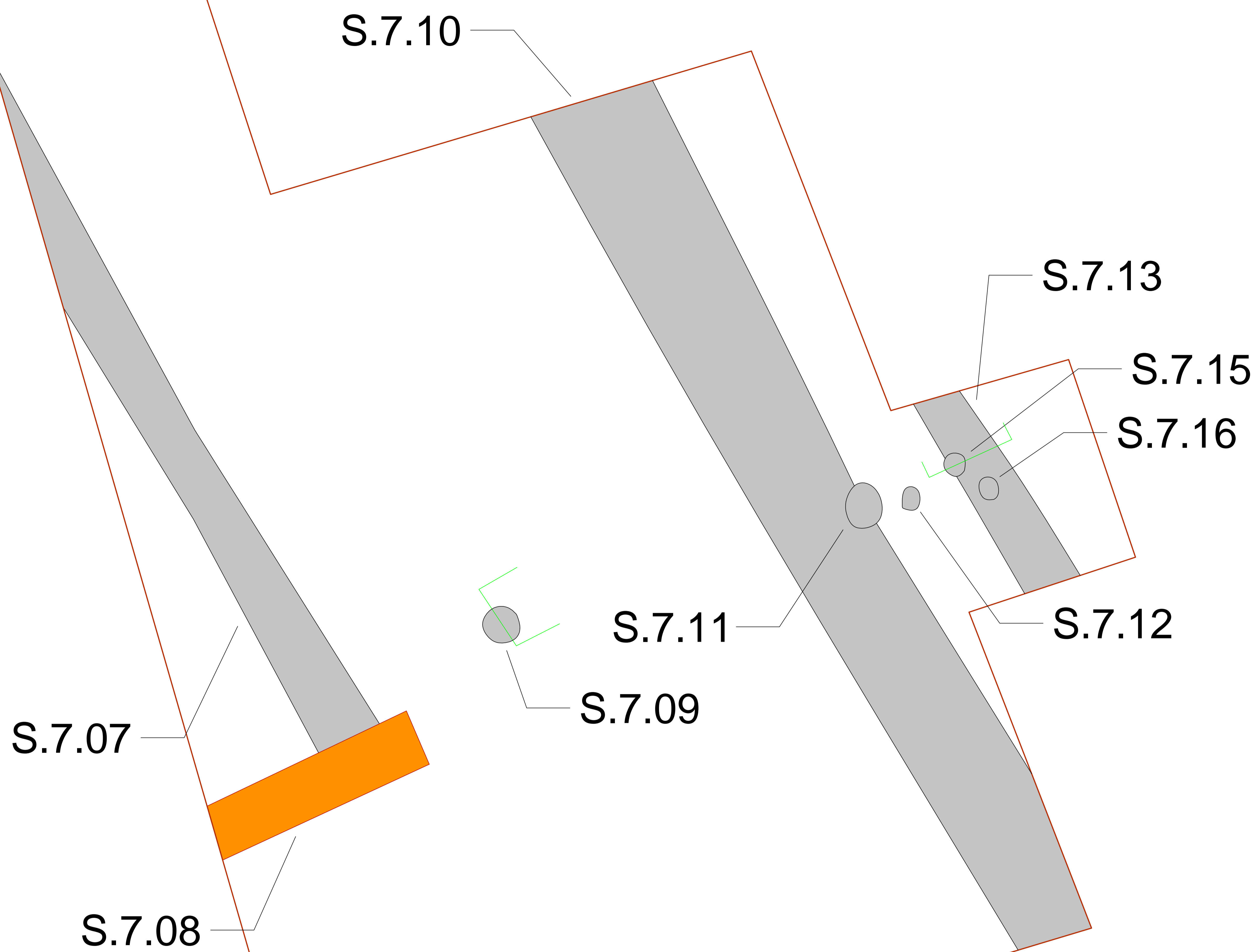
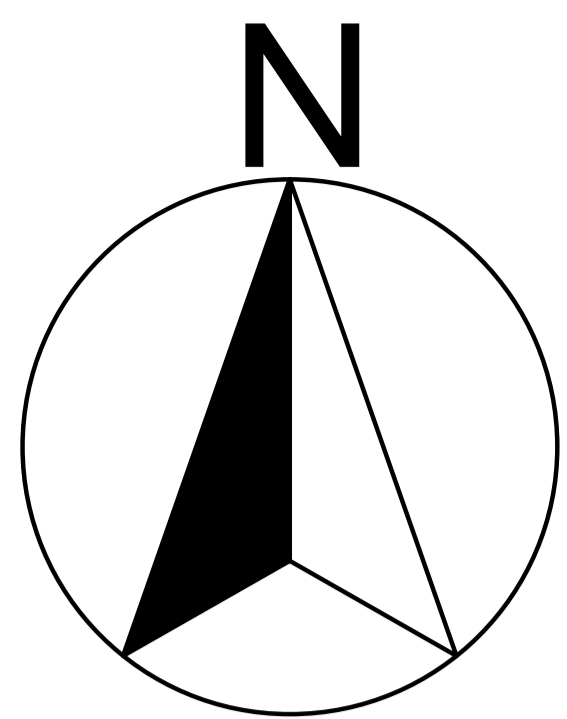

0 2m



Oostrozebeke Vijverstraat

Detail Noordelijk Kijkvenster
Plannr: 5

Dosnr: 2013-029 Vergunningsnr: 2013-049

Legende

- Grondsporen
- Muurwerk
- ⊞ Vloeren
- ⊘ Verstoringen
- ┌ Coupes
- ┌ Werkput
- S.11.11 Spoornummer
- PS11 Proefsleufnummer

