

SITUACIÓN DEL BARRIO JUDÍO EN TARRAGONA (*)

Según podemos ver en las guías turísticas y en las tarjetas postales, los más recientes publicistas del pasado histórico de nuestra ciudad, sitúan el barrio judío en la calle de Talavera. En el *Llibre del Tauler* del archivo de nuestra catedral, con fecha 6 de octubre de 1548, encontramos la calle *d'En Talavera* y, por consiguiente, nada tendría que ver esta calle con los judíos, ya que en esta fecha, aún se conservaba la toponimia urbanística judaica.

Hemos dicho recientes publicistas, por cuanto Hernández Sana-huja, que no es antiguo, demuestra ignorar la situación, y niega la existencia de los judíos en Tarragona durante el siglo XIV. Esta opinión fué refutada por el eminente historiador, P. Fita, quien demuestra la existencia de una aljama en Tarragona y, por la venta que del *forn de Jueus* hizo el rey Pedro, *el del punyalet*, nos hace saber que esta tahona estaba *in carraria vocata lo carrer dels assaunadors* ¹. Nada hemos encontrado de esta calle, pero los curtidores hay que buscarlos cerca de una corriente de aguas abundantes, que estos obreros encontrarían cerca del Rech Major o del acueducto que, pasando por San Pedro de Cessalades, conduciría las aguas por las inmediaciones de la actual plaza de Corsini.

Leyendo la guía de Mn. Capdevila ², parece que este autor fundamenta la situación de los judíos en los alrededores de la calle de Talavera, por haber visto el texto *Portella dels jueus*, que subraya. Es obvio: La calle más estrecha de la ciudad y su vecindad a la Portella, eran elementos bastantes para atribuirla a los judíos, de

(*) Véase "*Diario Español*", 11 abril 1945.

(1) *Diario de Tarragona*, 20, 21 y 24 de enero de 1877; "*Butlletí Arqueològic*", 1925, págs. 10, 13, y 21.

(2) S. CAPDEVILA, *Tarragona. Guia histórico-arqueológica* (Tarragona 1929), p. 185.

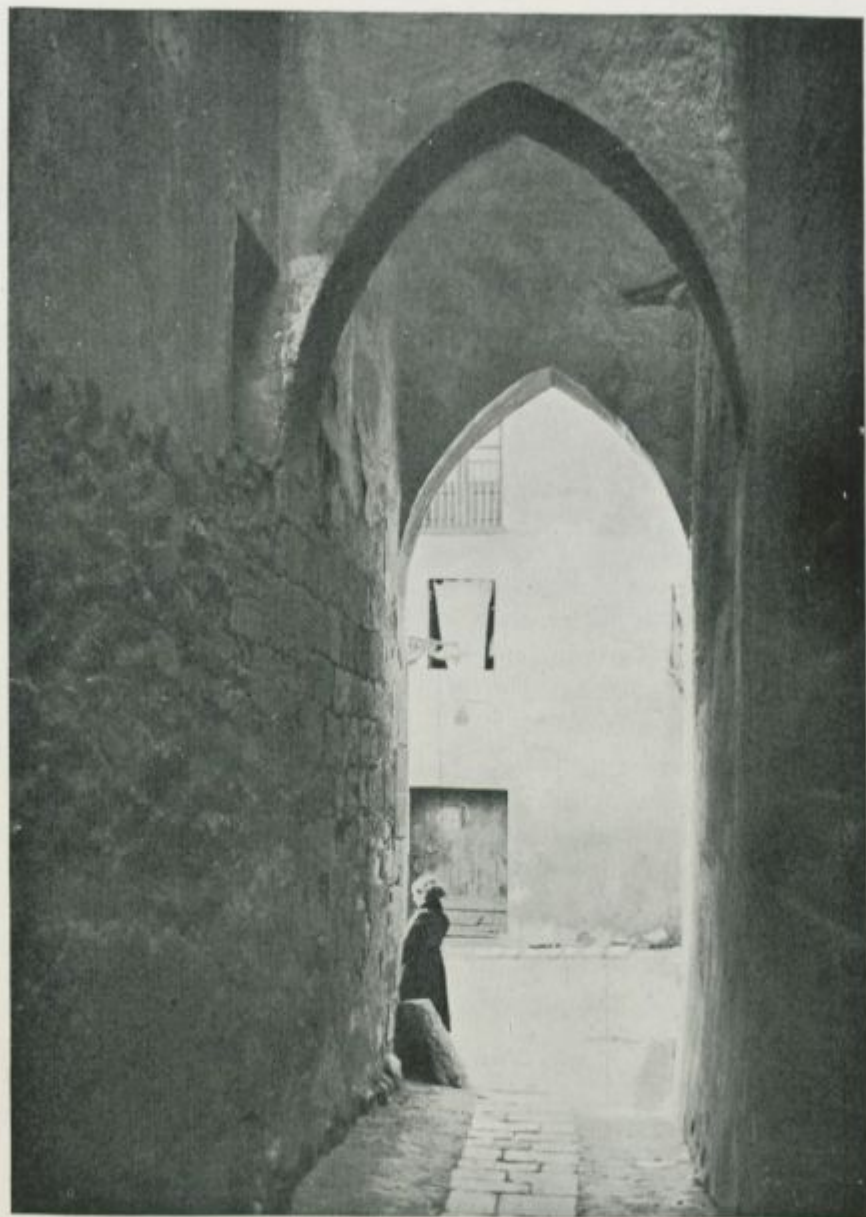

Arcos de la calle de Talavera, del barrio judío de la parte alta de la ciudad

Foto Vallés



quienes constaba la *Portella dels jueus*. También Morera ³ lo sitúa en estos alrededores, sin explicar en qué se funda. Sin embargo, fijándonos en textos de cuando los judíos fueron extrañados de Tarragona hasta los tiempos contemporáneos, el paso a través del muro ciclópeo que conserva el nombre de Portella, no era el llamado *Portella dels jueus*: En el *Llibre de censals* de nuestro archivo capitular, folio 5, encontramos que había una casa cerca de Nazaret que lindaba con *lo portal de la Portella o del castell del Rey*; por consiguiente, esta *Portella* no era la de los judíos, por cuanto en el mencionado *Llibre del Tauler*, se lee que, a 10 de febrero de 1559, se administró el sacramento de la extremaunción a uno que vivía en la *Portella dels Jueus*. ¿Cuál era, pues, esta *Portella*? De pequeñas puertas en el muro ciclópeo quedan vestigios de cinco o seis, y tenemos pruebas de que hubo más de una practicable: Recordamos haber leído que a mediados del siglo XVI, por miedo a los corsarios, los canónigos tapiaron con obra de fábrica la que hay junto a la torre del Paborde, y, hace pocos años, al quitar esta pared, aún se encontró la puerta de madera, guarnecida de hierro, que antes de cegarla facilitaría este paso; y, además, en otros sitios en que no había muro ciclópeo habría pequeños pasos para salir fuera de la ciudad. El *Llibre del Tauler* de 1547, nos habla de una casa que *està al carrer de la Nau davant casa del Comenador* y de un individuo que *està a la porta falsa del Comenador*.

Pues bien, la *Portella dels jueus* debería estar en otro sitio. En un pergamino del año 1479 ⁴, que trata de la renuncia de derechos sobre una casa, se lee que ésta estaba situada en la calle *d'En Manresa*; casa que por la parte posterior daba a un camino que conduce a la Judería: *a parte retro, cum quodam vico quo itur a la Juderia*. No hemos podido situar la calle *d'En Manresa*; sin embargo, por lo que exponemos sobre el portal *d'En Vilavert*, podemos juzgar que estaría cercana a la plaza de la Fuente.

Dice el P. Villanueva ⁵ —quien lo copia del rector del Seminario, el docto Félix Torres Amat— que no puede dudarse de que Tarragona “fué muy poblada de judíos, pues no solamente leemos en la Geografía del Nubiense, clima 5, p. 1, que Tarragona se apellidaba *ciudad de los Hebreos*, sino que hay tierras en estos contor-

(3) E. MORERA LLAURADÓ, *Tarragona antigua y moderna* (Tarragona 1894), p. 49.

(4) Archivo catedral Tarragona, pergs. sueltos, núm. 19.

(5) *Viaje literario a las iglesias de España*, t. XX, p. 105.

nos del Seminario Tridentino hacia el fuerte del Rey, que en los Cabreos antiguos se dicen sitas en la partida llamada *Torre dels Jueus*, y hay casas en la *Juderia*, etc.". El Seminario estaba entonces donde actualmente hay el Teatro Principal, y el fuerte del Rey hacia la plaza de toros, lo cual concuerda perfectamente con la noticia que hemos hallado y que ha motivado este escrito; noticia que nos permite situar muy aproximadamente el barrio judío. En el repetido *Llibre del Tauler*, a 18 de agosto de 1523, se lee: *stremunciaren Na Olivera de la placeta dels Jueus, fora ciutat, prop Sant Fructuós*. Estas palabras precisan la situación: La plaza de los judíos se hallaba extramuros de la ciudad, cerca de la iglesia de San Fructuoso, esto es, donde decía Torres Amat: entre el Seminario y el fuerte del Rey. En nuestro libro sobre este santo ⁶ precisamos la situación de esta iglesia y en él damos cuenta de que el domingo de Ramos se hacía la procesión de las palmas desde la Catedral a la iglesia de San Fructuoso y que, según refiere la consuetud del año 1370, escrita por Pedro Figuerola, la procesión pasaba por el portal *d'En Vilavert* ⁷. Entonces no pudimos precisar qué lugar ocupaba este portal, mas, ahora, hemos encontrado en el ya aducido *Llibre de censos* del año 1409, que este portal estaría frente a la iglesia de San Francisco: *un alberch al cap del Corral* —o sea de la actual plaza de la Fuente— *prop de lo portal d'En Vilavert*.

A la salida de la ciudad y tal vez pasado este portal, había la *partida del Sants* y el *camí dels Sants* que se bifurcaba: uno para S. Pedro de Cessalades, y otro para S. Fructuoso; pues, en 1566, había unas tierras en el *camí de Sant Fritós, prop la Torre Grossa*. Pons de Icart ⁸ nos dice que en el muro ciclópeo, desde la iglesia de S. Francisco a la de S. Fructuoso había cinco torres "de pedaços de peñas muy grandes", entre las cuales pudo haber la *Torre Grossa* y la *Torre dels Jueus*. Las murallas ciclópeas pasaban, aproximadamente, por donde hay la fachada del Mercado, en la plaza de Corsini, y la iglesia de S. Fructuoso se hallaba a unos veinte metros de la calle de Lérida en las ruinas del Foro ⁹, a poco más de una manzana de la mencionada plaza.

(6) J. SERRA VILARÓ, *Fructuós, Auguri i Eulogi, Màrtirs Sants de Tarragona* (Tarragona 1936), cap. VII.

(7) *Ibidem*, p. 101.

(8) L. PONS DE YCART, *Libro de las grandezas y cosas memorables de la Metropolitana Insigne y famosa Ciudad de Tarragona* (reimpr. Lérida 1883), fol. 640.

(9) J. SERRA VILARÓ, *Excavaciones en Tarragona. Junta Superior de Excavaciones y Antigüedades*. Mem. núm. 116, 5 de 1930, pág. 40 y sig.

Con estos datos tenemos por indudable que la *placeta dels jueus*, y por tanto el barrio judío, estaría, aproximadamente, en el lugar que ocupa la actual plaza de Corsini.

J. SERRA VILARÓ.

ADICIÓN

Compuesto el artículo que precede, nuestro amigo, don José Sánchez Real, nos ha presentado el siguiente texto que halló en la "Actas de los cónsules" de 1431; al tratar de la entrada del Arzobispo González de Ixart, cita el recorrido de las calles de esta manera: "... *Portal de S. Antoni, carrer d'en Granada, per la Juheria, per lo castell del Rey...*" De ello resulta que en Tarragona hubo dos sitios en los que residían los judíos, ignoramos si en fechas distintas o simultáneamente.

De todos modos, este texto destruye nuestra suposición de que no existió un barrio judío en la parte alta de la ciudad.

También observa que la "Torre-grossa" era la que, en 1700, destruyó un rayo, situada en la esquina entre el paseo de Saavedra y la Rambla vieja, frente a San Francisco; y que hay que distinguir entre el fuerte Real y el fuerte del Rey.

Agradecemos a nuestro amigo su atención y esperamos que su interés y competencia en tales investigaciones pondrán en claro la toponimia antigua de Tarragona, único deseo que movió nuestra pluma.

J. S. V.