

STATISZTIKAI ADATOK

Szerkesztette

BÁLINT MÓNIKA

Összeállította

BUSCH IRÉN

CSERES-GERGELY ZSOMBOR

FAZEKAS KÁROLY

KÖLLŐ JÁNOS

LAKATOS JUDIT



Ez a logo azt jelöli, hogy a táblázat/ábra bármely részére kattintva a forrás adatok letölthetők xls-formátumban.

A 2000-től kiadott Munkaerőpiaci Tükörben publikált munkapiaci folyamatokat leíró táblázatok teljes anyaga letölthető a Közgazdaság- és Regionális Tudományi Kutatóközpont Adatbankjának honlapjáról: <http://adatbank.mtaki.hu/tukor>

1. Alapvető gazdasági adatok
2. Népeség
3. Gazdasági aktivitás
4. Foglalkoztatottak
5. Munkanélküliek
6. Keresetek
7. Oktatás
8. Munkaerő-kereslet
9. Regionális különbségek
10. Munkaügyi kapcsolatok
11. Jóléti ellátások
12. Munkát terhelő adók
13. Nemzetközi adatok
14. A fontosabb adatok forrásai

RÖVIDÍTÉSEK

CIRCA	Communication & Information Resource Centre Administrator
KSH	Rendszeres kiadványokból összeállított tábla
KSH IMS	KSH intézményi munkaügyi statisztika
KSH MEF	KSH Munkaerő-felmérés
KSH MEM	KSH Munkaerő-mérleg
NAV	Nemzeti Adó- és Vámhivatal
NEFMI	Nemzeti Erőforrás Minisztérium
NEFMI EMMI STAT	Nemzeti Erőforrás Minisztérium, Oktatásstatisztika
NFA	Nemzeti Foglalkoztatási Alap
NFSZ	Nemzeti Foglalkoztatási Szolgálat
NFSZ IR	NFSZ Integrált (nyilvántartási) Rendszer
NFSZ REG	NFSZ regisztere
NGM	Nemzetgazdasági Minisztérium
NMH	Nemzeti Munkaügyi Hivatal
NMH BT	NMH Bértarifa-felvétel
NMH PROG	NMH Rövid Távú Munkaerőpiaci Prognózis
NSZ	Népszámlálás
NYUFIG	Nyugdíjfolyósító Igazgatóság
ONYF	Országos Nyugdíjbiztosítási Főigazgatóság
TB	Társadalombiztosítás

JELMAGYARÁZAT

(-)	A megfigyelt statisztikai jelenség nem fordult elő.
(..)	Az adat nem ismeretes.
(n.é.)	A mutató nem értelmezhető.
(...)	Adatvédelmi korlátok miatt nem közölhető adat.

1.1. táblázat: Alapvető gazdasági mutatók

Év	GDP ^a	Ipari termelés ^b	Kivitel ^c	Behozatal ^c	Reálkereset ^d	Foglalkoztatás ^d	Fogyasztói árindex ^d	Munkanélküliségi ráta
1990	96,5	90,7	95,9	94,8	94,3	97,2	128,9	..
1995	101,5	104,6	108,4	96,1	87,8	98,1	128,2	10,2
1996	100,2	103,4	104,6	105,5	95,0	99,1	123,6	9,9
1997	103,1	111,1	129,9	126,4	104,9	100,1	118,3	8,7
1998	104,7	112,5	122,1	124,9	103,6	101,4	114,3	7,8
1999	103,2	110,4	115,9	114,3	102,5	103,2	110,0	7,0
2000	104,2	118,1	121,7	120,8	101,5	101,0	109,8	6,4
2001	103,7	103,7	107,7	104,0	106,4	100,3	109,2	5,7
2002	104,5	103,2	105,9	105,1	113,6	100,1	105,3	5,8
2003	103,9	106,9	109,1	110,1	109,2	101,3	104,7	5,9
2004	104,8	107,8	118,4	115,2	98,9	99,4	106,8	6,1
2005	104,0	106,8	111,5	106,1	106,3	100,0	103,6	7,2
2006	103,9	109,9	118,0	114,4	103,6	100,7	103,9	7,5
2007	100,1	107,9	115,8	112,0	95,4	99,9	108,0	7,4
2008	100,9	100,0	104,2	104,3	100,8	98,8	106,1	7,8
2009	93,2	82,2	87,3	82,9	97,7	97,5	104,2	10,0
2010	101,3	110,6	116,8	115,1	101,8	100,0	104,9	11,2
2011	101,7	105,4	110,2	106,9	102,4	100,8	103,9	10,9

^a 1996-tól módszertani változás a pénzközvetítés fel nem osztott szolgáltatási díjának elszámolásában. Előző év = 100.

^b 1990–2000: 5 fő feletti kör, 2001–: víz és hulladékgyűjtés nélkül, 5 főnél kisebb vállalkozásokkal együtt. Előző év = 100.

^c Volumen index. Előző év = 100.

^d Előző év = 100.

Forrás: GDP: 1990–2010: *STADAT* (2011. 09. 30-i frissítés), 2011: *Statisztikai Zsebkönyv*; Ipari termelési index: 2001–: *STADAT* (2012. 05. 17-i frissítés), 2011. évi adat előzetes; Kivitel és behozatal: 2001–: *STADAT* (2010. 03. 02-i frissítés); Foglalkoztatás: 1990: *KSH MEM*; 1995–: *KSH MEF*. Egyéb adatok: *KSH*.

A forrás adatok xls formátumban letölthetők: http://www.bpdata.eu/mpt/2012hut01_01

1.1. ábra: Alapvető gazdasági mutatók éves változása

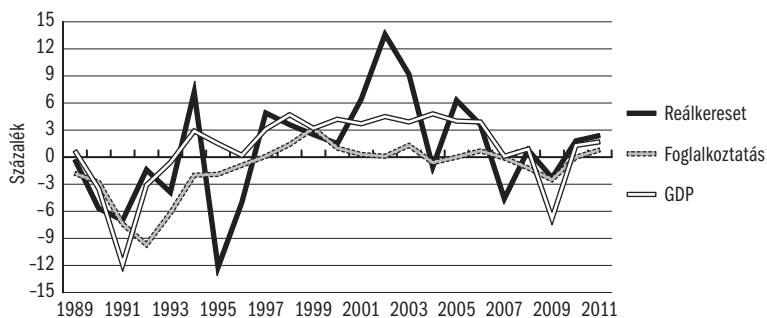

Forrás: *KSH*.

A forrás adatok xls formátumban letölthetők: http://www.bpdata.eu/mpt/2012hua01_01

1.2. ábra: GDP éves idősora (2000=100%)

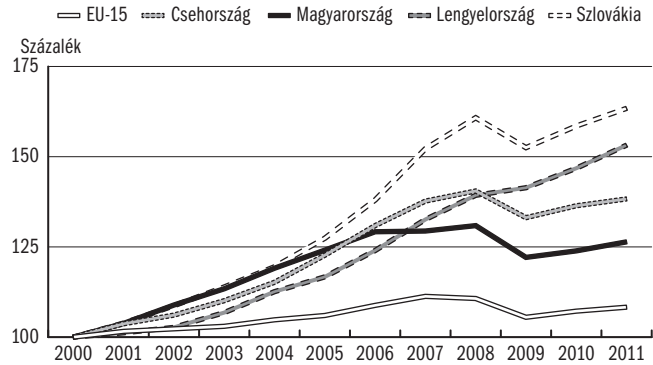

Forrás: Eurostat.

A forrás adatok xls formátumban letölthetők: http://www.bpdata.eu/mpt/2012hua01_02

1.3. ábra: Foglalkoztatási ráta, 15-64 évesek

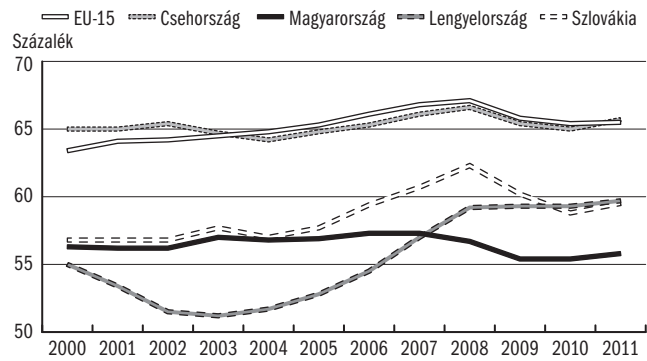

Forrás: Eurostat.

A forrás adatok xls formátumban letölthetők: http://www.bpdata.eu/mpt/2012hua01_03

2.1. táblázat: Népeség^a

Év	Ezer fő	1992 = 100	Éves változás	15-64 év közötti népesség, ezer fő	Demográfiai függőségi ráta	
					Teljes népesség ^b	Idős népesség ^c
1990	10 375	100,4	-0,2	6 870,4	0,51	0,20
1995	10 337	99,6	-0,1	6 986,9	0,48	0,21
1998	10 280	99,1	-0,2	6 980,0	0,47	0,21
1999	10 253	98,8	-0,3	6 969,6	0,47	0,21
2000	10 221	98,5	-0,3	6 961,3	0,47	0,21
2001	10 200	98,3	-0,2	6 963,3	0,46	0,22
2002	10 175	98,1	-0,2	6 962,8	0,46	0,22
2003	10 142	97,8	-0,3	6 949,4	0,46	0,22
2004	10 117	97,5	-0,3	6 943,5	0,46	0,23
2005	10 098	97,3	-0,2	6 940,3	0,45	0,23
2006	10 077	97,1	-0,2	6 931,8	0,45	0,23
2007	10 066	97,0	-0,1	6 931,3	0,45	0,23
2008	10 045	96,8	-0,2	6 912,7	0,45	0,24
2009	10 031	96,7	-0,1	6 898,1	0,45	0,24
2010	10 014	96,5	-0,1	6 874,0	0,46	0,24
2011	9 986	96,3	-0,2	6 857,4	0,46	0,24
2012	9 958	96,0	-0,3	6 835,4	0,46	0,25

^a Január 1. A 2001. évi népszámlálás alapján visszavezetett adatsor.

^b $(0-14 \text{ éves népesség} + 64 \text{ feletti népesség}) / (15-64 \text{ éves népesség})$

^c $64 \text{ év feletti népesség} / 15-64 \text{ éves népesség}$

Forrás: KSH.

A forrás adatok xls formátumban letölthetők: http://www.bpdata.eu/mpt/2012hut02_01

2.2. táblázat: A népesség száma főbb korcsoportok szerint, ezer fő^a

Év	0-14	15-24	25-54	55-64	65+	Együtt
	éves					
1990	2 130,5	1 445,5	4 231,4	1 193,5	1 373,9	10 374,8
1995	1 891,7	1 610,1	4 250,6	1 126,2	1 458,0	10 336,7
2000	1 729,2	1 526,5	4 291,4	1 143,4	1 531,1	10 221,6
2001	1 692,0	1 480,1	4 338,5	1 144,7	1 545,0	10 200,3
2002	1 660,1	1 436,9	4 378,0	1 147,9	1 551,9	10 174,9
2003	1 633,7	1 392,5	4 390,8	1 166,1	1 559,2	10 142,4
2004	1 606,1	1 355,0	4 401,6	1 186,9	1 567,1	10 116,7
2005	1 579,7	1 322,0	4 409,1	1 209,2	1 577,6	10 097,6
2006	1 553,5	1 302,0	4 399,8	1 230,0	1 590,7	10 076,6
2007	1 529,7	1 285,9	4 393,9	1 251,5	1 605,1	10 066,1
2008	1 508,8	1 273,3	4 377,1	1 262,3	1 623,9	10 045,4
2009	1 492,6	1 259,9	4 346,1	1 292,0	1 640,3	10 030,9
2010	1 476,9	1 253,4	4 293,7	1 326,9	1 663,5	10 014,4
2011	1 457,2	1 231,7	4 257,7	1 367,8	1 671,3	9 985,7
2012	1 441,8	1 207,3	4 231,8	1 396,3	1 680,6	9 957,7

^a Január 1. A 2001. évi népszámlálás alapján korrigált idősor.

Forrás: KSH.

A forrás adatok xls formátumban letölthetők: http://www.bpdata.eu/mpt/2012hut02_02



2.1. ábra: Magyarország népességének korösszetétele, 1980, 2012

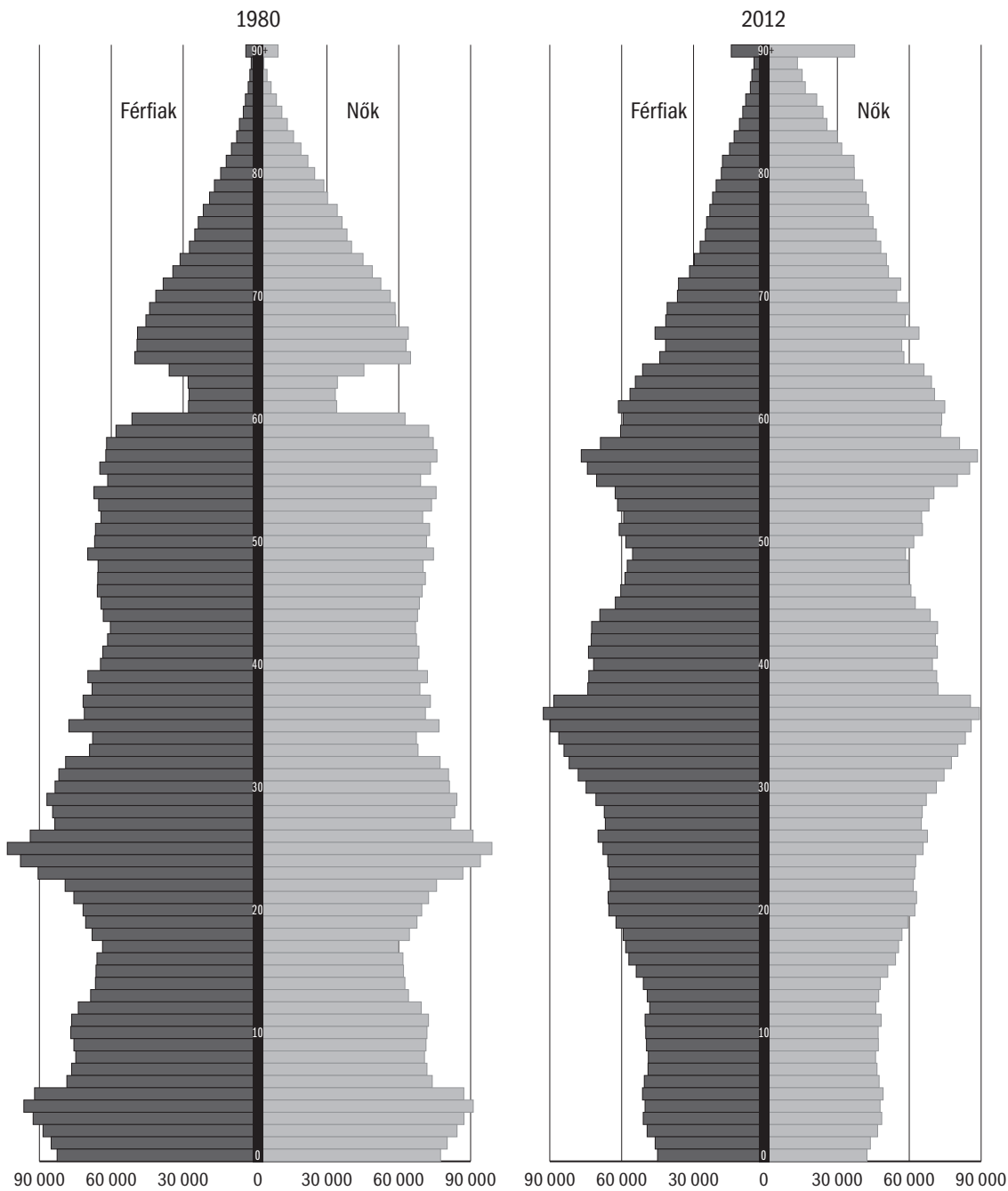

Forrás: KSH.

A forrás adatok xls formátumban letölthetők: http://www.bpdata.eu/mpt/2012hua02_01

2.3. táblázat: A férfi népességszám alakulása főbb korcsoportok szerint, ezer fő^a

Év	éves					Együtt
	0-14	15-24	25-59	60-64	65+	
1980	1 205,4	749,9	2 475,6	170,5	587,3	5 188,7
1990	1 090,4	740,3	2 366,9	259,9	527,5	4 984,9
1998	916,8	815,4	2 375,5	229,3	564,7	4 901,8
1999	901,5	805,0	2 383,2	226,1	568,6	4 884,4
2000	885,0	780,9	2 403,8	224,8	570,8	4 865,2
2001	865,7	757,0	2 425,2	228,9	574,2	4 851,0
2002	850,1	733,9	2 446,1	233,0	573,8	4 837,0
2003	836,8	711,3	2 456,5	239,9	574,0	4 818,5
2004	823,0	691,9	2 470,3	244,4	574,5	4 804,1
2005	809,5	674,6	2 480,0	252,2	576,8	4 793,1
2006	796,7	664,0	2 493,7	249,3	580,9	4 784,6
2007	784,5	655,4	2 503,7	249,4	586,1	4 779,1
2008	773,9	649,2	2 501,3	252,5	592,8	4 769,6
2009	765,8	642,7	2 497,0	258,4	599,2	4 763,1
2010	757,7	640,4	2 488,8	261,7	608,3	4 756,9
2011	747,6	629,7	2 480,4	274,7	611,5	4 743,9
2012	739,7	618,0	2 475,1	282,9	616,0	4 731,7

^a Január 1. A 2001. évi népszámlálás alapján korrigált idősor.

Forrás: KSH.

A forrás adatok xls formátumban letölthetők: http://www.bpdata.eu/mpt/2012hut02_03

2.4. táblázat: A női népességszám alakulása főbb korcsoportok szerint, ezer fő^a

Év	éves					Együtt
	0-14	15-24	25-54	55-59	60+	
1980	1 135,8	714,5	2 232,8	365,3	1 072,4	5 520,8
1990	1 040,1	705,2	2 144,4	327,6	1 172,5	5 389,9
1998	876,0	777,6	2 156,0	324,4	1 243,9	5 378,0
1999	861,0	768,2	2 159,3	326,7	1 253,8	5 369,0
2000	844,3	745,6	2 170,5	334,8	1 261,3	5 356,5
2001	826,3	723,1	2 193,4	330,4	1 276,1	5 349,3
2002	810,0	703,0	2 211,6	328,6	1 284,7	5 337,9
2003	796,9	681,2	2 217,4	330,7	1 297,8	5 323,9
2004	783,1	663,1	2 220,8	338,5	1 307,1	5 312,6
2005	770,2	647,4	2 221,9	341,7	1 323,1	5 304,3
2006	756,8	638,6	2 213,0	356,6	1 327,0	5 292,0
2007	745,1	630,6	2 206,8	369,6	1 335,0	5 287,1
2008	734,9	624,1	2 194,5	373,2	1 349,1	5 275,8
2009	726,8	617,2	2 176,0	381,8	1 366,1	5 267,9
2010	719,2	613,1	2 145,5	396,8	1 382,8	5 257,4
2011	709,6	601,9	2 124,0	404,4	1 401,9	5 241,8
2012	702,0	589,3	2 107,7	408,0	1 419,0	5 226,0

^a Január 1. A 2001. évi népszámlálás alapján korrigált idősor.

Forrás: KSH.

A forrás adatok xls formátumban letölthetők: http://www.bpdata.eu/mpt/2012hut02_04

3.1. táblázat: A 15 éves és idősebb népesség gazdasági aktivitása, ezer fő^a

Év	15-59 éves férfiak, 15-54 éves nők								60 éves és idősebb férfiak, 55 éves és idősebb nők				
	Foglalkoztatott	Munkanélküli	Inaktívak						Együtt	Foglalkoztatott	Munkanélküli	Nyugdíjas és egyéb inaktív	Együtt
			Nyugdíjas	Nappali tagozatos tanuló	Gyes-en, gyed-en, gyet-en lévő	Egyéb inaktív	Inaktív összesen						
1980	4 887,9	0,0	300,8	370,1	259,0	339,7	1 269,6	6 157,5	570,3	0,0	1 632,1	2 202,4	
1990	4 534,3	62,4	284,3	548,9	249,7	297,5	1 380,4	5 977,1	345,7	0,0	1 944,9	2 290,6	
1991	4 270,5	253,3	335,6	578,2	259,8	317,1	1 490,7	6 014,5	249,5	0,0	2 045,2	2 294,7	
1992	3 898,4	434,9	392,7	620,0	262,1	435,9	1 710,7	6 044,0	184,3	9,8	2 101,7	2 295,8	
1993	3 689,5	502,6	437,5	683,9	270,5	480,1	1 872,0	6 064,1	137,5	16,3	2 141,2	2 295,0	
1994	3 633,1	437,4	476,5	708,2	280,9	540,7	2 006,3	6 076,8	118,4	11,9	2 163,8	2 294,1	
1995	3 571,3	410,0	495,2	723,4	285,3	596,1	2 100,0	6 081,3	107,5	6,4	2 180,6	2 294,5	
1996	3 546,1	394,0	512,7	740,0	289,2	599,4	2 141,2	6 081,3	102,1	6,1	2 184,6	2 292,8	
1997	3 549,5	342,5	542,9	752,0	289,0	599,9	2 183,8	6 075,8	96,9	6,3	2 189,0	2 292,2	
1998	3 608,5	305,5	588,8	697,0	295,5	565,7	2 147,0	6 061,0	89,3	7,5	2 197,6	2 294,4	
1999	3 701,0	283,3	534,7	675,6	295,3	549,8	2 055,4	6 039,6	110,4	1,4	2 185,2	2 297,0	
2000	3 745,9	261,4	517,9	721,7	281,4	571,4	2 092,4	6 099,7	130,3	2,3	2 268,0	2 400,6	
2001	3 742,6	231,7	516,3	717,9	286,6	601,6	2 122,4	6 096,7	140,7	2,4	2 271,8	2 414,9	
2002	3 719,6	235,7	507,1	738,3	286,8	593,0	2 125,2	6 080,5	164,1	3,2	2 263,9	2 431,2	
2003	3 719,0	239,6	485,0	730,7	286,9	595,0	2 097,6	6 056,2	202,9	4,9	2 245,6	2 453,4	
2004	3 663,1	247,2	480,5	739,8	282,4	622,4	2 125,1	6 035,4	237,3	5,7	2 236,1	2 479,1	
2005	3 653,9	296,0	449,7	740,8	278,6	590,3	2 059,4	6 009,3	247,6	7,9	2 258,3	2 513,8	
2006	3 679,6	308,8	432,9	810,9	270,0	500,7	2 014,5	6 002,9	250,5	8,4	2 268,0	2 526,9	
2007	3 676,6	303,7	426,8	832,6	267,2	475,8	2 002,4	5 982,7	249,5	8,2	2 296,1	2 553,8	
2008	3 631,4	318,5	408,6	819,6	279,8	493,1	2 001,1	5 951,0	248,1	10,7	2 327,7	2 586,5	
2009	3 516,8	406,4	364,5	814,6	278,7	529,3	1 987,1	5 910,3	265,1	14,3	2 348,0	2 627,4	
2010	3 485,7	455,2	338,7	814,6	267,0	500,7	1 921,0	5 861,9	295,5	19,6	2 356,0	2 671,1	
2011	3 484,2	444,1	290,7	794,4	280,5	519,0	1 884,6	5 813,0	327,7	23,8	2 357,6	2 709,1	

^a Éves átlagos értékek.

Megjegyzés: A népességszám és a teljeskörűsítés súlyszámai 1999-ig az 1990. évi népszámláláson alapulnak, 2000-tól pedig a 2001. évi népszámlálás alapján korrigált adat.

A foglalkoztatottakra vonatkozó adat tartalmazza a sorkatonákat, a nyugdíj és az anyasági ellátás mellett foglalkoztatottakat is. A tanulóakra vonatkozó 1995-97. évi adatok becslések. Az egyéb inaktív kategóriát kivonással határoztuk meg, így abban a MEF megfigyelési körébe nem tartozó intézményi népesség is szerepel.

Forrás: Nyugdíjasok: 1980-91: NYUFIG, 1992-: KSH MEF. Gyes, gyed, gyet: 1997-ig TB és becslés, utána MEF. Munkanélküliség: 1990-91: NFSZ REG, 1992-: KSH MEF.

A forrás adatok xls formátumban letölthetők: http://www.bpdata.eu/mpt/2012hut03_01

3.2. táblázat: A 15 éves és idősebb férfiak gazdasági aktivitása, ezer fő^a

Év	15-59 éves férfiak							60 éves és idősebb férfiak				
	Foglalkoztatott	Munkanélküli	Inaktívak				Együtt	Foglalkoztatott	Munkanélküli	Nyugdíjas és egyéb inaktív	Együtt	
			Nyugdíjas	Nappali tagozatos tanuló	Gyes-en, gyed-en, gyet-en lévő	Egyéb inaktív						Inaktív összesen
1980	2 750,5	0,0	173,8	196,3	0,0	99,1	469,2	3 219,7	265,3	0,0	491,8	757,1
1990	2 524,3	37,9	188,4	284,2	1,2	80,3	554,1	3 116,3	123,7	0,0	665,5	789,2
1991	2 351,6	150,3	218,7	296,5	1,5	115,0	631,7	3 133,6	90,4	0,0	700,7	791,1
1992	2 153,1	263,2	252,0	302,4	1,7	174,8	730,9	3 147,2	65,1	3,2	722,1	790,4
1993	2 029,1	311,5	263,2	346,9	2,0	203,3	815,4	3 156,0	47,9	4,5	735,7	788,1
1994	2 013,4	270,0	277,6	357,1	3,7	239,6	878,0	3 161,4	41,6	3,8	740,0	785,4
1995	2 012,5	259,3	282,2	367,4	4,9	237,8	892,3	3 164,1	37,1	2,1	742,6	781,8
1996	2 007,4	242,4	291,9	372,8	3,3	248,3	916,3	3 166,1	28,9	1,3	746,3	776,5
1997	2 018,0	212,2	306,0	377,6	1,5	251,6	936,7	3 166,9	25,5	1,9	743,5	770,9
1998	2 015,5	186,5	345,4	350,4	1,0	264,2	961,0	3 163,0	26,2	2,8	737,3	766,3
1999	2 068,4	170,3	312,7	338,8	4,2	261,5	917,2	3 155,9	34,7	0,4	727,2	762,3
2000	2 086,0	158,2	315,2	358,2	4,1	261,7	939,2	3 183,4	39,8	0,7	758,8	799,3
2001	2 087,6	141,6	311,0	353,4	4,3	283,2	951,9	3 181,1	41,1	0,9	763,0	805,0
2002	2 080,4	137,3	307,5	370,3	5,0	273,4	956,2	3 173,9	45,2	0,7	764,4	810,3
2003	2 073,5	137,6	293,6	367,9	4,3	288,1	953,9	3 165,0	53,0	0,9	762,5	816,4
2004	2 052,7	136,2	293,5	371,2	4,6	300,2	969,5	3 158,4	64,6	0,6	758,8	824,0
2005	2 050,7	158,2	278,8	375,4	5,8	288,8	948,8	3 157,7	65,4	0,9	763,9	830,2
2006	2 076,5	163,6	268,1	404,1	7,0	239,3	918,5	3 158,4	60,5	1,0	770,9	832,8
2007	2 082,6	163,2	267,7	412,3	3,8	225,2	909,0	3 154,8	60,4	1,0	779,0	840,4
2008	2 052,0	173,4	266,3	408,2	4,8	240,4	919,7	3 145,1	58,8	0,9	791,7	851,4
2009	1 983,6	232,3	241,8	410,8	4,6	261,6	918,8	3 134,4	61,6	1,3	800,7	863,6
2010	1 960,1	262,5	228,3	410,2	4,6	254,0	897,1	3 119,7	62,6	1,9	813,6	878,1
2011	1 987,3	250,4	198,8	399,6	3,8	261,6	863,8	3 101,6	70,0	2,9	819,6	892,5

^a Éves átlagos értékek.

Megjegyzés: A népességszám és a teljeskörűsítés súlyszámai 1999-ig az 1990. évi népszámláláson alapulnak, 2000-tól pedig a 2001. évi népszámlálás alapján korrigált adat.

A foglalkoztatottakra vonatkozó adat tartalmazza a sorkatonákat, a nyugdíj és az anyasági ellátás mellett foglalkoztatottakat is. A tanulóokra vonatkozó 1995–97. évi adatok becslések. Az egyéb inaktív kategóriát kivonással határoztuk meg, így abban a MEF megfigyelési körébe nem tartozó intézményi népesség is szerepel.

Forrás: Nyugdíjasok: 1980–91: *NYUFIG*, 1992–: *KSH MEF*. Gyes, gyed, gyet: 1997-ig *TB* és becslés, utána *MEF*. Munkanélküliség: 1990–91: *NFSZ REG*, 1992–: *KSH MEF*.

A forrás adatok xls formátumban letölthetők: http://www.bpdata.eu/mpt/2012hut03_02

3.3. táblázat: A 15 éves és idősebb nők gazdasági aktivitása, ezer fő^a

Év	15-54 éves nők							55 éves és idősebb nők				
	Foglalkoztatott	Munkanélküli	Inaktívak					Együtt	Foglalkoztatott	Munkanélküli	Nyugdíjas és egyéb inaktív	Együtt
			Nyugdíjas	Nappali tagozatos tanuló	Gyes-en, gyed-en, gyet-en lévő	Egyéb inaktív	Inaktív összesen					
1980	2 137,4	0,0	127,0	173,8	259,0	240,6	800,4	2 937,8	305,0	0,0	1 140,3	1 445,3
1990	2 010,0	24,5	95,8	264,7	248,5	217,3	826,3	2 860,8	222,0	0,0	1 279,4	1 501,4
1991	1 918,9	103,1	116,9	281,8	258,3	201,9	858,9	2 880,9	159,1	0,0	1 344,5	1 503,6
1992	1 745,3	171,7	140,8	317,6	260,4	261,1	979,9	2 896,9	119,2	6,6	1 379,6	1 505,4
1993	1 660,4	191,1	174,3	337,0	268,5	276,8	1 056,6	2 908,1	89,6	11,8	1 405,5	1 506,9
1994	1 619,7	167,4	198,9	351,1	277,2	301,1	1 128,3	2 915,4	76,8	8,1	1 423,8	1 508,7
1995	1 558,8	150,7	213,0	356,0	280,4	358,3	1 207,7	2 917,2	70,4	4,3	1 438,0	1 512,7
1996	1 538,7	151,6	220,7	367,2	285,9	351,1	1 224,9	2 915,2	73,2	4,8	1 438,3	1 516,3
1997	1 531,5	130,3	236,9	374,4	287,5	348,3	1 247,1	2 908,9	71,4	4,4	1 445,3	1 521,1
1998	1 593,0	119,0	243,4	346,6	294,5	301,5	1 186,0	2 898,0	63,1	4,7	1 460,3	1 528,1
1999	1 632,6	113,0	222,0	336,8	291,1	288,3	1 138,2	2 883,8	75,8	1,0	1 458,0	1 534,8
2000	1 659,9	103,2	202,7	363,5	277,3	309,7	1 153,2	2 916,3	90,5	1,6	1 509,2	1 601,3
2001	1 655,0	90,1	205,3	364,5	282,3	318,3	1 170,4	2 915,5	99,6	1,5	1 508,8	1 609,9
2002	1 639,2	98,4	199,6	368,0	281,8	319,6	1 169,0	2 906,6	118,9	2,5	1 499,5	1 620,9
2003	1 645,6	102,0	191,4	362,8	282,6	306,9	1 143,7	2 891,2	149,9	4,0	1 483,2	1 637,1
2004	1 610,2	111,0	186,8	368,6	277,8	322,2	1 155,4	2 876,6	172,8	5,1	1 477,3	1 655,2
2005	1 603,2	137,8	170,9	365,4	272,8	301,5	1 110,6	2 851,6	182,2	7,0	1 494,4	1 683,6
2006	1 603,1	144,8	164,8	406,8	263,0	262,0	1 096,6	2 844,5	189,6	7,4	1 497,1	1 694,1
2007	1 594,0	140,5	159,1	420,3	263,4	250,6	1 093,4	2 827,9	189,1	7,2	1 517,1	1 713,4
2008	1 579,4	145,1	142,3	411,4	276,0	252,7	1 082,4	2 806,9	189,3	9,8	1 536,0	1 735,1
2009	1 533,5	174,1	122,7	403,8	274,1	267,7	1 068,3	2 775,9	203,5	13,0	1 547,3	1 763,8
2010	1 525,6	192,8	110,4	404,4	262,4	246,6	1 023,8	2 742,2	233,0	17,7	1 542,3	1 793,0
2011	1 496,9	193,7	91,9	394,8	276,7	257,4	1 020,8	2 711,4	257,7	20,9	1 538,0	1 816,6

^a Éves átlagos értékek.

Megjegyzés: A népességszám és a teljeskörűsítés súlyszámai 1999-ig az 1990. évi népszámláláson alapulnak, 2000-tól pedig a 2001. évi népszámlálás alapján korrigált adat.

A foglalkoztatottakra vonatkozó adat tartalmazza a sorkatonákat, a nyugdíj és az anyasági ellátás mellett foglalkoztatottakat is. A tanulóakra vonatkozó 1995–97. évi adatok becsltek. Az egyéb inaktív kategóriát kivonással határoztuk meg, így abban a MEF megfigyelési körébe nem tartozó intézményi népesség is szerepel.

Forrás: Nyugdíjasok: 1980–91: NYUFIG, 1992–: KSH MEF. Gyes, gyed, gyet: 1997-ig TB és becslés, utána MEF. Munkanélküliség: 1990–91: NFSZ REG, 1992–: KSH MEF.

A forrás adatok xls formátumban letölthetők: http://www.bpdata.eu/mpt/2012hut03_03

3.4. táblázat: A 15 éves és idősebb népesség gazdasági aktivitása, százalék



Év	15-59 éves férfiak, 15-54 éves nők								60 éves és idősebb férfiak, 55 éves és idősebb nők				
	Foglalkoztatott	Munkanélküli	Inaktívak						Együtt	Foglalkoztatott	Munkanélküli	Nyugdíjas és egyéb inaktív	Együtt
			Nyugdíjas	Nappali tagozatos tanuló	Gyes-en, gyed-en, gyet-en lévő	Egyéb inaktív	Inaktív összesen						
1980	79,4	0,0	4,9	6,0	4,2	5,5	20,6	100,0	25,9	0,0	74,1	100,0	
1990	75,9	1,0	4,8	9,2	4,2	5,0	23,1	100,0	15,1	0,0	84,9	100,0	
1995	58,7	6,7	8,1	11,9	4,7	9,8	34,5	100,0	4,7	0,3	95,0	100,0	
1996	58,3	6,5	8,4	12,2	4,8	9,9	35,2	100,0	4,5	0,3	95,3	100,0	
1997	58,4	5,6	8,9	12,4	4,8	9,9	35,9	100,0	4,2	0,3	95,5	100,0	
1998	59,5	5,0	9,7	11,5	4,9	9,3	35,4	100,0	3,9	0,3	95,8	100,0	
1999	61,3	4,7	8,9	11,2	4,9	9,1	34,0	100,0	4,8	0,1	95,1	100,0	
2000	61,4	4,3	8,5	11,8	4,6	9,4	34,3	100,0	5,4	0,1	94,5	100,0	
2001	61,4	3,8	8,5	11,8	4,7	9,9	34,8	100,0	5,8	0,1	94,1	100,0	
2002	61,2	3,9	8,3	12,1	4,7	9,8	35,0	100,0	6,7	0,1	93,1	100,0	
2003	61,4	4,0	8,0	12,1	4,7	9,8	34,6	100,0	8,3	0,2	91,5	100,0	
2004	60,7	4,1	8,0	12,3	4,7	10,3	35,2	100,0	9,6	0,2	90,2	100,0	
2005	60,8	4,9	7,5	12,3	4,6	9,8	34,3	100,0	9,8	0,3	89,8	100,0	
2006	61,3	5,1	7,2	13,5	4,5	8,3	33,6	100,0	9,9	0,3	89,8	100,0	
2007	61,5	5,1	7,1	13,9	4,5	7,9	33,5	100,0	9,8	0,3	89,9	100,0	
2008	61,0	5,3	6,9	13,8	4,7	8,3	33,6	100,0	9,6	0,4	90,0	100,0	
2009	59,5	6,9	6,2	13,8	4,7	9,0	33,6	100,0	10,1	0,5	89,4	100,0	
2010	59,5	7,8	5,8	13,9	4,6	8,5	32,8	100,0	11,1	0,7	88,2	100,0	
2011	59,9	7,6	5,0	13,7	4,8	8,9	32,4	100,0	12,1	0,9	87,0	100,0	

Forrás: Nyugdíjasok: 1980–90: *NYUFIG*, 1995–: *KSH MEF*. Gyes, gyed, gyet: 1997-ig *TB* és becslés, utána *MEF*. Munkanélküliség: 1990: *NFSZ REG*, 1995–: *KSH MEF*.

A forrás adatok xls formátumban letölthetők: http://www.bpdata.eu/mpt/2012hut03_04

3.1. ábra: 15–59 éves férfiak és 15–54 éves nők megoszlása munkapiaci részvétel szerint

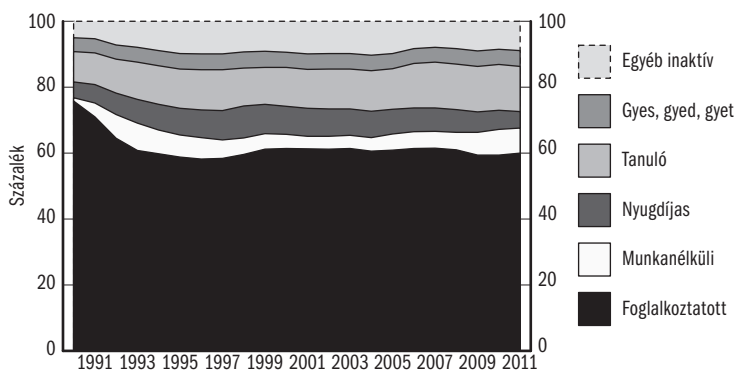

Forrás: Nyugdíjasok: 1990–91: *NYUFIG*, 1992–: *KSH MEF*. Gyes, gyed, gyet: 1997-ig *TB* és becslés, utána *MEF*. Munkanélküliség: 1990–91: *NFSZ REG*, 1992–: *KSH MEF*.

A forrás adatok xls formátumban letölthetők: http://www.bpdata.eu/mpt/2012hua03_01

3.5. táblázat: A 15 éves és idősebb férfiak gazdasági aktivitása, százalék

Év	15-59 éves férfiak								60 éves és idősebb férfiak			
	Foglalkoztatott	Munkanélküli	Inaktívak					Együtt	Foglalkoztatott	Munkanélküli	Nyugdíjas és egyéb inaktív	Együtt
			Nyugdíjas	Nappali tagozatos tanuló	Gyes-en, gyed-en, gyet-en lévő	Egyéb inaktív	Inaktív összesen					
1980	85,4	0,0	5,4	6,1	0,0	3,1	14,6	100,0	35,0	0,0	65,0	100,0
1990	81,0	1,2	6,0	9,1	0,0	2,6	17,8	100,0	15,7	0,0	84,3	100,0
1995	63,6	8,2	8,9	11,6	0,2	7,5	28,2	100,0	4,7	0,3	95,0	100,0
1996	63,4	7,7	9,2	11,8	0,1	7,8	28,9	100,0	3,7	0,2	96,1	100,0
1997	63,7	6,7	9,7	11,9	0,0	7,9	29,6	100,0	3,3	0,2	96,4	100,0
1998	63,7	5,9	10,9	11,1	0,0	8,4	30,4	100,0	3,4	0,4	96,2	100,0
1999	65,5	5,4	9,9	10,7	0,1	8,3	29,1	100,0	4,6	0,1	95,4	100,0
2000	65,5	5,0	9,9	11,3	0,1	8,2	29,5	100,0	5,0	0,1	94,9	100,0
2001	65,6	4,5	9,8	11,1	0,1	8,9	29,9	100,0	5,1	0,1	94,8	100,0
2002	65,5	4,3	9,7	11,7	0,2	8,6	30,1	100,0	5,6	0,1	94,3	100,0
2003	65,5	4,3	9,3	11,6	0,1	9,1	30,1	100,0	6,5	0,1	93,4	100,0
2004	65,0	4,3	9,3	11,8	0,1	9,5	30,7	100,0	7,8	0,1	92,1	100,0
2005	64,9	5,0	8,8	11,9	0,2	9,1	30,0	100,0	7,9	0,1	92,0	100,0
2006	65,7	5,2	8,5	12,8	0,2	7,6	29,1	100,0	7,3	0,1	92,6	100,0
2007	66,0	5,2	8,5	13,1	0,1	7,1	28,8	100,0	7,2	0,1	92,7	100,0
2008	65,2	5,5	8,5	13,0	0,2	7,6	29,2	100,0	6,9	0,1	93,0	100,0
2009	63,3	7,4	7,7	13,1	0,1	8,3	29,3	100,0	7,1	0,2	92,7	100,0
2010	62,8	8,4	7,3	13,1	0,1	8,1	28,8	100,0	7,1	0,2	92,7	100,0
2011	64,1	8,1	6,4	12,9	0,1	8,4	27,9	100,0	7,8	0,3	91,8	100,0

Forrás: Nyugdíjasok: 1980–90: NYUFIG, 1995–: KSH MEF. Gyes, gyed, gyet: 1997-ig TB és becslés, utána MEF. Munkanélküliség: 1990: NFSZ REG, 1995–: KSH MEF.

A forrás adatok xls formátumban letölthetők: http://www.bpdata.eu/mpt/2012hur03_05

3.2. ábra: 15–59 éves férfiak megoszlása munkapiaci részvétel szerint

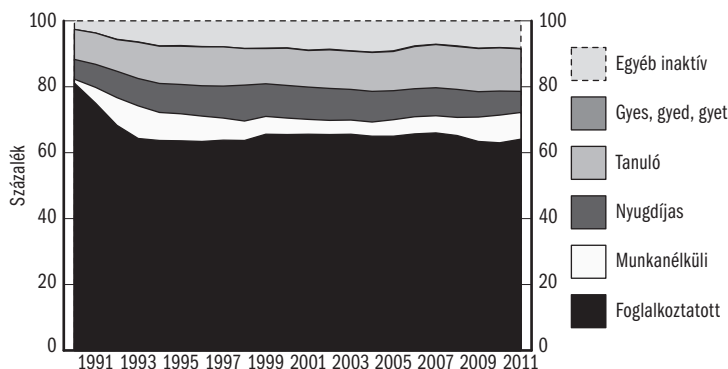

Forrás: Nyugdíjasok: 1990–91: NYUFIG, 1992–: KSH MEF. Gyes, gyed, gyet: 1997-ig TB és becslés, utána MEF. Munkanélküliség: 1990–91: NFSZ REG, 1992–: KSH MEF.

A forrás adatok xls formátumban letölthetők: http://www.bpdata.eu/mpt/2012hua03_02

3.6. táblázat: A 15 éves és idősebb nők gazdasági aktivitása, százalék

Év	15-54 éves nők								55 éves és idősebb nők			
	Foglalkoztatott	Munkanélküli	Inaktívak					Együtt	Foglalkoztatott	Munkanélküli	Nyugdíjas és egyéb inaktív	Együtt
			Nyugdíjas	Nappali tagozatos tanuló	Gyes-en, gyed-en, gyet-en lévő	Egyéb inaktív	Inaktív összesen					
1980	72,8	0,0	4,3	5,9	8,8	8,2	27,2	100,0	21,1	0,0	78,9	100,0
1990	70,3	0,9	3,3	9,3	8,7	7,6	28,9	100,0	14,8	0,0	85,2	100,0
1995	53,4	5,2	7,3	12,2	9,6	12,3	41,4	100,0	4,7	0,3	95,1	100,0
1996	52,8	5,2	7,6	12,6	9,8	12,0	42,0	100,0	4,8	0,3	94,9	100,0
1997	52,6	4,5	8,1	12,9	9,9	12,0	42,9	100,0	4,7	0,3	95,0	100,0
1998	55,0	4,1	8,4	12,0	10,2	10,4	40,9	100,0	4,1	0,3	95,6	100,0
1999	56,6	3,9	7,7	11,7	10,1	10,0	39,5	100,0	4,9	0,1	95,0	100,0
2000	56,9	3,5	7,0	12,5	9,5	10,6	39,5	100,0	5,7	0,1	94,2	100,0
2001	56,8	3,1	7,0	12,5	9,7	10,9	40,1	100,0	6,2	0,1	93,7	100,0
2002	56,4	3,4	6,9	12,7	9,7	11,0	40,2	100,0	7,3	0,2	92,5	100,0
2003	56,9	3,5	6,6	12,5	9,8	10,6	39,6	100,0	9,2	0,2	90,6	100,0
2004	56,0	3,9	6,5	12,8	9,7	11,2	40,2	100,0	10,4	0,3	89,3	100,0
2005	56,2	4,8	6,0	12,8	9,6	10,6	38,9	100,0	10,8	0,4	88,8	100,0
2006	56,4	5,1	5,8	14,3	9,2	9,2	38,6	100,0	11,2	0,4	88,4	100,0
2007	56,4	5,0	5,6	14,9	9,3	8,9	38,7	100,0	11,0	0,4	88,6	100,0
2008	56,3	5,2	5,1	14,7	9,8	9,0	38,6	100,0	10,9	0,6	88,5	100,0
2009	55,2	6,3	4,4	14,5	9,9	9,6	38,5	100,0	11,5	0,8	87,7	100,0
2010	55,6	7,0	4,0	14,7	9,6	9,0	37,5	100,0	13,0	1,0	86,0	100,0
2011	55,2	7,1	3,4	14,6	10,2	9,5	37,6	100,0	14,2	1,2	84,7	100,0

Forrás: Nyugdíjasok: 1980–90: *NYUFIG*, 1995–: *KSH MEF*. Gyes, gyed, gyet: 1997-ig *TB* és becslés, utána *MEF*. Munkanélküliség: 1990: *NFSZ REG*, 1995–: *KSH MEF*.

A forrás adatok xls formátumban letölthetők: http://www.bpdata.eu/mpt/2012hut03_06

3.3. ábra: 15–54 éves nők megoszlása munkapiaci részvétel szerint

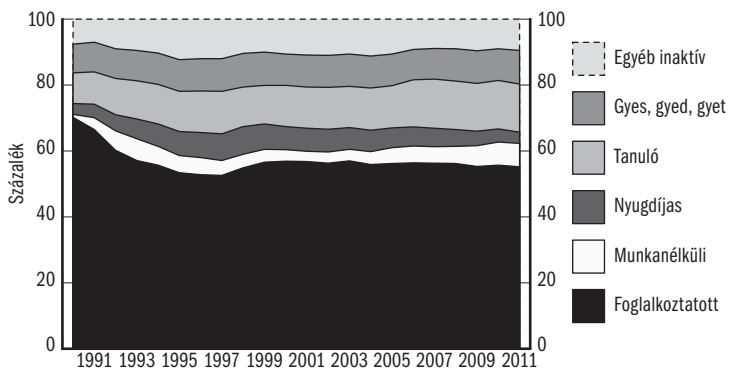

Forrás: Nyugdíjasok: 1990–91: *NYUFIG*, 1992–: *KSH MEF*. Gyes, gyed, gyet: 1997-ig *TB* és becslés, utána *MEF*. Munkanélküliség: 1990–91: *NFSZ REG*, 1992–: *KSH MEF*.

A forrás adatok xls formátumban letölthetők: http://www.bpdata.eu/mpt/2012hua03_03

3.7. táblázat: A 15–64 éves népesség létszáma munkapiaci kategóriánkénti önbesorolása szerint, ezer fő

	2000	2001	2002	2003	2004	2005	2006	2007	2008	2009	2010	2011
Együtt												
Dolgozik	3 778,9	3 827,4	3 827,1	3 843,6	3 834,4	3 852,2	3 864,1	3 857,2	3 800,7	3 715,3	3 709,8	3 746,7
Munkanélküli	448,1	414,5	410,4	431,8	451,0	488,2	468,1	448,3	481,4	592,5	676,0	678,7
Tanul	749,9	739,9	763,1	767,7	783,8	792,0	847,8	870,4	868,9	864,5	861,8	848,3
Nyugdíjas	991,8	990,8	940,4	856,4	800,3	755,6	617,8	568,6	611,0	600,9	579,3	570,3
Munkaképtelen (rokkant)	223,8	251,0	284,4	338,3	370,4	359,7	520,4	560,3	530,0	495,5	482,1	448,4
Gyed-en, gyesen, gyet-en van	272,4	272,3	278,3	281,7	274,7	272,4	273,5	279,7	292,4	290,5	280,5	288,3
Háztartását látja el	165,9	170,7	160,4	135,1	133,3	134,6	116,1	111,9	106,2	105,6	100,4	110,5
Egyéb okból nem dolgozik	133,6	184,7	185,7	181,7	178,4	160,0	108,0	103,3	103,6	106,4	79,3	83,8
Összesen	6 764,4	6 851,3	6 849,8	6 836,3	6 826,3	6 814,7	6 815,8	6 799,7	6 794,2	6 771,2	6 769,2	6 775,0
Férfiak												
Dolgozik	2 075,4	2 089,5	2 090,2	2 087,3	2 082,8	2 088,3	2 105,0	2 108,9	2 074,0	2 013,1	1 989,1	2 026,4
Munkanélküli	270,4	255,2	239,3	244,2	247,7	265,2	251,6	241,9	257,5	334,2	376,5	373,4
Tanul	371,4	363,6	380,9	383,7	391,1	398,5	418,9	430,2	431,5	432,9	431,2	425,5
Nyugdíjas	388,6	386,3	368,1	337,4	322,5	304,5	236,0	205,2	233,8	235,1	240,4	243,4
Munkaképtelen (rokkant)	120,4	134,2	148,1	169,9	184,5	178,7	250,4	269,9	259,4	237,1	231,0	212,7
Gyed-en, gyesen, gyet-en van	3,8	4,0	4,9	4,7	4,9	6,1	5,5	4,1	5,8	6,0	6,7	4,7
Háztartását látja el	5,3	6,3	5,1	5,3	6,0	7,0	5,8	6,6	7,2	7,3	10,3	10,0
Egyéb okból nem dolgozik	77,6	100,8	101,2	97,5	89,6	80,1	54,9	52,1	52,1	50,1	36,1	37,5
Összesen	3 312,9	3 339,9	3 337,8	3 330,0	3 329,1	3 328,4	3 328,1	3 318,9	3 321,3	3 315,8	3 321,3	3 333,6
Nők												
Dolgozik	1 703,5	1 737,9	1 736,9	1 756,3	1 751,6	1 763,9	1 759,1	1 748,3	1 726,6	1 702,2	1 720,7	1 720,4
Munkanélküli	177,7	159,3	171,1	187,6	203,3	223,0	216,5	206,4	223,8	258,3	299,5	305,4
Tanul	378,5	376,3	382,2	384,0	392,7	393,5	428,9	440,2	437,4	431,6	430,6	422,8
Nyugdíjas	603,2	604,5	572,3	519,0	477,8	451,1	381,8	363,4	377,2	365,7	338,9	326,9
Munkaképtelen (rokkant)	103,4	116,8	136,3	168,4	185,9	181,0	270,0	290,4	270,6	258,4	251,1	235,7
Gyed-en, gyesen, gyet-en van	268,6	268,3	273,4	277,0	269,8	266,3	268,0	275,6	286,7	284,5	273,9	283,6
Háztartását látja el	160,6	164,4	155,3	129,8	127,3	127,6	110,3	105,3	99,1	98,3	90,1	100,4
Egyéb okból nem dolgozik	56,0	83,9	84,5	84,2	88,8	79,9	53,1	51,2	51,4	56,3	43,1	46,3
Összesen	3 451,5	3 511,4	3 512,0	3 506,3	3 497,2	3 486,3	3 487,7	3 480,8	3 472,8	3 455,3	3 447,9	3 441,5

Megjegyzés: 2000-ben az 1990. évi népszámlálás adatain alapuló súlyokkal számolva.

Forrás: KSH MEF.

A forrás adatok xls formátumban letölthetők: http://www.bpdata.eu/mpt/2012hut03_07

3.8. táblázat: A 15–64 éves népesség létszáma munkapiaci kategóriánkénti önbesorolása szerint, százalék

	1999	2000	2001	2002	2003	2004	2005	2006	2007	2008	2009	2010	2011
Együtt													
Dolgozik	54,7	55,9	55,9	55,9	56,2	56,2	56,5	56,7	56,7	55,9	54,9	54,8	55,3
Munkanélküli	7,0	6,6	6,0	6,0	6,3	6,6	7,2	6,9	6,6	7,1	8,8	10,0	10,0
Tanul	11,1	11,1	10,8	11,1	11,2	11,5	11,6	12,4	12,8	12,8	12,8	12,7	12,5
Nyugdíjas	15,9	14,7	14,5	13,7	12,5	11,7	11,1	9,1	8,4	9,0	8,9	8,6	8,4
Munkaképtelen (rokkant)	2,9	3,3	3,7	4,2	4,9	5,4	5,3	7,6	8,2	7,8	7,3	7,1	6,6
Gyed-en, gyes-en, gyet-en van	4,3	4,0	4,0	4,1	4,1	4,0	4,0	4,0	4,1	4,3	4,3	4,1	4,3
Háztartását látja el	2,5	2,5	2,5	2,3	2,0	2,0	2,0	1,7	1,6	1,6	1,6	1,5	1,6
Egyéb okból nem dolgozik	1,7	2,0	2,7	2,7	2,7	2,6	2,3	1,6	1,5	1,5	1,6	1,2	1,2
Összesen	100,0	100,0	100,0	100,0	100,0	100,0	100,0	100,0	100,0	100,0	100,0	100,0	100,0
Férfiak													
Dolgozik	61,6	62,6	62,6	62,6	62,7	62,6	62,7	63,2	63,5	62,4	60,7	59,9	60,8
Munkanélküli	8,6	8,2	7,6	7,2	7,3	7,4	8,0	7,6	7,3	7,8	10,1	11,3	11,2
Tanul	11,3	11,2	10,9	11,4	11,5	11,7	12,0	12,6	13,0	13,0	13,1	13,0	12,8
Nyugdíjas	12,9	11,7	11,6	11,0	10,1	9,7	9,1	7,1	6,2	7,0	7,1	7,2	7,3
Munkaképtelen (rokkant)	3,2	3,6	4,0	4,4	5,1	5,5	5,4	7,5	8,1	7,8	7,2	7,0	6,4
Gyed-en, gyes-en, gyet-en van	0,1	0,1	0,1	0,1	0,1	0,1	0,2	0,2	0,1	0,2	0,2	0,2	0,1
Háztartását látja el	0,2	0,2	0,2	0,2	0,2	0,2	0,2	0,2	0,2	0,2	0,2	0,3	0,3
Egyéb okból nem dolgozik	2,0	2,3	3,0	3,0	2,9	2,7	2,4	1,6	1,6	1,6	1,5	1,1	1,1
Összesen	100,0	100,0	100,0	100,0	100,0	100,0	100,0	100,0	100,0	100,0	100,0	100,0	100,0
Nők													
Dolgozik	48,1	49,4	49,5	49,5	50,1	50,1	50,6	50,4	50,2	49,7	49,3	49,9	50,0
Munkanélküli	5,4	5,1	4,5	4,9	5,4	5,8	6,4	6,2	5,9	6,4	7,5	8,7	8,9
Tanul	10,9	11,0	10,7	10,9	11,0	11,2	11,3	12,3	12,6	12,6	12,5	12,5	12,3
Nyugdíjas	18,8	17,5	17,2	16,3	14,8	13,7	12,9	10,9	10,4	10,9	10,6	9,8	9,5
Munkaképtelen (rokkant)	2,6	3,0	3,3	3,9	4,8	5,3	5,2	7,7	8,3	7,8	7,5	7,3	6,8
Gyed-en, gyes-en, gyet-en van	8,2	7,8	7,6	7,8	7,9	7,7	7,6	7,7	7,9	8,3	8,2	7,9	8,2
Háztartását látja el	4,6	4,7	4,7	4,4	3,7	3,6	3,7	3,2	3,0	2,9	2,8	2,6	2,9
Egyéb okból nem dolgozik	1,3	1,6	2,4	2,4	2,4	2,5	2,3	1,5	1,5	1,5	1,6	1,3	1,3
Összesen	100,0	100,0	100,0	100,0	100,0	100,0	100,0	100,0	100,0	100,0	100,0	100,0	100,0

Megjegyzés: 2000-ig az 1990. évi népszámlálás adatain alapuló súlyokkal számolva.

Forrás: KSH MEF.

A forrás adatok xls formátumban letölthetők: http://www.bpdata.eu/mpt/2012hut03_08

4.1. táblázat: Összes foglalkoztatott

Év	Ezer fő	1992 = 100	Éves változás	Foglalkoztatási arány ^a
1980	5 458,2	133,7	..	65,3
1990	4 880,0	119,5	..	59,0
1991	4 520,0	110,7	-7,4	54,4
1992	4 082,7	100,0	-9,7	49,0
1993	3 827,0	93,7	-6,3	45,8
1994	3 751,5	91,9	-2,0	44,8
1995	3 678,8	90,1	-1,9	43,9
1996	3 648,2	89,4	-0,8	43,6
1997	3 646,4	89,3	0,0	43,6
1998	3 697,8	90,6	1,4	44,3
1999	3 811,4	93,4	3,1	45,7
2000	3 849,1	94,3	1,0	46,2
2001	3 883,3	95,1	0,3	45,6
2002	3 883,7	95,1	0,0	45,6
2003	3 921,9	96,1	1,2	46,2
2004	3 900,4	95,5	-0,5	45,8
2005	3 901,5	95,6	0,0	45,7
2006	3 930,1	96,3	0,7	46,0
2007	3 926,2	96,2	0,0	46,0
2008	3 879,4	95,0	-1,2	45,4
2009	3 781,9	92,6	-2,4	44,3
2010	3 781,2	92,6	0,0	44,3
2011	3 811,9	93,4	1,0	44,7

^a A 14 év feletti népesség százalékában.

Megjegyzés: 2000-ig az 1990. évi népszámlálás adatain alapuló súlyokkal számolva.

Forrás: 1980–91: *KSH MEM*, 1992–: *KSH MEF*.

A forrás adatok xls formátumban letölthetők: http://www.bpdata.eu/mpt/2012hut04_01

4.1. ábra: Összes foglalkoztatott

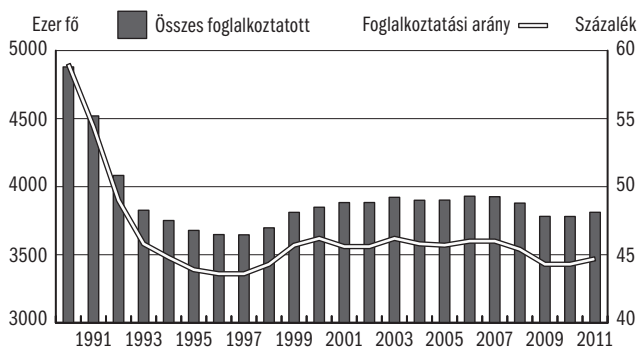

Forrás: 1990–91: *KSH MEM*, 1992–: *KSH MEF*.

A forrás adatok xls formátumban letölthetők: http://www.bpdata.eu/mpt/2012hua04_01

4.2. táblázat: Összes foglalkoztatott nemek szerint

Év	Férfiak		Nők		Nők aránya %
	ezer fő	1992 = 100	ezer fő	1992 = 100	
1980	3 015,8	136,0	2 442,4	131,0	44,7
1990	2 648,0	119,4	2 232,0	119,7	45,7
1991	2 442,0	110,1	2 078,0	111,5	46,0
1992	2 218,2	100,0	1 864,5	100,0	45,7
1993	2 077,0	93,6	1 750,0	93,9	45,7
1994	2 055,0	92,6	1 696,5	91,0	45,2
1995	2 049,6	92,4	1 629,2	87,4	44,3
1996	2 036,3	91,8	1 611,9	86,5	44,2
1997	2 043,5	92,1	1 602,9	86,0	44,0
1998	2 041,7	92,0	1 656,1	88,8	44,8
1999	2 103,1	94,8	1 708,4	91,6	44,8
2000	2 122,4	95,7	1 726,7	92,6	44,9
2001	2 128,7	96,0	1 754,6	94,1	45,2
2002	2 125,6	95,8	1 758,1	94,3	45,3
2003	2 126,5	95,6	1 795,4	96,2	45,8
2004	2 117,3	95,5	1 783,1	95,6	45,7
2005	2 116,1	95,4	1 785,4	95,8	45,8
2006	2 137,4	96,4	1 792,7	96,1	45,6
2007	2 143,0	96,6	1 783,2	95,6	45,5
2008	2 110,8	95,2	1 768,6	94,9	45,6
2009	2 044,9	92,2	1 737,0	93,2	45,9
2010	2 022,6	91,2	1 758,6	94,4	46,5
2011	2 057,3	92,7	1 754,6	94,1	46,0

Megjegyzés: 2000-ig az 1990. évi népszámlálás adatain alapuló súlyokkal számolva.

Forrás: 1980–91: *KSH MEM*, 1992–: *KSH MEF*.

A forrás adatok xls formátumban letölthetők: http://www.bpdata.eu/mpt/2012hut04_02

4.2. ábra: Összes foglalkoztatott nemek szerint

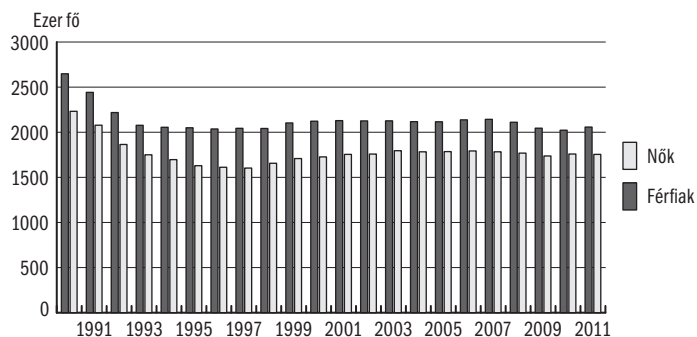

Forrás: 1990–91: *KSH MEM*, 1992–: *KSH MEF*.

A forrás adatok xls formátumban letölthetők: http://www.bpdata.eu/mpt/2012hua04_02

4.3. táblázat: A foglalkoztatottak kor szerinti megoszlása, férfiak, százalék

Év	éves						Összesen
	15-19	20-24	25-49	50-54	55-59	60+	
1980	5,1	12,6	55,4	10,2	8,0	8,7	100,0
1990	5,0	10,8	64,1	8,6	6,8	4,7	100,0
1998	2,3	13,4	67,6	10,3	5,1	1,3	100,0
1999	1,9	13,2	67,1	10,5	5,6	1,6	100,0
2000	1,5	12,4	67,3	10,6	6,4	1,8	100,0
2001	1,2	10,4	68,6	11,1	6,7	2,0	100,0
2002	0,9	9,4	69,4	11,3	6,9	2,1	100,0
2003	0,7	8,6	69,1	11,8	7,3	2,5	100,0
2004	0,7	7,4	69,5	12,0	7,3	3,0	100,0
2005	0,6	6,8	68,9	12,7	7,9	3,1	100,0
2006	0,6	6,6	68,5	13,0	8,4	2,9	100,0
2007	0,5	6,5	68,7	13,0	8,5	2,8	100,0
2008	0,5	6,3	69,0	13,1	8,3	2,8	100,0
2009	0,4	5,6	69,6	12,2	9,2	3,0	100,0
2010	0,3	5,7	69,3	12,0	9,6	3,1	100,0
2011	0,3	5,5	69,5	11,5	9,7	3,4	100,0

Megjegyzés: 2000-ig az 1990. évi népszámlálás adatain alapuló súlyokkal számolva.

Forrás: 1980–90: szakértői becslés a népszámlálás alapján. 1998–: *KSH MEF*.

A forrás adatok xls formátumban letölthetők: http://www.bpdata.eu/mpt/2012hut04_03

4.4. táblázat: A foglalkoztatottak kor szerinti megoszlása, nők, százalék

Év	éves					Összesen
	15-19	20-24	25-49	50-54	55+	
1980	5,3	9,7	61,8	10,7	12,5	100,0
1990	5,2	8,6	66,2	10,0	10,0	100,0
1998	2,3	12,2	71,2	10,5	3,8	100,0
1999	1,7	12,1	70,2	11,6	4,4	100,0
2000	1,4	11,1	69,6	12,7	5,2	100,0
2001	1,1	9,6	70,5	13,1	5,7	100,0
2002	0,8	9,2	69,4	13,8	6,8	100,0
2003	0,5	8,2	68,8	14,0	8,5	100,0
2004	0,5	7,1	68,2	14,6	9,7	100,0
2005	0,4	6,4	67,6	15,4	10,2	100,0
2006	0,4	6,1	66,8	16,2	10,6	100,0
2007	0,3	5,8	67,3	16,0	10,6	100,0
2008	0,3	5,5	67,4	16,1	10,7	100,0
2009	0,3	5,4	67,2	15,4	11,7	100,0
2010	0,3	5,3	66,3	14,8	13,2	100,0
2011	0,3	5,4	66,0	13,8	14,5	100,0

Megjegyzés: 2000-ig az 1990. évi népszámlálás adatain alapuló súlyokkal számolva.

Forrás: 1980–90: szakértői becslés a népszámlálás alapján. 1998–: *KSH MEF*.

A forrás adatok xls formátumban letölthetők: http://www.bpdata.eu/mpt/2012hut04_04

4.5. táblázat: A foglalkoztatottak iskolai végzettség szerinti megoszlása, férfiak, százalék

Év	Általános iskola 8 osztály és kevesebb	Szaktanulmányok, szakiskola	Gimnáziumi és egyéb érettségi	Főiskola, egyetem	Összesen
1980	40,8	32,3	18,2	8,7	100,0
1990	37,6	30,5	20,1	11,8	100,0
1998	20,3	39,4	25,7	14,7	100,0
1999	16,8	41,5	26,8	14,9	100,0
2000	16,1	41,6	26,7	15,6	100,0
2001	15,6	42,8	26,0	15,6	100,0
2002	14,6	43,2	26,4	15,8	100,0
2003	14,0	41,3	27,7	17,0	100,0
2004	13,0	40,4	28,0	18,6	100,0
2005	13,0	40,8	27,7	18,5	100,0
2006	12,3	40,8	28,3	18,6	100,0
2007	11,8	40,8	28,7	18,7	100,0
2008	11,7	39,4	29,0	19,8	100,0
2009	10,9	38,6	30,1	20,3	100,0
2010	10,7	38,2	30,6	20,5	100,0
2011	10,6	37,1	30,4	21,9	100,0

Megjegyzés: 2000-ig az 1990. évi népszámlálás adatain alapuló súlyokkal számolva. 1999-től az iskolai végzettség szerinti csoportosítás kis mértékben módosult.

Forrás: 1980–90: szakértői becslés a népszámlálás alapján. 1998–: KSH MEF.

A forrás adatok xls formátumban letölthetők: http://www.bpdata.eu/mpt/2012hut04_05

4.6. táblázat: A foglalkoztatottak iskolai végzettség szerinti megoszlása, nők, százalék

Év	Általános iskola 8 osztály és kevesebb	Szaktanulmányok, szakiskola	Gimnáziumi és egyéb érettségi	Főiskola, egyetem	Összesen
1980	53,1	12,3	27,5	7,2	100,0
1990	43,4	13,4	31,4	11,8	100,0
1998	23,6	20,2	38,2	18,0	100,0
1999	20,6	20,3	40,6	18,5	100,0
2000	19,1	20,9	40,8	19,2	100,0
2001	19,1	21,3	40,3	19,3	100,0
2002	18,5	21,5	40,2	19,8	100,0
2003	16,4	21,5	40,9	21,2	100,0
2004	15,9	20,5	40,2	23,4	100,0
2005	15,4	20,2	40,0	24,4	100,0
2006	14,3	20,7	40,1	24,9	100,0
2007	13,6	21,2	40,1	25,1	100,0
2008	13,3	20,3	39,3	27,1	100,0
2009	12,5	19,9	39,2	28,4	100,0
2010	12,4	20,2	38,7	28,7	100,0
2011	11,5	20,0	38,3	30,1	100,0

Megjegyzés: 2000-ig az 1990. évi népszámlálás adatain alapuló súlyokkal számolva. 1999-től az iskolai végzettség szerinti csoportosítás kis mértékben módosult.

Forrás: 1980–90: szakértői becslés a népszámlálás alapján. 1998–: KSH MEF.

A forrás adatok xls formátumban letölthetők: http://www.bpdata.eu/mpt/2012hut04_06

4.7. táblázat: A foglalkoztatottak száma foglalkozási viszony szerint, ezer fő

Év	Alkalmazásban állók	Szövetkezeti tagok	Egyéb társas vállalkozások tagjai	Egyéni vállalkozók és segítő családtagjaik	Összesen
1996	2 961,2	79,0	151,8	413,1	3 605,1
1997	2 989,7	68,9	137,4	414,3	3 610,3
1998	3 088,5	55,8	132,5	397,9	3 674,7
1999	3 201,3	42,5	111,8	435,9	3 791,5
2000	3 255,5	37,1	129,4	407,1	3 829,1
2001	3 313,6	31,4	118,9	404,4	3 868,3
2002	3 337,2	22,5	109,9	401,0	3 870,6
2003	3 399,2	8,6	114,7	399,4	3 921,9
2004	3 347,8	8,1	136,6	407,8	3 900,3
2005	3 367,3	5,8	146,7	381,7	3 901,5
2006	3 431,4	4,8	126,7	367,2	3 930,1
2007	3 439,7	4,4	123,2	358,9	3 926,2
2008	3 405,1	2,3	122,5	349,5	3 879,4
2009	3 309,9	2,0	136,8	333,2	3 781,9
2010	3 317,5	3,0	140,0	320,7	3 781,2
2011	3 352,4	1,9	134,3	323,3	3 811,9

Megjegyzés: 2000-ig az 1990. évi népszámlálás adatain alapuló súlyokkal számolva. Sorkatonák nélkül.

Forrás: 1996–: KSH MEF.

A forrás adatok xls formátumban letölthetők: http://www.bpdata.eu/mpt/2012hut04_07

4.8. táblázat: A foglalkoztatottak megoszlása foglalkozási viszony szerint, százalék

Év	Alkalmazásban állók	Szövetkezeti tagok	Egyéb társas vállalkozások tagjai	Egyéni vállalkozók és segítő családtagjaik	Összesen
1996	82,1	2,2	4,2	11,5	100,0
1997	82,8	1,9	3,8	11,5	100,0
1998	84,0	1,5	3,6	10,8	100,0
1999	84,4	1,1	2,9	11,5	100,0
2000	85,0	1,0	3,4	10,6	100,0
2001	85,7	0,8	3,1	10,5	100,0
2002	86,2	0,6	2,8	10,4	100,0
2003	86,7	0,2	2,8	10,3	100,0
2004	85,8	0,2	3,5	10,5	100,0
2005	86,3	0,1	3,8	9,8	100,0
2006	87,3	0,1	3,2	9,4	100,0
2007	87,6	0,1	3,1	9,2	100,0
2008	87,7	0,1	3,2	9,0	100,0
2009	87,5	0,1	3,6	8,8	100,0
2010	87,7	0,1	3,7	8,5	100,0
2011	87,9	0,0	3,5	8,5	100,0

Megjegyzés: 2000-ig az 1990. évi népszámlálás adatain alapuló súlyokkal számolva. Sorkatonák nélkül.

Forrás: 1996–: KSH MEF.

A forrás adatok xls formátumban letölthetők: http://www.bpdata.eu/mpt/2012hut04_08

4.9. táblázat: Az alkalmazásban állók megoszlása ágazat^a szerint, nemek szerinti bontásban, százalék

	2008			2009			2010			2011		
	Férfiak	Nők	Együtt	Férfiak	Nők	Együtt	Férfiak	Nők	Együtt	Férfiak	Nők	Együtt
Mezőgazdaság, erdőgazdaság, halászat	4,8	1,7	3,4	5,0	1,8	3,5	5,0	1,6	3,4	5,6	2,0	3,8
Bányászat, kőfejtés	0,4	0,0	0,2	0,4	0,0	0,2	0,6	0,1	0,4	0,5	0,1	0,3
Feldolgozóipar	27,6	19,7	23,7	26,8	18,3	22,7	26,1	18,3	22,3	27,0	18,6	23,0
Villamosenergia-, gáz-, gőzellátás, légkondicionálás	1,4	0,5	1,0	1,7	0,6	1,2	1,5	0,7	1,1	1,6	0,6	1,1
Vízellátás, szennyvíz gyűjtése, kezelése, hulladék-gazdálkodás, szennyvezetés-mentesítés	2,0	0,7	1,4	2,0	0,6	1,3	2,3	0,6	1,4	2,2	0,8	1,5
Építőipar	12,8	1,3	7,3	12,3	1,2	7,0	11,7	1,2	6,6	11,0	0,9	6,2
Kereskedelem, gépjárműjavítás	11,9	16,1	13,9	11,4	15,9	13,6	11,4	16,1	13,6	11,5	15,8	13,6
Szállítás, raktározás	9,6	3,9	6,9	9,6	4,1	6,9	10,1	3,8	7,1	9,5	4,1	6,9
Szálláshely-szolgáltatás, vendéglátás	3,1	4,9	4,0	3,1	4,8	3,9	3,2	5,0	4,1	3,1	5,3	4,1
Információ, kommunikáció	2,9	1,8	2,4	2,8	1,7	2,3	3,0	1,7	2,4	2,9	1,6	2,3
Pénzügyi, biztosítási tevékenység	1,4	3,4	2,4	1,5	3,6	2,5	1,3	3,6	2,4	1,5	3,3	2,4
Ingatlanügyletek	0,4	0,5	0,5	0,4	0,6	0,5	0,4	0,5	0,4	0,5	0,5	0,5
Szakmai, tudományos, műszaki tevékenység	2,1	3,7	2,8	2,2	3,4	2,8	2,4	3,4	2,9	2,1	3,3	2,6
Adminisztratív és szolgáltatást támogató tevékenység	2,9	2,5	2,7	3,4	2,7	3,1	3,3	2,8	3,0	3,1	2,8	3,0
Közigazgatás, védelem; kötelező társadalombiztosítás	7,8	9,1	8,4	8,3	10,2	9,2	8,5	9,8	9,1	8,7	9,6	9,2
Oktatás	3,7	14,9	9,0	4,0	15,3	9,4	4,1	15,0	9,4	4,0	14,9	9,2
Humán-egészségügyi, szociális ellátás	2,5	11,5	6,8	2,6	11,5	6,9	2,8	12,2	7,3	2,8	11,8	7,1
Művészet, szórakoztatás, szabadidő	1,5	1,7	1,6	1,4	1,6	1,5	1,3	1,7	1,5	1,4	1,8	1,6
Egyéb szolgáltatás	1,2	2,1	1,6	1,1	2,0	1,6	1,0	2,0	1,5	1,0	2,2	1,6
Összesen	100,0	100,0	100,0	100,0	100,0	100,0	100,0	100,0	100,0	100,0	100,0	100,0

^a TEÁOR'08 szerint.

Forrás: KSH MEF.

A forrás adatok xls formátumban letölthetők: http://www.bpdata.eu/mpt/2012hut04_09

4.10. táblázat: A munkahelyükön 0–6 hónapja dolgozók aránya, százalék

	1997	1998	1999	2000	2001	2002	2003	2004	2005	2006	2007	2008	2009	2010	2011
Magyarország	8,2	8,5	6,8	7,2	6,3	6,6	7,2	6,8	7,0	6,7	7,5	7,6	7,4	7,9	7,3

Forrás: KSH MEF, IV. negyedévi hullámok.

A forrás adatok xls formátumban letölthetők: http://www.bpdata.eu/mpt/2012hut04_10

4.11. táblázat: A vállalati szférában alkalmazottak^a megoszlása vállalatméret szerint, százalék

Év	cégeknél alkalmazottak				
	20 főnél kisebb	20-49 fő	50-249 fő	250-999 fő	1000 főnél nagyobb
2000	20,2	7,0	23,5	22,5	26,8
2001	18,5	7,5	24,3	23,0	26,7
2002	21,6	14,0	21,5	20,1	22,9
2003	23,0	15,3	20,5	19,3	21,8
2004	23,6	14,8	21,3	18,3	22,0
2005	27,0	15,0	20,5	17,5	20,0
2006	15,7	10,7	25,7	24,3	23,6
2007	25,2	14,2	20,0	18,4	22,2
2008	26,0	15,7	20,7	18,9	18,6
2009	23,4	15,7	19,7	18,4	22,8
2010	23,5	15,7	18,6	18,0	24,2
2011	24,9	15,6	18,5	17,7	23,4

^a 5 fő vagy nagyobb vállalkozások.

Forrás: *NMH BT.*

A forrás adatok xls formátumban letölthetők: http://www.bpdata.eu/mpt/2012hut04_11

4.12. táblázat: A vállalati szférában alkalmazottak^a megoszlása a külföldi tulajdonhányad szerint, százalék

Külföldi tulajdonhányad	2001	2002	2003	2004	2005	2006	2007	2008	2009	2010	2011
100%	19,0	17,7	16,5	17,7	18,6	19,0	19,4	20,4	17,5	19,2	20,2
Többségi	11,0	9,2	8,8	7,8	8,5	7,5	7,4	6,4	6,3	5,4	5,7
Kisebbségi	4,9	3,6	3,9	3,8	3,1	2,2	2,9	2,2	1,7	1,9	1,6
0%	65,1	69,5	70,8	70,7	69,8	71,3	70,3	71,0	74,6	73,5	72,4

^a 5 fő vagy nagyobb vállalkozások.

Forrás: *NMH BT.*

A forrás adatok xls formátumban letölthetők: http://www.bpdata.eu/mpt/2012hut04_12

4.3. ábra: A vállalati szférában alkalmazottak megoszlása vállalatméret és külföldi tulajdonhányad szerint

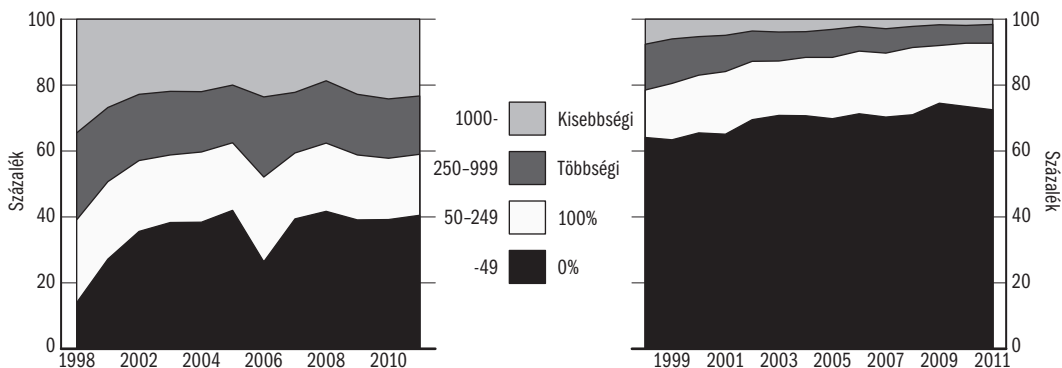

Forrás: *NMH BT.*

A forrás adatok xls formátumban letölthetők: http://www.bpdata.eu/mpt/2012hua04_03

4.13. táblázat: 15–74 éves népesség foglalkoztatási rátája, férfiak, százalék

Év	15-19	20-24	25-49	50-54	55-59	60-64	65-74	Összesen
1992	14,6	64,7	82,8	71,8	48,7	17,1	9,9	58,9
1998	11,4	59,9	78,8	66,0	38,3	10,0	3,2	54,4
1999	10,6	60,3	80,5	69,0	44,0	10,4	3,8	56,2
2000	8,4	58,9	80,9	69,6	49,6	11,8	3,8	56,8
2001	7,9	56,7	81,6	68,2	51,3	13,1	3,1	57,1
2002	5,6	53,1	81,9	68,6	52,8	14,4	3,4	57,1
2003	4,8	51,8	82,2	69,7	55,2	16,8	3,8	57,6
2004	4,5	46,5	82,7	69,7	54,0	20,1	4,3	57,5
2005	4,0	43,6	82,5	70,1	56,6	20,9	4,2	57,4
2006	4,2	43,9	83,3	70,3	58,6	19,2	4,3	58,0
2007	3,7	43,8	83,7	70,7	58,2	18,9	4,7	58,0
2008	3,5	42,2	83,1	71,2	55,1	16,8	4,9	57,2
2009	2,5	36,6	80,5	70,5	57,1	17,2	5,0	55,5
2010	2,1	36,8	79,6	69,6	57,4	16,9	4,8	54,9
2011	2,2	35,9	81,0	72,0	58,1	17,9	5,9	55,8

Megjegyzés: 2000-ig az 1990. évi népszámlálás adatain alapuló súlyokkal számolva.

Forrás: KSH MEF.

A forrás adatok xls formátumban letölthetők: http://www.bpdata.eu/mpt/2012hut04_13

4.14. táblázat: 15–74 éves népesség foglalkoztatási rátája, nők, százalék

Év	15-19	20-24	25-49	50-54	55-59	60-64	65-74	Összesen
1992	16,0	54,0	72,2	58,4	18,2	10,7	5,3	46,6
1998	10,7	47,5	66,3	52,3	13,6	5,0	1,2	41,0
1999	8,7	48,1	67,3	59,4	16,2	5,5	1,6	42,3
2000	8,0	45,9	67,8	62,5	20,0	5,1	1,8	43,0
2001	6,3	44,2	68,0	62,1	23,2	5,5	1,3	43,1
2002	4,3	44,2	67,0	64,0	28,3	6,0	1,5	43,3
2003	3,1	41,9	67,8	65,8	35,1	7,3	2,0	44,3
2004	2,7	37,4	67,2	66,0	39,8	9,0	1,9	44,1
2005	2,6	34,7	67,4	66,6	41,7	9,6	1,5	44,2
2006	2,5	33,9	67,5	67,9	42,6	8,9	1,6	44,4
2007	2,1	32,5	67,8	68,3	40,0	9,7	2,1	44,3
2008	1,9	31,0	67,7	68,7	38,7	10,0	2,3	44,0
2009	1,5	30,0	66,6	68,5	41,1	10,0	2,2	43,4
2010	1,9	30,3	66,5	69,7	46,9	9,8	2,5	43,9
2011	1,6	30,2	66,1	68,9	50,7	11,1	2,6	44,0

Megjegyzés: 2000-ig az 1990. évi népszámlálás adatain alapuló súlyokkal számolva.

Forrás: KSH MEF.

A forrás adatok xls formátumban letölthetők: http://www.bpdata.eu/mpt/2012hut04_14

4.15. táblázat: 15–64 évesek foglalkoztatási rátája iskolai végzettség szerint, férfiak, százalék

Év	Általános iskola 8 osztály és kevesebb	Szaktanulmányok, szakiskola	Gimnáziumi és egyéb érettségi	Főiskola, egyetem	Összesen
1993	35,6	75,8	71,8	86,3	60,0
1998	35,0	75,3	67,0	84,9	60,4
1999	33,6	76,8	68,3	86,8	62,4
2000	33,6	77,4	67,9	87,1	63,1
2001	33,0	77,6	67,3	87,4	62,9
2002	32,0	77,6	67,1	85,8	62,9
2003	32,4	76,5	67,8	86,4	63,4
2004	31,0	75,7	67,3	87,1	63,1
2005	31,6	74,7	66,9	86,9	63,1
2006	31,5	75,2	67,5	85,7	63,8
2007	31,6	74,6	67,5	85,9	64,0
2008	31,3	72,6	66,5	84,7	63,0
2009	29,0	69,9	65,1	83,1	61,1
2010	28,7	68,1	64,6	82,1	60,4
2011	29,6	68,4	64,6	83,8	61,2

Megjegyzés: 2000-ig az 1990. évi népszámlálás adatain alapuló súlyokkal számolva.

Forrás: *KSH MEF*.

A forrás adatok xls formátumban letölthetők: http://www.bpdata.eu/mpt/2012hut04_15

4.16. táblázat: 15–64 évesek foglalkoztatási rátája iskolai végzettség szerint, nők, százalék

Év	Általános iskola 8 osztály és kevesebb	Szaktanulmányok, szakiskola	Gimnáziumi és egyéb érettségi	Főiskola, egyetem	Összesen
1993	30,8	65,0	64,0	79,2	49,3
1998	26,6	60,5	58,1	76,9	47,3
1999	26,1	61,4	59,0	77,5	49,0
2000	26,0	61,0	59,3	77,8	49,7
2001	26,1	60,8	59,2	77,8	49,8
2002	26,0	60,4	58,6	77,9	49,8
2003	25,3	59,7	59,5	78,3	50,9
2004	25,0	58,8	58,1	78,1	50,7
2005	25,1	57,6	57,9	78,9	51,0
2006	24,5	58,2	57,5	77,6	51,1
2007	24,0	57,8	57,2	75,4	50,9
2008	23,9	55,5	56,4	75,5	50,6
2009	23,0	54,3	54,9	74,4	49,9
2010	23,6	56,4	54,3	74,6	50,6
2011	22,5	56,4	54,2	74,4	50,6

Megjegyzés: 2000-ig az 1990. évi népszámlálás adatain alapuló súlyokkal számolva.

Forrás: *KSH MEF*.

A forrás adatok xls formátumban letölthetők: http://www.bpdata.eu/mpt/2012hut04_16

4.4. ábra: Foglalkoztatási ráta korcsoportok szerint, 15–64 éves férfiak, negyedévenként

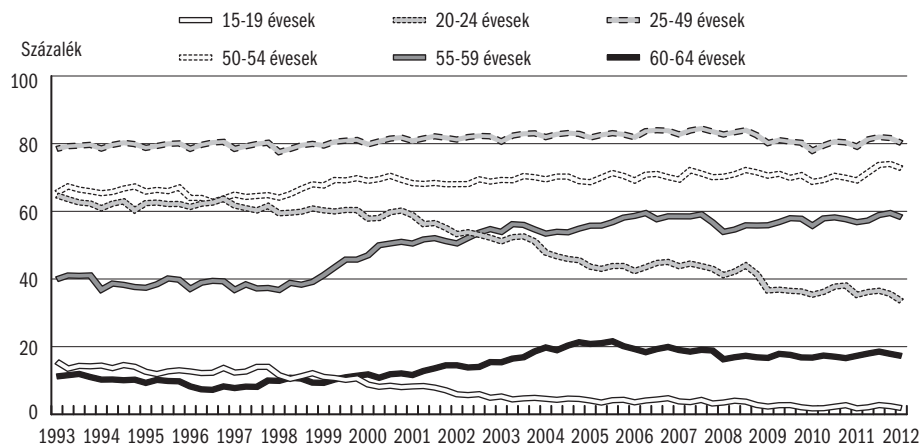

Forrás: KSH MEF.

A forrás adatok xls formátumban letölthetők: http://www.bpdata.eu/mpt/2012hua04_04

4.5. ábra: Foglalkoztatási ráta korcsoportok szerint, 15–64 éves nők, negyedévenként

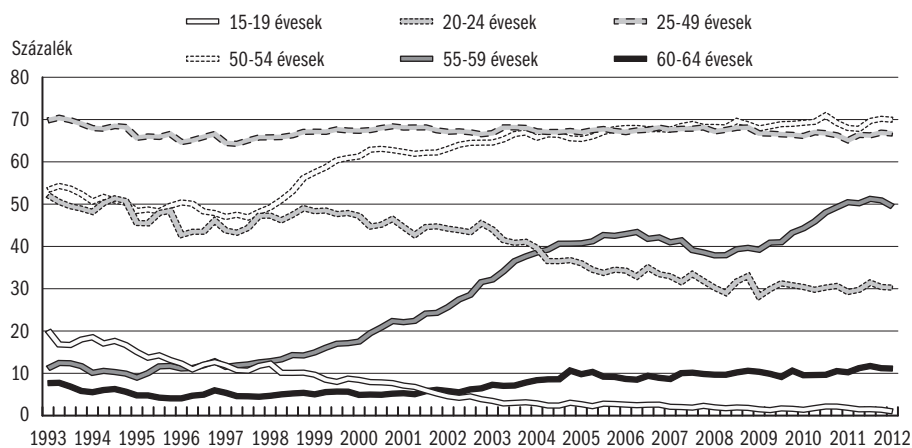

Forrás: KSH MEF.

A forrás adatok xls formátumban letölthetők: http://www.bpdata.eu/mpt/2012hua04_05

5.1. táblázat: A munkanélküliségi ráta alakulása nem szerint, és a tartósan munkanélküliek aránya, százalék

Év	Munkanélküliségi ráta			Tartósan munkanélküli ^a
	Férfiak	Nők	Együtt	
1992	10,7	8,7	9,8	..
1993	13,2	10,4	11,9	..
1994	11,8	9,4	10,7	43,2
1995	11,3	8,7	10,2	50,6
1996	10,7	8,8	9,9	54,4
1997	9,5	7,8	8,7	51,3
1998	8,5	7,0	7,8	48,8
1999	7,5	6,3	7,0	49,5
2000	7,0	5,6	6,4	49,1
2001	6,3	5,0	5,7	46,7
2002	6,1	5,4	5,8	44,9
2003	6,1	5,6	5,9	43,9
2004	6,1	6,1	6,1	45,0
2005	7,0	7,5	7,2	46,2
2006	7,2	7,8	7,5	46,8
2007	7,1	7,6	7,4	48,2
2008	7,6	8,1	7,8	47,6
2009	10,3	9,7	10,0	43,0
2010	11,6	10,7	11,2	50,9
2011	11,0	10,9	10,9	49,6

^a Tartósan munkanélküli, aki 12 hónapja vagy annál hosszabb ideje van munka nélkül, a számoló az új állásban kezdők nélküli.

Megjegyzés: 2000-ig az 1990. évi népszámlálás adatain alapuló súlyokkal számolva.

Forrás: KSH MEF.

A forrás adatok xls formátumban letölthetők: http://www.bpdata.eu/mpt/2012hut05_01

5.1. ábra: A munkanélküliségi ráta nemek szerint

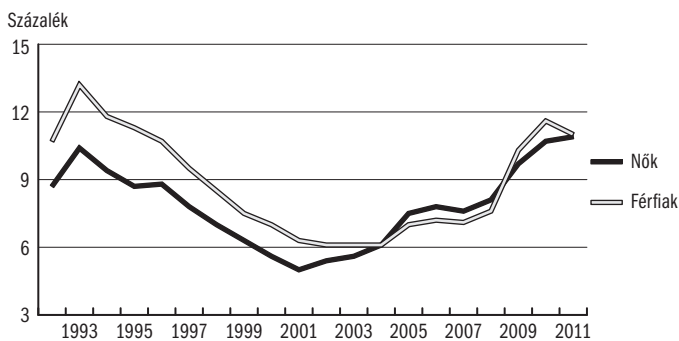

Forrás: KSH MEF.

A forrás adatok xls formátumban letölthetők: http://www.bpdata.eu/mpt/2012hua05_01

5.2. táblázat: Munkanélküliségi ráta az iskolai végzettség szerint, férfiak, százalék

Év	Általános iskola 8 osztály és kevesebb	Szaktunskáképző, szakiskola	Gimnáziumi és egyéb érettségi	Főiskola, egyetem	Összesen
1993	20,3	15,0	9,7	2,9	13,5
1998	14,6	9,1	5,9	2,2	8,5
1999	14,3	8,2	5,0	1,5	7,5
2000	13,4	7,7	4,8	1,6	7,0
2001	13,6	6,4	4,3	1,2	6,3
2002	14,1	6,2	4,0	1,4	6,1
2003	13,6	6,6	3,9	1,6	6,1
2004	14,3	6,4	4,1	1,7	6,1
2005	15,6	7,4	4,9	2,3	7,0
2006	17,3	7,0	5,2	2,7	7,2
2007	18,4	6,8	5,1	2,4	7,1
2008	19,8	7,6	5,3	2,3	7,6
2009	24,4	10,6	7,7	3,8	10,3
2010	26,9	12,1	8,4	4,9	11,6
2011	25,0	12,0	8,2	4,3	11,0

Megjegyzés: 2000-ig az 1990. évi népszámlálás adatain alapuló súlyokkal számolva. 1999-től az iskolai végzettség szerinti csoportosítás kis mértékben módosult.

Forrás: KSH MEF.

A forrás adatok xls formátumban letölthetők: http://www.bpdata.eu/mpt/2012hut05_02

5.3. táblázat: A munkanélküliek iskolai végzettség szerinti megoszlása, férfiak, százalék

Év	Általános iskola 8 osztály és kevesebb	Szaktunskáképző, szakiskola	Gimnáziumi és egyéb érettségi	Főiskola, egyetem	Összesen
1993	39,0	40,8	17,3	2,8	100,0
1996	37,6	44,0	15,1	3,3	100,0
1997	38,9	43,7	15,4	2,0	100,0
1998	37,4	42,0	17,2	3,4	100,0
1999	34,5	45,3	17,4	2,8	100,0
2000	32,9	45,8	17,9	3,4	100,0
2001	36,5	43,2	17,5	2,8	100,0
2002	36,7	43,3	16,7	3,3	100,0
2003	34,0	44,7	17,2	4,1	100,0
2004	33,9	42,6	18,6	4,9	100,0
2005	32,1	43,1	19,0	5,8	100,0
2006	33,4	40,0	20,0	6,6	100,0
2007	34,9	38,8	20,3	6,0	100,0
2008	35,2	39,4	19,8	5,6	100,0
2009	31,0	40,1	21,9	7,0	100,0
2010	30,1	40,2	21,5	8,2	100,0
2011	28,8	41,2	22,1	7,9	100,0

Megjegyzés: 2000-ig az 1990. évi népszámlálás adatain alapuló súlyokkal számolva. 1999-től az iskolai végzettség szerinti csoportosítás kis mértékben módosult.

Forrás: KSH MEF.

A forrás adatok xls formátumban letölthetők: http://www.bpdata.eu/mpt/2012hut05_03

5.4. táblázat: Munkanélküliségi ráta az iskolai végzettség szerint, nők, százalék

Év	Általános iskola 8 osztály és kevesebb	Szaktanulmányok, szakiskola	Gimnáziumi és egyéb érettség	Főiskola, egyetem	Összesen
1993	14,6	12,8	8,1	3,2	10,4
1998	11,6	7,8	5,8	1,8	7,0
1999	10,5	8,0	5,2	1,3	6,3
2000	9,1	7,4	4,9	1,5	5,6
2001	8,4	6,4	4,0	1,6	5,0
2002	9,3	6,5	4,4	2,4	5,4
2003	10,5	7,2	4,4	1,9	5,6
2004	10,3	8,0	5,3	2,9	6,1
2005	13,0	9,8	6,7	3,1	7,5
2006	15,8	10,1	6,4	2,8	7,8
2007	16,0	9,4	6,2	3,3	7,6
2008	17,5	9,5	6,9	3,2	8,1
2009	21,6	12,4	7,7	4,1	9,7
2010	22,8	12,6	9,5	4,5	10,7
2011	24,3	12,6	9,9	4,6	10,9

Megjegyzés: 2000-ig az 1990. évi népszámlálás adatain alapuló súlyokkal számolva. 1999-től az iskolai végzettség szerinti csoportosítás kis mértékben módosult.

Forrás: KSH MEF.

A forrás adatok xls formátumban letölthetők: http://www.bpdata.eu/mpt/2012hut05_04

5.5. táblázat: A munkanélküliek iskolai végzettség szerinti megoszlása, nők, százalék

Év	Általános iskola 8 osztály és kevesebb	Szaktanulmányok, szakiskola	Gimnáziumi és egyéb érettség	Főiskola, egyetem	Összesen
1993	45,8	22,6	27,4	4,2	100,0
1996	38,2	24,9	31,6	5,4	100,0
1997	44,2	23,2	28,4	4,2	100,0
1998	41,6	22,7	31,4	4,3	100,0
1999	36,2	26,2	33,8	3,8	100,0
2000	31,8	28,2	35,0	5,0	100,0
2001	33,7	28,0	32,2	6,1	100,0
2002	33,2	26,0	32,2	8,5	100,0
2003	32,7	28,3	32,0	7,0	100,0
2004	27,8	27,4	34,2	10,6	100,0
2005	28,2	27,1	35,2	9,5	100,0
2006	31,5	27,5	32,5	8,5	100,0
2007	31,2	26,6	31,7	10,5	100,0
2008	32,2	24,3	33,3	10,2	100,0
2009	32,1	26,1	30,3	11,4	100,0
2010	30,5	24,3	34,0	11,2	100,0
2011	30,2	23,6	34,4	11,8	100,0

Megjegyzés: 2000-ig az 1990. évi népszámlálás adatain alapuló súlyokkal számolva. 1999-től az iskolai végzettség szerinti csoportosítás kis mértékben módosult.

Forrás: KSH MEF.

A forrás adatok xls formátumban letölthetők: http://www.bpdata.eu/mpt/2012hut05_05

5.2. ábra: A különböző munkapiaci állományok közötti negyedéves áramlások intenzitásának alakulása a 15–64 éves népességben

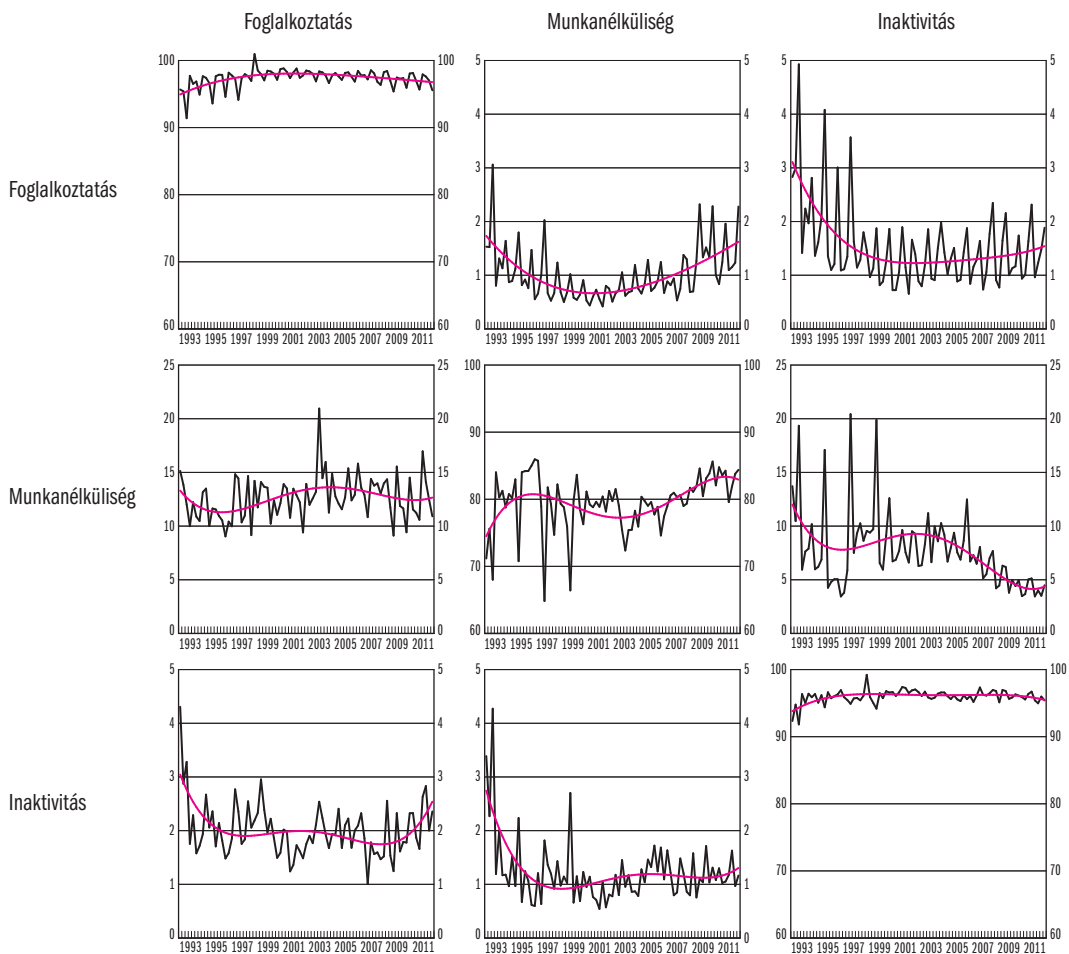

Megjegyzés: A számításokat a KSH Munkaerő-felmérés mikroadataira támaszkodva végeztük a 15–64 éves korcsoportra. Az átlépési esélyeket két állapot között egy negyedév során átlépő emberek számának és a kiinduló állapotot megelőző negyedév állományának hányadosaként kaptuk, majd az állomány-áramlás konzisztencia érdekében korrigáltuk. A piros görbék negyedfokú polinommal simított trendet mutatnak.

Forrás: KSH MEF.

A forrás adatok xls formátumban letölthetők: http://www.bpdata.eu/mpt/2012hua05_02

5.6. táblázat: A munkanélküliek száma^a a munkakeresés hossza szerint, ezer fő

Év	A munkakeresés időtartama: hét [hónap]								Összesen
	1-4 [<1]	5-14 [1-3]	15-26 [4-6]	27-51 [7-11]	52 [12]	53-78 [13-18]	79-104 [19-24]	105- [>24]	
1992	43,9	90,9	96,4	110,7	10,6	41,7	38,4	n.é.	432,6
1993	36,2	74,8	87,9	120,5	14,7	75,1	83,7	n.é.	492,9
1994	30,5	56,5	65,0	91,9	8,4	63,0	73,8	40,4	429,5
1995	23,0	51,0	56,5	69,4	20,2	57,2	34,3	93,2	404,8
1996	19,9	46,4	49,3	61,5	18,2	56,1	37,1	100,2	388,7
1997	16,1	43,7	45,9	54,4	15,7	44,5	31,1	77,3	328,7
1998	12,9	44,2	44,5	45,7	16,0	39,0	27,6	63,5	293,4
1999	15,4	44,1	38,8	46,0	13,2	38,1	26,8	62,3	284,7
2000	16,7	38,5	35,1	42,8	12,7	36,9	23,6	55,4	261,3
2001	14,9	37,0	33,2	38,6	11,5	31,6	20,9	44,2	231,9
2002	15,5	39,4	34,8	40,7	11,6	32,7	19,8	42,5	237,0
2003	15,9	42,1	38,9	42,0	14,5	27,6	17,6	43,0	241,6
2004	13,0	42,0	39,9	41,8	13,5	33,4	19,6	47,2	250,4
2005	14,8	48,9	44,1	51,3	14,1	41,0	27,4	54,3	295,9
2006	13,3	50,7	48,3	51,9	17,4	41,5	26,6	58,8	308,5
2007	13,8	49,4	44,3	50,1	12,7	43,3	26,0	64,9	304,5
2008	13,7	50,4	47,8	53,5	13,4	39,6	27,2	74,8	320,4
2009	18,8	71,9	67,0	77,4	18,1	51,2	19,8	88,4	412,6
2010	16,9	64,9	63,1	84,3	23,6	75,9	43,3	95,4	467,4
2011	28,7	70,7	62,8	70,1	18,3	64,6	40,4	105,3	460,8

^a A 30 napon (2003-tól 90 napon) belül új állásban kezdők nélkül.

Megjegyzés: 2000-ig az 1990. évi népszámlálás adatain alapuló súlyokkal számolva.

Forrás: *KSH MEF*.

A forrás adatok xls formátumban letölthetők: http://www.bpdata.eu/mpt/2012hut05_06

5.3. ábra: Munkanélküliségi ráta korcsoportonként, 15–59 éves férfiak, negyedévenként

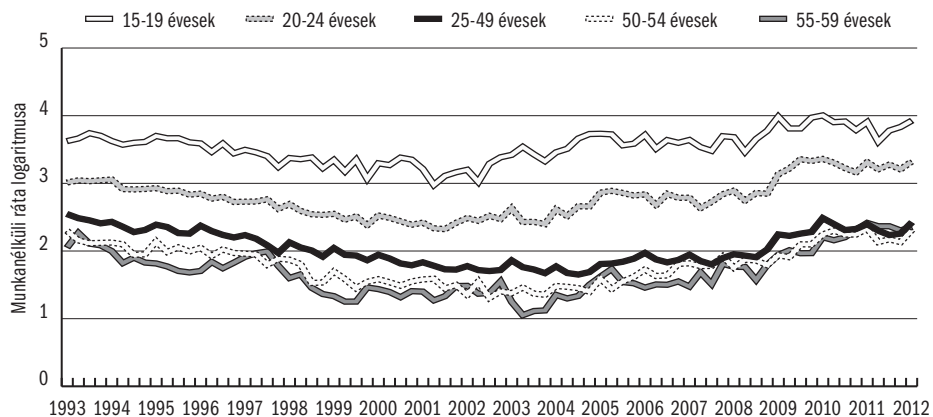

Forrás: KSH MEF.

A forrás adatok xls formátumban letölthetők: http://www.bpdata.eu/mpt/2012hua05_03

5.4. ábra: Munkanélküliségi ráta korcsoportonként, 15–59 éves nők, negyedévenként

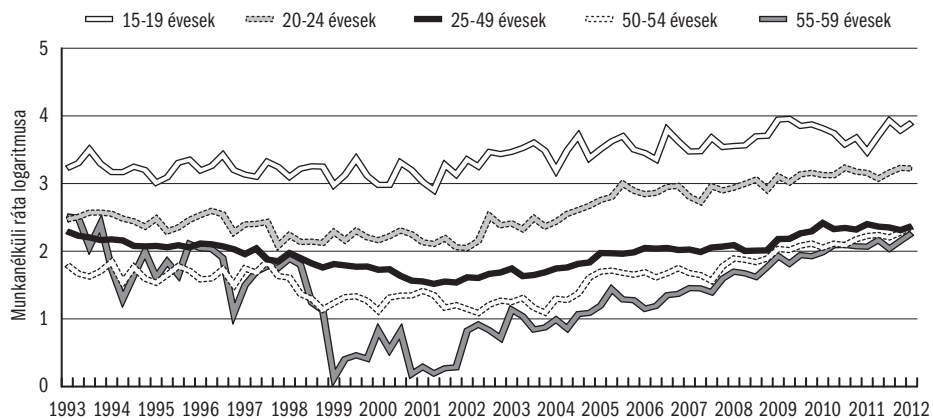

Forrás: KSH MEF.

A forrás adatok xls formátumban letölthetők: http://www.bpdata.eu/mpt/2012hua05_04

5.7. táblázat: A regisztrált munkanélküliek^a és a MEF munkanélküliség alakulása

Év	Regisztrált munkanélküli		MEF munkanélküli, összesen		MEF munkanélküli, 15–24 éves	
	ezer fő	ráta, %	ezer fő	ráta, %	ezer fő	ráta, %
1990	47,7	-
1991	227,3	4,1
1992	557,0	10,3	444,2	9,8	120,0	17,5
1993	671,8	12,9	518,9	11,9	141,3	21,3
1994	568,4	11,3	451,2	10,7	124,7	19,4
1995	507,7	10,6	416,5	10,2	114,3	18,6
1996	500,6	11,0	400,1	9,9	106,3	17,9
1997	470,1	10,5	348,8	8,7	95,8	15,9
1998	423,1	9,5	313,0	7,8	87,6	13,4
1999	409,5	9,7	284,7	7,0	78,6	12,4
2000	390,5	9,3	262,5	6,4	70,7	12,1
2001	364,1	8,5	232,9	5,7	55,7	10,8
2002	344,7	8,0	238,8	5,8	56,5	12,3
2003	357,2	8,3	244,5	5,9	54,9	13,4
2004	375,9	8,7	252,9	6,1	55,9	15,5
2005	409,9	9,4	303,9	7,2	66,9	19,4
2006	393,5	9,0	316,8	7,5	64,1	19,1
2007	426,9	9,7	311,9	7,4	57,6	18,0
2008	442,3	10,0	329,2	7,8	61,0	19,9
2009	561,8	12,8	420,7	10,0	79,2	26,4
2010	582,7	13,3	474,8	11,2	79,2	26,6
2011	582,9	13,2	467,9	10,9	79,1	27,8

^a 2005. november 1-je után: nyilvántartott álláskeresők adatbázisa. Az 1991. évi IV. törvény a foglalkoztatás elősegítéséről és a munkanélküliek ellátásáról 2005. november 1-jei változása a regisztrált munkanélküli fogalmát „nyilvántartott álláskeresőkre” változtatta.

Megjegyzés: A regisztrált munkanélküliek relatív mutatója (ráta) nevezője az előző év január 1-jei gazdaságilag aktív népesség.

Forrás: Regisztrált munkanélküliek: *NFSZ*; MEF-munkanélküliség: *KSH MEF*.

A forrás adatok xls formátumban letölthetők: http://www.bpdata.eu/mpt/2012hut05_07

5.5. ábra: A regisztráltak és a MEF szerinti munkanélküliségi ráták

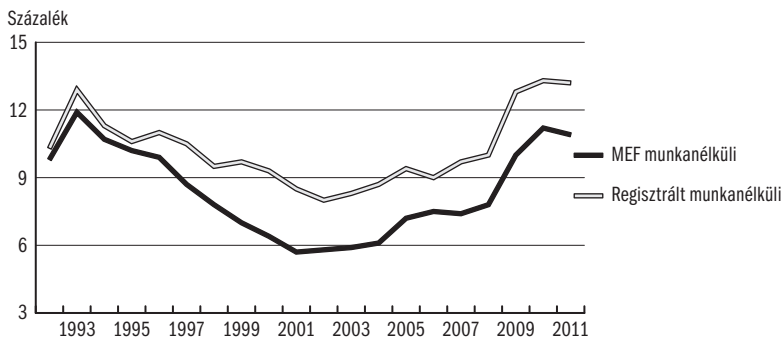

Megjegyzés: 2005. november 1-je után: nyilvántartott álláskeresők adatbázisa.

Forrás: Regisztrált munkanélküliek: *NMH*; MEF-munkanélküliség: *KSH MEF*.

A forrás adatok xls formátumban letölthetők: http://www.bpdata.eu/mpt/2012hua05_05

5.8. táblázat: A regisztrált munkanélküliek^a megoszlása iskolai végzettség szerint, éves átlag, százalék

Iskolai végzettség	1997	1998	1999	2000	2001	2002	2003	2004	2005	2006	2007	2008	2009	2010	2011
Általános iskola 8 osztály és kevesebb	40,8	40,6	40,4	41,0	42,0	42,4	42,7	42,3	41,9	42,0	42,4	43,3	40,1	39,3	40,3
Szakképzőiskola, szakiskola	35,6	36,0	35,7	34,9	34,1	33,5	32,9	32,3	32,4	32,1	31,5	30,9	32,5	31,4	29,8
Érettségis és/vagy képe- sítést adó középiskola	12,8	12,9	13,2	13,2	13,1	13,2	13,1	13,4	13,5	13,4	13,3	13,1	14,4	15,0	14,9
Gimnázium	8,0	7,9	8,0	8,0	7,7	7,6	7,5	7,7	7,9	8,0	8,2	8,2	8,5	9,1	9,5
Főiskola	2,0	1,9	2,0	2,1	2,2	2,4	2,7	3,1	3,2	3,3	3,3	3,3	3,2	3,7	3,8
Egyetem	0,7	0,7	0,7	0,7	0,8	0,9	1,0	1,1	1,2	1,3	1,3	1,2	1,2	1,5	1,7
Összesen	100,0	100,0	100,0	100,0	100,0	100,0	100,0	100,0	100,0	100,0	100,0	100,0	100,0	100,0	100,0

^a 2005. november 1-je után: nyilvántartott álláskereső. Az 1991. évi IV. törvény a foglalkoztatás elősegítéséről és a munkanélküliek ellátásáról 2005. november 1-jei változása a regisztrált munkanélküli fogalmát „nyilvántartott álláskeresőkre” változtatta.

Forrás: NFSZ.

A forrás adatok xls formátumban letölthetők: http://www.bpdata.eu/mpt/2012hut05_08

5.9. táblázat: A regisztrált munkanélküli pályakezdeők^a megoszlása iskolai végzettség szerint, éves átlag, százalék

Iskolai végzettség	1997	1998	1999	2000	2001	2002	2003	2004	2005	2006	2007	2008	2009	2010	2011
Általános iskola 8 osztály és kevesebb	20,2	23,4	25,3	26,8	31,1	33,7	34,7	35,2	36,1	38,2	40,1	41,3	37,7	35,2	35,6
Szakképzőiskola, szakiskola	35,7	34,1	30,9	27,8	23,7	20,6	20,4	20,2	20,5	19,7	18,1	17,3	18,9	18,9	18,5
Érettségis és/vagy képe- sítést adó középiskola	23,9	24,2	25,0	25,4	25,3	25,5	23,2	22,1	21,5	20,3	20,7	21,2	23,1	23,9	23,6
Gimnázium	15,5	14,0	13,6	13,7	12,6	11,6	10,8	10,7	10,8	11,7	12,8	13,3	13,7	14,3	15,0
Főiskola	3,5	3,4	4,0	4,8	5,5	6,2	7,7	8,1	7,8	6,9	5,8	4,9	4,5	4,8	4,2
Egyetem	1,1	1,0	1,2	1,5	1,8	2,4	3,3	3,6	3,4	3,0	2,5	2,0	2,1	2,8	3,1
Összesen	100,0	100,0	100,0	100,0	100,0	100,0	100,0	100,0	100,0	100,0	100,0	100,0	100,0	100,0	100,0

^a 2005. november 1-je után: nyilvántartott pályakezdeő álláskereső. Az 1991. évi IV. törvény a foglalkoztatás elősegítéséről és a munkanélküliek ellátásáról 2005. november 1-jei változása a regisztrált munkanélküli fogalmát „nyilvántartott álláskeresőkre” változtatta.

Forrás: NFSZ.

A forrás adatok xls formátumban letölthetők: http://www.bpdata.eu/mpt/2012hut05_09

**5.10. táblázat: A regisztrált munkanélküliek^a megoszlása
a Munkaerő-felmérésben megfigyelt gazdasági aktivitás szerint, százalék**

Év	Foglalkoztatottak	MEF munkanélküliek	Inaktívak	Összesen	Év	Foglalkoztatottak	MEF munkanélküliek	Inaktívak	Összesen
1992	5,1	71,6	23,3	100,0	2002	4,4	47,4	48,2	100,0
1993	10,0	63,6	26,4	100,0	2003	9,4	44,1	46,5	100,0
1994	14,4	54,5	31,1	100,0	2004	3,0	53,5	43,5	100,0
1995	11,8	53,7	34,5	100,0	2005	2,3	59,7	38,0	100,0
1996	13,7	51,8	34,5	100,0	2006	3,9	58,7	37,5	100,0
1997	18,7	44,1	37,2	100,0	2007	3,7	62,6	33,7	100,0
1998	24,8	35,1	40,1	100,0	2008	3,7	63,1	33,2	100,0
1999	6,7	55,8	37,5	100,0	2009	3,7	67,5	28,8	100,0
2000	4,7	54,3	41,0	100,0	2010	3,0	71,1	25,9	100,0
2001	6,5	45,2	48,3	100,0	2011	3,3	67,2	29,5	100,0

^a 2005. november 1-je után: nyilvántartott álláskeresők adatbázisa. Az 1991. évi IV. törvény a foglalkoztatás elősegítéséről és a munkanélküliek ellátásáról 2005. november 1-jei változása a regisztrált munkanélküli fogalmát „nyilvántartott álláskeresőkre” változtatta.

Megjegyzés: 2000-ig az 1990. évi népszámlálás adatain alapuló súlyokkal számolva. Az adatok a KSH MEF-ben magukat nyilvántartott álláskeresőként minősítőkre vonatkoznak. 1999-től a magukat regisztrált munkanélkülinek vallók közül kiszűrték azokat, akik 2 hónapnál hosszabb időt jelöltek meg a munkaügyi központtal történt utolsó kapcsolatfelvételnél.

Forrás: KSH MEF.

A forrás adatok xls formátumban letölthetők: http://www.bpdata.eu/mpt/2012hut05_10

5.11. táblázat: Az NFSZ-nyilvántartás főbb adatai, havi átlag, ezer fő ill. százalék

	1994	1995	1996	1997	1998	1999	2000	2001	2002
Regisztrált munkanélküli ^a	568,4	507,7	500,6	470,1	423,1	409,5	390,5	364,1	344,7
Ebből: Pályakezdő	62,1	54,5	46,2	42,4	32,5	29,9	26,0	26,8	28,5
Nem pályakezdő	506,2	453,2	454,4	427,7	390,6	379,6	364,4	337,4	316,2
Férfi	333,0	293,8	284,1	267,1	233,4	221,4	209,7	196,4	184,6
Nő	235,3	213,8	216,5	203,0	189,7	188,1	180,8	167,7	160,1
25 éves és fiatalabb	153,3	134,2	124,0	105,8	89,9	85,4	79,1	75,6	71,1
Fizikai foglalkozású	467,6	414,3	407,4	386,3	349,0	336,8	321,2	302,0	286,3
Szellemi foglalkozású	100,7	93,4	93,2	83,8	74,1	72,7	69,3	62,1	58,4
Munkanélküli ellátásban részesülő ^b	228,9	182,8	171,7	141,7	130,7	140,7	131,7	119,2	114,9
Rendszeres szociális segélyben részesülő ^c	190,3	210,0	211,3	201,3	182,2	148,6	143,5	131,2	113,4
Munkanélküliségi ráta ^d	11,3	10,6	11,0	10,5	9,5	9,7	9,3	8,5	8,0
Megoszlás, %									
Pályakezdő	10,9	10,7	9,2	9,0	7,7	7,3	6,7	7,3	8,3
Férfi	58,6	57,9	56,7	56,8	55,2	54,1	53,7	53,9	53,5
25 éves és fiatalabb	27,0	26,4	24,8	22,5	21,3	20,9	20,3	20,8	20,6
Fizikai foglalkozású	82,3	81,6	81,4	82,2	82,5	82,3	82,2	82,9	83,1
Áramlások, ezer fő									
Belépő munkanélküliek száma	42,3	45,7	52,8	56,1	55,4	57,2	54,1	57,0	56,0
Ebből: pályakezdő	7,8	8,0	7,5	9,2	9,8	9,3	8,0	7,8	7,8
Kilépő munkanélküliek száma	51,7	47,6	54,3	57,3	60,4	57,2	56,8	59,4	55,8
Ebből: pályakezdő	7,9	8,5	8,9	9,0	11,0	9,4	8,2	7,7	7,5

	2003	2004	2005	2006	2007	2008	2009	2010	2011
Regisztrált munkanélküli ^a	357,2	375,9	409,9	393,5	426,9	442,3	561,8	582,7	582,9
Ebből: Pályakezdő	31,3	33,8	40,9	38,7	40,4	41,4	49,3	52,6	52,9
Nem pályakezdő	325,9	342,2	369,1	354,7	386,5	400,9	512,5	530,1	529,9
Férfi	188,0	193,3	210,4	200,9	219,9	228,3	297,9	305,0	297,1
Nő	169,2	182,6	199,5	192,5	207,0	214,0	263,9	277,7	285,8
25 éves és fiatalabb	71,6	71,4	78,9	75,8	80,3	75,9	104,3	102,8	102,3
Fizikai foglalkozású	296,2	308,5	336,2	321,9
Szellemi foglalkozású	61,0	67,4	73,7	71,6
Munkanélküli ellátásban részesülő ^b	120,0	124,0	134,4	151,5	134,6	136,5 ^e	202,1	187,7	159,9
Rendszeres szociális segélyben részesülő ^c	116,2	120,4	133,4	121,8	133,0	147,5	156,0	167,8	182,1
Munkanélküliségi ráta ^d	8,3	8,7	9,4	9,0	9,7	10,0	12,8	13,3	13,2
Megoszlás, %									
Pályakezdő	8,8	9,0	10,0	9,8	9,5	9,4	8,8	9,0	9,1
Férfi	52,6	51,4	51,3	51,1	51,5	51,6	53,0	52,3	51,0
25 éves és fiatalabb	20,0	19,0	19,2	16,5	18,8	17,2	18,6	17,6	17,5
Fizikai foglalkozású	82,9	82,1	82,0	81,8
Áramlások, ezer fő									
Belépő munkanélküliek száma	54,8	57,8	60,7	50,8	51,4	54,0	69,0	65,3	70,9
Ebből: pályakezdő	7,7	7,6	8,2	7,0	6,2	6,3	7,5	7,9	8,2
Kilépő munkanélküliek száma	53,5	54,4	59,8	51,4	48,4	51,3	58,4	66,4	74,2
Ebből: pályakezdő	7,6	7,1	7,9	7,1	6,0	6,2	6,7	7,5	8,1

^a 2005. november 1-je után: nyilvántartott álláskeresők (zárónapi adatok). Az 1991. évi IV. törvény a foglalkoztatás elősegítéséről és a munkanélküliek ellátásáról 2005. november 1-jei változása a regisztrált munkanélküli fogalmát „nyilvántartott álláskeresőkre” változtatta.

^b 2005. november 1-je után: álláskeresési ellátásban részesülő. 2011. szeptember 1-jétől az álláskeresési ellátások rendszere megváltozott.

^c Csak azok az ellátottak, akik az NMH regiszterben szerepelnek. 2004-ig jövedelempótló támogatásban részesülők száma, 2005-től 2008-ig a rendszeres szociális segélyben részesülők száma tartalmazza a kifutó jövedelempótló támogatásban részesülők számát is, 2009-től pedig új támogatási formába, a rendelkezésre állási támogatásba kerültek át nagyobb részben a korábbi szociális ellátottak. Ezt az ellátást 2011. január 1-jétől felváltotta a bérpótló jutattás, majd 2011. szeptember 1-jétől az elnevezés foglalkoztatást helyettesítő támogatásra változott.

^d Relatív mutató: a regisztrált munkanélküliek aránya a gazdaságilag aktív népességhez viszonyítva. 2005. november 1-je után a nyilvántartott álláskeresők aránya a gazdaságilag aktív népességhez viszonyítva.

^e Az NFSZ-nél 2008-ban bevezetett új számítástechnikai rendszer módszertani változtatást tett lehetővé:

- 1) Az álláskeresési ellátás különböző típusaiba be- és kilépők számából a szüneteltetésről visszatérő belépők valamint a szüneteltetésre kilépők számának kiszűrését. A szüneteltetés főbb okai a rövid idejű munkavégzés, a GYES, TGYÁS igénybevétele, képzésben való részvétel.
- 2) Azon belépő létszám számbavételét a tárgyidőszakot megelőző időszakra, akik részére az álláskeresési ellátás első számfejtése a hiánypótlások miatt húzódtott el.

A 2009-hez hasonlítható 2008-as adat 141,5 ezer fő.

Forrás: NFSZ REG.

A forrás adatok xls formátumban letölthetők: http://www.bpdata.eu/mpt/2012hut05_11

5.12. táblázat: A munkanélküli nyilvántartásba^a belépők száma, havi átlagok, ezer fő

	1997	1998	1999	2000	2001	2002	2003	2004	2005	2006	2007	2008	2009	2010	2011
Első alkalommal belépő	17,0	13,4	12,8	11,2	11,2	10,4	10,0	10,5	10,8	8,6	8,0	7,1	8,3	7,2	6,6
Már volt valaha regisztrált	39,2	42,0	44,4	42,9	45,8	45,6	44,8	47,3	50,0	42,2	43,4	46,9	60,7	58,1	64,3
Összes belépő	56,1	55,4	57,2	54,1	57,0	56,0	54,8	57,8	60,7	50,8	51,4	54,0	69,0	65,3	70,9

^a 2005. november 1-je után: állás keresők nyilvántartása. Az 1991. évi IV. törvény a foglalkoztatás elősegítéséről és a munkanélküliek ellátásáról 2005. november 1-jei változása a regisztrált munkanélküli fogalmát „nyilvántartott állás keresőkre” változtatta.

Forrás: NFSZ REG.

A forrás adatok xls formátumban letölthetők: http://www.bpdata.eu/mpt/2012hut05_12



5.6. ábra: A munkanélküli nyilvántartásba belépők száma, havi átlagok, ezer fő

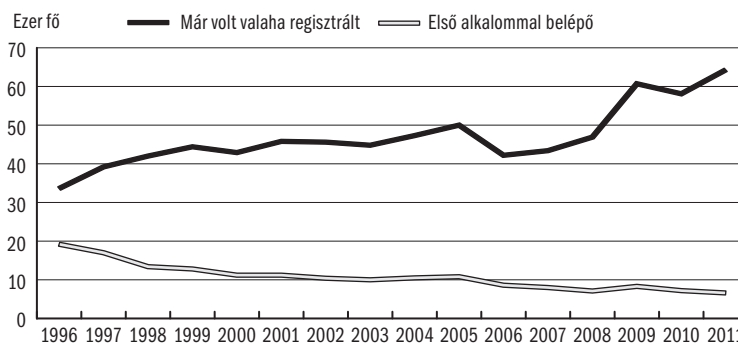

Forrás: NFSZ REG.

A forrás adatok xls formátumban letölthetők: http://www.bpdata.eu/mpt/2012hua05_06

5.13. táblázat: Segélyezés és munkaerőpiaci programok

Év		Munkanélküli ellátott ^a	Szociális ellátásban részesülő ^b	Pályakezdekők munkanélküli segélye	Nem részesül támogatásban	Közfoglalkoztatás ^c	Átképzés ^c	Bértámogatás ^c	Egyéb program ^c	Összesen
1990	Ezer fő	42,5	-	-	18,6	61,0
	Százalék	69,6	n.é.	n.é.	30,4	100,0
2000	Ezer fő	117,0	139,7	0,0	106,5	26,7	25,3	27,5	73,5	516,2
	Százalék	22,7	27,1	0,0	20,6	5,2	4,9	5,3	14,2	100,0
2001	Ezer fő	111,8	113,2	0,0	105,2	29,0	30,0	25,8	37,2	452,2
	Százalék	24,7	25,0	0,0	23,3	6,4	6,6	5,7	8,2	100,0
2002	Ezer fő	104,8	107,6	-	115,3	21,6	23,5	21,2	32,8	426,8
	Százalék	24,6	25,2	-	27,0	5,1	5,5	5,0	7,7	100,0
2003	Ezer fő	105,1	109,5	-	125,0	21,2	22,5	20,1	36,6	440,0
	Százalék	23,9	24,9	-	28,4	4,8	5,1	4,6	8,3	100,0
2004	Ezer fő	117,4	118,4	-	132,3	16,8	12,6	16,8	28,5	442,8
	Százalék	26,5	26,7	-	29,9	3,8	2,8	3,8	6,4	100,0
2005	Ezer fő	125,6	127,8	-	140,2	21,5	14,7	20,8	31,0	481,6
	Százalék	26,1	26,5	-	29,1	4,5	3,1	4,3	6,4	100,0
2006	Ezer fő	117,7	112,9	-	146,4	16,6	12,3	14,6	13,8	434,3
	Százalék	27,1	26,0	-	33,7	3,8	2,8	3,4	3,2	100,0
2007	Ezer fő	128,0	133,1	-	151,8	19,3	14,6	23,4	6,8	477,0
	Százalék	27,6	28,7	-	32,7	2,7	2,3	3,7	2,3	100,0
2008	Ezer fő	120,7 ^d	145,7	-	158,2	21,2	21,2	25,0	14,1	506,1
	Százalék	23,8	28,8	-	31,3	4,2	4,2	4,9	2,8	100,0
2009	Ezer fő	202,8	151,9	-	215,0	135,3	13,6	17,8	54,1	790,5
	Százalék	25,7	19,2	-	27,2	17,1	1,7	2,3	6,8	100,0
2010	Ezer fő	159,6	163,5	-	222,4	164,5	17,8	26,7	40,3	794,8
	Százalék	20,1	20,6	-	28,0	20,7	2,2	3,4	5,1	100,0
2011	Ezer fő	122,8	168,2	-	239,8	91,6	13,6	20,4	39,9	696,3
	Százalék	17,6	24,2	-	34,4	13,2	2,0	2,9	5,7	100,0

^a 2005. november 1-je után: álláskeresési ellátott. 2011. szeptember 1-jétől az álláskeresési ellátások rendszere megváltozott.

^b Csak azok az ellátottak, akik az NFSZ regiszterben szerepelnek. 2004-ig jövedelempótló támogatásban részesülők száma, 2005-től 2008-ig a rendszeres szociális segélyben részesülők száma tartalmazza a kifutó jövedelempótló támogatásban részesülők számát is, 2009-től pedig új támogatási formába, a rendelkezésre állási támogatásba kerültek át nagyobb részben a korábbi szociális ellátottak. Ezt az ellátást 2011. január 1-jétől felváltotta a bérpótló jutattás, majd 2011. szeptember 1-jétől az elnevezés foglalkoztatást helyettesítő támogatásra változott.

^c 2008-ig az NFA Decentralizált Alaprészből finanszírozott, 2009-től az NFA, TÁMOP forrásokból finanszírozott létszám. Közjelleget foglalkoztatás: közhasznú munka, közcélú munka, közmunkaprogramok.

Bértámogatás: bértámogatás, bérköltség támogatás, pályakezdekők munkatapasztalat támogatása, RÁT-os foglalkoztatási támogatás, részmunkaidős foglalkoztatás, válság miatt munkahelyüket vesztek bértámogatása.

Egyéb támogatás: munkahelymegőrző támogatások, vállalkozóvá válás támogatása, utazási költségtérítés, munkahelyteremtés, álláskereső klub.

^d Az NFSZ-nél 2008-ban bevezetett új számítástechnikai rendszer módszertani változtatást tett lehetővé:

1) Az álláskeresési ellátás különböző típusaiba be- és kilépők számából a szüneteltetésről visszatérő belépők valamint a szüneteltetésre kilépők számának kiszűrését. A szüneteltetés főbb okai a rövid idejű munkavégzés, a GYES, TGYÁS igénybevétele, képzésben való részvétel.

2) Azon belépő létszám számbavételét a tárgyidőszakot megelőző időszakra, akik részére az álláskeresési ellátás első számfejtése a hiánypótlások miatt húzódtott el.

A 2009-hez hasonlítható 2008-as adat 134,1 ezer fő.

Megjegyzés: Minden évben az októberi zárólétszámok. A százalékos adatoknál a regisztráltak és a munkaerőpiaci programokban résztvevők együttes létszáma \approx 100,0.

Forrás: NFSZ.

A forrás adatok xls formátumban letölthetők: http://www.bpdata.eu/mpt/2012hut05_13

5.14. táblázat: A regisztrált munkanélküliek^a közül támogatott és nem támogatott munkahelyeken elhelyezkedők száma^b

	2005		2006		2007		2008		2009		2010		2011	
	fő	%	fő	%	fő	%	fő	%	fő	%	fő	%	fő	%
Támogatott elhelyezkedés	137 136	42,7	130 081	37,4	104 842	32,7	118 703	34,0	170 464	40,0	198 974	38,5	282 673	48,5
Nem támogatott elhelyezkedés	184 389	57,3	217 606	62,6	215 686	67,3	230 558	66,0	255 356	60,0	317 622	61,5	299 716	51,5
Összesen	321 525	100,0	347 687	100,0	320 528	100,0	349 261	100,0	425 820	100,0	516 596	100,0	582 389	100,0

^a 2005. november 1-je után: nyilvántartott álláskereső. Az 1991. évi IV. törvény a foglalkoztatás elősegítéséről és a munkanélküliek ellátásáról 2005. november 1-jei változása a regisztrált munkanélküli fogalmát „nyilvántartott álláskeresőkre” változtatta.

^b Év összesen, az álláskereső éves érintett létszámából elhelyezkedettek száma. A nyilvántartásból történő kilépéskori elhelyezkedéseket mutatja.

Forrás: *NMH*.

A forrás adatok xls formátumban letölthetők: http://www.bpdata.eu/mpt/2012hut05_14

5.15. táblázat: Az aktív eszközökből kilépők elhelyezkedési arányai, százalék

Aktív eszközök	1996 ^a	1997 ^a	1998 ^a	1999 ^a	2000 ^a	2001 ^a	2002 ^a	2003 ^a	2004 ^a	2005 ^a	2006 ^a	2007 ^a	2008 ^a	2009 ^b	2010 ^b	2011 ^b
Ajánlott képzés ^c	44,5	46,3	46,8	46,8	48,4	45,4	43,3	43,0	45,5	43,8	41,1	37,5	42,2	40,4	49,4	33,7
Elfogadott képzés ^d	50,2	51,1	51,5	50,0	52,0	49,3	45,8	46,0	45,6	51,4	50,9	47,6	48,0	41,9	48,8	39,5
Munkaviszonyos képzés ^e	92,8	90,4	94,7	94,8	94,9	94,2	92,7	93,3	92,1	90,4	..	92,3	93,9	..	59,9	53,4
Vállalkozóvá válási támogatás ^f	90,2	88,1	91,7	90,5	89,4	89,2	90,7	89,6	90,7	89,6	86,4	87,6	83,6	73,1	76,4	67,6
Bértámogatás ^g	70,1	66,3	59,1	59,7	62,3	59,7	62,9	62,0	64,6	62,6	62,3	63,4	65,0	72,4	90,9	79,5
Munkatapasztalat-szerző támogatás ^h	-	65,7	59,1	55,8	57,9	64,5	66,9	66,1	66,5	66,8	66,6	66,3	74,6	96,9
Foglalkoztatási támogatás ⁱ	-	72,1	75,1	68,5	73,8	71,6	78,4	78,2	71,5	70,9	65,0	77,5	-	-	-	-

^a 3 hónappal a programok befejezése után.

^b 6 hónappal a programok befejezése után.

^c Ajánlott képzés: a munkaügyi központok által az álláskereső számára szervezett csoportos képzés.

^d Elfogadott képzés: az egyén kérelmére a munkaügyi központ részben vagy egészben támogatja a képzés költségeit.

^e Munkaviszonyos képzés: a munkaviszony megszüntetésének elkerülése érdekében, ha újabb ismeretek elsajátításával képesek alkalmazkodni a munkáltató megváltozott igényeihez.

^f Vállalkozóvá válási támogatás: álláskereső részére juttatott minimálbér összegű támogatás, illetve max. 3 millió forint visszatérítendő, vagy vissza nem térítendő támogatás.

^g Bértámogatás: hátrányos helyzetű személyek foglalkoztatásának segítése, akik a támogatás nélkül nem, vagy csak sokkal nehezebben találnak munkát.

^h Munkatapasztalat-szerző támogatás: munkatapasztalattal nem rendelkező pályakezdők támogatása 6–9 hónapig, a támogatás mértéke a munkabér és annak járulékainak 50–80%-a. 2006. december 31-től kifutott eszköz. 2009-ben újra bevezették a szakképzettséggel rendelkező pályakezdők részére a munkatapasztalatszerzési támogatást, azon munkaadók részére, akik napi legalább négyórás munkaidőben, és legalább 365 napi időtartamra biztosítják a foglalkoztatást. A támogatás mértéke a bérköltség 50–100%-a. Az első kilépők monitoring adatai 2011-től állnak rendelkezésre.

ⁱ Foglalkoztatási támogatás: 25 év alatti pályakezdők támogatása 9 hónapig. 2006. december 31-től kifutott eszköz.

Forrás: *NFSZ*.

A forrás adatok xls formátumban letölthetők: http://www.bpdata.eu/mpt/2012hut05_15

5.16. táblázat: A regisztrált munkanélküliek^a, a munkanélküli ellátásban^b, és a szociális ellátásban^c részesülők megoszlása iskolai végzettség szerint

Iskolai végzettség	1995	2001	2004	2005	2006	2007	2008	2008 ^e	2009	2010	2011
Regisztrált munkanélküliek											
Általános iskola 8 osztály és kevesebb	43,6	42,3	42,7	41,8	41,5	42,8	43,8	-	40,0	39,2	39,9
Szaktanulmányozó, szakiskola	34,5	34,2	32,2	32,6	32,3	31,5	30,7	-	33,1	31,4	29,8
Érettségít és/vagy képesítést adó középiskola	11,7	13,0	13,4	13,6	13,6	13,2	12,8	-	14,4	15,0	15,0
Gimnázium	7,9	7,7	7,8	8,0	8,2	8,2	8,1	-	8,3	9,1	9,7
Főiskola	1,5	2,1	2,8	2,9	3,2	3,1	3,2	-	3,0	3,7	3,9
Egyetem	0,7	0,7	1,0	1,0	1,2	1,2	1,2	-	1,1	1,5	1,7
Összesen	100,0	100,0	100,0	100,0	100,0	100,0	100,0	-	100,0	100,0	100,0
	482,7	359,6	350,7	388,1	359,6	402,7	415,6	-	549,0	546,0	553,3
Munkanélküli ellátásban^d részesülők											
Általános iskola 8 osztály és kevesebb	36,9	29,7	28,9	28,2	25,4	25,4	24,4	26,3	25,7	24,1	23,4
Szaktanulmányozó, szakiskola	36,6	40,7	39,2	39,3	39,5	37,4	37,0	39,2	39,4	36,2	34,5
Érettségít és/vagy képesítést adó középiskola	14,9	16,7	17,7	17,9	18,7	19,2	19,3	18,3	18,5	19,7	20,1
Gimnázium	8,3	9,0	9,3	9,5	10,1	10,9	11,0	10,6	10,1	11,6	12,3
Főiskola	2,2	2,9	3,6	3,7	4,5	5,0	6,0	5,7	4,5	5,8	6,7
Egyetem	1,0	1,0	1,3	1,4	1,8	2,1	2,3	2,1	1,7	2,6	3,1
Összesen	100,0	100,0	100,0	100,0	100,0	100,0	100,0	100,0	100,0	100,0	100,0
	164,1	110,3	100,3	104,9	91,5	119,3	92,5	126,9	200,5	165,8	145,9
Szociális ellátásban részesülők^e											
Általános iskola 8 osztály és kevesebb	56,8	55,5	61,1	60,4	60,1	60,3	60,3	-	59,4	56,4	56,1
Szaktanulmányozó, szakiskola	30,6	30,0	27,6	27,8	27,7	27,1	26,5	-	26,6	27,4	26,1
Érettségít és/vagy képesítést adó középiskola	6,9	7,4	6,1	6,4	6,5	6,8	6,8	-	7,5	8,6	9,0
Gimnázium	4,5	5,1	4,2	4,3	4,5	4,4	4,7	-	4,8	5,6	6,3
Főiskola	0,8	0,9	0,8	0,9	1,0	1,1	1,2	-	1,2	1,5	1,8
Egyetem	0,3	0,3	0,2	0,2	0,3	0,3	0,4	-	0,4	0,5	0,6
Összesen	100,0	100,0	100,0	100,0	100,0	100,0	100,0	-	100,0	100,0	100,0
	220,7	136,9	114,6	127,8	116,5	130,9	145,8	-	144,1	161,7	174,7

^a 2005. november 1-je után: nyilvántartott álláskereső. Az 1991. évi IV. törvény a foglalkoztatás elősegítéséről és a munkanélküliek ellátásáról 2005. november 1-jei változása a regisztrált munkanélküli fogalmát „nyilvántartott álláskeresőkre” változtatta.

^b 2005. november 1-je után: álláskeresői ellátottak. 2011. szeptember 1-jétől az álláskeresői ellátások rendszere megváltozott.

^c Csak azok az ellátottak, akik a NFSZ regiszterben szerepelnek. 2004-ig jövedelempótló támogatásban részesülők száma, 2005-től 2008-ig a rendszeres szociális segélyben részesülők száma tartalmazza a kifutó jövedelempótló támogatásban részesülők számát is, 2009-től pedig új támogatási formába, a rendelkezésre állási támogatásba kerültek át nagyobb részben a korábbi szociális ellátottak. Ezt az ellátást 2011. január 1-jétől felváltotta a bérpótló jutattás, majd 2011. szeptember 1-jétől az elnevezés foglalkoztatást helyettesítő támogatásra változott.

^d 2005. november 1-je után álláskeresői ellátás. 2004-ben nem tartalmazza a nyugdíj előtti munkanélküli segélyen lévőket. 2011. szeptember 1-jétől az álláskeresői ellátások rendszere megváltozott.

^e Az NFSZ-nél 2008-ban bevezetett új számítástechnikai rendszer módszertani változtatást tett lehetővé:

- 1) Az álláskeresői ellátás különböző típusaiba be- és kilépők számából a szüneteltetésről visszatérő belépők valamint a szüneteltetésre kilépők számának kiszűrését. A szüneteltetés főbb okai a rövid idejű munkavégzés, a GYES, TGYÁS igénybevétele, képzésben való részvétel.
- 2) Azon belépő létszám számbavételét a tárgyidőszakot megelőző időszakokra, akik részére az álláskeresői ellátás első számfejtése a hiánypótlások miatt húzódozott el.

A 2008-as év jobboldali oszlopa a 2009-es adatokkal összehasonlítható változatban közli a 2008-as adatokat.

Megjegyzés: Minden évben júniusi zárólétszám adatok.

Forrás: NFSZ.

A forrás adatok xls formátumban letölthetők: http://www.bpdata.eu/mpt/2012hut05_16

5.17. táblázat: Munkanélküli/álláskeresési/vállalkozói járadékból kilépők

Év	Az év folyamán kilépők összesen, fő	Ebből:		Év	Az év folyamán kilépők összesen, fő	Ebből:	
		az elhelyezkedet- tek aránya, %	azok aránya, akik- nek a segélyezési ideje lejárt, %			az elhelyezkedet- tek aránya, %	azok aránya, akik- nek a segélyezési ideje lejárt, %
1993	580 880	32,1	..	2003	297 640	26,7	65,2
1994	485 045	27,8	..	2004	308 027	27,4	64,6
1995	370 941	27,7	..	2005	329 738	27,2	63,0
1996	408 828	24,2	58,4	2006	234 273	33,2	53,7
1997	327 486	26,8	58,7	2007	251 889	33,4	46,9
1998	322 496	26,5	64,5	2008	232 151	40,0	48,7
1999	320 132	26,0	67,4	2008 ^a	261 573	43,4	48,9
2000	325 341	28,1	64,6	2009	345 216	37,9	56,0
2001	308 780	27,2	65,1	2010	352 535	38,9	55,8
2002	303 288	27,6	66,7	2011	329 728	39,2	55,7

^a Az NFSZ-nél 2008-ban bevezetett új számítástechnikai rendszer módszertani változtatást tett lehetővé:

- 1) Az álláskeresési ellátás különböző típusaiba be- és kilépők számából a szüneteltetésről visszaterő belépők valamint a szüneteltetésre kilépők számának kiszűrését. A szüneteltetés főbb okai a rövid idejű munkavégzés, a GYES, TGYÁS igénybevétele, képzésben való részvétel.
- 2) Azon belépő létszám számbavételét a tárgyidőszakot megelőző időszakokra, akik részére az álláskeresési ellátás első számfejtése a hiánypótlások miatt húzódtott el.

A 2008^a sorban a 2009-hez hasonlítható adatok szerepelnek.

Forrás: NFSZ.

A forrás adatok xls formátumban letölthetők: http://www.bpdata.eu/mpt/2012hut05_17

5.18. táblázat: A munkaerőpiaci képzésben résztvevők érintett létszáma^a

A képzésben résztvevők	1996	1997	1998	1999	2000	2001	2002	2003
Ajánlott képzésben résztvevők	35 486	44 988	48 558	52 045	52 198	53 447	46 802	45 261
Elfogadott képzésben résztvevők	31 167	26 522	26 906	28 311	30 949	32 672	31 891	28 599
Lépj egyet előre! programban résztvevők	-	-	-	-	-	-	-	-
Munkaviszonyban nem állók összesen	66 725	71 509	75 465	80 356	83 147	86 211	78 693	73 859
Ebből: pályakezdők	16 843	21 658	24 359	25 260	22 131	20 592	19 466	18 320
Munkaviszonyban állók	5 255	4 484	4 139	4 408	5 026	5 308	4 142	9 036
Munkapiaci képzés összesen	71 980	75 993	79 604	84 764	88 173	91 519	82 835	82 895
	2004	2005	2006	2007	2008	2009	2010	2011
Ajánlott képzésben résztvevők	33 002	29 252	36 212	32 747	48 561	41 373	50 853	32 172
Elfogadott képzésben résztvevők	19 406	9 620	7 327	5 766	4 939	8 241	6 853	2 495
Lépj egyet előre! programban résztvevők	-	-	-	270	59 347	11 169	2 316	-
Munkaviszonyban nem állók összesen	52 407	38 872	43 539	38 783	112 847	60 783	57 706	34 667
Ebből: pályakezdők	12 158	9 313	1 365	1 111	18 719	21 103	12 030	7 935
Munkaviszonyban állók	7 487	4 853	3 602	3 467	37 466	12 496	336	908
Munkapiaci képzés összesen	59 894	43 725	47 141	42 250	150 313	73 279	60 358	35 575

^a Az adatok tartalmazzák az NFA decentralizált foglalkoztatási alaprészből finanszírozott, valamint a HEFOP 1.1 és a TÁMOP 1.1.2 programok keretében képzésben résztvevők számát.

Forrás: NFSZ.

A forrás adatok xls formátumban letölthetők: http://www.bpdata.eu/mpt/2012hut05_18

5.19. táblázat: A 2011. évben befejezett programokból kilépők elhelyezkedési arányai nem, kor és iskolai végzettség szerint, százalék

	Munkaviszonyban nem állók			Támogatott vállalkozók ^a	Bértámogatással foglalkoztatottak
	ajánlott képzései	elfogadott képzései	összesen		
Nemek szerint					
Férfiak	35,4	37,5	35,6	68,2	79,7
Nők	31,6	41,3	32,7	67,0	79,4
Korcsoportok szerint					
-20	16,5	14,8	16,4	22,6	23,8
20-24	38,3	40,0	38,4	65,0	82,9
25-29	35,3	37,8	35,5	64,4	79,7
-29 együtt	34,2	36,1	34,3	62,7	74,4
30-34	33,4	45,0	34,7	70,1	83,6
35-39	32,9	41,9	33,9	69,1	82,9
40-44	34,9	40,7	35,6	68,8	80,7
45-49	32,2	43,0	33,4	67,2	70,5
50-54	32,1	36,8	32,7	69,5	83,4
55+	35,4	36,3	35,5	70,8	83,4
Iskolai végzettség szerint					
8 általánosnál kevesebb	36,4	0,0	35,1	11,1	67,7
8 általános	29,2	37,3	29,9	57,4	78,2
Szakközéiskola	35,5	40,8	36,0	69,0	79,1
Szakisola	29,1	47,7	31,2	59,3	79,6
Speciális szakisola	-	-	-	-	-
Szakközépisola	37,7	41,6	38,1	70,1	82,4
Technikum	36,9	47,5	37,9	77,4	80,2
Gimnázium	32,4	41,9	33,1	66,3	80,0
Főisola	33,7	36,4	34,2	65,5	82,5
Egyetem	35,0	25,8	33,2	71,4	81,6
Összesen	33,7	39,5	34,3	67,6	79,5

^a Továbbélési arány.

Megjegyzés: 6 hónappal a programok befejezése után.

Forrás: NFSZ.

A forrás adatok xls formátumban letölthetők: http://www.bpdata.eu/mpt/2012hut05_19

5.20. táblázat: A képzésben résztvevő munkaviszonyban nem állók éves átlagos számának megoszlása a képzés típusa szerint, százalék

A képzés típusa	1996	1997	1998	1999	2000	2001	2002	2003	2004	2005	2006	2007	2008	2009	2010	2011
OKJ	80,4	77,9	79,8	79,6	78,8	78,7	77,6	78,3	75,1	72,9	71,5	69,0	65,8	63,6	65,2	68,6
Nem OKJ	15,8	16,0	14,4	14,7	14,7	14,0	13,6	12,6	15,0	14,5	16,9	19,9	22,8	26,4	25,4	21,1
Nyelvi képzés	3,8	6,1	5,7	5,7	6,5	7,3	8,8	9,1	9,9	12,6	11,5	11,1	11,4	10,0	9,4	10,3
Összesen	100,0	100,0	100,0	100,0	100,0	100,0	100,0	100,0	100,0	100,0	100,0	100,0	100,0	100,0	100,0	100,0

Forrás: NFSZ.

A forrás adatok xls formátumban letölthetők: http://www.bpdata.eu/mpt/2012hut05_20

5.21. táblázat: A munkaerőpiaci képzésbe belépő munkaviszonnyal nem rendelkezők száma és megoszlása korcsoport és iskolai végzettség szerint

	2003	2004	2005	2006	2007	2008	2009	2010	2011
Belépők száma, fő	45 092	25 760	27 727	26 459	25 353	42 710	37 467	39 780	18 464 ^a
Korcsoportok szerint, %									
-20	10,4	9,0	9,7	8,7	7,0	8,1	4,9	3,8	4,0
20-24	24,1	22,3	23,1	23,0	24,7	26,9	25,1	23,9	27,2
25-44	54,7	54,9	52,3	52,0	51,3	48,3	51,5	52,4	46,5
45-49	6,5	7,9	7,8	7,8	8,0	7,0	8,5	8,8	8,3
50+	4,3	5,9	7,1	8,4	9,2	9,7	10,0	11,0	14,0
Összesen	100,0	100,0	100,0	100,0	100,0	100,0	100,0	100,0	100,0
Iskolai végzettség szerint, %									
8 általánosnál kevesebb	1,3	1,7	2,3	1,2	1,6	2,1	7,5	3,0	0,7
8 általános	23,1	23,8	26,3	25,1	24,0	28,1	22,8	24,5	28,2
Szakképzés	26,9	26,6	25,7	26,8	24,5	21,9	22,0	25,5	24,8
Szakközépiskola, technikum	25,7	24,5	23,3	23,5	23,9	22,6	24,8	23,7	24,2
Gimnázium	15,5	14,2	14,4	15,0	16,3	15,9	15,3	15,8	15,7
Főiskola, egyetem	7,6	9,2	8,1	8,4	9,8	9,4	7,6	7,5	6,4
Összesen	100,0	100,0	100,0	100,0	100,0	100,0	100,0	100,0	100,0

^a A képzések számának drasztikus csökkenése miatt következett be, mert a képzési támogatók döntéseit központosították, párhuzamosan azzal, hogy olyan képzéseket engedélyeztek, amelyeknek igazolható közvetlen foglalkoztatási hatása van. Ezáltal csökkent a preventív és általános képzések száma a támogatott képzések között. A képzésben résztvevők többsége az EU-s programok keretében volt képzésben.

Forrás: NFSZ.

A forrás adatok xls formátumban letölthetők: http://www.bpdata.eu/mpt/2012hut05_21

6.1. táblázat: Nominális és reálkereset

Év	Bruttó átlagkereset	Nettó átlagkereset	Bruttó kereseti index	Nettó kereseti index	Fogyasztói árindex	Reálkereseti index
	Ft		Előző év = 100			
1989	10 571	8 165	117,9	116,9	117,2	99,7
1990	13 446	10 108	128,6	121,6	128,9	94,3
1991	17 934	12 948	130,0	125,5	135,0	93,0
1992	22 294	15 628	125,1	121,3	123,0	98,6
1993	27 173	18 397	121,9	117,7	122,5	96,1
1994	33 939	23 424	124,9	127,3	118,8	107,2
1995	38 900	25 891	116,8	112,6	128,2	87,8
1996	46 837	30 544	120,4	117,4	123,6	95,0
1997	57 270	38 145	122,3	124,1	118,3	104,9
1998	67 764	45 162	118,3	118,4	114,3	103,6
1999	77 187	50 076	116,1	112,7	110,0	102,5
2000	87 645	55 785	113,5	111,4	109,8	101,5
2001	103 553	64 913	118,0	116,2	109,2	106,4
2002	122 482	77 622	118,3	119,6	105,3	113,6
2003	137 193	88 753	112,0	114,3	104,7	109,2
2004	145 520	93 715	106,0	105,6	106,8	98,9
2005	158 343	103 149	108,8	110,1	103,6	106,3
2006	171 351	110 951	108,2	107,6	103,9	103,6
2007	185 017	114 282	108,0	103,0	108,0	95,4
2008	198 964	122 267	107,5	107,0	106,1	100,8
2009	199 837	124 116	100,6	101,8	104,2	97,7
2010	202 525	132 604	101,3	106,8	104,9	101,8
2011	213 054	141 127	105,2	106,4	103,9	102,4

Forrás: KSH IMS (kereset) és fogyasztói árösszeírás (STADAT 2012. március 26-i frissítés).

A forrás adatok xls formátumban letölthetők: http://www.bpdata.eu/mpt/2012hut06_01

6.1. ábra: Bruttó és nettó reálkereset éves változása

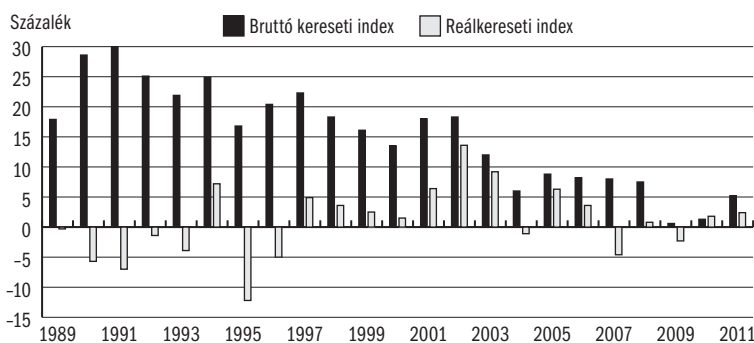

Forrás: KSH IMS (kereset) és fogyasztói árösszeírás (STADAT 2012. március 26-i frissítés).

A forrás adatok xls formátumban letölthetők: http://www.bpdata.eu/mpt/2012hua06_01

6.2.a. táblázat: Bruttó kereseti arányok a nemzetgazdaságban, Ft/fő/hó

	2000	2001	2002	2003	2004	2005	2006	2007	2008	2009	2010	2011
Mezőgazdaság, erdőgazdálkodás, halászat	59 362	72 261	84 542	89 446	97 219	103 190	112 388	122 231	133 570	137 101	143 861	153 300
Bányászat, kőfejtés	109 046	124 755	135 770	142 882	158 945	171 465	190 530	202 985	225 650	244 051	233 985	254 607
Feldolgozóipar	88 031	100 964	113 707	123 914	136 354	145 997	158 597	172 277	183 081	190 331	200 748	213 145
Villamosenergia-, gáz-, gőzellátás, légkondicionálás	133 658	153 100	176 269	198 733	223 541	243 039	265 912	294 241	321 569	345 035	363 900	379 711
Vízellátás, szennyvíz gyűjtése, kezelése	83 938	95 214	108 585	119 341	129 486	140 699	151 912	164 572	178 049	181 818	193 605	207 614
Építőipar	64 288	79 368	86 324	94 193	100 124	106 608	117 626	136 301	146 475	152 204	153 003	156 574
Kereskedelem, gépjárműjavítás	78 417	91 303	106 709	115 922	122 538	131 068	145 243	158 077	171 780	175 207	185 695	196 953
Szállítás, raktározás	87 473	100 148	112 577	124 419	137 526	149 068	162 091	173 776	186 376	196 350	200 111	210 146
Szálláshely-szolgáltatás, vendéglátás	55 276	66 358	77 756	87 115	90 089	95 823	102 908	112 222	120 600	122 561	122 691	125 757
Információ, kommunikáció	169 984	203 466	234 040	250 308	273 606	288 876	306 792	328 902	358 217	366 752	368 115	392 974
Pénzügyi, biztosítási tevékenység	189 818	217 018	241 654	274 081	324 295	349 809	401 580	390 511	431 601	427 508	433 442	456 942
Ingatlanügyletek	89 468	94 671	111 627	122 087	126 388	134 409	145 550	159 225	169 845	177 747	182 747	184 829
Szakmai, tudományos, műszaki tevékenység	110 626	136 522	149 544	167 758	182 970	200 830	212 963	244 998	281 150	292 974	297 559	303 365
Adminisztratív és szolgáltatást támogató tevékenység	73 108	89 575	102 693	107 250	113 276	119 555	128 486	139 127	147 125	149 131	145 574	149 690
Közigazgatás, védelem; kötelező társadalombiztosítás	104 288	131 731	167 856	180 866	184 357	207 356	223 009	253 335	267 657	234 696	243 401	252 848
Oktatás	81 160	97 580	128 536	162 293	159 803	181 444	191 211	193 250	204 600	194 958	195 928	192 984
Humán-egészségügyi, szociális ellátás	68 372	78 796	103 149	129 995	130 509	144 100	151 889	160 050	169 977	161 265	142 337	153 832
Művészet, szórakoztatás, szabad idő	75 318	87 630	112 894	137 826	141 957	154 312	161 416	183 898	183 813	179 199	179 981	192 407
Egyéb szolgáltatás	66 946	80 752	91 198	103 554	127 136	133 846	140 893	153 512	157 950	160 375	150 045	162 093
Nemzetgazdaság összesen	87 750	103 554	122 481	137 193	145 523	158 343	171 351	185 018	198 741	199 837	202 576	213 054
Ebből:												
- vállalkozás	88 424	102 834	116 596	127 032	138 926	148 555	162 531	177 415	192 044	200 304	206 848	217 878
- költségvetés	86 573	105 944	136 844	160 844	161 559	182 185	193 949	206 225	219 044	201 632	196 186	203 516

Megjegyzés: Az adatok a 2008-tól érvényes ágazati rendszer szerint vannak átdolgozva.

Forrás: KSH évközi IMS.

A forrás adatok xls formátumban letölthetők: http://www.bpdata.eu/mpt/2012hut06_02a

6.2.b. táblázat: Bruttó kereseti arányok a nemzetgazdaságban, százalék

	2000	2001	2002	2003	2004	2005	2006	2007	2008	2009	2010	2011
Mezőgazdaság, erdőgazdálkodás, halászat	67,6	69,8	69,0	65,2	66,8	65,2	65,6	66,1	67,2	68,6	71,0	72,0
Bányászat, kőfejtés	124,3	120,5	110,8	104,1	109,2	108,3	111,2	109,7	113,5	122,1	115,5	119,5
Feldolgozóipar	100,3	97,5	92,8	90,3	93,7	92,2	92,6	93,1	92,1	95,2	99,1	100,0
Villamosenergia-, gáz-, gőzellátás, légkondicionálás	152,3	147,8	143,9	144,9	153,6	153,5	155,2	159,0	161,8	172,7	179,6	178,2
Vízellátás, szennyvíz gyűjtése, kezelése	95,7	91,9	88,7	87,0	89,0	88,9	88,7	88,9	89,6	91,0	95,6	97,4
Építőipar	73,3	76,6	70,5	68,7	68,8	67,3	68,6	73,7	73,7	76,2	75,5	73,5
Kereskedelem, gépjármű-javítás	89,4	88,2	87,1	84,5	84,2	82,8	84,8	85,4	86,4	87,7	91,7	92,4
Szállítás, raktározás	99,7	96,7	91,9	90,7	94,5	94,1	94,6	93,9	93,8	98,3	98,9	98,6
Szálláshely-szolgáltatás, vendéglátás	63,0	64,1	63,5	63,5	61,9	60,5	60,1	60,7	60,7	61,3	60,6	59,0
Információ, kommunikáció	193,7	196,5	191,1	182,4	188,0	182,4	179,0	177,8	180,2	183,5	181,7	184,4
Pénzügyi, biztosítási tevékenység	216,3	209,6	197,3	199,8	222,8	220,9	234,4	211,1	217,2	213,9	214,0	214,5
Ingatlanügyletek	102,0	91,4	91,1	89,0	86,9	84,9	84,9	86,1	85,5	88,9	90,2	86,8
Szakmai, tudományos, műszaki tevékenység	126,1	131,8	122,1	122,3	125,7	126,8	124,3	132,4	141,5	146,6	146,9	142,4
Adminisztratív és szolgáltatást támogató tevékenység	83,3	86,5	83,8	78,2	77,8	75,5	75,0	75,2	74,0	74,6	71,9	70,3
Közigazgatás, védelem; kötelező társadalombiztosítás	118,8	127,2	137,0	131,8	126,7	131,0	130,1	136,9	134,7	117,4	120,2	118,7
Oktatás	92,5	94,2	104,9	118,3	109,8	114,6	111,6	104,4	102,9	97,6	96,7	90,6
Humán-egészségügyi, szociális ellátás	77,9	76,1	84,2	94,8	89,7	91,0	88,6	86,5	85,5	80,7	70,3	72,2
Művészet, szórakoztatás, szabad idő	85,8	84,6	92,2	100,5	97,5	97,5	94,2	99,4	92,5	89,7	88,8	90,3
Egyéb szolgáltatás	76,3	78,0	74,5	75,5	87,4	84,5	82,2	83,0	79,5	80,3	74,1	76,1
Nemzetgazdaság összesen	100,0	100,0	100,0	100,0	100,0	100,0	100,0	100,0	100,0	100,0	100,0	100,0
Ebből:												
- vállalkozás	100,8	99,3	95,2	92,6	95,5	93,8	94,9	95,9	96,6	100,2	102,1	102,3
- költségvetés	98,7	102,3	111,7	117,2	111,0	115,1	113,2	111,5	110,2	100,9	96,8	95,5

Megjegyzés: Az adatok a 2008-tól érvényes ágazati rendszer szerint vannak átdolgozva.

Forrás: KSH évközi IMS.

A forrás adatok xls formátumban letölthetők: http://www.bpdata.eu/mpt/2012hut06_02b



6.3. táblázat: Regresszióval kiigazított kereseti különbségek

	2000	2001	2002	2003	2004	2005	2006	2007	2008	2009	2010	2011
Férfi	0,1600	0,1620	0,1410	0,1480	0,1490	0,1500	0,1520	0,1810	0,1720	0,1480	0,1470	0,1540
Kevesebb, mint 8 osztály	-0,5740	-0,4870	-0,4550	-0,4110	-0,3900	-0,4800	-0,4090	-0,4350	-0,4030	-0,5650	-0,3770	-0,5270
Általános iskola 8 osztály	-0,4120	-0,3650	-0,3640	-0,3550	-0,3670	-0,3730	-0,3830	-0,4160	-0,4050	-0,4480	-0,3760	-0,4180
Szaktunoképző, szakiskola	-0,2780	-0,2530	-0,2730	-0,2550	-0,2650	-0,2750	-0,2840	-0,2940	-0,2800	-0,3000	-0,2460	-0,2610
Főiskola, egyetem	0,5570	0,5310	0,5400	0,6190	0,5870	0,5900	0,5790	0,5620	0,5560	0,6180	0,5760	0,6190
Becsült gyakorlati idő	0,0250	0,0212	0,0213	0,0216	0,0237	0,0238	0,0254	0,0256	0,0250	0,0261	0,0230	0,0256
Becsült gyakorlati idő négyzete	-0,0004	-0,0003	-0,0003	-0,0003	-0,0004	-0,0004	-0,0004	-0,0004	-0,0004	-0,0004	-0,0004	-0,0004
Közsféra	-0,1230	-0,1140	-0,0581	0,1120	0,1600	0,1130	0,0918	0,0031	0,0224	-0,1270	-0,0589	-0,1690

Megjegyzés: Ezek az eredmények a logaritmuspontban (nagyjából százalékos mértékben) mutatják a különböző csoportok kereseti előnyét-hátrányát a referenciacsoporthoz képest. Minden közölt paraméter szignifikáns 0,01 szinten. A régióparaméterek a 9.6. táblában szerepelnek.

Referenciakategóriák: nő, érettségizett, Közép-Dunántúlon, nem közsférában dolgozó alkalmazott.

Forrás: *NMH BT.*

A forrás adatok xls formátumban letölthetők: http://www.bpdata.eu/mpt/2012hut06_03



6.2. ábra: Az alacsony keresetű dolgozók aránya nemek szerint, százalék

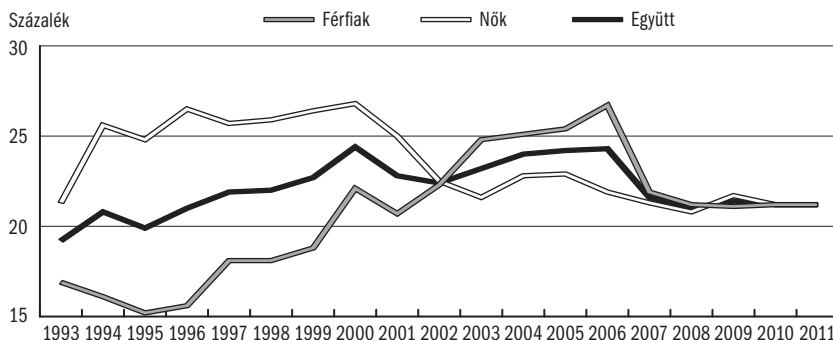

Forrás: *NMH BT.*

A forrás adatok xls formátumban letölthetők: http://www.bpdata.eu/mpt/2012hua06_02

6.4. táblázat: Az alacsony keresetű dolgozók^a százalékos aránya
nemek, korcsoport, iskolai végzettség és ágak szerint



	1997	1998	1999	2000	2001	2002	2003	2004	2005	2006	2007	2008	2009	2010	2011
Nemek szerint															
Férfiak	18,1	18,1	18,8	22,1	20,7	22,3	24,8	25,1	25,4	26,7	21,9	21,2	21,1	21,2	21,2
Nők	25,7	25,9	26,4	26,8	25,0	22,5	21,6	22,8	22,9	21,9	21,3	20,8	21,7	21,2	21,2
Korcsoportok szerint															
-24	39,1	37,7	37,9	37,0	35,5	37,6	39,9	43,9	44,2	46,3	40,1	34,6	38,9	38,2	38,2
25-54	20,2	20,6	21,3	22,8	21,9	21,8	22,3	23,6	24,0	24,2	21,4	20,6	21,0	20,9	20,9
55+	11,8	12,7	17,2	19,8	18,1	16,2	15,3	16,5	16,5	16,4	15,8	15,5	17,6	18,1	18,1
Iskolai végzettség szerint															
8 általános és kevesebb	40,6	42,9	43,9	43,4	40,4	38,3	37,1	39,6	41,2	40,1	41,4	41,3	47,4	43,4	43,4
Szakképzést nyújtó iskolák	27,0	26,9	28,6	31,2	29,4	32,1	35,4	35,7	36,8	37,9	32,9	32,1	33,5	33,3	33,3
Középfiskola	14,0	14,2	15,4	18,8	18,0	16,5	17,7	18,6	18,6	19,7	16,1	15,4	16,4	17,3	17,3
Felsőfokú végzettség	3,0	3,4	3,2	4,7	4,7	3,6	3,5	3,9	3,8	4,3	2,5	2,4	2,3	2,9	2,9
Ágak szerint^b															
Mezőgazdaság	36,7	36,7	38,1	38,0	34,3	37,9	37,3	37,1	37,5	41,6	37,9	36,6	36,7	34,6	34,6
Feldolgozóipar	18,5	18,9	18,9	20,0	19,1	19,4	25,4	24,7	22,1	24,1	20,8	23,5	23,0	20,5	20,5
Építőipar	32,7	32,6	36,7	42,9	41,7	44,8	49,8	51,2	50,2	55,2	43,1	37,5	38,1	43,0	43,0
Kereskedelem	36,0	37,7	36,8	42,8	41,3	44,0	49,0	49,3	51,5	49,4	40,9	35,9	35,2	36,4	36,4
Szállítás és távközlés	8,8	8,8	9,0	11,3	10,6	10,5	13,6	12,6	13,8	15,1	13,2	14,6	11,2	13,3	13,3
Pénzügyek, gazdasági szolg.	19,9	19,9	21,1	25,3	22,6	20,7	23,1	23,9	24,6	26,2	20,9	20,0	20,5	20,7	20,7
Közigazgatás	19,0	15,5	16,0	13,7	13,8	9,3	6,6	8,2	6,0	6,3	7,4	6,7	8,7	8,8	8,8
Oktatás	21,7	23,2	23,8	21,5	22,6	16,0	4,8	6,9	8,8	6,1	9,0	7,2	11,9	10,6	10,6
Egészségügy	24,1	25,8	28,0	26,7	19,9	16,1	6,3	8,4	10,3	8,6	12,6	11,1	14,5	13,8	13,8
Együtt	21,9	22,0	22,7	24,4	22,8	22,4	23,2	24,0	24,2	24,3	21,6	21,0	21,4	21,2	21,2

^a Azok aránya, akik kevesebbet keresnek a medián kereset 2/3-ánál.

^b 1997-2008: TEÁOR'03, 2009-: TEÁOR'08 szerint.

Forrás: NMH BT.

A forrás adatok xls formátumban letölthetők: http://www.bpdata.eu/mpt/2012hut06_04

6.3. ábra: A bruttó átlagkeresetek differenciáltsága

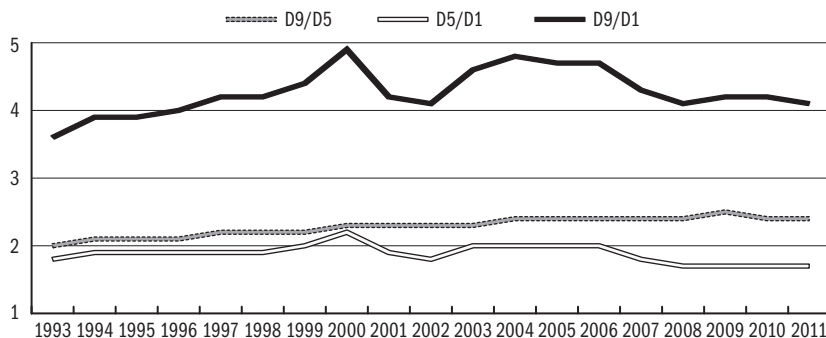

Forrás: NMH BT.

A forrás adatok xls formátumban letölthetők: http://www.bpdata.eu/mpt/2012hua06_03

6.4. ábra: Életkor-kereseti profilok iskolai végzettség szerint 1998-ban, 2011-ben, nők, férfiak

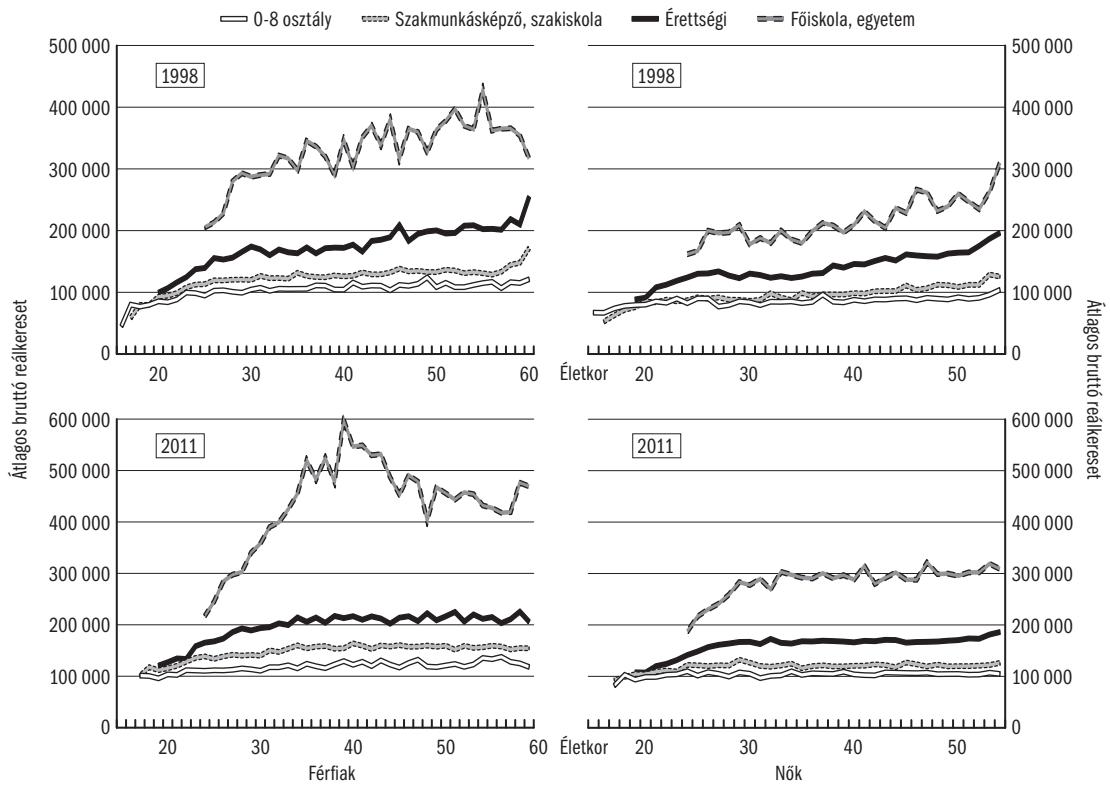

Forrás: NMH BT.

A forrás adatok xls formátumban letölthetők: http://www.bpdata.eu/mpt/2012hua06_04

6.5. ábra: A bruttó reálkeresetek logaritmusának eloszlása (2011 = 100%)

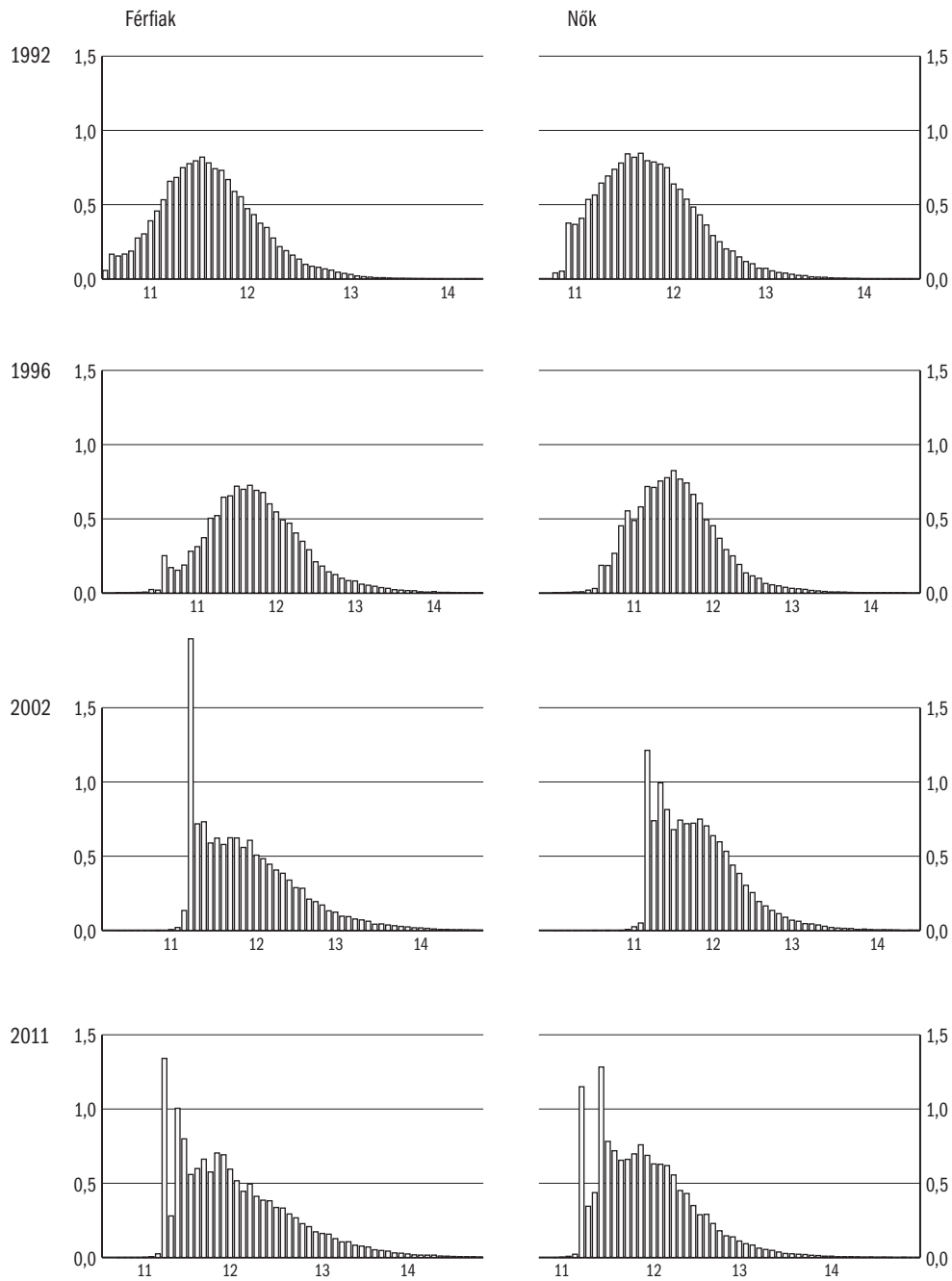

Forrás: NMH BT.

A forrás adatok xls formátumban letölthetők: http://www.bpdata.eu/mpt/2012hua06_05

7.1. táblázat: Az egyes oktatási fokozatokból nappali tagozaton kilépők száma

Év	Általános iskola	Szaktanulmányok, szakiskola	Középiskola	Főiskola, egyetem
1980	119 809	49 232	43 167	14 859
1989	170 891	53 724	52 573	15 699
1990	164 614	54 933	53 039	15 963
1991	158 907	59 302	54 248	16 458
1992	151 287	66 261	59 646	16 201
1993	144 200	66 342	68 607	16 223
1994	136 857	62 902	68 604	18 041
1995	122 333	57 057	70 265	20 024
1996	120 529	54 209	73 413	22 128
1997	116 708	46 868	75 564	24 411
1998	113 651	42 866	77 660	25 338
1999	114 302	38 822	73 965	27 049
2000	114 250	35 500 ^a	72 200 ^a	29 843 ^a
2001	114 200 ^a	33 500 ^a	70 441	29 746
2002	113 923	26 941	69 612	30 785
2003	117 747	26 472	71 944	31 911
2004	113 179	26 620	76 669	31 633
2005	115 626	25 519	77 025	32 732
2006	114 240	24 427	76 895	29 871
2007	108 889	17 967	77 527	29 059
2008	106 426	19 289	68 453	28 957
2009	102 798	20 138	78 004	36 064
2010	103 643	20 693	77 930	38 456
2011	96 825	20 720	76 354	35 433

^a Becsült adat.

Megjegyzés: Általános iskola: 8. osztályt eredményesen végeztek. Többi fokozat: a fokozatnak megfelelő vizsgát tett. Gyógypedagógiai intézmények nélkül. Főiskola, egyetem: 2007-től a felsőfokú alapképzésben, az osztatlan és mesterképzésben végzettekkel együtt.

Forrás: NEFMI EMMI STAT.

A forrás adatok xls formátumban letölthetők: http://www.bpdata.eu/mpt/2012hut07_01

7.1. ábra: A nappali tagozaton tanulók a megfelelő korú népesség arányában

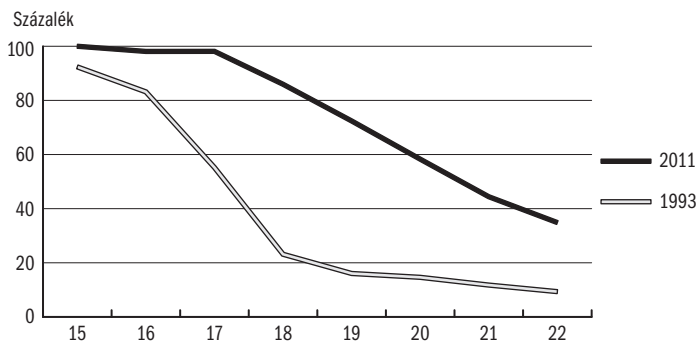

Forrás: NEFMI EMMI STAT.

A forrás adatok xls formátumban letölthetők: http://www.bpdata.eu/mpt/2012hua07_01

7.2. táblázat: Az egyes oktatási fokozatokba nappali tagozaton belépők száma

Év	Általános iskola	Szaktunskáképző, szakiskola	Középiscola	Főiskola, egyetem
1980	171 347	60 865	57 213	17 886
1990	125 665	87 932	83 939	22 662
1995	123 997	65 352	82 665	42 433
1996	124 554	58 822	84 773	44 698
1997	127 214	53 083	84 395	45 669
1998	125 875	39 965	86 868	48 886
1999	121 424	33 570	89 184	51 586
2000	117 000	33 900 ^a	90 800 ^a	54 100 ^a
2001	112 144	34 210	92 393	56 709
2002	112 345	33 497	94 256	57 763
2003	114 020	33 394	92 817	59 699
2004	101 021	32 645	93 469	59 783
2005	97 810	33 114	96 181	61 898
2006	95 954	32 732	95 989	61 231
2007	98 766	31 897	92 957	55 789
2008	97 345	32 774	90 667	52 755
2009	97 083	34 177	87 731	61 948
2010	95 469	35 177	88 644	68 715
2011	96 455	35 420	83 025	70 954

Megjegyzés:
 Általános iskola: 8. osztályt eredményesen végzettek.
 Többi fokozat: a fokozatnak megfelelő vizsgát tett. Gyógypedagógiai intézmények nélkül.
 Főiskola, egyetem: A 2005/2006. tanévtől a felsőfokú alapképzésben, az osztatlan és mesterképzésben részt vevőkkel együtt.

^a Becsült adat.

Forrás: NEFMI EMMI STAT.

A forrás adatok xls formátumban letölthetők: http://www.bpdata.eu/mpt/2012hut07_02

7.2. ábra: Belépők és kilépők száma az egyes oktatási fokozatokban

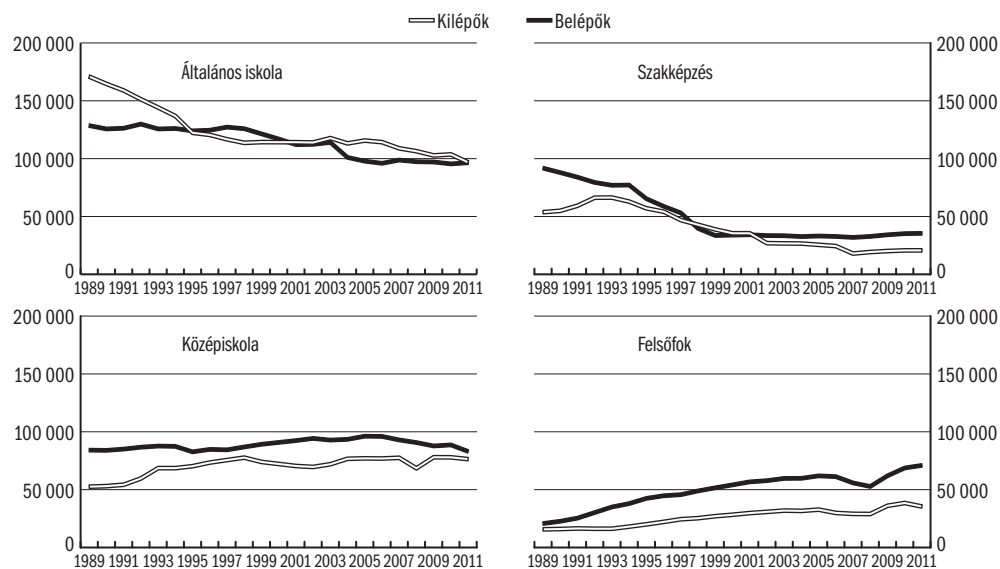

Forrás: NEFMI EMMI STAT.

A forrás adatok xls formátumban letölthetők: http://www.bpdata.eu/mpt/2012hua07_02

7.3. táblázat: Az egyes oktatási fokozatokban nappali tagozaton tanulók száma

Év	Általános iskola	Szakkunakásképző, szakiskola	Középiskola	Főiskola, egyetem
1990/91	1 130 656	222 204	291 872	76 601
1996/97	965 998	158 407	361 395	142 113
1997/98	963 997	143 911	368 645	152 889
1998/99	964 248	128 203	376 626	163 100
1999/00	960 601	117 038	386 579	171 612
2001/02	905 932	124 615	420 889	184 071
2002/03	893 261	123 069	426 384	193 155
2003/04	874 296	123 206	437 909	204 910
2004/05	854 930	123 008	438 496	212 292
2005/06	828 594	121 815	441 002	217 245
2006/07	800 635	119 520	443 166	224 616
2007/08	783 948	122 973	441 886	227 118
2008/09	765 822	123 640	439 957	224 894
2009/10	752 896	128 479	443 078	222 564
2010/11	736 977	129 076	438 892	218 057
2011/12	729 000	129 250	428 122	218 304

Megjegyzés: Gyógypedagógiai oktatás nélkül. A 2001/2002 tanévtől a 6 illetve 8 évfolyamos gimnáziumok 5–8. évfolyamának tanulói a középiskolások között szerepelnek. A 2000/01-es adathiány oka, hogy az alapadatot biztosító adatgyűjtésből az NEFMI technikai nehézségek miatt nem tudott feldolgozást készíteni. Főiskola, egyetem: A 2005/2006. tanévtől a felsőfokú alapképzésben, az osztatlan és mesterképzésben részt vevőkkel együtt.

Forrás: *NEFMI EMMI STAT.*

A forrás adatok xls formátumban letölthetők: http://www.bpdata.eu/mpt/2012hut07_03

7.4. táblázat: Az egyes oktatási fokozatokban nem nappali tagozaton tanulók száma

Év	Általános iskola	Szakkunakásképző, szakiskola	Középiskola	Főiskola, egyetem
1990/91	11 536	-	68 162	25 786
1996/97	4 099	-	74 653	56 919
1997/98	3 165	-	78 292	80 768
1998/99	3 016	-	84 862	95 215
1999/00	3 146	-	88 462	107 385
2000/01	2 940	1 070	91 700	118 994
2001/02	2 793	2 453	95 231	129 167
2002/03	2 785	3 427	93 172	148 032
2003/04	3 190	3 216	93 322	162 037
2004/05	2 766	3 505	90 321	166 174
2005/06	2 543	4 049	89 950	163 387
2006/07	2 319	4 829	91 035	151 203
2007/08	2 245	5 874	83 008	132 273
2008/09	2 083	4 983	74 008	115 957
2009/10	2 035	6 594	70 124	105 511
2010/11	1 997	8 068	76 404	99 962
2011/12	2 264	10 383	74 204	98 081

Megjegyzés: Főiskola, egyetem: A 2005/2006. tanévtől a felsőfokú alapképzésben, az osztatlan és mesterképzésben részt vevőkkel együtt.

Forrás: *NEFMI EMMI STAT.*

A forrás adatok xls formátumban letölthetők: http://www.bpdata.eu/mpt/2012hut07_04

7.5. táblázat: Az egyetemi, főiskolai továbbtanulásra jelentkezők számának alakulása, nappali tagozat

Év	Jelentkezők száma	Felvettek száma	Felvettek a jelentkezők százalékában	A jelentkezők	A felvettek
				az adott évben	érettségizők
				százalékában	
1980	33 339	14 796	44,4	77,2	34,3
1989	44 138	15 420	34,9	84,0	29,3
1990	46 767	16 818	36,0	88,2	31,7
1991	48 911	20 338	41,6	90,2	37,5
1992	59 119	24 022	40,6	99,1	40,3
1993	71 741	28 217	39,3	104,6	41,1
1994	79 805	29 901	37,5	116,3	43,6
1995	86 548	35 081	40,5	123,2	49,9
1996	79 369	38 382	48,4	108,1	52,3
1997	81 924	40 355	49,3	108,4	53,4
1998	81 065	43 629	53,8	104,4	56,2
1999	82 815	44 538	53,8	112,0	60,2
2000	82 957	45 546	54,9	114,9	63,1
2001	84 380	49 874	59,1	119,8	70,8
2002	88 978	52 552	59,1	127,8	75,5
2003	87 110	52 703	60,5	121,1	73,3
2004	95 871	55 179	57,6	125,0	72,0
2005	91 583	52 863	57,7	118,9	68,6
2006	84 262	53 983	64,1	109,6	70,2
2007	74 849	50 941	68,1	96,5	65,7
2008	66 963	52 081	77,8	97,8	76,1
2009	90 878	61 262	67,4	116,5	78,5
2010	100 777	65 503	65,0	129,3	84,1
2011	101 835	66 810	65,6	133,4	87,5

Megjegyzés: A felsőfokú alapképzésre, osztatlan és mesterképzésre első helyre jelentkezettekkel és felvettekkel együtt. 2008-tól a pót- és kerestféléves felvételi eljárás során felvettek létszámával együtt.

Forrás: *NEFMI EMMI STAT.*

A forrás adatok xls formátumban letölthetők: http://www.bpdata.eu/mpt/2012hut07_05

8.1. táblázat: Az NFSZ kirendeltségein bejelentett betöltetlen álláshelyek száma^a

Év	Bejelentett álláshelyek zárónapi száma	Regisztrált munkanélküliek ^b zárónapi létszáma	100 regisztrált munkanélküli ^b jutó álláshely
1991	14 343	227 270	6,3
1992	21 793	556 965	3,9
1993	34 375	671 745	5,1
1994	35 569	568 366	6,3
1995	28 680	507 695	5,6
1996	38 297	500 622	7,6
1997	42 544	470 112	9,0
1998	46 624	423 121	11,0
1999	51 438	409 519	12,6
2000	50 000	390 492	12,8
2001	45 194	364 140	12,4
2002	44 603	344 715	12,9
2003	47 239	357 212	13,2
2004	48 223	375 950	12,8
2005	41 615	409 929	10,2
2006	41 677	393 465	10,6
2007	29 933	426 915	7,0
2008	25 386	442 333	5,7
2009	20 739	561 768	3,7
2010	22 241	582 664	3,8
2011	41 123	582 868	7,1

^a Hónap végi záró adatok átlaga.

^b 2005. november 1-je után: nyilvántartott álláskeresők.

Forrás: NFSZ.

A forrás adatok xls formátumban letölthetők: http://www.bpdata.eu/mpt/2012hut08_01

8.1. ábra: Az NFSZ kirendeltségein bejelentett betöltetlen álláshely számának alakulása

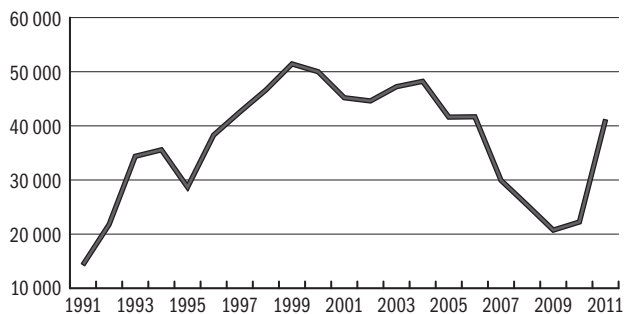

Forrás: NFSZ.

A forrás adatok xls formátumban letölthetők: http://www.bpdata.eu/mpt/2012hua08_01

8.2. táblázat: Létszámnövelést illetve -csökkenést tervező vállalatok aránya^a, százalék

Év	Félév	Csökkenést tervez	Növekedést tervez	Év	Félév	Csökkenést tervez	Növekedést tervez
1993	I.	34,7	23,6	2001	I.	25,3	40,0
	II.	28,5	22,3		II.	28,6	32,6
1994	I.	24,5	29,1	2002	I.	25,6	39,2
	II.	21,0	29,7		II.	27,9	35,4
1995	I.	30,1	32,9	2003	I.	23,6	38,5
	II.	30,9	27,5		II.	32,1	34,3
1996	I.	32,9	33,3	2004		30,0	39,8
	II.	29,4	30,4		2005		25,3
1997	I.	29,6	39,4	2006		26,6	36,2
	II.	30,7	36,8	2007		20,4	27,0
1998	I.	23,4	42,7	2008		26,9	23,2
	II.	28,9	37,1	2009		18,4	26,8
1999	I.	25,8	39,2	2010		15,4	26,0
	II.	28,8	35,8	2011		17,2	25,5
2000	I.	24,4	41,0				
	II.	27,2	36,5				

^a A kérdezést követő fél évben, a NMH PROG mintában, 2004-től a kérdezést követő egy év múlva.

Forrás: NMH PROG.

A forrás adatok xls formátumban letölthetők: http://www.bpdata.eu/mpt/2012hut08_02

8.2. ábra: Létszámcsökkentést és létszámnövekedést tervező vállalatok aránya

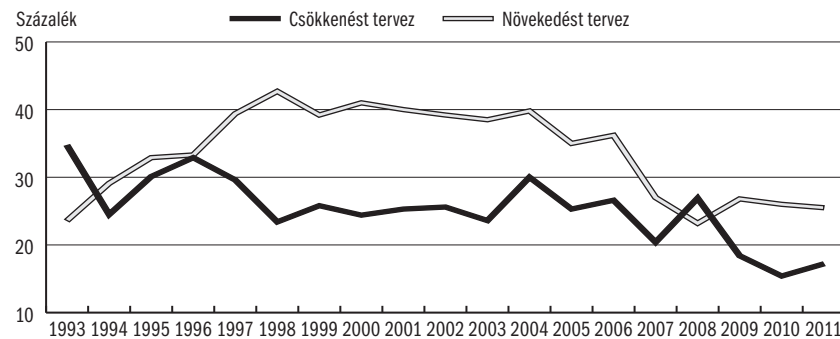

Forrás: NMH PROG.

A forrás adatok xls formátumban letölthetők: http://www.bpdata.eu/mpt/2012hua08_02

9.1. táblázat: Regionális különbségek: foglalkoztatási ráta^a

Év	Közép-Magyarország	Közép-Dunántúl	Nyugat-Dunántúl	Dél-Dunántúl	Észak-Magyarország	Észak-Alföld	Dél-Alföld	Összesen
1992	62,3	57,7	62,0	57,2	52,2	52,5	57,9	58,0
1993	58,4	55,2	60,5	52,9	49,3	48,4	53,4	54,5
1994	57,2	54,4	59,9	52,4	47,7	47,5	53,0	53,5
1995	57,1	53,1	58,5	48,8	46,3	46,4	53,0	52,5
1996	56,8	52,7	59,3	50,3	45,7	45,6	52,8	52,4
1997	56,8	53,6	59,8	50,0	45,7	45,2	53,6	52,5
1998	57,7	56,0	61,6	51,5	46,2	46,4	54,2	53,7
1999	59,7	58,5	63,1	52,8	48,1	48,8	55,3	55,6
2000	60,5	59,2	63,4	53,5	49,4	49,0	56,0	56,3
2001	60,6	59,3	63,1	52,3	49,7	49,5	55,8	56,2
2002	60,9	60,0	63,7	51,6	50,3	49,3	54,2	56,2
2003	61,7	62,3	61,9	53,4	51,2	51,6	53,2	57,0
2004	62,9	60,3	61,4	52,3	50,6	50,4	53,6	56,8
2005	63,3	60,2	62,0	53,4	49,5	50,2	53,8	56,9
2006	62,7	61,4	62,8	53,6	50,4	51,1	54,3	57,3
2007	62,7	61,8	63,4	51,2	50,8	50,5	55,2	57,3
2008	62,7	60,3	62,1	51,0	49,5	49,9	54,5	56,7
2009	61,6	57,8	59,7	52,1	48,6	48,1	53,2	55,4
2010	60,3	57,3	59,0	53,1	48,7	49,3	54,4	55,4
2011	60,2	59,9	60,2	51,8	48,7	50,3	54,5	55,8

^a 15–64 éves népesség.

Megjegyzés: 2000-ig az 1990. évi népszámlálás adatain alapuló súlyokkal számolva.

Forrás: *KSH MEF*.

A forrás adatok xls formátumban letölthetők: http://www.bpdata.eu/mpt/2012hur09_01

9.1. ábra: Regionális különbségek: foglalkoztatási ráta, keresetek és bruttó hazai termék a tervezési statisztikai régiókban

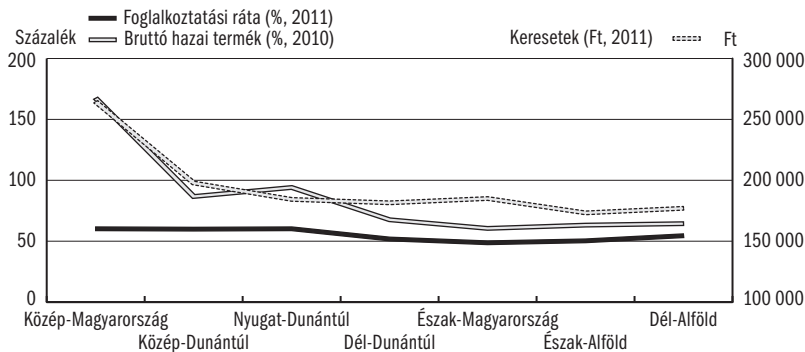

Forrás: Foglalkoztatási ráta: *KSH MEF*; bruttó hazai termék: *KSH*; keresetek: *NMH BT*.

A forrás adatok xls formátumban letölthetők: http://www.bpdata.eu/mpt/2012hua09_01

**9.2. táblázat: Regionális különbségek: munkanélküliségi ráta
a Munkaerő-felmérés szerint^a**

Év	Közép- Magyarország	Közép- Dunántúl	Nyugat- Dunántúl	Dél- Dunántúl	Észak- Magyarország	Észak- Alföld	Dél- Alföld	Összesen
1997	7,0	8,1	6,0	9,9	14,0	12,0	7,3	8,8
1998	5,7	6,8	6,1	9,4	12,2	11,1	7,1	7,8
1999	5,2	6,1	4,4	8,3	11,6	10,2	5,8	7,0
2000	5,3	4,9	4,2	7,8	10,1	9,3	5,1	6,4
2001	4,3	4,3	4,1	7,7	8,5	7,8	5,4	5,7
2002	3,9	5,0	4,0	7,9	8,8	7,8	6,2	5,8
2003	4,0	4,6	4,6	7,9	9,7	6,8	6,5	5,9
2004	4,5	5,6	4,6	7,3	9,7	7,2	6,3	6,1
2005	5,2	6,3	5,9	8,8	10,6	9,1	8,2	7,2
2006	5,1	6,1	5,7	9,0	11,0	10,9	7,8	7,5
2007	4,7	5,0	5,0	10,0	12,3	10,8	7,9	7,4
2008	4,6	5,8	5,0	10,3	13,4	12,0	8,8	7,8
2009	6,6	9,3	8,6	11,0	15,2	14,2	10,9	10,0
2010	8,9	10,3	9,2	12,1	16,0	14,5	10,6	11,2
2011	8,8	9,3	7,4	12,7	16,7	14,5	10,6	10,9

^a 15–74 éves népesség.

Megjegyzés: 2000-ig az 1990. évi népszámlálás adatain alapuló súlyokkal számolva.

Forrás: *KSH MEF*.

A forrás adatok xls formátumban letölthetők: http://www.bpdata.eu/mpt/2012hut09_02

**9.3. táblázat: Regionális különbségek: A regisztrált munkanélküliek^a aránya
a gazdaságilag aktív népességhez viszonyítva^b, százalék**

Év	Közép- Magyarország	Közép- Dunántúl	Nyugat- Dunántúl	Dél- Dunántúl	Észak- Magyarország	Észak- Alföld	Dél- Alföld	Összesen
1997	5,6	9,9	7,3	13,1	16,8	16,4	11,0	10,5
1998	4,7	8,6	6,1	11,8	16,0	15,0	10,1	9,5
1999	4,5	8,7	5,9	12,1	17,1	16,1	10,4	9,7
2000	3,8	7,5	5,6	11,8	17,2	16,0	10,4	9,3
2001	3,2	6,7	5,0	11,2	16,0	14,5	9,7	8,5
2002	2,8	6,6	4,9	11,0	15,6	13,3	9,2	8,0
2003	2,8	6,7	5,2	11,7	16,2	14,1	9,7	8,3
2004	3,2	6,9	5,8	12,2	15,7	14,1	10,4	8,7
2005	3,4	7,4	6,9	13,4	16,5	15,1	11,2	9,4
2006	3,1	7,0	6,3	13,0	15,9	15,0	10,7	9,0
2007	3,5	6,9	6,3	13,6	17,6	16,6	11,7	9,7
2008	3,6	7,1	6,3	14,3	17,8	17,5	11,9	10,0
2009	5,4	11,5	9,5	17,8	20,9	20,2	14,4	12,8
2010	6,6	11,8	9,3	17,1	21,5	20,9	15,2	13,3
2011	6,8	10,9	8,0	16,6	21,5	22,0	14,5	13,2

^a 2005. november 1-je után: nyilvántartott álláskeresők aránya. Az 1991. évi IV. törvény a foglalkoztatás elősegítéséről és a munkanélküliek ellátásáról 2005. november 1-jei változása a regisztrált munkanélküli fogalmát „nyilvántartott álláskeresőkre” változtatta.

^b Vetítési alap a gazdaságilag aktív népesség előző év január 1-jén.

Forrás: *NFSZ REG*.

A forrás adatok xls formátumban letölthetők: http://www.bpdata.eu/mpt/2012hut09_03

9.2. ábra: Regionális különbségek: munkanélküliségi ráta a Munkaerő-felmérés szerint a tervezési statisztikai régiókban

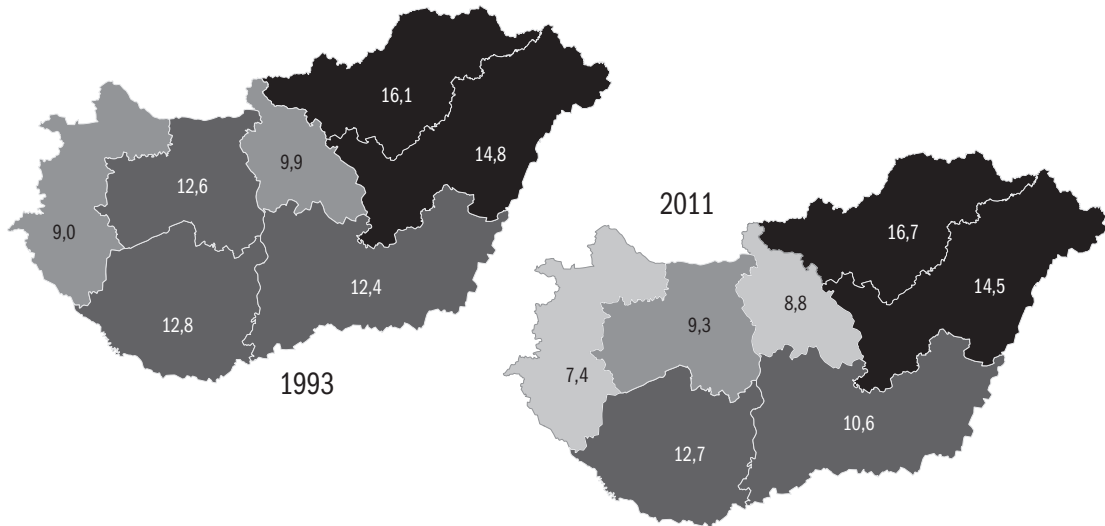

Forrás: KSH MEF.

A forrás adatok xls formátumban letölthetők: http://www.bpdata.eu/mpt/2012hua09_02

9.3. ábra: Regionális különbségek: regisztrált munkanélküliségi ráta a tervezési statisztikai régiókban

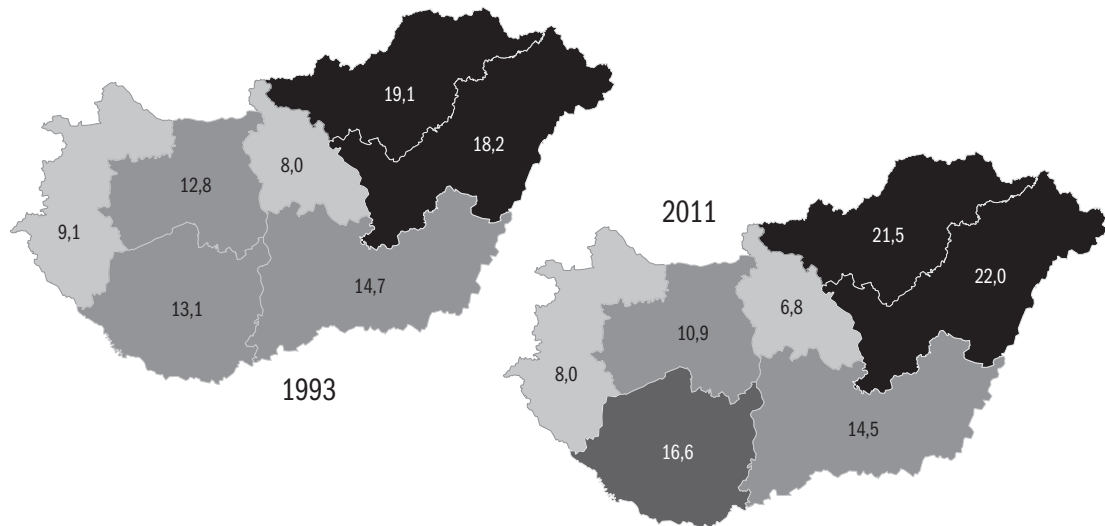

Forrás: NFSZ REG.

A forrás adatok xls formátumban letölthetők: http://www.bpdata.eu/mpt/2012hua09_03

9.4. táblázat: Regisztrált munkanélküliségi ráta^a megyénként, éves átlag, százalék

Magye	1990	1995	1996	1997	1998	1999	2000	2001	2002	2003	2004	2005	2006	2007	2008	2009	2010	2011
Budapest	0,1	5,7	5,7	4,8	4,0	3,7	3,0	2,6	2,2	2,4	2,8	2,9	2,6	3,0	3,1	4,6	5,9	6,2
Baranya	1,1	11,8	12,2	13,3	11,8	11,6	11,6	11,1	11,2	11,9	11,6	13,4	13,3	12,9	13,6	14,7	17,1	16,6
Bács-Kiskun	1,1	11,0	10,9	10,7	9,7	10,0	10,0	9,3	8,8	9,4	9,9	10,4	10,2	11,4	12,0	17,9	15,6	14,8
Békés	1,1	14,0	14,0	13,5	13,0	13,0	13,1	11,9	11,2	11,5	12,0	13,0	13,5	15,0	14,8	17,3	18,1	17,8
Borsod-Abaúj-Zemplén	2,3	16,7	18,0	19,0	17,9	19,5	20,3	19,0	19,1	19,6	18,3	18,9	18,0	19,9	20,1	23,1	23,7	23,5
Csongrád	1,0	9,9	9,3	9,2	8,1	8,5	8,6	8,3	8,1	8,5	9,7	10,7	8,8	9,2	9,3	11,6	12,4	11,5
Fejér	1,0	10,6	10,4	9,4	8,4	8,3	7,2	6,4	6,4	7,1	7,3	7,4	7,3	7,1	7,5	11,5	12,4	12,1
Győr-Moson-Sopron	0,5	6,8	7,4	6,4	5,1	4,8	4,6	4,1	4,0	4,1	4,6	5,4	4,6	4,1	4,1	6,9	6,8	5,7
Hajdú-Bihar	0,9	14,2	15,6	15,0	14,0	15,6	14,7	13,6	12,8	13,1	12,9	14,0	13,9	15,6	16,5	19,1	20,3	20,7
Heves	1,6	12,5	13,6	12,1	11,7	12,3	12,0	10,6	9,8	10,0	10,6	11,3	11,1	12,2	12,7	15,8	16,1	16,1
Jász-Nagykun-Szolnok	1,6	14,6	14,8	14,8	13,5	13,7	13,4	11,5	10,2	10,7	11,2	12,0	11,4	11,8	12,2	15,5	16,4	18,1
Komárom-Esztergom	1,0	11,3	12,0	11,4	9,8	10,1	8,3	7,0	6,7	6,0	5,8	6,8	5,8	5,4	5,5	10,2	10,4	9,5
Nógrád	2,4	16,3	17,0	16,3	15,6	16,2	14,9	14,3	13,8	14,6	14,6	16,1	16,1	17,7	17,8	21,2	22,0	22,9
Pest	0,5	7,6	7,8	7,3	6,3	6,0	5,2	4,4	3,7	3,7	3,8	4,2	3,9	4,3	4,4	6,7	7,7	7,6
Somogy	1,4	11,2	12,5	12,7	11,3	12,2	11,9	11,6	11,5	12,2	13,4	14,5	14,6	16,2	16,9	19,4	18,9	18,3
Szabolcs-Szatmár-Bereg	2,6	19,3	19,7	18,9	17,2	18,7	19,5	17,8	16,7	17,7	17,5	18,6	18,8	21,0	22,4	24,7	24,8	26,0
Tolna	1,6	12,2	13,4	13,5	12,3	12,9	11,8	11,0	10,0	10,7	11,6	11,8	10,5	11,5	12,1	15,2	14,7	14,2
Vas	0,4	7,2	7,2	6,7	5,6	5,6	5,2	4,9	4,5	5,0	6,0	6,8	6,1	6,2	6,1	9,8	9,6	7,7
Veszprém	0,9	10,0	9,9	9,2	7,9	8,2	7,2	6,9	6,6	7,0	7,3	8,0	7,7	8,0	8,2	12,6	12,3	10,8
Zala	0,8	9,2	9,8	9,2	8,1	7,7	7,2	6,5	6,4	7,0	7,4	9,3	9,0	9,3	9,4	13,0	12,9	11,7
Összesen	1,0	10,6	11,0	10,5	9,5	9,7	9,3	8,5	8,0	8,3	8,7	9,4	9,0	9,7	10,0	12,8	13,3	13,2

^a 2005. november 1-je után: nyilvántartott álláskeresők aránya. Az 1991. évi IV. törvény a foglalkoztatás elősegítéséről és a munkanélküliek ellátásáról 2005. november 1-jei változása a regisztrált munkanélküli fogalmát „nyilvántartott álláskeresőkre” változtatta. Vetítési alap a gazdaságilag aktív népesség előző év január 1-jei száma.

Forrás: NFSZ REG.

A forrás adatok xls formátumban letölthetők: http://www.bpdata.eu/mpt/2012hut09_04

9.4. ábra: Regisztrált megyei munkanélküliségi ráták átlagai, 2011

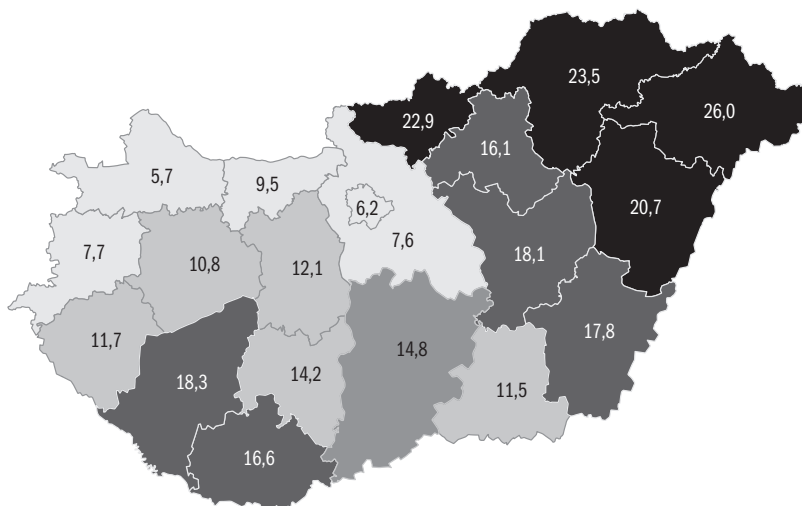

Forrás: NFSZ REG.

A forrás adatok xls formátumban letölthetők: http://www.bpdata.eu/mpt/2012hua09_04

9.5. táblázat: Regionális különbségek: keresetek^a

Év	Közép-Magyarország	Közép-Dunántúl	Nyugat-Dunántúl	Dél-Dunántúl	Észak-Magyarország	Észak-Alföld	Dél-Alföld	Összesen
1997	70 967	56 753	52 934	51 279	51 797	50 021	50 245	58 022
1998	86 440	68 297	64 602	60 736	60 361	58 208	58 506	69 415
1999	101 427	77 656	74 808	70 195	70 961	68 738	68 339	81 067
2000	114 637	87 078	83 668	74 412	77 714	73 858	73 591	90 338
2001	132 136	100 358	96 216	86 489	88 735	84 930	84 710	103 610
2002	149 119	110 602	106 809	98 662	102 263	98 033	97 432	117 672
2003	170 280	127 819	121 464	117 149	117 847	115 278	113 532	135 472
2004	184 039	137 168	131 943	122 868	128 435	124 075	121 661	147 111
2005	192 962	147 646	145 771	136 276	139 761	131 098	130 406	157 770
2006	212 001	157 824	156 499	144 189	152 521	142 142	143 231	171 794
2007	229 897	173 937	164 378	156 678	159 921	153 241	153 050	186 229
2008	245 931	185 979	174 273	160 624	169 313	160 332	164 430	198 087
2009	254 471	187 352	182 855	169 615	169 333	160 688	164 638	203 859
2010	258 653	194 794	183 454	171 769	173 696	162 455	169 441	207 456
2011	264 495	197 774	184 311	181 500	185 036	173 243	177 021	214 540

^a Bruttó havi kereset (Ft/fő), május.

Megjegyzés: Az adatok a költségvetésben dolgozókra, illetve az alábbi méretkategóriájú vállalatoknál dolgozókra vonatkoznak: 1997–99: 10 fős és nagyobb; 2000–: 5 fős és nagyobb. Teljes munkaidős alkalmazottak.

Forrás: *NMH BT.*

A forrás adatok xls formátumban letölthetők: http://www.bpdata.eu/mpt/2012hut09_05

9.6. táblázat: Regresszióval kiigazított kereseti különbségek

Év	Közép-Magyarország	Nyugat-Dunántúl	Dél-Dunántúl	Észak-Magyarország	Észak-Alföld	Dél-Alföld
1997	0,0730	-0,0473	-0,1050	-0,1010	-0,1160	-0,1170
1998	0,0759	-0,0501	-0,1120	-0,1250	-0,1500	-0,1350
1999	0,1000	-0,0175	-0,1120	-0,1070	-0,1340	-0,1220
2000	0,0729	-0,0067	-0,1610	-0,1320	-0,1500	-0,1660
2001	0,0739	-0,0200	-0,1500	-0,1400	-0,1550	-0,1630
2002	0,0903	-0,0378	-0,1120	-0,0950	-0,1170	-0,1070
2003	0,0493	-0,0542	-0,1220	-0,1220	-0,1400	-0,1410
2004	0,0648	-0,0313	-0,1410	-0,0953	-0,1400	-0,1270
2005	0,0291	-0,0372	-0,1310	-0,1010	-0,1450	-0,1390
2006	0,0691	-0,0191	-0,1430	-0,0856	-0,1300	-0,1130
2007	0,0659	-0,0826	-0,1380	-0,1260	-0,1570	-0,1440
2008	0,0467	-0,0926	-0,1820	-0,1380	-0,1930	-0,1640
2009	0,0829	-0,0457	-0,1280	-0,1190	-0,1410	-0,1450
2010	0,0589	-0,0769	-0,1450	-0,1240	-0,1700	-0,1580
2011	0,1040	-0,0290	-0,0712	-0,0031	-0,0875	-0,0939

Megjegyzés: Ezek az eredmények a logaritmuspontban (nagyjából százalékos mértékben) mutatják a különböző csoportok kereseti előnyét-hátrányát a referenciacsoporthoz képest.

Minden közölt paraméter szignifikáns 0,01 szinten.

Referenciakategóriák: nő, érettségizett, Közép-Dunántúlon, nem középszférában dolgozó alkalmazott.

Forrás: *NMH BT.*

A forrás adatok xls formátumban letölthetők: http://www.bpdata.eu/mpt/2012hut09_06

9.7. táblázat: Regionális különbségek: bruttó hazai termék

Év	Közép-Magyarország	Közép-Dunántúl	Nyugat-Dunántúl	Dél-Dunántúl	Észak-Magyarország	Észak-Alföld	Dél-Alföld	Összesen
Ezer Ft/fő/hó								
1998	1 474	969	1 083	754	662	660	742	983
1999	1 710	1 051	1 275	859	731	707	819	1 113
2000	2 014	1 255	1 468	957	827	815	918	1 290
2001	2 311	1 372	1 539	1 074	947	965	1 031	1 458
2002	2 701	1 462	1 703	1 204	1 050	1 062	1 136	1 648
2003	2 940	1 719	2 001	1 321	1 186	1 213	1 254	1 841
2004	3 237	1 953	2 143	1 468	1 366	1 351	1 439	2 021
2005	3 564	2 056	2 169	1 517	1 439	1 390	1 483	2 185
2006	3 921	2 127	2 359	1 591	1 505	1 487	1 563	2 359
2007	4 105	2 300	2 430	1 691	1 587	1 563	1 643	2 485
2008	4 335	2 401	2 575	1 813	1 652	1 664	1 782	2 644
2009	4 291	2 126	2 384	1 762	1 562	1 659	1 692	2 556
2010	4 479	2 319	2 519	1 810	1 620	1 690	1 723	2 675
Százalék								
1998	147,8	98,1	110,5	77,2	68,0	67,7	76,3	100,0
1999	151,1	93,7	114,9	77,7	66,3	64,1	74,5	100,0
2000	152,2	97,3	113,9	74,8	64,6	63,4	71,8	100,0
2001	158,5	94,1	105,6	73,7	64,9	66,2	70,7	100,0
2002	163,9	88,7	103,4	73,0	63,7	64,4	68,9	100,0
2003	161,1	92,4	107,6	71,6	64,0	65,3	68,0	100,0
2004	157,9	95,3	104,5	71,6	66,6	65,9	70,2	100,0
2005	163,2	94,0	99,2	69,4	65,9	63,6	67,8	100,0
2006	166,2	90,2	100,0	67,4	63,8	63,0	66,3	100,0
2007	165,2	92,6	97,8	68,0	63,9	62,9	66,1	100,0
2008	164,0	90,8	97,4	68,6	62,5	62,9	67,4	100,0
2009	167,9	83,2	93,3	68,9	61,1	64,9	66,2	100,0
2010	167,4	86,7	94,2	67,7	60,6	63,2	64,4	100,0

Forrás: KSH.

A forrás adatok xls formátumban letölthetők: http://www.bpdata.eu/mpt/2012hut09_079.8. táblázat: Ingázás^a

Év	A lakóhelyükön foglalkoztatottak		Más településen foglalkoztatottak	
	száma, ezer fő	aránya	száma, ezer fő	aránya
1980	3 848,5	76,0	1 217,2	24,0
1990	3 380,2	74,7	1 144,7	25,3
2001	2 588,2	70,1	1 102,1	29,9
2005	2 625,1	68,2	1 221,3	31,8
2008	2 645,2	70,9	1 085,1	29,1

^a Módszertani megjegyzéseket lásd: Dr. Lakatos Miklós – Váradi Rita: A foglalkoztatottak napi ingázásának jelentősége a migrációs folyamatokban. *Statisztikai Szemle*, 87. évf. 2009. 7–8. sz. p. 763–794.

Forrás: 1980–2005: NSZ, mikrocenzusok, 2008: MEF ad hoc modul.

A forrás adatok xls formátumban letölthetők: http://www.bpdata.eu/mpt/2012hut09_08

9.5. ábra: A regisztrált munkanélküliek aránya a 15–64 éves népességben, 2007. I. negyedév, százalék

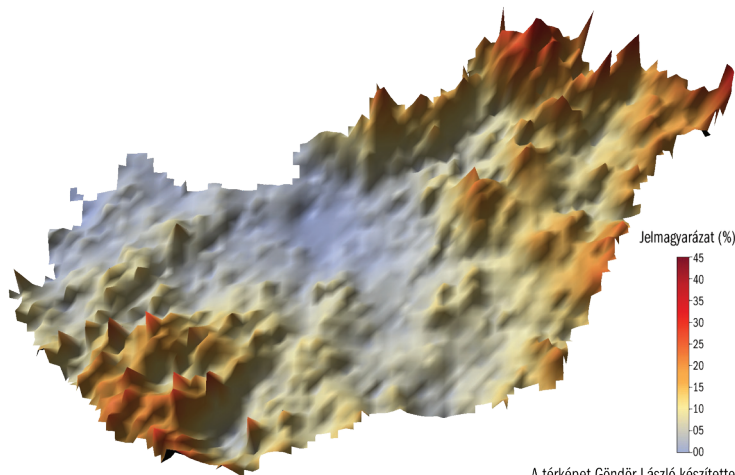

A térképet Göndör László készítette.

Megjegyzés: A regisztrált munkanélküliek arányát az alábbi módszerrel becsültük: regisztrált munkanélküliek száma/15–64 éves állandó népesség létszáma. A regisztrált munkanélküliek száma negyedéves átlag. Az állandó népesség éves adat.

Forrás: *Regisztrált munkanélküliek: NFSZ IR. Néesség: KSH T-Star.*

A forrás adatok xls formátumban letölthetők: http://www.bpdata.eu/mpt/2012hua09_05

9.6. ábra: A regisztrált munkanélküliek aránya a 15–64 éves népességben, 2012. I. negyedév, százalék

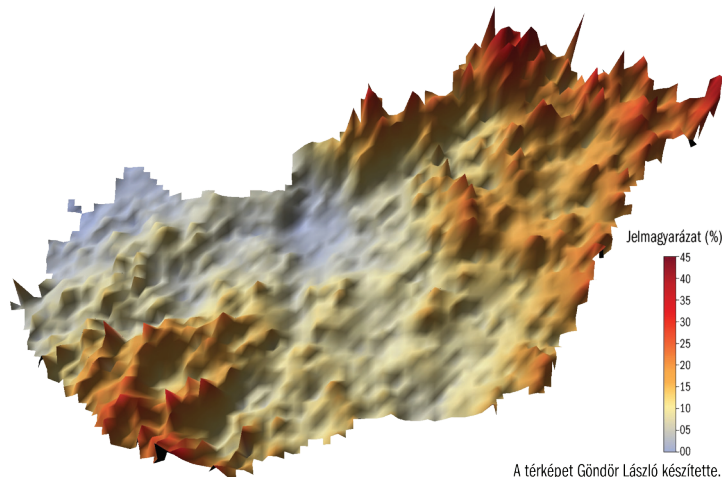

A térképet Göndör László készítette.

Megjegyzés: A regisztrált munkanélküliek arányát az alábbi módszerrel becsültük: regisztrált munkanélküliek száma/15–64 éves állandó népesség létszáma. A regisztrált munkanélküliek száma negyedéves átlag. Az állandó népesség 2010-es éves adat (mivel a 2012-es adatok még nem állnak rendelkezésre).

Forrás: *Regisztrált munkanélküliek: NFSZ IR. Néesség: KSH T-Star.*

A forrás adatok xls formátumban letölthetők: http://www.bpdata.eu/mpt/2012hua09_06

9.7. ábra: A regisztrált munkanélküliek aránya a 15–64 éves népességben, 2007. III. negyedév, százalék

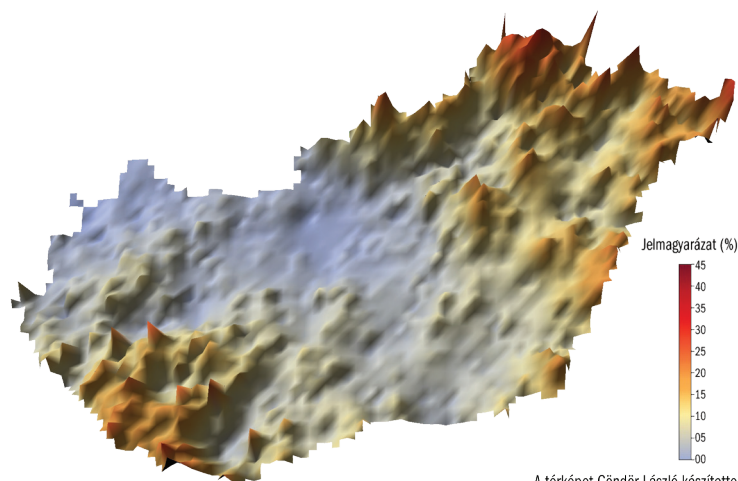

A térképet Göndör László készítette.

Megjegyzés: A regisztrált munkanélküliek arányát az alábbi módszerrel becsültük: regisztrált munkanélküliek száma/15–64 éves állandó népesség létszáma. A regisztrált munkanélküliek száma negyedéves átlag. Az állandó népesség éves adat.

Forrás: *Regisztrált munkanélküliek: NFSZ IR. Népeség: KSH T-Star.*

A forrás adatok xls formátumban letölthetők: http://www.bpdata.eu/mpt/2012hua09_07

9.8. ábra: A regisztrált munkanélküliek aránya a 15–64 éves népességben, 2012. III. negyedév, százalék

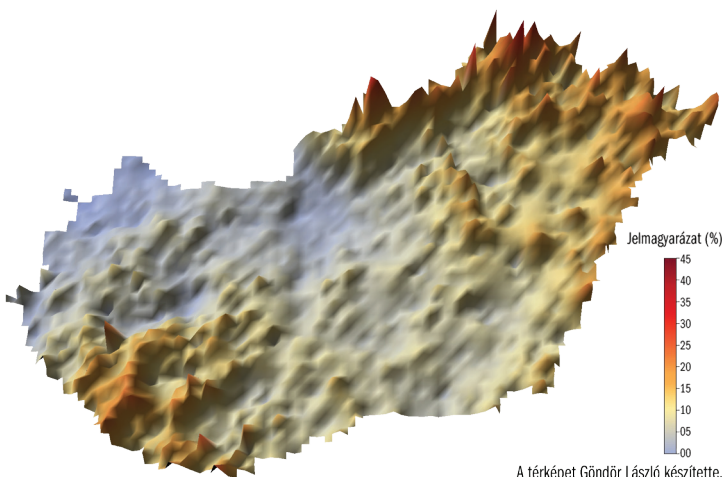

A térképet Göndör László készítette.

Megjegyzés: A regisztrált munkanélküliek arányát az alábbi módszerrel becsültük: regisztrált munkanélküliek száma/15–64 éves állandó népesség létszáma. A regisztrált munkanélküliek száma negyedéves átlag. Az állandó népesség 2010-es éves adat (mivel a 2012-es adatok még nem állnak rendelkezésre).

Forrás: *Regisztrált munkanélküliek: NFSZ IR. Népeség: KSH T-Star.*

A forrás adatok xls formátumban letölthetők: http://www.bpdata.eu/mpt/2012hua09_08

10.1. táblázat: Sztrájkok

Év	A sztrájkok száma	A sztrájkokban résztvevők száma, fő	Kiesett órák száma (ezer)
1995 ^a	7	172 048	1 708
1996	8	4 491	19
1997	5	853	15
1998	7	1 447	3
1999	5	16 685	242
2000	5	26 978	1 192
2001	6	21 128	61
2002	4	4 573	9
2003	7	10 831	19
2004	8	6 276	116
2005	11	1 425	7
2006	16	24 665	52
2007	13	64 612	186
2008	8	8 633	..
2009	9	3 134	8,6
2010	7	3 263	133,1
2011	1

^a A pedagógussztrájk adatai részben becsült adatok.

Forrás: KSH sztrájkstatisztika.

A forrás adatok xls formátumban letölthetők: http://www.bpdata.eu/mpt/2012hut10_01

10.2. táblázat: Központi bérmegállapodások^a

Év	OÉT-ajánlás			Tényleges	
	Minimum	Átlag	Maximum	Költségvetési szektor	Versenyszféra
1997	114,0	..	122,0	123,2	121,8
1998	113,5	..	116,0	118,0	118,5
1999	112,0	..	115,0	119,2	114,8
2000	108,5	..	111,0	112,3	114,2
2001	122,9	116,3
2002	108,0	..	110,5	129,2	113,3
2003	..	4,5 % reálbér növekedés	..	117,5	108,9
2004	..	107,0-108,0	..	100,4	109,3
2005	..	106,0	..	112,8	106,9
2006	..	104,0-105,0	..	106,4	109,3
2007	..	105,5-108,0	..	106,4	109,1
2008	..	105,0-107,5	..	106,2	108,4
2009	..	103,0-105,0	..	92,1	104,3
2010	..	reálbér megőrzés	..	100,5 ^b	102,6 ^b
2011	..	104,0-106,0	..	103,8	105,3

^a Az OÉT-megállapodásokban ajánlott és tényleges bruttó keresetnövekedési ütemek. Előző év = 100.

^b Átlagos reálbér index.

Forrás: KSH, NGM.

A forrás adatok xls formátumban letölthetők: http://www.bpdata.eu/mpt/2012hut10_02

10.3. táblázat: Egy munkáltatóra kiterjedő hatályú kollektív szerződések állománya a versenyszférában

	1999	2000	2001	2002	2003	2004	2005	2006	2007	2008	2009	2010	2011
Szerződések száma	1 303	1 358	1 333	1 277	1 272	1 295	1 025	1 033	1 032	1 027	962	966	959
Érintett létszám, fő	743 259	730 107	698 262	667 634	649 861	637 508	513 118	489 568	532 065	467 964	432 086	448 138	448 980

Forrás: *NMH*, Munkaügyi Kapcsolatok Információs Rendszer.

A forrás adatok xls formátumban letölthetők: http://www.bpdata.eu/mpt/2012hut10_03

10.4. táblázat: Egy intézményre kiterjedő hatályú kollektív szerződések állománya a költségvetési szektorban

	1999	2000	2001	2002	2003	2004	2005	2006	2007	2008	2009	2010	2011
Szerződések száma	2 084	2 079	2 077	2 019	2 026	2 020	1 750	1 435	1 711	1 710	1 737	1 751	1 744
Érintett létszám, fő	274 329	272 051	268 139	251 849	251 352	250 492	228 080	203 497	224 246	222 547	225 434	224 651	222 136

Forrás: *NMH*, Munkaügyi Kapcsolatok Információs Rendszer.

A forrás adatok xls formátumban letölthetők: http://www.bpdata.eu/mpt/2012hut10_04

10.5. táblázat: Több munkáltatóra kiterjedő hatályú kollektív szerződések állománya a versenyszférában

	1999	2000	2001	2002	2003	2004	2005	2006	2007	2008	2009	2010	2011
Szerződések száma	52	70	68	66	71	79	71	75	74	78	80	82	81
Érintett létszám, fő	338 354	246 734	213 443	206 729	261 848	263 752	92 196	86 079	83 117	80 506	222 236	221 627	202 005

Forrás: *NMH*, Munkaügyi Kapcsolatok Információs Rendszer.

A forrás adatok xls formátumban letölthetők: http://www.bpdata.eu/mpt/2012hut10_05

10.6. táblázat: Több intézményre kiterjedő hatályú kollektív szerződések állománya a költségvetési szektorban

	1999	2000	2001	2002	2003	2004	2005	2006	2007	2008	2009	2010	2011
Szerződések száma	11	12	10	9	9	10	5	4	2	1	1	1	1
Érintett létszám, fő	2 177	2 357	2 081	2 045	2 042	2 072	403	360	238	320

Forrás: *NMH*, Munkaügyi Kapcsolatok Információs Rendszer.

A forrás adatok xls formátumban letölthetők: http://www.bpdata.eu/mpt/2012hut10_06

10.7. táblázat: Vállalati bérmegállapodások száma, az érintett vállalatok száma és a munkavállalók létszáma

	1999	2000	2001	2002	2003	2004	2005	2006	2007	2008	2009	2010	2011
Szerződések száma	827	572	471	531	545	515	298	302	214	202	785	905	888
Érintett létszám, fő	587 476	334 056	259 033	279 753	316 585	347 223	169 639	151 022	171 259	100 206	377 677	414 522	416 562

Forrás: *NMH*, Munkaügyi Kapcsolatok Információs Rendszer.

A forrás adatok xls formátumban letölthetők: http://www.bpdata.eu/mpt/2012hut10_07

**10.8. táblázat: Több munkáltatóra érvényes bérmegállapodások száma,
az érintett vállalatok száma és a munkavállalók érintett létszáma**

	1999	2000	2001	2002	2003	2004	2005	2006	2007	2008	2009	2010	2011
Szerződések száma	41	23	19	18	22	19	40	44	40	45	62	68	68
Vállalatok száma	3 231	211	181	172	243	145	145	162	147	150	2 350	2 460	2 199
Érintett lét-szám, fő	328 774	125 327	68 882	76 129	88 855	25 175	35 039	42 817	33 735	40 046	191 258	211 753	180 131

Forrás: *NMHH*, Munkügyi Kapcsolatok Információs Rendszer.

A forrás adatok xls formátumban letölthetők: http://www.bpdata.eu/mpt/2012hut10_08

11.1. táblázat: Gyermek után járó támogatások

Év	Családi adókedvezmény ^a		Családi pótlék ^b		Rendszeres gyermekvédelmi támogatás ^c		Gyermekgondozási díj ^d		Gyermekgondozási segély és támogatás ^d	
	átlagos havi összeg, Ft	családok átlagos száma	egy családra jutó átlagos havi összeg, Ft	családok átlagos száma	átlagos havi összeg, Ft	családok átlagos száma	átlagos havi összeg, Ft	átlagos fő	átlagos havi összeg, Ft	átlagos fő
2001	6 547	1 172 862	8 617	1 295 800	4 193	780 000	39 274	62 904	17 828	234 221
2002	6 588	1 069 911	10 034	1 277 900	4 338	758 000	44 901	70 167	19 842	222 104
2003	6 841	1 009 660	11 283	1 292 000	4 705	704 000	48 742	77 942	22 091	214 640
2004	6 941	969 512	11 971	1 290 200	5 236	670 000	54 322	83 678	24 174	210 509
2005	6 979	924 263	12 597	1 264 500	5 619	663 000	58 484	87 172	25 706	208 708
2006	9 392	122 883	21 637	1 269 000	-	-	62 684	91 678	27 102	212 741
2007	23 031	1 224 000	-	-	68 394	93 973	28 496	207 608
2008	24 521	1 246 600	-	-	73 902	94 515	30 880	208 652
2009	24 524	1 245 900	-	-	78 725	95 050	30 328	214 416
2010	24 442	1 224 000	-	-	81 356	94 682	30 041	217 807
2011	24 528	1 190 707	-	-	84 929	87 615	..	207 550

^a 1999-ben vezették be. 2006-tól beépült a családi pótlékba, adócsökkentő családi kedvezményre csak a 3 és több gyerekes szülők jogosultak, melynek összege havonta 4000 Ft gyermekenként.

^b Éves átlag. 1999-től 2002. XI. 8.-ig nevelési ellátás: családi pótlék és az iskoláztatási támogatás együttes adatait tartalmazza. 2002-től a 13-dik hónapra kifizetett pótlékkal együtt.

^c Éves átlag. 1998-tól 2005-ig létezett.

^d Éves átlag.

Forrás: NAV, KSH Szociális Statisztikai Évkönyvek.

A forrás adatok xls formátumban letölthetők: http://www.bpdata.eu/mpt/2012hut11_01

11.2. táblázat: Munkanélküliség esetén járó támogatások és az átlagbér

Év	Munkanélküli járadék és egyéb, nem jövedelemtől függő munkanélküli ellátások ^a		Jövedelempótló támogatás és rendszeres szociális segély ^b		Havi nettó átlagbér, Ft ^c		
	átlagos havi összeg, Ft	átlagos létszám, fő	átlagos havi összeg, Ft	átlagos létszám, fő	férfi	nő	együtt
2001	25 677	119 210	14 749	142 001	69 910	59 059	64 750
2002	30 113	114 934	14 869	132 895	82 745	72 036	77 770
2003	34 762	107 226	15 010	138 127	94 612	84 632	89 906
2004	37 107	109 654	15 864	144 853	98 101	87 710	93 233
2005	39 593	111 732	16 991	158 565	108 139	98 625	103 727
2006	43 344	109 095	23 771	160 426	110 951
2007	46 208	96 463	25 703	194 716	114 282
2008	49 454	97 047	27 347	213 436	122 267
2009	51 831	152 197	26 817	71 816	124 116
2010	50 073	125 651	132 628
2011	52 107	110 803	141 127

^a A havi zárónapi létszámok átlaga. A nyugdíj előtt állók (2001–2002) segélyével együtt.

^b A rendszeres szociális segély adatok 2006-ban a július 1. és december 31. közötti időszakra vonatkoznak, mivel a segély szabályozása megváltozott.

^c A nettó átlagbér a nemzetgazdaság egészére vonatkozik, versenyszféra 2001–: 4 fő feletti munkáltatók.

Forrás: NFSZ: Munkaerőpiaci helyzetjelentés, 2001. KSH: Társadalmi ellátórendszerek 2007, Szociális Statisztikai Évkönyvek, Népjóléti Statisztikai Évkönyv. KSH Szociális Statisztikai Évkönyvek.

A forrás adatok xls formátumban letölthetők: http://www.bpdata.eu/mpt/2012hut11_02

11.3. táblázat: Saját jogú nyugellátásban részesülők létszáma és a teljes ellátásuk átlagösszegei az év januárjában

Év	Öregségi nyugdíj			Korhatár alatti és korhatár feletti rokkantsági nyugdíj, baleseti rokkantsági nyugdíj		
	létszám, fő	emelés előtti átlagösszeg, Ft	emelés utáni átlagösszeg, Ft	létszám, fő	emelés előtti átlagösszeg, Ft	emelés utáni átlagösszeg, Ft
2000	1 671 090	33 258	35 931	762 514	29 217	31 556
2001	1 667 945	37 172	41 002	772 286	32 381	35 705
2002	1 664 062	43 368	47 561	789 544	37 369	40 972
2003	1 657 271	50 652	54 905	799 966	43 185	46 801
2004	1 637 847	57 326	60 962	806 491	48 180	51 220
2005	1 643 409	63 185	67 182	808 107	52 259	55 563
2006	1 658 387	69 145	72 160	806 147	56 485	58 935
2007	1 676 477	74 326	78 577	802 506	59 978	63 120
2008	1 716 315	81 975	87 481	794 797	65 036	69 160
2009	1 731 213	90 476	93 256	779 130	70 979	73 166
2010	1 719 001	94 080	98 804	750 260	73 687	77 500
2011	1 700 800	99 644	104 014	721 973	77 945	81 367

Forrás: ONYF.

A forrás adatok xls formátumban letölthetők: http://www.bpdata.eu/mpt/2012hut11_03

11.4. táblázat: Egészségkárosodott személyek szociális járadékaiban részesülők létszáma és a teljes ellátásuk emelés utáni átlagösszegei az év januárjában

Év	Átmeneti járadék		Rendszeres szociális járadék		Bányászok egészségkárosodási járadéka		Összesen	
	létszám, fő	átlagösszeg, Ft	létszám, fő	átlagösszeg, Ft	létszám, fő	átlagösszeg, Ft	létszám, fő	átlagösszeg, Ft
2000	15 491	18 309	196 689	14 435	2 852	48 581	215 032	15 167
2001	15 640	20 809	198 820	15 610	3 304	53 379	217 764	16 556
2002	11 523	26 043	200 980	17 645	3 348	59 558	215 851	18 744
2003	12 230	30 135	203 656	19 907	3 345	65 380	219 231	21 171
2004	11 949	33 798	207 300	21 370	2 950	69 777	222 199	22 681
2005	13 186	36 847	207 091	22 773	2 839	74 161	223 116	24 259
2006	14 945	40 578	195 954	23 911	2 786	77 497	213 685	25 776
2007	19 158	42 642	184 845	25 050	2 693	80 720	206 696	27 406
2008	21 538	46 537	170 838	27 176	2 601	85 805	194 977	30 096
2009	21 854	46 678	159 146	27 708	2 533	86 165	183 533	30 774
2010	20 327	47 060	148 704	27 645	2 448	86 252	171 479	30 783
2011	16 448	47 096	139 277	27 588	2 371	86 411	158 096	30 500

Forrás: ONYF.

A forrás adatok xls formátumban letölthetők: http://www.bpdata.eu/mpt/2012hut11_04

11.5. táblázat: Rokkantsági járadékban részesülők létszáma és a teljes ellátásuk emelés utáni átlagösszegei az év januárjában

Év	Rokkantsági járadék		Év	Rokkantsági járadék	
	létszám, fő	átlagösszeg, Ft		létszám, fő	átlagösszeg, Ft
2004	27 923	25 388	2008	30 677	32 709
2005	28 738	27 257	2009	31 263	33 434
2006	29 443	28 720	2010	31 815	33 429
2007	30 039	30 219	2011	32 314	33 429

Forrás: ONYF.

A forrás adatok xls formátumban letölthetők: http://www.bpdata.eu/mpt/2012hut11_05

11.6. táblázat: A nyugdíjba vonulás korcentrumba és a nyugdíjazottak létszáma

Ellátás	2002		2003		2004		2005		2006	
	Átlagkor	Fő	Átlagkor	Fő	Átlagkor	Ft	Átlagkor	Fő	Átlagkor	Fő
Nők										
Öregségi és öregségi jellegű nyugdíjak	56,8	25 730	58,8	13 591	57,6	36 806	57,7	45 115	57,5	46 093
Rokkantsági és baleseti rokkantsági nyugdíj	48,1	23 649	48,5	21 507	48,7	19 901	49,1	19 250	49,3	18 488
Összesen	52,6	49 379	52,5	35 098	54,5	56 707	55,1	64 365	55,2	64 581
Férfiak										
Öregségi és öregségi jellegű nyugdíjak	60,1	30 217	59,7	32 611	60,1	36 111	59,9	30 560	59,9	33 134
Rokkantsági és baleseti rokkantsági nyugdíj	49,7	29 013	50,0	27 115	50,1	24 915	50,5	24 565	50,6	23 045
Összesen	55,0	59 230	55,3	59 726	56,0	61 026	55,7	55 125	56,1	56 179
Együtt										
Öregségi és öregségi jellegű nyugdíjak	58,6	55 947	59,5	46 202	58,9	72 917	58,6	75 675	58,5	79 227
Rokkantsági és baleseti rokkantsági nyugdíj	49,0	52 662	49,3	48 622	49,5	44 816	49,9	43 815	50,0	41 533
Összesen	53,9	108 609	54,3	94 824	55,3	117 733	55,4	119 490	55,6	120 760
	2007		2008		2009		2010		2011 ^a	
Nők										
Öregségi és öregségi jellegű nyugdíjak	57,8	62 015	57,3	39 290	59,9	15 243	60,7	13 617	58,5	84 550
Rokkantsági és baleseti rokkantsági nyugdíj	49,8	15 837	50,5	8 565	51,1	9 065	50,8	10 478	50,6	8 512
Rehabilitációs járadék	-	-	44,1	1 604	44,9	6 574	47,6	6 789	47,1	4 374
Összesen	56,2	77 852	55,7	49 459	54,1	30 882	54,4	30 884	57,3	97 436
Férfiak										
Öregségi és öregségi jellegű nyugdíjak	59,7	50 878	59,8	25 749	59,7	37 116	60,2	37 219	60,4	42 708
Rokkantsági és baleseti rokkantsági nyugdíj	51,1	19 032	51,9	11 069	52,3	11 992	52,1	13 345	51,9	10 452
Rehabilitációs járadék	-	-	44,5	1 556	44,8	6 278	47,4	6 123	47,0	4 085
Összesen	57,4	69 910	56,9	38 374	56,4	55 386	56,9	56 687	57,9	57 245
Együtt										
Öregségi és öregségi jellegű nyugdíjak	58,7	112 893	58,3	65 039	59,7	52 359	60,3	50 836	59,0	127 258
Rokkantsági és baleseti rokkantsági nyugdíj	50,5	34 869	51,3	19 634	51,8	21 057	51,5	23 823	51,3	18 964
Rehabilitációs járadék	-	-	44,3	3 160	44,9	12 852	47,5	12 912	47,1	8 459
Összesen	56,8	147 762	56,2	87 833	55,6	86 268	56,0	87 571	57,5	154 681

^a A 2011. évi adatok előzetesek.

Megjegyzés: az adatok az ONYF nyugdíjmegállapító rendszerének (NYUGDMEG) adataiból származnak, így nem tartalmazzák a fegyveres testületek és a rendvédelmi szervek megállapítási adatait. A MÁV adatait 2008-tól már tartalmazzák.

Forrás: ONYF.

A forrás adatok xls formátumban letölthetők: http://www.bpdata.eu/mpt/2012hut11_06

11.7. táblázat: Új rokkantsági nyugdíjmegállapítások és az új öregségi nyugdíjmegállapítások részletes létszám adatai

Év	Rokkantsági és baleseti rokkantsági nyugdíjak	Öregségi és öregségi jellegű nyugdíjak ^a		Az összesenből a korhatár évében			Az összesenből korhatár alatt			
	együtt	férfi	nő	együtt	férfi	nő	együtt	férfi	nő	együtt
1996	59 967	31 770	59 939	91 709	9 893	20 073	29 966	18 681	31 857	50 538
1997	48 262	37 886	32 614	70 500	10 630	1 138	11 768	24 308	28 154	52 462
1998	42 975	12 908	17 841	30 749	385	882	1 267	11 461	15 244	26 705
1999	46 701	15 181	24 418	39 599	2 601	5 808	8 409	11 494	16 922	28 416
2000	55 558	18 071	29 526	47 597	613	813	1 426	16 089	26 859	42 948
2001	54 645	28 759	14 267	43 026	2 200	4 882	7 082	25 175	7 396	32 571
2002	52 211	30 209	25 719	55 928	2 593	646	3 239	26 346	23 503	49 849
2003	48 078	32 574	13 574	46 148	3 058	5 098	8 156	28 064	6 537	34 601
2004	44 196	35 940	36 684	72 624	3 842	989	4 831	30 234	33 817	64 051
2005	41 057	33 175	48 771	81 946	4 035	6 721	10 756	27 719	40 142	67 861
2006	36 904	34 207	47 531	81 738	4 013	732	4 745	29 025	45 675	74 700
2007	34 991	51 037	62 168	113 205	3 722	6 660	10 382	45 731	54 177	99 908
2008	19 832	25 912	39 423	65 335	3 154	288	3 442	22 180	38 761	60 941
2009	21 681	37 468	15 468	52 936	4 193	6 692	10 885	32 452	8 289	40 741
2010	24 094	37 394	13 719	51 113	6 350	7 213	13 563	29 990	5 801	35 791
2011 ^b	18 964	42 708	84 550	127 258	8 934	7 855	16 789	32 205	75 849	108 054

^a Öregségi jellegű nyugdíjak közé tartozik: korengedményes öregségi nyugdíj, művészn nyugdíj, előnyugdíj 1997-ig, bányásznyugdíj.

^b A 2011. évi adatok előzetesek.

Megjegyzés: Az adott évben folyósítani kezdett (adott évi szabályok szerint megállapított) nyugdíjak. Az adatok az ONYF nyugdíjmegállapító rendszeréből származnak, így nem tartalmazzák a fegyveres testületek és a rendvédelmi szervek megállapítási adatait.

Forrás: ONYF.

A forrás adatok xls formátumban letölthetők: http://www.bpdata.eu/mpt/2012hut11_07

11.8. táblázat: Öregségi nyugdíjkorhatár

Születési év	Naptári év															
	2009	2010	2011	2012	2013	2014	2015	2016	2017	2018	2019	2020	2021	2022	2023	2024
1948	61	62	63	64	65	66	67	68	69	70	71	72	73	74	75	76
1949	60	61	62	63	64	65	66	67	68	69	70	71	72	73	74	75
1950	59	60	61	62	63	64	65	66	67	68	69	70	71	72	73	74
1951	58	59	60	61	62	63	64	65	66	67	68	69	70	71	72	73
1952 I.	57	58	59	60	61	62,5	63	64	65	66	67	68	69	70	71	72
1952 II.	57	58	59	60	60	62	62,5	64	65	66	67	68	69	70	71	72
1953	56	57	58	59	60	61	62	63	64	65	66	67	68	69	70	71
1954 I.	55	56	57	58	59	60	61	62	63,5	64	65	66	67	68	69	70
1954 II.	55	56	57	58	59	60	61	62	63	63,5	65	66	67	68	69	70
1955	54	55	56	57	58	59	60	61	62	63	64	65	66	67	68	69
1956 I.	53	54	55	56	57	58	59	60	61	62	63	64,5	65	66	67	68
1956 II.	53	54	55	56	57	58	59	60	61	62	63	64	64,5	66	67	68
1957	52	53	54	55	56	57	58	59	60	61	62	63	64	65	66	67
1958	51	52	53	54	55	56	57	58	59	60	61	62	63	64	65	66
1959	50	51	52	53	54	55	56	57	58	59	60	61	62	63	64	65
1960	49	50	51	52	53	54	55	56	57	58	59	60	61	62	63	64

Öregségi nyugellátásra az jogosult, aki betöltötte a jogszabályban rögzített – táblázatban szürkével jelölt –, rá vonatkozó (férfiak és nők esetén egységes) öregségi nyugdíjkorhatárt, rendelkezik az előírt szolgálati idővel, és nem áll biztosítással járó jogviszonyban. Teljes öregségi nyugdíj esetén a minimális szolgálati idő 20 év, résznyugdíj esetén minimum 15 év. A táblázatban az öregségi nyugdíjkorhatárt tüntettük fel egy „modell-személy” esetében. A cellák az adott évben született személy naptári év szerint betöltött életkorát mutatják.

Öregségi teljes nyugdíjra – életkorától függetlenül – jogosult az a nő, aki legalább 40 év jogosultsági idővel (mely nem feltétlenül egyezik meg a szolgálati idővel) rendelkezik.

A 2011. évi CLXVII. tv. értelmében korhatár előtti nyugdíj 2011. december 31-ét követően nem állapítható meg. A törvény ugyanakkor biztosítja a korábban már megállapított ellátások további, más jogcímen történő folyósítását (a korhatár előtt nyugdíj helyébe a korhatár előtti ellátás, a szolgálati nyugdíj helyébe pedig a szolgálati járandóság lép), a jogszerzések lezárását, és a szerzett jogok érvényesítésének lehetőségét is.

Korhatár előtti öregségi nyugdíj: előrehozott és csökkentett összegű előrehozott öregségi nyugdíj, korendeményes nyugdíj, bányásznyugdíj, művésznegyed, országgyűlési, európai parlamenti képviselők, polgármesterek korhatár előtti öregségi nyugdíja, korendeményes nyugdíj, fegyveres testületek hivatásos tagjainak szolgálati nyugdíja.

Forrás: 1997. évi LXXXI. tv.; 2011. évi CLXVII. tv., http://www.jozsefvaros.hu/dokumentumok/234_korhatar_elotti_nyudij_ellatasok.pdf.

A forrás adatok xls formátumban letölthetők: http://www.bpdata.eu/mpt/2012hut11_08

12.1. táblázat: A személyi jövedelemadó kulcs átlaga,
minimális, maximális értéke, százalék

Év	Átlagos adóterhelés, %	A bruttó bérre vetített személyi jövedelemadó kulcs	
		minimuma	maximuma
1988	..	0	60
1989	..	0	56
1990	..	0	50
1991	..	0	50
1992	..	0	40
1993	..	0	40
1994	..	0	44
1995	..	0	44
1996	..	20	48
1997	..	20	42
1998	..	20	42
1999	..	20	40
2000	..	20	40
2001	..	20	40
2002	..	20	40
2003	..	20	40
2004	..	18	38
2005	18,89	18	38
2006	19,03	18	36
2007	18,63	18	36
2008	18,86	18	36
2009	18,10	18	36
2010 ^a	16,34	21,59	40,64
2011 ^a	13,78	20,32	20,32
2012 ^b	..	16,00	20,32

^a 2010-ben a nominális adókulcs 5 000 000 Ft-ig 17%, 5 000 001 Ft-tól pedig a 850 000 Ft és a 5 000 000 Ft-on felüli rész 32%-a. 2011-ben a nominális adókulcs 16%. Az összevont adóalap a jövedelem adóalap-kiegészítéssel (azaz 27 százalékkal) megnövelt összege.

^b 2012-ben a nominális adókulcs 16%. Az összevont adóalap a jövedelem és az adóalap-kiegészítés összege.

Az adóalap-kiegészítés összegét:

- az összevont adóalapba tartozó jövedelem 2 millió 424 ezer forintot meg nem haladó része után nem kell megállapítani,
- az összevont adóalapba tartozó jövedelem 2 millió 424 ezer forintot meghaladó része után 27 százalékos mértékkel kell megállapítani.

Forrás: Átlagos adóterhelés: http://nav.gov.hu/nav/szolgáltatások/adostatisztikak/szemelyi_jovedelemado/szja_2011.html. Egyéb adatok: http://nav.gov.hu/nav/szolgáltatások/adokulcsok_jarulekmertekek/adotablak.

A forrás adatok xls formátumban letölthetők: http://www.bpdata.eu/mpt/2012hut12_01

12.2. táblázat: Az adóék mértékének változása a minimálbér és alkalmi munkavállalói könyv (AMK) esetén

Év	Minimálbér				Teljes bérköltség minimálbér esetén		Minimálbér adóéke, %	AMK közteher ^a , Ft/nap		Teljes bérköltség ^a , Ft/nap		AMK adóék, % ^a	
	bruttó, Ft/hó	bruttó, Ft/nap	nettó, Ft/hó	nettó, Ft/nap	Ft/hó	Ft/nap		általános	regisztrált munkanélküli	általános	regisztrált munkanélküli	általános	regisztrált munkanélküli
1997	17 000	783	15 045	693	26 450	1 196	43,1	500	500	1 193	1 193	41,9	41,9
1998	19 500	899	17 258	795	30 297	1 369	43,0	500	500	1 295	1 295	38,6	38,6
1999	22 500	1 037	18 188	838	34 538	1 546	47,3	500	500	1 338	1 338	37,4	37,4
2000	25 500	1 175	20 213	931	38 963	1 746	48,1	800	800	1 731	1 731	46,2	46,2
2001	40 000	1 843	30 000	1 382	58 400	2 638	48,6	1 600	1 600	2 982	2 982	53,6	53,6
2002	50 000	2 304	36 750	1 694	71 250	3 226	48,4	1 000	500	2 694	2 194	37,1	22,8
2003	50 000	2 304	42 750	1 970	70 200	3 191	39,1	1 000	500	2 970	2 470	33,7	20,2
2004	53 000	2 442	45 845	2 113	74 205	3 376	38,2	1 000	500	3 113	2 613	32,1	19,1
2005	57 000	2 627	49 305	2 272	79 295	3 572	37,8	700	500	2 972	2 772	23,6	18,0
2006	62 500	2 880	54 063	2 491	85 388	3 910	36,7	700	700	3 191	3 191	21,9	21,9
2007	65 500	3 018	53 915	2 485	89 393	4 095	39,7	700	700	3 185	3 185	22,0	22,0
2008	69 000	3 180	56 190	2 589	94 065	4 310	40,3	900	900	3 489	3 489	25,8	25,8
2009	71 500	3 295	57 815	2 664	97 403 ^b	4 464	40,6	900	900	3 564	3 564	25,3	25,3
2010	73 500	3 387	60 236	2 776	94 448	4 352	36,2	900	900	3 676	3 676	24,5	24,5

	Minimálbér				Teljes bérköltség minimálbér esetén		Minimálbér adóéke, %	Egyszerűsített foglalkoztatás ^c , Ft/nap		Teljes bérköltség, Ft/nap		Adóék, egyszerűsített foglalkoztatás, %	
	bruttó, Ft/hó	bruttó, Ft/nap	nettó, Ft/hó	nettó, Ft/nap	Ft/hó	Ft/nap		alkalmi munka	mezőgazdasági/ turisztikai időnymunka	alkalmi munka	mezőgazdasági/ turisztikai időnymunka	alkalmi munka	mezőgazdasági/ turisztikai időnymunka
2011	78 000	3 594	60 600	2 793	100 230	4 619	39,5	1 000	500	3 793	3 293	26,4	15,2
2012	93 000	4 280	60 915	2 803	119 505	5 500	49,0	1 000	500	3 803	3 303	26,3	15,1

^a A bruttó napi minimálbér oszlopnak megfelelő összegben kifizetett munkadíj és alkalmi munkavállalói könyvvel történő munkavégzés esetén. A minimálbérhez történő hasonlítás alapja az a feltételezés, hogy az alkalmi munkásoknak a lehető legkevesebbet fizetnek a foglalkoztatók.

^b 2009. I. félévére vonatkozó szabályozás szerint.

^c 2010. április 1-jétől az alkalmi munkavállalói könyvek és a közteherjegyek megszűntek, melyeket az egyszerűsített foglalkoztatás váltott fel.

Megjegyzés: Az adóék az összes közteher (adó és járulék) és a teljes bérköltség hányadosa, számítása: $\text{adóék} = (\text{teljes bérköltség} - \text{nettó bér}) / \text{teljes bérköltség}$.

Forrás: Minimálbér: http://www.ksh.hu/docs/hun/xstadat/xstadat_eves/i_qli041.html. Közteherjegy: 1997. évi LXXIV. Törvény. Egyszerűsített foglalkoztatás: 2010. évi LXXV. törvény. Scharle Ágota számítása alapján.

A forrás adatok xls formátumban letölthetők: http://www.bpdata.eu/mpt/2012hut12_02

12.3. táblázat: Minimálbér, bérminimum és nyugdíjminimum havi összege, folyó évi ezer forint

Dátum	Minimálbér havi összege, Ft	A bruttó átlagkereset százalékában	APW arányában, %	Garantált bérminimum	Nyugdíjminimum
1990. II. 1.	4 800	..	40,9	-	4 300
1991. IV.1.	7 000	-	5 200
1992. I. 1.	8 000	35,8	41,4	-	5 800
1993. II. 1.	9 000	33,1	39,7	-	6 400
1994. II. 1.	10 500	30,9	37,8	-	7 367
1995. III. 1.	12 200	31,4	37,0	-	8 400
1996. II. 1.	14 500	31,0	30,1	-	9 600
1997. I. 1.	17 000	29,7	35,1	-	11 500
1998. I. 1.	19 500	28,8	34,4	-	13 700
1999. I. 1.	22 500	29,1	34,6	-	15 350
2000. I. 1.	25 500	29,1	35,0	-	16 600
2001. I. 1.	40 000	38,6	48,3	-	18 310
2002. I. 1.	50 000	40,8	54,5	-	20 100
2003. I. 1.	50 000	36,4	51,5	-	21 800
2004. I. 1.	53 000	37,2	50,7	-	23 200
2005. I. 1.	57 000	33,6	49,2	-	24 700
2006. I. 1.	62 500	36,5	52,3	68 000	25 800
2007. I. 1.	65 500	35,4	49,2	75 400	27 130
2008. I. 1.	69 000	34,7	49,5	86 300	28 500
2009. I. 1.	71 500	35,8	50,0	87 500	28 500
2010. I. I.	73 500	36,3	49,5	89 500	28 500
2011. I. I.	78 000	36,6	49,8	94 000	28 500
2012. I. I.	93 000	108 000	28 500

Megjegyzések: 1999-ig a képzetlen munkaerőt foglalkoztató ágazatok rendszerint néhány hónapos haladékot kaptak az új minimálbér bevezetésére. A garantált bérminimum a szak-képzett alkalmazottakra vonatkozik. A minimálbér mentes a személyi jövedelemadótól 2002 szeptemberétől. Ez az intézkedés a nettó minimálbér 15,9%-os emelkedését eredményezte. APW: feldolgozóipari fizikai munkás átlagbére, NMH BT alapján. 1990-ben az előző évi adat indexálva (mivel 1990-ben nem volt Bértarifa felvétel).

Forrás: Minimálbér: 1990–91: <http://www.mszosz.hu/files/1/64/345.pdf>, 1992–: KSH. Garantált bérminimum: http://www.nav.gov.hu/nav/szolgáltatások/adokulcsok_jarulekmertek/minimalber_garantalt. Nyugdíjminimum: http://www.ksh.hu/docs/hun/xtabla/nyugdij/tablny11_03.html. APW: NMH BT.

A forrás adatok xls formátumban letölthetők: http://www.bpdata.eu/mpt/2012hut12_03

12.4. táblázat: Munkát terhelő adók a költségvetési bevétel és a keresetek arányában

Év	Munkát terhelő adók az adóbevétel arányában ^a , %	Implicit adókulcs ^b	Átlagkereset 67%-ának adóéke	Minimálbér adóéke ^c
1990		38,2
1991	52,4	40,4
1992	54,8	40,9
1993	54,4	42,3
1994	53,7	41,2
1995	52,1	42,3	..	44,2
1996	52,5	42,1	..	41,8
1997	54,2	42,5	..	43,1
1998	53,1	41,8	..	43,0
1999	51,5	41,9	..	47,3
2000	51,8	41,4	51,4	48,1
2001	53,1	40,9	50,9	48,6
2002	53,7	41,2	48,2	48,4
2003	51,8	39,3	44,5	39,1
2004	50,1	38,3	44,8	38,2
2005	51,1	38,4	43,1	37,8
2006	51,7	38,8	43,3	36,7
2007	52,0	41,0	46,0	39,7
2008	53,0	42,3	46,7	40,3
2009	51,4	40,8	46,3	40,6 ^d
2010	49,7	39,4	43,6	36,2

^a Munkát terhelő adók és járulékok az összes adójellegű bevétel arányában.

^b Az implicit adókulcs a munkát terhelő adókból és járulékokból befolyt bevétel és a munkából származó jövedelem (adóalap) hányadosa.

^c Az adóék az összes közteher (adó és járulékok) és a teljes bérköltség hányadosa, számítása: $\text{adóék} = (\text{teljes bérköltség} - \text{nettó bér}) / \text{teljes bérköltség}$.

^d A minimálbér adóéke 2009-ben éves átlag (a járulékok júniusban csökkentek).

Forrás: 1991–1995: Scharle Ágota becslése PM mérlegadatok alapján. 1996–2009: http://ec.europa.eu/taxation_customs/taxation/gen_info/economic_analysis/tax_structures/index_en.htm. 2010: Eurostat online adatbázis. Implicit adókulcs: Eurostat online adatbázis (gov_a_tax_itr). Adóék az átlagbér 67 százalékán: OECD: Taxing wages 2010, Párizs 2011, adóék a minimálbér szintjén: Scharle Ágota számítása.

A forrás adatok xls formátumban letölthetők: http://www.bpdata.eu/mpt/2012hut12_04

13.1. táblázat: A 15–64 éves népesség foglalkoztatási aránya és munkanélküliségi rátája nemeként az Unió tagországokban, 2011

Ország	Foglalkoztatási arány			Munkanélküliségi ráta		
	férfiak	nők	együtt	férfiak	nők	együtt
Ausztria	77,8	66,5	72,1	4,0	4,3	4,2
Belgium	67,1	56,7	61,9	7,1	7,2	7,2
Dánia	75,9	70,4	73,1	7,7	7,5	7,6
Egyesült Királyság	74,5	64,5	69,5	8,7	7,3	8,0
Finnország	70,6	67,4	69,0	8,4	7,1	7,8
Franciaország	68,1	59,7	63,8	8,8	9,8	9,3
Görögország	65,9	45,1	55,6	15,0	21,4	17,7
Hollandia	79,8	69,9	74,9	4,5	4,4	4,4
Írország	63,1	55,4	59,2	17,5	10,6	14,4
Luxemburg	72,1	56,9	64,6	3,8	6,3	4,9
Németország	77,3	67,7	72,5	6,2	5,6	5,9
Olaszország	67,5	46,5	56,9	7,6	9,6	8,4
Portugália	68,1	60,4	64,2	12,7	13,2	12,9
Spanyolország	63,2	52,0	57,7	21,2	22,2	21,7
Svédország	76,3	71,8	74,1	7,6	7,5	7,5
EU-15	71,2	59,7	65,5	9,5	9,7	9,6
Magyarország	61,2	50,6	55,8	11,0	10,9	10,9
Bulgária	60,9	56,2	58,5	12,3	10,0	11,2
Ciprus	74,7	61,6	68,1	7,9	7,7	7,8
Cseh Köztársaság	74,0	57,2	65,7	5,8	7,9	6,7
Észtország	67,7	62,8	65,1	13,1	11,8	12,5
Lengyelország	66,3	53,1	59,7	9,0	10,5	9,7
Lettország	62,9	60,8	61,8	17,6	13,1	15,4
Litvánia	60,9	60,5	60,7	17,8	13,0	15,4
Málta	73,6	41,0	57,6	6,1	7,1	6,5
Románia	65,0	52,0	58,5	7,9	6,8	7,4
Szlovákia	66,3	52,7	59,5	13,5	13,6	13,5
Szlovénia	67,7	60,9	64,4	8,2	8,2	8,2
EU-25	70,5	58,8	64,6	9,6	9,8	9,7
EU-27	70,1	58,5	64,3	9,5	9,7	9,6

Forrás: *CIRCA*.

A forrás adatok xls formátumban letölthetők: http://www.bpdata.eu/mpt/2012hut13_01

13.2. táblázat: A foglalkoztatottak összetétele az Unió tagországokban^a, 2011

Ország	Egyéni vállalkozó	Részmunka-idős	Határozott idejű szerződéses	Szolgáltatás	Ipar	Mezőgazdaság
Ausztria	11,3	24,3	9,6	69,0	26,3	4,8
Belgium	12,8	24,7	8,9	75,5	23,3	1,2
Dánia	8,4	25,1	8,9	77,7	20,1	2,2
Egyesült Királyság	13,1	25,5	6,0	79,6	19,3	1,1
Finnország	12,2	14,1	15,5	72,9	23,1	4,0
Franciaország	10,9	17,6	15,2	74,8	22,3	2,9
Görögország	30,4	6,6	11,6	70,2	18,0	11,8
Hollandia	13,7	48,5	18,2	80,1	17,2	2,7
Írország	15,1	22,9	9,9	76,9	19,2	3,9
Luxemburg	7,7	18,0	7,1	85,6	13,2	1,2
Németország	10,5	25,7	14,8	70,0	28,5	1,5
Olaszország	22,5	15,2	13,4	67,8	28,6	3,5
Portugália	16,5	10,1	22,2	65,0	28,7	6,4
Spanyolország	15,5	13,7	25,4	73,9	21,9	4,2
Svédország	9,4	14,7	15,9	78,1	20,1	1,8
EU-15	14,0	21,7	14,2	73,4	23,9	2,8
Magyarország	11,4	6,4	8,9	64,3	30,9	4,8
Bulgária	10,9	2,2	4,1	61,4	32,0	6,7
Ciprus	15,1	8,7	13,7	75,4	21,7	2,9
Csehország	17,2	4,7	8,0	58,4	38,7	3,0
Észtország	8,0	9,3	4,5	63,0	32,8	4,3
Lengyelország	18,5	7,3	26,9	56,9	30,9	12,2
Lettország	10,2	8,8	6,5	67,1	23,6	9,4
Litvánia	8,9	8,2	2,8	66,9	24,7	8,4
Málta	13,0	12,4	6,5	74,0	25,0	1,1
Románia	17,9	9,3	1,5	44,4	30,0	25,5
Szlovákia	15,8	3,9	6,5	59,4	37,5	3,1
Szlovénia	11,9	9,5	18,0	60,7	32,3	7,0
EU-27	14,3	19,4	14,6	71,2	25,2	3,7
EU-25	14,4	18,8	14,0	70,0	25,4	4,6

^a Összes foglalkoztatott = 100.

Forrás: Eurostat (Newcronos) Munkaerő-felmérés.

A forrás adatok xls formátumban letölthetők: http://www.bpdata.eu/mpt/2012hut13_02

A FONTOSABB ADATOK FORRÁSAI

Az adatoknak adatgyűjtők szerinti csoportosításban két fő forrása van, az egyik a Központi Statisztikai Hivatal (KSH) rendszeres intézményi, illetve lakossági típusú munkaügyi adatgyűjtése, a másik a Nemzeti Munkaügyi Hivatal (NMH) regisztere és az általa lebonyolított adatgyűjtések.

FŐBB KSH ADATFORRÁSOK

KSH Munkaerő-felmérés – KSH MEF

A Központi Statisztikai Hivatal a lakosság gazdasági aktivitásának – foglalkoztatottságának és munkanélküliségének – vizsgálatára 1992-ben vezette be ezt az adatgyűjtést. A munkaerő-felmérés a magánháztartásokra kiterjedő reprezentatív felvétel, mely a 15–74 éves személyek gazdasági aktivitásáról nyújt információt. Az adatgyűjtés célja, hogy a foglalkoztatottság és a munkanélküliség alakulását a nemzetközi statisztikai ajánlásoknak megfelelően, a mindenkori munkaügyi szabályozástól, illetve annak változásától függetlenül, a Nemzetközi Munkaügyi Szervezet (ILO) fogalmait felhasználva figyelje meg.

A lakosság körében végzett munkaerő-felmérés a nemzetközi gyakorlatban a foglalkoztatottság, a munkanélküliség és az alulfoglalkoztatottság egyidejű, átfogó és konzisztens mérésének általánosan elterjedt eszköze. Az adatok feldolgozásának technikája biztosítja az osztályozásból adódó torzítások minimálisra csökkentését (mivel az egyes csoportokba való besorolás szigorú kritériumok szerint történik), ugyanakkor bizonyos fokú szabadságot is enged a nemzeti sajátosságok figyelembevételénél.

A magyar munkaerő-felmérés a vizsgált népességet a felvételt megelőző héten (2003-ig ez mindig a hónap 19. napját tartalmazó héten volt) végzett tevékenységük alapján sorolja a következő két főcsoportba: gazdaságilag aktívak (a rendelkezésre álló munkaerő) és gazdaságilag nem aktívak (inaktívak).

A gazdaságilag aktív kategória (rendelkezésre álló munkaerő) magában foglalja mindazon személyeket, akik a megfigyelés hetében a munkapiacra foglalkoztatottként vagy munkanélküliként megjelentek.

A felvételen használt fogalmak az ILO ajánlásait követik. Ennek megfelelően tartalmuk a következő:

Foglalkoztatottnak tekintendő mindenki, aki a vizsgált időszakban (a negyedév egyes hónapjainak vonat-

kozási hetében) legalább 1 óra, jövedelmet biztosító munkát végzett, vagy munkájától csak átmenetileg (szabadság, betegség stb. miatt) volt távol.

Jövedelmet biztosító munkának számít minden olyan tevékenység:

- amely pénzjövedelmet eredményez, vagy
- amely természetbeni juttatást biztosít, esetleg
- amelyet egyéb, később realizálható jövedelem érdekében végeztek,
- amelyet, mint segítő családtagok végeztek a háztartáshoz tartozó gazdaság, vállalkozás jövedelmének növelése érdekében.

A felvétel szempontjából nem számít jövedelmet biztosító munkának az önként, ingyenesen, más háztartásnak vagy intézménynek nyújtott bármilyen segítség (társadalmi munka, ún. kalákamunka, stb.), a saját ház vagy lakás építése, felújítása, javítása, a tanulmányhoz kötött szakmai gyakorlat keretében végzett munka (még akkor sem, ha azért valamilyen díjazást kapnak), valamint a háztartásban, a ház körül végzett munka, beleértve a kerti munkákat is. A háztáji gazdaságban végzett munka csak akkor tekinthető jövedelemszerzőnek, ha annak eredménye jellemzően piacra és nem saját fogyasztásra kerül.

A gyermekgondozási díjban (gyed), gyermekgondozási segélyben (gyes) részesülőket – az 1995-ben Prágában az átalakuló országok számára megfogalmazott ILO-ajánlásnak megfelelően – a vonatkozósi héten végzett tevékenységük alapján kell osztályozni.

Mivel a nemzeti számlák (SNA) fogalmi rendszer szerint a védelmi tevékenység hozzájárul a nemzeti össztermék létrehozásához, a sorkatonák általában a foglalkoztatottak között szerepelnek, ha az adattartalom ettől eltérő, akkor lábjegyzetben történik utalás rá. A sorkatonák létszámára vonatkozó adat adminisztratív forrásból származott.

Munkanélkülinek tekintendő az a személy, aki egyidejűleg:

- az adott héten nem dolgozott (s nincs olyan munkája, amelytől átmenetileg távol volt),
- aktívan keresett munkát a kikérdezést megelőző négy hét folyamán,
- rendelkezésre áll, azaz két héten belül munkába tudna állni, ha találna megfelelő állást.

A munkanélküliek sajátos csoportját alkotják azok,

akik ugyan nem dolgoztak a vonatkozási héten, de már találtak munkát, ahol 30 napon belül (2003-tól 90 napon belül) dolgozni kezdenek. Rájuk nem vonatkozik a hármas kritérium egyidejű teljesülése.

Aktív munkakeresésnek tekintendő, ha valaki állami vagy magán-munkaközvetítőn keresztül érdeklődött állás után, közvetlenül keresett meg munkáltatókat, hirdetést olvasott, adott fel, hirdetésre válaszolt, rokonoknál, ismerősöknél érdeklődött, tesztet írt, vizsgát tett vagy meghallgatáson volt, vállalkozásának elindítását intézte.

Gazdaságilag aktívak azok, akik megjelennek a munkapiacra, azaz a foglalkoztatottak és a munkanélküliek.

Gazdaságilag nem aktívak azok, akik a vonatkozási héten nem dolgoztak, illetve nem volt rendszeres, jövedelmet biztosító munkájuk és nem is kerestek munkát, vagy kerestek, de nem tudtak volna munkába állni. Ide tartoznak – többek között – a passzív munkanélküliek, akik szeretnének ugyan munkát, de kedvezőtlennek ítéelve elhelyezkedési esélyeiket, meg sem kísérik az álláskeresést.

A munkaerő-felmérés mintája többlépcsős, rétegzett minta. A 15 000 lakosú vagy ennél népesebb településeken a népszámlálási számlálókörzetek az elsődleges és a lakások a másodlagos mintavételi egységek, míg a kisebb településeken az elsődleges, másodlagos, illetve utolsó mintavételi egységek rendre a települések, a számlálókörzetek, illetve lakások. A munkaerő-felmérés mintájának kialakításánál a rétegzésképző ismérvek a következők voltak: földrajzi egységek, települések nagysága szerinti kategóriák, lakóövezetek. Ez utóbbiakra példák a (történelmi) városközpontok, külvárosok, lakótelepek, stb.

A mintanagyság lehetővé teszi, hogy a minta régió (NUTS2) szinten is reprezentatív legyen.

A munkaerő-felmérés negyedéves mintája körzetenként három véletlenszerűen kiválasztott címet tartalmaz, melyből havonta egyet keresnek fel az összeírók. A munkaerő-felmérés keretében 1998-tól negyedévente mintegy 33 000 háztartás és 66 000 személy kerül összeírásra. A mintában alkalmazott egyszerű, rotációs eljárás szerint bármely háztartás, amely valamilyen időpontban belép a mintába, hat egymást követő negyedévben szolgáltat adatokat, majd végleg elhagyja azt. Két egymást követő időszak mintájának a közös része a meghiúsulás miatt kisebb, mint 5/6, ami 100 százalékos válaszolás mellett adódna.

2003-tól a munkaerő-felmérés adatainak teljeskörűsítése a 2001. évi népszámláláson alapuló népességszám-továbbvezetés bázisán történik. Ezzel egy időben

a 2001–2002. évi adatok is újraszámításra és lecserélésre kerültek. Az 1992–2000 közötti adatok teljeskörűsítése az 1990. évi népszámlálás alapján készült súlyrendszerrel történt.

KSH Intézményi kereseti statisztika – KSH IMS

A kereseti adatok legfontosabb forrása a havi (éves) intézményi munkaügyi jelentés. A megfigyelési kört jelenleg a legalább 5 fős létszámú vállalkozások, illetve létszámnagyságtól függetlenül teljes körűen a költségvetési és társadalombiztosítási intézmények, valamint a kijelölt non-profit szervezetek jelentik. Az ettől eltérő vonatkozási kör a forrásnál megjelölésre került.

A keresetek minden esetben a teljes munkaidőben foglalkoztatottakra vonatkoznak. A mindenkor havi átlagkereset részét képezi a kifizetés hónapjában az alapbér, bérpótlékok (ide tartozik a bányászati hűségjutalom és a Széchenyi, illetve a professzori ösztöndíj is), a kiegészítő fizetés, valamint a prémium, a jutalom, a 13. és további havi fizetés is.

A nettó kereset a gazdálkodó szervezetenkénti bruttó átlagkeresetből a munkavállalói járulék, a személyi jövedelemadó, valamint a nyugdíj- és egészségbiztosítási járulék levonásával, illetve az adott évre érvényes járulékküszöb és az alkalmazotti kedvezményre jogosító jövedelemhatár figyelembevételével számított adat. A bruttó keresetből kiinduló nettósítás csak az összes munkavállalót érintő levonásokat kezeli. A személyi jövedelemadó kiszámítása az szja-törvényben szereplő – az adott évre érvényes – sávos adóelőleg-kulcsokkal történik, az adatokat intézményi és havi szinten nettósítják.

A bruttó és nettó kereseti indexek közötti különbség nagysága, és iránya minden évben az adóábra, illetve a kedvezmények (pl. alkalmazotti adókedvezmény) változásaitól függ. Az adott gazdasági ágban az eltérések nagyságát tehát az is befolyásolja, hogy az odatartozó vállalkozások között milyen az aránya azoknak az egyéneknek, akik kiesnek az alkalmazotti adókedvezményből.

Az indexek összehasonlító körre vonatkoznak, figyelembe véve a definícióváltozásokat, illetve az adatgyűjtés körének változásait is. A KSH tradicionálisan a főátlagindexet publikálja keresetnövekedési mutatóként. A keresetváltozás mértéke így a két időszak közötti létszámárnyok eltolódását és a tényleges keresetváltozás hatását együttesen tükrözi. A reálkereset változását a nettó kereseti index és az ugyanezen időszaki fogyasztóiár-index hányadosából képzett index 100 százalék feletti (vagy alatti) értéke adja.

A foglalkozások egységes osztályozási rendszere (FEOR) 1994. január 1-je óta érvényes változata szerint a szellemi állománycsoportba az 1–4. foglalkozási főcsoportba, a fizikaiba pedig az 5–9. foglalkozási főcsoportba tartozókat soroljuk.

KSH Munkaerőmérleg – KSH MEM

A munkaerő-felmérés bevezetése előtt a teljes munkaerő az évenként készülő munkaerőmérleg adott képet a két népszámlálás közötti időszakban.

A munkaerőmérleg, mint neve is mutatja, mérlegszerű elszámolás, amely egy eszmei időpontban (január 1.) állítja szembe a rendelkezésre álló munkaerőt (munkaerőforrás) a munkaerő-felhasználással. A népességet gazdasági aktivitásuk szempontjából veszi számba, megkülönböztetve a munkavállalási korú, illetve munkavállalási koron kívüli népességet. Az adatok forrása az éves és évközi intézményi munkaügyi-statisztikai adatgyűjtés 1992-től, a lakossági munkaerő-felmérés és a népszámlálás adatállományai, a gazdasági szervezetek regisztere, az Országos Egészségbiztosítási Pénztár, az Országos Nyugdíjbiztosítási Főigazgatóság, valamint a regisztrációs munkanélküli statisztika.

Egyéb adatforrások

Az 1980. és 1990. évi foglalkoztatási adatok becsléséhez népszámlálási adatok kerültek felhasználásra. Az összefoglaló gazdasági mutatók a nemzetgazdasági mérlegekből, a fogyasztói árstatisztikából, illetve az ipari beszámoló jelentésből származnak. Ezen adatforrások részletes leírása a vonatkozó szakstatisztikai publikációkban szerepel.

FŐBB NMH ADATFORRÁSOK

NFSZ Nyilvántartott állás keresők regiszter adatbázis – NFSZ-REG

A munkanélküliségi adatok másik fő forrása Magyarországon – és a legtöbb fejlett országban – a nyilvántartásba vett (regisztrált) állás keresők egyéni adatait tartalmazó havonta összegyűjtött – ún. adminisztratív rekordokat tartalmazó – hatalmas adatbázis.

A nyilvántartás tulajdonképpen minden állást keresőt tartalmaz, de közülük adott időpontban csak azokat tekintik regisztrált állás keresőnek, aki

- a Nemzeti Foglalkoztatási Szolgálat valamelyik kirendeltségén magát állás keresőként nyilvántartásba vetette (vagyis – az alkalmi foglalkoztatásnak minősülő munkaviszony kivételével – nincs munkája, szeretne dolgozni és ehhez kéri a munkaerőpiaci szervezet segítségét);

– a vizsgált időpontban – az egyes hónapok zárónapján – nem nyugdíjas, nem részesül rehabilitációs járadékban, nem nappali tagozatos tanuló, és elhelyezkedése érdekében együttműködik a kirendeltséggel (vagyis a felajánlott megfelelő munkát, munkaerőpiaci szolgáltatást illetve a támogatott képzési lehetőséget elfogadja, illetve a közvetítő/tanácsadó által előírt időpontokban jelentkezik a kirendeltségen).

Amennyiben a nyilvántartásban szereplő személy a zárónapon valamely támogatott foglalkoztatási program keretében dolgozik, vagy munkaerőpiaci képzésben vesz részt, a nyilvántartott állás kereső státusa szünetel.

Ha az ügyfél nem működik együtt a kirendeltséggel, az állás keresők nyilvántartásából kikerül.

A nyilvántartás adatai – adminisztratív rekordjai – nem csak az időponti adatok megállapítását teszik lehetővé, hanem az áramlások, a beáramlás és a kiáramlás megfigyelését is.

Az adatbázis tartalmazza az állás keresési ellátásokat megállapító, törölő valamint szüneteltető határozatok, valamint a számfejtési tételek alapján a pénzbeli ellátást kapók létszámát, segélyezési eseményeit, a bekerülésük és kikerülésük pontos időpontját és a kikerülésük módját (pl. elhelyezkedett, jogosultsága lejárt, kizárt, aktív eszközre ment át stb.) valamint az állás keresési ellátások pénzügyi adatait is (pl. ellátások átlagos havi összege, átlagos kifizetett ellátás zárónapi létszámra, kilépőkre, elhelyezkedettek). Az állás keresési ellátások regisztere a létszámadatokon kívül lehetővé teszi az ellátások átlagos hosszának megfigyelését is.

Az 1991 és 1996 közötti időszakra a nyilvántartás tartalmazza a pályakezdők munkanélküli segélyében részesültek időponti (stock) és áramlási (flow) adatait is. 1997 és 2005 között a rendszer tartalmazta a nyugdíj előtti munkanélküli segélyben részesülőket is.

Állás keresési járadékban részesülők: 2011. szeptember 1-jétől megváltoztak az állás keresési járadék megállapításának és folyósításának feltételei. Az állás keresési járadék két szakasza megszűnt, a jogosultsági idő 270 napról 90 napra csökkent. Az állás keresővé válást megelőző 5 éven belül 360 nap jogosultsági idővel kell rendelkeznie az állás keresőnek (2011. szeptember 1-je előtt 4 éven belül 365 nap volt), így 10 nap munkaviszonyban töltött idő 1 nap folyósítási időnek felel meg (2011. szeptember 1-je előtt 5 nap/1 nap volt). Összege a járulékalap 60%-a, de maximum a jogosultság kezdő napján hatályos kötelező legkisebb munkabér összege (járulékalap: a kérelem benyújtását megelőző négy

naptári negyedévben az érintett jogviszonyokban elért havi átlagos összeg). (Flt.)

Álláskeresési segélyben részesülők: 2011. szeptember 1-jétől megváltoztak az álláskeresési segély megállapításának és folyósításának feltételei. Az „a” és „b” típusú ellátási forma megszűnt, a „c” ellátási formát nyugdíj előtti álláskeresési segély elnevezésként az álláskeresők továbbra is igényelhetik, de a legalább 140 napos álláskeresési járadékra való jogosultság (és kimerítés) 90 napra lecsökkent. (Flt.)

Rendszeres szociális segélyben részesülők: a nyilvántartott álláskeresők közül azok, akik hátrányos munkaerő-piaci helyzetű aktív korúak és jövedelmük kiegészítésére, pótlására pénzübeli szociális ellátásban részesülnek. 2009. január 1-jétől a rendszeres szociális segélyben részesülőket két csoportba sorolták: a rendszeres szociális segélyezettek, a rendelkezésre állási támogatottak. 2011. január 1-jétől a rendelkezésre állási támogatás helyébe új ellátási forma a bérpótló juttatás lépett. 2011. szeptember 1-jétől pedig a bérpótló juttatás elnevezés foglalkoztatást helyettesítő támogatásra változott. (A szociális igazgatásról és a szociális ellátásokról szóló 1993. évi III. tv.)

A Nemzeti Foglalkoztatási Szolgálathoz bejelentett munkaerő-igények rekordjai alapján havonta hasonló statisztikai feldolgozások készülnek az álláshelyek stock- és flow jellegű adatairól is.

A különböző aktív eszközökben való részvételről, a résztvevők számáról, ki- és beáramlásairól ugyancsak havonta készül részletes statisztika a kifizetett támogatások alapján.

A nyilvántartásokra épülő, havonta készülő, rendkívül részletes – országos, régiónkénti, megyei, kirendeltségi körzetenkénti, sőt településenkénti – statisztika az állami foglalkoztatási szolgálat fő funkciói (közvetítés, járadékfizetés, aktív eszköz támogatást stb.) ellátása közben keletkező adminisztratív rekordok másodlagos feldolgozása alapján készül, tulajdonképpen azoknak igen fontos és hasznos „mellékterméke”.

A Nemzeti Munkaügyi Hivatal (és jogelődei, az FSZH, FH, az OMK, OMMK, ill. az OMKMK) 1989-től havonta publikálja ezen statisztikák főbb adatait. A regisztrált (nyilvántartott) álláskeresőkkel számított relatív mutatók nevezőit a KSH-nak a munkaerő-mérlegben publikált gazdaságilag aktív népesség adata, illetve ennek régiókra és megyékre való lebontása szolgáltatja.

A regisztrált (nyilvántartott) álláskeresők száma és a regisztráltakkal számított ráta értelemszerűen eltér a KSH Munkaerő-felmérés eredményeitől. A különb-

ség fő okai az eltérő fogalomrendszer és az alapvetően különböző megfigyelési/mérési módszer.

NMH Rövidtávú Munkaerőpiaci prognózis – NMH-PROG

A Nemzeti Munkaügyi Hivatal (illetve jogelődei) kezdeményezése alapján és koordinálása mellett a munkaerőpiaci szervezet 1991-től kezdődően évente két alkalommal – márciusban és szeptemberben –, több mint 7500 munkaadó interjú megkérdezésével hajtja végre az ún. rövidtávú prognózis felmérést. 2004-től már csak évente egyszer – szeptember hónapban – kerül sor a felmérésre.

A kérdőív a felkeresett cégek reál- és pénzügyi folyamatai várható alakulását, fejlesztési és munkaerő-gazdálkodási terveit és szándékait tudakolja, rákérdez a konkrét létszámcsökkentési és létszám bővítési terveikre és felméri az aktív eszközökkel kapcsolatos várható igényeiket is.

A kérdőívek megyénként és országos szinten is feldolgozásra kerülnek, hasznos információkat szolgáltatva mindegyik szinten a munkaerőpiaci szervezet munkájának tervezéséhez.

A prognózis-felmérés alkalmat és lehetőséget ad arra, hogy – más forrásokból származó információkat is felhasználva – a megyék ill. a főváros részleteiben elemezzék a munkapiaci helyzetük alakulását és fő tendenciáit, felkészüljenek a rövid távon várható problémák kezelésére, ügyfeleik változó igényeinek kielégítésére.

A rövidtávú prognózisnak csak egyik eredménye maga az előrejelzés. További nagyon fontos „melléktermékei”: a vállalatokkal való rendszeres, személyes kapcsolattartás, a közvetítő-ügyműködés munkakörben dolgozó kérdezőbiztosok szakismeretének, helyismeretének bővülése, a munkaerőpiaci képzés orientálása a megismert igények alapján.

A prognózis-felmérésekhez esetenként különböző kiegészítő kérdéseket, kérdésblokkokat kapcsolva további fontos információkhoz is juthatunk, amelyek a kutatók, a foglalkoztatáspolitikai és/vagy az oktatáspolitikai irányítói tudnak a munkájuk során hasznosítani.

2005-től a felmérést a Nemzeti Munkaügyi Hivatal a Magyar Kereskedelmi és Iparkamara Gazdaság- és Vállalkozáskutató Intézetével (MKIK GVI) együttműködésben végzi, ami egyebek között azzal az előnnyel is járt, hogy az MKIK GVI kérdezőbiztosai segítségével a mintanagyságot sikerült közel 8000-re megnövelni.

NMH „Bértarifá” felvételek adatbázisai – NMH-BT

A Nemzeti Munkaügyi Hivatal (illetve jogelődjei) 1992-től évente hajta végre az egyéni alapszámok és keresetek megismerését szolgáló, hatalmas mintával dolgozó reprezentatív adatfelvételeket, a Nemzetgazdasági Minisztérium (illetve jogelődjei) megbízásából.

Az adatgyűjtés referencia hónapja minden évben a május hónap, de az alapszám (alapszám) felülről nem rendszeres kifizetések egy hónapra jutó átlagának meghatározásához ezen kifizetések előző évi teljes összegének 1/12 részét is figyelembe veszik.

A versenyszférában kezdetben csak a 20 fő fölötti cégekre terjedt ki az adatgyűjtés, úgy, hogy minden vállalkozás köteles volt adatot szolgáltatni, de a mintába csak meghatározott napokon született dolgozók kerültek be.

A 10–19 fő közötti cégekre 1996-tól, az 5–9 fő közötti létszámmal dolgozókra pedig 1999-től terjedt ki az adatgyűjtés, úgy, hogy ebben az összes ilyen létszámú cég közül véletlenszerűen kiválasztott mintába bekerülő vállalkozások (kb. 20 százaléka) kell csak adatokat szolgáltatassanak, ők viszont minden egyes dolgozójukról.

Az alapszámok és a teljes kereset-szerkezet adatai Magyarországon csak ezekből az adatfelvételekből ismerhetők meg, így célszerűen az ezekből évente kapott hatalmas adatbázisok szolgálhatnak alapul a szociális partnerek által folytatott bér-érdekegyeztető tárgyalásokhoz.

A költségvetési körben létszámnagságtól függetlenül minden egyes költségvetési intézmény részt vesz az adatszolgáltatásban, mégpedig úgy, hogy a központi bérszámfejtési rendszerhez tartozó intézményeknél az adatszolgáltatás teljes körű, a többi költségvetési intézmény pedig csak a meghatározott napokon született – a mintába bekerült – dolgozókról teljesíti az adatszolgáltatást.

A fegyveres testületek hivatásos (ún. szolgálati jogviszonyos) dolgozóira csak 1999-től kezdődően terjed ki az adatgyűjtés.

1992 előtt 3 évenként került sor hasonló adatgyűjtésekre, így már 1983, 1986 és 1989 évekről is rendelkezünk egy-egy hatalmas adatállománnyal.

A mintába bekerült minden egyes dolgozóról rendelkezésre állnak a következő adatok:

- a munkáltató ágazata, létszámnagsága, a munkavégzés telephelye, a gazdálkodási forma, a tulajdonosi szerkezet;
 - a munkavállaló bérbesorolása, foglalkozása, neme, kora, iskolai végzettsége.
- Az egyéni adatokat tartalmazó hatalmas adatbázisok alapján minden évben elkészülnek a következő feldolgozások:
- a szociális partnerek által egyeztetett, a bér-érdekegyeztetéshez alkalmazott ún. standard feldolgozások (amelyeket az érdekegyeztető tárgyalásokban részt vevő valamennyi konföderáció megkap);
 - modellszámítások a minimálbér emelés várható hatásainak meghatározása céljából;
 - a minisztérium igényei alapján készülő feldolgozások a kereseti arányok elemzéséhez és bemutatásához;
 - feldolgozások az évente megjelenő négykötetes adatközlőhöz (nemzetgazdaság összesen, versenyszféra, költségvetési szféra, területi kötet), illetve ennek CD-s vázatához.

A teljes adatbázist átveszi minden évben a KSH és egyes nemzetközi adatszolgáltatásokat ennek felhasználásával tud teljesíteni (pl. az ILO ill. az OECD felé). Az OECD részére a Nemzeti Munkaügyi Hivatal is rendszeresen készít speciális feldolgozásokat.

Az egyéni adatokat tartalmazó adatbázis lehetővé teszi a benne szereplő ismérvek tetszés szerinti kombinációjával képzett csoportokra készülő feldolgozásokat és a különböző csoportok összetételének figyelembe vételével történő reális alapszám-, illetve kereset szerinti összehasonlításokat, az alapszámok és keresetek szóródásának, differenciáltságának vizsgálatát.

2002-től a felvételeken jelentős módosítások történtek annak érdekében, hogy a felmérés teljes mértékben megfeleljen az EU-ban négyévenként kötelező ún. keresetszerkezet felmérés (Structure of Earnings Survey) előírásainak. A változások egyik lényeges eleme, hogy 2002 óta az adatgyűjtés kiterjed a részmunkaidőben foglalkoztatottakra is.

Az EU rendelkezéseinek megfelelően a 2002-es, a 2006-os és a 2010-es felvételek elemi adatait – anonim formában – átadtuk az Eurostat-nak.