



**LAS TERRITORIALIDADES EMERGENTES EN RELACIÓN CON LA  
CONSECUCCIÓN DE RECURSOS ECONÓMICOS PARA LA SATISFACCIÓN DE  
LAS NECESIDADES FAMILIARES EN EL REASENTAMIENTO POBLACIONAL  
DEL BARRIO SALAMANCA EN LA CIUDAD DE PEREIRA**

**ERIKA CRISTINA TORO MARIN**

**NATALIA ANDREA MEDINA CARDONA**

**INVESTIGACIÓN FORMATIVA PARA OPTAR AL TÍTULO DE LICENCIADOS EN  
ETNOEDUCACIÓN Y DESARROLLO COMUNITARIO**

**UNIVERSIDAD TECNOLÓGICA DE PEREIRA  
FACULTAD DE EDUCACIÓN  
LICENCIATURA EN ETNOEDUCACION Y DESARROLLO COMUNITARIO  
Pereira-Risaralda  
2017**

**LAS TERRITORIALIDADES EMERGENTES EN RELACIÓN CON LA  
CONSECUCCIÓN DE RECURSOS ECONÓMICOS PARA LA SATISFACCIÓN DE  
LAS NECESIDADES FAMILIARES EN EL REASENTAMIENTO POBLACIONAL  
DEL BARRIO SALAMANCA EN LA CIUDAD DE PEREIRA**

**ERIKA CRISTINA TORO MARIN**

**NATALIA ANDREA MEDINA CARDONA**

**Tesis para optar por el título de Licenciadas en Etnoeducación y Desarrollo  
Comunitario**

**Directora:**

**MAGISTER CLARA INES GRUESO VANEGAS**



**UNIVERSIDAD TECNOLÓGICA DE PEREIRA  
FACULTAD DE EDUCACIÓN  
LICENCIATURA EN ETNOEDUCACION Y DESARROLLO COMUNITARIO  
Pereira-Risaralda  
2017**

**Nota de aceptación**

-----  
-----  
-----  
-----  
-----  
-----

-----  
**Firma presidente del jurado**

-----  
**Firma del jurado**

-----  
**Firma del jurado**

**Ciudad y Fecha:**

## TABLA DE CONTENIDO

<b>1. INTRODUCCIÓN.....</b>	<b>Pág. 7</b>
<b>2. REFERENTES TEÓRICOS Y CONCEPTUALES.....</b>	<b>Pág. 10</b>
<b>2.1 TERRITORIO.....</b>	<b>Pág. 11</b>
<b>2.2 TERRITORIALIDAD.....</b>	<b>Pág. 13</b>
<b>2.2.1 LAS TERRITORIALIDADES HUMANAS: PROCESOS.....</b>	<b>Pág. 13</b>
<b>DE INCLUSIÓN Y EXCLUSIÓN ESPACIAL.</b>	
<b>2.2.2 CONDICIONES INFRAESTRUCTURALES.....</b>	<b>Pág. 14</b>
<b>a. Percepción y territorio .....</b>	<b>Pág. 15</b>
<b>b. Población.....</b>	<b>Pág. 15</b>
<b>c. Hábitat y Posibilismo Geográfico.....</b>	<b>Pág. 15</b>
<b>d. Recursos Económicos.....</b>	<b>Pág. 16</b>
<b>2.2.3 DESPLAZAMIENTO FORZADO, TRANSITORIEDAD EN.....</b>	<b>Pág. 17</b>
<b>EL ESPACIO HABITADO Y REASENTAMIENTO POBLACIONAL</b>	
<b>2.3 RECURSOS ECONÓMICOS.....</b>	<b>Pág. 20</b>
<b>3. DESCRIPCIÓN METODOLÓGICA.....</b>	<b>Pág. 23</b>
<b>4. RESULTADOS.....</b>	<b>Pág. 25</b>
<b>4.1 CONSTRUCCIÓN DE LAS VIVIENDAS, DISTRIBUCIÓN.....</b>	<b>Pág. 25</b>
<b>Y UBICACIÓN DE LA POBLACIÓN EN EL ESPACIO.</b>	
<b>4.2 CARACTERIZACIÓN SOCIOECONÓMICA DE LA POBLACIÓN.....</b>	<b>Pág. 27</b>
<b>4.3 GESTIÓN DE RECURSOS ECONÓMICOS AL INTERIOR.....</b>	<b>Pág. 28</b>
<b>DEL REASENTAMIENTO QUE POSIBILITAN EL SUSTENTO FAMILIAR.</b>	
<b>4.4. PRÁCTICAS ESPACIALES QUE SE TEJEN ALREDEDOR.....</b>	<b>Pág. 35</b>
<b>DE LA CONSECUCIÓN DE RECURSOS ECONÓMICOS.</b>	
<b>4.5. LA DOBLE FUNCIONALIDAD QUE CUMPLEN LOS.....</b>	<b>Pág. 37</b>
<b>INTERCAMBIOS COMERCIALES EN EL REASENTAMIENTO.</b>	
<b>4.6. CONFLICTOS POR EL TERRITORIO.....</b>	<b>Pág. 39</b>
<b>4.7. INCREMENTOS EN EL COSTO DE VIDA.....</b>	<b>Pág. 43</b>
<b>4.8 CHOQUES CULTURALES.....</b>	<b>Pág. 44</b>
<b>4.9. PROLONGACIÓN DE ANTIGUAS PRÁCTICAS.....</b>	<b>Pág. 45</b>
<b>Y CREACIÓN DE NUEVAS.</b>	

<b>4.10. TRANSITORIEDAD EN EL TERRITORIO.....</b>	<b>Pág. 47</b>
<b>4.11. CÓMO SE RELACIONA EL ESPACIO CON LA ACTIVIDAD ECONÓMICA.....</b>	<b>Pág. 50</b>
<b>4.12. EL TERRITORIO COMO CONTENEDOR EN EL QUE SE GESTA LA INCLUSIÓN Y EXCLUSIÓN DE QUIENES LO HABITAN.....</b>	<b>Pág. 51</b>
<b>4.13. RETORNO AL TERRITORIO.....</b>	<b>Pág. 52</b>
<b>4.14. VISIÓN INSTITUCIONAL.....</b>	<b>Pág. 53</b>
<b>5. DISCUSIÓN.....</b>	<b>Pág. 55</b>
<b>5.1. RECURSOS ECONÓMICOS.....</b>	<b>Pág. 55</b>
<b>5.1.1. Sustento Familiar.....</b>	<b>Pág. 55</b>
<b>5.1.2. Las Principales Actividades Económicas.....</b>	<b>Pág. 57</b>
<b>5.2 INTERACCIONES.....</b>	<b>Pág. 59</b>
<b>5.2.1. Interacciones Familiares.....</b>	<b>Pág. 59</b>
<b>5.2.2 Interacciones Comunitarias.....</b>	<b>Pág. 60</b>
<b>5.3. TERRITORIO.....</b>	<b>Pág. 61</b>
<b>5.3.1. Lugar De Origen.....</b>	<b>Pág. 61</b>
<b>5.3.2. Conflictos Por El Territorio.....</b>	<b>Pág. 62</b>
<b>5.4. TERRITORIALIDADES.....</b>	<b>Pág. 64</b>
<b>5.4.1. Inclusión Y Exclusión.....</b>	<b>Pág. 64</b>
<b>5.4.2. Posibilismo Geográfico.....</b>	<b>Pág. 65</b>
<b>5.5 RETORNO AL CAMPO.....</b>	<b>Pág. 66</b>
<b>5.6 ABANDONO DE ANTIGUAS PRÁCTICAS.....</b>	<b>Pág. 67</b>
<b>6. CONCLUSIONES.....</b>	<b>Pág. 68</b>
<b>7. BIBLIOGRAFIA.....</b>	<b>Pág. 70</b>
<b>8. ANEXOS.....</b>	<b>Pág. 72</b>
<b>8.1 ANEXOS MATRIZ CATEGORIAS CONCEPTUALES.....</b>	<b>Pág. 72</b>
<b>8.2 ANEXO REGISTRO FOTOGRAFICO.....</b>	<b>Pág. 118</b>

## RESUMEN EN ESPAÑOL

La investigación tuvo como principal propósito la identificación de las territorialidades emergentes en relación con la consecución de recursos económicos para la satisfacción de las necesidades familiares, en el reasentamiento poblacional del barrio Salamanca en la ciudad de Pereira. Este espacio habitacional en forma de edificios de cinco pisos, con cuatro unidades residenciales por nivel, y bloques que van desde la A a la I; cuenta con 940 apartamentos y surge dentro del proyecto de reubicación “100.000 Viviendas Gratis” integrado por población con marcadas diferencias en aspectos culturales así como territoriales, que consiguió acceder a una vivienda de interés social. Se logró indagar en las prácticas espaciales que arrojaron nuevas dinámicas en la obtención del sustento familiar desde formas propias y reconstruidas que se configuran de manera continua en este reasentamiento específico. La metodología empleada fue de corte cualitativo. El desarrollo de la investigación se llevó a cabo durante el segundo semestre del año 2016 y el primer semestre del año 2017; el análisis de la información recolectada fue redactado en el segundo periodo del año 2017. De tal modo se encontró que en dicho reasentamiento poblacional, se han ido configurando nuevas expresiones culturales que surgen como producto de la escasa formación para el trabajo reglamentado desde lo institucional y la necesidad de obtener recursos económicos para el sustento cotidiano del hogar. Combinándose así los saberes previos que la población traía de sus lugares de origen con la necesidad de dar respuesta a los nuevos desafíos que exige el territorio.

**PALABRAS CLAVE:** Territorio, Territorialidad, Reasentamiento Poblacional, Recursos Económicos, Sustento Familiar.

## ABSTRACT

The main purpose of the research was the identification of emerging territorialities in relation to the attainment of economic resources for the satisfaction of family needs in the population resettlement of the Salamanca district in the city of Pereira. It was possible to investigate the spatial practices that gave rise to new dynamics in obtaining family sustenance from particulars and reconstructed forms that are configured continuously in this specific territory. The methodology used was qualitative. Research development was carried out during the second semester of 2016 and the first semester of the year 2017; analysis of the information collected was written in the second period of the year 2017. In this way it was found that in said population resettlement, new cultural expressions that have emerged arise as a result of the lack of the skills in the work force and the need to obtain economic resources for the daily livelihood of the household. These new cultural expressions combined the previous knowledge that the population brought from their places of origin with the need to respond to the new challenges demanded by the territory.

**KEYWORDS:** Territory, Territorialities, Population Resettlement, Economic Resources, Family Support.

## 1. INTRODUCCIÓN

La Ciudadela Salamanca hace parte del proyecto 100.000 viviendas gratuitas, impulsado por el gobierno nacional mediante la Ley 1537 de 2012 y los decretos 1921 de 2012 y 2164 de 2013 que tuvo como objetivo principal la entrega de viviendas a las familias desplazadas adscritas al programa Red Unidos (anteriormente JUNTOS). Surge como “estrategia del Estado Colombiano para dar respuesta integral a la multidimensionalidad de la pobreza extrema, en la cual participan las entidades del sector público que cuentan con oferta social”<sup>1</sup> y está adscrito al Departamento para la Prosperidad Social (DPS). De este modo se inició la construcción del reasentamiento de Salamanca en el municipio de Pereira, conformado heterogéneamente por población afrodescendiente, mestiza e indígena. Entre las situaciones de las cuales ha participado la población, se encuentran el desplazamiento forzado, la pobreza extrema y la oleada invernal del año 2011. También está presente la vulnerabilidad social a causa de la cual lograron acceder a vivienda de interés social. Especialmente la Ciudadela se divide por bloques, cada bloque tiene subdivisiones por torres de cinco pisos de altura, con cuatro apartamentos por cada piso. Para la asignación de los apartamentos se tuvo en cuenta dos criterios consistentes en que primero, a la población con discapacidad se le asignaron los primeros pisos, y, segundo, la asignación de vivienda de interés social se concentró en los bloques F, G y H que se encuentran a la entrada del reasentamiento. El resto de la población que no respondió a estas características, fue reasentado en los bloques restantes.

La ciudad de Pereira al estar ubicada en un sector estratégico que posee vías de acceso a departamentos como Chocó, Quindío, Caldas y Valle del Cauca, ha sido receptora de gran cantidad de inmigrantes que llegan para establecerse en la ciudad temporal o definitivamente, hecho que conlleva a la expansión territorial y a la eclosión de nuevas identidades culturales que surgen como resultado del proceso de adaptación que viven los recién llegados. A este proceso de adaptación se suma la creciente tasa de desempleo que vive la ciudad de Pereira, la cual para el año 2015 era del 10,6 % en tanto que para el “2016 aumentó a un 12,3%”<sup>2</sup>. Esto conlleva a que Pereira sea considerada como una ciudad del rebusque, en la que la economía de subsistencia se ha arraigado profundamente en los modos de vida de sus ciudadanos.

Es decir que la población que habita la Ciudadela Salamanca ha pasado por constantes reubicaciones ya que en el caso de los desplazados quienes en su mayoría son procedentes del Chocó biogeográfico, Caldas, San José del Palmar, Santa Rosa, Quinchía y la Costa Atlántica; tuvieron que pasar por el proceso de abandonar su lugar de origen y llegar a establecerse temporalmente en los diferentes barrios de la ciudad de Pereira. Igualmente sucedió con aquellas personas que accedieron a la vivienda por situación de riesgo de desastre, puesto que

---

<sup>1</sup> MINSALUD. Red Unidos, {Consultado 16 Abril 2016}. Disponible en: <https://www.minsalud.gov.co/proteccionsocial/Paginas/red-unidos.aspx>

<sup>2</sup> GOMEZ, Gustavo. La Luciérnaga Caracol Radio. Pereira Risaralda. 29 de Abril del 2016. {Consultado 10 noviembre 2016}. Disponible en: [caracol.com.co/tag/pereira/a/](http://caracol.com.co/tag/pereira/a/)

anteriormente vivían en casas de autoconstrucción en los diferentes asentamientos informales de la ciudad.

Esta investigación consistió en analizar las territorialidades que han emergido en el reasentamiento poblacional de la Ciudadela Salamanca de la ciudad de Pereira, a partir de la necesidad de gestionar recursos económicos por parte de sus habitantes para el sustento parcial de sus familias, a causa de las limitantes condiciones socioeconómicas y la falta de educación formal para las necesidades que se requieren en las dinámicas económicas y sociales propias de los espacios urbanos; de la relación de esta actividad económica con los espacios que habitan, desemboca una constante transformación del territorio. La población a la vez, para conseguir recursos económicos, deben infringir las reglas institucionales establecidas para el uso residencial de los apartamentos, implicando esto una constante lucha que pasa desde las confrontaciones entre vecinos a las reyertas constantes con las autoridades por el uso “inadecuado” del espacio público. Para el desarrollo de éste trabajo es necesario detenerse en el concepto de “territorio” para referirse al reasentamiento poblacional, considerándolo como un espacio físico socio-culturizado que posee referentes formales dentro de los cuales y más allá de los mismos, se desarrollan relaciones de intercambio de diferente naturaleza a partir de sus condiciones infraestructurales y de las construcciones culturales sobre el espacio que la población trae consigo de sus lugares de origen conservada en sus tradiciones.

La ciudad de Pereira, en la cual se encuentra el reasentamiento poblacional, la podemos leer como un espacio sujeto a cambios infraestructurales permanentes, los cuales gestan movilidad poblacional partícipe de diversas realidades culturales y sociales, condicionadas además por el contexto sociopolítico, económico e histórico. En estos procesos socioespaciales tiene lugar una compleja urdimbre de interacciones entre la sociedad en general y el territorio habitado por una población en particular. Esto implica que la ciudad se convierte en un escenario donde tienen lugar disputas, alteridades, exclusiones y dinámicas que oscilan entre la planeación de espacios con una visión instrumental creados a partir de las acciones de funcionarios institucionales que poseen una dimensión técnica como respuesta a los programas del gobierno nacional y local, y la creación de lugares por parte de la población que ocupa dichos espacios, en respuesta a sus concepciones espaciales y necesidades económicas. Es allí donde la figura de los habitantes del barrio Salamanca cobra un sentido especial, pues dentro del barrio han surgiendo ciertas prácticas económicas que han generado un proceso de disputa entre los mismos pobladores. Con dichas prácticas, los habitantes de salamanca han resignificado un territorio que fue construido para dar respuesta a unas políticas gubernamentales, pero que con el paso del tiempo y ante las necesidades económicas y la mezcla de costumbres culturales de quienes lo habitan, se ha ido forjando acorde a los sentidos espaciales que la población posee y busca ver reflejados en las edificaciones que les fueron asignadas.

Considerando esta realidad, la investigación estuvo orientada por la pregunta ¿Cuáles son las territorialidades emergentes en relación con la consecución de recursos económicos para la satisfacción de las necesidades familiares en el reasentamiento



poblacional del barrio Salamanca en la ciudad de Pereira? El objetivo principal consistió en identificar las territorialidades emergentes en relación con la consecución de recursos económicos para la satisfacción de las necesidades familiares de la población reasentada. Los objetivos específicos consistieron primero, en identificar las actividades económicas que los habitantes llevan a cabo dentro y fuera del barrio para dar respuesta a sus necesidades familiares; segundo, en indagar sobre el sentido otorgado a cada espacio a partir de la resignificación que le han dado a los diversos espacios que conforman la estructura espacial, la cual fue pensada desde los entes gubernamentales como zona residencial.

Este trabajo de grado, se formuló en el marco de la investigación aprobada y financiada por Vicerrectoría de Investigación, Extensión e Innovación de la Universidad Tecnológica de Pereira en la convocatoria para proyectos de investigación del año 2015, la cual buscó “identificar las territorialidades emergentes en los reasentamientos poblacionales de la Ciudadela Salamanca y el Remanso de la ciudad de Pereira”. La investigación fue formulada desde el grupo de investigación “Territorio, Educación y Sociedad” del Programa de Etnoeducación Y Desarrollo Comunitario, producto de la reflexión de la Magister Clara Inés Grueso Vanegas, quien a su vez es la directora de este trabajo de grado. La investigación fue realizada durante el segundo semestre del año 2016 y el primer semestre del año 2017, y el análisis de la información recolectada fue redactado en el segundo periodo del año 2017.

## 2. REFERENTES TEÓRICOS Y CONCEPTUALES

Para el desarrollo de este proceso de indagación se tomaron Autores como José Luis García<sup>3</sup>, Beatriz Nates<sup>4</sup>, José Luis Coraggio<sup>5</sup>, Jordi Borja Sebastián<sup>6</sup>, entre otros; quienes desde sus textos orientaron la reflexión sobre los datos encontrados en el reasentamiento poblacional de la ciudadela salamanca. La obra del geógrafo Milton Santos<sup>7</sup> es otro insumo en lo concerniente a la categoría de territorio, este geógrafo fue consultor de la Organización de las Naciones Unidas, de la UNESCO, de la Organización Internacional del Trabajo y de la Organización de Estados Americanos, además de asesor en varias áreas para los gobiernos de Argelia, Guinea-Bissau y Venezuela. Comprometido con los grandes problemas de su tiempo, sobre todo con aquellas parcelas de población marginada por el proceso de globalización, manifestó su mensaje de protesta e indignación por todos los medios e instrumentos que tuvo a su alcance, ya fueran textos académicos, aulas universitarias, artículos de prensa o entrevistas en programas de televisión. Dio a conocer la emergencia de una 'sociedad informacional' que confería un nuevo significado a todos los objetos geográficos y a las distribuciones espaciales. Ha publicado una cuarentena de libros y cerca de doscientos artículos en revistas científicas nacionales e internacionales que tratan sobre la teoría y epistemología de la Geografía y la urbanización en el Tercer Mundo.

---

<sup>3</sup> Catedrático de Antropología Social en el Departamento de Antropología Social de la Universidad Complutense de Madrid. Director de la Revista de Antropología Social desde 2007, desarrolla su trabajo de campo en Asturias desde los años setenta. Entre sus **publicaciones** cabe citar: *Antropología del Territorio*, 1976. *El Proceso Ritual. Estudio comparativo en cinco zonas españolas*, 1991. *Prácticas Paternalistas. Un estudio antropológico sobre los mineros asturianos*, 1996. *Los últimos mineros: un estudio antropológico sobre la minería en España*. CIS, 2002. "Caminos a ninguna parte. Un análisis de las jubilaciones en la minería asturiana, desde los registros del tiempo" en José M<sup>a</sup> Uribe (ed.): 2007 *En-clave Ibérica. Vecinos, caminos y mudanzas culturales*. Pamplona: Universidad Pública de Navarra. "La categorización de las relaciones de género en el contexto de la mina y de las jubilaciones", en *Sociología del trabajo*, nº 62. 2008. {Consultado 10 Agosto 2016} Disponible de: <http://webs.ucm.es/info/dptoants/curriculos/JLGarcia.html>

<sup>4</sup> NATES CRUZ. Beatriz. Oriunda de Colombia. Realizó su Postdoctorado/Estancia postdoctoral Université de la Sorbonne-Paris III-CREDAL (CNRS-IHEAL). Altos Estudios sobre América Latina en Septiembre de 2005 – Septiembre de 2006. Directora del Doctorado en Estudios Territoriales de la Universidad de Caldas.

<sup>5</sup> CORAGGIO, José Luis. Economía. 2006-2007 {revisado 14 marzo 2017}. Disponible en Internet: [http://www.coraggioeconomia.org/jlc\\_curriculum.htm](http://www.coraggioeconomia.org/jlc_curriculum.htm)

<sup>6</sup> BORJA. Jordi. Espacio público y derecho a la ciudad. *El derecho a la ciudad*, 2011. Nacido en Barcelona, es geógrafo y urbanista. Entre sus publicaciones destaca Local y global, con Manuel Castells (1998), Barcelona, un modelo de transformación urbana (1995), El espacio público, ciudad y ciudadanía, con Zaida Muxí (2001) y La ciudad conquistada (Alianza, 2004). Disponible en: [www.revista-apunts.com/es/hemeroteca?article=1305](http://www.revista-apunts.com/es/hemeroteca?article=1305)

<sup>7</sup> SANTOS. Milton 1926-2001, geógrafo brasileño nacido en Brotas de Macaúbas, en el estado de Bahía, Brasil, su obra constituye una referencia para comprender de manera crítica el mundo actual y sus interacciones espaciales. Fue profesor del Departamento de Geografía e Historia de la Universidad de Sao Paulo, consultor de la Organización de las Naciones Unidas, de la UNESCO, de la Organización Internacional del Trabajo y de la Organización de Estados Americanos, además de asesor en varias áreas para los gobiernos de Argelia, Guinea-Bissau y Venezuela. {Consultado 4 Diciembre 2016}, Disponible en: <http://fallageografica.blogspot.com.co/2009/04/biografia-de-milton-santos.html>

Desde la categoría de recursos económicos se tomaron los aportes elaborados por José Luis Coraggio investigador, docente universitario y profesional en los campos de la economía y la planificación regional y urbana, metodologías de la investigación y la planificación, y análisis de políticas sociales, en cinco países: Argentina (1961-76; 1995 a la fecha), México (1976-80), Nicaragua (1981-85), Ecuador (1986-1990) y Estados Unidos (1991-94). Autor de más de 125 artículos y autor o coautor de más de 25 libros. A continuación se abordan los referentes conceptuales que enmarcan el desarrollo de este trabajo investigativo desde los respectivos referentes teóricos.

## 2.1 TERRITORIO

El área de la superficie donde se imprimen los fenómenos sociales no debe ser vista como una porción de tierra aislada en la que transcurren los fenómenos sociales y geográficos por separado. Hasta mediados del siglo XIX, el concepto de geografía estaba ligado solo al proceso mediante el cual se analizan matemáticamente los límites territoriales de un estado o comunidad, en este sentido, los dignatarios extendían su mando hasta donde alcanzaba su vista, desconociendo por completo las producciones culturales que se daban entre las fronteras o límites territoriales. Para finales del siglo XIX surge en la escuela geográfica francesa el postulado de Vidal de la Blanche<sup>8</sup>, quien en contraposición a los postulados alemanes en los que se hablaba del territorio como un factor determinante en el comportamiento social, formula la teoría del posibilismo geográfico en la cual el medio físico es aprovechado de distintas maneras por el hombre. El área geográfica es importante para la producción y el desarrollo cultural de una sociedad, mas no es determinante que conlleve a que dos grupos sociales se comporten de igual forma dentro de una misma porción espacial, esto es más conocido con el nombre de “géneros de vida”<sup>9</sup> en el que las técnicas de producción económica y cultural no siempre están ligadas a condiciones geográficas necesariamente. Esta es una perspectiva crítica de la geografía en la que el territorio se considera una construcción social como resultado del ejercicio de relaciones de poder.

Para la investigadora Beatriz Nates Cruz<sup>10</sup> en su artículo Soportes Teóricos y Etnográficos Sobre Conceptos de Territorio, el hablar de noción de tierra no es lo mismo que hablar de territorio, puesto que este último término es inmedible e incontable. La autora hace una aproximación a las experiencias culturales de diferentes comunidades Indígenas de Colombia por medio de estudios etnográficos y así tratar de establecer la diferencia entre tierra y territorio, convirtiéndose los sustratos de tierra en espacios de conformación de identidad cultural y congregación

---

<sup>8</sup> VIDAL DE LA BLANCHE. Paul. Principios de la Geografía Humana. Publicado por, Emmanuel de Martonne. Francia 1922 {revisado 13 marzo 2017}. Disponible en: [www.escolapedia.com](http://www.escolapedia.com)

<sup>9</sup> HERNER, María Teresa. Instituto de Geografía-Facultad de Ciencias Humanas UNL Pam. Territorio, desterritorialización y reterritorialización: un abordaje teórico desde la perspectiva de Deleuze y Guattari. Disponible: [www.biblioteca.unlpam.edu.ar/pubpdf/huellas/n13a06herner.pdf](http://www.biblioteca.unlpam.edu.ar/pubpdf/huellas/n13a06herner.pdf)

<sup>10</sup> NATES CRUZ. Beatriz. Soportes teóricos y etnográficos sobre conceptos de territorio. Revista Coherencia. Vol. 8, No 14. Medellín, Colombia. Enero-Junio 2011, pp. 209-229.

de los diversos grupos sociales. Por tanto, la antropología aborda el territorio desde distintos tópicos:

Por un lado como una construcción cultural donde tienen lugar las prácticas sociales con intereses distintos, con percepciones, valoraciones y actitudes territoriales diferentes, que generan relaciones de complementación, de reciprocidad, pero también de confrontación. Dicha construcción es susceptible de cambios según las épocas y las dinámicas sociales. Y por el otro, como portador de una doble naturaleza. Una que lo convierte en un tema para el estudio de una sociedad, en la que el territorio es sólo un medio. Y otra naturaleza de tipo más cosmo-geográfico, en la que el territorio cobra cuerpo como objeto mismo de estudio<sup>11</sup>.

De acuerdo con lo anterior, Nates expresa como la existencia del territorio es válida en tanto existan actores sociales que le den vida a los sustratos espaciales por medio de las pautas culturales y las interacciones simbólicas de una comunidad. En este sentido, el Antropólogo José Luis García plantea que: “La reducción del territorio a una simple cuestión cartográfica es una simplificación altamente abstracta que no responde a las exigencias empíricas verificables del concepto de realidad humana”<sup>12</sup>; ya que este es un espacio semantizado y culturizado, de tal manera que su significado sociocultural incide en el campo semántico de la espacialidad y tiene, en relación con cualquiera de las unidades constitutivas del grupo social propio o ajeno, un sentido de exclusividad positiva o negativa.

Ello significa que los individuos van configurando y transformando el espacio físico en concordancia con las interacciones particulares y comunitarias que se dan en general sobre el sustrato geoespacial. Esta configuración del territorio no está limitada solo a hacer defensa de una porción de tierra como hacen la mayoría de los animales especialmente los mamíferos, los cuales hacen una única y repetitiva apropiación de los espacios. Para los antropólogos, la apropiación que hace el hombre del espacio está ligada a las representaciones culturales de una comunidad, es decir, que el hombre le otorga valor a cada sitio dotándolo así de significados especiales; en esta medida hay sitios al interior de un territorio que son utilizados como lugares sagrados, otros como zonas de recreación y esparcimiento, algunos como lugares de comercio, etc.

Cada individuo hace una apropiación profunda de las leyes territoriales que hay al interior de su sociedad, el territorio permite crear identidad no solo de forma individual sino también de forma colectiva, permite fomentar los lazos de solidaridad y las alianzas dentro de los grupos sociales, permitiendo así que las pautas organizacionales den paso a la convivencia colectiva. Dos culturas no hacen las mismas representaciones semánticas de los lugares, así estén sobre dos territorios con condiciones geo-climáticas idénticas, ya que las condiciones físicas del hábitat

---

<sup>11</sup> Ibíd., p. 211

<sup>12</sup> GARCÍA, José Luís. Antropología del Territorio. Taller de Ediciones Josefina Betancor. Madrid. 1976. P.13.

no son un factor determinante en los comportamientos culturales, de esta forma podemos encontrar comunidades que pese a la similitud del terreno, tendrán diferentes formas de producciones y representaciones culturales.

## 2.2 TERRITORIALIDAD

Retomando a José Luis García quien establece una clara diferencia entre el concepto de territorio y la noción de fragmento de tierra, determinando que este último hace referencia a la proporción numérica del espacio cuantitativamente hablando, en tanto que el primero es un espacio “cualitativamente poblado y demarcado”<sup>13</sup> por las experiencias sensoriales tanto individuales como colectivas, ello significa para el autor que “entre el medio físico y el hombre se interpone siempre una idea, una concepción determinada”<sup>14</sup>. Aquí el autor expone cómo a través de esta abstracción semántica que hacen los grupos sociales del sustrato geoespacial, se pueden apreciar las diferentes territorialidades que expresa cada grupo humano, explicando la relación sociocultural del hombre que delimita, señala y da sentido a un espacio, constituyéndose como territorio. Ésta construcción y delimitación semántica del espacio es lo que él llama territorialidad, es decir, la relación dialéctica y semántica del ser humano con el territorio; de esta relación crea su identidad y desarrolla desde el lenguaje los signos, valores, representaciones y significaciones culturales que constituyen el sustrato de su realidad.

García explica pues la territorialidad “como una forma de delimitar semánticamente el continuum espacial” y una “sucesión de planos que se interrelacionan” de forma distinta en cada cultura con variantes como edad, género y status. El autor observa dos clases de territorialidad en directa relación con la estructura social:

### 2.2.1 LAS TERRITORIALIDADES HUMANAS: PROCESOS DE INCLUSIÓN Y EXCLUSIÓN ESPACIAL.

La territorialidad de exclusividad positiva ocurre cuando, en el sentido de posesión o dominio de cada entidad de la comunidad (individuo, familia, grupo, etc.) sobre su territorio específico, los espacios territoriales de cada entidad no coinciden en sus límites, por lo que se establece una relación dinámica con otras unidades sociales y se utilizan espacios de territorialidad grupal y extra grupal. Un ejemplo de ello serían las zonas de esparcimiento y recreación como los parques de una ciudad, los cuales son de uso colectivo. De otro lado, la territorialidad de exclusividad negativa se expresa cuando cada unidad de exclusividad positiva proyecta una exclusión territorial que afecta a los otros grupos o entidades sociales. El autor brinda en este punto un claro ejemplo de lo que podría denominarse territorialidad negativa cuando habla de los casinos o clubs, en los cuales se restringe el paso para quienes no son miembros del lugar.

---

<sup>13</sup> Ibíd., p.34.

<sup>14</sup> Ibíd., p 21.

José Luis García expresa que hay territorialidades negativas o cerradas y territorialidades positivas o abiertas<sup>15</sup>, las cuales se manifiestan en la sociedad de distintas formas, esta territorialidad difiere de la que hacen los animales debido a la profunda complejidad en la vida social humana, además de que la forma peculiar en la que se ejercen los derechos al territorio se expresan de formas variadas según la practicidad que las normas tengan para los individuos. De lo anterior se puede afirmar que las normas sociales no son arbitrarias o creadas al azar, ya que hay un sentido práctico para cada comportamiento al interior de una cultura; toda norma por absurda que parezca ante los ojos foráneos, tiene una razón de ser para los miembros del grupo que la ejercen y su perduración en el tiempo se determina según la practicidad que tenga, es decir que en cuanto algo deja de ser útil, terminara por ser desechado, en esta medida se van dando los cambios culturales y las transformaciones territoriales.

Este carácter operativo de la territorialidad en la estructura social, imprime sobre el territorio un proceso dialéctico, el cual implica el desarrollo de condiciones infraestructurales de la territorialidad que son particulares a cada contexto y que se establecen como disposiciones que se concretan sobre el territorio y que es en consecuencia codificado desde los imaginarios y vivencias que corresponden a experiencias individuales o colectivas. A continuación se reseñan cuatro atributos que desarrolla García para comprender los procesos de territorialización humana. El autor aclara que al utilizar el concepto de “condiciones infraestructurales” no lo hace en un sentido determinista sino como elementos básicos del proceso dialéctico de territorialización, lo cual significa que la vigencia que estos tengan dentro de una cultura, variará de acuerdo al mismo transcurrir evolutivo.

## 2.2.2 CONDICIONES INFRAESTRUCTURALES

José Luis García<sup>16</sup> plantea percepción y territorio, población, hábitat y recursos económicos como las condiciones infraestructurales de la territorialidad que operan de forma simultánea e interrelacionada entre sí en el proceso de territorialización, lo que equivale a la semantización del espacio habitado. En esta medida se plantean como elementos dinámicos y ajustables que varían en sus contenidos y significados desde la cultura que se analice y las variables que está presente; como esta es flexible y mutable desde la relación dialéctica que los seres humanos hacen en su historia y actividades cotidianas, se puede decir que es el producto de las diversas experiencias vividas del individuo y de la construcción social colectiva.

---

<sup>15</sup> *Ibíd.*, p. 83.

<sup>16</sup> *Ibíd.*, p33.

## **a. Percepción y Territorio**

A través de los sentidos el ser humano capta el espacio y lo semantiza, en este proceso entra a jugar también la memoria y la imaginación como elementos de este hecho, haciendo uso de los sentidos, que se vieron modificados por la nueva orientación que asumieron por la postura erecta del hombre dando así origen a lo que García denomina la territorialidad humana. Cada especie animal ha agudizado más algunos sentidos sobre otros organizándolos en forma descendente, cuyo escalafón superior es aquel órgano sensorial que más se ha afinado debido a su uso. En el caso del homo sapiens se perfeccionó más el sentido de la vista, en tanto que el olfato fue en detrimento. Por tanto el soporte de la territorialidad es el espacio, percibido y constituido como unidad semántica a través de los sentidos, permitiendo al hombre demarcar unidades territoriales no desde la forma cuantitativa en tanto si lo hace desde lo cualitativo. Es decir que los olores, los sonidos, lo perceptible a la vista, al gusto y el tacto, se convierten en mediadores de la territorialidad humana.

## **b. Población**

El territorio precisa de un mínimo de individuos para el proceso de semantización territorial. Aunque no existe un número determinado de población que deba establecerse, los óptimos poblacional va ligado a los objetivos y valores que tengan desde los signos culturales sobre el territorio. La densidad territorial óptima es la relación entre la población cuantitativa y cualitativa respecto a los signos culturales. De esta forma, si el número poblacional de una comunidad es inferior al requerido para que se dé el pleno desarrollo de los códigos culturales, dicho órgano social tenderá a desaparecer o transformarse, para así dar cumplimiento como grupo social a la semantización de un territorio.

## **c. Hábitat y Posibilismo Geográfico.**

Los medios físicos no determinan el comportamiento ni las relaciones que se vayan a dar en un territorio, tampoco en la forma cómo este se organice. El hecho de que dos grupos poblacionales asentados sobre territorios con condiciones geo-climáticas similares no expresen igualdad de códigos culturales, proporcionó la pauta para que los geógrafos empezaran a estudiar los territorios no desde la noción de área natural sino desde el concepto de área cultural. Lo anterior es conocido con el término de posibilismo geográfico, es la oportunidad que tiene el hombre de captar y mediar ciertas orientaciones y condiciones de un territorio para utilizarlas dando significaciones y símbolos que le permitirán a un grupo social hacer uso de los espacios. La concepción de área cultural que tomaron los geógrafos “vienen a coincidir en líneas generales con la idea antropológica de área cultural y con los

presupuestos de los que parte la antropología en la explicación de la relación medio cultura”<sup>17</sup>. Es gracias al concepto de área cultural que se puede explicar los motivos para que dos poblaciones con condiciones infraestructurales similares, creen distintas representaciones simbólicas sobre los lugares que habitan.

Por tanto, el hombre no es un agente pasivo ante los accidentes geográficos que presenta su habitat, ya que en una misma región pueden encontrarse zonas montañosas de escasa densidad de población, y otros donde la mano del hombre ha hecho posible grandes concentraciones. “Por todas partes se encuentran lugares aparentemente propicios para el establecimiento humano, que, sin embargo, están despoblados, mientras que también por todas partes existen lugares desfavorables ocupados por el hombre, que se sujeta a ellos a base de fuerza de voluntad, contra toda probabilidad”<sup>18</sup>. Por tanto la forma y la disposición de los espacios no obedece tanto a las condiciones geográficas como si a los códigos culturales.

#### **d. Recursos Económicos**

Este es uno de los condicionamientos infraestructurales que posibilitan la semantización, puesto que dan orientaciones y condiciones sobre las cuales se da la movilización de la población, la distribución territorial y la demarcación territorial. García<sup>19</sup> hace distinción de los Recursos Económicos posibles y Recursos Económicos Efectivos, señalando que estos últimos son los que hayan concordancia con los factores socioculturales y entran a ser parte de los procesos que se despliegan desde el sistema económico sobre el cual se plantea la dinámica del territorio. Los recursos económicos posibles son para el autor aquellos que el territorio les brinda a los pobladores como por ejemplo las minas de oro, las zonas de pesca, los climas propicios para determinados cultivos, etc. Pero ello no quiere decir que estos vayan a determinar el tipo de economía que se usufructúe en ese lugar. Por otra parte están los recursos económicos efectivos que serían aquellos que hayan concordancia con la identidad cultural de la comunidad. De tal forma que en una comunidad indígena por ejemplo se pueden encontrar zonas propicias para la explotación del petróleo, no obstante, por su cosmovisión ellos prefieren enfocar su economía en otras actividades, ya que consideran que el petróleo es la sangre de la madre tierra. En dicho caso, el petróleo sería un recurso económico posible más no efectivo para ese grupo poblacional.

La coexistencia de un grupo de individuos requiere un espacio vital adecuado para todos los miembros de una población. En este sentido, el dominio semántico del territorio se construye desde las formas como el colectivo concibe y resignifica los espacios, a partir de las dimensiones tanto simbólicas como técnicas y funcionales, las cuales les permiten dar respuesta a las necesidades que se gestan en la

---

<sup>17</sup> *Ibíd.*, p 51.

<sup>18</sup> *Ibíd.* pág. 52.

<sup>19</sup> *Ibíd.*, p. 57.



cotidianidad. Para Milton Santos<sup>20</sup>, el espacio no es una cosa ni un sistema de cosas, sino una realidad relacional: cosas y relaciones juntas. Por eso su definición de geografía sólo puede situarse en relación a otras realidades: la naturaleza y la sociedad, mediatizadas por el trabajo. El autor resalta que el espacio debe considerarse como “el conjunto indisociable de que participan, por un lado, cierta disposición de objetos geográficos, objetos naturales y objetos sociales, y por otro, la vida que los llena y anima, la sociedad en movimiento. El contenido (de la sociedad) no es independiente de la forma (los objetos geográficos): cada forma encierra un conjunto de formas, que contienen fracciones de la sociedad en movimiento”<sup>21</sup>. El autor plantea dos maneras de concebir los lugares, los cuales en su conjunto configuran el espacio geográfico: Uno que involucra lo material (antrópico) en relación con los elementos que surgen de los sucesos, las costumbres y los métodos sociales, los cuales se anexan a lo que existe dentro de los espacios físicos; y otro, que serían las interacciones sociales como tal que se producen entre los diferentes individuos de una comunidad, quienes en pro de la supervivencia estructuran o adaptan el medio de acuerdo a sus intereses ya sean de tipo social, económico o cultural. Es decir, que para Santos los espacios geográficos se definen como los espacios vividos.

### **2.2.3 DESPLAZAMIENTO FORZADO, TRANSITORIEDAD EN EL ESPACIO HABITADO Y REASENTAMIENTO POBLACIONAL.**

Retomando a Milton Santos, quien muestra como el crecimiento exponencial que tuvieron las ciudades a nivel mundial, especialmente en los países en vía de desarrollo, es producto de las políticas capitalistas, ya que para la época de la revolución industrial, las grandes concentraciones poblacionales tenían lugar en los países del viejo mundo en tanto que a partir de la década de los 50 dicho crecimiento menguó en los países Europeos y fue en ascenso en los países tercermundistas. Este incremento poblacional en los países en vía de desarrollo fue inverosímil. “De las veintiséis ciudades mundiales con más de cinco millones de habitantes en 1990, dieciséis están en los países subdesarrollados”<sup>22</sup>. Santos cita que para el año 2000, de las 60 ciudades con más población en el mundo entero, cuarenta y cinco estarían en los países con más bajos índices económicos. Para el autor, este proceso forma parte de las políticas capitalistas ya que con la transnacionalización del trabajo, “las nociones de espacio habitado y de tierra habitada se ven alteradas brutalmente después de la Revolución Industrial y, especialmente después de los años 50”<sup>23</sup>.

Los anteriores desenlaces han conllevado a la transformación de las circunscripciones en las ciudades por medio de la creación de espacios artificiales, en los que el paisaje cultural sustituye el paisaje natural. La alta concentración poblacional en algunas ciudades es a tal punto que para la actualidad por cada habitante en el campo hay 10 en las urbes. Antes de la revolución industrial para el

---

<sup>20</sup> Santos, Milton. *Metamorfosis del Espacio Habitado*. Traducción al Español Gloria María Vargas López de Mesa. Barcelona España. 1995. Editorial Oikos-Tau.

<sup>21</sup> *Ibíd.* Pág. 27-28.

<sup>22</sup> *Ibíd.* Pág. 41.

<sup>23</sup> *Ibíd.* Pág. 39.

sostenimiento de un solo habitante en la ciudad era necesario que en el campo laboran setenta personas. Con los monocultivos, la intervención de las máquinas y los fertilizantes esta proporción fue invertida, reduciendo la necesidad de mano de obra en el campo. “La urbanización gana así un nuevo impulso y el espacio del hombre, tanto en las ciudades como en el campo, se vuelve cada vez más un espacio instrumentalizado, culturizado, tecnificado y que cada vez trabaja más según los dictámenes de la ciencia”.<sup>24</sup> Es por ello que el autor hace hincapié que, en la actualidad, para comprender una región se hace indispensable vislumbrar el funcionamiento de la economía a nivel mundial y su respuesta en el territorio de un país, con la mediación del estado, de las demás instituciones y del conjunto de los agentes de la economía. Esta creciente interdependencia de las economías nacionales conlleva a una nueva división del trabajo, en la que el mundo se unifica para atender a las nuevas formas de producción, las cuales pasan por encima tanto de los territorios como de la propia cultura.

Lo anterior coincide con el artículo “Territorialidades Emergentes en la Ciudadela Tokio en Pereira-Colombia. Su Relación con la Política Pública Ambiental y Territorial de Reasentamientos Territoriales”;<sup>25</sup> publicado por la revista Entorno Geográfico. En ésta la Investigadora Clara Inés Grueso desarrolla la idea, como los traslados o desplazamientos campo-ciudad no están aislados de la realidad del orden nacional, la cual a su vez es interdependiente del sistema de producción capitalista. En esta investigación se expone como el fenómeno mundial de la globalización, ejerce gran influencia en el ordenamiento territorial colombiano, puesto que el continuo interés del mercado mundial en los recursos naturales ejerce presión a tal punto sobre las comunidades rurales, que estas terminan siendo desplazadas a las ciudades. Para desarrollar la idea, la autora toma el caso del Chocó biogeográfico, territorio del que continuamente son expulsados sus residentes, y a la ciudad de Pereira como receptora de una gran parte de esta población que es desplazada de su lugar de origen y que luego de varios procesos de relocalización, da paso a la creación de reasentamientos poblacionales.

La investigación muestra como para el caso colombiano, la figura de Reasentamiento Poblacional está amparada en un conjunto de disposiciones normativas, entre las cuales se encuentra que en la Constitución Política del Año 91, Capítulo III, Del Régimen Municipal, Artículo 311, “Al municipio como entidad fundamental de la división político-administrativa del Estado le corresponde prestar los servicios públicos que determine la ley, construir las obras que demande el progreso local, ordenar el desarrollo de su territorio, promover la participación comunitaria, el mejoramiento social y cultural de sus habitantes y cumplir las demás funciones que le asignen la Constitución y las leyes”<sup>26</sup>. Además de lo anterior, la figura de reasentamiento para el caso del Estado Colombiano, se asume cuando hay población en riesgo de desastre

---

<sup>24</sup> *Ibíd.* Pág. 42.

<sup>25</sup> GRUESO VANEGAS, Clara Inés. Las Territorialidades Emergentes en la Ciudadela Tokio en Pereira - Colombia. Su Relación con la Política Pública Ambiental y Territorial de reasentamientos Poblacionales. Revista Entorno Geográfico N° 10. Enero/Diciembre 201. Universidad del Valle. Disponible en: <http://entornogeografico.com/index.php/EntornoGeografico/article/view/91/92>

<sup>26</sup> *Ibíd.*, p 49.

natural, por lo cual los entes administrativos deben tomar medidas de prevención como lo es el traslado de toda una comunidad hacia otro territorio.

Es así como desde el ordenamiento territorial de un municipio se debe dar garantías a la población en situación de vulnerabilidad. El ideal al momento de planificar y construir estos reasentamientos sería tener en cuenta la participación y las características de la comunidad que llegara a habitarlo, dando pasó al surgimiento de apropiaciones espaciales autónomas y asertivas. Por ello, no es suficiente con diseñar infraestructuras que solo apunten a la habitabilidad de una vivienda y al cumplimiento de los parámetros legales establecidos por los entes gubernamentales. En Colombia, la planeación del territorio “desciende desde la cúspide de la pirámide política hacia las bases a través de la legislación ambiental y territorial, se incluyen las políticas, leyes y normas sobre Reasentamientos Poblacionales. Ellas podrían propender porque las medidas tomadas para la supervivencia de las personas, corresponda a un desarrollo sustentable y al surgimiento de territorialidades autónomas”<sup>27</sup>.

Cuando se lleva a cabo un reasentamiento poblacional, se configuran nuevas relaciones sociales basadas en la combinación de modelos cognitivos, valores y comportamientos, a partir de los cuales la población ha de continuar con el desarrollo de sus vidas (Chardon, 2007). Estos modelos también propician el surgimiento de prácticas espaciales sustentadas en el dominio, el control, la identidad y la apropiación. En este proceso se pueden incorporar las relaciones entabladas en los asentamientos de procedencia, o se pueden reinventar para darle paso a la implementación de nuevos lazos de vecindad y de convivencia. Por lo tanto, la ruptura del tejido social y los conflictos que se pueden generar en el nuevo vecindario, son situaciones problemáticas a las cuales se ve abocada la población reasentada y frente a lo que los proyectos de reubicación no suelen tener solución. En ocasiones sucede que las familias consideran que se sentían más cómodas en los anteriores asentamientos, debido a que sus condiciones de vida eran mejores o se les facilitaba más la articulación físico espacial al centro de la ciudad, a pesar de los riesgos visibilizados y mitigados desde la institucionalidad (Serje, 2011)<sup>28</sup>.

Las inconformidades y los conflictos que puede llegar a vivir la población reasentada están directamente relacionadas con la reproducción que se hace en Colombia de proyectos inmobiliarios sin sopesar debidamente las características socioculturales, lo cual podría llegar a desembocar en que las personas reubicadas vean su nueva unidad residencial solo como un lugar transitorio. Además de que deberán romper constantemente las reglas establecidas por los entes gubernamentales, para así poder dar paso a la construcción de un espacio acorde con sus prácticas culturales. “De ahí que los proyectos de reasentamiento no pueden ser entendidos únicamente como medida de compensación o mitigación. Desde su dimensión de política de Estado, habría que revisar si se propicia una cultura y una práctica política

---

<sup>27</sup> *Ibíd.*, p. 47.

<sup>28</sup> (Chardon, 2007). (Serje, 2011). Citados Por Clara Inés Grueso Vanegas en el Artículo Las territorialidades Emergentes en la Ciudadela Tokio en Pereira - Colombia. Su Relación con la Política Pública Ambiental y Territorial de reasentamientos Poblacionales. Revista Entorno Geográfico N° 10. Pág. 48.

incluyentes”<sup>29</sup>. Puesto que contrariamente al enfoque estructuralista, la teoría de acción en la geografía social destaca el papel de los hombres en la construcción de los lugares, a partir de sus acciones que posean una dimensión técnica y simbólica. Sin embargo, en este contexto. H. Capel pone énfasis sobre el hecho de que “en una ciudad capitalista, el espacio y la ciudad no pertenecen a sus habitantes y no se modelan en función de sus intereses, sino de acuerdo a los intereses contradictorios de una serie de agentes”<sup>30</sup>.

## 2.3 RECURSOS ECONÓMICOS.

Desde su origen, el sistema de mercado fue impuesto y construido por la acción de Estados nacionales y centros imperiales, utilizando la violencia para “liberar” personas y recursos y facilitar el tránsito entre modos de producción. Un proceso central para la construcción de la economía de mercado occidental fue la colonización (acumulación originaria) de América y África y el comercio administrado centralmente.<sup>31</sup>.

Los procesos de urbanización y masificación de las ciudades latinoamericanas -y las colombianas son ejemplos aleccionadores- se han dado por la vía de la “segmentación socio-espacial”, en la que coexisten espacios diferenciados, antagónicos y contrastantes que muestran a las claras las profundas inequidades e injusticias del sistema económico y social. Por un lado va la ciudad planificada, céntrica, primada, donde se ubican las actividades más productivas y los sectores sociales más ricos de la sociedad. Por el otro, está la ciudad donde transitan y viven los sectores populares que realizan actividades económicas de poca rentabilidad que acceden en forma desventajosa a los bienes y servicios de la ciudad<sup>32</sup>.

El argentino José Luis Coraggio plantea que el comportamiento humano se explica por combinaciones no universales del interés egoísta, la obligación, el cálculo, la espontaneidad, la solidaridad, y otros móviles que no son intrínsecos sino culturalmente situados. Así mismo, define la economía como “*el sistema de normas, valores, instituciones y prácticas que se da históricamente una comunidad o sociedad para organizar el metabolismo seres humanos-naturaleza mediante actividades interdependientes de producción, distribución, circulación y consumo de satisfactores adecuados para resolver las necesidades y deseos legítimos de todos, definiendo y movilizandolos recursos y capacidades para lograr su inserción en la división global del trabajo, todo ello de modo de reproducir de manera ampliada (Vivir Bien) la vida de*

---

<sup>29</sup> *Ibíd.*, p. 51.

<sup>30</sup> CAPEL. Horacio. Estudios sobre el sistema urbano. Universidad de Barcelona. Publicado en la revista *Annals of the Association of American Geographers*. 1971 Págs. 1-88

<sup>31</sup> CORAGGIO, José Luis, *Economía Social y Solidaria. El trabajo antes que el capital*. Ediciones Abya-Yala. 1era. Edición. Impreso en Quito-Ecuador, julio del 2011. Pág. 288

<sup>32</sup> GIRALDO Naranjo, Gloria CIUDADES Y DESPLAZAMIENTO FORZADO EN COLOMBIA El “reasentamiento de hecho” y el derecho al restablecimiento en contextos conflictivos de urbanización. 22 Abril 2016, {revisado 23 Abril 2017}. Disponible en: <https://www.researchgate.net/publication/266471591>

*sus miembros actuales y futuros así como su territorio. Para esta definición, la economía es parte de la cultura en sentido amplio*<sup>33</sup>.

Afirma a la par que toda economía es una construcción social y política (no hay economías “naturales”) y que la que vamos a tener no puede dejarse librada al juego de fuerzas asimétricas imperante. “Su adjetivación como economía “social” significa que todos los hechos económicos son hechos sociales, en los que se juega la multidimensionalidad de la sociedad humana: lo económico no puede existir fuera de la naturaleza, sin lo material, pero tampoco fuera de lo simbólico, la cultura y la política; pretender lo contrario es propiciar, como el neoliberalismo, que se liberen automatismos que han mostrado ser destructivas de la vida”<sup>34</sup>.

En este sentido, la economía informal se ha venido extendiendo en los crecientes complejos habitacionales que, en este caso, implican nuevas emergencias en las formas de gestionar el sustento familiar; núcleos familiares con dinámicas de sustento propias de lugares de origen, no se reconocen en un nuevo espacio habitacional, no poseen las mismas condiciones iniciales, lo cual obliga a la configuración de nuevas estrategias que se relacionan con las necesidades básicas de la comunidad. En términos de servicios ofertados desde la informalidad por las mismas familias que habitan los nuevos barrios, se asume que además de dicha condición, han sido reubicados en un espacio alejado del centro de la ciudad, considerándose como una zona periférica ya que no cuentan con espacios adecuados para el normal desarrollo de la vida familiar y comunitaria, partiendo desde la forma en que se da el diseño de estos proyectos, los cuales omiten las características contextuales de las familias que se asentarán en estos barrios al desconocer sus necesidades específicas respecto a sus condiciones previas de vida.

De otro lado, estos sectores populares, lejos de estar excluidos de la sociedad, o carecer de utilidad social, en el aspecto económico “mantienen con ella y con el desarrollo del capitalismo una relación absolutamente funcional. Es decir, vivimos aún en una sociedad sostenida en lazos de solidaridad orgánica, que no significa relaciones igualitarias o equitativas. O en términos más filosóficos aún, justa”<sup>35</sup>. Coraggio plantea el concepto de “tercer” sector desde una representación que implica el lema “ni mercado ni Estado”. Equiparando “la economía” con el mercado, este sector sería un conjunto de organizaciones y relaciones no mercantiles, encaminadas a satisfacer necesidades locales sin responder a una lógica económica, entendida como conducida por el lucro.

Lo real es que lo económico es organizado de manera que pueda resolver el sustento material de la sociedad, el sentido de la economía es el sustento, las bases materiales

---

<sup>33</sup> CORAGGIO, Op. Cit., p. 286.

<sup>34</sup> *Ibíd.* P. 290.

<sup>35</sup> CABRERA, M. C. y Vio, M. (2016). La trama social de la economía popular. Estrategias de reproducción social de hogares populares del Conurbano bonaerense. Villa María: Universidad Nacional de Villa María, p.7

de la vida de los miembros de una sociedad, con ello hay diferencias en un sistema económico capitalista como el nuestro orientado a la acumulación, al crecimiento, al lucro, al dinero y no a los satisfactores de las necesidades. Si el sistema de mercado capitalista produce cosas útiles, es porque es negocio, si una necesidad no se manifiesta como demanda, no interesa.

El mundo de la reproducción de la vida cotidiana tiene ámbitos más locales, pero la relación con los centros de venta y o de compra, con los lugares de trabajo, los desplazamientos para ir a la escuela o a los establecimientos de salud, están muy pautados tanto por la lógica ordenadora de la administración pública y sus políticas, como por los requerimientos de rentabilidad del capital. Sin embargo las variaciones de tipos de cambio, oferta y precios, la masa de trabajadores itinerantes (los cosecheros), las migraciones internas, o las migraciones internacionales en búsqueda de ingresos y el envío de remesas, los agrupamientos territoriales (por afinidad o por rechazo) de grupos étnicos, etc. muestran que las estrategias de reproducción de las unidades domésticas populares se ubican en el campo compartido con las lógicas del sistema interestatal y del capital global, que pueden tener ámbitos mucho más amplios que lo local y que su territorio no está totalmente determinado por la conjunción de las lógicas del Estado y la del Capital <sup>36</sup>.

“En aras a la subsistencia, estar en asentamientos nucleados o de manera dispersa por los barrios les marca una impronta que determina los mecanismos utilizados para sobrevivir”<sup>37</sup>. Mientras que a algunos mediante un esfuerzo individual y familiar les suman las acciones colectivas, la ayuda mutua y los aportes institucionales, otros tantos tienen que someterse a aquello que sus propias fuerzas y su suerte les permite conseguir.

---

<sup>36</sup> CORAGGIO, Op. Cit., p. 311.

<sup>37</sup> GIRALDO NARANJO, Gloria CIUDADES Y DESPLAZAMIENTO FORZADO EN COLOMBIA EI "reasentamiento de hecho" y el derecho al restablecimiento en contextos conflictivos de urbanización. 22 Abril 2016. {revisado 23 Abril 2017} Disponible en: <https://www.researchgate.net/publication/266471591>

### 3. DESCRIPCIÓN METODOLÓGICA

Partiendo del interés de la investigación que se trazó como objetivo principal, identificar las territorialidades que han emergido, en el reasentamiento poblacional de la Ciudadela Salamanca situada en la ciudad de Pereira, el desarrollo de la misma se aborda desde la perspectiva de la metodología cualitativa. Se tomaron categorías conceptuales que guiaron el análisis e interpretación desde los diálogos establecidos, una de las centrales en este caso es la de territorio, que se aborda a lo largo de este trabajo investigativo desde los aportes de José Luis García, quien considera que “el territorio es un espacio socializado y culturizado. Esta afirmación(...) nos permite parcelar y tratar aquellas formas espaciales que conllevan significaciones socioculturales, tales como la casa, las propiedades territoriales, los espacios de ubicación grupal, propios o extraños, y de manera general cualquier formalización o simbolismo, que operando sobre una base espacial, actúe como elemento sociocultural en el grupo humano, abriéndose así las puertas de las cosmogonías, de las creencias, de las supersticiones y de cualquier otro tipo de folklore que se relacione con el tema.”<sup>38</sup>

Es desde esta visión que se pretendió abordar la manera como los reasentamientos poblacionales posibilitan la construcción de unas dinámicas que emergen de particularidades compartidas reconociendo que “el territorio es el sustrato espacial necesario de toda relación humana, y su problemática estriba en que el hombre nunca accede a ese sustrato directamente, sino a través de una elaboración significativa que en ningún caso está determinada por las supuestas condiciones físicas del territorio”<sup>39</sup>. Este como lugar habitado, es dotado de sentidos que atribuyen diversos significados territoriales en todos los espectros que comprende la organización social.

Esta investigación es el resultado de un proceso que ha tenido en su desarrollo diversas etapas de elaboración, conducida con métodos que han logrado la sistematización de los aportes expresados a lo largo de ésta; desde los actores que hicieron parte de manera indirecta y directa, así herramientas como la entrevista semi estructurada, la observación participante<sup>40</sup>, la exploración en documentos públicos, y la interlocución con entidades institucionales relacionadas con el problema a abordar, lograron consolidar el presente trabajo investigativo. En este sentido, explican Taylor y Bogdan que la metodología cualitativa se constituye como “aquella que produce datos descriptivos: las propias palabras de las personas, habladas o escritas y la conducta observable de las personas”<sup>41</sup>. Es por esto que para el proceso metodológico se llevaron a cabo varios momentos particulares que permitieron vislumbrar los elementos necesarios para lograr realizar una lectura coherente de los

---

<sup>38</sup> GARCÍA, José Luis. Antropología del territorio. Taller ediciones jB, p.26

<sup>39</sup> *Ibíd.*, p.13

<sup>40</sup> TAYLOR, S.J. y BOGDAN, R. Introducción a los Métodos cualitativos de Investigación. Paidós.1994. México

<sup>41</sup> TAYLOR, S.J. y BOGDAN, R. Introducción a los Métodos cualitativos de Investigación. Paidós.1994. México

hallazgos. Por ello, teniendo en cuenta la intención final del proceso investigativo, la metodología se desarrolló de la siguiente forma:

En la primera fase del proyecto investigativo se trazó el diseño y análisis del instrumento que se desarrolló teniendo como insumo la realización del anteproyecto desde el que se tuvo en cuenta otros factores como las instituciones gubernamentales relacionadas con el trabajo social y económico de la población, además del contraste con las situaciones planteadas por parte de la comunidad en lo referente a las territorialidades y la consecución de recursos económicos familiares y por último, el reconocimiento directo con las visitas que se lograron realizar para dicho ejercicio investigativo. La segunda fase investigativa, permitió desarrollar un ejercicio de observación participante, para precisar aspectos del diagnóstico socioeconómico e infraestructural del territorio desde el ejercicio de las economías formales e informales (se aportó el inventario total de negocios dentro del barrio y en la vía principal), así como las dinámicas que se expresan en dicho territorio, lo cual permite delimitar las categorías pertinentes para indagar desde las entrevistas tanto a la población como a la institucionalidad; estableciendo un diálogo para lograr precisar aspectos centrales dentro del objetivo trazado enmarcado en la expresión de las condiciones de habitabilidad y la supervivencia de la comunidad que habita el barrio.

Estas entrevistas arrojaron dentro de las jornadas establecidas cada fin de semana, delimitando a aquellos habitantes que realizan actividades económicas formales e informales (tanto en la vía principal, como dentro de los apartamentos) así como las entidades relacionadas con esta población, teniendo en cuenta que no se logró obtener mayor información pese a seguir los conductos regulares, atribuyendo la no existencia de documentos así como la privacidad para el acceso a documentos por parte del público. En total se realizaron 16 entrevistas, 1 al director del Programa “Más Familias en Acción de Pereira”, 1 a la Trabajadora Social del DPS para la Ciudadela Salamanca, 1 al presidente de la Junta de Acción Comunal de la Ciudadela Salamanca, 2 a Madres líderes Comunitarias de la Ciudadela Salamanca y finalmente 11 a familias con actividad económica formal e informal en su mayoría dentro del barrio.

La tercera y última fase, consistió en la búsqueda de documentos públicos y posteriores a ello el análisis de la información a la cual se tuvo acceso, paso siguiente se digitalizaron y sistematizaron las entrevistas, se desarrolla la respectiva triangulación y análisis de la generalidad de información recepcionada a partir de una matriz con las categorías y subcategorías conceptuales seleccionadas. De otro lado se extraen los apartados más relevantes que expresaron en el diálogo desde la entrevista cada uno de los informantes y las nuevas conceptualizaciones que emergieron del trabajo investigativo.



## 4. RESULTADOS

La Ciudadela Salamanca se encuentra ubicada en el barrio Cuba del municipio de Pereira en la “Autopista del Café Variante Condina, a 2 Km adelante del intercambiador Vial, Bulevar del Café, de la ciudad de Pereira en el departamento de Risaralda. Hace parte del proyecto gubernamental “100 mil Viviendas Gratis” impulsado bajo el mandato del Presidente Juan Manuel Santos. Dicho proyecto ha hecho parte de una serie de estrategias impulsadas en Colombia que buscan la erradicación de la pobreza extrema, dando como resultado la creación de una serie de reasentamientos poblacionales en el territorio nacional.

A continuación el lector encontrará el resultado de las territorialidades que se han ido construyendo en Salamanca para la consecución de recursos económicos para el sustento familiar. Se describirán los mecanismos de adaptación que ha desarrollado la comunidad para generar procesos de semantización de los espacios privados y colectivos y los conflictos que se han generado tanto al interior de la ciudadela como con agentes externos en el proceso de construcción del territorio. Siendo la economía uno de los pilares fundamentales para la potencialización de la construcción cultural, **en esta investigación se espera encontrar las territorialidades emergentes alrededor de la búsqueda de recursos económicos por parte de las familias para la satisfacción de sus necesidades.**

### 4.1 CONSTRUCCIÓN DE LAS VIVIENDAS, DISTRIBUCIÓN Y UBICACIÓN DE LA POBLACIÓN EN EL ESPACIO.

La ciudadela Salamanca es un complejo que cuenta con 940 apartamentos de los cuales 825 hacen parte del proyecto 100.000 viviendas gratuitas, impulsado por el gobierno nacional mediante la Ley 1537 de 2012 y los decretos 1921 de 2012 y 2164 de 2013; las 115 unidades restantes son viviendas de interés social. A continuación se mostrarán fragmentos de la Entrevista hecha a la trabajadora social del Departamento de Prosperidad Social de Pereira Risaralda, DPS<sup>42</sup>.

**ENTREVISTADOR:** ¿Cómo fue seleccionada la población que resultó beneficiaria con este proyecto?

**ENTREVISTADO:** “Este proyecto hace parte del plan nacional de gobierno que busca erradicar la pobreza extrema, es por eso que los más tenidos en cuenta para regalarles vivienda fueron los que estaban adscritos al programa de Red Unidos... En cuanto a las personas que estaban en riesgo de desastre natural... Para ellos se tuvo presente la situación de desastre natural y los que la DOPAD declaró en zona de riesgo”. (Trabajadora Social, DPS. Comunicación personal, 15 de septiembre de 2016).

---

<sup>42</sup> Departamento de Prosperidad Social, Pereira Risaralda.

Desde el aspecto infraestructural la Ciudadela se divide por bloques de la A a la I, cada bloque tiene subdivisiones por torres de cinco pisos de altura, con cuatro apartamentos por cada piso. El número de torres por bloque es relativo y la distribución de la población está asignada de la siguiente forma: Los bloques F, G y H son viviendas de interés social, en tanto que los bloques restantes fueron asignados a la población desplazada y afectada por la oleada invernal del año 2011 sin particularidad o distinción alguna excepto por aquellas personas que presentaban algún tipo de discapacidad a quienes les asignaron apartamentos en los primeros pisos de las torres.

**INFORMANTE:** "...habían dicho de que de verdad era una vivienda digna y que más que todo estaban mirando mucho la cuestión para los discapacitados, pues no, no fue así...porque realmente el baño es muy pequeño, los espacios para uno moverse son muy pequeños, los andenes no tienen rampas de acceso.

**INFORMANTE:** La construcción de las unidades residenciales fue diseñada directamente por agentes inmobiliarios sin la mediación de la comunidad que en ella residiría".

**ENTREVISTADOR:** ¿Cómo se dio la construcción del barrio?

**INFORMANTE:** "El gobierno tenía un lote que se lo otorgó a la constructora encargada de hacer los bloques habitacionales, una vez esta termina de construir el gobierno compró las viviendas y las entrega a cada familia". (Trabajadora Social del DPS, comunicación personal, 15 de septiembre de 2016).

En este sentido se omite la construcción de zonas de comercio y la asignación de apartamentos se ve por parte de los habitantes con gran desventaja.

**ENTREVISTADOR:** ¿Cree que al barrio le falten espacios adecuados para desarrollar actividades económicas?

**INFORMANTE:** "Pues, pues yo sí creo que sí (...) aquí los más beneficiados son los de los primeros pisos, porque por ejemplo ya uno no, por ejemplo yo que vivo en un cuarto piso pa montar un negocio no le da a uno". (Residente de la ciudadela salamanca, comunicación personal, 4 de Septiembre del 2016)



Distribución espacial de Salamanca Fuente. Foto tomada por: Erika Toro

## 4.2 CARACTERIZACIÓN SOCIOECONÓMICA DE LA POBLACIÓN.

Se precisa para el análisis de la información reiterar que al interior del reasentamiento se diferencian tres tipos de caracterización socioeconómica. El primero corresponde a las personas que fueron afectadas por la oleada invernal del año 2011, quienes se encontraban en situación de riesgo de desastre natural; el segundo corresponde a inmigrantes de diferentes municipios de Colombia los cuales llegan a Pereira en condición de desplazamiento forzado, en su mayoría responden a la categoría de afrodescendientes e Indígenas (sin desconocer la existencia de Mestizos bajo esta misma condición al interior de la ciudadela); y el tercer tipo de población está asociado con las personas que bajo este proyecto tuvieron acceso a vivienda de interés social.

**ENTREVISTADOR:**Cuál es la caracterización socioeconómica de las personas que habitan el reasentamiento de Salamanca?

**INFORMANTE:** “En el barrio Salamanca podemos encontrar 3 tipos de población, una son los desplazados por la violencia quienes en su mayoría responden a población afrodescendiente, indígena y algunos pocos mestizos; los segundos corresponden a familia que se encontraban dentro del casco urbano en situación de extrema pobreza y que son reubicados porque fueron afectados por la oleada invernal y los terceros responden a esas personas que pudieron acceder a las viviendas de interés social”. (Trabajadora Social del DPS, comunicación personal, 15 de septiembre del 2016).

**ENTREVISTADOR:** ¿Cómo fueron beneficiados con vivienda, cómo fue ese proceso, estaban en la red unidos?

**INFORMANTE:** “No, nos metimos a una invasión por allá hice un ranchito, una casita ahí”. (Residente de la ciudadela Salamanca, comunicación personal 1 de Octubre del 2016).

#### 4.3 GESTIÓN DE RECURSOS ECONÓMICOS AL INTERIOR DEL REASENTAMIENTO QUE POSIBILITAN EL SUSTENTO FAMILIAR.

Desde la investigación “Territorialidades Emergentes en Relación con la Consecución de Recursos Económicos para la Satisfacción de las Necesidades Familiares en el Reasentamiento Poblacional del Barrio Salamanca en la Ciudad de Pereira”, se pudo encontrar mediante un censo recogido a la totalidad de los bloques que para el mes de Septiembre del año 2016 existen al menos 107 negocios con diversas ofertas tales como: tiendas, barberías, revuelterías, misceláneas, venta de alimentos, café internet y papelería, venta de ropa entre otros. Las actividades económicas se desarrollan tanto al interior de los hogares como en las zonas comunes, a continuación se describen los tipos de actividad económica agrupados según su afinidad. Cabe anotar que por la variabilidad de ofertas que se pueden encontrar al interior de un mismo negocio, estos fueron clasificados teniendo en cuenta cual era el producto o servicio con mayor oferta y demanda.



ACTIVIDAD ECONÓMICA	TOTAL
Tiendas	24
Negocios mixtos	19
Cacharrerías-misceláneas y papelerías	8
Ropa nueva y de segunda	2
Sastrería	2
Modistería	1
Alquiler de disfraces	1
Barbería	2
Manicure y pedicure	3
Peluquería	2
Peinadoras	3
Venta de catálogos	2
Cosméticos y aseo personal	2
Venta de helados	8
Venta de arepas	3
Panaderías	2
Venta de comidas rápidas	5
Revuelterías	3
Dulcerías	2
Venta de películas	1
Apostar	1
Venta de huevos	2
Venta de minutos	2
Servicio técnico	2
Venta de límpido	2
Pulpa de fruta	1
Venta de carne	1
Fotocopiadora	1
<b>TOTAL VIVIENDAS CON ACTIVIDADES ECONÓMICAS</b>	<b>107</b>

Son diversas las actividades económicas emprendidas por los residentes del barrio para dar respuesta a las necesidades del día a día. Dichas actividades económicas en la mayoría de los casos están combinadas con saberes previos adquiridos en sus antiguos territorios y con las posibilidades que brinda una ciudadela alejada de las zonas comerciales como lo es Salamanca. A continuación se muestran algunos fragmentos de entrevistas hechas a la población en los que se reseñan las principales actividades económicas que llevan a cabo los habitantes de la ciudadela tanto al interior del barrio como por fuera de este.

**ENTREVISTADOR:** ¿Fuera de las actividades visible en el barrio, cuáles otras considera que se realizan por parte de las familia para poder lograr obtener los recursos económicos?

**INFORMANTE:** "... muchos padres de familia que trabajan en construcción mientras las mujeres muchas veces trabajan en casas de familia... los piratas, hay muchos trabajadores que aprovechan sus motos, moto-taxis o los carros

piratas... hay algunos trabajadores que están trabajando precisamente en fincas pues más exactamente en los lados de Morelia, en Santa Teresa y otras veredas”. (Residente de la ciudadela Salamanca, comunicación personal. 8 de Septiembre del 2016)

**INFORMANTE:** “Pues muchas cosas, aquí siempre sale una señora a vender películas ahí, otra sale a vender chuzos”. (Residente de la ciudadela Salamanca, comunicación personal, 4 de Octubre del 2016)

**INFORMANTE:** “Pues así, tienditas de arroz panela y de pronto otros con sus cacharritos, desechables, su corte de pelo, peluquería”. (Residente de la ciudadela Salamanca, comunicación personal, 1 de Octubre del 2016)

**INFORMANTE:** “Pues aquí la mayoría de gente trabaja es como en empresas o hay mucho vendedor ambulante en el centro, gente que sale a vender tinto al centro. Porque yo por ejemplo desde que entró el MEGABUS yo también vendo varios pasajitos... entonces uno ve que sale gente con termos pa el centro con canastas con termos y todo eso... mucha mujer que trabaja para los lados de cerrito en esas fincas, en hogares de cocineras...” (Residente de la ciudadela Salamanca, comunicación personal, 15 de Febrero del 2017).

**INFORMANTE:** “Eh por las mañanas sale una señora vendiendo buñuelos”. (Residente la ciudadela Salamanca, comunicación personal, 15 de Febrero del 2017)

**INFORMANTE:** ...entonces tu pues encuentras tiendas, encuentras personas que venden elementos de belleza, aquí encontramos salas de internet, papelerías. (Residente de la ciudadela salamanca, comunicación personal, feb-15-2017).

El traslado de la población a la Ciudadela implicó por parte de los reasentados un reacomodar de sus antiguas prácticas económicas, para de este modo; garantizarse a sí mismos la perdurabilidad en el espacio. Tomando del territorio los recursos económicos posibles que plantea José Luis García para mezclarlos con los recursos económicos efectivos que les brinda su bagaje cultural. Adaptándose así a las exigencias que manifiesta el nuevo lugar y a las condiciones históricas desfavorables que presenta la ciudad de Pereira frente al tema de empleabilidad. Situación que para los habitantes de la Ciudadela se hace más crítica a consecuencia de su poca preparación académica, logrando esta coyuntura que las posibilidades de acceder a empleos reglamentados desde la normatividad se torne más limitada. A continuación se referencian artículo de prensa, entrevista a habitantes de Salamanca y al Director de Mas Familias en Acción).

**ARTÍCULO DE PRENSA:** Para el año 2015 la tasa de desempleo era del 10,6 % en tanto que para el “2016 aumentó a un 12,3%”<sup>43</sup>.

**ENTREVISTADOR:** Pero por ejemplo de Salamanca y El Remanso si son del agro dónde van a trabajar, si su origen es el agro aquí en la ciudad es difícil que trabajen a no ser que trabajen como jardineros.

**INFORMANTE:** “De pronto no en la ciudad pero tenemos veredas muy cerquita, salida a Armenia, Altagracia, si tenemos donde desplazarnos al agro, el 92% de Pereira es parte rural”. (Director del Programa Más Familias en Acción, comunicación personal, 28 de Septiembre del 2016).

**ENTREVISTADOR:** ¿Ya había realizado esta actividad económica antes de llegar al barrio?

**INFORMANTE:** “Este puesto es de ella, yo no. Lo mío es la venta de otra fruta, guayaba agria, manzana, limones. Me voy con una carreta por el centro, me voy por allá con canastas.

**ENTREVISTADOR:** ¿Hace cuánto realizan esta actividad?

**INFORMANTE:** Es que yo soy ventero desde hace muchos años desde los diez años mi papá fue el que me heredó el arte a mí, mi papá murió hace más de treinta años yo quede con el arte”. (Residente de la ciudadela Salamanca, comunicación personal, 4 de Octubre del 2016)

**ENTREVISTADOR:** ¿Por qué escogió esa actividad económica y no otra?:

**INFORMANTE:** “...por la cuestión de que uno va a buscar un empleo y a uno pues es como difícil, como mucha competencia... entonces me he dedicado a eso para mis necesidades hago moto-taxi, para sobrevivir, ya que es algo como ilegal, pero bueno a uno que más le toca hacer... entonces pues es una forma de sobrevivir acá, ya que empleó uno no consigue, por falta de documentos, papelería...

**ENTREVISTADOR:** ¿Le gustaría realizar otra actividad que no fuese el moto-taxi?

**INFORMANTE:** Si claro, me gustaría como trabajar en una empresa ya que por empresa tiene sus beneficios por lo que demanda el gobierno como tal”. (Residente de la ciudadela Salamanca, comunicación personal, 4 de Septiembre del 2016)

En este sentido la población de Salamanca ha establecido diferentes actividades económicas que les permitan el sustento familiar, complementando estas con programas gubernamentales como Más Familias en Acción y los apoyos económicos que reciben algunas de estas familias de parientes que viven en el extranjero lo que posibilita ingresos adicionales para el núcleo familiar. Lo siguiente son fragmentos de

---

<sup>43</sup> GÓMEZ, Gustavo. La Luciérnaga Caracol Radio. Pereira Risaralda. 29 de Abril del 2016, {revisado 7 febrero 2017}. Disponible en: [caracol.com.co/programa/la\\_luciernaga/](http://caracol.com.co/programa/la_luciernaga/)

entrevistas hechas a la población de Salamanca, el Director de Mas Familias en Acción, a las madres líderes del programa<sup>44</sup> y reseña de documentos públicos.

**ENTREVISTADOR:** ¿Cómo consiguen los recursos económicos para satisfacer las necesidades familiares?

**INFORMANTE:** “La primera parte es que... tengo una hermana que está en España hace tres años y ella nos colabora mensualmente para pagar los servicios públicos y cuando no puede ella, también está mi otra hermana que se fue hace un año para Chile y entonces también contribuye, esas son las dos partes y la tercera parte es que nosotros vendemos quesos ahí en el apartamento o vendemos pescado...” (Residente de la ciudadela Salamanca, comunicación personal, 8 de Septiembre del 2016).

**ENTREVISTADOR:** ¿Considera que el apoyo institucional del Programa Más Familias en Acción, en realidad constituye una ayuda para las familias que lo reciben?

**INFORMANTE:** “Pues la verdad sí, porque por ejemplo lo que es en salud los niños de cero a siempre reciben una buena cantidad de dinero para que las personas compren lo que son pañales, leche... para mí, yo considero que es una buena ayuda”. (Madre líder de la ciudadela Salamanca, comunicación personal, 23 de Abril del 2017).

**ENTREVISTADOR:** ¿Tienen un ingreso a parte de este, un familiar o un subsidio del gobierno?

**INFORMANTE:** “familias en acción por parte de la niña”. (Residente de la ciudadela Salamanca, comunicación personal, 4 de Octubre del 2016)

**ENTREVISTADOR:** ¿Tienen alguna entrada económica ya sea por un subsidio, algún programa o algún familiar?

**INFORMANTE:** “... el único recurso que nos llega de vez en cuando es lo de familias en acción”. (Residente de la ciudadela Salamanca, comunicación personal, 4 de Septiembre del 2016).

**ENTREVISTADOR:** ¿Adicional a este ingreso y al de su papá en la finca, hay otros como familias en acción o algo así?

**INFORMANTE:** “Mis dos hermanas si están en familias en acción y reciben un subsidio”. (Residente de la ciudadela Salamanca, comunicación personal, 15 de Febrero del 2017).

**ENTREVISTADOR:** ¿Cuáles son las condiciones para que una familia sea beneficiaria del programa?

**INFORMANTE:** “... en realidad son muy pocas, la primera es que tengas hijos obviamente, segundo es que hasta los siete años me cumplas con un control

---

<sup>44</sup> Nota: Una madre líder es la persona encargada en transmitir la comunicación entre los beneficiarios del programa Más Familias en Acción y la comunidad.



de crecimiento y desarrollo hasta los siete años... entonces la segunda es que me cumplan el 80% de la asistencia a clases... la tercera y es una condición de mamá es que solamente podemos tener tres niños dentro del programa, un cuarto si y sólo si está registrado frente al ministerio de salud como una persona con discapacidad, y la cuarta es un niño me perdió un año, perdió séptimo, repitió séptimo, pasó a octavo, volvió y me perdió octavo, suspendido, ya o sea lo saco del programa...

**ENTREVISTADOR:** ¿En qué consiste el apoyo a la familia, cuánto se le da por cada hijo o por familia, cómo es?

**INFORMANTE:** ...bueno comencemos en orden, hay uno por preescolar, hay otro por primaria y hay otro por bachillerato, los tres de educación... En educación si pago por niño, en salud si tengo un niño o tengo tres niños pago por núcleo familiar... (Director del Programa Más Familias en Acción, comunicación personal, 28 de Septiembre del 2016).

La siguiente es una tabla que muestra cómo se clasifican los municipios por grupos desde el programa Más Familias en Acción.

Grupo Municipal	Municipios
1	Bogotá
2	Cúcuta, Ibagué, Cali, Barranquilla, Cartagena, Montería, Pasto, Pereira, Villavicencio, Tunja, Florencia, Popayán, Valledupar, Neiva, Santa Marta, Armenia, Sincelejo, San Andrés, Medellín, Bucaramanga, Manizales
3	Municipios con incidencia de la pobreza por IPM inferior al 70% (datos censo 2005)
4	Municipios con incidencia de la pobreza por IPM del 70% o superior (datos censo 2005)

Según esta clasificación, el incentivo en salud y educación sería para cada grupo de los mencionados en la tabla anterior de la siguiente forma.

#### Valor Mensual del Incentivo de Salud

Grupo Municipal	Valor Incentivo Salud por Familia (\$ 2014)
1	\$61.200
2	\$61.200

3	\$61.200
4	\$71.400

### Valor Mensual del Incentivo Escolar

Grupo Municipal	Valor Incentivo Escolar por Grado Escolar (\$2014)				
	Transición	1-5	6-8	9-10	11
1	\$0	\$0	\$25.500	\$30.600	\$45.900
2	\$20.400	\$10.200	\$25.500	\$30.600	\$45.900
3	\$20.400	\$15.300	\$30.600	\$35.700	\$51.000
4	\$20.400	\$15.300	\$35.700	\$40.800	\$56.100

### DOCUMENTOS PÚBLICOS:

El monto de la consignación<sup>45</sup> mensual a los beneficiarios está sujeto a la ubicación geográfica en la que se encuentre dicho núcleo familiar; para ello se tiene en cuenta los índices de pobreza que refleje cada municipio pues con ello se busca maximizar el impacto del programa. Los municipios se clasifican de la siguiente forma: 1. Bogotá; 2. Cúcuta, Ibagué, Cali, Barranquilla, Cartagena, Montería, Pasto, Pereira, Villavicencio, Tunja, Florencia, Popayán, Valledupar, Neiva, Santa Marta, Armenia, Sincelejo, San Andrés, Medellín, Bucaramanga, Manizales; 3. Municipios con incidencia de la pobreza por IPM inferior al 70% (datos censo 2005); 4. Municipios con incidencia de la pobreza por IPM del 70% o superior (Datos censo 2005). De esta forma el valor mensual por familia en cuanto a salud, sería de la siguiente manera según los grupos: 1. \$61.200; 2. \$61.200; 3. \$61.200; 4. \$71.400 estos montos serían mensuales para todo el grupo familiar. En cuanto a la cifra por educación esto serían pagos que van desde \$20.400 hasta los \$56.100 mensuales por estudiante el incremento de esta es condicionado al grado escolar en el que se encuentre el niño y el municipio donde reside

Las cifras anteriores fueron tomadas de la verificación escolar del programa Más Familias en Acción del año 2014. Es así como el gobierno por medio de este programa busca “contribuir a la reducción, superación y prevención de la pobreza y la desigualdad de ingresos, a la formación de capital humano y al mejoramiento de las

<sup>45</sup> Página principal de Mas Familia en Acción {consultado 6 Diciembre 2016}. Disponible en: [http://apps.dps.gov.co/documentos/9553\\_DOT12\\_\\_Liquidaci%C3%B3n\\_de\\_incentivos.pdf](http://apps.dps.gov.co/documentos/9553_DOT12__Liquidaci%C3%B3n_de_incentivos.pdf)

condiciones de vida de las familias pobres y vulnerables mediante un complemento al ingreso”<sup>46</sup>

#### 4.4. PRÁCTICAS ESPACIALES QUE SE TEJEN ALREDEDOR DE LA CONSECUCCIÓN DE RECURSOS ECONÓMICOS.

Algunas de las prácticas espaciales que se llevan a cabo al interior del barrio, están directamente relacionadas con la gestión y consecución de recursos para el sustento familiar. Por ello se precisa ver la invención de las chazas, quioscos y adecuación de los espacios del hogar para ofertar bienes y servicios no como una simple generación de capital, sino como el surgimiento de nuevos procesos territoriales que están mediados por el intercambio comercial del cual no solo participan los residentes de Salamanca, pues estos a su vez deben relacionarse con las empresas distribuidoras para conseguir los productos que comercian.

**ENTREVISTADOR:** ¿Cómo consiguen los recursos económicos para satisfacer las necesidades familiares?

**INFORMANTE:** “nosotros vendemos quesos ahí en el apartamento o vendemos pescado”.

**ENTREVISTADOR:** ¿Fuera de esta actividad intentaron otra que no les haya dado resultado?

**INFORMANTE:** Si, nosotras hemos intentado salir ahí a los espacios a vender empanadas o más bien a aprovechar los espacios que hoy utilizan otros vendedores ambulantes que es por donde pasan los vehículos.

**INFORMANTE:** ... además porque si usted ve en los apartamentos por pisos son cuatro apartamentos es un espacio muy pequeño que usted sale y se ve la cara de una vez con el vecinos entonces la estrategia ahí es los letreros o los amigos, que los amigos le digan a otros amigos...

**ENTREVISTADOR:** ¿En racional con la oferta de bienes y suministros cree usted que el barrio le faltan espacios adecuados para propiciar estas actividades fuera de las viviendas que son empleadas para ello?

**INFORMANTE:** ...digamos que algunos para conseguir las verduras o otras cosas es muy limitado y muchas veces uno sí desearía que fuera un poquito más amplio el panorama, entonces sí.

**ENTREVISTADOR** ¿Frente a la dinámica de la venta de ustedes, hay fechas en la que se vende más, se maneja el tema del fiado?

**INFORMANTE:** Los días de pago digamos que... si se notaba mucho... En cuanto el punto del fiado, pues en salamanca se ha perdido mucho la confianza porque es que el fiado fue muy normal los primeros días y que paso, que los vendedores empezaron a quebrarse porque hay muchas personas que no

---

<sup>46</sup> BID, Banco Interamericano de Desarrollo. Nadin Medellín y Fernando Sánchez Prada. Noviembre del 2015.

pagan”. (Residente de la ciudadela Salamanca, comunicación personal 8 de Septiembre del 2016).

**ENTREVISTADOR:** ¿Por qué escogieron esta tienda, este negocio para montar?

**INFORMANTE:** “pues porque como es más fácil de trabajar aquí, lo que sale más fácil en Salamanca.

**ENTREVISTADOR:** ¿Usted cree que al barrio le faltan lugares propicios para el comercio?

**INFORMANTE:** De pronto un supermercado, una panadería... deberían de haber locales fuera de la casa para poder que quede más espacio en la casa”. (Residente de la ciudadela Salamanca, comunicación personal, 4 de Octubre del 2016).

**ENTREVISTADOR:** ¿Usted cree que faltan espacios adecuados para esas tiendas o que así como está todo está bien?

**INFORMANTE:** “No, están bien, pienso yo sí, porque uno sale y ya la gente sabe dónde quedan los puntos de comidas rápidas, saben dónde quedan las tiendas, ya tienen permiso de la alcaldía como tal, ya uno se siente bien ya que pues todo concuerda con los requisitos adquiridos por la alcaldía.

**ENTREVISTADOR:** ¿Usted como moto taxista ha tenido inconvenientes con algún vecino, institución, con el mismo gremio de pronto por competencia o están organizados?

**INFORMANTE:** No, estamos organizados, por turnos, o el que llegó o el que escoge la persona no hay discordia por eso”. (Residente de la ciudadela Salamanca, comunicación personal, 4 de Septiembre del 2016).

**ENTREVISTADOR:** ¿Con qué lugares se debe relacionar de la ciudad para su negocio, dónde compra las carnes?:

**INFORMANTE:** “Más que todo, eso lo compro en la minorista, en Impala”. (Residente de la ciudadela Salamanca, comunicación personal, 1 de Octubre del 2016).

**INFORMANTE:** “Por ejemplo yo soy una persona que yo genero empleo, porque mi esposa no da abasto para hacer todas las cosas, todo esto, entonces hay una señora para que le ayude a ella, generó empleo”. (Residente de la ciudadela Salamanca, comunicación personal, 1 de Octubre del 2016).

**ENTREVISTADOR:** ¿En relación con esta actividad económica, cuáles son los lugares de Pereira con los que usted se relaciona (ejemplo para comprar la materia prima)?

**INFORMANTE:** “Eh a mí me toca ir hasta cuba y algunas comercializadoras me visitan acá en el sitio de trabajo.

**ENTREVISTADOR:** ¿Cree usted que este lugar es el adecuado para el desarrollo de su actividad económica?

**INFORMANTE:** Pues yo si he tratado y, yo he tratado en lo más posible de ser como muy como muy convincente con la gente, de construir el negocio porque el negocio hay que construirlo ser amable con la gente, servirle entonces todo mundo me visita en este negocito.

**ENTREVISTADOR:** ¿Cómo es la respuesta de ustedes mismos, los que tienen negocios, al momento en que llega espacio público y se lleva un puesto, cuál es la acción que toma la comunidad frente a esa situación?

**INFORMANTE:** Por ejemplo cuando se le llevaron a la señora Franci a la señora a la vecina de acá el fogón eh, nosotros salimos a hablar con ellos y a decirles vea no, no se le lleven el fogoncito a la señora que vea... entonces que ya los vecinos habían mandado varios videos sobre el fogón... aquí es como la guerra del que a uno le sirve, a la señora le hacen la cola comprando las arepas y los mismos que le compran las arepas sacan un video y mandan a decir que ese fogón está muy feo afuera y que vengán a recogerlo. (Residente de la ciudadela Salamanca, comunicación personal, 15 de Febrero del 2017).

#### 4.5. LA DOBLE FUNCIONALIDAD QUE CUMPLEN LOS INTERCAMBIOS COMERCIALES EN EL REASENTAMIENTO.

Las distancias que hay entre el barrio y el centro de la ciudad o cuba, posibilitan que se pueda dar un intercambio de bienes y servicios entre los habitantes de Salamanca. Convirtiéndose esta distancia espacial en un recurso económico posible que la comunidad aprovecha como mecanismo de ingresos familiares, en tanto que le prestan a los demás residentes un servicio. Es decir que se mira la proliferación de negocios informales como una ventaja y una necesidad, permitiendo que las personas no tengan que recorrer largas distancias así otros barrios para adquirir fundamentalmente productos de la canasta familiar.

**ENTREVISTADOR:** ¿Cree que al barrio le faltan espacios adecuados para las actividades económicas que la gente genera acá?

**ENTREVISTADO:** "... no sé por qué no lo pensaron, en dejar acá un espacio para el comercio... nos han perseguido bastante el espacio público... eso no pueden hacerlo ellos hacer esa persecución con la gente, porque está lo uno, ellas necesitan vivir de eso y lo otro nosotros necesitamos eso porque nosotros que vamos a ir a comprar un tomate, un plátano a Perla del Sur o a San Marcos". (Residente de la ciudadela Salamanca, comunicación personal, 23 de Abril del 2017).

**ENTREVISTADOR:** ¿Por qué escogió esta actividad complementaria?

**INFORMANTE:** "Uno..., todo se pone más caro, el costo de vida... no hay muy buena remuneración en los cargos... y surge la necesidad de complementar y es así como pienso en la barbería, y dos porque... soy una persona en condición de discapacidad... entonces es una manera de estar ocupado, de

ocupar mi tiempo libre, de cómo ser útil, no sólo desde mi profesión, si no como de pronto desde este punto de vista y de esta actividad ponerse al servicio de la comunidad.

**ENTREVISTADOR:** ¿Cuál fue el proceso digamos para desarrollar esta actividad?

**INFORMANTE:** ... la necesidad de crear recursos, de tener una segunda entrada, y dos... muchas personas deben desplazarse hasta otros barrios a conseguir donde motilarse..." (Residente de la ciudadela Salamanca, comunicación personal, 15 de Febrero del 2017).

**ENTREVISTADOR:** ¿Qué tan lejos les toca desplazarse para conseguir esas cosa que hacen falta?

**INFORMANTE:** "... por ahí quince veinte minutos, la problemática es el acceso al barrio, porque el barrio tiene prácticamente una solo vía de entrada y está destapada entonces muchas personas consideran que es un poco complicado ir cuando llueve en especial. Y los vehículos les toca dar una vuelta tremenda casi hasta Mercasa..." (Residente de la ciudadela salamanca, comunicación personal, 8 de Septiembre del 2016).

**ENTREVISTADOR:** ¿Hay dentro del barrio acceso a todo?

**INFORMANTE:** "Si, aunque lo que es supermercado si no. Pero lo que es como las cosas básicas sí, porque usted consigue tienda, revuelteria, hay panadería, hay como venta de comidas rápidas". (Residente de la ciudadela Salamanca, comunicación personal, 20 de Septiembre del 2016).

**ENTREVISTADOR:** ¿Pueden encontrar todo lo que necesitan para la casa?

**INFORMANTE:** "Pues la mayoría sí, hay mucho negocio". (Residente de la ciudadela Salamanca, comunicación personal, 4 de Septiembre del 2016)

**ENTREVISTADOR:** ¿Cómo se consigue los recursos económicos, para satisfacer las necesidades familiares?:

**INFORMANTE:** "...pues yo hago moto-taxi ya que pues habemos una cantidad de familias acá que siempre es amplia, yo llevo personal para cuba, para el centro, entonces pues es una forma de sobrevivir acá..."

**ENTREVISTADOR:** ¿Cuánto tiempo se demoró después de que llegó acá a vivir para ser moto taxista?

**INFORMANTE:** Por ahí unos dos tres meses ya que no tenía empleo y no tenía recursos económicos para sobrevivir, entonces me vi obligado". (Residente de la ciudadela Salamanca, comunicación personal, 20 de Septiembre del 2016).

**ENTREVISTADOR:** ¿Usted considera que el barrio tiene todo lo que se necesita para vivir en él?

**INFORMANTE:** “El barrio es uno de los barrios, pienso yo, que de clase baja es uno de los mejores barrios que tiene Pereira, porque tenemos tiendas, micro tiendas, tenemos comidas rápidas...” (Residente de la ciudadela Salamanca, comunicación personal, 4 de Septiembre del 2016)

**ENTREVISTADOR:** ¿Porque escogió esta actividad económica de panadería?

**INFORMANTE:** “Pues yo escogí esta clase de negocio por la necesidad que se veía en el entorno...”

**ENTREVISTADOR:** ¿Después de que se pasan para acá para el barrio, al cuanto tiempo inicia usted este negocio de panadería?

**INFORMANTE:** Al año... antes tenía uno que ir por allá a perla del sur, a san marcos por una libra de carne porque aquí no había, o a cuba porque no había aquí en donde hacer nada” (Residente de la ciudadela Salamanca. 15 de Febrero del 2017).

**ENTREVISTADOR:** ¿En qué momento empezaron a vender?

**INFORMANTE:** “... uno ve como la necesidad de que la gente necesita, por ejemplo ellos tenían que tirar a salir a toda hora a Altavista o por allá a Cuba a conseguir sus cosas...”

**ENTREVISTADOR:** ¿Cree que este lugar es el adecuado para desarrollar esta actividad?

**INFORMANTE:** No, aquí no en este barrio no, pero uno aquí se consigue el diario vivir entonces, y es para brindarle una comodidad al barrio” (Residente de la ciudadela Salamanca, comunicación personal, 15 de Febrero del 2017).

#### 4.6. CONFLICTOS POR EL TERRITORIO

El uso de las unidades de vivienda y los espacios públicos como zona de comercio, si bien es una ventaja que permite el acceso a productos de la canasta familiar de forma inmediata, también es causal de conflictos al interior del barrio, estos se expresan en confrontaciones con espacio público e incluso entre los mismos vecinos. Estos conflictos sobre espacio público surgen en esta investigación como una categoría emergente, la cual no había sido considerada al momento de plantear la indagación más en el transcurso de esta, las entrevistas arrojaron dicha categoría.

**ENTREVISTADOR:** En Salamanca se está presentando una situación muy generalizada y es el tema del comercio dentro del barrio, ¿Cómo se ha tratado este tema desde el acompañamiento que ustedes hacen?

**INFORMANTE:** “... con ellos se ha conversado tratando de hacerles ver que la ley no permite que en este lugar sede el comercio por el tema de que el uso del suelo está estipulado no para el comercio sino para vivienda, pero ellos argumentan que necesitan trabajar” (Trabajadora Social del DPS, comunicación personal, 15 de Septiembre del 2016).

**ENTREVISTADOR:** ¿Se ha dado cuenta de problemáticas que hayan tenido las personas con sus negocios, con instituciones, con espacio público, y qué han hecho frente a esas situaciones?

**INFORMANTE:** "... como pasó el año pasado, el antepasado, habían hecho unos puesticos, unos módulos aquí atrás, de madera, llegó espacio público y los tumbó por completo, llegaron y los volieron por completo los tumbaron, y nuevecitos, gente que consiguió prestado para hacer un puesto de esos, un puesto que les costó 600, 800, 1 millón de pesos y los hicieron bonitos y espacio público los tumbó por completo.

**ENTREVISTADOR:** ¿Eso fue antes de que estuvieran asignadas las chazas o después?

**INFORMANTE:** Eso fue antes de eso..., porque por último ya vinieron y le dieron ahí el permiso, ahí a 16 familias, que no eran las que había porque aquí, aquí la gente que tenía su negocio son muchos... y siempre han seguido viniendo a molestar... a tomar fotos y que esto no pueden estar aquí, claro que en parte por la misma comunidad también..." (Presidente de la JAC de Salamanca. Comunicación personal. 23 de Abril del 2017).

**ENTREVISTADOR:** ¿Durante el transcurso de la actividad económica se le han presentado dificultades con vecinos del barrio, instituciones o personas ajenas al barrio?

**INFORMANTE:** "Nosotros consideramos que el problema inicial fue desde lo institucional, porque desde lo institucional de hecho creo que hay un acuerdo o un papel legal que dice que ningún apartamento debe tener tienda... Entonces pues digamos que en contravía a eso pues la gente no ha visto otro camino que abrir sus tiendas... como va entonces a sobrevivir uno si lo más cercano es uno vender..."

**INFORMANTE:** ... por ejemplo una señora ya de la tercera edad llegaron de la DIAN alguna vez y a tomarle fotos y ella dijo pero es que esto no da tanto como para tener que pagar impuestos..." (Residente de la ciudadela Salamanca, comunicación personal, 8 de Septiembre del 2016)

**ENTREVISTADOR:** ¿En relación con la oferta de bienes y servicios cree usted que el barrio le faltan espacios adecuados para propiciar actividades económicas?

**INFORMANTE:** "Si, eh en este momento a salamanca le han dotado de unas chazas que en mi parecer le quita estética al barrio, yo diría que esas chazas no debieron haber quedado en el lugar y en la forma en que quedaron" (Residente de la ciudadela Salamanca, comunicación personal, 20 de Septiembre del 2016).

**ENTREVISTADOR:** ¿Considera que los recursos económicos que logran obtener con la venta ambulante son suficientes para satisfacer las necesidades?



**INFORMANTE:** “No, no hemos logrado vender nada... No, es que esos no dejan trabajar, yo saco por testaruda que soy, pero no ellos no dejan... viene espacio público y nos quita la carreta, me quitan las canasta y vuelven todo nada. (Residente de la ciudadela Salamanca, comunicación personal, 4 de Octubre del 2016).

**ENTREVISTADO:** ¿Conoce usted de problemas que hayan habido en el barrio por espacio público, entre vecinos, con la institucionalidad o con la policía?

**INFORMANTE:** “Pues aquí hubo mucho problema siempre con los que sacaban negocios porque la gente antes se oponía a los venteros, gente del mismo barrio. Por ahora está calmado porque ya los que hay lograron sacar un permiso, pero más sin embargo siempre hay mucha gente que quisiera tener un negocito y no los dejan” (Residente la ciudadela Salamanca, comunicación personal, 4 de Septiembre del 2016).

**ENTREVISTADOR:** ¿Cómo fue el proceso para que le dieran la caseta?

**INFORMANTE:** “...primero que la parrillita que la sombrillita y que todo eso, entonces ya fueron viendo como el espacio público y mucha gente se quejaba, de que eso aquí tan feo, que esos puestos tan feos que esto y lo otro, entonces ya fueron allá a espacio público y ya vinieron aquí...” (Residente de la ciudadela Salamanca, comunicación personal, 1 de Octubre del 2016).

**ENTREVISTADOR:** ¿Desde la administración le han puesto problema por tener este negocio acá?

**INFORMANTE:** “... nosotros con la defensoría del pueblo y la doctora que se llama Marleny Tapasco, conseguimos unos abogados y estamos luchando por eso. Lo que estamos buscando es que si nos van a hacer quitar entonces nos tienen que seguir dejando trabajar en la calle como estábamos y que nos tienen que indemnizar por lo que nos van a hacer quitar esto de acá.

**ENTREVISTADOR:** ¿Usted ha tenido problemas con los vecinos por hacer esta labor aquí?

**INFORMANTE:** Mucha gente se opuso que porque no que esos cubículos habían quedado muy feos que habían afeado el barrio...

**ENTREVISTADOR:** ¿Y con espacio público como le fue?

**INFORMANTE:** Eh con espacio público han molestado mucho aquí, no puede dejar uno nada por fuera, que no, que nos les llevamos eso. A la vecina se le han llevado como en tres veces el fogón de las arepas” (Residente de la ciudadela Salamanca, comunicación personal, 15 de Febrero del 2017).

**ENTREVISTADOR:** ¿Cómo hicieron para poder obtener el espacio acá para vender?

**INFORMANTE:** “... primero el... empezó con unas canastillas y una sombrillita y bueno, luego hicieron un plantesito en madera y vino espacio público y lo tumbó. Entonces al momentico volvieron y sacaron las canastillas y así hasta que vino espacio público y les dio permiso.

**ENTREVISTADOR:** ¿Y frente a la ubicación que tienen ustedes frente a las otras casetas, piensa que de pronto no le favorece tanto la ubicación o por el contrario?

**INFORMANTE:** No la ubicación si normal, sino que la gente dice hay veces que no que eso hace afean el barrio, que eso es incómodo que es demostrar mucho la pobreza” (Residente de la ciudadela Salamanca, comunicación personal, 15 de Febrero del 15-2017).

También se suelen presentar otros conflictos que están relacionados con la violencia barrial, el consumo y venta de drogas al interior del Reasentamiento, además del incumplimiento de algunas reglas estipuladas al momento de otorgarles la vivienda, razón por la cual también hay situaciones de desacuerdo con la instancia municipal administrativa. A continuación se presentan fragmentos de entrevistas hechas en comunidad y a la trabajadora social encargada del sector.

**ENTREVISTADOR:** ¿Cuáles son esas condiciones que deben cumplir para permanecer en las viviendas?

**INFORMANTE:** “Ellos no pueden arrendar ni vender la vivienda por lo menos durante los primeros 10 años; no pueden consumir ni vender alcohol, psicoactivos y cigarrillos; no pueden tener actitudes de violencia contra sus vecinos o contra sus familias y tiene que pagar la administración.

**ENTREVISTADOR:** ¿Qué pasa si incumplen una de estas reglas?

**INFORMANTE:** ... es causal de revocatoria, por eso a todos sin excepción se les entregó una hoja con las condiciones y reglas que deben seguir.

**ENTREVISTADOR:** ¿Se ha dado el caso ya que se le quite la vivienda a algún beneficiario?

**INFORMANTE:** No todavía, pero en estos momentos tenemos dos situaciones; una de ellas es que a los habitantes del barrio les parece injusto que se les cobre administración... La otra situación que se está presentando tiene que ver con una secta de explotación sexual que a mi parecer esta agenciada por los mismos padres de familia” (Trabajadora Social del DPS. Comunicación personal, 15 de Septiembre del 2016).

**ENTREVISTADOR:** ¿Frente al consumo de drogas y delincuencia ustedes como ven el panorama aquí?

**INFORMANTE:** “No, de consumo de drogas si de consumo de drogas si esta bravo y delincuencia pues si no sé porque eso ya son ellos mismos que se ubican pa abajo en la plazoleta entonces nada que ver con ellos.

**ENTREVISTADOR:** ¿Pero es gente de acá o es gente que llega de otros barrios?

**INFORMANTE:** No de acá mayormente, por ahí 80% y hay visitantes también” (Residente de la ciudadela Salamanca, comunicación personal, 15 de Febrero del 2017).

**ENTREVISTADOR:** ¿Cuáles eran esos tipos de violencia?

**INFORMANTE:** “Esos tipos de violencia eran mucho robo, era casi cada dos días dos, en algún momento también hubo asesinatos si bien no fue adentro del barrio si fue en la periferia por el simple hecho de que la gente decía que eh, en otros barrios como perla del sur decían que los ladrones aparecieron fue de salamanca.

**INFORMANTE:** Sin embargo no lo utilizamos más (espacio público), porque al inicio el barrio tenía problemas de violencia bastante significativos entonces mi mama es muy nerviosa, el conflicto a ella le ha generado muchos nervios entonces preferimos más bien vender desde el apartamento” (Residente de la ciudadela Salamanca, comunicación personal, 8 de Septiembre del 2016).

**ENTREVISTADOR:** ¿De Pronto se han presentado situaciones de tensiones o conflictos que usted haya visto?

**INFORMANTE:** “Drogadicción como siempre que la hay en toda parte es lo único” (Residente de la ciudadela Salamanca, comunicación personal, 20 de Septiembre del 2016).

**ENTREVISTADOR:** ¿La vivienda responde a sus necesidades familiares?

**INFORMANTE:** “... Es muy complicado porque uno no tiene donde extender la ropa, uno tiene que poner una cuerda adentro, porque ponen problema por eso” (Residente de la ciudadela Salamanca, comunicación personal, 4 de Octubre del 2016).

**ENTREVISTADOR:** ¿No tienen patio?

**INFORMANTE:** “No, eso sí es un problema, porque en las escrituras dice que patio para tender y aquí no hay patio...” (Residente de la ciudadela Salamanca, comunicación personal, 4 de Septiembre del 2016).

#### 4.7. INCREMENTOS EN EL COSTO DE VIDA.

Se pensaría que en un barrio de estrato económico bajo el costo de vida podría ser menos elevado, contrario a esto para los residentes del barrio Salamanca el incremento de los productos que se ofertan al interior del reasentamiento suelen tener precios por encima de los que se encuentran en el mercado. Esto se puede evidenciar como otro factor que genera malestar entre la comunidad. A continuación se presentan fragmentos de entrevistas hechas en comunidad que permiten corroborar esto.

**ENTREVISTADOR:** ¿En racional con la oferta de bienes y suministros cree usted que el barrio le faltan espacios adecuados para propiciar estas actividades fuera de las viviendas que son empleadas para ello?

**INFORMANTE:** "... desde lo económico pues hay otra problemática y es que muchas personas consideran que prefieren ir a otros barrios a comprar porque casi en todas las torres hay tiendas pero digamos muchos consideran que son muy caras" (Residente de la ciudadela Salamanca, comunicación personal, 8 de Septiembre del 2016).

**ENTREVISTADOR:** En relación con la satisfacción de las necesidades familiares. ¿Considera que el barrio responde a las expectativas tuyas?

**INFORMANTE:** "Aquí uno... consigue la mayoría de cosas de la canasta familiar ah, a muy caros precios si... la misma gente que vive en el entorno de uno a la vez son muy usureros" (Residente de la ciudadela Salamanca, 15 de febrero del 2017).

#### 4.8. CHOQUES CULTURALES

Salamanca es un reasentamiento que cuenta con tres tipos de población étnicamente hablando; indígenas, afrodescendientes y mestizos. Esta diversidad genera choques culturales que se expresan de la siguiente forma:

**ENTREVISTADOR:** ¿En relación con las necesidades familiares el barrio responde a las expectativas de ustedes?

**INFORMANTE:** "El barrio tiene todas las comodidades, el problema es que somos como de eh somos revueltos los negros, los indígenas y nosotros. Entonces ahí como que siempre hay un choque entre esas tres personas.

**ENTREVISTADOR:** ¿Se han presentado conflictos?

**INFORMANTE:** Sí, más que todo con los negros con los afros.

**ENTREVISTADOR:** ¿Porque tema, por la música o por qué?

**INFORMANTE:** No antes ellos son los más fiesteros, no sino que ellos... siempre quieren llevar la contraria, siempre quieren tener la respuesta ellos entonces". (Residente de la ciudadela Salamanca, comunicación personal, 15 de Febrero del 2017).

#### 4.9. PROLONGACIÓN DE ANTIGUAS PRÁCTICAS Y CREACIÓN DE NUEVAS.

El traslado de las familias al reasentamiento implicó la modificación de antiguas prácticas espaciales que las comunidades tenían establecidas en sus lugares de procedencia, esto da paso a la conformación de nuevas territorialidades en cuyo proceso no se desconoce el bagaje cultural de la población. Puesto que dentro del

nuevo territorio, algunos continúan ejerciendo las mismas labores que ya tenían establecidas, en tanto que otros se ven en la necesidad de resignificarlas.

**ENTREVISTADOR:** Y lo de espacio público, de pronto hemos escuchado que han habido como conflictos con las personas que tienen las chazas, ¿qué ha pasado con eso?

**INFORMANTE:** "... aquí hay personas que de dónde venían teníamos una actividad económica, y llegar a Salamanca y no encontrar un sitio acorde y adecuado donde desempeñar... no pues al no haber un sitio acorde, toca mirar si en la calle y es como muchas personas empiezan a montar sus chazas, la verdad yo no le veo la parte delincriminal, la parte ilícita que ellos opten por esa medida frente a que el mismo estado o el mismo gobierno local no han pensado en que las personas tienen que sobrevivir de alguna manera" (Residente de la ciudadela Salamanca, comunicación personal, 15 de Febrero del 2017).

**ENTREVISTADOR:** ¿Ya había realizado esta actividad económica antes de llegar acá a Salamanca?

**INFORMANTE:** "No, la verdad no, pero si me identificaba con esta actividad, creo que es algo que realmente me gusta y es así como poco a poco he querido involucrarla en mi vida.

**ENTREVISTADOR:** ¿A partir del traslado acá, se tuvieron que modificar algunos compromisos familiares frente a la consecución de recursos?

**INFORMANTE:** ... lo que te decía muchas cosas cambian, el estilo de vida que de alguna manera veníamos desarrollando y llegar acá donde no hay esa posibilidad de seguir con una actividad económica... bueno, ya no es tan cómodo entonces ahora hay que pensar en cambiar de estrategias y si, de hecho en su momento algunos familiares que no miraba como con tanta necesidad laboral, pues ahora... les ha tocado cambiar esa perspectiva". (Residente de la ciudadela Salamanca, comunicación persona, 15 de Febrero del 2017).

**ENTREVISTADOR:** ¿Ya habían realizado esa actividad económica antes de llegar al barrio?

**INFORMANTE:** "Eh, digamos que antes si se había realizado algo similar pero en este caso si ha sido un poquitico más amplio por el contexto. Antes solamente vendíamos pescado, o mamá vendía empanadas fuera de la casa; ahora pues como digamos están muchas personas del pacifico y la costa que les gusta mucho el queso, entonces se ha ampliado" (Residente de la ciudadela Salamanca, comunicación personal, 8 de Septiembre del 2016).

**ENTREVISTADOR:** ¿Ya habían tenido tienda, antes de llegar a vivir acá?:

**ENTREVISTADO:** "Tuvimos 4" (Residente de la ciudadela Salamanca, comunicación personal, 4 de Octubre del 2016).

**ENTREVISTADOR:** ¿Desde que se vinieron a vivir al barrio tuvieron que modificar los compromisos asumidos al interior de la familia para conseguir recursos?

**INFORMANTE:** “Antes ella (esposa) trabajaba en fincas voliendo azadón y machete y desde que vino al barrio ya no. Siempre hemos trabajado los dos” (Residente de la ciudadela Salamanca, comunicación personal, 4 de Octubre del 2016).

**ENTREVISTADOR:** ¿Por qué decidió montar una tienda?:

**INFORMANTE:** “Decidí porque ya nadie me quería dar trabajo, Ud. sabe que uno con 60 años... hasta que estuve pagando arriendo no me faltó trabajo, yo arreglaba apartamentos y casas, me llamaban de todas partes y con eso pagaba arriendo y medio comía... me dieron esta casa y hasta luego nadie, absolutamente nadie me volvió a llamar, entonces yo de qué iba a vivir. Tal vez no me llaman por la lejanía en la que estoy viviendo, porque tendrían que pagarme pasajes”. (Residente de la ciudadela Salamanca, comunicación personal, 4 de Septiembre del 2016).

**ENTREVISTADOR:** ¿Usted intentó otra actividad antes de esta que no le funcionó o fue directamente moto-taxista?

**INFORMANTE:** “No pues como tengo la vivienda acá, se me hizo como difícil dejar la vivienda sola e irme para una finca otra vez a trabajar, entonces se me hizo más fácil ponerme de moto-taxi, mientras ya me sale algo, algo diferente”. (Residente la ciudadela Salamanca, comunicación personal, 4 de Septiembre del 2016).

**ENTREVISTADOR:** ¿Pero no había trabajado antes con comida?

**INFORMANTE:** “No” (Residente de la ciudadela Salamanca, comunicación personal, 1 de Octubre del 2016).

**ENTREVISTADOR:** ¿A partir del traslado al barrio se tuvieron que modificar los compromisos asumidos al interior de la familia en cuanto a lo económico y laboral?

**INFORMANTE:** “Sí... un hijo que tuvo que meterse un préstamos y yo me metí en otro préstamo porque la unidad de vivienda la entregan muy incompleta, eso lo entregaron sin gas, lo entregaron sin pisos, sin estuco, entonces hubo que meternos en uuf en un préstamo para poder pasase a decir que si sea una vivienda digna” (Residente de la ciudadela Salamanca, comunicación personal, 15 de Febrero del 2017).

**ENTREVISTADOR:** ¿Porque escogieron esta actividad económica (revuelteria)?

**INFORMANTE:** “Pues ya conocíamos de ella ya mi papá fue el que empezó con eso y como ya tiene experiencia con este tipo de negocio...” (Residente de la ciudadela salamanca, comunicación personal, 15 de Febrero del 2017).

**ENTREVISTADOR:** ¿Han intentado alguna actividad económica acá en Salamanca?

**INFORMANTE:** “Si, al comienzo colocamos aquí una venta de arepas al comienzo y no nos funcionó entonces nos tocó dejarlo.

**ENTREVISTADOR:** ¿En qué se ha desarrollado en lo laboral?

**INFORMANTE:** Pues, antes de quedar discapacitado era campesino, trabajaba en el campo, tenía pues mi finca... y ahora después de que ya quedé así... trabajé 13 años con una fábrica de arepas, entonces de eso también vivimos todo ese tiempo.

**ENTREVISTADOR:** ¿Cómo se sostiene desde lo económico la familia?

**INFORMANTE:** ... pues el único que trabaja es mi hijo y mi hijo es que nos da el sustento.

**ENTREVISTADOR:** ¿Desde el traslado acá cambió la situación frente a lo laboral, siempre ha sido su hijo el responsable?

**INFORMANTE:** En la llegada acá cambió mucho, porque antes digamos nosotros vivíamos por el centro y a pesar de que pagábamos arrendo y siempre muy costoso... pues yo mismo respondía por la obligación... todo de la fábrica de arepas que teníamos, entonces de ahí vivíamos, entonces acá cambió mucho porque acá llegamos como sin trabajo, solamente trabajando él... (Residente de la ciudadela Salamanca, comunicación personal, 23 de Abril del 2017).

#### 4.10. TRANSITORIEDAD EN EL TERRITORIO.

La escasa planificación de las constructoras en conjunto con la comunidad que habitara los espacios, se convierte en una limitante para que los residentes desplieguen la totalidad de sus antiguas prácticas culturales. Conllevando esto a que la nueva residencia no sea considerada un lugar apto para la pervivencia de una comunidad, en vez de ello se pasa a ver esta, como un lugar de paso o algo transitorio que será remplazado por un “mejor lugar” en cuanto se tenga la posibilidad de hacerlo.

**ENTREVISTADOR:** ¿cómo ha visto usted que se ha dado la adaptación de las personas en Salamanca, teniendo en cuenta que son provenientes de diferentes territorios?

**INFORMANTE:** “Para ellos el choque cultural ha sido tremendo porque pasar de la libertad que tenían antes cuando vivían en el campo como en el caso de los desplazados y llegar a convivir familias de hasta 7 personajes en un apartamento de 49 metros cuadrados es algo muy difícil.

**INFORMANTE:** Otra cosa es que por ejemplo las personas que vienen de invasiones estaban acostumbradas a sus antiguos vecinos. En una invasión la familia que habita al lado se convierte también en tu familia y cuando ellos llegan a Salamanca se encuentran con que sus vecinos antiguos ahora vive en otra torre diferente o que simplemente no fueron reubicados”. (Trabajadora

Social del DPS, comunicación personal, 15 de Septiembre del 2016).

**ENTREVISTADOR:** Vi en el noticiero una nota donde ustedes denuncian el deterioro de los apartamentos, ¿qué ha pasado con esa denuncia?

**INFORMANTE:** "... vino pues Caracol y al ratico nos estaban llamando de Bogotá que por qué hacíamos eso, que eso no era necesario, que esa era la última instancia y no esa es la última que teníamos ya, porque ustedes sabían eso hace más de un año y no nos solucionaron nada entonces vinieron desde Bogotá... estuvimos con el DPS con la constructora , en una reunión ahí, tratando esos temas, entonces nos dijeron que iban a solucionar esto y hasta el momento no nos han solucionado nada.

**ENTREVISTADOR:** ¿Cuáles son las torres más afectadas?

**INFORMANTE:** Las más afectadas, es digamos la A, más que todo la manzana A es la que está afectada por eso de las fisuras que ya traspasan la pared, de humedades si casi todos" (Residente de la ciudadela Salamanca, comunicación personal, 23 de Abril del 2017).

**ENTREVISTADOR:** ¿Cómo gestionan los recursos económicos para satisfacer las necesidades familiares?

**INFORMANTE:** "... donde estamos ubicados no fue diseñado pensando en que muchas personas de dónde venían tenían... una forma de como solventar los recursos económicos para sobrevivir... entonces sentimos que no fue diseñada pensando en esas necesidades que de alguna manera tienen las familias para solventar esos recursos" (Residente de la ciudadela Salamanca, comunicación personal, 15 de Febrero del 2017).

**ENTREVISTADOR:** ¿La vivienda responde a sus necesidades?

**INFORMANTE:** "... nosotros como venimos del campo y estamos acostumbrados a vivir en casa digamos horizontales más amplias, con espacios digamos para tender la ropa, para hacer otro tipo de actividades consideramos que la casa es muy limitante... Digamos que no responde mucho a las necesidades, más bien como para arrancar y ya en el futuro conseguir no un apartamento sino una casa más bien.

**ENTREVISTADOR:** ¿A partir del traslado al barrio se tuvieron que modificar los compromisos asumidos al interior de la familia?

**INFORMANTE:** "... mis hermanas salieron a otro país... digamos que la casa o el espacio también generó que ellas se fueran ya que el espacio es muy pequeño, entonces la ida de ellas no solo responde a lo económico sino también a lo espacial..." (Residente de la ciudadela Salamanca, comunicación personal, 8 de Septiembre del 2016).

**ENTREVISTADOR:** ¿la vivienda responde a sus necesidades?

**INFORMANTE:** "... son un poco pequeños para la población que a veces nosotros somos. Nosotros la comunidad afro y la comunidad indígena por lo



general pasamos de seis y siete en una casa...” (Residente de la ciudadela salamanca, comunicación personal, 20 de Septiembre del 2016).

**ENTREVISTADOR:** ¿La vivienda responde a sus necesidades familiares?

**INFORMANTE:** “Pues eso tiene tres cuarto nomas y la sala, y en la casa somos cinco... Es muy complicado porque uno no tiene donde extender la ropa...” (Residente de la ciudadela Salamanca, comunicación personal, 4 de Octubre del 2016).

**ENTREVISTADOR:** ¿La vivienda responde a las necesidades de la familia?:

**INFORMANTE:** “... por ejemplo yo vivía con la otra hija y cuatro niños y no me la pude traer, siempre viví con ella pero no me la pude traer porque no cabemos todos” (Residente de la ciudadela Salamanca, comunicación personal, 4 de Septiembre del 2016).

**ENTREVISTADOR:** ¿Qué piensa usted que le falta al barrio?

**INFORMANTE:** “Pues aquí sobretodo de pronto una panadería bien montada, un restaurante porque aquí un restaurante no hay, un supermercado grande que ustedes saben que la tiendita no es lo mismo que un supermercado” (Residente de la ciudadela Salamanca, comunicación personal, 4 de Septiembre del 2016).

**ENTREVISTADOR:** ¿La vivienda responde a sus necesidades?

**INFORMANTE:** “... La unidad de vivienda que da el gobierno colombiano es una vivienda más bien para los núcleos familiares como el mío que somos un núcleo de seis personas es muy pequeña, pero ahí tenemos que acomodarnos” (Residente de la ciudadela Salamanca, comunicación personal, 15 de Febrero del 2017).

La escasez de recursos económicos se muestra como una limitante que no les permite a los habitantes de Salamanca dar continuidad a sus proyectos económicos, ya que en muchas ocasiones no se cuenta con el dinero suficiente para comprar tecnología adecuada que les posibilite mantener la buena calidad de los productos que ofrecen al público

**ENTREVISTADOR:** ¿Fuera de esta actividad económica intentó otra?

**INFORMANTE:** “Intente la revuelteria, pero la revuelteria tiene un problema que los alimentos son muy poco perecederos, así como el clima aquí es tan tan fuerte entonces no, no, no porque si uno compra por ejemplo una cajita de tomates al otro día... está totalmente maduro...” (Residente de la Ciudadela Salamanca, comunicación personal, 15 de Febrero del 2017).

#### 4.11. CÓMO SE RELACIONA EL ESPACIO CON LA ACTIVIDAD ECONÓMICA.

Se encontró que para los residentes hay inconformidad en la manera como fueron asignadas las unidades residenciales, ya que para quienes están ubicados en los pisos superiores hay una clara desventaja al momento de ofertar sus productos. De esta forma las principales actividades económicas que se realizan en los primeros pisos, están más relacionadas con tiendas; las ofertas que se dan en los pisos superiores tienen que ver con productos de belleza, ropa, papelería o en el caso de que sea un comestible por lo general dicha oferta no pasa de más de tres productos o variedades; y para el caso de quienes están ubicados en el espacio público los productos que se ofrecen son por lo general comidas rápidas, venta de arepas, revueltaría y dulcería.

**ENTREVISTADOR:** ¿Usted considera que las características de su apartamento, favorece el desarrollo de la actividad?

**INFORMANTE:** "...de alguna manera si favorece pues porque el hecho de estar en un primer piso la gente acude a él, aquí a la barbería con más facilidad que si estuviera en un cuarto piso, entonces yo diría que si favorece". (Residente de la ciudadela Salamanca, comunicación personal, 15 de Febrero del 2017).

**ENTREVISTADOR:** ¿En qué torre vive?

**INFORMANTE:** "En la torre E, piso 2

**INFORMANTE:** nosotros vendemos quesos ahí en el apartamento o vendemos pescado

**ENTREVISTADOR:** ¿Cree que este lugar es el adecuado para el desarrollo de su actividad económica?

**INFORMANTE:** ... no consideramos que sea el más adecuado, porque nosotros vivimos en un segundo piso y digamos de alguna forma sentimos que se invisibiliza un poquito más que el que está en el primer piso..." (Residente da la ciudadela Salamanca, comunicación personal, 8 de Septiembre del 2016).

**ENTREVISTADOR:** ¿Cree que al barrio le faltan espacios adecuados para desarrollar actividades económicas?

**INFORMANTE:** "... como vuelvo y les digo aquí los más beneficiados son los de los primeros pisos, porque por ejemplo ya uno no, por ejemplo yo que vivo en un cuarto piso pa montar un negocio no le da a uno" (Residente de la ciudadela Salamanca, 4 de Septiembre del 2016).

#### 4.12. EL TERRITORIO EN EL QUE SE GESTA LA INCLUSIÓN Y EXCLUSIÓN DE QUIENES LO HABITAN.

Las dinámicas que se gestan al interior de las urbes están marcadas por las permisividades y restricciones de quienes la habitan, de esta forma se pueden encontrar sitios y privilegios a los que algunos habitantes puedan acceder en tanto que otros son excluidos de estos. Para los habitantes del Reasentamiento de Salamanca la imposibilidad de acceder a trabajos formales, los pocos recursos económicos para crear empresa, las considerables distancias que hay entre el barrio y las fuentes de trabajo se pueden evidenciar como una exclusión que se manifiesta de la siguiente forma:

**ENTREVISTADOR:** ¿Cómo se asignaron las chazas o quioscos en el barrio?  
**INFORMANTE:** "... todos tienen una opinión diferente. Hay algunos que dicen que ellos tenían negocios desde antes y que no se les tuvo en cuenta para darles un caseta... los... que no tienen negocio manifiestan que para qué construyeron eso tan feo... los dueños de los negocios dicen que se sienten engañados porque a ellos se les prometió que serían ubicados todos en un mismo lugar... y desde la administración de la alcaldía se manifiesta el descontento por el tema del florecimiento del trabajo informal". (Trabajadora Social de DPS, comunicación, 15 de Septiembre del 2016).

**INFORMANTE:** "entonces mil y pico de familias donde no todas tienen una fuente de empleo, donde no todos son jóvenes en edad productiva laboralmente... y son personas que sacan el puestico de frutas, el puestico de verduras... creo que hay mucho que mejorar por parte del gobierno local..." (Residente de la ciudadela Salamanca, comunicación personal, 15 de Febrero del 2017).

**ENTREVISTADOR:** ¿En relación con la satisfacción de las necesidades familiares, considera que el barrio responde a sus expectativas?  
**INFORMANTE:** "nosotros somos desplazados... consideramos que no tengamos que vivir con las etiquetas... todo la vida, y que entonces el gobierno tenga que estar todo el tiempo haciéndonos encuestas... preferimos tener una casa en otro espacio donde el contexto sea diverso... porque la gente nos mira primero que todo porque somos desplazados."

**ENTREVISTADOR:** ¿Ustedes tienen cámara de comercio, o en ese proceso de formalización cómo están?  
**INFORMANTE:** "En ese proceso pues nosotros hemos estado por debajo de la mesa calladitos... para que precisamente la DIAN no venga a decir que debemos pagar algo de lo que realmente no se está dando para pagar..." (Residente de la ciudadela Salamanca, comunicación personal, 8 de Septiembre de 2016).

**ENTREVISTADOR:** ¿Eso fue antes de que estuvieran asignadas las chazas o después?

**INFORMANTE:** "... aquí la gente que tenía su negocio son muchos, entonces les dieron a 16 familias solamente esos puesticos..." (Residente de la ciudadela Salamanca, comunicación personal, 23 de Abril del 2017).

**ENTREVISTADOR:** ¿Cómo se asignaron las chazas o quioscos en el barrio?

**INFORMANTE:** "La secretaria de gobierno hizo un estudio psicosocial para saber cuánto se demoran los habitantes del barrio en adquirir los productos de la canasta familiar... entonces se hizo secretamente otro seguimiento que consistió en ir al barrio y analizar quiénes eran las personas que inicialmente tenían un negocio ya establecido... y se firmó con estos un acuerdo de tolerancia". (Trabajadora Social del DPS, comunicación personal, 15 de Septiembre del 2016).

**ENTREVISTADOR:** ¿Cuál es como la dificultad en situaciones familiares, en organizaciones, problemas con los apartamentos que ustedes han tenido, porque nosotros sabemos que la gente no está muy cómoda en el barrio...?

**INFORMANTE:** "... todas esas digámoslo microempresas cierto... no son muy estructuradas, entonces no tienen una cámara de comercio, no tienen un registro Invima... no me manejan las condiciones básicas de salubridad, entonces ok, yo te condiciono y te ayudo en un tema de vivienda pero pues obviamente tienes que seguirme otras normas" (Director del Programa Más Familias en Acción, comunicación personal, 28 de Septiembre del 2016).

#### 4.13. RETORNO AL TERRITORIO.

Se argumenta por parte de las entidades municipales que las personas que llegan a la ciudad de Pereira por motivos del desplazamiento forzado no tienen interés en retornar a sus lugares de origen, no obstante durante la indagación se determinó que el principal anhelo de los residentes de Salamanca sería regresar al campo.

**ENTREVISTADOR:** ...la gente que llegó a estos lugares que es desplazada por la violencia, ¿tiene algún interés de devolverse a sus lugares de origen?

**INFORMANTE:** "Para nada, para nada porque en el centro con un puesto de ropa interior tienen su día a día, en otra ciudad no, créeme que no" (Director del Programa Más Familias en Acción, comunicación personal, 28 de Septiembre del 2016).

**ENTREVISTADOR:** ¿A usted le gustaría desarrollar otra actividad a parte de esta o con esta está satisfecho?

**INFORMANTE:** "... ah no claro el anhelo mío es trabajar con el ganado, tener mi terruño.

**ENTREVISTADOR:** ¿Si tuviera la oportunidad de irse al campo, usted se iría?  
**INFORMANTE:** Si claro, yo me iría” (Residente de la ciudadela Salamanca, comunicación personal, 1 de Octubre del 2016).

**ENTREVISTADOR:** ¿Si ustedes tuvieran la posibilidad de volver al campo lo harían?

**INFORMANTE:** “Yo no yo no, mis padres si han pensado eso que dejar esto aquí y devolverse pero no yo no” (Residente de la ciudadela Salamanca, comunicación personal, 15 de Febrero del 2017).

**ENTREVISTADOR:** ¿Fue desplazado hace cuántos años?

**INFORMANTE:** “... ya hace como 14 años...

**ENTREVISTADOR:** ¿Tenía su tierra allá?

**INFORMANTE:** Claro, yo tenía mi finca allá, tenía todo, económicamente tenía todo allá mejor dicho.

**ENTREVISTADOR:** ¿Y si tuvieran la oportunidad de retornar, lo harían o no?

**INFORMANTE:** No allá, porque realmente todavía aunque diga el estado de que no, que toda esa parte, todavía hay gente por allá, todavía de esa. Pero si quiero tener una finca en otro lado diferente”. (Residente de la ciudadela Salamanca, comunicación personal, 23 de Abril del 2017).

#### 4.14. VISIÓN INSTITUCIONAL.

La creación del reasentamiento poblacional obedece a un proyecto gubernamental que busca erradicar la pobreza extrema en 10 años. En esta medida se han hecho programas de acompañamiento a la comunidad con el fin cumplir dicho objetivo de manera integral. Más aún según los funcionarios públicos este acompañamiento no ha sido efectivo ya que según ellos la comunidad no aprovecha las oportunidades brindadas. Dándose así desde lo institucional un completo desconocimiento de las prácticas culturales de los residentes.

**ENTREVISTADOR:** ¿Aparte de familias en acción y jóvenes en acción hay otros programas o cual es el tipo de acompañamiento que usted mencionó hace un momento?

**INFORMANTE:** “... veo que el gobierno hace mucho pero que son ellos mismos los que no lo aprovechan. En estos momentos aun cuando ya se les regaló la casa ellos continúan teniendo una mentalidad de que son pobres... es algo que está arraigado en sus mentes.

**INFORMANTE:** ¿Cómo es posible que piensen en que es mejor entregar la vivienda que tener que pagar tan solo 24. 000 pesos de administración? ¿O que cuando valla el encargado de visitar las familias los indígenas que allí viven prefieren esconderse antes que salir a recibir el acompañamiento? ¿Que para poder revisar los niños ellos primero digan que tienen que pedirle permiso al

cacique de no sé dónde? ...

**INFORMANTE:** A ellos se les tiene una mesa de acompañamiento social que está conformada por un delegado de secretaria, por un delegado de comisaría, por representantes del ICBF, un representante del batallón... hay delegado de red unido, de personería, ésta la representación de la defensoría del pueblo, un miembro de la policía además del SENA que llevan ofertas laborales a la comunidad. Y con todo esto para ellos no es suficiente.

**ENTREVISTADOR:** ¿Pero estos programas no podrían terminar convirtiéndose en un solo asistencialismo?

**ENTREVISTADO:** No porque hay unos requisitos que ellos deben cumplir para poder ser beneficiarios... Entonces tener una persona que pueda estudiar ya es un avance que permite la superación no solo de esa persona sino de la familia en general” (Trabajadora Social del DPS, comunicación personal, 15 de Septiembre del 2016).

## 5. DISCUSIÓN

Este punto de la investigación se teje alrededor de la consecución de recursos económicos para la satisfacción de las necesidades familiares más inmediatas. En este sentido se sustenta en autores como José Luis García, quien ve la economía como una de las condiciones infraestructurales más importantes que brindan la posibilidad de construir territorialidad; en José Luis Coraggio quien aborda la economía como un sistema de valores, principios, instituciones y prácticas, cuyo sentido último es la organización de la producción, distribución, circulación y consumo; en la socióloga Clara Inés Grueso para quien las condiciones del mercado capitalista mundial terminan influyendo la economía local de los territorios y en Jordi Borja quien desarrolla en su artículo Espacio Público y Derecho a la Ciudad la idea de que en las ciudades modernas las clases económicas de más bajos recursos terminan siendo segregadas y excluidas de su derecho a ejercer la ciudadanía, puesto que esta se ha convertido en un simple privilegio para quienes ostentan el poder; de este modo el espacio público ha acabado convirtiéndose en espacios vacíos y desposeídos de su razón de ser.

### 5.1. RECURSOS ECONÓMICOS.

#### 5.1.1. Sustento Familiar:

Uno de los puntos de referencia de las “Naciones unidas”<sup>47</sup> para medir el Índice de Desarrollo Humano (IDH) está ligado a los bienes materiales que posibilitan una buena calidad de vida en los habitantes de un sector, esto se determina según las condiciones culturales del grupo. En este sentido tanto la comunidad de la Ciudadela Salamanca como el directivo de Mas Familia en Acción de la ciudad de Pereira considera la ayuda de los programas asistenciales institucionales como un aporte que contribuye a mejorar las condiciones de vida de las familias adscritas al programa. Los requisitos estipulados por el programa, posibilitan que se dé un acompañamiento en salud para los infantes y la escolarización de los menores ya que son requisitos que condicionan el desembolso de los aportes bimensuales que recibe cada familia. El valor de dichos aportes está sujeto al número de hijos adscritos en el programa, el grado escolar que estos cursen (a mayor escolarización, mayor aporte) y la ubicación geográfica puesto que en los departamentos con más alto índice de pobreza el incentivo económico suele ser superior. Mes a mes se suma el valor de salud más el de educación y los desembolsos se hacen de forma bimensual teniendo en cuenta el acumulado de los dos meses.

---

<sup>47</sup> Definición Medición Internacional del Nivel de Vida Guía Provisional. Publicación conjunta de las Naciones Unidas, la Oficina Internacional del Trabajo, la Organización de las Naciones Unidas para la Agricultura y la Alimentación, la Organización de las Naciones Unidas para la Educación, la Ciencia y la Cultura, y la Organización Mundial de la Salud NACIONES UNIDAS Nueva York, 1961. {Consultado 13 marzo 2017}. Disponible en: [https://unstats.un.org/unsd/publication/SeriesE/SeriesE\\_cn3\\_270\\_rev1S.pdf](https://unstats.un.org/unsd/publication/SeriesE/SeriesE_cn3_270_rev1S.pdf)

Tanto para las madres lideresas del reasentamiento, como para el director de Más Familias en Acción, la mayoría de personas que acceden a este beneficio, lo necesitan realmente aunque en ocasiones se ve una mala inversión de estos recursos por parte de los padres de familia, así lo asegura la informante 13 quien especifica que en muchas ocasiones las madres invierten el dinero en sí mismas o los padres lo emplean para irse a tomar licor.

En una sociedad donde la constante económica es la acumulación de capital, los gobiernos se ven en la necesidad de equiparar estas disimilitudes con programas asistencialistas que no necesariamente presuponen la superación de la pobreza. El verdadero sentido de estos es mitigar los impactos del mercado en los ciudadanos más desfavorecidos para que no se dé un deterioro en sus modos de vida. El peligro de ello sería la dependencia que se puede generar entre estos programas y la comunidad receptora, lo que podría terminar siendo el comodín que impide la creación de una sociedad sostenible. Este podría ser el caso del programa Más Familias en Acción ya que tanto la madre líder de la Ciudadela Salamanca como el director de este programa en Pereira señalan que, sí se ha contribuido a una mejora en las condiciones de vida de quienes reciben el subsidio. No obstante desde la óptica institucional no se ve el programa como asistencialismo, ya que es un aporte muy mínimo, aunque por parte de la madre líder si se reconoce que en ocasiones hay familias que se adaptan a sobrevivir con esto y no gestionan recursos por otros medios.

Los recursos económicos son una de las cuatro condiciones infraestructurales para formar territorialidades que plantea José Luis García. Esta condición (recursos económicos) permite la semantización del territorio, puesto que es la que posibilita la movilidad de la población y la distribución y demarcación territorial. Es de suma relevancia resaltar que hay recursos económicos posibles y recursos económicos efectivos, estos últimos son los que hayan concordancia con los factores socioculturales, por ello serán los que entren a hacer parte del sistema económico de una población y sobre los cuales se plantean las dinámicas de un territorio. En este sentido se coincide tanto por el director de Familias en Acción como por parte de la comunidad, que las actividades económicas realizadas al interior del barrio Salamanca están diseñadas teniendo en cuenta ambos factores planteados por García (recursos económicos posible y efectivos) ya que si bien el empleo informal responde a esa categoría de recursos económicos posibles que brinda una ciudad como Pereira, también es cierto que las dinámicas de autoempleo responden en gran medida a los saberes previos.

Es el caso de los hombres y mujer afrodescendientes que han transformado las salas de sus casas en salones de belleza y barberías. Allí las mujeres pertenecientes a la comunidad negra acuden para que las peinadoras les trenen el cabello, práctica que se ha trasladado con esta comunidad desde sus lugares de origen; en este sentido, esto permite que se dé un desarrollo de la economía puesto que aparte de cobrar por los peinados, también venden los insumos que se necesita para ello, como lo son las chaquiras, las extensiones de cabello, etc. Otra forma de afrontar el desempleo es



por medio de la prestación de servicios que brindan las mujeres como empleadas domésticas en las haciendas de Cerritos y en los conjuntos residenciales cercanos al barrio Cuba. Situación que termina siendo compleja ya que esto implica el traslado así otros lugares y los hijos deben quedar al cuidado de terceras persona.

### 5.1.2. Las Principales Actividades Económicas:

Las principales actividades reseñadas son: Moto-taxi, la piratería en los vehículos particulares, la venta de bienes y servicios al interior de los apartamentos, la construcción, la agricultura en las veredas cercanas, el trabajo como empleadas domésticas y las ventas de algún producto en las zonas comunes del barrio. Se precisa en este punto el planteamiento que trae a colación el texto Economía Social y Solidaridad. El trabajo antes que el capital de José Luis Coraggio<sup>48</sup>, quien señala cómo en una sociedad neoliberal el carácter estructural está determinado por la exclusión social masiva del empleo, la erosión de los salarios y los derechos sociales.

En la ciudadela Salamanca hay varios factores que permiten evidenciar cómo se gesta esta disparidad económica a partir de la poca educación o formación para el trabajo que poseen los habitantes y los requisitos que se exigen al interior de una empresa formalmente constituida, ya que al ser personas que en su mayoría provienen del campo, no poseen formación que les permita competir frente a los demás ciudadanos por un empleo reglamentado. A esto se suma la escasez de empleo dentro de la ciudad y las distancias que deben recorrer para llegar a las fuentes de trabajo. Dichas distancias se han convertido en un recurso económico posible al interior del barrio puesto que el trayecto que hay entre el barrio y el centro de la ciudad o cuba, posibilitan que se pueda dar un intercambio de bienes y servicios entre los habitantes de Salamanca. Es así como quienes poseen motos o vehículos han decidido utilizarlos como transporte público para los demás integrantes del barrio, al igual que las chazas, las cuales posibilitan el acceso a productos de primera necesidad de manera inmediata.

De esta forma se ha dado una resignificación de los espacios, ya que el bagaje cultural de las personas que conviven en Salamanca es diverso, en este sentido muchas de las prácticas económicas que allí se están llevando a cabo tienen que ver con prácticas que estos hacían anteriormente en sus lugares de origen inmediato, es el caso del informante 10 quien señala que la venta de verdura que llevan a cabo en estos momentos dentro del barrio fue la continuidad de lo que hacían antiguamente en el pueblo del cual provienen. O en el caso del informante cuatro quien es vendedor ambulante de frutas en el centro de Pereira y asegura que ha ejercido esa actividad desde su adolescencia ya que fue el arte que le heredó su padre.

Para el caso de Salamanca la creación de negocios informales es vista como el

---

<sup>48</sup> CORAGGIO, José Luis. Economía Social y Solidaridad. La el trabajo antes que el capital. Editorial Alberto Acosta y Esperanza Martínez. Quito Ecuador. Año 2011.

resultado de la falta de oportunidades que brinda la ciudad de Pereira. Tema que genera contradicción entre las instituciones y los residentes del barrio; los primeros argumentan que no se aprovechan los espacios laborales que brindan las veredas cercanas y los segundos infieren que tanto hombres como mujeres laboran en las fincas aledañas. Para este punto se debe de tener en cuenta que en los tiempos de cosecha, es cuando mayor contratación se da y que la baja remuneración de estos trabajos son los que no permiten que sea un mayor número de población la que trabaje en el campo como agricultores.

Se podría argumentar además que la venta de bienes y servicios al interior del reasentamiento responde a dos cosas, una a la distancia que hay entre la comunidad y los supermercados; y dos, la necesidad que tienen los habitantes de generar recursos económicos. En ello coincide tanto la comunidad como la funcionaria del DPS (Departamento Para Prosperidad Social), ya que la entrega de los quioscos obedece según la informante a estudios hechos previamente, en los que se determinó el tiempo que los habitantes tardaban en ir hasta otros barrios para acceder a productos de la canasta familiar. De igual manera los habitantes afirman que los quioscos, chazas y tiendas no solo responden a las necesidades económicas, sino que también responden a las considerables distancias que hay entre el barrio y las fuentes de abastecimiento.

Lo anterior ha generado conflictos entre los habitantes del barrio y agentes externos a este. Desde la administración pública la funcionaria argumenta que los 16 quioscos que se otorgaron fueron bajo estudios previos en los que se identificó quienes eran inicialmente los que tenían chazas, pero para los habitantes este estudio no fue hecho de manera veraz ya que muchos quedaron por fuera. Este es el caso de los informantes cuatro quienes aseguran que en el censo que se realizó por parte de la administración pública para otorgar permisos y acuerdos en los que se permitiera construir quioscos, ellos no fueron tenidos en cuenta pese a su antigüedad como vendedores. Por tal razón ellos han tenido confrontaciones con espacio público al no quedar incluidos dentro del acuerdo de tolerancia que se firmó entre ambas partes.

Para Jordi Borja el verdadero sentido del espacio público está relacionado con la posibilidad de ejercer actividades económicas en este, ya que es el fin con el cual en la antigüedad se crearon las ciudades. Por ello privatizar el uso del suelo y restringirlo solo a un espacio de turismo y recreación no tiene sentido alguno, puesto que es mediante el intercambio de bienes y servicios que se puede hacer un verdadero uso de la ciudadanía en condiciones igualitarias. Las tendencia moderna de privatizar el espacio público y restringir el mercado a los centros comerciales, en los que se reservan el derecho de admisión; es una forma de exclusión de aquellas personas menos favorecidas. Además de la creciente orientación de aislamiento que se da por parte de las administraciones en la que se restringe el acceso de algunos ciudadanos al conglomerado de la urbe, puesto que la propensión es aislarlos en las periferias. En este sentido se podría argumentar que las zonas de comercio informal en salamanca que han creado sus habitantes han logrado cumplir con el verdadero sentido de socialización por el cual fueron concebidas las ciudades.

Frente a ello el informante 12 argumenta que, al barrio le faltan espacios adecuados para desarrollar actividades económicas y que el gobierno los dejó allí sin pensar que aparte de la vivienda ellos necesitaban espacios para comprar los productos de la canasta familiar. Es por ello que los negocios informales cumplen una doble función: primero les permite conseguir recursos a las familias y segundo posibilita que los habitantes de salamanca no tengan que desplazarse hasta otros barrios para adquirir los productos de la canasta familiar.

## **5.2 INTERACCIONES.**

### **5.2.1. Interacciones Familiares:**

Las interacciones familiares que se llevan a cabo en el reasentamiento poblacional de Salamanca están transversalizadas por la forma en cómo se gestionan los recursos económicos para el sustento del clan, además de la capacidad o limitación que brindan los nuevos espacios de residencia. De esta forma, se da el caso de familias para las que la infraestructura ha sido una limitante que provocó la ruptura de relaciones parentales como se muestra a continuación en los siguientes casos en los que la vivienda no es funcional en su totalidad puesto que es un espacio muy limitado, si se tiene en cuenta que las familias que allí habitan son numerosas. Respecto a ello, la informante dos argumenta que Las viviendas son pequeñas para el tipo de población que allí reside ya que por lo general las familias negras y las familias indígenas suelen ser extensas y las unidades de vivienda solo cuentan con tres cuartos, una sala comedor, cocina y un baño.

Para el informante uno, a partir del traslado al barrio se modificaron tanto las relaciones económicas como las familiares. En primer lugar porque en su antigua residencia tenían la venta de un producto ya establecido y una clientela fija, además del espacio adecuado para hacerlo; pero en Salamanca esto se les dificulta ya que quedaron ubicados en un segundo piso, lo que los deja en clara desventaja frente a la competencia; en segundo lugar una de sus hermanas decidió irse a trabajar a Chile debido a las dificultades económicas y a lo limitado de los espacios de la casa, los cuales no respondían al número de integrantes que tiene el núcleo familiar. De igual forma la informante cinco afirma que en la actualidad solo vive con una de sus hijas y su nieto, pero que en la antigua casa vivía también con su otra hija y los cuatro hijos de esta, más cuando se trasladó al barrio no pudo traerla porque no cabían todos en el apartamento.

Otra de las modificaciones que se dieron en estas interacciones parentales, está relacionada con los compromisos que anteriormente en sus lugares de procedencia inmediata tenían estipulados, ya que el nuevo lugar implicó también la adjudicación de nuevos retos como lo objeta el informante nueve quien afirma que la vivienda fue entregada en obra negra, lo que implicó que tanto el padre de familia como el hijo mayor adquirieron una deuda para lograr dar los acabados que la unidad residencial requería. Pues consideran que una vivienda en obra negra es causal de

enfermedades respiratorias para sus niños.

### 5.2.2 Interacciones Comunitarias:

Desde lo institucional se contempla que la incomodidad que los residentes manifiestan frente a la infraestructura del reasentamiento podría ser justificable ya que tuvieron que modificar antiguas prácticas y funciones que se tenían establecidas, debido a la poca idoneidad de los nuevos espacios; se debe tener en cuenta que los apartamentos miden 45 metros cuadrados, lo que para las personas que vienen de vivir en el campo, como en el caso de los desplazados; significa una pérdida de las libertades. En el caso de quienes vivían en invasiones, en donde el vecino termina convirtiéndose en pariente; también queda el sinsabor de tener que romper con estas relaciones al no haber sido reubicados todos en el mismo lugar.

Pese a lo anterior, es necesario argumentar que los territorios no son estáticos, por el contrario, estos suelen moldearse de acuerdo a las necesidades y circunstancias de la población que los habita. Para el caso de Salamanca, con el paso del tiempo se han ido construyendo otros vínculos, estos están transversalizados por el comercio al interior del barrio, de esta forma se generan intercambios que permiten fomentar la confianza y solidaridad entre vecinos. De tal manera, estas nuevas interacciones conllevan a que la publicidad de los productos que se ofertan en los pisos del 2 al 5 se dé por medio del voz a voz que hace la misma comunidad. Además de las nuevas relaciones que se tejen entre comercializadoras, vendedores y compradores. Creándose así una doble funcionalidad en la venta de bienes y servicios, puesto que permite; no solo adquirir recursos económicos para las familias, sino que además evita que la comunidad tenga que desplazarse a los barrios aledaños para adquirir los productos de la canasta familiar.

Retomando a José Luis García<sup>49</sup> quien explica la relación sociocultural del hombre que delimita, señala y da sentido a un espacio, constituyéndose como territorio, brindando la semantización de los lugares y dando paso a lo que él denomina territorialidad, es decir, la relación dialéctica y semántica del ser humano con el contexto geográfico y de la cual se crea su identidad y se desarrollan desde el lenguaje los signos, valores, representaciones y significaciones culturales que constituyen el sustrato de su realidad. Los habitantes de Salamanca han forjado nuevas territorialidades a partir de los intercambios comerciales que han generado al interior del barrio. Estas territorialidades también están determinadas por las condiciones infraestructurales del territorio es por ello que los habitantes de la ciudadela a partir de las interacciones comunitarias han generado nuevas reglas de convivencia que les ha permitido adaptarse a este espacio; pero también han optado por desechar otras que les resultan incomprensibles.

---

<sup>49</sup> GARCÍA, José Luís. Introducción. Antropología del Territorio. Taller de Ediciones Josefina Betancor. Madrid. 1976.

Como en el caso de los tendedores de ropa, aquí nuevamente se muestra la vivienda como una limitante que obliga a los habitantes a resignificar sus antiguas prácticas puesto que al no tener espacios idóneos al interior de las viviendas para secar la ropa, algunos optan por ponerla en las ventanas, lo que violenta una de las normas que se estableció desde el inicio. La informante cuatro afirma que no está permitido poner ropa en las ventanas, esta regla fue determinada al momento de otorgarle el apartamento a los beneficiarios, pero ellos han debido transgredirla y esto ha generado malestar entre la comunidad, ya que hay quienes dicen que no es estético y otros que afirman no tener más opción.



Secado de ropa en ventanas de apartamentos. Foto tomada por: Natalia Medina

### 5.3. TERRITORIO

#### 5.3.1. Lugar De Origen:

La caracterización social de Salamanca está determinada por la diversidad étnica, puesto que la creación del barrio responde a la reubicación de tres tipos de población: 1. Los desplazados por la violencia quienes en su mayoría son afrodescendiente, indígena y algunos pocos mestizos; 2. Corresponden a familia que se encontraban dentro del casco urbano en situación de extrema pobreza, reubicados ya que fueron afectados por la oleada invernal y 3. Responden a esas personas que pudieron acceder a las viviendas de interés social. De tal modo se pudo identificar el lugar de origen de algunos de los habitantes, especialmente de quienes responden a la primera categoría (desplazamiento forzado); entre estos está: Santa Cecilia Risaralda, Bagadó Chocó, Santa Rosa de Cabal, San José del Palmar, Barranquilla, Anserma, Quinchia Risaralda y Manzanares Caldas.

### 5.3.2. Conflictos Por El Territorio:

Para Milton Santos “el espacio no es una cosa ni un sistema de cosas, sino una realidad relacional: cosas y relaciones juntas. Por eso su definición de geografía sólo puede situarse en relación a otras realidades: la naturaleza y la sociedad mediatizadas por el trabajo”<sup>50</sup>. El autor plantea dos maneras de concebir los lugares, los cuales en su conjunto configuran el espacio geográfico: Uno que involucra lo material (antrópico) en relación con los elementos que surgen de los sucesos, las costumbres y los métodos sociales, los cuales se anexan a lo que existe dentro de los espacios físicos; y otro, que serían las interacciones sociales como tal que se producen entre los diferentes individuos de una comunidad, quienes en pro de la supervivencia estructuran o adaptan el medio de acuerdo a sus intereses ya sean de tipo social, económico o cultural.

Es decir que para Santos los espacios geográficos se definen como los espacios vividos. En este aspecto la población de salamanca ha resignificado el diseño original de su barrio de acuerdo a sus intereses y necesidades económicas, otorgando un sentido a los espacios desde las prácticas vividas cotidianamente. Dicha resignificación de los lugares que busca dar respuesta a las necesidades económicas familiares, hace que los ciudadanos del reasentamiento poblacional deban romper la ley constantemente invadiendo los espacios públicos y dando otros usos a las unidades residenciales que no están estipulados dentro del plan de ordenamiento territorial. En esta medida la comunidad no solo ha tomado los espacios públicos como zona de comercio, sino que además han adaptado los espacios de sus viviendas para ofertar bienes y servicios, de esta forma la mayor oportunidad económica la tienen aquellas personas que están ubicadas en los primeros pisos de los bloques.

Esto conlleva a la primera problemática que se evidencia al interior del barrio ya que para los residentes, los mayores beneficios en cuanto al tema de los negocios lo poseen quienes están ubicados en los primeros pisos. Sin desconocer que es común encontrar tiendas, peluquerías, cacharrerías, papelerías, barberías y hasta venta de ropa y minutos en los pisos del 2 al 5. En tanto que la venta de productos como la verdura, arepas, panes, comidas rápidas, etc.; se ubican en los andenes y parqueaderos. Para el informante uno quien vive en un segundo piso y su actividad económica está relacionada con la venta de queso costeño y pescado, es una gran dificultad esta ubicación, puesto que donde vivía antes de llegar a Salamanca era un primer piso y aun cuando tenía competencia la venta era mucho mayor ya que era más visible al público; pero ahora debe conformarse con el voz a voz que se da entre la misma comunidad y esperar que alguien se anime a subir hasta el segundo piso para comprar sus productos. Esto es corroborado por el informante once quien vive en un primer piso y considera que, la ubicación en la que está el apartamento (primer piso) permite que haya una mayor ventaja para el negocio de la barbería.

---

<sup>50</sup> Santos, Milton. *Metamorfosis del Espacio Habitado*. Traducción al Español Gloria María Vargas López de Mesa. Barcelona España. 1995. Editorial Oikos-Tau.

La segunda razón por la cual se presentan conflictos territoriales al interior del barrio está relacionada con la multiplicación del empleo informal. Desde la institución Más Familias En Acción se ve dicho incremento de la informalidad como un factor de incumplimiento de los compromisos que los habitantes de Salamanca adquirieron al momento de otorgarles el apartamento. Desde El Departamento Para la Prosperidad Social, argumentan que el uso del suelo es residencial por tanto la comunidad no debería utilizar el territorio con fines comerciales. Pero los integrantes del barrio, argumentan su necesidad de adquirir productos de forma inmediata y la necesidad de trabajar. El informante cinco reconoce que pese a que desde el inicio se les advirtió a los habitantes que no debían hacer actividades económicas al interior del barrio, ellos hacen caso omiso de esta regla debido a la urgencia de satisfacer las necesidades básicas.

El tercer motivo de discordia está relacionada con los conflictos sobre espacio público, ya que los dueños de las chazas aseguran haber tenido serios enfrentamientos con la institucionalidad, y que son los mismos miembros de la comunidad quienes convocan la presencia de estos; para que den fin a la venta informal. El informante diez quien es dueño de uno de los 16 quioscos reitera el conflicto entre vecinos, espacio público y los dueños de las chazas. Los primeros (vecinos) incluso han amenazado con tomar medidas frente a ello, si espacio público no da una solución. (Las medidas a las que hace referencia el informante están relacionadas con la destrucción de los quioscos y las chazas). En este punto se encuentran confrontados los intereses de varios actores, puesto que de un lado está la necesidad de adquirir productos de la canasta familiar de manera inmediata por parte de las familias que allí habitan, en tanto que las fuentes de abastecimiento se encuentran ubicadas a distancias considerables (15 a 20 mts); por otro lado está la oportunidad de algunos habitantes de hacer frente al desempleo, teniendo en cuenta que el sector en el que quedaron ubicados, queda alejado de las fuentes de trabajo que ellos tenían anteriormente; y finalmente la poca preparación con la que cuentan para adquirir un empleo reglamento institucionalmente les obliga a ejercer actividades informales para solventar las necesidades diarias.

También está la opinión de algunos residentes que no tienen negocios y que si bien se sirven de estos al momento en que necesitan comprar, como lo asegura el informante nueve, no están de acuerdo con que el espacio público esté siendo utilizado de esta forma y por último se encuentran las reglas estipuladas desde la institucionalidad que afirman que este es un sector residencial y que por tanto no debe ser utilizado con fines comerciales.

Una cuarta causal de conflicto en el territorio de Salamanca, está asociada al consumo y venta de drogas. Para la informante dos el único problema que ella ve al interior del barrio es la drogadicción. Ello coincide con los artículos de prensa que publicó El Diario<sup>51</sup> el cinco y el diecisiete de marzo del año 2017, en este Carlos

---

<sup>51</sup> El Diario. Incumplimientos en las viviendas gratuitas. 17/03/2017. {consultado 23 Septiembre 2017}.

Andrés Hernández, secretario de Vivienda Social de Pereira, enuncia que se pasará un informe detallado al Ministerio de Vivienda Nacional para que analicen los casos de algunos habitantes de la ciudadela salamanca que están incumpliendo las reglas establecidas al momento de haberles otorgado las unidades residenciales. Esto con la pretensión de revocar el subsidio a algunas familias por haber cometido infracciones tales como: Alquiler de la vivienda a un tercero en tanto que los propietarios aún continúan viviendo en las invasiones; actividades ilícitas e irrespeto a los manuales de convivencia mediante el alto consumo de drogas, lo cual ha generado enfrentamientos entre vecinos.

## 5.4. TERRITORIALIDADES.

### 5.4.1. Inclusión y Exclusión:

García<sup>52</sup> explica la territorialidad como una forma de delimitar semánticamente el continuum espacial y una sucesión de planos que se interrelacionan de forma distinta en cada cultura con variantes como edad, género y status. El autor observa dos clases de territorialidad en directa relación con la estructura social: La territorialidad de exclusividad positiva, la cual ocurre cuando, en el sentido de posesión o dominio de cada entidad de la comunidad (individuo, familia, grupo, etc.) sobre su territorio específico, los espacios territoriales de cada ente no coinciden en sus límites; por lo que se establece una relación dinámica con otras unidades sociales y se utilizan espacios de territorialidad grupal y extra grupal. Y la territorialidad de exclusividad negativa, cuando cada unidad de exclusividad positiva proyecta una exclusión territorial que afecta a los otros grupos o entidades sociales

Este carácter operativo de la territorialidad en la estructura social imprime sobre el territorio un proceso dialéctico. Dicho proceso implica el desarrollo de condiciones infraestructurales, que son particulares a cada contexto y que se establecen como disposiciones que se concretan sobre el territorio, que es en consecuencia codificado desde los imaginarios y vivencias que corresponden a experiencias individuales o colectivas. De una u otra forma la falta de acceso de los habitantes de salamanca a empleos reglamentados, a tecnologías adecuadas para dar sostenibilidad a sus negocios y la considerable distancia que hay entre el barrio y el centro de Pereira, podría verse como una territorialidad de exclusividad negativa que se genera desde las instituciones y conlleva al aumento del empleo informal. Desde las entidades administrativas este autoempleo no solo se ve como una transgresión de las reglas, sino que además se cree que es causal de otros inconvenientes de salud pública ya que en las chazas y quioscos no se puede dar una correcta manipulación de los alimentos que ofertan a sus compradores.

---

Disponible en: [www.ElDiario.com](http://www.ElDiario.com).

El Diario. “Armas y drogas fue lo que encontró la policía. 05/03/2017. {consultado 23 Septiembre 2017}.  
Disponible en: [www.ElDiario.com](http://www.ElDiario.com).

<sup>52</sup> GARCÍA. Óp. Cit., p. 83.



Esto es reconocido por el informante seis, que si bien no está en desacuerdo con que se vendan productos de la canasta familiar al interior del barrio, si argumenta la necesidad que hay en el sector de construir otros espacios de comercio que les posibiliten un mejor acceso a los productos de la canasta familiar. El informante uno también considera que Las precarias condiciones económicas de las familias, impide que además puedan cumplir con los requisitos de igual forma que los negocios formales, como lo exigen la Cámara de Comercio y la DIAN entre otras. Además de ello la ausencia de tecnologías apropiadas también influye directamente en que no se pueda cumplir con las normas de salubridad establecidas. El informante nueve cuando llegó al barrio emprendió un negocio relacionado con la venta de verdura, la cual fracasó porque no tenían cómo refrigerar los productos, implicando esto una pérdida económica. Para el informante 12 también se presentó exclusión por parte de la administración de Pereira al momento de otorgar los quioscos y permisos de comercio a solo 16 personas, ya que para el momento eran muchos más los que estaban como vendedores ambulantes. Lo cual se niega por la institucionalidad puesto que desde el DPS se sustenta que antes de otorgar los permisos a esas 16 personas, se hizo un estudio serio de quienes eran los que estaban invadiendo el espacio público y a éstos se les otorgó el permiso.

Las personas que habitan el reasentamiento creen que el hecho de tener empleos informales no está relacionado con el deseo de ir en contra de lo establecido, puesto que obedece más a las dinámicas laborales que se han tejido históricamente en la ciudad de Pereira. Por lo cual algunos sectores de la sociedad tienen que acudir al empleo informal. Utilizando de esta forma los espacios comunes como zonas de venta. Además de ello también obedece a las lógicas del mercado en las que no solo los objetos se convierten en algo obsoleto; sino que también los seres humanos terminan cayendo en el desuso frente el mercado laboral, en este sentido muchas de las personas están en una edad avanzada, lo que les imposibilita adquirir otro tipo de ocupación.

#### **5.4.2. Posibilismo Geográfico:**

Pese a que Pereira es una ciudad rodeada de veredas y fincas, para la actualidad el sector agrícola no es de los más representativos en cuanto al crecimiento económico. El Producto Interno Bruto está representado principalmente por los siguientes sectores: “El de comercio, restaurantes y hoteles que ocupa el primer lugar con una contribución al PIB del 18,8%; le sigue el de servicios sociales y personales con 18,6% y la industria manufacturera con 17,6% respectivamente. El cuarto sector, que está en crecimiento, es el financiero e inmobiliario que representa el 15,7% del PIB”<sup>53</sup>. No obstante las fincas aledañas al barrio posibilitan una oferta laboral para los habitantes de Salamanca. Pero se da una contradicción entre los informante ya que desde lo institucional se piensa que las ofertas del agro no son aprovechadas, puesto que en las veredas se pierden las cosechas por falta de personal que las recolecte. Frente a ello los habitantes del barrio asegura lo contrario porque son muchos los hombres y

---

<sup>53</sup> Revista Dinero. Agosto 27 del 2016, {consultado 22 Octubre 2017}. Disponible en: <http://www.dinero.com/pais/articulo/comercio-principal-actividad-economica-pereira/200284>

mujeres que salen cada día a trabajar en estas fincas, no obstante la mayor oferta laboral está en tiempos de cosecha y hay quienes aseguran que el motivo por el cual no toman estos empleos, es debido a la mala remuneración que se les ofrece. De tal modo el posibilismo que ofrece el sector agro no logra convertirse en un recurso económico efectivo en su totalidad, debido a la falta de garantías en este tipo de trabajo, lo que desestimula la participación y aprovechamiento de los ciudadanos.

Otro de los recursos económicos posibles, más no efectivos para los residentes de Salamanca, está asociado con la mesa de acompañamiento que brinda la administración pública al reasentamiento. Para los funcionarios del DPS y Mas Familias en Acción son muchas las oportunidades que les han brindado a los integrantes del barrio para que superen la informalidad de sus empleos; pero esto no es aprovechado por la comunidad. Ya que según ellos la condición de pobreza está arraigada en la mentalidad de la población. La mesa de acompañamiento está conformada por: ICBF, la Policía, un delegado de la secretaría, un delegado de comisaría, un representante del batallón, un delegado de Red Unidos, un delegado de personero, delegado de la defensoría y el acompañamiento del SENA quienes llevan ofertas laborales. Por parte de los habitantes no se desconoce este tipo de ayudas que llegan al barrio, no obstante argumentan la falta de efectividad de ellas, ya que son programas enfocados en el aprovechamiento del tiempo libre y el esparcimiento como: Hacer manualidades, recreación y deporte, danzas y música. Además de que aun cuando se a que se les brinde la capacitación, lo aprendido no puede ser puesto en práctica debido a que no se cuentan con los recursos económicos para dar marcha a una microempresa; y también a veces se desconoce por parte de la comunidad la totalidad de los beneficios y de los programas promovidos en convenio con otras entidades y empresas.

## **5.5 RETORNO AL CAMPO.**

Para la jefatura municipal las personas que están en Pereira por situación de desplazamiento, no tienen intención de retornar al campo ya que en un puesto de ventas informales ellos pueden conseguir buenos recursos económicos. Esta aseveración se contrapone con lo analizado durante la investigación, ya que ante la pregunta ¿desean retornar al campo? la mayor parte de población adulta respondió que sí, que ese era su anhelo. A excepción de uno de los informantes quien es un joven de aproximadamente 19 años y asegura que él, no desea retornar al campo pero que el sueño de sus padres si es poder regresar a trabajar la tierra. Se evidenciaron además temores por parte de aquellas personas que sufrieron el conflicto armado puesto que la respuesta a esta pregunta si bien no fue un rotundo no, y ven la posibilidad de administrar la tierra como una oportunidad de superar la pobreza; argumentan que no retornarían al mismo lugar del que salieron por temor al conflicto que los saco de allí. No obstante su sueño si es poder acceder a una finca.

## 5.6 ABANDONO DE ANTIGUAS PRÁCTICAS.

Las prácticas sociales que se llevan a cabo en un territorio están directamente relacionadas con la lucha por ordenar los espacios. De este modo la reconfiguración cultural e ideológica de los habitantes de Salamanca se ha ido acomodando al tiempo y el lugar, permitiendo que se dé una dialéctica socio-espacial que combina las subjetividades y la objetividad, los saberes previos y la economía. Conformándose así una interacción entre los lugares habitados y el ser que los recrea.

El abandono de las anteriores prácticas laborales al interior del reasentamiento está relacionado directamente con el traslado al barrio puesto que la distancia con las antiguas fuentes de trabajo influye de forma directa. Este es el caso de la informante cuatro quien antes de llegar a Salamanca trabajaba en fincas como recolectora de café y desyerbando los cultivos pero a partir de su traslado al barrio tuvo que optar por gestionar los recursos económicos a través de la venta de ceviche en los espacios públicos del barrio. También el informante siete argumenta que la vivienda en Salamanca se ha convertido en un factor influyente del abandono de las prácticas económicas que realizaba antes, el motivo está vinculado con que al tener la casa ya solo tiene que encargarse de solventar las necesidades más inmediatas, además de que realizar su antiguo trabajo le implicaría un desplazamiento a otra zona, por lo cual debería abandonar su nueva residencia.

La reubicación de este sector poblacional también modificó los compromisos asumidos al interior de la familia, en el caso del informante doce él y su esposa tuvieron que abandonar la fábrica de arepas que tenían ya establecida en el antiguo barrio, esta era la que les posibilitaba el sustento familiar y por ende a partir del traslado al barrio fue su hijo mayor quien asumió la responsabilidad de solventar económicamente los gastos familiares.

## 6. CONCLUSIONES

La Fusión de antiguas y nuevas prácticas territoriales permite que se reconstruya y se dé sentido a los espacios habitados. Puesto que las diferentes expresiones culturales al interior de un mismo territorio posibilitan la dejación y aparición de nuevas costumbres, lo que permite a los habitantes de un lugar semantizar los espacios, estos espacios operan como contenedores sociales en los que se expresa un complejo urdimbre de tradiciones. En este sentido; si bien la geografía no es un factor que determine el carácter de las comunidades, si es necesario reconocer que el traslado de toda una población y en especial una población diversa étnicamente hacia un mismo territorio, requerirá un reacomodar del tejido social que terminará haciendo desaparecer algunas costumbres e irá trayendo consigo otras tantas. Es decir que para el caso de los reasentamientos poblacionales, las territorialidades emergen a partir de la fusión de antiguas costumbres adquiridas en el lugar de origen y el nacimiento de nuevas expresiones culturales, las cuales a su vez estarán mediadas por el posibilismo geográfico, dando sentido de este modo a la nueva localidad.

Esta nueva distribución de los espacios en el reasentamiento, está transversalizada por la gestión de recursos económicos como agente potencializador de nuevas configuraciones. Por tanto al interior de los hogares se crean relaciones ligadas a la territorialidad positiva de la que habla José Luis García, no solo de aquellos que pertenecen al núcleo familiar sino también de los agentes externos; puesto que al transformar las unidades residenciales en lugares de venta y prestación de servicios, estos pierden los límites de la privacidad que suelen caracterizar tradicionalmente los hogares, abriéndose al público que cotidianamente requiere de dichos servicios y dejando así de coincidir en sus límites de inclusión y exclusión, por lo que se establece una relación dinámica con otras unidades sociales al interior de las residencias.

En cuanto a los espacios exteriores los cuales desde la planeación municipal son concebidos como lugares de recreación y esparcimiento, también son modificados por la consecución de recursos económicos y se convierten en lugares que dan paso a las interacciones, disputas y alteridades de toda una comunidad, con lo cual se visibilizan las territorialidades de las personas que propenden por ver sus significaciones e intereses espaciales, reflejados en los apartamentos y espacios públicos. En Colombia, al igual que en muchos otros países el uso de los espacios públicos está restringido; ha sido, como lo expresa Jordi Borja, privado de su razón de ser. Por ello la utilización de este con fines comerciales se convierte en una disyuntiva que no solo involucra a las autoridades Municipales, sino que además estos conflictos traspasan las fronteras de lo administrativo ya que van imprimiendo en los ciudadanos un pensamiento de egoísmo y recelo que se disfraza de estética y civismo. En la Ciudadela Salamanca, si bien la invención de las chazas y quiscos ha sido una necesidad no solo desde el aspecto económico sino también desde el carácter de utilidad; dicho uso ha desembocado en conflictos sobre espacio público<sup>54</sup>,

---

<sup>54</sup> Conflictos por espacio público, surge en este trabajo investigativo como categoría emergente; ya que durante el planteamiento de dicha investigación no fue considerado pero en el proceso de indagación emerge como una situación constante que no solo involucra a las instituciones

dando así paso a interacciones conflictivas pero que no obstante permite ir forjando entre los pobladores relaciones dialécticas dentro del proceso de semantización.

---

encargadas de regular el uso de los espacios, sino también a las comunidad de Salamanca en general.

## 7. BIBLIOGRAFÍA

- BID, Banco Interamericano de Desarrollo. Nadin Medellín y Fernando Sánchez Prada. Noviembre del 2015.
- BORJA, Jordi. Espacio público y derecho a la ciudad. El derecho a la ciudad, 2011, p. 139-164. Nacido en Barcelona, es geógrafo y urbanista. Entre sus publicaciones destaca Local y global, con Manuel Castells (1998), Barcelona, un modelo de transformación urbana (1995), El espacio público, ciudad y ciudadanía, con Zaida Muxí (2001) y La ciudad conquistada (Alianza, 2004). Tomado de: [www.revista-apunts.com/es/hemeroteca?article=1305](http://www.revista-apunts.com/es/hemeroteca?article=1305)
- CABRERA, M. C. y Vio, M. (2016). La trama social de la economía popular. Estrategias de reproducción social de hogares populares del Conurbano bonaerense. Villa María: Universidad Nacional de Villa María, p.7
- CAPEL, Horacio. Estudios sobre el sistema urbano. Universidad de Barcelona (1971), publicado en la revista Annals of the Association of American Geographers. Págs. 1-88
- (CHARDON, 2007). (SERJE, 2011). Citados Por Clara Ines Grueso Venegas en el Artículo Las territorialidades Emergentes en la Ciudadela Tokio en Pereira - Colombia. Su Relación con la Política Pública Ambiental y Territorial de reasentamientos Poblacionales. Revista Entorno Geográfico N° 10. Pag. 48.
- CORAGGIO, José Luis. Economía Social y Solidaridad. La el trabajo antes que el capital. Editorial Alberto Acosta y Esperanza Martínez. Quito Ecuador. Año 2011.
- GARCÍA, José Luis. El Territorio como construcción social. Antropología Social.
- GÓMEZ, Gustavo. La Luciérnaga Caracol Radio. Pereira Risaralda. 29 de Abril del 2016.
- GRUESO Vanegas, Clara Inés. Las Territorialidades Emergentes en la Ciudadela Tokio en Pereira - Colombia. Su Relación con la Política Pública Ambiental y Territorial de reasentamientos Poblacionales. Revista Entorno Geográfico N° 10. Enero/Diciembre 201. Universidad del Valle. Disponible en: <http://entornogeografico.com/index.php/EntornoGeografico/article/view/91/92>
- HERNER, María Teresa. Instituto de Geografía-Facultad de Ciencias Humanas UNL Pam. Territorio, desterritorialización y reterritorialización: un abordaje teórico desde la perspectiva de Deleuze y Guattari
- MEAD, George Herbert (1934) "Mind, Self and Society: from the Standpoint of a Social Behaviorist". Chicago, University of Chicago Press
- NATES Cruz, Beatriz. Oriunda de Colombia. Realizó su Postdoctorado/Estancia postdoctoral Université de la Sorbonne-Paris III-CREDAL (CNRS-IHEAL). Altos Estudios sobre América Latina en Septiembre de 2005 – Septiembre de 2006. Directora del Doctorado en Estudios Territoriales de la Universidad de Caldas

-NATES Cruz, Beatriz. Soportes Teóricos y Etnográficos Sobre Conceptos de Territorio. Revista Co-herencia Vol.8, nº 14. Enero-junio 2011. P. 211

-Publicación conjunta de las Naciones Unidas, la Oficina Internacional del Trabajo, la Organización de las Naciones Unidas para la Agricultura y la Alimentación, la Organización de las Naciones Unidas para la Educación, la Ciencia y la Cultura, y la Organización Mundial de la Salud NACIONES UNIDAS Nueva York. Definición Medición Internacional del Nivel de Vida Guía Provisional, 1961.  
[https://unstats.un.org/unsd/publication/SeriesE/SeriesE\\_cn3\\_270\\_rev1S.pdf](https://unstats.un.org/unsd/publication/SeriesE/SeriesE_cn3_270_rev1S.pdf)

-RAE (Diccionario de la Real Academia Española) el término circunscripción.

-Revista Dinero. Agosto 27 del 2016. Tomado de:  
<http://www.dinero.com/pais/articulo/comercio-principal-actividad-economica-pereira/200284>

-SANTOS, Milton (1926-2001), geógrafo brasileño nacido en Brotas de Macaúbas, en el estado de Bahía, Brasil, su obra constituye una referencia para comprender de manera crítica el mundo actual y sus interacciones espaciales. Tomado de:  
<http://fallageografica.blogspot.com.co/2009/04/biografia-de-milton-santos.html>

-SANTOS, Milton. Metamorfosis del Espacio Habitado. Traducción al Español Gloria María Vargas López de Mesa. Barcelona España. 1995. Editorial Oikos-Tau.

-TAYLOR, S.J. y BOGDAN, R. Introducción a los Métodos cualitativos de Investigación. Paidós. 1994. México VIDAL DE LA BLANCHE, Paul. Principios de la Geografía Humana. Publicado por, Emmanuel de Martonne. Francia 1922. Fuente: tomado de, Geografía e Pesquisa. Consultado el: 28/08/17.  
<https://www.minsalud.gov.co/proteccionsocial/Paginas/red-unidos.aspx>

-Disponible en: <http://www.eldiario.com.co/seccion/LOCAL/incumplimientos-en-las-viviendas-gratuitas1703.html>

-Disponible en: <http://webs.ucm.es/info/dptoants/curriculos/JLGarcia.html>

-Disponible en: [http://www.coraggioeconomia.org/jlc\\_curriculum.htm](http://www.coraggioeconomia.org/jlc_curriculum.htm)

-Disponible en: <http://www.eldiario.com.co/seccion/JUDICIAL/armas-y-drogas-fue-lo-que-encontr-la-polic-a1703.html>

## 8. ANEXOS

### 8.1 MATRIZ CATEGORÍAS CONCEPTUALES

TRIANGULACIÓN.							
CATEGORIAS	SUBCATEGORIAS	CATEGORÍAS EMERGENTES.	INFORMANTE INSTITUCIONES	INFORMANTE MADRES LÍDERES	DOCUMENTOS PÚBLICOS	INFORMANTE COMUNIDAD	CONCLUSIÓN
RECURSOS ECONÓMICOS	SUSTENTO FAMILIAR		<p>Las condiciones para que un niño pertenezca a familias en acción están determinadas de la siguiente forma: Cumplir con los controles de crecimiento, si están en edad escolar debe de presentarse el reporte de asistencia a clase y no pueden perder años escolares y por ultimo solo pueden haber tres niños dentro del programa, se acepta un cuarto si este está en condición de discapacidad. Cualquier incumplimiento de esto es causal de suspensión al interior del programa. Hay pleno convencimiento por parte del informante de que el subsidio que se le brinda a las familias es una gran ayuda que contribuye a la mejora de la calidad de vida (Director del Programa Más Familias en Acción. 28-sep-2016)</p>	<p>Para ser beneficiario de los programas sociales del gobierno, es necesario pasar por una serie de trámites y procesos de estudio que determinan quién accede o no a estas ayudas económicas y sociales.</p> <p>Se consideran las ayudas de los programas asistenciales institucionales "Más Familias en Acción, como un importante auxilio para las familias. ya que este brinda aportes en salud, en el programa de cero a siempre se le brinda a los padres el aporte para comprar leche y pañales etc. (Informante 13. Residente del Barrio Salamanca. 23 Abril-2017)</p> <p>----</p>	<p>Este programa ofrece a sus beneficiarios un pago mensual, el cual se hace efectivo siempre y cuando las familias cumplan con los siguientes requisitos: si son niños y niñas menores de 7 años los padres deberán garantizar la asistencia a los controles de crecimiento. Para los niños que están en edad escolar deberán asistir a la escuela o colegio garantizando el cumplimiento al 80% de las clases; también se debe certificar la promoción de años escolares ya que si este pierde más de dos años automáticamente queda excluido de los beneficios. La suma de dinero entregada a las familias está condicionada por edad, año</p>		<p>Los requisitos estipulados por el programa de más familias en acción posibilitan que se dé un acompañamiento en salud para los infantes y la escolarización de los menores ya que son requisitos que condicionan el desembolso de los aportes bimensuales que recibe cada familia (Director del Programa Más Familias en Acción. 28-sep-2016);</p> <p>Uno de los puntos de referencia de las "Naciones Unidas"<sup>57</sup> para medir el Índice de Desarrollo Humano (IDH) está ligado a los bienes materiales que posibilitan una buena calidad de vida en los habitantes de un sector, esto se determina según las condiciones culturales del grupo. En este sentido tanto la comunidad de la Ciudadela Salamanca</p>

<sup>57</sup> Definición Medición Internacional del Nivel de Vida Guía Provisional. Publicación conjunta de las Naciones Unidas, la Oficina Internacional del Trabajo, la Organización de las Naciones Unidas para la Agricultura y la Alimentación, la Organización de las Naciones Unidas para la Educación, la Ciencia y la Cultura, y la Organización Mundial de la Salud NACIONES UNIDAS Nueva York, 1961. [https://unstats.un.org/unsd/publication/SeriesE/SeriesE\\_cn3\\_270\\_rev1S.pdf](https://unstats.un.org/unsd/publication/SeriesE/SeriesE_cn3_270_rev1S.pdf)



				<p>escolar y condición del beneficiario, este incentivo en educación es individual a diferencia del de salud, ya que este no se paga por infante sino por familia. El monto de la consignación mensual a los beneficiarios está sujeto a la ubicación geográfica en la que se encuentre dicho núcleo familiar; para ello se tiene en cuenta los índices de pobreza que refleje cada municipio pues con ello se busca maximizar el impacto del programa. Los municipios se clasifican de la siguiente forma:</p> <ol style="list-style-type: none"> <li>1. Bogotá;</li> <li>2. Cúcuta, Ibagué, Cali, Barranquilla, Cartagena, Montería, Pasto, Pereira, Villavicencio, Tunja, Florencia, Popayán, Valledupar, Neiva, Santa Marta, Armenia, Sincelejo, San Andrés, Medellín, Bucaramanga, Manizales;</li> <li>3. Municipios con incidencia de la pobreza por IPM inferior al 70% (datos censo 2005);</li> <li>4. Municipios con incidencia de la pobreza por IPM del 70% o superior (datos censo 2005).</li> </ol> <p>De esta forma el valor mensual</p>	<p>como el directivo de Mas Familia en Acción de la ciudad de Pereira considera la ayuda de los programas asistenciales institucionales como un aporte muy significativo que contribuye a mejorar las condiciones de vida de las familias adscritas al programa. (Informe 13. Residente del Barrio Salamanca. 23 Abril-2017); (Director del Programa Más Familias en Acción. 28-sep-2016).</p> <p>El valor de los aportes económicos que recibe cada familia están sujetos al número de hijos adscritos en el programa, el grado escolar que estos cursen (a mayor escolarización, mayor aporte) y la ubicación geográfica ya que en los departamentos con más alto índice de pobreza el incentivo económico suele ser superior. Mes a mes se suma el valor de: salud mas el de educación y los desembolsos se hacen de forma bimensual teniendo en cuenta el acumulado de los dos meses. (Reseña página</p>
--	--	--	--	--	--

			<p>lo cual las personas que reciben el subsidio se ven obligadas a continuar con sus actividades laborales para poder sobrevivir. En una familia de tres hijos el aporte mensual es de 300.000 pesos aproximadamente. (Director del Programa Más Familias en Acción. 28-sep-2016)</p> <p>-----</p> <p>La mayoría de familias que reciben el subsidio tienen empleos informales y en el caso de las mujeres son empleadas domésticas o trabajan al interior de sus hogares como amas de casa. (Director del Programa Más Familias en Acción. 28-sep-2016)</p>		<p>familia sería de la siguiente manera según los grupos: 1. \$61.200; 2. \$61.200; 3. \$61.200; 4. \$71.400 estos montos serían mensuales para todo el grupo familiar. En cuanto a la cifra por educación esto serían pagos que van desde \$20.400 hasta los \$56.100 mensuales por estudiante el incremento de esta es condicionado al grado escolar en el que se encuentre el niño y el municipio donde reside (Reseña página principal de Mas Familia en Acción).</p> <p>-----</p> <p>Las cifras anteriores fueron tomadas de la "verificación escolar del programa Más Familias en Acción del año 2014"<sup>55</sup>. Es así como el gobierno por medio de este programa busca</p>	<p>-----</p> <p>El sustento familiar es conseguido a través de la venta de queso costeño y el pescado (esta actividad es realizada dentro del hogar), además de aportes esporádicos que hacen dos familiares que se encuentran en el exterior y el trabajo que realiza el informante dentro de la Universidad Tecnológica de Pereira como monitor. Las actividades económicas más comunes que realizan los habitantes fuera del barrio son: Construcción, empleadas domésticas, mototaxi (Informante 1. residente barrio salamanca. 08 de septiembre de 2016)</p> <p>-----</p> <p>Los habitantes de Salamanca hacen frente al desempleo por</p>	<p>principal de Más Familias en Acción).</p> <p>-----</p> <p>En una sociedad donde la constante económica es la acumulación de capital, los gobiernos se ven en la necesidad de equiparar estas disimilitudes con programas asistencialistas que no necesariamente presuponen la superación de la pobreza. El verdadero sentido de estos es mitigar los impactos del mercado en los ciudadanos más desfavorecidos para que no se de un deterioro en sus modos de vida. El peligro de ello sería la dependencia que se puede generar entre estos programas y la comunidad receptora, lo que podría</p>
--	--	--	--	--	---	---	---

<sup>55</sup> [http://apps.dps.gov.co/documentos/9553\\_DOT12\\_Liquidaci%C3%B3n\\_de\\_incentivos.pdf](http://apps.dps.gov.co/documentos/9553_DOT12_Liquidaci%C3%B3n_de_incentivos.pdf)

					<p>“contribuir a la reducción, superación y prevención de la pobreza y la desigualdad de ingresos, a la formación de capital humano y al mejoramiento de las condiciones de vida de las familias pobres y vulnerables mediante un complemento al ingreso”<sup>56</sup> (Banco Interamericano de Desarrollo)</p>	<p>medio de actividades informales como lo son: el motorón y la piratería. Es decir que toman los recursos económicos tanto posibles como efectivos para dar respuesta a sus necesidades. (Informante 2. Berta. Residente del barrio Salamanca. 20-Sep-2016)</p> <p>-----</p> <p>La familia ha optado por transformar el espacio de la sala de la casa en una pequeña tienda y de esta forma solventar sus necesidades. La actividad económica empezó como una pequeña venta de buñuelos y por medio de un préstamo obtuvieron los recursos para transformarlo en una tienda. (Informante 3. Residente del barrio Salamanca 04-oct-2016)</p> <p>-----</p> <p>Los recursos económicos para solventar sus necesidades familiares son adquiridos por medio de la venta de ceviche. Esta actividad es realizada en el espacio público (parqueaderos del barrio) y a través de la venta ambulante de frutas y en el centro de la ciudad. Los informantes</p>	<p>terminar siendo el comodín que impide la creación de una sociedad sostenible. Este podría ser el caso del programa Más Familia en Acción ya que tanto la madre líder de la Ciudadela Salamanca como el director de este programa en Pereira señalan que si se ha contribuido a una mejora en las condiciones de vida de quienes reciben el subsidio. No obstante desde la óptica institucional no se ve el programa como asistencialismo o ya que es un aporte muy mínimo, aunque por parte de la madre líder si se reconoce que en ocasiones hay familias que se adaptan a sobrevivir con esto y no gestionan recursos por otros lados. bien (Director del Programa Más Familias en Acción. 28-sep-2016); (Informante 13. Residente del Barrio Salamanca. 23 Abril-2017)</p>
--	--	--	--	--	---	---	--

<sup>56</sup> BID, Banco Interamericano de Desarrollo. Nadin Medellín y Fernando Sánchez Prada. Noviembre del 2015.

			<p>----- Se argumenta por parte del informante que las familias no aprovechan las oportunidades de trabajo que brinda el sector rural. (Director del Programa Más Familias en Acción. 28-sep-2016) -----</p>			<p>referencian dentro de las actividades económicas que se realizan dentro del barrio dos en particular: la venta de películas y la venta de chuzos, ambas actividades son realizadas en el espacio público. (Informantes 4. Residente Barrio Salamanca. 04-Oct-2016)</p> <p>----- La informante realiza su actividad económica al interior del hogar y asegura que pese a ya no tener que pagar arriendo aun le quedan muchos gastos por cubrir (servicios públicos), estos son solventados a través de la tienda y la venta de productos por catálogos. (Informante 5. Residente Barrio Salamanca. 04-Sep-2016)</p> <p>----- La forma en que se solventan las necesidades familiares es por medio del trabajo en construcción por parte del padre de familia y el trabajo como empleada doméstica que realiza la madre. (Informante 6. Residente del Barrio Salamanca. 04-Sep-2016). -----</p> <p>La distancia que hay entre el barrio y lugares como Cuba y el Centro de la ciudad, se convierten en una posibilidad para aquellos</p>	<p>---- Los recursos económicos son una de las cuatro condiciones infraestructural es para formar territorialidades que plantea Jose Luis Garcia. Esta condición (recursos económicos) permite la semantización del territorio puesto que es la que posibilita la movilidad de la población y la distribución y demarcación territorial. Es de suma relevancia resaltar que hay recursos económicos posibles y recursos económicos efectivos, estos últimos son los que hayan concordancia con los factores socioculturales , por ello serán los que entren a hacer parte del sistema económico de una población y sobre los cuales se plantean las dinámicas de un territorio. En este sentido se coincide tanto por el director de familia es acción como por parte de la comunidad, que las actividades económicas realizadas al interior del Barrio están diseñadas teniendo en cuenta ambos factores planteados por García (recursos</p>
--	--	--	--	--	--	---	---

			<p>-----</p> <p>La entrega de los quioscos obedece según la informante a estudios hechos previamente, en los que se determinó el tiempo que los habitantes tardaban en ir hasta otros barrios para acceder a productos de primera necesidad y quienes eran las personas que tenían chazas en el espacio público y a estos se les asignó el permiso para continuar vendiendo. (DPS. <i>Trabajadora Social de Salamanca. 15-sep-2016</i>)</p>	<p>-----</p> <p>La mayoría de beneficiarios realmente necesitan los auxilios, aunque contrariamente se dejan de reclamar más de la mitad de las ayudas económicas retornando a las entidades encargadas. Hay un gran margen de beneficiarios a quienes no parece interesar la reclamación y utilización de los subsidios sin saberse cuál puede ser la causa de ello. Existen manejos inadecuados de los auxilios desde los padres de familia, los cuales no corresponden con el objetivo de los mismos que básicamente es atender las necesidades básicas de los menores de edad, generando una incorrecta destinación de los dineros. Las madres lo utilizan en comprar productos para ellas y en ocasiones el padre lo emplea para irse a tomar licor. (Informante 13. Residente del Barrio Salamanca. 23 Abril-2017)</p>	<p>que poseen un medio de transporte como las motos o los carros, puesto que estos son empleados por sus dueños como medio de trabajo. (Informante 7. Residente del Barrio Salamanca. 04-sep-2016). -----</p> <p>La actividad económica realizada por el padre de familia es la venta de chuzos en el espacio público. Dentro del barrio es muy común que las salas de los apartamentos sean utilizados como peluquería. (Informante 8. Residente del Barrio Salamanca. 01-Oct-2016). -----</p> <p>Los habitantes han resignificado el territorio de acuerdo a sus antiguas prácticas económicas ya que muchas de las actividades comerciales que allí se realizan están directamente relacionadas con antiguas prácticas económicas. El informante señala otro tipo de actividad económica que tiene que ver con la venta puerta a puerta y la venta de comidas rápidas en el espacio público. (Informante 10. Residente del Barrio Salamanca. 15-feb-2017). -----</p> <p>El incremento en</p>	<p>económicos posible y efectivos) ya que si bien el empleo informal responde a esa categoría de recursos económicos posibles que brinda una ciudad como Pereira, también es cierto que las dinámicas de autoempleo responden en gran medida a los saberes previos. Es el caso de los hombres y mujeres afrodescendientes que han transformado las salas de sus casas en salones de belleza y barberías. (Informante 8. Residente del Barrio Salamanca. 01-Oct-2016).</p> <p>Es decir que tanto desde la institucionalidad (Director del Programa Más Familias en Acción. 28-sep-2016) como desde la comunidad que habita salamanca se coincide que la mayoría de habitantes de la ciudadela hacen frente al desempleo por medio de la informalidad y los trabajos como empleadas domésticas en el caso de las mujeres. (Informante 6. Residente del Barrio Salamanca. 04-Sep-2016). Las principales actividades reseñadas son: Mototaxi,</p>
--	--	--	---	--	---	---

			<p>-----</p> <p>Durante el gobierno de Uribe que es con quien da inicio el programa Más Familias en Acción, a este se podía ingresar por medio del puntaje del sisben, accedían quienes tuviesen hasta 30. 57 en el puntaje. Con el nuevo gobierno y el proceso de paz se cerró esta posibilidad y al programa solo ingresan las personas que han sido desplazadas por el conflicto interno armado.</p>		<p>los costos de vida hacen que los habitantes del barrio busque varias formas de solventar las necesidades que se les presentan en la cotidianidad.</p> <p>Se referencian otro tipo de actividades al interior del barrio como las papelerías y las salas de internet. <i>(Informante 11. Residente del Barrio Salamanca. 15-feb-2017)</i></p> <p>-----</p> <p>Otra forma de ingresos es que en tiempos de cosecha, el padre de familia se desplaza a las veredas cercanas para recolectar café, pero hace referencia a que esto solo es viable en tiempos de cosecha ya que en estos momentos a los jornaleros de las fincas no les pagan bien. Además de estas actividades también cuentan con el aporte que reciben por parte de familias en acción. <i>(Informantes 4. Residente Barrio Salamanca. 04-Oct-2016)</i></p> <p>-----</p>	<p>la piratería en los vehículos particulares, las ventas de bienes y servicios al interior de los apartamentos, la construcción y las ventas de algún producto en las zonas comunes del barrio. <i>(Informante 2. Berta. Residente del barrio Salamanca. 20-Sep-2016).</i> Se precisa en este punto trae a colación el texto "Economía Social y Solidaridad. El trabajo antes que el capital"<sup>58</sup>, de José Luis Coraggio; quien señala cómo en una sociedad neoliberal el carácter estructural está determinado por la exclusión social masiva del empleo, la erosión de los salarios y los derechos sociales. En la ciudadela Salamanca hay varios factores que permiten evidenciar cómo se gesta esta disparidad económica a partir de la poca educación o formación para el trabajo que poseen los habitantes y los requisitos que se exigen al interior de una empresa formalmente constituida ya</p>
--	--	--	---	--	---	---

<sup>58</sup> Coraggio, José Luis. Economía Social y Solidaridad. La el trabajo antes que el capital. Editorial Alberto Acosta y Esperanza Martínez. Quito Ecuador. Año 2011.

			<p>Es decir que en este momento dentro del programa no solo hay personas de estratos económicos bajos, sino que también se pueden encontrar personas de estrato alto pero que han sido afectados por la violencia.</p> <p>para el informante el programa cumple con el objetivo de ayudar a que las familias mejoren, puesto que son muchos los que realmente lo necesitan.</p> <p>aunque hay excepciones ya que a su oficina llegan personas que por su apariencia física no parecen necesitar de este beneficio, no obstante son partícipes de él. (Javier Guarín, Director del Programa Más Familias en Acción. 28-sep-2016)</p>			<p>Tanto hombres como mujeres del sector se desplazan a trabajar en las fincas cercanas. (Informante 7. Residente del Barrio Salamanca. 04-sep-2016). ----</p> <p>El sustento familiar es conseguido por medio de la venta de revuelto al interior del barrio más el trabajo que ejerce el padre de familia en el campo. (Informante 10. Residente del Barrio Salamanca. 15-feb-2017).</p> <p>-----</p> <p>La venta de bienes y servicios no solo responde a las necesidades económicas, sino que también responde a las considerables distancias que hay entre el barrio y los supermercados. (Informante 1. residente barrio salamanca. 08 de septiembre de 2016) ----</p> <p>Según los informantes en el censo que se realizó por parte de la administración pública para otorgar permisos y acuerdos en los que se permitiera construir kioscos, ellos no fueron tenidos en cuenta a pesar de su</p>	<p>que al ser personas que en su mayoría provienen del campo no poseen formación que les permita competir frente a los demás ciudadanos por un empleo reglamentado.</p> <p>A esto se suma la escasez de empleo dentro de la ciudad y las distancias que deben recorrer para llegar a las fuentes de trabajo.</p> <p>Estas distancias se han convertido en un recurso económico posible al interior del barrio puesto que las distancias que hay entre el barrio y el centro de la ciudad o cuba, posibilitan que se pueda dar un intercambio de bienes y servicios entre los habitantes de salamanca. (Informante 7. Residente del Barrio Salamanca. 04-sep-2016).</p> <p>Es así como quienes poseen motos o vehículos han decidido utilizarlos como transporte público para los demás integrantes del barrio, al igual que las chazas que posibilitan el acceso a productos de primera necesidad de manera inmediata.</p> <p>De esta forma se ha dado una resignificación</p>
--	--	--	---	--	--	--	--

					<p>antigüedad en este negocio. Por esta razón ellos han tenido confrontaciones con espacio público. <i>(Informantes 4. Residente Barrio Salamanca. 04-Oct-2016)</i> ----</p> <p>La necesidad de adquirir productos de la canasta familiar de forma inmediata y el desempleo se convierte en un factor decisivo para que se propague el comercio informal. De todos los habitantes de Salamanca que tienen negocios dentro del barrio, solo 16 de ellos tienen permiso por parte de la administración pública para desempeñar sus actividades. <i>(Informante 9. Residente del Barrio Salamanca. 15-feb-2017)</i> ----</p> <p>La idea de negocio surge no sólo por la necesidad económica, sino también como una forma de suplir una demanda de bienes y servicios dentro de la comunidad. <i>(Informante 11. Residente del Barrio Salamanca. 15-feb-2017)</i> ----</p> <p>Argumentan que al barrio le faltan espacios adecuados para desarrollar actividades económicas y que el gobierno los dejó allí sin</p>	<p>de los espacios, ya que el bagaje cultural de las personas que conviven en salamanca es diverso, en este sentido muchas de las prácticas económicas que allí se están llevando a cabo tienen que ver con prácticas que estos hacían anteriormente en sus lugares de origen inmediato, es el caso del informante 10 quien señala que la venta de verdura que llevan a cabo en estos momentos dentro del barrio fue la continuación de lo que hacían antiguamente en el pueblo del que provienen <i>(Informante 10. Residente del Barrio Salamanca. 15-feb-2017).</i> O en el caso del informante cuatro quien es vendedor ambulante de frutas en el centro de Pereira y asegura que ha ejercido esa actividad desde su adolescencia ya que fue el arte que le heredó su padre. <i>(Informante 7. Residente del Barrio Salamanca. 04-sep-2016).</i>  ----- Hay una contradicción entre las</p>
--	--	--	--	--	---	---



						<p>pensar que aparte de la vivienda ellos necesitaban espacios para comprar los productos de la canasta familiar. Los negocios informales cumplen una doble función: primero les permite conseguir recursos a las familias y segundo posibilita que los habitantes de salamanca no tengan que desplazarse hasta otros barrios para adquirir los productos de la canasta familiar. (Informante 12. Presidente de la Junta de Acción Comunal del Barrio Salamanca. 23-Abr-2017)</p> <p>-----</p>	<p>fuentes institucionales y la comunidad, ya que los primeros argumentan que no se aprovechan los espacios laborales que brindan las veredas cercanas y los segundos aseguran que tanto hombres como mujeres laboran en las fincas cercanas. Se debe tener en cuenta que en los tiempos de cosecha es cuando mayor contratación se da y que la baja remuneración de estos trabajos son los que no permiten que sea mucha más gente la que trabaje en el campo. (Director del Programa Más Familias en Acción. 28-sep-2016), (Informantes 4. Residente Barrio Salamanca. 04-Oct-2016), (Informante 7. Residente del Barrio Salamanca. 04-sep-2016), (Informante 10. Residente del Barrio Salamanca. 15-feb-2017)</p> <p>-----</p> <p>La venta de</p>
--	--	--	--	--	--	--	--

							<p>bienes y servicios responde a dos cosas una, la distancia que hay entre la comunidad y los supermercados y dos, la necesidad de los habitantes generar recursos económicos. En ello coinciden tanto la comunidad como la funcionaria: "La entrega de los kioscos obedece según la informante a estudios hechos previamente, en los que se determinó el tiempo que los habitantes tardaban en ir hasta otros barrios para acceder a productos de primera necesidad" (DPS. Trabajadora Social de Salamanca. 15-sep-2016). De igual manera los habitantes afirman que "La venta de bienes y servicios no solo responde a las necesidades económicas, sino que también responde a las considerables distancias que hay entre el barrio y los supermercados". (Informante 1. residente barrio salamanca. 08 de septiembre de 2016)</p> <p>Para la funcionaria los 16 kioscos que se otorgaron fue bajo</p>
--	--	--	--	--	--	--	--

						<p>estudios previos en los que se identificó quienes eran inicialmente los que tenían chazas, más para los habitantes este estudio no fue hecho de manera veraz ya que muchos quedaron por fuera. Este es el caso de los informantes cuatro quienes aseguran que en el censo que se realizó por parte de la administración pública para otorgar permisos y acuerdos en los que se permitiera construir kioscos, ellos no fueron tenidos en cuenta a pesar de su antigüedad en este negocio. Por esta razón ellos han tenido confrontaciones con espacio público al no quedar incluidos dentro del acuerdo de tolerancia que se firmó entre ambas partes. <i>(Informantes 4. Residente Barrio Salamanca. 04-Oct-2016)</i></p> <p>El informante 12 argumenta que al barrio le faltan espacios adecuados para desarrollar actividades económicas y que el gobierno los dejó allí sin pensar que aparte de la vivienda ellos necesitaban</p>
--	--	--	--	--	--	--

							<p>espacios para comprar los productos de la canasta familiar. Es por ello que los negocios informales cumplen una doble función: primero les permite conseguir recursos a las familias y segundo posibilita que los habitantes de salamanca no tengan que desplazarse hasta otros barrios para adquirir los productos de la canasta familiar. (Informante 12. Presidente de la Junta de Acción Comunal del Barrio Salamanca. 23-Abr-2017)</p> <p>-----</p> <p>Para ambos informantes la mayoría de personas que acceden a este beneficio de Más Familias En Acción, lo necesitan realmente aunque en ocasiones se ve una mala inversión de estos recursos por parte de los padres de familia, así lo asegura la informante 13 quien especifica que en muchas ocasiones las madres invierten el dinero en sí mismas o los padres lo emplean para irse a tomar licor</p>
--	--	--	--	--	--	--	---

							<p>(Informante 13. Residente del Barrio Salamanca. 23 Abril-2017)</p> <p>Debido a que a partir del proceso de paz se dio un cambio para poder ingresar al programa, en este ya no solo se encuentran personas de estratos bajos, sino que hay personas que aunque no necesitan el beneficio, están dentro del programa. ( Director del Programa Más Familias en Acción. 28-sep-2016). Esto podría explicar el porque se dejan de reclamar muchas de las ayudas que se destinan bimensualmente para las familias, ya que según la madre líder del barrio salamanca solo reclaman el dinero la mitad de los adscritos al program en Pereira. (Informante 13. Residente del Barrio Salamanca. 23 Abril-2017).</p>
INTERACCIONES	FAMILIARES		Se reconoce por parte de la funcionaria que los espacios no son los más			El traslado al barrio ha modificado tanto las relaciones económicas	La vivienda no es funcional en su totalidad puesto que es un espacio

			<p>idóneos teniendo en cuenta que son personas que vienen de vivir en el campo. Pasar de la libertad que tenían antes, como en el caso de los desplazados y llegar a convivir familias de hasta 7 personas en un apartamento de 45 metros cuadrados es algo muy difícil. (DPS. Trabajadora Social de Salamanca. 15-sep-2016)</p>			<p>como las familiares ya que debido a los espacios tan limitados en los apartamentos, se ha provocado una desintegración de la estructura familiar. Una de las hermanas que se encuentra en el exterior no solo decidió viajar por factores económicos sino que también obedece a los espacios tan pequeños que tienen los apartamentos. (Informante 1. Residente del Barrio Salamanca. 08-Sept-2016) ----</p> <p>Las viviendas son muy limitadas para el tipo de población que allí reside ya que por lo general las familias negras y las familias indígenas suelen ser numerosas, Las unidades de vivienda solo cuentan con tres cuartos, una sala comedor, cocina y un baño. (Informante 2. Residente del Barrio Salamanca. 20-Sept-2016). Y para el informante uno a partir del traslado al barrio se modificaron las relaciones económicas como las familiares en primer lugar porque en su antigua residencia tenían la venta de un producto ya establecido y una clientela fija, además del espacio adecuado para hacerlo; pero en Salamanca esto se les dificulta ya que quedaron ubicados en un segundo piso lo que los deja en desventaja frente a la competencia; en segundo lugar una de sus hermanas decidió irse a trabajar a</p>	<p>muy limitado, si se tiene en cuenta que las familias que allí habitan son numerosas. Respecto a lo anterior la informante dos argumenta que Las viviendas son muy limitadas para el tipo de población que allí reside ya que por lo general las familias negras y las familias indígenas suelen ser numerosas, Las unidades de vivienda solo cuentan con tres cuartos, una sala comedor, cocina y un baño. (Informante 2. Residente del Barrio Salamanca. 20-Sept-2016). Y para el informante uno a partir del traslado al barrio se modificaron las relaciones económicas como las familiares en primer lugar porque en su antigua residencia tenían la venta de un producto ya establecido y una clientela fija, además del espacio adecuado para hacerlo; pero en Salamanca esto se les dificulta ya que quedaron ubicados en un segundo piso lo que los deja en desventaja frente a la competencia; en segundo lugar una de sus hermanas decidió irse a trabajar a</p>
--	--	--	--	--	--	---	---

						<p>familiares ya que es muy pequeña.</p> <p>La vivienda fue entregada en obra negra, lo que implicó modificación de compromisos económicos al interior del hogar, tanto el padre de familia como el hijo mayor adquirieron una deuda para lograr dar los acabados que la unidad residencial requería. Pues consideran que una vivienda en obra negra es causal de enfermedades respiratorias para sus niños. (Informante 9. Residente del Barrio Salamanca. 15-feb-2017)</p> <p>-----</p> <p>La unidad de vivienda no responde a las necesidades de los habitantes que presentan alguna discapacidad. los baños son muy estrechos para ello ingresar por sí mismos sin la ayuda de otras personas y los andenes no tiene rampas adecuadas para que quienes están en silla de ruedas puedan transitar sin la ayuda de un tercero. (Informante 12. Presidente de la JAC. 23-abr-2017).</p>	<p>Chile ya que tienen dificultades económicas y los espacios de la casa no responde al número de integrantes que tiene la familia. (Informante 1. Residente del Barrio Salamanca. 08-Sept-2016). De igual forma la informante cinco afirma que en la actualidad solo vive con una de sus hijas y su nieto, pero que en la antigua casa vivía también con su otra hija y los cuatro hijos de esta, más cuando se trasladó al barrio no pudo traerla porque no cabían todos en la casa (Informante 5. Residente del Barrio Salamanca. 04-sep-2016).</p> <p>Algunos habitantes tuvieron que hacer préstamos para poder adecuar las unidades residenciales. ES el caso del informante nueve quien afirma que "La vivienda fue entregada en obra negra, lo que implicó modificación de compromisos económicos al interior del hogar, tanto el padre de familia como el hijo mayor adquirieron una deuda para lograr dar los acabados que la unidad</p>
				<p>El pago de la administración fue otro de los compromisos que se estipula por parte del gobierno como requisito para ser beneficiarios del apartamento. Más esto ha sido tema de discordia puesto que las personas</p>			

	<p>COMUNITARIAS</p>		<p>de salamanca argumentan que es injusto que deban pagar una administración y según la informante hay quienes dicen que prefieren entregar el apartamento antes que pagar 24.000 pesos mensuales, para la trabajadora social esto tiene que ver no solo con el dinero sino con la condición de pobreza mental que hay en los habitantes. (DPS. Trabajadora Social de Salamanca. 15-sep-2016)</p> <p>-----</p> <p>En el caso de quienes no son desplazados, también ha sido difícil la adaptación porque tuvieron que romper con las antiguas relaciones sociales que ya tenían establecidas antes de llegar a la Ciudadela Salamanca, eran personas que vivían en invasiones en donde el vecino termina convirtiéndose en la familia, pero no todos quedaron reubicados dentro del barrio. (DPS. Trabajadora Social de Salamanca. 15-sep-2016)</p>			<p>Las cuotas de administración son tarifas que fija cada torre, en este sentido no hay una cuota establecida para el barrio en general. (Informante 2. Residente del Barrio</p>	<p>residencial requería. Pues consideran que una vivienda en obra negra es causal de enfermedades respiratorias para sus niños. (Informante 9. Residente del Barrio Salamanca. 15-feb-2017)</p> <p>Tanto la trabajadora social como la comunidad de salamanca consideran que el traslado al barrio ocasionó la modificación de comportamientos y funciones al interior de las familias pues según la funcionaria los espacios no son los más idóneos teniendo en cuenta que son personas que vienen de vivir en el campo. Pasar de la libertad que tenían antes, como en el caso de los desplazados y llegar a convivir familias de hasta 7 personas en un apartamento de 45 metros cuadrados es algo muy difícil. (DPS. Trabajadora Social de Salamanca. 15-sep-2016)</p> <p>Otro de los inconvenientes que se presentan en la ciudadela está relacionado con la población discapacitada a quienes si</p>
--	---------------------	--	---	--	--	--	--



					<p>Salamanca. 20-Sep-2016)          ----          El trabajo como vendedores ambulantes no les alcanza para solventar las necesidades familiares.  <i>(Informantes 4. Residente Barrio Salamanca. 04-Oct-2016).</i></p> <p>-----          Las fechas de quincena son un factor importante que influye en las ventas, ya que estos son los días en los que se presenta mayor actividad en los negocios. Hay estigmatización por parte de los habitantes de otros barrios aledaños a Salamanca ya que se piensa que los robos y la violencia que allí se da era promovida por los recién llegados</p> <p>La publicidad</p>	<p>bien ubicaron en los primeros pisos, según el informante 12 La unidad de vivienda no responde a las necesidades de los habitantes que presentan alguna discapacidad ya que los baños son muy estrechos para ello ingresar por sí mismos sin la ayuda de otras personas y los andenes no tiene rampas adecuadas para que quienes están en silla de ruedas puedan transitar sin la ayuda de un tercero.  <i>(Informante 12. Presidente de la JAC. 23-abr-2017).</i></p> <hr/> <p>La problemática frente el pago de las administracion es podría deberse a la escasez de recursos económicos que se presenta en la familias, es por ello que se optó por que cada torre estipulara su propia cuota de acuerdo a la capacidad de quienes la habitan. <i>(DPS. Trabajadora Social de Salamanca. 15-sep-2016), (Informante 2. Residente del Barrio Salamanca. 20-Sep-2016), (Informantes 4. Residente</i></p>
--	--	--	--	--	--	--

					<p>respecto a los productos que se ofertan en los pisos del 2 al 5 es por medio del voz a voz que hace la misma comunidad. (<i>Informante 1. Residente del Barrio Salamanca. 08-Sept-2016</i>) -----</p> <p>Las unidades de vivienda no cuentan con espacios adecuados para secar ropa y tampoco está permitido poner ropa en las ventanas, estas reglas fueron determinadas al momento de otorgarle el apartamento a los beneficiarios. (<i>Informantes 4. Residentes del Barrio Salamanca. 04-Oct-2016</i>) ----</p> <p>Hay una organización al interior del gremio de mototaxistas, para designar los turnos. (<i>Informante 7. Residente del Barrio Salamanca. 04-Sep-2016</i>) ----</p> <p>No extender ropa en la ventana no solo obedece a una norma impuesta desde afuera, sino que además es considerado un asunto de estética por parte de algunos habitantes del barrio. (<i>Informante 8. Residente del Barrio Salamanca. 01-Oct-2016</i>) ----</p> <p>Con el paso del tiempo se han ido</p>	<p><i>Barrio Salamanca. 04-Oct-2016).</i></p> <p>----</p> <p>Se dio una ruptura de vínculos para los habitantes que se trasladaron a la ciudadela salamanca, pues como lo expone la trabajadora social la adaptación de las familias al nuevo barrio a sido difícil ya que tuvieron que romper con las antiguas relaciones sociales que tenían establecidas antes de llegar a la Ciudadela, eran personas que vivian en invasiones en donde el vecino termina convirtiéndose en la familia, pero no todos quedaron reubicados dentro del barrio. . (<i>DPS. Trabajadora</i></p>
--	--	--	--	--	---	---

						<p>estableciendo relaciones comerciales no solo entre los habitantes de salamanca sino también entre algunas empresas o comercializadoras.</p> <p>El comercio al interior del barrio permite que se tejan relaciones que fomentan la vida en comunidad. (Informante 9. Residente del Barrio Salamanca. 15-feb-2017). ---</p> <p>El negocio no solo permite satisfacer las necesidades familiares, sino que además es visto como un servicio para la comunidad. Se expresa que las diferencias culturales que hay dentro del barrio hace que se generen discordias. (Informante 10. Residente del Barrio Salamanca. 15-feb-2017) ---</p> <p>El informante es uno de los líderes de la comunidad, por ello está enfocado en fomentar el sentido de pertenencia por el barrio. (Informante 11. Líder de la comunidad de Salamanca. 15-feb-2017) ---</p> <p>Cuando llegaron al barrio intentaron continuar con la fabrica de arepas pero no dio resultado ya que en ese momento solo habitaban otras</p>	<p>Social de Salamanca. 15-sep-2016) No obstante con el paso del tiempo se han ido construyendo otros vínculos, estos están transversalizando por el comercio al interior del barrio. De esta forma se generan intercambios que permiten fomentar la confianza y solidaridad entre vecinos. Es el caso del informante uno quien asegura que estas nuevas relaciones permiten que la publicidad de los productos que se ofertan en los pisos del 2 al 5 se de por medio del voz a voz que hace la misma comunidad. (Informante 1. Residente del Barrio Salamanca. 08-Sept-2016) Para el informante nueve la venta de panes que tiene en uno de los kioscos ubicados en el espacio público le permitió con el paso del tiempo establecer relaciones comerciales no solo entre los habitantes de salamanca sino también entre algunas empresas o comercializadoras. (Informante 9. Residente del Barrio Salamanca. 15-feb-2017). También el</p>
--	--	--	--	--	--	--	--

						<p>dos familias más, ellos fueron la tercera familia en llegar al barrio. Además de esto el padre de familia era el encargado de asar las arepas y esto le generó problemas de salud. Las responsabilidades al interior de la familia se han modificado desde el traslado al barrio, quedando como único proveedor del hogar el hijo. (Informante 12. Presidente de la Junta de Acción Comunal del Barrio Salamanca. 23-Abr-2017)</p>	<p>informante diez ve la venta de productos al interior del barrio como una oportunidad que le ha permitido conseguir recursos para satisfacer las necesidades familiares y prestarle un servicio a la comunidad, quienes ya no tienen que desplazarse hasta otros barrios para conseguir productos de la canasta familiar. (Informante 10. Residente del Barrio Salamanca. 15-feb-2017).</p> <p>José Luis García<sup>59</sup> explica la relación sociocultural del hombre que delimita, señala y da sentido a un espacio, constituyéndose como territorio. Ésta construcción y delimitación semántica del espacio es lo que él llama territorialidad, es decir, la relación dialéctica y semántica del ser humano con el territorio; de esta relación crea su identidad y desarrolla desde el lenguaje los signos, valores, representaciones y</p>
--	--	--	--	--	--	---	--

<sup>59</sup> GARCÍA, José Luís. Introducción. Antropología del Territorio. Taller de Ediciones Josefina Betancor. Madrid. 1976.

							<p>significaciones culturales que constituyen el sustrato de su realidad. Los habitantes de Salamanca han forjado nuevas territorialidades a partir de los intercambios comerciales que han generado al interior del barrio . Estas territorialidades también están determinadas por las condiciones infraestructural es del territorio es por ello que los habitantes de la ciudadela a partir de las interacciones comunitarias han generado nuevas reglas de convivencia que les ha permitido adaptarse a este espacio; pero también han optado por desechar otras que les resultan incomprensibles. Como en el caso de los tendedores de ropa, aquí Nuevamente se muestra la vivienda como una limitante que obliga a los habitantes a resignificar sus antiguas prácticas puesto que al no tener espacios idóneos al interior de las viviendas para secar la ropa algunos optan por . ponerla en las ventanas, lo que violenta una de las normas que se establece desde el inicio.</p>
--	--	--	--	--	--	--	---

							<p>La informante cuatro afirma que no está permitido poner ropa en las ventanas, esta regla fue determinada al momento de otorgarle el apartamento a los beneficiarios (<i>Informantes 4. Residentes del Barrio Salamanca. 04-Oct-2016</i>) pero ellos han debido hacerlo y esto a generado malestares entre la comunidad ya que hay quienes dicen que esto no se ve estético y otros que afirman no tener más opción.</p>
TERRITORIO	LUGAR DE ORIGEN		<p>La caracterización socioeconómica de la población que habita salamanca responde a: 1. los desplazados por la violencia quienes en su mayoría son afrodescendientes, indígena y algunos pocos mestizos; 2. corresponden a familia que se encontraban dentro del casco urbano en situación de extrema pobreza y que son reubicados porque fueron afectados por la oleada invernal y 3. responden a esas personas que pudieron acceder a las viviendas de interés social. <i>DPS. Trabajadora Social de Salamanca. 15-sep-2016</i></p>			<p>Lugar de origen Santa Cecilia, motivo del traslado a la ciudad de Pereira, desplazamiento forzado. (<i>Informante 1. Residente del Barrio Salamanca. 08-Sept-2016</i>). ----</p> <p>Lugar de origen Bagadó Chocó. (<i>Informante 2. Residente del Barrio Salamanca. 20-Sept-2016</i>) ----</p> <p>Lugar de origen Pereira. (<i>Informante 3. Residente del Barrio Salamanca. 04-Oct-2016</i>) ----</p> <p>Lugar de origen Santa Rosa y San José. (<i>Informante 4. Residentes</i></p>	<p>La caracterización socioeconómica de Salamanca está determinada por la diversidad étnica puesto que la creación del barrio responde a la reubicación de tres tipos de población: 1. los desplazados por la violencia quienes en su mayoría son afrodescendientes, indígena y algunos pocos mestizos; 2. corresponden a familia que se encontraban dentro del casco urbano en situación de extrema pobreza reubicados ya que fueron afectados por</p>

						<p>del Barrio Salamanca. 04-Oct-2016) ----</p> <p>Lugar de procedencia San José del Palmar, Chocó; los habitantes de salamanca han vivido una continua ruptura de sus condiciones de vida ya que muchos de ellos son desplazados de sus territorios de origen y han tenido que pasar por continuas reubicaciones dentro de la ciudad de Pereira. (<i>Informante 6. Residente del Barrio Salamanca. 04-Sep-2016</i>) ----</p> <p>Lugar de procedencia Barranquilla. (<i>Informante 7. Residente del Barrio Salamanca. 04-Sep-2016</i>) ---</p> <p>Lugar de procedencia Anserma. (<i>Informante 8. Orlando Zapata. Residente del Barrio Salamanca. 01-Oct-2016</i>) -----</p> <p>Lugar de procedencia Quinchía Risaralda, llega a la ciudad de Pereira a partir del desplazamiento. (<i>Informante 9. Residente del Barrio Anserma. 15-feb-2017</i>). ----</p> <p>Lugar de origen Manzanares, Caldas y se traslada a la ciudad de</p>	<p>la oleada invernal y 3. responden a esas personas que pudieron acceder a las viviendas de interés social. (DPS. <i>Trabajadora Social de Salamanca. 15-sep-2016</i>). Esta información entregada por la trabajadora social del DPS es corroborada por la comunidad durante las entrevistas los cuales respondieron a la pregunta ¿Cuál es el lugar de procedencia? con la siguiente información: Santa Cecilia, motivo del traslado a la ciudad de Pereira, desplazamiento o forzado. (<i>Informante 1</i>); Lugar de origen Bagadó Chocó. (<i>Informante 2</i>); Lugar de origen Pereira. (<i>Informante 3</i>); Lugar de origen Santa Rosa y San José. (<i>Informantes 4</i>); Lugar de procedencia San José del Palmar, Chocó. (<i>Informante 6.</i>); Lugar de procedencia Barranquilla. (<i>Informante 7</i>); Lugar de procedencia Anserma. (<i>Informante 8</i>); Lugar de procedencia Quinchía Risaralda, llega a la ciudad de Pereira a partir del</p>
		CONFLICTOS POR EL TERRITORIO	<p>Desde esta Institución (Más Familias en Acción) se ve el tema de la informalidad y la proliferación de negocios no reglamentados como un incumplimiento de los compromisos que los habitantes de salamanca adquirieron al momento de otorgarles el apartamento. (<i>Director del</i></p>		Según Carlos Andrés Hernández, secretario de Vivienda Social de Pereira. Se pasará un informe detallado al		

			<p><i>Programa Más Familias en Acción. 28-sep-2016)</i></p> <p>-----</p> <p>Las condiciones impuestas para los habitantes de Salamanca, al momento de otorgarles el apartamento están relacionadas con temas de convivencia y uso de los suelos. En esta medida se expresa que ellos no pueden vender o utilizar el territorio como punto de comercio. Además de que deben tener un comportamiento de tolerancia hacia los demás. La funcionaria considera que la creación de estos 16 kioscos ha sido un factor de discordia entre todos ya que desde espacio público hay insatisfacción, desde los dueños de los negocios se cree que los engañaron porque los kioscos no quedaron ubicados en el lugar que inicialmente se les había dicho y los demás habitantes del barrio estipulan que esto le resta presencia al sector. (DPS. Trabajadora Social de Salamanca. 15-sep-2016)</p>	<p>Ministerio de Vivienda Nacional para que analicen los casos de algunos habitantes de la ciudad de Salamanca que están incumpliendo con las reglas establecidas al momento de haberles otorgado las unidades residenciales. Esto con la pretensión de revocar el subsidio a algunas familias por haber cometido infracciones tales como: Alquiler de la vivienda a un tercero en tanto que los propietarios aún continúan viviendo en las invasiones; actividades ilícitas e irrespeto a los manuales de convivencia mediante el alto consumo de drogas lo cual ha generado enfrentamientos entre vecinos. (Artículo de prensa. El Diario. "Incumplimientos en las viviendas gratuitas. 17/03/2017"<sup>60</sup>). -----</p> <p>Según el artículo de prensa en el barrio Salamanca fueron incautadas droga en un apartamento, allí agentes de la Sijin</p>	<p>pereira a partir del desplazamiento forzado. (Informante 12. Presidente de JAC del Barrio Salamanca. 23-Abr-2017).</p> <p>El informante especifica que las dificultades que se le han presentado tienen que ver más con el orden institucional ya que al otorgarles los apartamentos se estipuló que no podían utilizar las residencias como sitio de trabajo además de que no podían extender ropa en las ventanas. Esta familia intentó tomar provecho de los espacios públicos para ejercer su actividad económica, no obstante por cuestiones de violencia dentro del barrio optaron por no hacerlo más. Hay una desventaja para las personas que quedaron reubicadas en los pisos 2, 3, 4 y 5 ya que su actividad económica no es tan visible como en los primeros pisos (Informante 1 Residente barrio Salamanca. 08 de septiembre de 2016) -----</p> <p>No se le han presentado inconvenientes</p>	<p>desplazamiento. (Informante 9); Lugar de origen Manzanares, Caldas y se traslada a la ciudad de Pereira a partir del desplazamiento forzado. (Informante 12).</p> <p>Son diversos los motivos por los cuales se presentan conflictos al interior del barrio:</p> <p>1. Desde la institución Más Familias En Acción se ve la proliferación de negocios informales como un factor de incumplimiento de los compromisos que los habitantes de Salamanca adquirieron al momento de otorgarles el apartamento. (Director del Programa Más Familias en Acción. 28-sep-2016). Desde El DPS argumentan que el uso del suelo es</p>
--	--	--	--	--	--	---

<sup>60</sup> <http://www.eldiario.com.co/seccion/LOCAL/incumplimientos-en-las-viviendas-gratuitas1703.html>



					<p>encontraron al interior de un clóset 70 bolsas plásticas con 217 gramos de marihuana, un arma de fuego calibre 38, 20 cartuchos 38 largo y 7 cartuchos calibre 32. En otro apartamento de esta unidad los uniformados también encontradas varias dosis de estupefaciente s. La Fiscalía en las audiencias de garantías afirmó que aunque tienen información de que los capturados hacen parte de una banda delincencial, no hay prueba de ello y por esta razón no fue posible imputarse el delito de concierto para delinquir. (Artículo de prensa de El Diario. "Armas y drogas fue lo que encontró la policía"<sup>61</sup>. 05/03/2017)</p>	<p>con nadie. La informante referencia como único inconveniente al interior del barrio la drogadicción. (Informante 2. Residente del Barrio Salamanca. 20-Sept-2016) ----</p> <p>La principal dificultad o conflicto que se les ha generado es con espacio público además de que aseguran que son los mismos integrantes de la comunidad quienes los llaman. (Informante 4. Residentes del Barrio Salamanca. 04-Oct-2016) ----</p> <p>Pese a que desde el inicio se les advirtió a los habitantes que no podían hacer actividades económicas al interior del barrio, estos hacen caso omiso de esta regla debido a la urgencia de satisfacer las necesidades básicas. (Informante 5. Residente Barrio Salamanca. 04-Sep-2016) ----</p> <p>Algunos miembros de la comunidad se oponían inicialmente a que hubiesen personas vendiendo en las zonas comunes. Se expresa el descontento ante la estructura de las</p>	<p>residencial por tanto la comunidad no debería utilizar el territorio con fines comerciales. (DPS. Trabajadora Social de Salamanca. 15-sep-2016). Pero los integrantes del barrio argumentan su necesidad de adquirir productos de forma inmediata y la necesidad de trabajar. El informante cinco reconoce que pese a que desde el inicio se les advirtió a los habitantes que no podían hacer actividades económicas al interior del barrio, estos hacen caso omiso de esta regla debido a la urgencia de satisfacer las necesidades básicas. (Informante 5. Residente Barrio Salamanca. 04-Sep-2016).</p> <p>1. Otra de las dificultades que se presenta al interior del barrio está relacionada con los conflictos sobre espacio público ya que los dueños de las chazas aseguran haber tenido serios enfrentamientos con estos y que son los mismos</p>
--	--	--	--	--	--	--	--

<sup>61</sup> <http://www.eldiario.com.co/seccion/JUDICIAL/armas-y-drogas-fue-lo-que-encontr-la-policia1703.html>

						<p>unidades residenciales ya que para quienes quedaron ubicados en el primer piso hay más ventajas al momento de ofertar los productos. <i>(Informante 6. Residente del Barrio Salamanca. 04-Sep-2016)</i> ----</p> <p>Se presentan dificultades de contaminación auditiva.</p> <p>Los mismos habitantes de la comunidad son los que se quejan frente a espacio público por el tema de las chazas. <i>(Informante 8. Residente del Barrio Salamanca. 01-Oct-2016)</i> ----</p> <p>La principal dificultad que se le ha presentado está relacionada con la venta en los espacios públicos ya que algunos miembros de la comunidad no están de acuerdo con los Kioscos, por el tema de la estética y la medida que tomaron frente a esto fue llamar espacio público. Quienes están de acuerdo tratan de hacer frente a la presión que ejerce espacio público por medio de la unión comunitaria. <i>(Informante 9. Residente del barrio Salamanca. 15-feb-2017)</i> -----</p>	<p>miembros de la comunidad quienes convocan la presencia de esta institución para que den fin con la proliferación de negocios informales. <i>(Informante 4. Residentes del Barrio Salamanca. 04-Oct-2016).</i> El informante diez quien es dueño de uno de los 16 kioscos reitera el conflicto entre vecinos, espacio público y los dueños de las chazas. Los primeros (vecinos) incluso han amenazado con tomar medidas frente a esto si espacio público no da una solución. (Las medidas a las que hace referencia el informante están relacionadas con la destrucción de los kioscos y las chazas) <i>(Informante 10. Residente del Barrio Salamanca. 15-deb-2017).</i> Para el informante nueve no toda la comunidad se muestra en contra de las ventas en las zonas comunes ya que hay quienes reconocen la necesidad de que exista un sector cercano para comprar los productos de primera necesidad sin tener que desplazarse hasta otros</p>
--	--	--	--	--	--	--	--

					<p>Se reitera nuevamente el conflicto entre vecinos, espacio público y los dueños de las chazas. Los primeros (vecinos) incluso han amenazado con tomar medidas frente a esto si espacio público no da una solución. <i>(Informante 10. Residente del Barrio Salamanca. 15-deb-2017)</i> ----</p> <p>La ubicación en la que está el apartamento (primer piso) permite que haya una mayor ventaja para el negocio de la barbería. <i>(Informante 11. Residente del Barrio Salamanca. 15-feb-2017)</i> ----</p> <p>Se ha dado persecución por parte de espacio público para con los que tienen sus negocios en la calle y persecución de parte de la administración para con quienes tienen sus negocios en las casas ya que esto tampoco es permitido. <i>(Informante 12. Presidente de la Junta de Acción Comunal del Barrio Salamanca. 23-Abr-2017)</i></p>	<p>barrios, pero asegura que los contradictores no están de acuerdo mas por un asunto de estética puesto que esto le resta imagen al barrio. Quienes están de acuerdo tratan de hacer frente a la presión que ejerce espacio público por medio de la unión comunitaria. Es decir que cada vez que espacio público llega ellos tratan de impedir que se lleven las chazas <i>(Informante 9. Residente del barrio Salamanca. 15-feb-2017).</i> En este punto se encuentran confrontados los intereses de varios actores puesto que de un lado está la necesidad de adquirir productos de la canasta familiar de manera inmediata por parte de las familias que allí habitan en tanto que las fuentes de abastecimiento o se encuentran ubicadas a distancias considerables (15 a 20 mts); la oportunidad de algunos habitantes de hacer frente al desempleo, teniendo en cuenta que el sector en el que quedaron ubicados queda alejado de las fuentes</p>
--	--	--	--	--	--	--

							<p>de trabajo que ellos tenían anteriormente y la poca preparación con la que cuentan para adquirir un empleo reglamento institucionalmente ; la opinión de algunos residentes que no tienen negocios y que si bien se sirven de estos al momento en que necesitan comprar como lo asegura el informante nueve, no están de acuerdo con que el espacio público esté siendo utilizado de esta forma y por último se encuentran las reglas estipuladas desde la institucionalidad que afirman que este es un sector residencial y que por tanto no debe ser utilizado con fines comerciales. Frente a esta contradicción la trabajadora social del DPS asegura en la entrevista que este tema ha sido causal de múltiples discordias y que en su trabajo se encuentra diariamente con los siguientes comentarios por parte de los involucrados en el tema: Insatisfacción desde la institucionalidad (espacio público), desde los dueños de los negocios</p>
--	--	--	--	--	--	--	--

							<p>se cree que los engañaron porque los kioscos no quedaron ubicados en el lugar que inicialmente se les había dicho, algunos argumentan que los kioscos no fueron entregados a las personas correctas y que no fueron incluidos en el acuerdo de tolerancia pese a su antigüedad con las ventas y los demás habitantes del barrio estipulan que esto le resta presencia al sector. (DPS. Trabajadora Social de Salamanca. 15-sep-2016).</p> <p>1.Otro de los conflictos al interior del barrio está relacionado con el consumo y venta de drogas. Para la informante dos el único problema al interior del barrio es la drogadicción. (Informante2. Residente del Barrio Salamanca. 20-Sept-2016). Esto coincide con los artículos de prensa que publicó El Diario el cinco y el diecisiete de marzo, en estos Carlos Andrés Hernández, secretario de Vivienda Social de Pereira. Enuncia que se pasará un informe detallado al Ministerio de</p>
--	--	--	--	--	--	--	--

							<p>Vivienda Nacional para que analicen los casos de algunos habitantes de la ciudadela salamanca que están incumpliendo con las reglas establecidas al momento de haberles otorgado las unidades residenciales. Esto con la pretensión de revocar el subsidio a algunas familias por haber cometido infracciones tales como: Alquiler de la vivienda a un tercero en tanto que los propietarios aún continúan viviendo en las invasiones; actividades ilícitas e irrespeto a los manuales de convivencia mediante el alto consumo de drogas lo cual ha generado enfrentamientos entre vecinos. (Artículo de prensa. El Diario. "Incumplimientos en las viviendas gratuitas. 17/03/2017"<sup>62</sup>). (Artículo de prensa de El Diario. "Armas y drogas fue lo que encontró la policía"<sup>63</sup>. 05/03/2017). Para Milton Santos "el espacio no es una cosa ni un</p>
--	--	--	--	--	--	--	---

<sup>62</sup> <http://www.eldiario.com.co/seccion/LOCAL/incumplimientos-en-las-viviendas-gratuitas1703.html>

<sup>63</sup> <http://www.eldiario.com.co/seccion/JUDICIAL/armas-y-drogas-fue-lo-que-encontr-la-policia1703.html>

							<p>sistema de cosas, sino una realidad relacional: cosas y relaciones juntas. Por eso su definición de geografía sólo puede situarse en relación a otras realidades: la naturaleza y la sociedad, mediatizadas por el trabajo<sup>64</sup>. El autor plantea dos maneras de concebir los lugares, los cuales en su conjunto configuran el espacio geográfico: Uno que involucra lo material (antrópico) en relación con los elementos que surgen de los sucesos, las costumbres y los métodos sociales, los cuales se anexan a lo que existe dentro de los espacios físicos; y otro, que serían las interacciones sociales como tal que se producen entre los diferentes individuos de una comunidad, quienes en pro de la supervivencia estructuran o adaptan el medio de acuerdo a sus intereses ya sean de tipo social, económico o cultural. Es decir que para Santos los espacios geográficos se definen como</p>
--	--	--	--	--	--	--	--

<sup>64</sup> Santos, Milton. Metamorfosis del Espacio Habitado. Traducción al Español Gloria María Vargas López de Mesa. Barcelona España. 1995. Editorial Oikos-Tau.

							<p>los espacios vividos. En este aspecto la población de salamanca ha resignificado el diseño original de su barrio de acuerdo a sus intereses y necesidades económicas, otorgando un sentido a los espacios desde las prácticas vividas cotidianament e. Dicha resignificación de los lugares que busca dar respuesta a las necesidades económicas familiares, hace que los ciudadanos del reasentamient o poblacional deben transgredir la ley constantement e invadiendo los espacios públicos y dando otros usos a las unidades residenciales que no están estipulados dentro del plan de ordenamiento territorial. En esta medida la comunidad no solo a tomado los espacios públicos como zona de comercio, sino que además han adaptado los espacios de sus viviendas para ofertar bienes y servicios, de esta forma la mayor oportunidad económica la tienen aquellas personas que están ubicadas en los primeros pisos de los bloques. Esto conlleva a la cuarta</p>
--	--	--	--	--	--	--	---



							<p>problemática que se evidencia al interior del barrio ya que Para los residentes los mayores beneficios en cuanto al tema de los negocios lo poseen quienes están ubicados en los primeros pisos. Sin desconocer que es común encontrar tiendas, peluquerías, cacharrerías, papelerías, barberías y hasta venta de ropa y minutos en los pisos del 2 al 5. En tanto que la venta de productos como la verdura, arepas, panes, comidas rápidas etc.; se ubican en los andenes y parqueaderos. para el informante uno quien vive en un segundo piso y su actividad económica está relacionada con la venta de queso costeño y pescado, es una gran dificultad esta ubicación puesto que donde vivía antes de llegar a Salamanca era un primer piso y aun cuando tenía competencia la venta era mucho mayor ya que era más visible al público; más ahora debe de conformarse con el voz a voz que se da entre la misma comunidad y esperar que</p>
--	--	--	--	--	--	--	---

							<p>alguien se anime a subir hasta el segundo piso para comprar sus productos. ("Hay una desventaja para las personas que quedaron reubicadas en los pisos 2, 3, 4 y 5 ya que su actividad económica no es tan visible como en los primeros piso" <i>(Informante 1. Residente barrio salamanca. 08 de septiembre de 2016)</i>). Esto es corroborado por el informante once quien vive en un primer piso y considera que: "La ubicación en la que está el apartamento (primer piso) permite que haya una mayor ventaja para el negocio de la barbería. <i>(Informante 11. Residente del Barrio Salamanca. 15-feb-2017)</i>).</p>
TERRITORIALIDADES	INCLUSIÓN - EXCLUSIÓN		<p>Se argumenta que esto (chazas) trae consigo otras dificultades como lo son la salubridad ya que la venta de comida en estos kioscos no es manejada con las respectivas normas de higiene. <i>(Director del Programa Más Familias en Acción. 28-sep-2016)</i></p> <p>----</p>			<p>Las precarias condiciones económicas de las familias en la búsqueda de consecución de recursos para su sostenimiento, impiden que además deban cumplir con los requisitos de igual forma que los negocios formales como lo exigen entidades como la Cámara de Comercio y la Dian entre otras. <i>(Informante 1. Residente barrio salamanca. 08 de septiembre de 2016)</i></p>	<p>García explica la territorialidad "como una forma de delimitar semánticamente el continuum espacial" y una "sucesión de planos que se interrelacionan" de forma distinta en cada cultura con variantes como edad, género y status. El autor observa dos clases de territorialidad en directa relación con la estructura</p>

			<p>Desde el acompañamiento que hace esta dependencia a los habitantes de Salamanca se les ha tratado de hacer ver que el uso del suelo no es el adecuado, más los residentes argumentan su necesidad de adquirir productos de forma inmediata y su necesidad de ingresos económicos, por ello desde la administración se firmó un acuerdo de tolerancia con espacio público que estipula que las 16 personas ubicadas en los kioscos tienen el permiso de vender más los otros que están ubicados en las chazas no están reglamentados. se argumenta también que hay un plan para reformar el documento de uso del suelo pero que es algo a largo plazo. DPS. Trabajadora Social de Salamanca. 15-sep-2016)</p>			<p>----</p> <p>Muchas de las actividades económicas que se han emprendido dentro del barrio han fracasado porque no se cuenta con la tecnología necesaria para desarrollarla adecuadamente. (<i>Informante 9. Residente del Barrio Salamanca. 15-feb-2017</i>)</p> <p>----</p> <p>El informante argumenta la necesidad que hay en el barrio de construir otros espacios de comercio que les permitan un mejor acceso a los productos de la canasta familiar. (<i>Informante 6. Residente del Barrio Salamanca. 04-Sep-2016</i>)</p> <p>----</p> <p>El desempleo que se ve en el barrio también obedece a las dinámicas laborales que se han tejido históricamente en la ciudad de Pereira. Por lo cual las personas tienen que acudir al empleo informal. (<i>Informante 7. Residente del Barrio Salamanca. 04-Sep-2016</i>)</p> <p>----</p> <p>Los negocios que hay al interior del barrio no solo generan un beneficio para sus</p>	<p>social: La territorialidad de exclusividad positiva, la cual ocurre cuando, en el sentido de posesión o dominio de cada entidad de la comunidad (individuo, familia, grupo, etc.) sobre su territorio específico, los espacios territoriales de cada entidad no coinciden en sus límites, por lo que se establece una relación dinámica con otras unidades sociales y se utilizan espacios de territorialidad grupal y extra grupal. Y la territorialidad de exclusividad negativa, cuando cada unidad de exclusividad positiva proyecta una exclusión territorial que afecta a los otros grupos o entidades sociales. De tal diferenciación, esta investigación desprende su mirada sobre territorialidades negativas o cerradas y territorialidades positivas o abiertas<sup>65</sup>. Este carácter operativo de la territorialidad en la estructura social imprime sobre el territorio un proceso dialéctico.</p>
--	--	--	---	--	--	---	--

<sup>65</sup> GARCÍA, José Luís. Territorio y Estructura Social. Antropología del Territorio. Taller de Ediciones Josefina Betancur. Madrid. 1976. P. 83.

					<p>dueños, sino que además brindan la posibilidad de empleo a terceros. (<i>Informante 8. Residente del Barrio Salamanca. 01-Oct-2016</i>)</p> <p>---</p> <p>La actividad económica que le brinda la posibilidad de satisfacer las necesidades básicas a esta familia se realiza el interior del barrio en uno de los kioscos ubicado en el espacio público. (<i>Informante 10. Residente del Barrio Salamanca. 15-feb-2017</i>).</p> <p>---</p> <p>Proyecta su negocio como un medio de generar empleo. Argumente que frente el tema del uso de los espacios comunes como zonas de venta, se dan ya que muchas de estas personas están en una edad avanzada, lo que les imposibilita adquirir otro tipo de empleos formales. (<i>Informante 11. Líder de la comunidad de Salamanca. 15-feb-2017</i>)</p> <p>---</p> <p>Según el informante pese a que en el momento que se asignaron los kioscos habían muchas mas personas como vendedores ambulantes, solo fueron tenidas en cuenta 16 personas para otorgarles el</p>	<p>Dicho proceso implica el desarrollo de condiciones infraestructurales de la territorialidad, que son particulares a cada contexto y que se establecen como disposiciones que se concretan sobre el territorio que es en consecuencia codificado desde los imaginarios y vivencias que corresponden a experiencias individuales o colectivas. De una u otra forma la falta de acceso de los habitantes de salamanca a empleos reglamentados, a tecnologías adecuadas para dar sostenibilidad a sus negocios y la considerable distancia que hay entre el barrio y el centro de Pereira podría verse como una territorialidad de exclusividad negativa que se genera desde los entes gubernamentales y conlleva al aumento del empleo informal. Desde las instituciones este autoempleo no solo se ve como una transgresión de las reglas, sino que además se cree que es causal de otros inconvenientes</p>
--	--	--	--	--	---	---

			<p>Pera hay una gran cantidad de fincas en la que se puede adquirir empleo, no obstante están desatendidas porque no se encuentra mano de obra dispuesta para trabajar. (Director del Programa Más Familias en Acción. 28-sep-2016).</p>			<p>permiso laboral. (Informante 12. Presidente de la JAC. 23-Abr-2017).</p>	<p>de salud pública ya que en las chazas y kioscos no se puede dar una correcta manipulación de los alimentos que ofertan al público (Director del Programa Más Familias en Acción. 28-sep-2016). Esto es reconocido por el informante sei que si bien no está en desacuerdo con que se vendan productos de la canasta familiar al interior del barrio, si argumenta la necesidad que hay en el sector de construir otros espacios de comercio que les posibiliten un mejor acceso a los productos de la canasta familiar. (Informante 6. Residente del Barrio Salamanca. 04-Sep-2016). El informante uno también considera que Las precarias condiciones económicas de las familias en la búsqueda de consecución de recursos para su sostenimiento, impiden que además deban cumplir con los requisitos de igual forma que los negocios formales como lo exigen la Cámara de Comercio y la Dian entre otras. (Informante 1. Residente</p>
	<p>POSIBILISMO GEOGRÁFICO</p>		<p>----- Desde el programa Mas Familias en Acción se hacen enlaces con la Institución del SENA que pretenden dar capacitación a</p>	<p>----- Desde los programas sociales los beneficiarios pueden</p>			

			<p>las familias para que puedan lograr acceder a trabajos formales. Además de que se dan capacitaciones de emprendimiento que buscan la transformación de las materias primas, pero estas oportunidades son desaprovechadas. (Director del Programa Más Familias en Acción. 28-sep-2016)</p> <p>-----</p> <p>La entrega de viviendas por parte del gobierno está relacionada con un proyecto que busca erradicar la pobreza extrema durante los próximos diez años. En esta medida no solo se limitan a entregar viviendas, sino que además esto se acompaña con otros programas como: Jóvenes en Acción, Familias En Acción, mesa de acompañamiento o en la que participan miembros del ICBF, la Policía, un delegado de la secretaria, un delegado de comisaría, un representante del batallón, un delegado de Red Unidos, un delegado de personero, delegado de la defensoría y el acompañamiento o del SENA quienes llevan ofertas laborales. (DPS. Trabajadora Social de Salamanca. 15-sep-2016)</p>	<p>acceder a múltiples alternativas de capacitación, aunque a veces se desconoce la totalidad de los beneficios y los programas promovidos en convenio con otras entidades y empresas. (Informante 13. Residente del Barrio Salamanca. 23 Abril-2017)</p>		<p>barrio <i>salamanca. 08 de septiembre de 2016</i>)</p> <p>Además de esto la ausencia de tecnologías apropiadas también es una causal de que no se pueda cumplir con las normas de salubridad establecidas. Es el caso del informante nueve, quien cuando llegó al barrio emprendió un negocio relacionado con la venta de verdura pero que fracasó porque no tenía cómo refrigerar los productos esto fue causal de pérdidas económicas. (Informante 9. Residente del Barrio Salamanca. 1 5-feb-2017). Para el informante doce también se presentó exclusión por parte de la administración de Pereira al momento de otorgar los kioscos y permisos de comercio a solo 16 personas, ya que para el momento eran muchos más los que estaban como vendedores ambulantes. (Informante 12. Presidente de la JAC. 23-Abr-2017). Lo cual se niega por la institucionalidad ya que desde el DPS se argumenta que antes de otorgar los permisos a</p>
						<p>Las fincas aledañas al sector son un factor que mueve la economía al interior del barrio ya que los habitantes del sector encuentran la posibilidad de trabajar en estas. No obstante esto sucede especialmente en tiempos de cosecha. Muchas veces las personas no trabajan en el agro debido al mal pago. (Informante 1. Residente del Barrio Salamanca. 08-Sep-2016).</p> <p>-----</p> <p>Según los programas que ofrecen tienen que ver con danzas, manualidades y un programa del DPS llamado madres ahorradoras. (Informante 2. Residente del</p>

						<p>Barrio Salamanca. 20-Sept-2016). -----</p> <p>Inicialmente si iban muchas instituciones a dar capacitación, no obstante han menguado. (<i>Informante 4. Residentes del Barrio Salamanca. 04-Oct-2016</i>).</p>	<p>esas 16 personas se hizo un estudio serio de quienes eran los que estaban invadiendo el espacio público y a éstos se les otorgó el permiso. (DPS. Trabajadora Social de Salamanca. 15-sep-2016)</p> <p>Muchas personas del barrio expresan que el hecho de tener empleos informales no está relacionado con el deseo de ir en contra de lo establecido, sino este obedece a las dinámicas laborales que se han tejido históricamente en la ciudad de Pereira. Por lo cual las personas tienen que acudir al empleo informal. (<i>Informante 7. Residente del Barrio Salamanca. 04-Sep-2016</i>).</p> <p>Y el informante 11 añade que frente el tema del uso de los espacios comunes como zonas de venta, se dan ya que muchas de estas personas están en una edad avanzada, lo que les imposibilita adquirir otro tipo de empleos formales. (<i>Informante 11. Líder de la comunidad de Salamanca. 15-feb-2017</i>)</p>
--	--	--	--	--	--	---	--

							<p>Las fincas aledañas al barrio posibilitan una oferta laboral para los habitantes de salamanca. Pero se da una contradicción entre los informante ya que desde lo institucional se piensa que las ofertas del agro no son aprovechadas y que en las fincas se pierden las cosechas porque no hay quien recolecte. <i>(Director del Programa Más Familias en Acción. 28-sep-2016).</i></p> <p>Mas desde los habitantes del barrio se asegura lo contrario ya que son muchos los hombres y mujeres que salen cada día a trabajar en estas fincas, no obstante la mayor oferta laboral está en tiempos de cosecha y hay quienes aseguran el motivo por el cual no toman estos empleos es debido la mala remuneración que se les ofrece. <i>(Informante 1. Residente del Barrio Salamanca. 08-Sep-2016).</i></p> <p>---- Para los</p>
--	--	--	--	--	--	--	---



							<p>funcionarios del DPS y Más familias en acción son muchas las oportunidades que les han brindado a los integrantes del barrio Salamanca para que superen la informalidad de sus empleos más estas no son aprovechadas por la comunidad (Director del Programa Más Familias en Acción. 28-sep-2016). La trabajadora social cree que son demasiados los beneficios que el gobierno brinda para que se de una verdadera superación de la pobreza en estas familias ya que después de haber sido reubicados se inició con ellos un acompañamiento permanente con una amplia mesa de trabajo que incluye Jóvenes en Acción, Familias En Acción, delegados del ICBF, la Policía, un delegado de la secretaría, un delegado de comisaría, un representante del batallón, un delegado de Red Unidos, un delegado de personero, delegado de la defensoría y el acompañamiento del SENA quienes llevan ofertas</p>
--	--	--	--	--	--	--	--

							<p>laborales y pese a todo esto ella considera que la condición de pobreza no se supera, no porque falte apoyo del gobierno, sino porque es una condición mental establecida en los habitantes del barrio</p> <p><i>(DPS. Trabajadora Social de Salamanca. 15-sep-2016).</i></p> <p>Por parte de los habitantes no se desconoce estos programas de intervención que llegan al barrio, no obstante argumentan la falta de efectividad de ellos ya que son programas enfocados en el aprovechamiento del tiempo libre y el esparcimiento como: Hacer manualidades, recreación y deporte, danzas y música</p> <p><i>(Informante 2. Residente del Barrio Salamanca. 20-Sept-2016)</i></p> <p>Para la madre líder de Familias en Acción Desde los programas sociales los beneficiarios pueden acceder a múltiples alternativas de capacitación, aunque a veces se desconoce la totalidad de los beneficios y los programas promovidos en convenio con otras</p>
--	--	--	--	--	--	--	--

							entidades y empresas. ( <i>Informante 13. Residente del Barrio Salamanca. 23 Abril-2017</i> )
		RETORNO AL CAMPO	Se argumenta que quienes están en la ciudad por cuestión de desplazamiento, no tienen ningún interés en retornar a sus tierras ya que la venta en un puesto informal en el centro les permite conseguir buenos recursos.			<p>Muchas de las personas que residen en salamanca anteriormente se desempeñaban como trabajadores del campo y uno de sus mayores anhelos es retornar a él. (<i>Informante 8. Residente del Barrio Salamanca. 01-Oct-2016</i>)</p> <p>-----</p> <p>En la revuelteria trabaja toda la familia, los padres expresan deseos de retornar al campo mas el hijo no considera esta opción. (<i>Informante 10. Residente del Barrio Salamanca. 15-feb-2017</i>)</p> <p>----</p> <p>No desea retornar a la antigua finca por por temor al conflicto, pero sí sueña con vivir nuevamente en el campo. (<i>Informante 12. Presidente de JAC del Barrio Salamanca. 23-Abr-2017</i>)</p>	<p>Según el director de familias en acción las personas que estan en pereira por situación de desplazamiento o no tienen intención de retornar al campo ya que en un puesto de ventas informales ellos pueden conseguir buenos recursos economicos. (<i>Director del Programa Más Familias en Acción. 28-sep-2016</i>). Lo que muestran las entrevistas en la comunidad de Salamanca se contradice con esta afirmación ya que ante la pregunta ¿desean retornar al campo? la mayor parte de población adulta respondió que sí, que ese era su anhelo. (<i>Informante 8. Residente del Barrio Salamanca. 01-Oct-2016</i>).</p> <p>En el caso del informante 10, un joven de aproximadamente unos 20 años asegura que el no desea retornar al campo pero que el sueño de sus padres si es poder regresar a trabajar la tierra. (<i>Informante 10.</i></p>

							<p><i>Residente del Barrio Salamanca. 15-feb-2017).</i> En tanto que el informante doce no niega la posibilidad de volver al campo ya que ese es su mayor deseo, pero asegura que no volvería a su lugar de origen Manzanares caldas por temor a la violencia que lo saco de allí. <i>(Informante 12. Presidente de JAC del Barrio Salamanca. 23-Abr-2017)</i></p>
		<p>ABANDONO DE ANTIGUAS PRÁCTICAS</p>				<p>La distancia con las fuentes de trabajo, influye en el abandono de prácticas económicas que los residentes de Salamanca realizaban antes de llegar al barrio. <i>(Informantes 4. Residente Barrio Salamanca. 04-Oct-2016)</i> ---</p> <p>Para el informante la vivienda en Salamanca se ha convertido en un factor influyente del abandono de las prácticas económicas que realizaba antes, el motivo está vinculado con que al tener la casa ya solo tiene que encargarse de solventar las necesidades más inmediatas, además de que realizar su antiguo trabajo le implicaría un desplazamiento a otra zona, por lo cual debería abandonar su casa. <i>(Informante 7.</i></p>	<p>El abandono de las antiguas prácticas laborales está directamente relacionado con el traslado al barrio puesto que la distancia con las antiguas fuentes de trabajo influye directamente. Este es el caso de la informante cuatro quien antes de llegar a Salamanca trabajaba en fincas como recolectora de café y desyerbando los cultivos pero a partir de su traslado al barrio tuvo que optar por gestionar los recursos económicos a través de la venta de ceviche en los espacios públicos del barrio. <i>(Informantes 4. Residente Barrio Salamanca. 04-Oct-2016)</i> También el informante siete</p>

					<p><i>Residente del Barrio Salamanca. 04-sep-2016).</i> ---</p> <p>El diseño del barrio no obedece a las necesidades que poseen las familias, por ello muchas de las antiguas prácticas económicas fueron abandonadas lo que conlleva a que haya insatisfacción de necesidades básicas. <i>(Informante 11. Residente del Barrio Salamanca. 15-feb-2017).</i></p> <p>Los compromisos asumidos al interior de la familia se modificaron a partir del traslado al barrio ya que los padres de familia tuvieron que abandonar su microempresa de arepas, quedando como único proveedor el hijo. <i>(Informante 12. Presidente de la Junta de Acción Comunal del Barrio Salamanca. 23-Abr-2017)</i></p>	<p>argumenta que la vivienda en Salamanca se ha convertido en un factor influyente del abandono de las prácticas económicas que realizaba antes, el motivo está vinculado con que al tener la casa ya solo tiene que encargarse de solventar las necesidades más inmediatas, además de que realizar su antiguo trabajo le implicaría un desplazamiento a otra zona, por lo cual debería abandonar su nueva residencia. <i>(Informante 7. Residente del Barrio Salamanca. 04-sep-2016).</i> La reubicación de este sector poblacional también modificó los compromisos asumidos al interior de la familia en el caso del informante doce él y su esposa tuvieron que abandonar la fábrica de arepas que tenían ya establecida en el antiguo barrio, esta era la que los posibilitan el sustento familiar y por ende a partir del traslado al barrio fue su hijo mayor quien asumió la responsabilidad de solventar económicamente los gastos</p>
--	--	--	--	--	--	---

							familiares. <i>(Informante 12. Presidente de la Junta de Acción Comunal del Barrio Salamanca. 23-Abr-2017)</i>
--	--	--	--	--	--	--	---

## 8.2 ANEXO REGISTRO FOTOGRAFICO



Evidencia 001: Apropiación de espacio de parqueo para uso recreativo (Marzo 2017).



Evidencia 002: Semantización de los espacios (Marzo 2017)



Evidencia 003: Autoconstrucción de caseta comunal en guadua (Marzo 2017).



Evidencia 004: Uso de vía principal para actividades recreativas (Marzo 2017)



Evidencia 005: Mototaxistas ubicados en la vía principal (Marzo 2017)





Evidencia 006: Uso de la zona de parqueo para actividades comerciales (Quioscos de venta, lado izquierdo de la fotografía) (Marzo 2017)

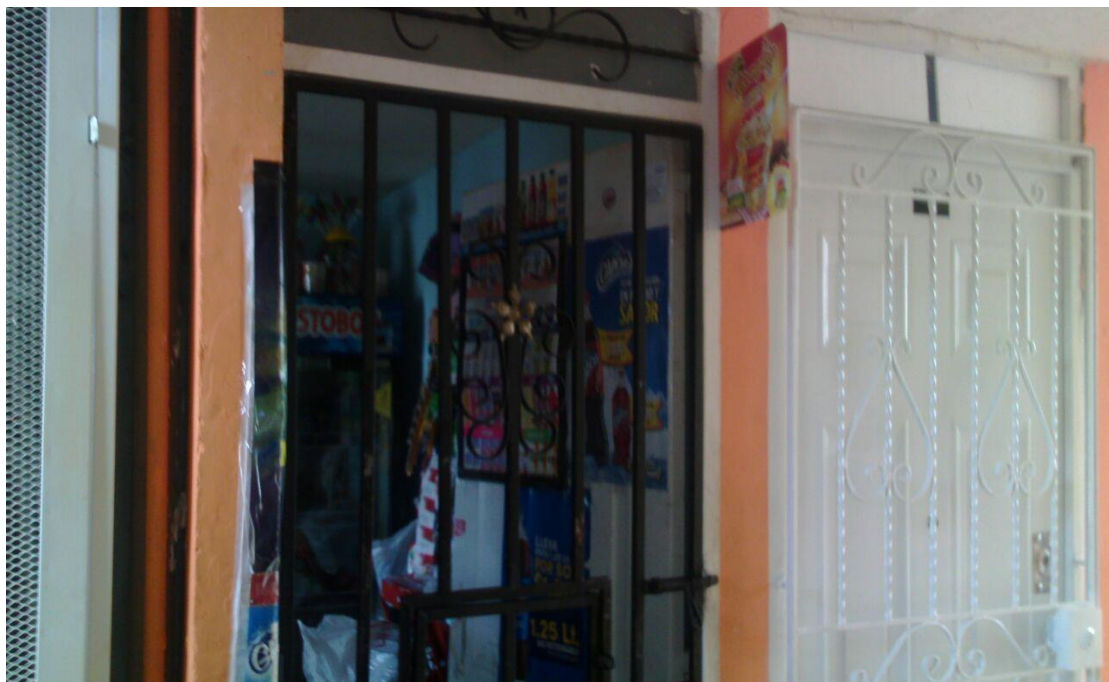

Evidencia 007: Tienda ubicada en la parte interna de un apartamento en el piso 1. (Abril 2017)



Evidencia 008: En la parte derecha al fondo, el colegio del barrio Salamanca (Abril 2017)

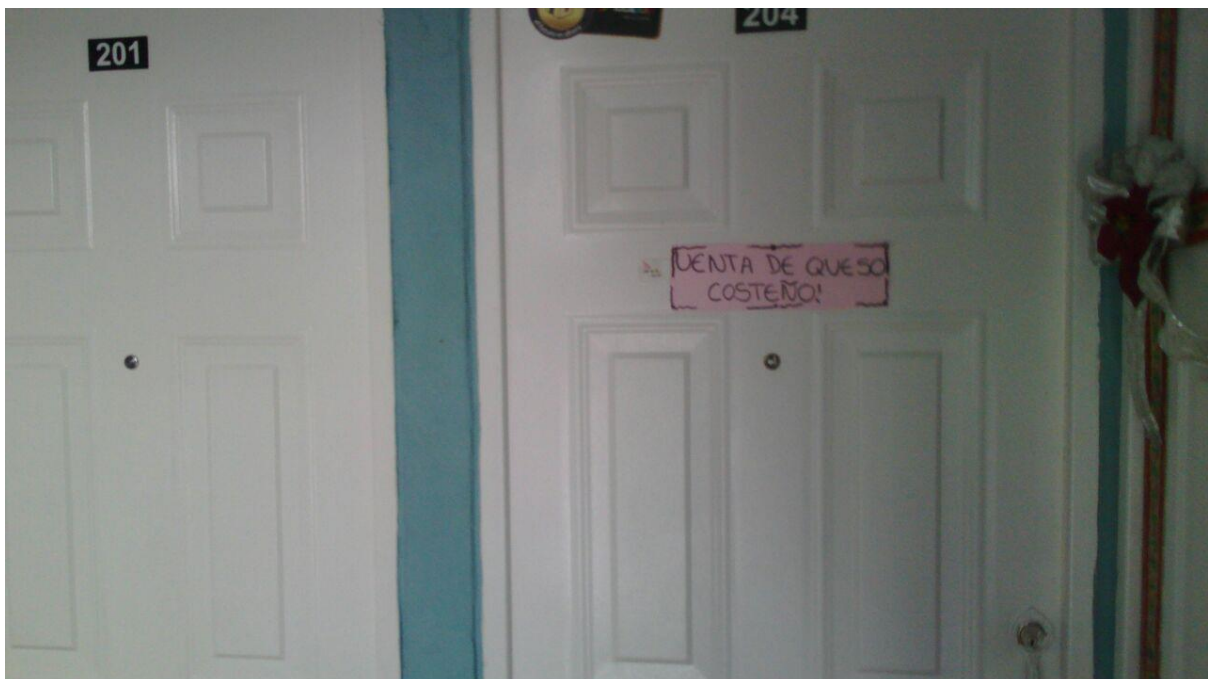

Evidencia 009: Venta de Queso Costeño al interior de un bloque en el segundo piso. (Abril 2017)