

MONUMENTEN, LANDSCHAPPEN & ARCHEOLOGIE 27/2  
MAART-APRIL 2008

TWEEMAANDELIJKS

M&L

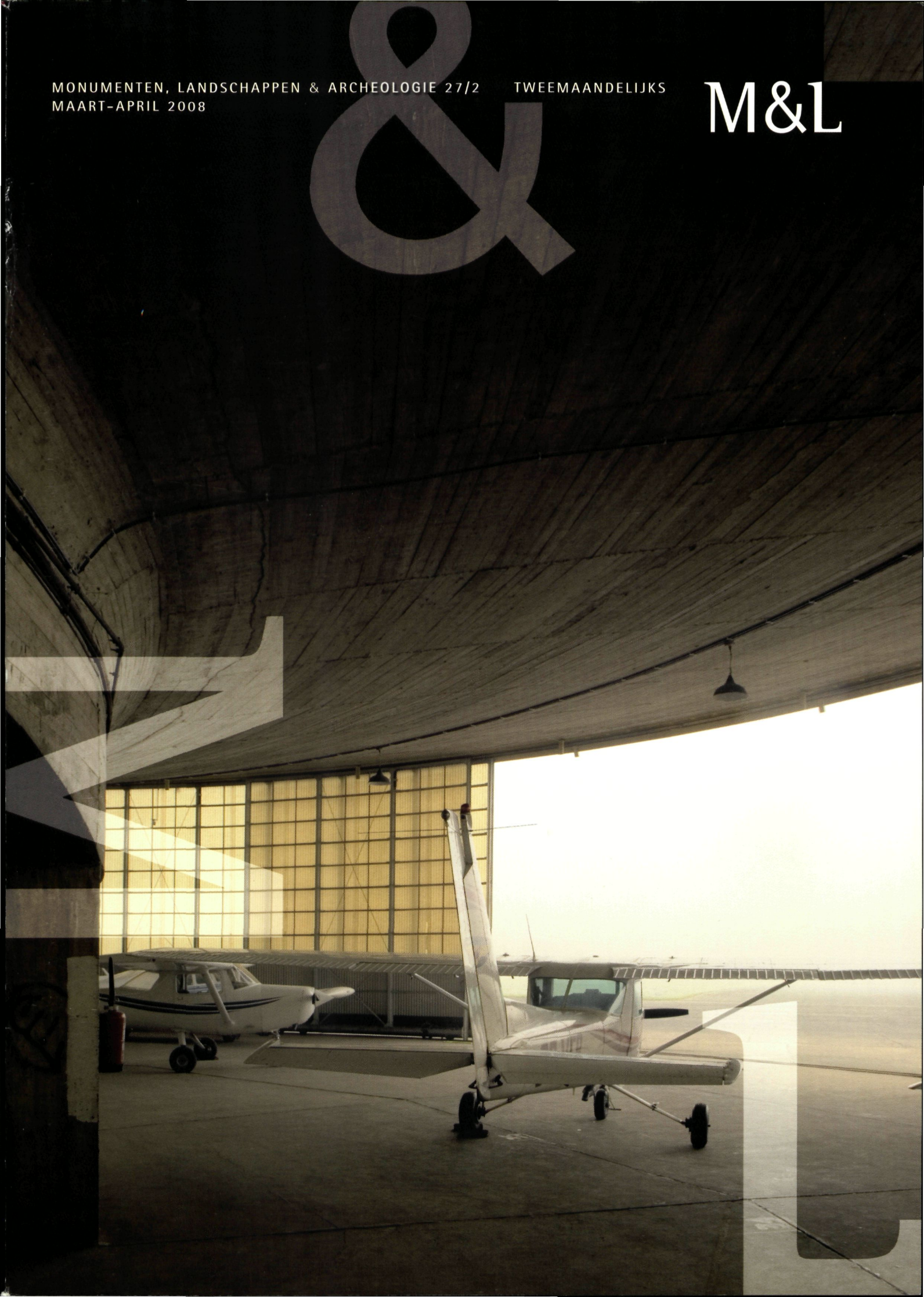

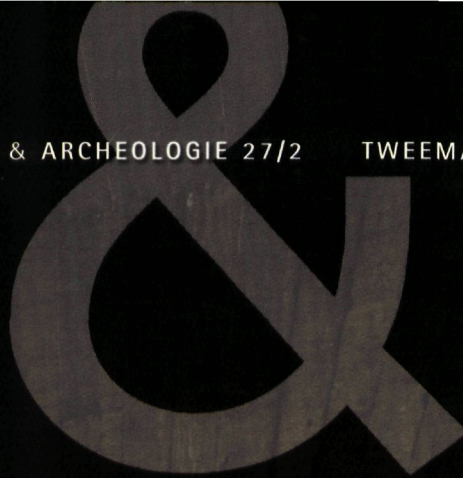

# NATUURLIJKE KLEUREN MAKEN HET VERSCHIL

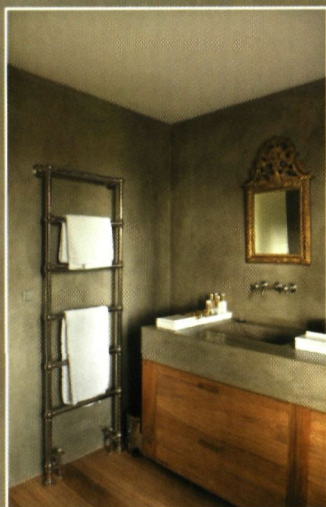

hydraulische kalkmortels, kallei en tadelaktbepleistering UNILIT  
kalkverven CORICAL  
silicaatverven CORISILK en KEIM  
marmerafwerkingen MARMOLUX, CORISTIL en DECORLUX  
stucco venetiano PLASTELUX en VENESTUK



erkend VIBE-lid  
www.vibe.be - info@vibe.be  
Tel. +32 (0)3 239.74.23

Arte  
Constructo

Arte Constructo bvba  
Molenberglei 18 - B-2627 Schelle - Belgium  
Tel. +32 (0)3 880.73.73 - Fax +32 (0)3 880.73.70  
www.artestructo.be - info@artestructo.be





Cover: Het interieur van de vliegtuighangars in Grimbergen  
(foto O. Pauwels)

## MONUMENTEN, LANDSCHAPPEN EN ARCHEOLOGIE

### Redactie

Agentschap R-O Vlaanderen  
Onroerend erfgoed  
Phoenix-gebouw  
Koning Albert II-laan 19 (bus 3)  
1210 BRUSSEL  
Tel. 02-553 16 13 - Fax 02-553 16 12  
E-mail: [luc.tack@rwo.vlaanderen.be](mailto:luc.tack@rwo.vlaanderen.be)  
Voorzitter: Luc Tack  
Eindredactie: Marjan Buyle en Marcel M. Celis  
Fotografie: Oswald Pauwels  
Vormgeving en productie: Luc Tack  
Secretariaat: Diane Torbeyns

### Internet

Website: [www.onroenderfgoed.be](http://www.onroenderfgoed.be)

### Redactiecomité\*

Ere-voorzitter: Edgard Goedleven  
Voorzitter: Luc Tack  
Kernredactie: Marjan Buyle, Marcel M. Celis,  
Luc Tack, Herman Van den Bossche,  
Peter Van den Hove  
Redactie: Anna Bergmans, Jo Braeken,  
Marc De Borgher, Jo De Schepper, Jos Gijssels,  
Catheline Metdepenninghen, Dieter Nuytten,  
Greet Plomteux, Suzanne Van Aerschot,  
Hedwig Van den Bossche, Paul Van den Bremt,  
Christine Vanthillo, Linda Wylleman

\* Het redactiecomité is samengesteld uit erfgoedconsulenten van het Agentschap R-O Vlaanderen, Onroerend Erfgoed, en van het Vlaams Instituut voor het Onroerend Erfgoed

### Advertentiewerving

J. Casier  
Maalsesteenweg 73, 8310 Sint-Kruis  
Tel.: 050-36 25 89 - Fax: 050-37 33 64  
E-mail: [jancasier.brugge@telenet.be](mailto:jancasier.brugge@telenet.be)  
[www.jancasier.be](http://www.jancasier.be)

### Druk

Die Keure  
Kleine Pathoekeweg 3, 8000 Brugge  
Tel.: 050-47 12 72 - Fax: 050-34 37 68

### Verantwoordelijke uitgever

Agentschap R-O Vlaanderen  
Onroerend erfgoed  
Luc Tack  
Phoenix-gebouw  
Koning Albert II-laan 19 (bus 3)  
1210 BRUSSEL  
Tel.: 02-553 16 13 - Fax: 02-553 16 05

De verantwoordelijkheid voor de gepubliceerde artikels berust uitsluitend bij de auteurs. Alle rechten voor het reproduceren, vertalen of herwerken zijn voorbehouden.

### Abonnements-voorwaarden 2008

België: 35 € (ook losse nummers verkrijgbaar voor 6 €).  
CJP'ers betalen: 27 €  
Buitenland: 60 €

Uw abonnement gaat automatisch in na overschrijving op rek. nr. 091-2206040-95 van Monumenten & Landschappen, Phoenix-gebouw, Koning Albert II-laan 19 (bus 3), 1210 Brussel met vermelding "M&L-jaarabonnement 2008". U ontvangt dan alle nummers van het lopende jaar.  
E-mail: [diane.torbeyns@rwo.vlaanderen.be](mailto:diane.torbeyns@rwo.vlaanderen.be)

Zonder schriftelijke opzegging vóór het einde van elk kalenderjaar, wordt een abonnement automatisch verlengd voor de volgende jaargang. Tussentijds kunnen geen abonnementen worden geannuleerd.

## Inhoud



- 5** Luchtvaartexperimenten uit de avontuurlijke pionierstijd: de betonnen paddenstoelen van Hardy en de Grimbergse compenseerinrichting  
Marjolijn Van Damme en Dieter Nuytten



- 55** Tuinen inventariseren: nodig, nuttig, boeiend, leerrijk  
Chris De Maegd



- 16** De restauratie van de Egyptische eetzaal van het kasteel Moeland in Sint-Niklaas  
Hugo Vandenborre en Linda Wylleman

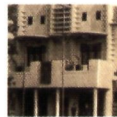

- 75** Summary



- 29** Bouwen in "Le Katanga Moderne": koloniaal architecturaal erfgoed in Lubumbashi, democratische republiek Congo  
Johan Lagae



*Loof de Heer...*

*De vloerverrijzenis bestaat.*

Een oude natuursteen- of terracottavloer en een versleten parket zijn niet verloren. Solar nv renoveert vloeren en parket zonder breken. Het resultaat is vaak beter dan nieuw en toch blijven de kosten beperkt tot een fractie hiervan.



Solar nv beschikt over het gespecialiseerde vakmanschap en hoogstaande technologie om uw vloer opnieuw in haar oorspronkelijke staat te brengen of te reanimeren met behoud van het historisch aspect.

**Natuursteen-, terracotta- en parketvloeren...**

mat geworden, beschadigd, loopsporen, ...

**Wij brengen het verleden met glans terug !!**

BEL nu 03-766.11.66

**Solar** n.v.

Steengoed in gebouwenzorg

slijpen - schuren - herpolijsten - kristalliseren - restaureren  
van natuursteen-, terracotta- en parketvloeren - wanden - trappen

cvba **PROFIEL**

**Restauratie en Monumentenzorg**



Schilderijen en beelden (wel en niet polychroom)  
Muurschilderingen en stuc, Papier  
Meubilair (wel en niet polychroom), Leder

TEL.: 056 32 38 12  
FAX: 056 32 38 13

**GUIDO GEZELLESTRAAT 23**  
**8560 WEVELGEM**

E-mail: [info@rmp.be](mailto:info@rmp.be)  
GSM: 0475 82 56 26

**MOREELS NV**

Specialiteit restauratie  
historische gebouwen & kerken

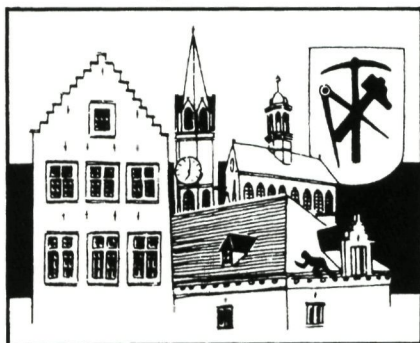

Natuur & kunstleien - pannen & asfalt

Restauratie van glasramen  
van kerken en partikulieren

Eigen ontwerpen

43 Jerusalemsstraat  
9420 ERPE-MERE

Tel. 053-84 83 70 • Fax 053-83 33 65  
E-mail: [moreelsnv@euphony.net](mailto:moreelsnv@euphony.net)

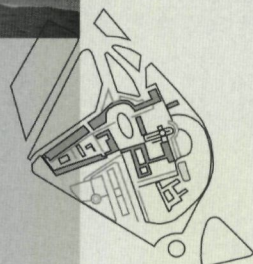

de producent van kaarten, databanken en luchtfoto's  
voor ruimtelijke ordening en stadsrenovatie  
historische kaarten: archief en reproducties

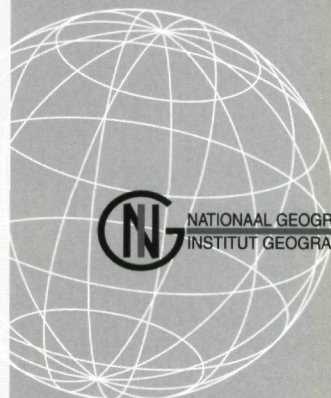

NATIONAAL GEOGRAFISCH INSTITUUT  
INSTITUT GEOGRAPHIQUE NATIONAL

Abdij ter Kameren 13 - B-1000 BRUSSEL - tel (02)629 82 82 - fax (02)629 82 83 - [www.ngi.be](http://www.ngi.be)  
Abbaye de la Cambre 13 - B-1000 BRUXELLES - tél (02)629 82 82 - fax (02)629 82 83 - [www.ngi.be](http://www.ngi.be)



# Generiek

## *Een synthese tussen vorm en constructie*

Je zou ze als curiosa kunnen bestempelen, de reusachtige betonnen paddenstoelen die self-made ingenieur Alfred Hardy in de nadagen van WO II uit de tarmac van Grimbergen liet opschieten, ware het niet dat zij als loods voor kleine vliegtuigen ruim vijftig jaar na datum onwrikbaar standhouden.

Op hun ligging en contouren na hebben ze met de nabijgelegen compenseerinrichting weinig uitstaans, behalve dan hun pas erkend belang als erfgoed. Hun uniciteit lijkt Marjolein Van Damme en Dieter Nuytten voldoende reden voor een gebalde terugblik.



## *“Description de l’Egypte ou recueil des observations”*

De veelheid aan farao's, goden en godinnen die de Egyptische eetzaal tooien van kasteel Moeland in Sint-Niklaas kent als gelijke slechts de complexiteit van de interventies, nodig om dit afgeleefde werkstuk van het duo Bonnefoy-de Castro een tweede jeugd te verzekeren. De cultuurhistorische duiding van dit merkwaardig 19de-eeuws ensemble kreeg eerder reeds in *M&L* verdiende aandacht.

Hugo Vandendorpe en Linda Wylleman leggen ditmaal dan ook de klemtoon op de diagnose van de kwalen en de toegepaste therapie.

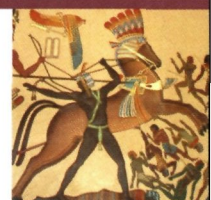

## *“Un vaste chantier qui rappelle la construction d’une termitière”*

Koloniale architectuur en stedenbouw is voor Johan Lagae, met Congo in het algemeen en Lubumbashi in het bijzonder, allesbehalve *terra incognita*.

Tentoonstellingen, publicaties en initiatieven zoals lokale Open Monumentendagen vestigden recent de aandacht op de waarde van een emotioneel geladen, soms bevreedend erfgoed, dat het – niet onbedreigd – bestaat een weinig zekere toekomst uit te dagen.

“Whose heritage?” is derhalve een terecht door de auteur gestelde slotvraag.



## *Tuinen van beden*

Spijts de verschijning in het voorjaar van een 7de *M&L Cahier Historische tuinen en parken van Vlaanderen* raakt de nog forse achterstand op het zuiden van het land maar node bijgebeend.

Dat in de Tuin van Eden geen appels met citroenen vergeleken moeten worden is voor Chris De Maegd nochtans een vanzelfsprekendheid.

Geconfronteerd met tuinen in hun alsmaar wisselende gedaanten, pleit ze derhalve niet toevallig voor het exhaustief documenteren van de ongrijpbare momentopnamen.

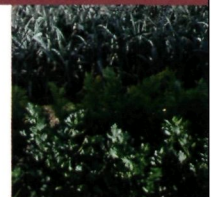





sabena flight academy

LEVEL POINT LEVEL POINT

sabena aeroclub

ARCHER III

OO-SAG



*Marjolijn Van Damme  
en Dieter Nuytten*

## LUCHTVAARTEXPERIMENTEN UIT DE AVONTUURLIJKE PIONIERSTIJD: DE BETONNEN PADDENSTOELEN VAN HARDY EN DE GRIMBERGSE COMPENSEERINRICHTING

▶ Vliegtuighangar  
in Grimbergen  
(foto: K. Vermeir,  
vakgroep  
Architectuur en  
Stedenbouw, UGent)



***Het vliegveld van Grimbergen is uitgerust met twee totaal verschillende, maar elk unieke getuigenissen uit de ontwikkelingsgeschiedenis van het luchtvaartwezen tijdens en net na de Tweede Wereldoorlog. De eerste en oudste van deze bijzondere relictten is een uitzonderlijke compenseerinrichting die uit de oorlogstijd dateert (omstreeks 1941).***

***De tweede, en visueel meest tot de verbeelding sprekende getuigenis, zijn twee opvallende cilindrische vliegtuighangars in beton die kort na de oorlog (1947-1948) volgens een nieuw en revolutionair principe werden gebouwd. Zowel de compenseerinrichting als de twee betonnen vliegtuigloodsen zijn een unicum in België en werden terecht omwille van hun industrieel-archeologische en historische waarde op 12 juli 2007 als monument beschermd.***

### HET VLEGVELD VAN GRIMBERGEN

Het vliegveld van Grimbergen, een gemeente ten noorden van Brussel, werd aangelegd in 1939 tijdens de aanloop naar de Tweede Wereldoorlog. Het toenmalige Belgische Ministerie van Landsverdediging onteigende toen een ruim stuk grond op het Wezenhageveld met als doel een reservevliegveld aan te leggen met ingang aan de Oyenbrugstraat ter hoogte van de Oyenbrugmolen. Het terrein, 58 hectare landbouwgrond groot, werd gedraineerd, genivelleerd en met gras bezaaid. Tijdens de oorlog maakte de Duitse bezetter gebruik van het vliegveld en bouwde de infrastructuur ervan verder uit. Er werden een tiental gebouwen opgetrokken, waaronder schuilkelders en vliegtuigloodsen. Een netwerk van banen verbond deze gebouwen met de startbaan; verschillende van deze betonbanen zijn tot op vandaag behouden. Op 3 september werd Grimbergen bevrijd door de Geallieerden die het vliegveld in gebruik namen en in 1946 overdroegen





▲ De vliegtuighangars in Grimbergen, luchtfoto (collectie vakgroep Architectuur en Stedenbouw, UGent)

aan de Belgische autoriteiten. Voortaan werd het vliegvelddoel aangewend door de Regie der Luchtwezen voor toerismeluchtvaart. De oude banen werden daartoe gedeeltelijk opgeruimd en genivelleerd in het begin van 1949. In 1956 werd de hoofdingang van het vliegvelddoel verplaatst van de Oyenbrugstraat naar de Humbeeksesteenweg. De laatste Duitse hangar werd gesloopt in 1976.

Ten gevolge van de Belgische staatshervorming eind jaren 1980, werd het Grimbergse vliegvelddoel in 1989 overgedragen aan de Vlaamse Overheid, die het echter in 1992 liet sluiten. Door een gewestplanningwijziging in 1994 werd het volledige terrein, dat ondertussen was uitgebreid tot ongeveer 120 hectare, in drie verschillende zones opgedeeld. Een eerste zone voor openbaar nut van 5 hectare ten oosten van de site, een zone bosgebied van ca. 70 hectare

▼ Globaal zicht op de compenseerinrichting in Grimbergen. Op de periferie van de betonnen schijf zijn messing plaatjes aangebracht met gradenaanduiding (foto O. Pauwels)



ten westen en tussen beide in een zone voor dagrecreatie van ongeveer 45 hectare, het eigenlijke vliegvelddoel. Op het einde van 1996 werd het vliegvelddoel heropend onder de naam *Recreatief Vliegvelddoel Grimbergen VZW* (RVG). Van de oorspronkelijke kruisvormige landingsbaan, zoals die ook te Zaventem bestaat, bleef alleen de Noord-Zuid as behouden (1). In 2000 werd het hele terrein, met uitzondering van het bosgebied, aangekocht door de gemeente Grimbergen. Naar deze overdracht verwijst een gedenksteen op de site.

## DE GRIMBERGSE COMPENSEERINRICHTING, RELICT UIT DE TWEEDE WERELDOORLOG

De unieke compenseerinrichting, of callibratieschijf, situeert zich geheel ten zuiden op de Grimbergse vliegvelddoel in de zone voor herbebossing. Deze inrichting voor het ijken van vliegtuigkompassen, werd door de Duitse bezetter aangelegd tijdens de Tweede Wereldoorlog, vermoedelijk omstreeks 1941. Na de oorlog werd de compenseerinrichting gebruikt door de Burgerluchtvaartsschool, beter gekend als de *Sabenaschool*.

Een kompas werkt op basis van de magnetische invloed van de aardpolen. De magnetische naald van een kompas is echter onderhevig aan meerdere afwijkingen. Allereerst wijst de naald niet het geografische maar wel het magnetische noorden aan, dat niet op de Noordpool maar in het noorden van Canada ligt. Op alle vliegkaarten staat deze declinatie vermeld. Het gaat om de hoek tussen het magnetische noorden en het geografische noorden die voor die bepaalde kaart van toepassing is. De hoek verandert in functie van de plaats en de tijd van het jaar.

Naast deze hoekafwijking heeft het kompas nog een andere ingebouwde fout: de deviatie. Als een magnetische naald in een metalen massa wordt geplaatst, zoals een vliegtuig er één is, ondergaat de naald daar bepaalde invloeden van. Deze afwijkingen, of deviaties worden door de compenseerinrichting gemeten en in een deviatietabel ondergebracht zodat het storende effect kan gecompenseerd worden, wat meteen ook naam van het toestel verklaart. Terwijl het kompas in het (vliegklare) vliegtuig is gemonteerd, wordt op de compenseerinrichting een *compass swing* uitgevoerd. Het vliegtuig wordt eerst in de hoofdwindrichtingen opgesteld, die komen overeen met 000 graden, 090 graden, 180 graden en 270 graden op de schijf. Nadien





◀ Zicht op de centrale put van de compenseerinrichting waarin oorspronkelijk de glazen bollen werden geplaatst (foto O. Pauwels)

komen de tussenwindrichtingen aan de beurt: 045 graden, 135 graden, 225 graden en 315 graden. Elke keer wordt afgelezen wat het kompas aanduidt. Het verschil met wat op de compenseerinrichting valt af te lezen en wat het kompas in het vliegtuig aangeeft, wordt de *deviatie* genoemd. Door een aantal schroefjes op het kompas bij te stellen, met andere woorden door het kompas te ijken, kan de deviatie grotendeels opgeheven worden. Blijft er toch nog een verschil bestaan, dan wordt dit op de declinatiekaartjes naast het kompas genoteerd. Meestal gaat dit over kleine correcties van een aantal graden.

De compenseerinrichting in Grimbergen is van het type *compenseerwagen*. Ze bestaat uit een vierkant betonnen vlak waarop meerdere concentrische cirkels zijn aangebracht en waarvan de grootste een diameter van 35 meter heeft. In het midden is er een ronde put waarin oorspronkelijk glazen bollen lagen en waarvan er nog een aantal bewaard zijn. Op deze glazen kogellagers bewoog de houten draaischijf of compenseerwagen. De materialen beton, glas en hout werden gebruikt omdat ze niet magnetisch zijn. Op de periferie van de betonnen schijf zijn messing plaatjes aangebracht, met een cijfermatige aanduiding van de graden. Tussen deze plaatjes bevinden zich radiale groeven in het betonoppervlak.

De Grimbergse compenseerinrichting neemt een uitzonderlijke plaats in onder de installaties die door de Duitse bezetter zijn gebouwd of aangebracht tijdens de Tweede Wereldoorlog. Het is de enige vandaag bekende en gaaf bewaarde compenseerinrichting in België en onze omliggende landen, waardoor het Grimbergse exemplaar een belangrijke informatiebron vormt voor de luchtvaartgeschiedenis betreffende het ijken van vliegtuigkompassen. Het enige voorbeeld van een compenseerinrichting in Nederland bevindt zich op de vliegbasis van Gilze Rije maar is van het type *compenseerschijf*(2). Het gaat hier om een veel kleiner exemplaar bestaande uit een ronde betonnen bak met een diameter van 12 meter waarop de windroos is aangeduid. Binnenin zit een draaibare houten installatie, voorheen afgedekt door een houten plankier, aangedreven door een elektrisch draaimechanisme. In Grimbergen betreft het echter een betonnen vlak van 35 meter diameter met manuele bediening. De grote diameter wijst er op dat niet het middelpunt van het vliegtuig als draaipunt werd gebruikt, zoals in Nederland, maar wel een punt tussen het hoofdlandingsgestel waardoor de diameter van de draaiende houten schijf kon beperkt worden. Het middelpunt van een vliegtuig komt namelijk niet (steeds) overeen met het draaipunt van het landingsgestel dat zich achter het landingsgestel nog een vliegtuiglengte van 15 meter bevindt, dan is de straal



van de draaicirkel ook 15 meter, hetgeen een diameter van 30 meter oplevert (3).

## DE VLIEGTUIGLOODSEN VAN HARDY

De compenseerinrichting is niet de enige uitzonderlijke installatie op het vliegveld te Grimbergen. In het zuidoosten van de site, in de huidige gewestplanzone voor dagrecreatie, bevinden zich twee ronde betonnen vliegtuigloodsen. Zij gelden als de belangrijkste realisatie op de site na de Tweede Wereldoorlog. De twee identieke ronde hangars zijn opgevat als betonnen paddenstoelconstructies

van 7 meter hoog met een diameter van 50 meter. Ze worden afgesloten door een systeem van op dubbele rails gemonteerde aluminium schuifpoorten, opgebouwd uit aluminium platen van twee meter, waarboven zich oorspronkelijk een glaspartij van 5 meter bevond. Deze laatste werd echter al snel vervangen door golfplaten. Het centrale gedeelte wordt verlicht door een spectaculaire glazen lan- taarn. Het cirkelvormige plan, in combinatie met de verschuifbare poorten die de hal voor de helft kunnen openzetten, maken een zeer efficiënte stalling van ongeveer 35 sportvliegtuigjes mogelijk. De hangars zijn ontsproten aan de creatieve geest van de Belgische aannemer en ondernemer Alfred Hardy (Boussu 1900 – Beersel 1965). De beton-

▼ De vliegtuighangars in Grimbergen in 1947, net na voltooiing (collectie Febelcem, Brussel)

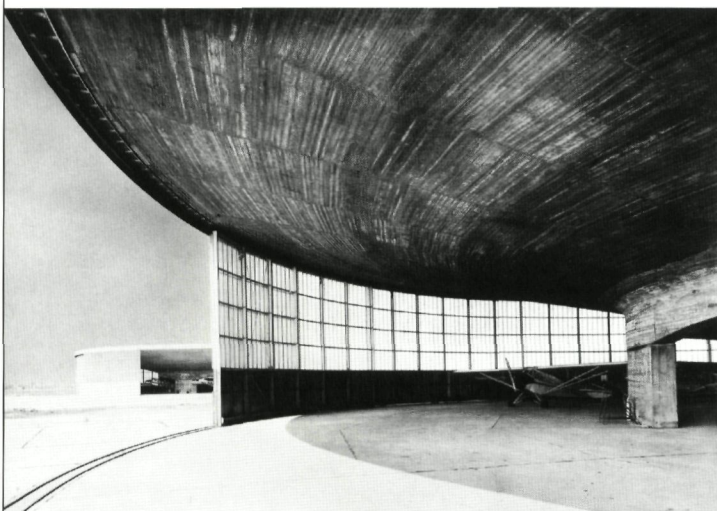

▲ De centrale ruimte van de paddenstoelconstructie (foto O. Pauwels)



◀ Het exterieur van de vliegtuighangars, huidige toestand (foto O. Pauwels)





structuur werd uitgevoerd door het Brusselse aannemersbedrijf *Blaton-Aubert* terwijl de metalen delen, zoals de lantaarn en de schuifpoorten, werden geleverd door het metaalverwerkingsbedrijf van Hardy zelf, het *Atelier Hardy-Leroy*. De kostprijs van de beide hangars bedroeg in die tijd 7.030.000 Belgische frank (4).

De beide vliegtuigloodsen, die nog in goede toestand zijn, gelden terecht als sprekende getuigen van de opkomst van de zogeheten zelfdragende betonstructuren en zijn een unicum in België. Zowel op technisch als op typologisch vlak zijn de hangars baanbrekend te noemen en vormen een fraai voorbeeld van de naoorlogse geestdrift voor techniek en constructieve inventiviteit. Architecten en ingenieurs, zonder wie dit tijdperk van experimenten en innovaties ondenkbaar zou zijn geweest, trachtten beton te laten zweven en het te verlichten tot spectaculaire constructies. De grote zelfdragende daken in paddenstoelvorm kunnen als een start beschouwd worden van een evolutie in de betonarchitectuur die haar hoogtepunt zal bereiken tijdens de Wereld-

tentoonstelling van 1958 op de Heizel in Brussel (5). Vermoedelijk waren ze bedoeld als een demonstratie en promotie van de mogelijkheden van het gewapende beton. Ook typologisch zijn de ronde vliegtuighangars enig in hun soort en werden ze ontworpen vanuit een logische gedachtegang die even geniaal als eenvoudig is. Het ronde volume gecombineerd met schuifpoorten die op gelijk welk plaats geopend kunnen worden en de hal voor de helft van haar omtrek open kunnen zetten, zorgen voor een uiterst geschikte stalling van de vliegtuigen zonder dat men verder rekening moet houden met interne circulatieruimte. De 'verloren ruimte' in het centrum van de constructie wordt via een lantaarn voorzien van daglicht en biedt mogelijkheden als atelier en werkplaats.

### **ALFRED HARDY: ZIJN LEVENSLIOP EN ZIJN "DALLE AUTOPORTANTE"**

Alfred Hardy, de geestelijke vader van de hangars, werd geboren in 1900 te Boussu in Henegouwen en

▲  
Het interieur van de vliegtuighangars, huidige toestand, waarbij het principe van de uitkraging duidelijk zichtbaar is (foto O. Pauwels)



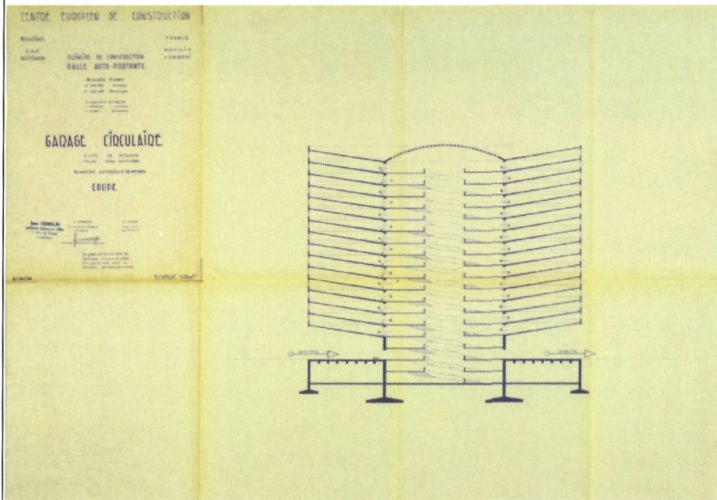
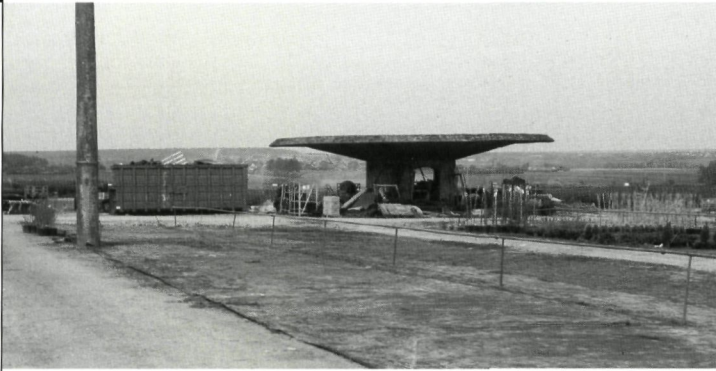

- |   |   |
|---|---|
| 1 | 4 |
| 2 | 5 |
| 3 | 6 |
1. Landbouwhangar te La Queue-lez-Yvelines nabij Parijs, 1951 (collectie vakgroep Architectuur en Stedenbouw, UGent)
  2. Ontwerp van Hardy uit 1958 voor een parkeergarage in Parijs via het stapelen van de 'dalle autoportante' (uit: STRAUVEN I., o.c., p.68)
  3. Ontwerp voor vier appartementsgebouwen in Lyon, 1957 (collectie vakgroep Architectuur en Stedenbouw, UGent)
  4. Eigentijdse reclamefolder voor het 'ronde huis' op basis van het principe van de 'dalle autoportante'
  5. Eigen woning en bureau van Alfred Hardy te Dworp, foto van de bouwwerf, 1955 (collectie vakgroep Architectuur en Stedenbouw, UGent)
  6. Eigen woning en bureau van Alfred Hardy te Dworp, 1955 (collectie vakgroep Architectuur en Stedenbouw, UGent)

overleed in 1965 ten gevolge van een verkeersongeval (6). Hij genoot geen bouwkundige opleiding maar leerde het bouwmetier in het studie bureau van het Frans-Belgische aannemersbedrijf *Barbier-Besnard et Turenne* te Quiévrain waar hij aanvankelijk technicus en later projectleider was. Rond 1938 trad hij in dienst als technicus bij *L'Union Minière* waar hij in contact kwam met belangrijke aannemersfamilies die later grote opdrachten plaatsten in



zijn metaalbedrijf *Atelier Hardy-Leroy*. Het bedrijf opgericht na de Tweede Wereldoorlog werd vanaf 1950 *Atelier de Construction A. Hardy*. Parallel met zijn activiteiten als aannemer richtte Hardy in 1945 zijn eigen studiebureau op, *Conseils Etudes Construction*, waar hij zowel in opdracht van externen als op eigen initiatief tal van studies realiseerde en nieuwe concepten uitwerkte (7). Zijn belangrijkste innovatie bestond uit een geheel nieuw constructieprincipe voor betonbouw "la dalle autoportante" waarop hij in 1946 een patent nam en dat hij een eerste maal uitvoerde in de vliegtuigloodsen te Grimbergen.

Alfred Hardy was eigenlijk ingenieur noch architect maar een autodidact die zich met het ontwerpen van de hangars als een echte 'all-round-man' toonde waarbij hij optrad als ontwerper, structureel ingenieur en uitvoerder. Het constructieve principe van "la dalle autoportante" zal al bij de eerste toepassing een schot in de roos zijn. De constructie en haar afwerking zijn sober en primair gehouden en vanuit een strikt utilitair karakter bedacht. Het is vooral de binnenruimte die imponeert, daar waar de betonnen constructie een fraai spel van gebogen lijnen etaleert en een boeiende confrontatie aangaat met de lichte stalen schuifwanden (8).

Uiteraard probeerde Hardy het succes van de paddenstoelconstructie commercieel te verzilveren. In de jaren 1950-1960 maakte hij een lange reeks ontwerpen voor onder meer landbouwhangars, garages, scholen, overdekte markten, rustpaviljoens, benzinstations en panoramische hotel-restaurants. Door zijn paddenstoelconstructies een aantal keer te stapelen, ontwikkelde hij zelfs woon- en parkeertorens. Naast de twee vliegtuighangars werden slechts tien projecten ook daadwerkelijk uitgevoerd: een rustpaviljoen te Dworp (gesloopt) dat tevens diende als schaalmodel voor de Grimbergse hangars, een rustpaviljoen voor de vlieghaven van Deurne, drie woningen in België – waaronder ook zijn eigen woning en kantoor te Dworp –, drie woningen in Frankrijk en twee landbouwhangars in de buurt van Parijs.

**BETONNEN PADDENSTOELEN**

De vliegtuigloodsen zijn Hardy's eerste eigen project en typologisch ook het meest sprekende. Het centrale element is een grote betonnen ringbalk die een betonnen koepel draagt aan de binnenzijde van de constructie en een uitkragende betonnen schaal aan de buitenzijde. De omlopende rand van de

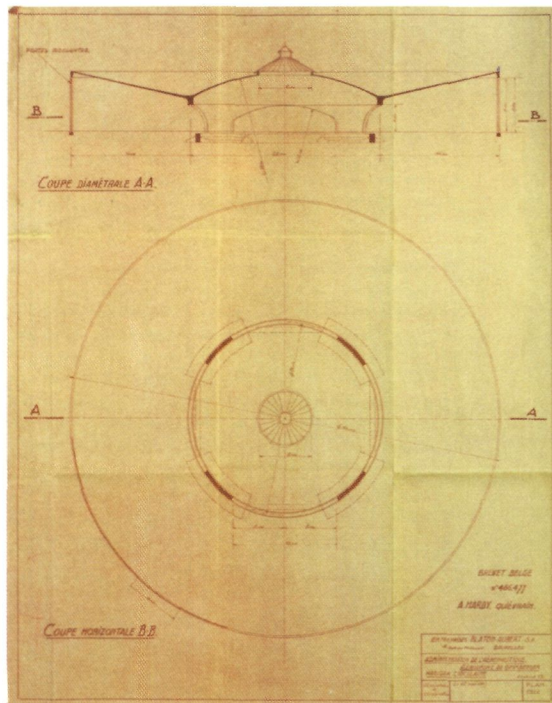

Plan van de Grimbergse vliegtuigloodsen (uit: STRAUVEN I., Alfred Hardy 1900-1965, Gent 2002, p.26)

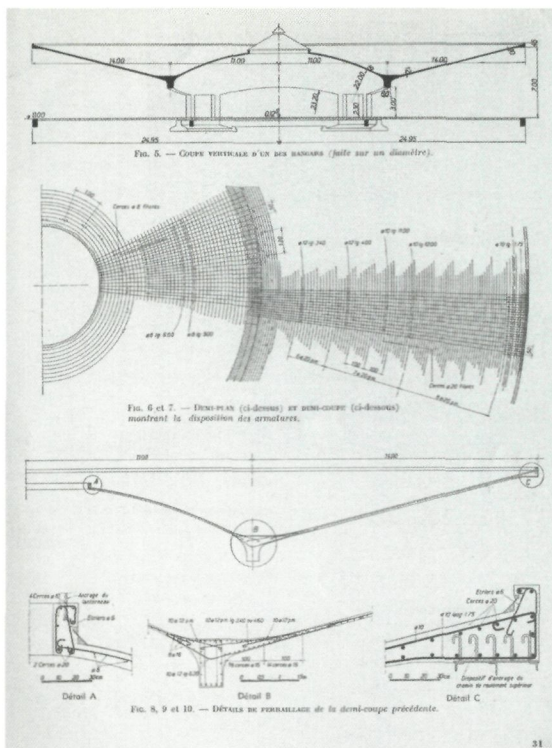

Doorsnede, wapeningsplan en betondetailering van de vliegtuigloodsen (uit DUBOURG, L., Les hangars circulaires en béton armé de l'aérodrome de Grimbergen-lez-Bruxelles in La Technique des Travaux, jg. 28, nr.1-2, Luik, 1952, p. 29-34: p.31)

schaal is verdikt en van een opstaande rand voorzien, wat toelaat de noodzakelijke dikte van de schaal te beperken (9). De ringbalk zelf steunt op slechts vier vierkante betonnen pijlers zodat de centrale koepelruimte vrij toegankelijk is. Met een straal van 25 meter en een betonschaal die tussen de 8 en de 12 centimeter dik is, overspannen de loodsen van Hardy elk een oppervlakte van 2000 m<sup>2</sup> (10). Op zijn hoogste punt is de betonnen con-



► Eigentijdse foto tijdens de bouwverf: het bouwen van de bekisting (uit: STRAUVEN I., o.c., p.28)

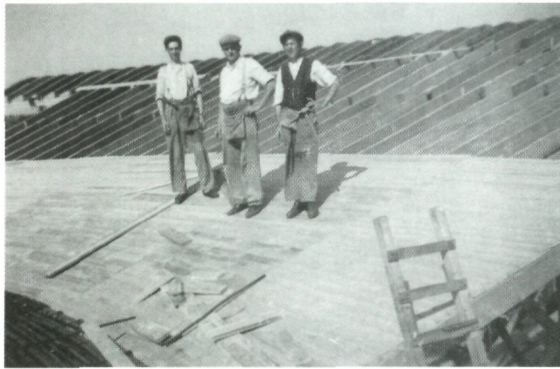

▲ Eigentijdse foto tijdens de bouwverf: het gieten van het beton (uit: STRAUVEN I., o.c., p.29)

structie 7 meter hoog, de centrale lantaarn steekt hier nog een aantal meter boven uit. Het totale gewicht van de constructie is berekend op 800 ton met een draagvermogen van 200 ton of  $100\text{kg/m}^2$ . Dit geeft een belasting van 250 ton per pijler. Uit de berekeningen blijkt dat de windlast weinig effect heeft op de funderingen (11). Het betonwerk werd continu uitgevoerd met een grote houten bekisting waarop de wapening werd geplaatst en het beton werd gegoten. Het tempo van één betonnen ring per dag zorgde ervoor dat de gehele basisstructuur in slechts 10 dagen kon worden gerealiseerd (12). De centrale koepel is opengewerkt en dankzij de zenitale lichtinval ontstaat een helder verlichte ruimte van 22 meter diameter, bestemd als atelier

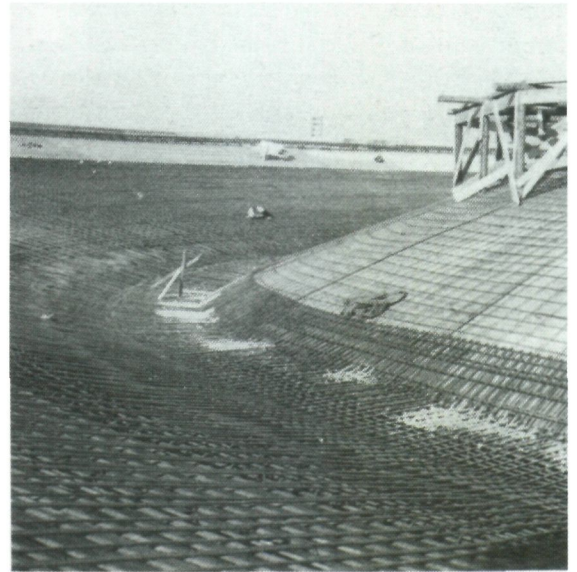

▲ Eigentijdse foto de wapening tijdens de bouwverf: het aanbrengen van (uit: STRAUVEN I., o.c., p.28)

voor het onderhoud van de vliegtuigmotoren (13). Door haar specifieke vorm, benut de paddenstoelconstructie van Hardy ten volle de voordelen van het gewapend beton en de principes van de schaalconstructie (14). De berekeningen werden uitgevoerd door het studie bureau van Blaton-Aubert, in samenwerking met ingenieur Chaikes en onder toezicht van het controlebureau SECO.

In het buitenste gedeelte van elke loods, dat 14 meter uitkraagt, wordt de betonnen schaal radiaal onderworpen aan hoge drukspanningen die door het eigengewicht en de belasting van het dak worden opgewekt. De trekspanningen worden opgenomen door de concentrisch geplaatste wapeningen (15). Omdat het uitkragende betonnen gewelf zich als een schaalconstructie gedraagt, treden er – in theorie – geen buigmomenten in het beton op. Als een dunwandige schaalconstructie op druk en/of op afschuiving wordt belast, dan bestaat het risico dat de schaal plooit en uiteindelijk onder de belasting bezwijkt. Het is dan ook belangrijk om in een vroeg stadium van het ontwerpproces methoden voor handen te hebben die het moment van plooiën en bezwijken kunnen voorspellen. Tegenwoordig beschikt men over complexe computergebaseerde rekentechnieken als de zogeheten 'eindige elementmethode' om het gedrag van de schaal te berekenen en te voorspellen, maar in de jaren 1940 en 1950 zijn die methoden nog sterk gebaseerd op empirisch onderzoek (16). Door de afwezigheid van buigmomenten is het risico op de vorming van bar-



sten minimaal. Hierdoor volstaat een gegoten bitumenlaag boven op de schaal om de waterdichtheid van de constructie te verzekeren. De afwatering van het grote dak gebeurt langs vier standleidingen ter hoogte van de vier centrale pijlers. Het eigen gewicht van de constructie maakt een verankering tegen opwaartse druk buiten de zone van de centrale fundering overbodig (17). Deze constructiewijze werd door een tijdgenoot omschreven als «*susceptible d'ouvrir à la technique du béton, des possibilités architecturales, hièr encore imprévues*» (18).

### INVLOEDRIJKE STEUN EN INTERNATIONALE APPRECIATIE

De opdrachtgever van de bouwwerken was de Regie der Luchtwezen. Aanvankelijk weigerde ze de offerte, die Hardy samen met het Brusselse aannemersbedrijf *Entreprises Blaton-Aubert* had ingediend, omwille van de hoge kostprijs en de technische risico's. Dat de loodsden toch werden gebouwd, is te danken aan de wetenschappelijke autoriteit en politieke invloed van ingenieur Gustave Magnel

(1889-1955), hoogleraar aan de universiteit van Gent en dé promotor van het gewapend en voorgespannen beton in België (19). Tijdens de Tweede Wereldoorlog ontwikkelde Magnel, samen met Emile Blaton, een alternatief systeem voor voorgespannen beton, het zogenaamde *Systeem Magnel-Blaton*, dat hij samen met het aannemingsbedrijf Blaton-Aubert commercialiseerde en dat lange tijd met het klassieke *Freyssinet-systeem* concurreerde (20). Nadat Magnel zijn vriend en ondertussen invloedrijke aannemer Blaton had overgehaald om met Hardy samen te werken, liet hij één van zijn studenten, de Poolse ingenieur Samuel Chaikes (1910-1986), de berekeningen van het betonnen proefmodel te Dworp uitvoeren. Aansluitend overtuigde hij de Belgische overheid van de haalbaarheid en het belang van het project. Dit leidde ertoe dat het project in verkleinde vorm en met gewijzigde (lagere!) kostprijs, opnieuw mocht ingediend worden zodat op 10 maart 1947 de werken aan Hardy werden gegund (21).

De bouw startte in april 1947 en tegen het einde van hetzelfde jaar werd de eerste loods plechtig

▼  
Het interieur van de vliegtuighangars met de centrale ruimte en lichtkoepel, huidige toestand (foto O. Pauwels)







▲ Eigentijdse foto tijdens de bouwwerf: toestand na het ontkisten (collectie vakgroep Architectuur en Stedenbouw, UGent)

ingehuldigd. Eind 1948 waren beide loodsen afgevoerd en gebruiksklaar. Drie jaar later bouwde Hardy voor dezelfde Regie der Luchtwegen een gelijkwaardig schuilpaviljoen op de luchthaven van Deurne bij Antwerpen. Beide realisaties demonstreren op treffende wijze de creatieve mogelijkheden van gewapend beton en kregen veel aandacht in de dagbladen en vakliteratuur. Het samenvallen van vorm, constructie en functie met een minimale afwerking van de materiaaloppervlakten, maken van de Grimbergse hangars een hoogtepunt binnen de 20<sup>ste</sup>-eeuwse Belgische betonarchitectuur. Het is één van de zeldzame Belgische projecten uit de naoorlogse periode die in het buitenland werden opgemerkt (22). In 1964 werden de hangars als enige Belgische creatie opgenomen in de overzichtstentoonstelling *Twentieth Century Engineering* in New York (23). In 1971 omschreef Geert Bekaert de gewaagde paddenstoelconstructies in de tentoonstellingscatalogus *Bouwen in België. 1945-1970* als één van die “hoogst uitzonderlijke gevallen” waar “men kan spreken over een synthese tussen vorm en constructie” (24).

*Marjolijn Van Damme (kunsthistorica) en Dieter Nuytten (ingenieur-architect) zijn erfgoedconsulenten Onroerend Erfgoed Vlaams-Brabant.*

## EINDNOTEN

- (1) VAN HUMBEEK F., *Het vliegveld van Grimbergen in de Tweede Wereldoorlog*, Erpe, 1997.
- (2) *De 'Kompasskompensierscheibe' op de vliegbasis Gilze Rije* in *Nieuwsbrief van de Rijksdienst voor de Monumentenzorg Nederland*, jg.10, nr.5, Zeist, 1998, p.8.
- (3) Voor deze deskundige expertise danken de auteurs de heer Frans Van Humbeek, lid van de *Belgian Aviation History Association*.
- (4) STRAUVEN I., *Alfred Hardy. 1900-1965, (Vlees & Beton 60)*, Gent, 2002, p. 6-17.
- (5) IDEM, *Vliegtuighangars // Grimbergen. A. Hardy met S. Chaikes*, in *A+ Architectuur, stedenbouw, design en beeldende kunst*, nr. 179, Brussel, 2002, p. 74.
- (6) Voor een biografie van Hardy en een overzicht van zijn werken, zie STRAUVEN I., *op.cit.*; IDEM, *Hardy, Alfred*, in VAN LOO A. (red.) *Repertorium van de architectuur in België van 1830 tot heden*, Brugge 2003, p. 339; IDEM, *Vliegtuighangars // Grimbergen. A. Hardy met S. Chaikes*, in *A+ Architectuur, stedenbouw, design en beeldende kunst*, nr. 179, Brussel, 2002, p. 74; DE KOONING M. (red.), *Horta and after, 25 masters of modern architecture*, Gent, 1999.
- (7) Het studie bureau zal later nog een aantal keer van naam veranderen, maar behoudt de initialen CEC: *Conseils Etudes Constructions, Centre d'Emboutissage de toutes Constructions* en *Centre Européen de Construction*. STRAUVEN I., *op.cit.*, p. 10, noot 6.
- (8) IDEM, *op.cit.*, p. 12.
- (9) Ook vandaag worden nog steeds schaalconstructies gebouwd, zij het in beperkte mate en voornamelijk in de nuts- en industriebouw: zuiveringstanks, watertorens, gisttanks, koeltorens, silo's,... Schaalconstructies baseren zich op het principe van de huid (schaal) als dragende constructie.
- (10) DUBOURG L., *Les hangars circulaires en béton armé de l'aérodrome de Grimbergen-lez-Bruxelles in La Technique des Travaux*, jg. 28, nr.1-2, Luik, 1952, p. 29-34.
- (11) DUBOURG L., *op.cit.*, p. 32.
- (12) DUBOURG L., *op.cit.*, p. 30.
- (13) DUBOURG L., *op.cit.*, p. 29-30.
- (14) Het principe van de schaalconstructie in de bouwwereld is geen recente uitvinding. Er zijn nog tal van historische voorbeelden bewaard, waarbij vooral de koepel van het Pantheon (Rome) en van de Hagia Sofia (Istanbul) gekend zijn. Deze laatste overspant een grote ruimte met een bakstenen gewelf dat slechts een tiental centimeter dik is. Het principe van de schaalconstructie geldt ook voor bijvoorbeeld de romp van een vliegtuig. De meest in het oog springende gebouwde schaalconstructie in Vlaanderen vandaag zijn wellicht de beide eivormige gisttanks aan het Antwerpse Sportpaleis (beter gekend als de 'Eitjes'), de watertoren van Mechelen en de koeltorens van Doel of Vorst...
- (15) DUBOURG L., *op.cit.*, p. 30 en 33.
- (16) De eindige-elementenmethode is een rekenmethode waarmee de sterkte-eigenschappen van een ingewikkelde constructie kunnen worden berekend, door deze virtueel op te delen in een beperkt ('eindig') aantal elementen, gekoppeld via knooppunten. De



methode is ontwikkeld omdat traditionele analytische rekenmethoden bij ingewikkelde constructies onvoldoende mogelijkheden bieden of te complexe berekeningen vergen. De methode steunt op het principe dat wiskundig kan aangetoond worden dat bij het verkleinen van de elementen, de oplossing die met de methode wordt bereikt, nadert tot de analytisch juiste oplossing. Toch kunnen er bij onjuiste modellering van de elementen fouten worden gemaakt die ernstige gevolgen kunnen hebben. Ook een juiste bepaling van de belasting die op de structuur of het onderdeel inwerkt is cruciaal voor de betrouwbaarheid van een berekening. De methode is ontstaan rond 1940, voordat computer bestonden, maar sinds de intrede van de PC heeft ze een grote vlucht genomen, vooral in combinatie met computerprogrammatuur voor architectuurontwerpen.

- (17) STRAUVEN I., *op.cit.*, p. 10.
- (18) *Techniques nouvelles. Hangar circulaire en béton armé. Brevet A. Hardy* in: *Architecture, Urbanisme - Habitation*, jg.9, nr.4, Brussel, 1948, p. LXXVI-LXXVII.
- (19) MAGNEL G., *Le béton précontraint*, Gent, 1948; IDEM, *Pratique du calcul du béton armé*, Gent, 1923-1942; TAERWE L., *Contributions of Gustave Magnel to the development of prestressed concrete* in *Proceedings Symposium on Historic Innovations in Prestressed Concrete*, nov., 2005, p. 1-13 en VANDE VOORDE S., DE MEYER R. en TAERWE L., *Rijke erfenis van de Belgische betonarchitectuur*, in *Het ingenieursblad*, jg. 76, nr.1, Antwerpen 2007, p.1-9.
- (20) Gustave Magnel werd nadien ook voor alle belangrijke projecten van Blaton-Aubert als expert geconsulteerd: STRAUVEN I., *op.cit.*, p. 14.
- (21) De aanbevelingen van het oorspronkelijke aanbestedingsrapport werden terzijde geschoven na tussenkomst van twee persoonlijke vrienden van Magnel, te weten Malderez, secretaris-generaal van het Ministerie van Verkeerswezen, en Van de Velde, directeur van de Dienst Terreinen en Gebouwen. De vrije hoogte werd verlaagd van 6 tot 3 meter waardoor alleen nog kleine sportvliegtuigjes in de loods konden worden ondergebracht i.p.v. de voorziene vier DC3 toestellen. De reductie van de hoogte verlaagde het budget van 3.774.842 Bef. per loods tot 3.015.000 Bef. per loods. Brief Blaton-Aubert aan de Dienst Gebouwen en Terreinen dd. 24 jan. 1947 (archief Belgocontrole, Brussel). STRAUVEN I., *op.cit.*, p. 14, noot 15.
- (22) BEKAERT G., *Hedendaagse architectuur in België*, Tiel, 1995, p. 6-7.
- (23) DREXLER A. (ed.), *Twentieth Century Engineering*, MOMA, New York, 1964. In 1969 was deze tentoonstelling te zien in de Koninklijke Bibliotheek van België. *Twentieth Century Engineering: exhibition circulated by the Museum of Modern Art...* Royal Library Albert I, from September 6<sup>th</sup> to October 5<sup>th</sup> 1969, s.l., 1969. STRAUVEN I., *op.cit.*, p. 6.
- (24) BEKAERT G. en STRAUVEN F., *Bouwen in België, 1945-1970*, (Nationale Confederatie van het Bouwbedrijf), Brussel, 1971.



*Hugo Vandenborre  
en Linda Wylleman*

## DE RESTAURATIE VAN DE EGYPTISCHE EETZAAL VAN HET KASTEEL MOELAND IN SINT-NIKLAAS

▶ Na restauratie.  
Gehurkte figuren  
dragen het  
uitspansel  
(foto O. Pauwels)



***De restauratie van de Egyptische eetzaal werd genomineerd als provinciale laureaat voor de Vlaamse Monumentenprijs in 2007.***

***In 1991 verschenen reeds twee artikels over de geschiedenis en de iconografie van de zaal (1), waarin ook de resultaten van het vooronderzoek werden verwerkt, dat aan de basis lag van de restauratie die eind 2006 werd afgerond. Dus meer dan één reden om deze unieke zaal nogmaals onder de aandacht te brengen.***

### HET KASTEEL MOELAND

Het kasteel aan de Hospitaalstraat in Sint-Niklaas werd in 1776-1778 opgetrokken door Hendrik van der Sare in een U-vormige aanleg, met een rechthoekig kasteelgebouw en twee dienstvleugels. In het begin van de 19<sup>de</sup> eeuw werd het aangekocht door Everaert van Geelhauts, burgemeester van Beveren, en in 1831 was het in bezit van Bernard De Munck de Moerman, burgemeester van Sint-Niklaas. Zijn enige dochter huwde in 1857 met ridder Amedée de Schoutheete de Tervarent. Samen met zijn echtgenote Emma de Munck nam hij het initiatief tot een grondige verbouwing in 1866-



1877, mogelijks naar ontwerp van architect P. Van Haver. Het kasteel werd uitgebreid met zijvleugels die de verbinding maakten met de dienstgebouwen en de tuingewel werd voorzien van een torenvormige middenrisaliet. Aan de oostzijde werd een toegang met kapel en dubbele serre uitgebouwd. Alle vertrekken werden gemoderniseerd en in de bijgevoegde zijvleugel kreeg de eetzaal een nieuwe decoratie in egyptiserende stijl.

Reeds in 1881 verkochten hun kinderen het kasteel echter aan de Liefdezusters van de Verrezen Zalmaker. Deze brachten op hun beurt veranderingen aan: een inmiddels afgebroken kapel werd in 1913 aangebouwd, de zijvleugels werden uitgebreid en heringericht in 1931 onder leiding van architect H. De Boom van Sint-Niklaas. De oostelijke toegang met kapel en serres, die terugging tot de verbouwing door de Schoutheete de Tervarent, werd in 1947 afgebroken en vervangen door vier rusthuiskamers. Ook de circulatie op de gelijkvloerse verdieping werd in die periode gewijzigd.

De uitbreiding van het ziekenhuis vormde een bedreiging voor het voortbestaan van het kasteel, maar dank zij de inzet van mevrouw De Brouwer-Cornet en de Koninklijke Oudheidkundige Kring van het land van Waas werd in 1976 het toen als rusthuis gebruikte kasteel beschermd als monument. In 1986 werd voor de uitbreiding van het ziekenhuis de 20<sup>ste</sup> eeuwse kapel afgebroken (2). Na de bescherming ging het opdrachtgevend bestuur over tot de opmaak van een restauratiebestek voor de restauratie van het volledig kasteel en de inrichting ervan tot burelen en vergaderzalen. Het herstel van de bedaking, tuingewel en het inrichten van de zolders en de eerste verdieping tot burelen, naar het ontwerp van architect R. Wettinck werd uitgevoerd in 1995. Deze fase werd gevolgd door de restauratie van de straatgevel en de renovatie van de oostelijke vleugel naar ontwerp van architect Michel De Vos, overgenomen door het architectenbureau De Vloed, en uitgevoerd tussen oktober 1998 en oktober 1999. Hierop volgde het herstel van de binnenkoer en straathekken van oktober 2001 tot december 2002. De restauratie van het interieur, ingezet met de restauratie van de Egyptische eetzaal, is een ontwerp van het architectenbureau De Vloed (3).

## **RIDDER DE SCHOUTHEETE DE Tervarent EN DE EGYPTOMANIE**

De realisatie van een eetzaal in een egyptiserende stijl kadert in de algemene interesse voor de Egyptische

cultuur en de specifieke voorliefde van de eigenaar. Ridder Amedée de Schoutheete de Tervarent (1835-1891) studeerde rechten, was een notoir katholiek, gemeenteraadslid, zetelde tevens in de provincieraad van Oost-Vlaanderen en was medestichter van de Oudheidkundige kring van het Land van Waas. Daarnaast was hij eveneens actief in de *Académie royale d'archéologie de Belgique*, en kende hij de egyptoloog Louis Delgeur (1819-1888).

De veldtocht van Napoleon in Egypte (1798-1801) gaf aanleiding tot een vernieuwde interesse voor de Egyptische cultuur. De keizer zond namelijk ook wetenschappers naar Egypte die onder meer de kunst, fauna en flora bestudeerden, beschreven en hun bevindingen publiceerden. Hun publicaties veroorzaakten een golf van Egyptomanie (4), en voornamelijk in kringen van liberalen en vrijmetselaars kreeg de Egyptische kunst meer dan een gewone aandacht. Reisverhalen werden gepubliceerd en in tijdschriften verschenen ontwerpen van diverse soorten kamers in egyptiserende stijl. In 1854 werd de *Egyptian court* ingericht in het *Crystal Palace* in Sydenham (Groot-Brittannië), bedoeld als een compilatie van de kunsten en ambachten van het oude Egypte. In eigen land werd in 1855-1856 de Egyptische tempel in de Antwerpse zoo gebouwd naar ontwerp van architect Charles Servais, voorzien van taferelen (1857-1858 en 1861-1862) naar ontwerp van de amateur-egyptoloog Louis Delgeur en uitgevoerd door Jean-Joseph Stalins en zoon (5). Toen de Egyptische zaal in kasteel Moeland werd ingericht, werd de obelisk van Alexandrië naar Londen verscheept in 1877. Op de wereldtentoonstelling van 1878 in Parijs was een Egyptische tempel te bewonderen, en in eigen land verschenen vrijmetselaarstempels in Egyptische stijl, bijvoorbeeld deze van *Les Amis du Commerce et la Persévérance Réunis* aan de Meistraat in Antwerpen in 1875, en de Brusselse loge van *Les Amis Philantropes* (1877-1879) aan de Peterseliestraat (6).

De heruitgave van de *Description de l'Égypte ou recueil des observations et des recherches qui ont été faites en Égypte pendant l'expédition de l'armée française* door Charles Louis Fleury Panckoucke vanaf 1821 in 24 volumes, en de kleurrijke lithografieën van de Franse egyptoloog Prisse d'Avennes (1807-1879) in zijn *Histoire de l'art égyptien*, dat in afleveringen verscheen tussen 1858 en 1877, lagen aan de basis van de decoratie in de Egyptische eetzaal. Wellicht sierden deze werken de bibliotheek van de bibliotheek de Schoutheete.







## DE EGYPTISCHE EETZAAL

Vermits de egyptiserende stijl bij voorkeur werd gebruikt door vrijmetselaars, hebben verschillende auteurs deze zaal geïdentificeerd als een esoterische tempel van de rozenkruisers of als een vrijmetselaarsloge. Deze stelling klinkt geheimzinniger en aantrekkelijker dan gewoon een prachtig gedecoreerde eetkamer met taferele gecopieerd uit de reeks van Panckoucke, zoals werd aangetoond door Eugène Warmenbol en Petra Maclot (7). De opdrachtgever ridder de Schoutheete was overigens katholiek en in deze periode was het uitgesloten dat een katholiek toetrad tot de antiklerikale vrijmetselarij.

De ruime eetkamer is achthoekig en heeft een vlak plafond. Het halfverheven stucwerk werd uitgevoerd door het atelier van Auguste Bonnefoy (1813-1883), en ter plaatse ingeschilderd door Arnold de Castro die naast het beroep van huisschilder in Sint-Niklaas ook de kost verdiende als drukker en boekhandelaar.

De muurvlakken zijn opgedeeld in drie zones: de lambrisering, het muurvlak en de bekroning. De lage houten lambrisering bestaat uit een plint, tussenpanelen en een fries. De lambrisering is afgewerkt met een donkerbruine gemarmerde achtergrond, die aansluit bij de echte marmeren elementen van de schouw. Op deze achtergrond komt een verticale geleiding van in reliëf uitgewerkte open en gesloten bloemen voor, waarboven een fries met hiërogliefen en een sterrenfries.

De monumentale taferelelen op de muurvlakken zijn aan drie zijden omkaderd met hiërogliefen en stellen de overwinnende farao voor die een groep vijanden bedreigt, verder Toetmosis III en de god Amon; de strijdende Seti I in strijd met het Libisch volk; Koning Osorkon I en de godin Hathor; Ptolemaeus VII Evergetes II voor Khnoen en Satius, met als pendant Ptolemaeus VII Evergetes II voor Shoe en Tefnoet. Links van het grote raam de godin Isis of Hathor, en rechts een farao. Het laatste tafereel stelt het zinnebeeld van Maat voor als een gehurkte gevleugelde godin. In de hoeken zijn halfronde zuilen geplaatst met schutbladeren als base-ment. De zuilschacht met drie figuratieve banden is bekroond met een lotus-, palm- of papyruskapiteel, gemaakt naar model van de zuilen uit de hypostyle zaal van de Isistempel van Philae, alsook naar model van zuilen uit de tempel van Esna. Omlopende architraaf, rondstaaf en de keellijst onder het vlakke

plafond, dat een getrouwe kopie is van de dierenriem van de oostelijke Osiriskapel op het dak van de Hathortempel van Denderah (thans in het Louvre in Parijs), en ook voorkomend in het werk van Panckoucke.

Het cirkelvormige uitspansel wordt gedragen door godinnen en gehurkte figuren geplaatst op een sterrenhemel. Het uitspansel bevat de twaalf tekens van de dierenriem, de planeten Mercurius, Venus, Mars, Jupiter en Saturnus, de maan, Sirius, Orion en drie door de Egyptenaren gekende sterrenbeelden Draco, Grote Beer en Kleine Beer. De omlopende fries aan de voeten van de godinnen is een deel van de astronomische fries met afbeelding van de decaden, sterrenbeelden, planeten, goden, maan-dagen en maanden.

De sobere schouw heeft een roodmarmeren schouwmantel naar model van een tempelpoort. De kroonlijst van de deuromlijsting heeft centraal een gevleugelde zonnescijf. De deurposten zijn met vier tafereeltjes versierd. De vloer tenslotte is een kleurrijke tegelvloer van keramische tegels met boordmotief. Ook details zoals de koperen raam- en deurkrukken zijn aangepast aan de omgeving en stellen een staande krokodil of olifantenkopjes voor (8).



◀ Na restauratie. Centraal Koning Osorkon I en de godin Hathor, rechts Ptolemaeus VII Evergetes II voor Knoen en Satius. Plafond met getrouwe kopie van de dierenriem van de Hathortempel in Denderah (foto O. Pauwels)

◀ Na restauratie. Links van de schouw Ptolemaeus VII Evergetes II voor Khnoen en Satius (foto O. Pauwels)





▶ Na restauratie.  
Zinnebeeld van Maat  
(foto O. Pauwels)



▼ Centraal  
Seti I in strijd  
met het Libische  
voetvolk  
(foto O. Pauwels)



## HET VOORONDERZOEK

In functie van de opmaak van het restauratiebestek voor deze zaal werd door de firma Support-Surface in februari-maart 1991 een vooronderzoek (9) uitgevoerd naar de gebruikte materialen, de bewaringstoestand van de beschildering en het schadebeeld. Het materiaalonderzoek leverde volgende bevindingen op. De plint werd in hout uitgewerkt en de grote panelen werden in atelier in verschillende platen met een dikte van 30 tot 33 mm. gegoten en ter plaatse op de baksteenmuur bevestigd met gipsproppen. De gietstukken van de halfzuilen en kroonlijst werden aangebracht op een houten vakwerkstructuur met rinkelatten.

Aan de hand van een beperkt aantal steekproeven werden de opeenvolgende preparatie- en afwerkingslagen onderzocht. Hierbij kwam aan het licht dat nog grotendeels de oorspronkelijke afwerking aanwezig was. De schilder Arnold de Castro had op de gipsen drager eerst een grondlaag aangebracht met hierop een monochrome ivorkleurige olie-verflaag, die tevens de achtergrond vormt van de



grote taferelen. De polychrome afwerking werd uitgevoerd in een schrale olie verf.

Een ander onderdeel van deze studie was het onderzoek van het schadebeeld. Er werd vastgesteld dat de barsten in het plafond en de muurdecoratie samenvallen met de contouren van de geassembleerde stukken. Door het inbrengen van diverse leidingen in het verleden waren er delen van het stucwerk gedemonteerd en beschadigd, zoals onder meer de poortomlijsting en de volledige plintzone. Beschadigd stucwerk werd toen vervangen door houten stukken met een vlakke beschildering. Door het omvormen van een deur tot schuifdeur werden de dagkanten vervangen door houten vlak geschilderde panelen.

## SCHADEBEELD

De 19<sup>de</sup>-eeuwse opbouw met geprefabriceerde panelen in hout en gips vertoont een specifieke problematiek. Door de zetting van de diverse materialen is er een spanning ontstaan tussen de verschillende bouwelementen van het interieur. Daarnaast vertoont de zaal de courante problemen als gevolg van veroudering, gebruik en onderhoud.

Onderaan, in de plint van de houten lambrisering, is er schade door opstijgend vocht en als gevolg van het schoonmaken met water. Het hout van de tussenpanelen van de lambrisering vertoont een sterke uitdroging en vervorming als gevolg van de verwarming met radiatoren. De panelen zijn los gekomen en door het krimpen van het hout zijn er openingen ontstaan. Bij de plaatsing van de radiatoren werden bevestigingspunten in de muur voorzien dwars doorheen de houten lambrisering. Een groot deel van de fries, die als afsluiting van de lambrisering dient, ging verloren en werd vervangen door houten paneeltjes, waarop replica's van de hiërogliefen zijn aangebracht. Deze werden niet in reliëf uitgevoerd en zijn duidelijk van mindere kwaliteit dan de originele.

Een aantal gipsen paneeltjes in de omlijsting van de grote inkomdeur is verdwenen. De deur zelf functioneert zeer moeilijk aangezien de wietjes van de schuifdeur zijn versleten. Het mat glazen paneel in de schuifdeur is niet aangepast aan het karakter van de zaal. Bij twee van de acht halfzuilen zijn de twee onderste trommels gebroken, wellicht als gevolg van het demonteren van de originele gasverlichting. Toen werden ook de toevoergaten van de gasleidingen in de bovenste trommels gedicht.

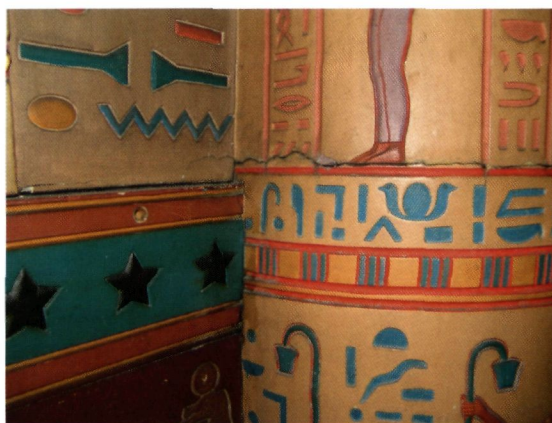

◀ Vóór restauratie. Barstvorming in panelen en zuilen (foto H. Vandenborre)



◀ Fries boven lambrisering na reiniging. Rechts origineel en links recente vlak geschilderde aanvulling (foto H. Vandenborre)

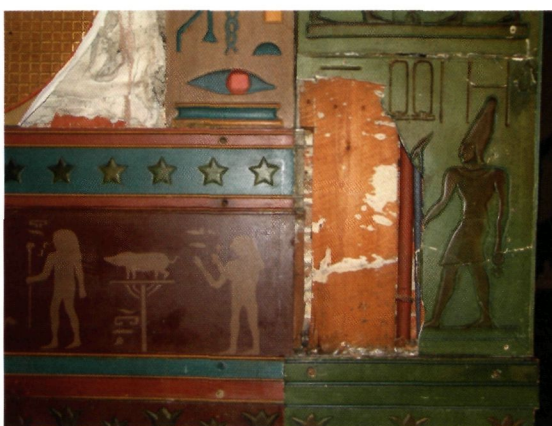

◀ Vóór restauratie. Lacunes in panelen en deuromlijsting (foto H. Vandenborre)

De als één geheel te beschouwen figuratieve centrale panelen op de muurvlakken en de verschillende taferelen op het plafond zijn op een onregelmatige wijze gescheurd. Deze scheuren zijn de randen van de prefab-elementen, waaruit de panelen zijn opgebouwd. Het loskomen van de voegen is veroorzaakt door het zetten van het gebouw en door de interne werking van de panelen. Door de zetting is ook het niveau van de panelen onderling verschillend. Het paneel rechts van de schouw is gedeeltelijk losgekomen. In het verleden werd reeds een poging ondernomen om het paneel opnieuw te fixeren, maar hierdoor werd het niveauverschil tussen de verschil-



▶ Voór restauratie. De randen van de gipsen panelen tekenen zich af (foto H. Vandenborre)



▲ De kroonlijst vóór reiniging (foto H. Vandenborre)

lende elementen nog meer geaccentueerd. De elektrische bedrading is boven op de panelen genageld en ook het aanbrengen van stopcontacten heeft schade veroorzaakt.

Op het niveau van de picturale laag was er een sterke vervuiling met een algemene verkleuring tot gevolg. De gipsen drager heeft namelijk elektrostatische eigenschappen, die de hechting van het vuil bevorderen. De zones rond de later aangebrachte technische voorzieningen zijn storend getoetcheerd. Rond de inkomdeur en op de twee zijdeuren zijn een aantal lacunes in de picturale laag en de drager. De marmeren schouw vertoont slechts een oppervlakkige vervuiling. De originele decoratie

▶ Demontage van de panelen rechts van de schouw (foto H. Vandenborre)

van de stookplaats is volledig overschilderd. Van de houten spiegelomlijsting is de preparatielaag losgekomen met talrijke lacunes als gevolg. Het raam- en deurbeslag is zwaar geoxideerd en onvolledig.

## BIJKOMENDE PROBLEMATIEK

Om de unieke decoratie van de zaal optimaal te kunnen herstellen en een gunstiger binnenklimaat te realiseren, werd gekozen voor vloerverwarming. Daarvoor moest wel de vloer gedemonteerd worden, alsook de hierop rustende lambrisering en de onderste trommels van de zuilen. Door deze demontage was het noodzakelijk om de stabiliteit en de hechting van de bovenliggende panelen te verzekeren, en het figuratief paneel rechts van de schouw preventief te verwijderen.

Vloerverwarming wordt op een gegoten betonnen ondervloer aangebracht. Dit procédé gaat gepaard met een enorme verhoging van de relatieve vochtigheid. Om te vermijden dat de vrijgekomen water-

▼ Voór restauratie. Toestand na demontage van de onderste trommels en lambrisering (foto H. Vandenborre)

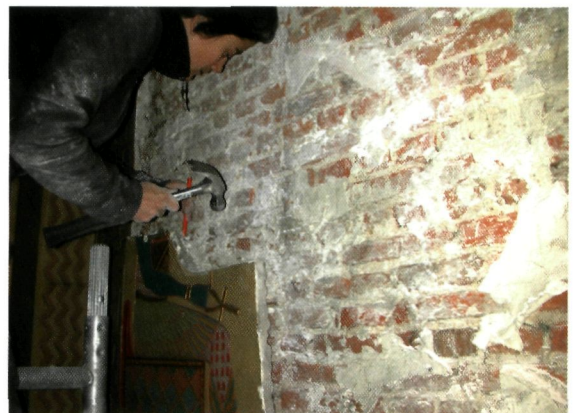



damp condenssporen of andere schade aan de gipspanelen zou veroorzaken, werd een beschermende koepel in de vorm van een tent vervaardigd binnen de ruimte, die de vochtige atmosfeer afsloot van de decoratieve elementen.

Bij het demonteren van de lambrisering werden eveneens de vensterbanken en het meubelbeslag verwijderd. De constructie van de lambrisering met tand- en groefverbinding maakte het noodzakelijk deze in zijn geheel te verwijderen. De panelen van de lambrisering waren gelukkig met verdoken schroeven aan de muur bevestigd waardoor zij gemakkelijk losgemaakt konden worden. Ieder verwijderd element werd vervangen door een steunelement voor de hierboven bevestigde decoratieve panelen, dat eveneens werden gebruikt voor de bevestiging van de bovengenoemde koepel. De trommels rond de zuilen werden voorzichtig verwijderd met behulp van spieën. Door zachtjes te hameren op deze spieën kwam de kleefgips geleidelijk los van de onderliggende tengellatten. Op dezelfde manier werd de omkasting van de ramen verwijderd. De houten elementen (lambrisering en deuren), alsook de gipsen platen van het losse paneel rechts van de schouw werden geïnventariseerd en verwijderd van de werfzone.

Tijdens de werken aan de vloer, door een nevenaannemer, werd de aandacht verlegd naar de stabiliteit van het plafond. Er werd uitgegaan van de mogelijkheid dat het aftekenen van de verschillende platen te wijten was aan het loskomen van deze platen van de drager. Daarom werd een fixatiecampagne voorzien, waarbij de verschillende panelen van boven uit op hun plaats gebracht en gefixeerd werden. Om het stucwerk te kunnen bereiken moesten de vloeren van de eerste verdieping gedemonteerd worden. Geen gemakkelijke zaak aangezien zich boven de Egyptische eetzaal op een doorlopende plankenvloer vijf ruimtes bevinden, namelijk een gang, twee hoofdlokalen en twee bijlokalen. Op de oorspronkelijke vloer in de hoofdlokalen lag nog een massieve beukenvloer, van de oorspronkelijke vloer gescheiden door een multiplex plaat. De bedoeling was de recentere beukenhouten vloer integraal te hergebruiken, maar doordat deze verlijmd was op de onderliggende multiplexplaten kon een ongeschonden demontage onmogelijk worden uitgevoerd. Daarenboven was de demontage van de verlijmden planken beduidend arbeidsintensiever dan voorzien. De multiplex platen waren aan de onderliggende originele vloer bevestigd met schroeven. De originele houten vloer werd per kamer langs de wanden van een zaagsnede voorzien, zodat



◀ Plafondopbouw met houten roostering en stalen I-profielen (foto H. Vandenborre)



◀ Demontage van de kooflijst nodig voor de vervanging van het raamlinteel (foto H. Vandenborre)



◀ Tijdens de restauratie. Links gereinigde kooflijst, rechts gemonteerde kooflijst na herstel van het linteel (foto H. Vandenborre)

de planken per kamer verwijderd konden worden met behulp van spieën.

Na deze operatie konden de roostering en de bovenzijde van het stucplafond onderzocht worden. Hierbij kwam aan het licht dat de houten roostering gedragen werd door twee stalen I-profielen, die parallel met de gevel waren geplaatst, een voor die periode ongebruikelijke constructiemethode. Dank zij deze constructie waren de draagkracht van de vloer en zijn stabiliteit beduidend beter dan verwacht, en het verklaart ook waarom slechts een beperkte fixatie van de plafondpanelen noodzakelijk was.



Bij een visuele controle bleek dat in de zone van het balkon witrotaantasting was opgetreden, die ontstond door een verzakking van dit balkon, met waterinsijpeling tot gevolg. De verzakking werd nog bevorderd door een zwamaantasting van het eikenhouten linteel boven het onderliggende gelijkvloerse raam. Na onderzoek werd beslist het aange-taste linteel te vervangen door een metalen linteel. Probleem was dat dit aangetaste linteel alleen van binnenuit kon verwijderd worden, en dat het zich gedeeltelijk achter de kooflijst van het plafond bevond. De gipsen elementen van de kooflijst, bevestigd op een houten constructie van standzones met tengellatten, moesten samen met de dragende constructie gedemonteerd worden. De voegen tussen de verschillende prefabpanelen werden opengemaakt, waarna de panelen met behulp van spieën en zacht hameren losgemaakt werden van de onderliggende tengellatten. Preventief werden ook de panelen naast het raam verwijderd. De volledige achterliggende constructie van de kooflijst (tengellatten en standzones) werd gedemonteerd en geïnventariseerd. De standzonestructuur werd zorgvuldig aangeduid op het muurvlak, zodat een herbevestiging op exact dezelfde plaats mogelijk was. Het houten linteel werd verwijderd en vervangen door een stalen exemplaar. De vervormingen in het gebouw werden hierdoor gestabiliseerd maar konden niet ongedaan worden gemaakt. De consoles van het balkon werden geconsolideerd en de gebroken balkonplaat versterkt. Het balkon werd voorzien van een waterkering, en ten gevolge van deze werken was plaatselijk herstel van het buitenpleisterwerk noodzakelijk.

► Paneel Ptolemaeus VII Evergetes II vóór Shoe en Tefnoet, na de montage van de afgenomen panelen en het aanvullen van de naden, vóór retouche (foto H. Vandenborre)

Na het uitvoeren van deze bijkomende werken kon de behandeling van het plafond hervat worden. De houten elementen werden behandeld tegen houtborende insecten met een insecticide op basis van azaconazole en permethrine. Na onderzoek van de opbouw van het plafond bleek dit op traditionele wijze opgebouwd: op de roostering werden tengellatten aangebracht voorzien van een traditionele kalkbepleistering waarop de decoratieve panelen werden bevestigd. Om de hechting van de decoratieve panelen aan de pleisterlaag te controleren werden doorheen de plafondopbouw gaten geboord. Hierbij kon worden vastgesteld dat de decoratieve panelen niet, zoals aanvankelijk gedacht, aan het stucplafond bevestigd waren door middel van dotten kleefgips, maar dat de ruimte tussen de decoratieve panelen en het stucplafond volledig gevuld was met kleefgips. De verschuivingen tussen de verschillende panelen bleken dus het gevolg van een

algemene vervorming van het plafond en niet van het individueel loskomen van de prefabpanelen. Deze vaststelling maakte ook dat de deformaties niet konden opgelost worden. Op het niveau van het stucplafond werden enkele afgebroken baarden hersteld. Om de kostprijs te drukken werd de oorspronkelijke beplanking niet teruggeplaatst, maar vervangen door twee lagen multiplex, en de recentere beukenhouten beplanking werd vervangen door een linoleum bekleding.

## MONTAGE EN HERSTEL VAN DE DECORATIEVE PANELEN

Na het herplaatsen van de tegelvloer op het gelijkvloers en de vervanging van de ramen kon de montage van de bekleding van de zaal aangevat worden. Het waterpas leggen van de vloer zorgde voor een wijziging in de aansluiting met de lambrisering. De plinten moesten stuk voor stuk aangepast worden aan het nieuwe vloerniveau. De lacunes, die ontstaan waren door de plaatsing van radiatoren en stopcontacten, werden ingevuld met dennenhout, gelijkaardig aan het origineel. De openstaande voegen tussen de panelen werden ingevuld met balsahout en alle invullingen werden geplamuurd. De lambrisering werd opnieuw bevestigd met schroeven, volgens het oorspronkelijk systeem. Door een wijziging van de raamconstructie moest de vensterbank verlaagd worden, en dus ook de lambrisering.





De tengellatten ter hoogte van de onderste trommels van de halfzuilen waren gedeeltelijk beschadigd en dienden vervangen te worden door strekmetaal. Om de gipspanelen te kunnen herplaatsen werd gezocht naar een kleefmortel die toeliet om de opbouw van de platen gecontroleerd te laten verlopen. Dit betekent dat gezocht diende te worden naar een vertraagde droogtijd van de mortel. Hierbij werden zowel zuivere kalkmortel als kalk- gipsmortels getest, met toevoeging van additieven (beenderlijm en tylose). Uit de testen bleek een combinatie van een gipskalkmortel met chamotte als vulstof en vochtregelaar het meest bevredigend resultaat te geven. De snelle droging van gips kon aanzienlijk vertraagd worden door het toevoegen van luchtkalk. De stukken van de twee gebroken trommels werden verlijmd met polyvinylacetaatlijm in emulsie, met marmerpoeder als vulmiddel. Aan de achterzijde werd een bijkomende versteviging voorzien van *Varaform*, een gaas bekleed met een thermoplastische stof die door opwarming hecht. Lacunes in de drager werden ingevuld met strekmetaal waarop een mortel op basis van gips en kalk werd aangebracht. Het losgekomen paneel rechts van de schouw werd op dezelfde wijze herbevestigd. De oude kleefmortel en voeginvulling werden verwijderd zodat de oorspronkelijke vorm van het paneel bekomen werd. Het monteren van de panelen werd uitgevoerd met gipskalkmortel met chamotte als vulstof en vochtregelaar. Ook de gedemonteerde panelen naast het raam werden op deze manier teruggeplaatst.

De draagstructuur van de kooflijst werd hersteld. De standzones werden op de oorspronkelijke plaats teruggeplaatst met behulp van chemisch verankerde doken. De standzones werden voorzien van een draagstructuur in strekmetaal en tijdens het droogproces werden de panelen extra ondersteund. De voegen tussen de verschillende panelen werden plastisch bijgewerkt met een fijne kalkmortel, en uitgeplamuurd met een getinte was-krijt-preparatie. Alle scheuren en barsten in de bekleding werden op deze manier behandeld.

### BEHANDELING VAN DE PICTURALE LAAG

De lambriserings werd gereinigd met een mengsel van isopropanol, ammoniak en water (50/25/25) en kreeg een bijkomende reiniging met EDTA (1 tot 2,5%) in water. Deze werkwijze was noodzakelijk omdat het vervuilde oppervlak in het verleden was afgewerkt met een *coating*. Door deze tweeledige reiniging kon de *coating* verwijderd worden en het vervuilde oppervlak gereinigd. Pas na deze reiniging werd vastgesteld dat de donkere achtergrond eigenlijk een marmerschildering was.

De reinigingstesten op de muurvlakken, uitgevoerd tijdens het vooronderzoek, werden geëvalueerd en aangevuld met nieuwe testen. Hieruit bleek een oplossing van ethyleen-diamine-tetra-azijnzuur in



▲ Retoucheren van de naden tussen de teruggeplaatste panelen (foto H. Vandenborre)



◀ Reiniging van een zuil (foto H. Vandenborre)



► Gedeeltelijke  
reiniging van de  
kooftlijst boven het  
raam  
(foto H.  
Vandenborre)



► Detail van het  
plafond tijdens de  
reiniging  
(foto H.  
Vandenborre)



▼ Verneveln met  
microkristallijne was  
(foto H.  
Vandenborre)



water (1 tot 2,5 %) een bevredigend resultaat te geven.

Na reiniging kon worden vastgesteld dat de achtergrond van enkele panelen in het verleden overschilderd werden naar een vervuilde toestand. Dit geldt voor de twee panelen naast de schouw, een gedeelte van het hoekpaneel links van de schouw en het paneel links van het centrale raam. Ook werden overschilderingen aangetroffen op alle halfzuilen in de zones aangevuld na verwijdering van de gasverlichting. Op de overschilderde zones werden verschillende testen uitgevoerd, gaande van het verwijderen van de overschildering tot een visueel herstel via retouche. Uiteindelijk werd besloten de overschilderingen toch te verwijderen met een mengsel van isopropanol, ammoniak en water (50/25/25).

Bij het reinigen van het plafond werd vastgesteld dat het in het verleden was gereinigd met een product dat de picturale laag had aangetast met vlekvorming in de egaal geschilderde achtergrond tot gevolg. Deze vlekken werden veroorzaakt door een plaatselijke aantasting van het bindmiddel, waardoor een soort witte was ontstond. Het verschrompen van het bindmiddel kon worden gecompenseerd door het aanbrengen van een laag microkristallijne was, die werd verneveld om deze egaal te kunnen aanbrengen.

De lacunes in de picturale laag werden op niveau gebracht met een gepigmenteerd was-krijt-mengsel. De retouche gebeurde met lichtechte pigmenten in paraloid B72 opgelost in ethylalcohol en diacetalcohol (25/75). Het geheel kreeg een afwerkingslaag op basis van microkristallijne was. De imitatievergulding op basis van zilver en gele lakken op de spiegelomlijsting werd gefixeerd met een klassiek washarsmengsel. De polimentvergulding vereiste een uiterst zorgvuldig aangebracht preparatie. Het hang- en sluitwerk werd behandeld door Hans De Cloet. De vervuiling en oxidatie werden verwijderd door de stukken onder te dompelen in een oplosmiddelenmengsel. De originele en bijgemaakte ontbrekende stukken werden verguld.

## BESLUIT

Vooral de barstvorming in alle stuonderdelen, als ook de schade veroorzaakt door het aanbrengen van de verwarming en elektriciteit en door opstijgend vocht waren redenen tot restauratie. Naast constructief herstel van de gedeelten in hout en stucwerk en de volledige reiniging was het ook de be-





▲ Gerestaureerde deur met nieuw gezandstraald glas (foto H. Vandenborre)



▲ Detail van het plafond na restauratie (foto O. Pauwels)

doeling om de technieken op een meer monumentvriendelijke manier aan te brengen. Aangezien de keramische tegelvloer verzakt was en bij herstelling op verschillende plaatsen tegels werden vervangen, koos men de optie om de vloer te demonteren en de verzakking te verhelpen. Van deze gelegenheid werd gebruik gemaakt om de ruimte te voorzien van een vloerverwarming. Voor de elektrische installatie werd uitgegaan van een egale verlichting van de zaal. De ramen werden vernieuwd naar bestaand model, doch voorzien van een isolerende beglazing. Tenslotte werd in de schuifdeur een nieuw aangepast gezandstraald glas voorzien. Het restauratierapport toont aan dat niettegenstaande een degelijk vooronderzoek men tijdens de uitvoering toch vaak nog te maken krijgt met onvoorzienbare situaties.

### Restauratiegeneriek

- *Opdrachtgever*: AZ Maria Middelaers, de heer T. Copier, directeur facilitaire dienst
- *Interieurrestauratie* (decoratieve panelen, picturale laag, spiegel, toegangsdeur): firma VandenBorre-Lauwers (thans Profiel), uitvoerders Hugo VandenBorre, Nancy Van Landeghem, Pieter Noppe, Elke Van Bockstal, Tim Nijs, Sarah Grugeon, Aike De Bin, Nele Yperman
- *Ruwbouw* (bevloering, ramen en bijkomende werken): Corvers-Vrancx
- *Vloerverwarming*: Firma Thijs
- *Elektriciteit*: ATS
- *Architect*: architectenbureau De Vloed, dossier gestart door Michèle Boucqué, verder gezet door Mieke Louwagie



- *Advies en werfopvolging*: Vlaamse Overheid, Agentschap R-O Vlaanderen, Onroerend erfgoed Oost-Vlaanderen, erfgoedconsulent Linda Wylleman
- *Kostprijs*: € 269.193,94 excl. BTW en kosten
- *Betoelaging*: op € 228.760,78 excl. BTW en kosten; Vlaamse Overheid 25%, Provincie Oost-Vlaanderen 7,5 %, Stad Sint-Niklaas 7,5%
- *Uitvoeringstermijn*: november 2005- november 2006

*Linda Wylleman is erfgoedconsulente bij het agentschap R-O Vlaanderen, Onroerend erfgoed Oost-Vlaanderen, auteur van het historisch en iconografisch gedeelte.*

*Hugo Vandenborre is restaurateur en zaakvoerder van de firma Profiel, auteur van het deel over het schadebeeld en de restauratie.*

## EINDNOTEN

- (1) DELMOTTE B., *De eetzaal van kasteel Moeland te Sint-Niklaas. Het materieel-wetenschappelijk onderzoek*, in *M&L*, jg. 10, nr. 6, 1991, p. 60-62; WARMENBOL E. en MACLOT P., *Tafelen met Isis en Osiris. De egyptiserende eetzaal van kasteel Moeland te Sint-Niklaas*, in *M&L*, jg. 10, nr. 6, 1991, p. 45-49.
- (2) Archief afdeling R-O Oost-Vlaanderen, Onroerend erfgoed, beschermingsdossier; DE MEY A., *Bouwen door de eeuwen heen. Inventaris van het cultuurbezit in België, architectuur dl 7n 2 (S-T), provincie Oost-Vlaanderen, arrondissement Sint-Niklaas*, Gent, 1981, p. 483-487.
- (3) Architect M. De Vos, restauratiedossier fase 2 exterieur; architectenbureau De Vloed, restauratiedossier Egyptische zaal.
- (4) CURL J.S., *Egyptomania. The Egyptian Revival: a recurring theme of the history of taste*, Manchester-New York, 1994; WARMENBOL E., *De Nijl wast witter*, in GRIETEN S. e.a. *Vreemd gebouwd. Westerse en niet-Westerse elementen in onze architectuur*, Antwerpen, 2002, p. 285-306.
- (5) WARMENBOL E. en MACLOT P., *Tempel en stal in één: de Egyptische tempel in de Antwerpse zoo in kunsthistorisch en historisch perspectief*, in *M&L*, jg. 7, nr. 2, 1988, p. 24-35. Het volledige nummer van dit tijdschrift is gewijd aan de geschiedenis en de restauratie van de Egyptische tempel.
- (6) MACLOT P. en WARMENBOL E. m.m.v. DE SCHAMPHELEIRE M., *Twee tempels onder de slopershamer: aantekeningen bij de afbraak van het logegebouw van "Les Amis du Commerce et la Persévérance Réunis" te Antwerpen*, in *M&L*, jg. 3, nr. 3, 1984, p. 17-24; CELIS M., *De egyptiserende maçonnieke tempels van de Brusselse Loges 'Les Amis Philanthropes' en 'Les Vrais Amis de l'Union et du Progrès Réunis'*, in *M&L*, jg. 3, nr. 3, 1984, p. 25-41.
- (7) DEWULF M., *De Egyptische zaal van het kasteel Moeland te Sint-Niklaas, opgericht als tempel der Rozenkruisers*, in *Annalen van de Koninklijke Oudheidkundige Kring van het Land van Waas*, dl. 81, 1978, p. 34-43; DEMEY A., *Het Land van Waas, Tien eeuwen Bouwkunst*, Koninklijke Oudheidkundige Kring van het Land van Waas, Buitengewone uitgave, deel 18, 1983, p. 186-191; MACLOT P., *Tafelen met Isis en Osiris. De egyptiserende eetzaal van kasteel Moeland te Sint-Niklaas*, in *M&L*, jg. 10, nr. 6, 1991, p. 45-49; DE BROUWER-CORNET M., *Kasteel Moeland. De Egyptische zaal*, Belsele, 1996.
- (8) BUYLE M., *Sint-Niklaas, kasteel Moeland. Egyptiserende symbolen als modeverschijnsel*, in: BUYLE M. e.a., *De beeldtaal van symbolen*, Brussel, 2002, p. 222-225; VANDENBORRE-LAUWERS, ongepubliceerd restauratierapport; WARMENBOL E. en MACLOT P., *Tafelen met Isis en Osiris. De egyptiserende eetzaal van kasteel Moeland te Sint-Niklaas*, in *M&L*, jg. 10, nr. 6, 1991, p. 45-49; DE MEY A., *Bouwen door de eeuwen heen. Inventaris van het cultuurbezit in België, architectuur dl 7n 2 (S-T), provincie Oost-Vlaanderen, arrondissement Sint-Niklaas*, Gent, 1981, p. 483-487; DE BROUWER-CORNET M., *Kasteel Moeland. De Egyptische zaal*, Belsele, 1996;
- (9) DELMOTTE B., *De eetzaal van kasteel Moeland te Sint-Niklaas. Het materieel-wetenschappelijk onderzoek*, in *M&L*, jg. 10, nr. 6, 1991, p. 60-62.



Johan Lagae

## BOUWEN IN “LE KATANGA MODERNE”: KOLONIAAL ARCHITECTURAAL ERFGOED IN LUBUMBASHI, DEMOCRATISCHE REPUBLIEK CONGO

►  
Eerste afbraak van een historisch gebouw in het centrum van Lubumbashi, naast het Elakat-hoek-gebouw (foto Serge SongaSonga, 2007)



**Sinds in Congo opnieuw een democratisch verkozen regering aan de macht is, lijkt eindelijk een langverwacht tijdperk van politieke stabiliteit aan te breken. Hoe fragiel die stabiliteit ook moge zijn, getuige het voortdurend conflict in de Oostelijke regio van het land; ze zorgt ondertussen wel voor een heropleving van de economie, in het bijzonder in Katanga, de regio die sinds het begin van het koloniale tijdperk de economische ruggengraat van het land vormt. De economische heropbloei laat zich sterk voelen in een terug aantrekken van de bouwmarkt.**

**Was de formele bouwsector na de door Mobutu geïnstalleerde nationalisering van de economie begin jaren 1970 bijna nagenoeg compleet stilgevallen, dan wordt vandaag in Lubumbashi, net zoals in Kinshasa trouwens, opnieuw volop gebouwd. Tegelijk neemt druk op het bestaande onroerende erfgoed zienderogen toe. Op minder dan een jaar tijd zijn de vastgoedprijzen in het centrum van Lubumbashi de hoogte in geschoten en is de prijs van een zak cement verviervoudigd. Extra verdiepingen worden gebouwd bovenop bestaande gebouwen. “Lubumbashi”, zo**



**schreef de Congolese journaliste Willy Kabwe recent nog in *Le Potentiel*, "est un vaste chantier, qui rappelle la construction d'une termitière" (1). In 2006 werd het eerste stuk historisch erfgoed in het centrum van Lubumbashi afgebroken om plaats te maken voor een nieuwbouwproject (2). Het is met andere woorden hoog tijd om aandacht te schenken aan het erg rijke, maar bij het grote publiek nog weinig bekende bouwpatrimonium in Congo.**

Sinds de jaren 1990 is historisch onderzoek gevoerd naar de koloniale architectuur en stedenbouw in Congo (3). Desondanks ontbreekt het tot op heden aan een systematisch overzicht van het Congolese onroerende erfgoed uit de koloniale periode. Recent zijn de eerste aanzetten in die richting gezet. Op initiatief van de huidige directeur van het Frans Cultureel Centrum in Lubumbashi, Hubert Maheux, wordt sinds 2005 jaarlijks een *Journée du patrimoine* georganiseerd om de lokale bevolking en beleidsvoerders te sensibiliseren (4), en investeert het Frans ministerie van Cultuur in de opmaak van een op Franse leest geschoeide inventaris van het bouwpatrimonium van de stad. Ook de architectuurschool *La Cambre* in Brussel toont sinds kort, op initiatief van Yves Robert, interesse voor de architectuur in

Lubumbashi en werkt op haar beurt aan een vergelijkbare inventaris (5).

Deze tekst vormt de neerslag van architectuurhistorisch onderzoek over Lubumbashi dat in 2000 werd opgestart in het kader van een doctoraal proefschrift over koloniale architectuur in Congo en naast uitvoerig archiefwerk in België ook steunt op veldwerk terplaatse (6). Ze geeft een chronologisch overzicht van de ontwikkeling van de stad, duidt op de factoren die doorheen de tijd de ontwikkeling van de stedelijke vorm hebben bepaald en situeert de meest markante realisaties en architecten binnen deze bredere koloniale en stedelijke context. In een epiloog wordt gepleit voor een pluridisciplinaire benadering van het koloniale bouwkundige erfgoed, die tegelijk een directe toepassing van een westerse monumentenzorgbenadering in een postkoloniale context kritisch wil bevragen.

## EEN "FAR WEST" IN CONGO

*"On prétend faire d'Elisabethville une belle capitale et que fait-on? Tout d'abord on procède au tracé des rues et avenues d'après l'abominable système du gril [sic] américain, l'inapte tracier en damier [...] Puis on laisse faire: les huttes en pisé, les cabanes en tôle ondulée, les baraques en planches poussent comme des champignons."* Tekhné, 1911 (7)

In de context van de "Scramble for Africa" waren op de conferentie van Berlijn (1884-1885) territoriale afbakeningen vastgelegd die de contouren van de *Kongo Vrijstaat* markeerden. De vertaling van wat uiteindelijk niet meer dan abstracte lijnen op een kaart waren naar reële grenzen op het terrein, bleek uiteindelijk een langdurig en complex proces, dat werd gestuurd door rivaliteiten tussen diverse koloniale mogenheden. De keuze voor de locatie van Lubumbashi die begin 20<sup>ste</sup> eeuw door de Belgische overheid naar voor werd geschoven, moet in dat licht worden begrepen als een geopolitieke zet om de oprukkende Britse invloed vanuit het Zuiden te blokkeren (8). De stichting in 1910 van een Belgische enclave, Elisabethstad, viel samen met de aankomst van de spoorlijn die vanuit Kaapstad vertrok en via Bulawayo – een stad in het huidige Zimbabwe – naar het Noorden liep. Precies omdat deze spoorlijn lange tijd de belangrijkste verbinding was met de buitenwereld – een directe verbinding tussen Kinhasa en Lubumbashi zou bijvoorbeeld pas mogelijk worden met het luchtverkeer –, zorgde ze er voor dat Lubumbashi van bij haar oorsprong een

Kaart van Afrika met verbindingswegen met Europa, anno 1958 (uit Roger De Meyer, *Introduction au Congo belge*, Brussel, 1958, flap)





cosmopolitische enclave werd, een aspect dat werd versterkt door de geografische ligging van de stad, op het snijpunt van diverse culturele, taalkundige en commerciële invloedssferen. De blanke bevolking was erg divers van samenstelling. Ze telde naast Belgen een groot aantal Britten en de stad huisvestte verder ook een belangrijke Italiaanse, Griekse en Portugese gemeenschap (9). Net zo was de Afrikaanse bevolking heterogeen van samenstelling, onder meer als gevolg van de specifieke recruiteringspolitiek van de *Union Minière du Haut Katanga* die aanvankelijk arbeiders aantrok uit het voormalige Rhodesië, daarna uit diverse regio's in Congo en later ook uit Rwanda en Burundi. De in Lubumbashi gestationeerde afdelingen van de koloniale politie en het leger, de zogenaamde *Force Publique*, telde zoals elders in Congo talloze soldaten van West-Afrikaanse origine in haar rangen (10).

Dit cosmopolitische karakter uitte zich niet alleen in het dagelijkse leven. Zo was Engels tot begin jaren 1920 de voertaal en waren de eerste kranten tweetalig (11). De migratie uit het Zuiden liet ook zijn sporen na in de stedelijke vorm (12). Het eerste stadsplan was getekend door een Zwitsers ingenieur, Itten, die volgens de contemporaine bronnen het raster dat de basis vormt van de figuur van de Europese stad had gebaseerd op het stadsplan van Bulawayo. De bungalow die de Engelsen in India hadden ontwikkeld als ideaal woontype voor de tropische regio's – een van de grond getilde woning met een overdekte veranda aan alle zijden – (13), vormde het model voor de eerste constructies in Lubumbashi. Ook bouwmaterialen werden doorgaans vanuit het Zuiden en niet vanuit het moederland geïmporteerd (14).

Wanneer het Belgische architectuurtijdschrift *Tekhné* in 1911 voor het eerst aandacht besteedde aan de koloniale bouwproblematiek, werd niet toevallig vooral op Elisabethstad gefocust. Omwille van de ontluikende mijnindustrie was het immers precies deze enclave die zich leek aan te dienen als een beloftevol werkterrein voor Belgische architecten en stedenbouwkundigen. De redactie zou echter snel merken dat de situatie veel minder rooskleurig is dan aanvankelijk gedacht. Al in de eerste aan de kolonie gewijde bijdrage luidt het: “*On va construire, et construire beaucoup au Congo; on y construit déjà, avec fièvre, dans l'extrême-sud, au Katanga [...] Le développement des villes congolaises va s'effectuer en ce moment, du moins en ce qui concerne le Katanga, à la manière des agglomérations sud-africaines, australiennes et californiennes: très rapidement et très...*



▲  
Een bungalowtype  
in Lubumbashi,  
circa 1912  
(foto Johan Lagae,  
2005)

*horriblement!*” (15). De koloniale overheid bleek bovendien allerm minst geïnteresseerd in de bijdrage die architecten of stedenbouwkundigen zouden kunnen leveren. Een wedstrijd voor 30 woningen die was uitgeschreven en waarvoor *Tekhné* haar lezers warm probeerde te maken, eindigde in mineur. Het initiatief bleek niets meer dan “*une affaire purement industrielle et commerciale*” (16). Bovendien was de bouwmarkt er ondertussen quasi volledig ingepalmd door “*des gens d'ailleurs*” die er bouwden “*à la diable*” (17). Tot ver in de jaren 1920 zouden Italianen en Grieken de bouwsector in Lubumbashi blijven domineren (18). In de eerste jaren na haar stichting was Lubumbashi vooral een stad die avonturiers van allerlei slag aantrok, op zoek naar lucratieve carrières. In de toenmalige reisverslagen staat de stad gebrandmerkt als een “*Far West*”. Zoals Bruno De Meulder heeft aangetoond, was het volledige stedenbouwkundige concept van Lubumbashi gebaseerd op een immobiliënlogica. Het grid liet een efficiënte opdeling van de stad in verkoopbare percelen toe.

## EEN 'TUINSTAD' IN KATANGA

“*The Belgians have brought with them their love of gardening, and here in the heart of Central Africa there is a city with an African air, yet strangely reminiscent of the Continent in many of its features. The handsome railway buildings seem to give a pleasing welcome to the visitor, and he enters a town where so many other buildings are in keeping [...]. In every way Elisabethville may be said to be an example of an excellent town-planning and development scheme. It strikes one as a*



*place developing according to a plan, with a view to preserving in a big town the attractive features of the homely village".* W.L. Julyan, 1931 (19)

Begin jaren 1920 zorgde de bloeiende mijnindustrie voor een stabiel economische draagvlak waarop een meer duurzame stedelijke ontwikkeling zich kon enten. Ook de Belgische greep op de stad werd steeds sterker, onder meer omdat de koloniale overheid zich wou wapenen tegen de sociale onrusten die vanuit de Zuidafrikaanse en Rhodesische mijnen dreigden over te slaan naar Katanga. Vanaf dan werd een doelbewuste immigratiepolitiek ingevoerd die de opkomst van een blanke arbeidersklasse, de zogenaamde "*pauvres blancs*", moest tegengaan (20). De stedelijke samenleving die in de loop van de jaren 1920 in Elisabethstad ontstond, bleef weliswaar cosmopolitisch van aard, maar stilaan kreeg het aandeel van de blanke midden- en bovenklasse erin de bovenhand. Deze evolutie vertaalde zich ook in het stedelijke landschap.

Een eerste belangrijke transformatie valt te bespeuren in de woningbouw. Om de toenemende vraag naar woningen voor blanken te kunnen beantwoorden, werden vanaf midden jaren 1920 steeds meer typewoningen opgetrokken. Meestal gerealiseerd door de *Compagnie Foncière du Katanga*, de in 1922 opgerichte bouwafdeling van de *Union Minière du Haut Katanga*, zijn het woningen die qua plan- en volumeopbouw sterke parallelen vertonen met

tweede residenties en vakantiewoningen die aan het begin van de eeuw verschenen in de residentiële wijken van Belgische kuststeden zoals Westende. In de brochure die de Cofoka in 1928 uitgaf, staan ze niet toevallig als "*villas*" omschreven die volgens de onderneming door hun "*comfort*" en "*cachet*" konden wedijveren "*avec les villas construites dans les lieux de villégiature en Belgique*" (21). De residentiële straten van Lubumbashi, die met bomen waren gealigneerd, gaven de stad samen met de door tuinen omringde villa's de allure van wat Zuid-Afrikaanse commentatoren als een "*garden city*" omschreven (22).

Deze woningen markeren een radicale breuk ten opzichte van de eerdere bungalowtypologie. Vooreerst waren ze stedelijk van aard. In tegenstelling tot de bungalow, die een aan alle zijden rondlopende veranda heeft, bezit de villa een uitgesproken voor- en achterzijde waardoor ze expliciet inspeelt op de publieke ruimte van de straat en de privacy van de tuin. Maar het villa-type zorgde via de erg verschillende distributie van de binnenruimtes ten opzichte van de bungalow, ook voor een interiorisering van het leven dat zich tot dan toe vaak voornamelijk op de veranda afspeelde – dat in het koloniale jargon de veranda bekend stond als de "*whisky barza*" is in dat opzicht betekenisvol. De introductie van het villa-type, dat trouwens niet alleen in Lubumbashi opdook, maar in erg gelijkaardige vorm ook elders in Congo werd toegepast, viel niet toevallig samen met de periode waarin het aantal blanke echtgenotes dat naar de kolonie afreisde sterk toenam (23).

Naast deze typewoningen die het gros uitmaken van de residentiële architectuur, bezit Lubumbashi echter ook diverse markante, gepersonaliseerde woningen, wat onder meer gerelateerd is aan het feit dat in Katanga, veel meer dan in andere regio's in Congo, de blanke bevolking zich voor langere tijd vestigde. Was de Belgische kolonisatie in Congo geen "*colonisation de peuplement*", en bleven de meeste koloniale slechts voor enkele termijnen van 2 of 3 jaar in Congo, dan vormt Katanga daar tot op zekere hoogte een uitzondering op. De vormentaal van sommige van deze individuele woningen duidt onmiskenbaar op de immigratie uit het Zuiden. Zo telt de stad verschillende huizen in de zogenaamde "*Dutch Boer*"-stijl die in Zuid-Afrika courant is (24). Andere, zoals de woning waarin het Italiaans consulaat was gevestigd, verwijzen dan weer naar het land van oorsprong van bepaalde groepen binnen de blanke bevolking.

►  
Woning type 22,  
Compagnie Foncière  
du Katanga,  
2de helft jaren  
1920  
(uit brochure  
Cofoka, *La Maison au  
Katanga*, Brussel,  
1930)

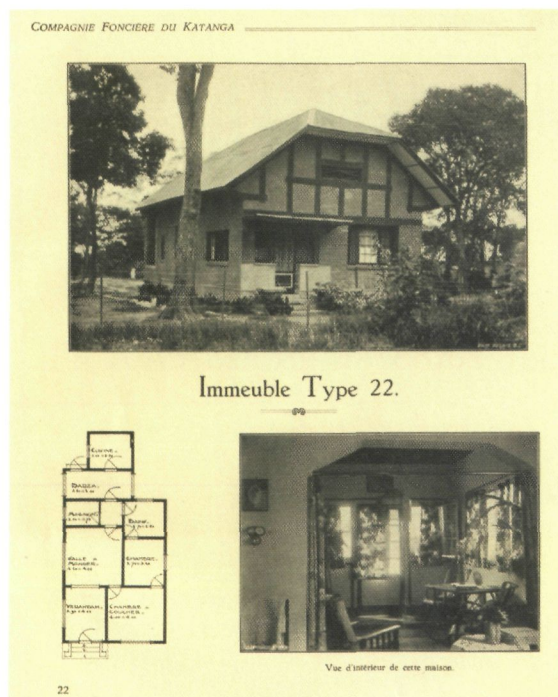





Justitiepaleis, 1930, architect onbekend (foto Johan Lagae, 2005)

In de loop van de jaren 1920 werd ook het gros van Lubumbashi's publieke architectuur gerealiseerd en werden nieuwe bouwprogramma's geïntroduceerd die de zich ontwikkelende burgerlijke stedelijke cultuur ondersteunden. Zo kreeg het centrale plein met onder meer het postgebouw, het *Hotel Léopold II* (vandaag het *Parkhotel*), een cinemazaal en een herdenkingsmonument voor de Eerste Wereldoorlog in die jaren vorm. Ook de imposante bakstenen kathedraal in neo-Romaanse stijl die door de missiecongregatie van de Benedictijnen werd gebouwd, dateert uit die tijd. Ze sluit het perspectief af van de *Avenue de Tabora*, waarlangs alle publieke gebouwen zijn gelegen die de Belgische aanwezigheid in Katanga symbolisch markeerden: de residentie van de gouverneur, de *Cercle Albert-Elisabeth* die het clubhuis vormde van het blanke establishment van de stad, de zetel van de districtcommissaris en het justitiepaleis dat in 1930 zijn deuren opende.

In antwoord op de groei van een nieuwe goeude blanke klasse opende de warenhuisketen *Bon Marché* een filiaal in het hart van de stad, dat niet alleen door zijn imposante architectuur maar ook door zijn overvloedig en rijk aanbod van luxegoederen fel contrasteerde met de bescheiden etablissementen van Griekse en Portugese handelaars. Die laat-

sten waren trouwens grotendeels gesitueerd aan de rand van of net buiten de Europese wijk en bedienden ook een Afrikaanse clientèle (25). *L'illustration Congolaise*, het belangrijkste propaganda instrument van de koloniale overheid uit die tijd, besteedde ruim aandacht aan deze stedelijke ontwikkeling en schoof het nieuwe stadslandschap van Lubumbashi, maar ook van centra als Likasi en Kolwezi, naar voor als bewijs van de opkomst van "*le Katanga ultra moderne*" (26).

▼  
Bon Marché, eind jaren 1920, architect onbekend (postkaart verzameling Johan Lagae)









tie naar het werk van de toen in België erg populaire Willem Marinus Dudok vermoeden, al noemt Cloquet hem niet bij naam. Als hoofdarchitect van de *Exposition Internationale de Lubumbashi* uit 1931, koos hij resoluut voor een moderne vormgeving die reminiscenties oproept aan de Antwerpse wereldtentoonstelling van 1930 (29). Deze formele keuze, die voor die tijd erg innovatief was, werd blijkbaar door het koloniale establishment gesmaakt. Zo schreef een prominent Brits koloniaal die op de tentoonstelling de Britse kolonies Zuid-Afrika en Rhodesië vertegenwoordigde dat “*architect Raymond Cloquet fully deserves the happy characterization of the term ‘Cloquetism’ given to his architectural style, which will serve an inspiration to future architectural enterprises*” (30).

Ook later werk van Cloquet toont een blijvende invloed vanuit België. Het internaat dat hij eind jaren 1930 realiseert voor het *Institut Marie-José* te Lubumbashi valt bijvoorbeeld perfect te omschrijven met wat de Belgische architectuurcriticus Marcel Schmitz in zijn overzicht *L'Architecture Moderne en Belgique* van 1937 heeft aangemerkt als *Le classicisme moderne* (31). De synagoge die Cloquet in 1929 voor de Joodse gemeenschap van Lubumbashi bouwde, lijkt binnen het oeuvre een apart plaats te bekleden. Weliswaar is het hoofdvolume in orangerode baksteen strak vormgegeven en is het silhou-

et van de voorgevel uitgepuurd en scherp afgelijnd, maar het ontwerp frappeert door de toevoeging van een witte, klassieke tempelportiek die de hoofdingang markeert en twee naar de Hindu bouwtraditie refererende koepels (32). In de volledig witgeschilderde binnenruimte met een sober vormgegeven uitkragende balkonstructuur en eenvoudige liturgische decoratie, overheerst een eenheid van stijl die aansluit op Cloquet's discours.

De missiekerk Saint-Jean die Julien Caen ca. 1930 realiseerde, toont met zijn eenvoudige geometrie en door betonnen portieken geritmeerde binnenruimte dat Cloquet niet de enige architect was die op dat ogenblik in Lubumbashi een ‘moderne’ stijl voorstond. Ook Désiré François, die net als Cloquet in artikelen en via lezingen de introductie van een moderne, rationele architectuur in Congo bepleitte, was korte tijd actief in Lubumbashi. En zelfs architecten zoals Henri Jordan die aan de Brusselse *Ecole des Beaux-Arts* waren opgeleid en in Congo werkten voor de Dienst Openbare Werken, evolueerden in de jaren 1930 naar een modern vormdroom, zoals onder meer blijkt uit het zwembadhuus dat deze laatste realiseerde voor het *Institut Marie-José* (33). Het is deze generatie van architecten die aan de basis ligt van het stedelijk landschap van Lubumbashi dat tot op vandaag zichtbaar is en dat Cloquet in 1931 een Europese allure toedichtte

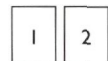

1.  
Synagoge, 1929,  
architect R. Cloquet  
(foto Pascal  
Tshibamb, 2000)

2.  
Kerk Saint-Jean,  
ca. 1930,  
architect J. Caen  
(foto Johan Lagae,  
2006)



“qu'on ne retrouve que dans les villes de l'Union Sud-Africaine d'un siècle plus anciennes.” (34) Toch bleef de beroepspositie van de meesten onder hen fragiel. Als voorzitter van de *Société des Architectes du Katanga* zou Cloquet meermaals bij de Minister van Koloniën het feit aanklagen dat de *architecte-colon* nog steeds werd beschouwd als “un élément parasite et sans importance.” (35) De bouwmarkt bleef er in handen van vaak malafide ondernemers en de economische crisis die volgde op de crash van Wall Street in 1929 en ook Congo zwaar trof, ondermijnde nagenoeg volledig de beroepskansen van de ontwerpers die niet verbonden waren aan de Dienst Openbare Werken of de bouwafdelingen van koloniale ondernemingen. Noodgedwongen verlieten begin jaren 1930 talloze architecten de kolonie.

## NAAR EEN GESEGREGEEERDE STAD

“Si dans l'urbanisme du vieux continent, les extrapolations d'un Le Corbusier (l'architecte des villes saines aux édifices de 60 étages) font école, l'ambition de

l'urbanisme de chez nous se borne à assurer aux centres une distribution qui réponde aux conditions d'hygiène, de salubrité, de sécurité, laissant aux races blanches et noire des possibilités d'existence en rapport avec les exigences et les aspirations, aussi modestes soient-elles, de chacun”. R. Hins, 1931. (36)

De jaren 1920 markeren ook op een ander vlak een belangrijk keerpunt in de stedelijke vorm van Lubumbashi. Het is immers in 1921 dat de toenmalige gouverneur generaal van Belgisch Congo, Maurice Lippens, besliste de bestaande, spontaan gegroeide Afrikaanse nederzetting, die hij een “*saleté repoussante*” toeschreef, af te breken en op een zekere afstand van het stadscentrum terug op te bouwen. Mogelijks ingegeven door praktijken die hij op zijn doortocht in Zuid-Afrika had gezien – een historische bron verwijst in dat verband naar de aanleg van de arbeiderskampen rond de goudmijnen van Johannesburg – (37), induceerde deze stedenbouwkundige operatie een radicale fysieke segregatie tussen de *ville européenne* en de *cité indigène* of inlandse wijk. Tussen beide werd een *zone neutre* voorzien, een niemandsland dat zoveel mo-

►  
Stadskaart van Lubumbashi, 1929. Bovenaan ligt de Europese wijk met daaronder – gescheiden door een neutrale zone – de eerste inlandse wijk, de *Commune Albert I* (uit Cofoka, Cofoka, *La Maison au Katanga*, Brussel, 1930)

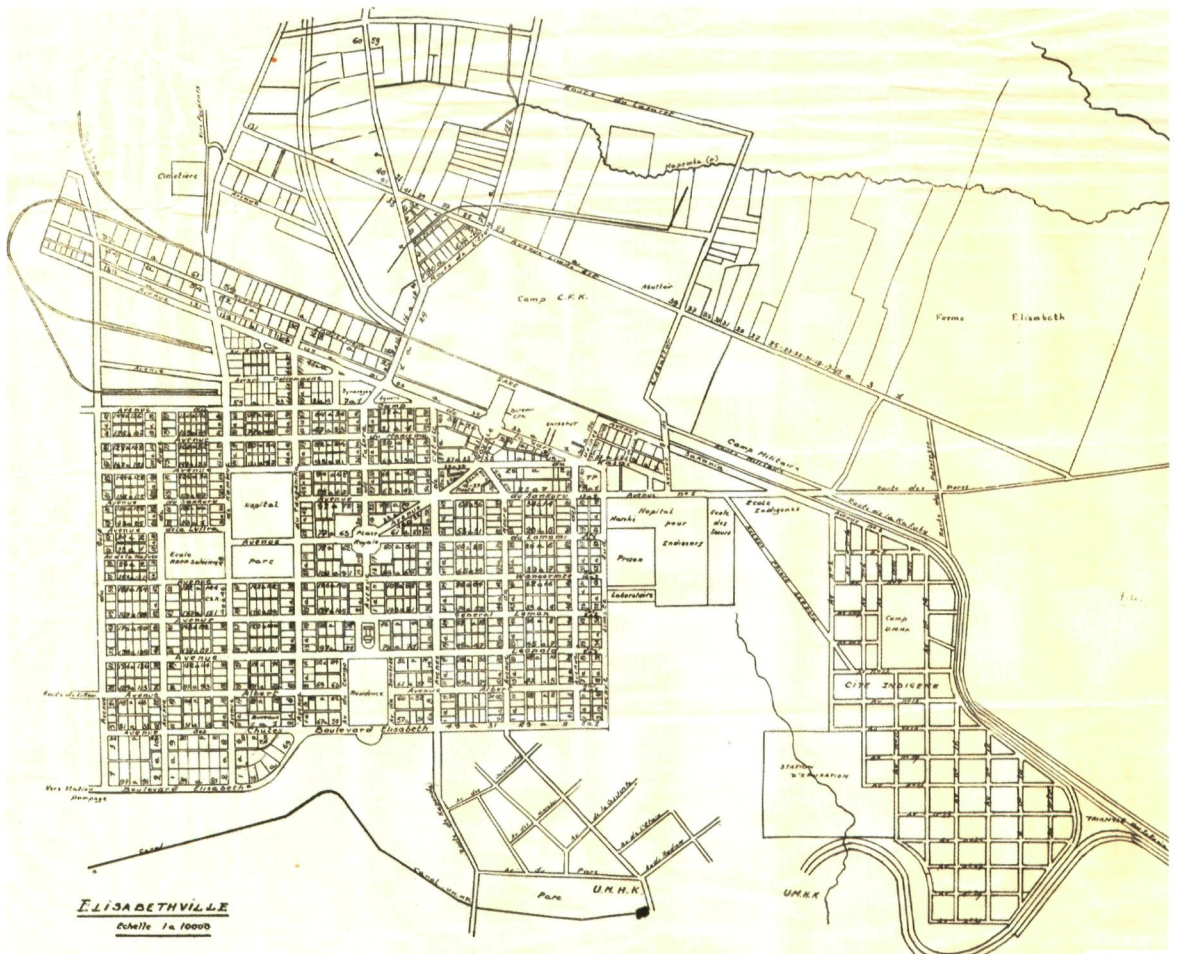



gelijk vrij van bebouwing diende te worden gehouden en dat later als volgt op basis van een hygiënische argumentatie werd gelegitimeerd:

*“La zone neutre évite toute promiscuité entre le blanc et le noir; elle sépare les deux cités par un espace pratiquement libre de 500 mètres au minimum, distance qui correspond à l’ampleur normal du vol du moustique transmettant la malaria. La zone neutre écarte donc la vie du noir de celle du blanc; elle met ce dernier à l’abri des foyers de malaria, des divertissements bruyants du noir et rend, en conséquence, les conditions d’existence de chaque race nettement indépendantes. Elle doit faire l’objet de prospections sanitaires fréquentes afin d’en assurer un assainissement complet et permanent; c’est un véritable cordon sanitaire orienté, en conséquence, perpendiculairement aux vents dominants” (38).*

Toch speelde ook een ander aspect. Enkele incidenten met zwarten in de Europese wijk hadden immers het veiligheidsgevoel van de blanke gemeenschap danig aangetast (39). Vanaf dan werd met bijzonder aandacht gekeken naar de wijze waarop andere koloniale mogendheden hun relaties met de inland-



▲  
Aanleg van een weg  
van de Commune  
Albert I, 1921  
(AAM, Brussel)

se bevolking zowel officieel als in het dagelijkse leven reguleerden. De raciale segregatie die in de stedelijke vorm werd doorgevoerd, ging gepaard met een verstrakking van de wetgeving, die onder meer beperkingen oplegde aan de mobiliteit tussen het Europese en inlandse deel van de stad (40).

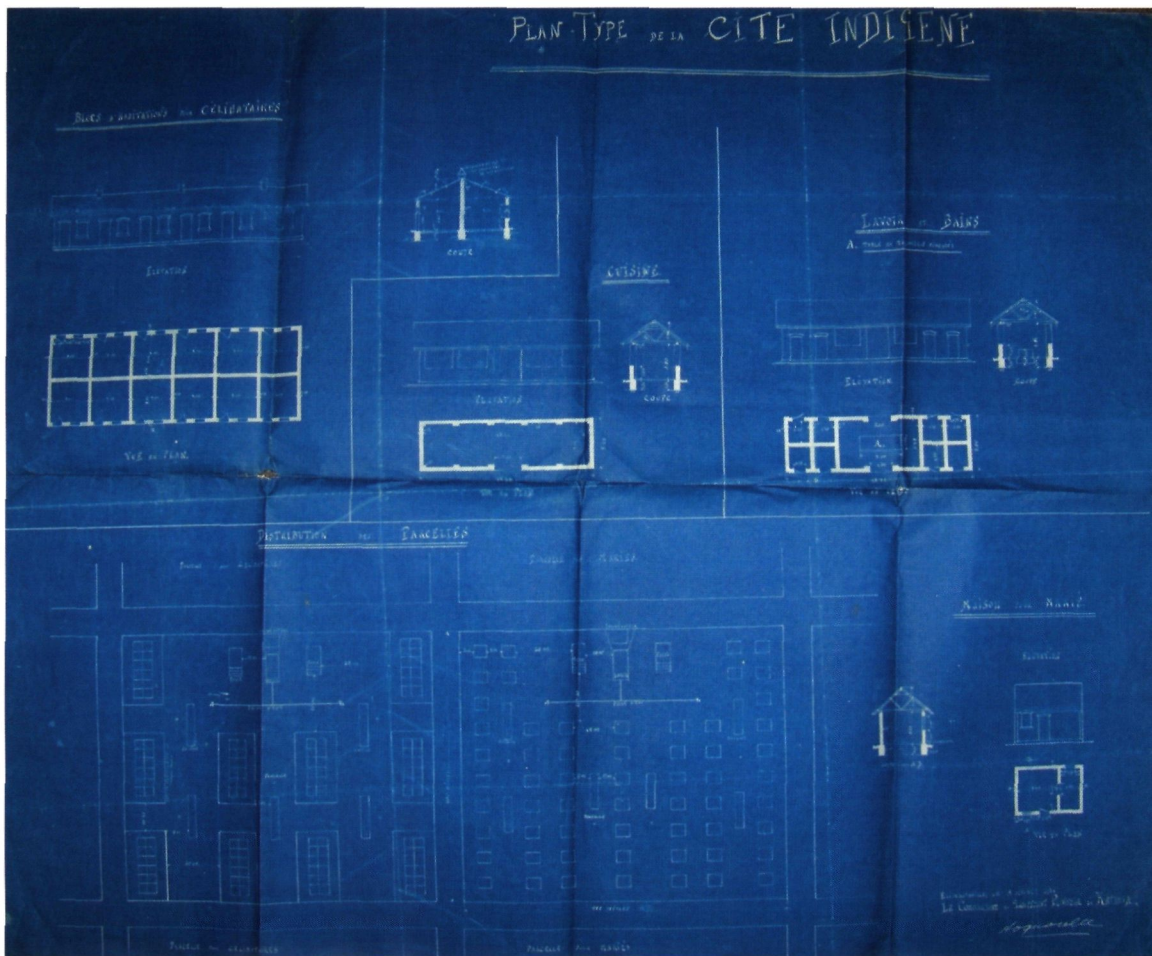

◀  
Aanlegplan voor een  
vak uit het grid  
van de inlandse  
wijk, met huisvesting  
voor “célibataires”,  
1921  
(AAM, Brussel)



## ELISABETHVILLE C.E.C. KENIA

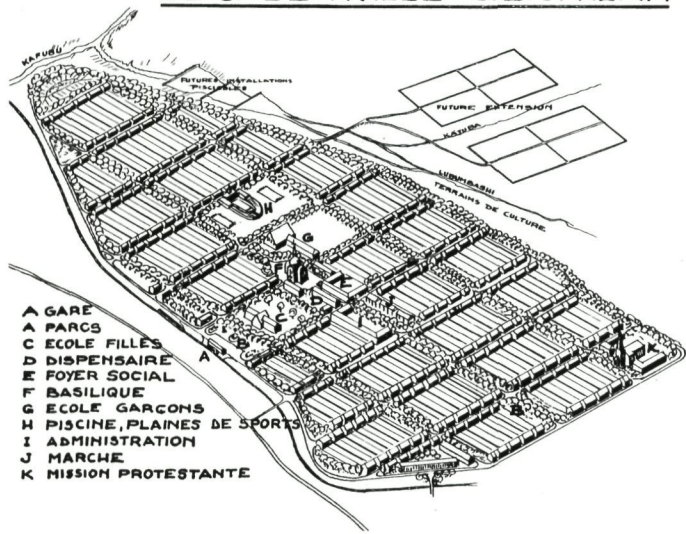

▲ Vogelvluichtperspectief van de tweede inlandse wijk, de *Commune Kenia*, datum onbekend (uit Grévisse, *Le Centre-Extra-Coutumier*, Brussel, 1951)

Daarmee sloot het stedenbouwkundig beleid in Lubumbashi aan op de logica van de koloniale planning die op dat moment overal in *l'Afrique noire* opgang maakte en waarvan de regels en normen in 1931 op het internationale congres *Urbanisme aux Colonies* te Parijs waren besproken en te boek gesteld (41).

De eerste plannen voor de nieuwe inlandse wijk, de *Commune Albert I* (vandaag *Commune Kamalondo*), maken duidelijk in welke mate deze nieuwe nederzetting werd gedacht op basis van het model van het arbeiderskamp (42). Niet alleen werd de wijk aangelegd rondom een reeds bestand kamp, in de rastervormige stratenaanleg en de invulling van de diverse velden sluiten deze plannen helemaal aan

▼ Woningen in de *Commune Kenia*, 2<sup>de</sup> helft jaren 1940 (uit Grévisse, *Le Centre-Extra-Coutumier*, Brussel, 1951)



op het radicale project van "social engineering" dat op dat ogenblik ook door dokters en ingenieurs werd ontwikkeld voor de huisvesting van de arbeiders van de *Union Minière du Haut Katanga* (43). Een foto van de aanleg van de wijk toont de rationele logica van de inname van het territorium. Een kaarsrechte weg snijdt dwars doorheen een meters-hoge termietenheuvel die, zo leren de bijhorende documenten, door gevangenen zou worden vernietigd. De vooropgestelde invulling van de diverse vakken van het grid bestond uit strak afgelijnde rijen slaapbarakken met minimale oppervlaktes voor celibatairen en families, en collectieve voorzieningen voor sanitair en koken (44). Niet alleen hygiëne en economie, maar ook controle en disciplineren liggen aan de basis van dit plan. Dat blijkt onder meer ook uit het feit dat de etnische en sociale differentie van de 'inlandse bevolking' op doelgerichte manier werd geprojecteerd op het isotrope ruimtelijke schema. Een legende bij één van de aanlegplannen laat zien dat de sociaal hogere categorieën van "noirs civilisés" en "Hindus" precies op die plaatsen werden gehuisvest die op de meest directe manier met de Europese wijk waren verbonden, terwijl het militaire kamp erg strategisch lag ingeplant langs de verbindingsweg tussen de nieuwe inlandse wijk en het stadscentrum. De koloniale planning was met andere woorden altijd een operatie van het markeren van grenzen en het beheersen van de mobiliteit.

Deze radicale technocratische aanpak van de inlandse wijk zal in de loop van de jaren 1930 langzaam worden bijgestuurd naar een meer op het comfort van de bewoner gerichte aanpak. Dat blijkt op de meest duidelijke manier uit een vogelvluichtperspectief van de tweede geplande inlandse wijk, de *Commune Kenia*, die werd gepubliceerd in de in 1941 verschenen publicatie *Le Centre Extra-Coutumier d'Elisabethville*, van de hand van Fernand Grévisse, de toenmalige assistent van de districtscommissaris (45). De tekening toont een wijk samengesteld uit straten waarlangs rijwoningen zijn gelegen die elk hun eigen tuintje lijken te hebben. In het hart van de wijk liggen publieke functies: de katholieke basiliek, scholen voor jongens en meisjes, een sportveld met zwembad, een markt, een administratief gebouw, een dispensarium en een *foyer social*. De protestante missie is betekenisvol gesitueerd aan de rand van de wijk. Het statuut van de tekening is onduidelijk – zo is de auteur en de datum van het project onbekend – en de wijk zou in de jaren 1940 uiteindelijk met een veel grotere densiteit worden gerealiseerd. Toch markeert het



Nr. 149  
Bijlage bij  
M&L 27/2  
maart-april  
2008





## Literatuur

Jo Braeken

### DE KEUZE VAN M&L

#### Herrschaftliche Grablege und lokaler Heiligenkult

*Architektur des englischen Decorated Style*

Steffen Krämer

München/Berlijn, Deutscher Kunstverlag, 2007, 456 p., ISBN 978-3-422-06729-5

Studie over de *Decorated Style*, de hooggotiek in de kerkelijke bouwkunst van het midden van de 13<sup>de</sup> tot het midden van de 14<sup>de</sup> eeuw in Engeland. Deze stijlperiode wordt gekenmerkt door een verbazingwekkende verscheidenheid aan architectonische kenmerken, ruimteconcepten en vormgeving. Dit complexe fenomeen, dat de *Decorated Style* onderscheidt van de *Early English* en de *Perpendicular Style*, werd in het wetenschappelijk onderzoek sinds de vroege 19<sup>de</sup> eeuw tot op heden vooral verklaard als uiting van een excentrieke creativiteit van de middeleeuwse Engelse bouwmeesters. De voorliggende studie argumenteert de architectonische verscheidenheid niet op basis van de virtuositeit van de ontwerpers, maar als resultaat van de specifieke historische context, de

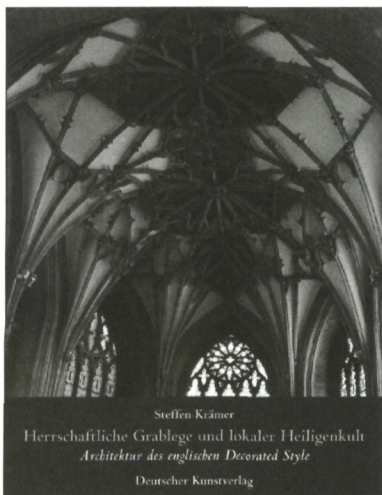

ontstaansgeschiedenis en het programma van de gebouwen zelf. Het onderzoek concentreert zich op vier kerkgebouwen die tot de belangrijkste van het Engelse hooggotische erfgoed behoren: de koorpartijen van de abdijkerk van Tewkesbury en van de kathedralen van Bristol, Lincoln en Wells. De encensering van twee bijzondere functies die uitgebreid in hun historische context worden toegelicht – enerzijds grafkerk van de wereldlijke heerser en anderzijds bedevaartsoord voor de lokale heiligencultus – komen hieruit naar voor als bepalende factoren voor de concrete architectonische verschijningsvorm van deze en ook andere hooggotische bouwcampagnes.

#### Light, Air and Openness

*Modern Architecture Between the Wars*

Paul Overy

Londen, Thames & Hudson, 2007, 256 p., ISBN 978-0-500-34242-8

Originele studie over de Moderne Beweging in architectuur en design tijdens het interbellum, opnieuw geïnterpreteerd vanuit de preoccupatie met gezondheid en hygiëne, die deze heroïsche periode van vernieuwing kenmerkte. Vlakke wanden vaak in puristisch wit, bandramen, geaccentueerde balkons en terrassen, platte daken en daktuinen vormden het waarmerk van de avant-garde architectuur in Europa en Noord-Amerika, dat zonder onderscheid op zowat alle gebouwtypes – van ziekenhuizen tot woningen – werd toegepast. Het stre-

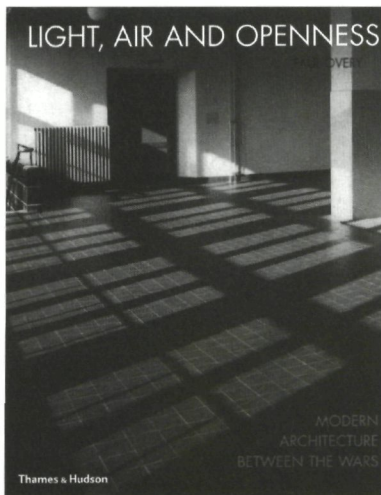

ven naar een functioneel, hygiënisch, universeel, democratisch en economisch karakter voor deze 'bevrijde' architectuur, vond een echo in technisch vooruitstrevende constructies van gewapend beton en staal, met een overvloedig gebruik van glas. De zorg voor licht, lucht, ruimte en zuiverheid werd doorgetrokken tot in de kern van dagelijks bestaan met het ideaal van de woonmachine en de modelfabriek, en probeerde af te rekenen met de kwalen van de tijd zoals tuberculose, de belangrijkste doodsoorzaak onder volwassenen. Het boek is opgebouwd rond de thema's gezondheid, wonen, zon, water en werken, waarbij aan de hand van zowel iconen als minder bekende uitingen van het internationale modernisme, vanuit maatschappelijk perspectief fenomenen worden behandeld als sanatoria en gezondheidscentra, woninginrichting en de *Frankfurter Küche*, het kuren in de bergen en aan zee, zonnebad en dakterras, de openluchtschool, zwembad en douche, en de transparante fabriek.

#### Amerikaanse dromen

*Frank Lloyd Wright in Nederland*

Herman van Bergeijk (red.)

Rotterdam, Uitgeverij 010, 2008, 192 p., ISBN 978-90-6450-593-5

Bundel met een tiental essays over de complexe relatie tussen de Amerikaanse architect Frank Lloyd Wright en zijn Nederlandse vakgenoten tijdens het interbellum, het resultaat van het onderzoek dat werd gevoerd naar aanleiding van de tentoonstelling *Dromen van Amerika. Nederlandse architecten en Frank Lloyd Wright* (Museum Hilversum 2005-2006). Nergens in Europa heeft Wright zo'n grote bekendheid genoten als in Nederland, mede dankzij de vroege publicatie van zijn werk in een reeks themanummers van het tijdschrift *Wendingen*. Wright bereikte een representativiteit met behulp van abstracte architecturale middelen, en opende daarmee de weg naar een moderne architectuur zonder opgeplakte betekenissen maar rijk aan ruimtelijke effecten. Radicale kunstenaars en architecten als Theo Van





Amerikaanse  
dromen  
*Frank Lloyd Wright  
en Nederland*

Uitgeverij 010

Doesburg, J.J.P. Oud en Johannes Duiker gebruikten Wright als springplank voor eigen opvattingen over een nieuwe bouwkunst. Andere meer gematigde architecten als Jan Wils en Willem Marinus Dudok lieten hun ontwerpen beïnvloeden door de vormenrijkdom die zijn architectuur bood. De essays behandelen de contacten en affiniteiten tussen Wright en de Europese architecten, zijn iconstatus en zorgvuldig geconstrueerd imago in de Verenigde Staten, de invloed op zowel de radicale avantgarde als op de 'middle-of-the-road'-architecten in Nederland, de vriendschap en verwantschap tussen Wright en Hendrik Wijdeveld, en zijn invloed op het Nederlandse interieur. Teksten over Wright van Wils en Oud sluiten het boek af.

Gillespie, Kidd & Coia  
*Architecture 1956-1987*  
Johnny Rodger (red.)  
Glasgow, RIAS en The Lighthouse,  
2007, 256 p.,  
ISBN 978-1-873190-58-6

Monografie over Gillespie, Kidd & Coia, één van de belangrijkste Schotse architectenbureau's van de 20<sup>ste</sup> eeuw, dat onder de creatieve leiding van Andy MacMillan en Isi Metzstein in de naoorlogse periode een belangrijke bijdrage leverde tot de nieuwe architectuur in het Verenigd Koninkrijk. Geïnspireerd door het latere werk van Le Corbusier en Aalto ontwikkelden zij

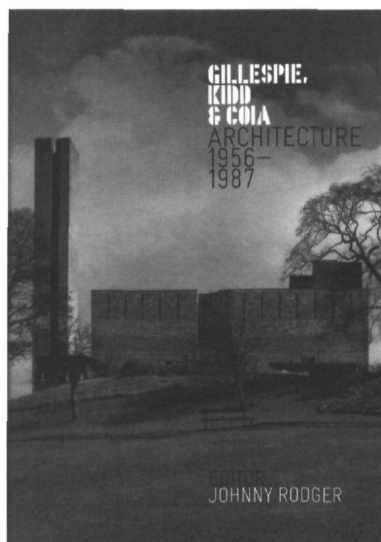

een nieuw vocabularium voor de architectuur van vooral kerken, scholen, universiteiten en wooncomplexen, dat in de jaren 1960 en '70 internationaal de aandacht trok. In het expansieve klimaat van de naoorlogse wederopbouw in Schotland, vond het bureau in de Rooms katholieke kerk een belangrijke opdrachtgever voor nieuwe kerkgebouwen, die vooruit liepen op de postconcliaire evolutie van de liturgie. St Pauls in Glenrothes Fife of St Bride's in East Kilbride vormden met hun expressieve architectuur in een spel van massa en licht, markante accenten in de door functionalisme gedreven 'new towns'. Bekende realisaties zijn verder het vandaag jammerlijk verwaarloosde seminarie St Peter's College in Cardross, de studentenhuising The Lawns van de universiteit van Hull en het Robinson College in Cambridge. Het boek omvat drie essays die het oeuvre situeren en aan de hand van de belangrijkste invloeden en thema's van de ontwerppraktijk toelichten, een ruim geïllustreerde portfolio van een 25-tal van de belangrijkste realisaties en een bibliografie.

Aldo van Eyck, *Writings*  
*The Child, the City and the Artist*  
*Collected Articles and Other Writings*  
1947-1998  
Vincent Ligtelijn en Francis Strauven  
(red.)  
Amsterdam, SUN Publishers, 2008,  
236 en 744 p.,  
ISBN 978-90-8506-262-2

Wetenschappelijke Engelstalige editie van de verzamelde geschriften van Aldo Van Eyck (1918-1998), één van de belangrijkste vertegenwoordigers van de naoorlogse architectuur in Nederland. Van Eyck, auteur van iconen als het Amsterdamse Burgerweeshuis en het Hubertushuis, behoort tot de zeldzame architecten bij wie het schrijven een even belangrijke plaats innam als het ontwerpen. Hij leverde hiermee vanaf de late jaren 1940 een wezenlijke en internationaal gewaardeerde bijdrage aan de architectuurtheorie. Als één van de belangrijkste woordvoerders van Team 10 onderwierp hij het technocratische discours van het modernisme aan een grondige reflectie, ten voordele van een humane benadering die begrippen introduceerde als plek en tussengebied, en kwaliteiten als dubbelzinnigheid en wederkerigheid. Deze fraai verzorgde uitgave omvat twee boekdelen en een opname van de INDESEM 67 lezing op DVD. Deel 1 is het boek *The Child, the City and the Artist* uit 1962, geschreven op basis van het onderwijs dat Van Eyck in 1960 gaf aan de Universiteit van Pennsylvania en bedoeld als synthese van zijn architectuurtheorie, dat nooit een uitgever vond maar waarvan het typescript indertijd aan menige Amerikaanse universiteit circuleerde. Het lijvige tweede deel omvat in totaal zowat 120 merendeels oorspronkelijk in het Engels geschreven teksten, waaronder alle artikels gepubliceerd tussen 1947 en 1998 en een selectie van vaak niet eerder gepubliceerde

Aldo van Eyck  
*Writings*



lezingen, brieven rapporten, interviews en nota's. Deze werden niet strikt chronologisch geordend maar volgens thematische clusters, die onder meer betrekking hebben op zijn vormingsperiode en zijn deelname aan CIAM, Team 10 en Cobra, de artikels voor het Nederlandse architectuurtijdschrift Forum waaronder de essays over niet-Westerse culturen, het bouwen voor 'le plus grand nombre', de kwaliteit van de architecturale ruimte, de context van de historische stad, zijn kritiek op het postmodernisme, en tenslotte hommages aan kunstenaars en architecten.

**Schoonheid uit klei en cement**  
*Vloer- en wandtegels in de provincie Antwerpen*

Mario Baeck  
Antwerpen, Provinciebestuur Antwerpen en Openbaar Kunstbezit Vlaanderen, 2008, 128 p., ISBN 978-907609974-3

Zevende deel in de reeks erfgoedgidsen van de provincie Antwerpen, gewijd aan de productie van vloer- en wandtegels door de eeuwen heen. In de eerste hoofdstukken wordt het ontstaan van de tegelproductie en het gebruik ervan tijdens het Ancien Regime geschetst, te beginnen met de vloertegels uit de Middeleeuwen die uitzonderlijk tijdens opgravingen aan het licht kwamen. Ruime aandacht gaat naar de kleurrijke Antwerpse majolicaproductie uit de renaissance, die hier vanuit Italië werd ingevoerd. Minder bekend is de gedwongen emi-

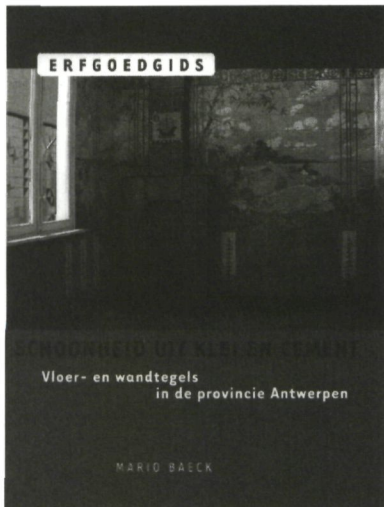

gratie van talloze ambachtslui na de Val van Antwerpen, die in Nederland, Engeland, Duitsland, Spanje en Portugal aan de basis lagen van een bloeiende tegelindustrie. Eind 18<sup>de</sup> eeuw verlieten in de Boomse regio niet minder dan 16 miljoen aardewerkvloertegels voor de gewone man de houtovens. In een tweede gedeelte wordt ingegaan op de bloei van de industriële tegelproductie tijdens de 19<sup>de</sup> en de 20<sup>ste</sup> eeuw. De art nouveau en art deco architectuur maakte ten volle gebruik van decoratieve tegels voor gevels en interieurs, waarvan talrijke voorbeelden worden getoond. Het laatste hoofdstuk handelt over de in 1897 door Georges Gilliot opgerichte tegelfabriek in Hemiksem, in deze periode de belangrijkste producent en exporteur van wand- en vloertegels in Vlaanderen, waarvan een omvangrijke collectie wordt bewaard in het plaatselijke Roelantsmuseum.

Voor alle reacties:  
[jozef.braeken@rwo.vlaanderen.be](mailto:jozef.braeken@rwo.vlaanderen.be)

De boeken liggen ter inzage in de bibliotheek van het Vlaams Instituut voor het Onroerend Erfgoed (VIOE) Koning Albert II-laan 19 bus 5 1210 Brussel (tijdens kantooruren)

Marcel M. Celis

**DE HUIZEN VAN DE BRUSSELSE GROTE MARKT**

Evenmin als met uitzonderlijke wijnen moet je met sommige boeken overhaast te werk gaan. Ze willen even tot rust komen, geven pas met mondjesmaat hun ware aard, hun volle rijkdom prijs. De 3de, herziene uitgave van *Les Maisons de la Grand-Place de Bruxelles*, die in december II. in de 'gotische' zaal van het Brusselse stadhuis werd voorgesteld hoort bij deze categorie. De opname, in december 1998, van de Grote Markt op de lijst van het werelderfgoed bracht het fundamenteel historisch en bouwhistorisch onderzoek van

dit wereldwijd befaamd ensemble in een stroomversnelling: een verdienste van de Cel Historisch Erfgoed van de Stad Brussel onder de wetenschappelijke leiding van Vincent Heymans. De onverhoopte ontdekking van een groot aantal bundels en grafische documenten met betrekking tot de opeenvolgende 19<sup>de</sup>- en 20<sup>ste</sup>-eeuwse restauratiecampagnes, leidde in eerste instantie tot een totaal nieuw beeld van de achtergronden en draagwijdte van deze opzienbarende interventies. Een gerichte inzamelactie door het Stadsarchief van over de vele stedelijke diensten verspreide documenten, leverde op zijn beurt onvermoede informatie op. In 2000 startte de Cel Historisch Erfgoed met de grondige visuele inspecties van alle huisgevels. Tegelijk werd op stedenbouwkundig vlak de morfologische studie aangevat van alle huizenblokken in de omringende beschermde zone, nodig voor de opmaak van het door de UNESCO verwachtte beheersplan.

Reeds in de vorige uitgaven was ruim wat aandacht gegaan naar de heropbouw van de huizen rond de Grote Markt, na het absurde bombardement van Brussel door de Franse maarschalk de Villeroi in augustus 1695, dat ruim 4000 gebouwen -een kwart van de bebouwde oppervlakte- in puin legde. Eric Hennaut, medewerker van *les AAM*, die terzake reeds puik werk afleverde in *Le Bombardement de Bruxelles par Louis XIV et la reconstruction qui s'en suivit* (AAM, 1992), doet zijn prestatie met twee als *crimi* lezende bijdragen - *La reconstruction après le bombardement* en *Le chantier de la reconstruction: organisation, matériaux et techniques* - nog eens over.

Nieuw in deze uitgave is dat aan de hand van de schaarse iconografische en bouwkundige getuigen verder in de tijd wordt teruggegaan, tot halverwege de 16de eeuw, met *Les maisons en pan de bois de la Grand-Place*; een stevig onderbouwd werkstuk van David Houbrechts waarin de houten huisgevels die de markt vóór de catastrofe omringden een ereplaats krijgen toebedeeld. Teken aan de wand is dat door V. Heymans in *L'envers du décor: l'intérieur des maisons aux XVIIe et XVIIIe siècles* ruim aandacht besteed wordt aan de interieurs van de voormalige gildenuizen *an sich*,



dit spijs de reeds in 1907 door Charles Buls en Louis Cloquet terzake geuite bezorgdheid, en dan nog: "*les descriptions minutieuses de certaines salles de corporations, rédigées par Charles Buls sur base des informations que lui avait fournies l'archiviste communal Guillaume Des Marez, relèvent moins d'un intérêt matériel pour une facette du patrimoine digne d'être préservé que de la jubilation tirée de la mise en oeuvre du matériau historique afin de susciter des images saisissantes.*"

Hoofdbrok vormen vanzelfsprekend de restauratiecampagnes die elkaar sinds 1850 en tot het interbellum vrijwel onafgebroken zouden opvolgen. De geleidelijke verpaupering van de gilden ten koste van het onderhoud van hun eigendommen, de materiële schade aangebracht door de Franse revolutionairen vanaf 17 november 1792 en de daaropvolgende verbeurdverklaringen, hadden de Grote Markt inderdaad heel wat van haar luister ontnomen. In *La campagne de restauration au XIXe siècle en Vingt ans de plus pour l'achèvement de la restauration*, brengen Cécile Lambert en Denis Laoureux een gedetailleerde analyse van de context, drijfveren en opties die de Stad Brussel vanaf 1850 onder Jules Anspach en Charles Buls zou aanzetten tot een verregaande reconstructie: "*L'objectif de Pierre-Victor Jamaer et Alphonse Wauters est clair: procéder à une analyse rigoureuse des maisons et à une préparation méthodique des chantiers afin de rétablir ce qu'ils considèrent comme l'image originale du site.*" Of verder: "*Défenseur d'une identité culturelle propre à la Belgique, Buls s'est fait le champion du nationalisme qu'il estime indispensable à l'éclosion d'une expression artistique conforme à l'esprit de son peuple.*" Bijdragen van Paula Cordeiro over het 19de-eeuwse materiaalgebruik of de beheersaspecten van dit werelderfgoed, documenten en een selectieve bibliografie sluiten de publicatie af.

Heymans V. e.a., *Les Maisons de la Grand-Place de Bruxelles*, CFC editions, Brussel 2007, 230 pp., 180 ill. ISBN 978-2-930018-71-3. Prijs 32 € (verdelers Interforum Editis)

*Jean-Jacques van Ormelingen*

**WAPENBOEK  
VAN VEURNE-AMBACHT  
1229-1952**

Wie op zoek is naar een oud wapen is aangewezen op eigentijdse bronnen zoals zegels, gedenksteden, grafmonumenten en glasramen of op historisch betrouwbare wapenboeken en verzamelingen van grafschriften. Voor Veurne-Ambacht, een voormalig bestuurlijk en rechterlijk deelgebied van Vlaanderen gelegen in het westen van de hedendaagse provincie West-Vlaanderen, beschikt de heraldische zoeker thans met voorliggend werk over een vrij volledig alfabetisch repertorium waarin ongeveer 440 verschillende familiewapens opgenomen werden met vermelding van de archivalische of bibliografische referenties. Bovendien werden alle varianten nauwkeurig opgetekend. Naast foto's van enkele wapenborden bevat het wapenboek ook 108 tekeningen van wapenschilden in kleur. Een index op de wapenfiguren zou het boek gemakkelijker bruikbaar hebben gemaakt voor het identificeren van ongekende wapens, die men regelmatig tegenkomt op portretten, op cultusvoorwerpen in kerken en bedehuizen of op profaan gebruikszilver.

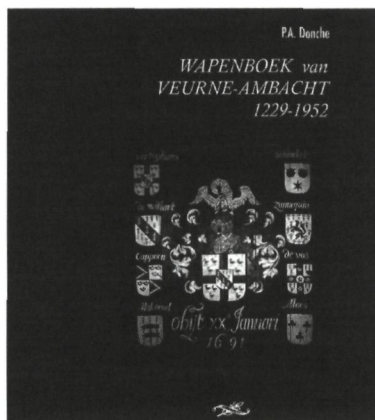

Donche Pieter A., *Wapenboek van Veurne-Ambacht 1229-1952*, In eigen beheer (Pieter.Donche@advalvas.be), Berchem-Antwerpen, 2008, 188 p.

**Beschermingen**

*Piet Geleyns*

**BESCHERMINGEN 2007**

Ook in het afgelopen jaar heeft de Vlaamse Overheid inspanningen geleverd om bijzondere stukjes onroerend erfgoed, her en der verspreid over het Vlaamse Gewest, te beschermen als monument, stads- of dorpsgezicht. In totaal werd voor 247 gebouwen of sites de bescherming ingezet. Bovendien werden ook 10 nieuwe ankerplaatsen aangeduid (zie *Binnenkrant, M&L 27/1*), die naast de intrinsieke landschappelijke kwaliteiten elk ook gemiddeld een zestigtal erfgoeditems omvatten.

**Thematisch-typologisch beschermingsbeleid**

Een belangrijk feit het afgelopen jaar was het op kruissnelheid komen van het thematisch-typologisch beschermingsbeleid dat door minister Van Mechelen werd uitgetekend. Tot voor enkele jaren was het de gewoonte om, aansluitend bij het afronden van de geografische inventarisatiecampagne in een gemeente, direct daarop aan te sluiten met een selectie van als monument, stads- of dorpsgezicht te beschermen items.

Ondertussen is de gebiedsdekkende inventarisatie in 3 van de 5 provincies afgerond, en tegen 2009 zou het proces ook in Oost- en West-Vlaanderen moeten zijn afgerond. Dat maakt het mogelijk om doelgericht te gaan werken. Door gezamenlijk, voor het hele gewest, een onderzoek te voeren naar een bepaald thema of type, worden lacunes in de geografische inventaris op een globale wijze aangevuld, en wordt het mogelijk om erfgoeditems inter pares te vergelijken en een objectievere selectie te maken. Deze manier van werken wordt het *thematisch-typologisch beschermen* genoemd. Daarnaast wordt ook maximaal ingezet op de bescherming via de piste van de ankerplaatsen.



De omschakeling van geografisch naar thematisch werken vergt uiteraard een aantal praktische en organisatorische maatregelen, maar het einde van de transitieperiode is geleidelijk in zicht en de eerste resultaten worden geboekt. In 2007 werd definitief een start gemaakt met de omzetting van thematisch-typologische inventarissen in beschermingsvoorstellen. In de provincies Limburg en Vlaams-Brabant werd de bescherming van het landelijk (vakwerk)erfgoed thematisch gekaderd. Het gaat om 34 hoeves, onder meer in Herk-de-Stad, Kortesseem, Peer en Pepingen. Momenteel wordt het thema verder uitgewerkt voor de regio rond Hasselt en voor het Pajottenland. Ook in de provincie West-Vlaanderen, waar nog belangrijke concentraties vakwerk bewaard zijn, zal dit thema binnenkort aangesneden worden.

De studie van dr. Thomas Coomans naar kerken in neostijlen, enkele jaren geleden opgesteld in opdracht van het Vlaams Gewest, werd ter hand genomen om in de provincie Antwerpen en de provincie Limburg de bescherming van neokerken, -kloosters, -kapellen en -scholen voor te bereiden. In Oost-Vlaanderen was enkele jaren terug al begonnen met een thematisch onderzoek naar pastorieën. In 2007 werd het thema voor de provincie afgerond met de bescherming van de meest waardevolle pastorieën in Assenede, Gent, Waasmunster en Wichelen. Het vervolg van dit thema in de vier andere provincies wordt momenteel voorbereid.

Eind 2006 was ook al een aanvang genomen met het uitwerken van een thematisch beschermingsdossier m.b.t. het oeuvre van Huib Hoste.

Begin 2007 werd het laatste deel-dossier met 4 woningen, een school, een oorlogsmonument en grafzerk van de hand van Hoste, allen gelegen in de provincie West-Vlaanderen, beschermd. Nog in West-Vlaanderen werden vijf van de meest gaaf bewaarde vakantiehomes aan de kust voorgedragen voor bescherming.

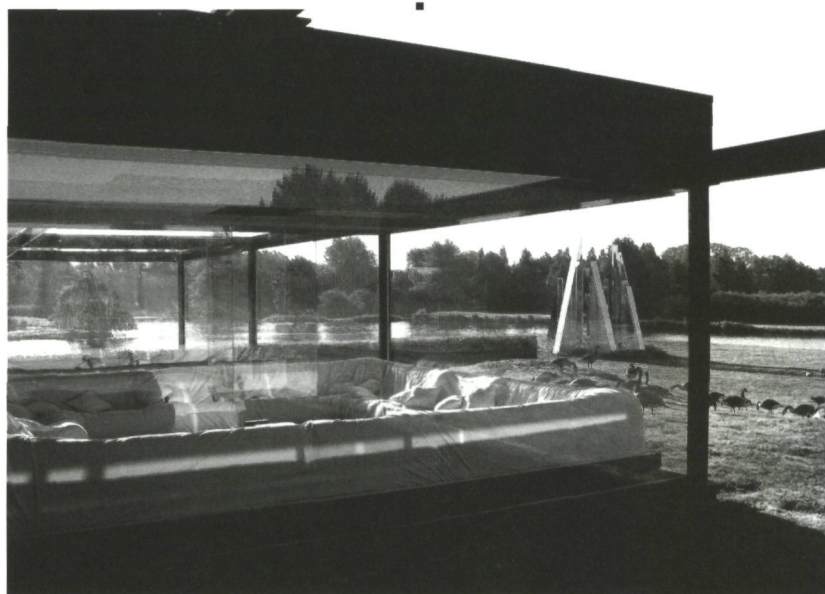

Brugge (Sint-Kruis), Doolhofweg 9, eigen woning van architect Axel Ghyssaert, 1967



### Een aantal opmerkelijke beschermingen van het afgelopen jaar

Hoewel Gent zonder twijfel als monumentenstad geboekstaafd kan worden, was een opvallend groot aantal van de typische middeleeuwse stenen in het centrum van de stad tot voor kort niet erkend als monument. In overleg met de stedelijke dienst voor monumentenzorg en voor archeologie werd een uitgebreid onderzoek gevoerd naar deze majestueuze 13<sup>de</sup>-eeuwse huizen in het Gentse stadscentrum, die de stad de bijnaam van 'middeleeuws Manhattan' verleenden. De huizen in Doornikse kalksteen getuigen van het aanzien en de macht van de Gentse patriciërs in het graafschap Vlaanderen. Voor 22 panden werd aan het eind van 2007 de bescherming ingezet.

In het kader van de erkenning als werelderfgoed voor de getuigen van de Eerste Wereldoorlog in de Westhoek, een dossier dat de Vlaamse Overheid in 2014 aan UNESCO zou willen voorleggen, werd in 2007 ook gestart met de systematische bescherming van sites en objecten die herinneren aan de oorlog van '14-'18. Uiteraard wordt ook hier een thematisch-typologische aanpak gevolgd. Het eerste thema dat in het kader van de Eerste Wereldoorlog werd aangesneden waren de militaire begraafplaatsen. In totaal werden in 2007 87 Belgische, Duitse, Franse en vooral Britse begraafplaatsen beschermd. Dit dossier zal ook nog in 2008 worden verder gezet. Aansluitend zal eerst werk worden gemaakt van de artistieke gedenktekens, waarna de verdedigingslijnes en slagvelden onder de loep zullen worden genomen.

Het paviljoen van Toyo Ito op de Burg in Brugge is met voorsprong het jongste monument van Vlaanderen. Het paviljoen van de wereldvermaarde architect Ito werd opgericht naar aanleiding van *Brugge - Culturele Hoofdstad van Europa*, nauwelijks 6 jaar geleden. Met het paviljoen wilde Ito specifiek de dialoog aangaan met de historische context van Brugge-werelderfgoedstad en inspelen op de

geschiedenis van de plek: het paviljoen is ingeplant precies op de plaats van de afgebroken Sint-Donaaskerk, en suggereert de vierde zijde van het Burgplein zoals het in vroegere tijden was. Ook in zijn vormgeving verwijst het paviljoen naar de Sint-Donaas: de vijver rond het paviljoen herinnert aan de octogonale plattegrond van de voormalige Karolingische kerk, terwijl de brug, een drijvende pier, de longitudinale richting van de kerk volgt. Ook in de filigrane structuur van het paviljoen zelf, een semi-transparant honigraatframe versterkt door elliptische panelen polycarbonaatplaten, kan trouwens een onbewuste echo aan de Brugse kant herkend worden. Via de bescherming wil minister Van Mechelen een uniek stukje architectuur formeel een plaats geven in de analen van de Vlaamse architectuurgeschiedenis en de aandacht vestigen op de (erfgoed)waarde van jonge en zelfs hedendaagse architectuur.

In die optiek moet ook de bescherming van een staal van 13 architectenwoningen gezien worden, die naar aanleiding van Open Monumentendag 2007 en de Dag van de Architectuur aangekondigd werd. De architectenwoning, het huis dat de architect voor zichzelf bouwt, geldt in veel gevallen als zijn 'visitekaartje'. In de architectenwoning treedt de architect zelf op als bouwheer, om zonder compromissen zijn persoonlijke ideeën in realiteit om te zetten. Meer dan gelijk welke andere ontwerp opdracht biedt de eigen woning de mogelijkheid om creatief en innovatief uit de hoek te komen. Bij de selectie van de 13 woningen werd veel belang gehecht aan de erfgoedwaarde van de woningen zelf, maar daarnaast speelde ook de figuur van de ontwerper een belangrijke rol: het gaat om personen die zonder uitzondering iets betekenen of betekend hebben in de Vlaamse, Belgische en zelfs internationale architectuurwereld. Ze hebben elk op hun manier hun stempel gedrukt op een bepaalde periode. De selectie bevat onder meer de eigen woningen van Marc Dessauvage, Juliaan Lampens, bOb Van Reeth en Willy Van Der Meer. Het is de bedoeling om dit thema

in de nabije toekomst nog verder uit te werken, met bijzondere aandacht voor architectenwoningen uit de 18<sup>de</sup> of 19<sup>de</sup> eeuw, waar op dit moment relatief weinig over bekend is.

## Tentoonstellingen

Marjan Buyle

### DE GEBROEDERS OYENS: SCHILDERSTWEELING

Tweelingbroers, en in het bijzonder van een eeneiige tweeling, zijn een zeldzaamheid in de kunst. De Nederlandse schilders David en Pieter Oyens behoren tot deze uitzondering. Het grootste deel van hun leven brachten zij door in de Belgische hoofdstad Brussel, een stad die aan het einde van de 19<sup>de</sup> eeuw bruiste van de nieuwe mogelijkheden; een wereldstad waar het kunstklimaat zowel door burger als door bohémien werd beïnvloed. In de overzichtstentoonstelling *De Gebroeders Oyens: Schilderstweeling* in het Gemeentemuseum Den Haag wordt een beeld geschetst van het Brusselse leven en

Pieter Oyens, *In de restauratie*  
(© Gemeentemuseum Den Haag)







Pieter Oyens, *De schilderijenliefhebber* (© Gemeentemuseum Den Haag)

de artistieke omgeving van deze bijzondere tweeling.

David en Pieter Oyens worden in 1842 geboren als zoons van een vooraanstaande Amsterdamse bankier. Hoewel ze vanaf jonge leeftijd tekenlessen krijgen, is het oorspronkelijke plan dat zij net als hun vader in het bankwezen zouden gaan werken. Al vroeg blijkt dat geen van beiden in de wieg gelegd is voor het zakenleven en enigszins schoorvoetend leggen hun ouders zich erbij neer dat de broers kunstschilder zullen worden. In de jaren zestig van de 19<sup>de</sup> eeuw trekken David en Pieter naar Brussel, waar het artistieke klimaat op dat moment zeer gunstig is. De broers zijn in Brussel onafscheidelijk. Ze delen een atelier, staan model voor elkaar en bewegen zich in dezelfde artistieke kringen. Vanaf 1875

komt het echte succes voor de tweeling, wanneer toonaangevende verzamelaars hun werken kopen en zij op verschillende concoursen en salons in de prijzen vallen. In de jaren tachtig gaat het hen een periode voor de wind, zowel zakelijk als privé. David is reeds in 1866 getrouwd en in 1893, als hij 51 is, trouwt ook Pieter. Maar het noodlot slaat toe. Kort na zijn huwelijk wordt hij getroffen door een beroerte en hij sterft in februari 1894, een maand vóór de geboorte van zijn dochter.

De dood van zijn broer is zeer ingrijpend voor David; hij gaat minder schilderen en kwakkelde met zijn gezondheid. Met zijn vrouw vestigt hij zich om deze reden in Arnhem, waar hij het echter niet lang volhoudt. Hij mist



David Oyens, *Souvenir d'atelier*  
(© Gemeentemuseum Den Haag)

België en Brussel in het bijzonder. Rond de eeuwwisseling gaat het iets beter met hem, vooral wanneer hij weer naar Brussel verhuist. Het zal voor slechts enkele jaren zijn: hij overlijdt in februari 1902. David wordt begraven naast zijn broer Pieter: de tweeling is weer herenigd. David en Pieter Oyens leken in uiterlijk zo sterk op elkaar dat Davids echtgenote Betsy ooit aan Pieter vroeg, in de veronderstelling dat ze tegen haar man sprak, of hij zijn broer – Pieter zelf dus – kon verzoeken wat minder vaak langs te komen. Ook hun werk is duidelijk aan elkaar verwant, zowel wat betreft stijl en techniek als onderwerpkeuze, veelal atelier- en café-scènes. Het is dan ook vaak een hele opgave om een werk dat met 'Oyens' is gesignd, aan de juiste broer toe te schrijven.

Op de tentoonstelling *De Gebroeders Oyens: Schilderstweeling* wordt in het Gemeentemuseum de wereld van de broers weer tot leven gewekt. Centraal staan hun schilderijen en aquarellen. Maar ook de contacten die zij hadden met andere kunstenaars in Brussel, het uitgaansleven en hun atelier als werk- en ontmoetingsplek worden in beeld gebracht. Bij de expositie verschijnt een rijk geïllustreerde publicatie met bijdragen van Saskia de Bodt, die het werk plaatst in het kader van het artistieke milieu in Brussel in het laatste kwart



van de 19<sup>de</sup> eeuw, en Fred Hendriks, die een uitgebreide documentatie heeft opgebouwd over het leven en werk van de gebroeders Oyens.

De tentoonstelling loopt van 12 april 2008 tot en met 13 juli 2008 in het Gemeentemuseum, Den Haag, aan de Stadhouderskade 41 (bus 24 of tram 17 vanaf Centraal Station). Open van dinsdag tot zondag van 11-17u. Geopend op tweede Sinksendag. Tijdens de tentoonstelling is het museum gratis toegankelijk voor eeneiige tweelingen die gezamenlijk komen. Meer info: [info@gemeentemuseum.nl](mailto:info@gemeentemuseum.nl)

Marjan Buyle

**PALAZZO: HET VERZAMELEN VAN VROEG-ITALIAANSE KUNST IN NEDERLAND (1900-1940)**

In het kader van *Rijksmuseum Maastricht* – de alliantie tussen het Bonnefantenmuseum en het Rijksmuseum Amsterdam – is vanaf 7 maart 2008 in het Bonnenfantenmuseum een grote presentatie vroeg-Italiaanse kunst te zien, getiteld *Palazzo*. Centraal staat de belangrijke Nederlandse verzamelaar van Italiaanse Renaissance-kunst, Prof. Dr. Otto Lanz (1865-1935). Zijn omvangrijke collectie belandde na de Tweede Wereldoorlog voor een groot gedeelte



Ambrogio Bergognone, *Madonna met kind*, ca. 1510 (© Rijksmuseum Amsterdam)

in het Rijksmuseum Amsterdam; een ander deel kwam eind jaren '80 terecht in het Bonnefantenmuseum. Werken uit de Lanz-verzameling worden in deze semi-permanente presentatie aangevuld met kunst uit collecties van andere verzamelaars die in het interbellum in Amsterdam actief waren, zoals bijvoorbeeld de zakenman Edwin vom Rath en de bankier Fritz Mannheimer. *Palazzo* schetst dan ook een levendig beeld van het Nederlandse kunst- en verzamelklimaat van die periode.

Vroeg-20<sup>ste</sup>-eeuwse kunstverzamelaars in Europa en Amerika richtten hun huizen in als eigentijdse Italiaanse *palazzi* in Renaissance stijl; ze waren aangekleed met een bonte mengeling van allerlei kunstvoorwerpen: schilderijen, beelden, meubelen, stuccoreliëfs,



*Annunciatie* in architectonische omlijsting, 1335 (© Rijksmuseum Amsterdam)

zilver en brons. *Palazzo* gunt bezoekers een blik in die wereld van overdadige interieurs. Tegelijkertijd krijgt de bezoeker een idee van het kwaliteitsniveau van dergelijke collecties, waarin absolute meesterwerken en grote namen naast decoratieve kunstwerken en zelfs evidente vervalsingen voorkwamen. In die zin weerspiegelen de collecties van Lanz en anderen ook de kennis van de Italiaanse kunst in de jaren voor de tweede Wereldoorlog en laten ze tevens zien hoe belangrijk Amsterdam in die tijd was als centrum van de internationale kunsthandel. Onder de topstukken die in *Palazzo* getoond zullen worden zijn werken van Veronese, Sano di Pietro, Lorenzo Monaco, een aantal leerlingen van Leonardo da Vinci en van Lanz' favoriete kunstenaar: Tintoretto. In de semipermanente presentatie is verder een centrale plaats weggelegd voor belangrijke thema's uit de kunst van de Italiaanse middeleeuwen en renaissance, zoals Maria met Christuskind, het portret en mythologische figuren uit de klassieke oudheid.

Cassone beschilderd met heraldische motieven, 15<sup>de</sup> eeuw (© Rijksmuseum Amsterdam)

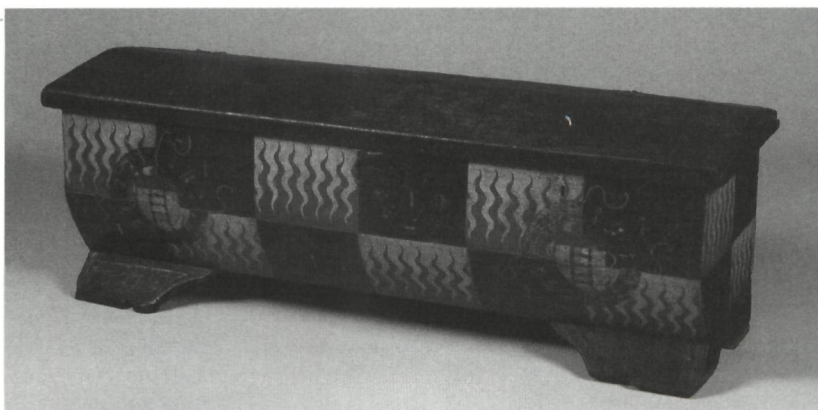



### De collectie Lanz

Een centrale positie in de presentatie is weggelegd voor Otto Lanz (1865-1935), geboren in Zwitserland, waar hij werd opgeleid tot arts. In 1902 werd hij tot hoogleraar plastische chirurgie aan de Universiteit van Amsterdam benoemd. Naast een grote reputatie als chirurg verwierf Lanz bekendheid als kenner en gepassioneerde verzamelaar van Italiaanse Renaissance kunst. Een deel van zijn collectie werd in 1940 tentoongesteld in het Rijksmuseum Amsterdam, totdat deze in 1941 door de Duitse bezetters werd aangekocht van Lanz' erven ten behoeve van Hitler's Führermuseum. Na de oorlog keerde de collectie terug naar Nederland. In de jaren '50 van de vorige eeuw werd een deel ervan verkocht en raakte verspreid over de wereld.

Palazzo toont een ruime selectie uit het deel dat indertijd in het Rijksmuseum Amsterdam terecht kwam, tezamen met die werken die reeds langer in Maastricht getoond worden. Al sinds 1987 toont het Bonnefantenmuseum een overzicht vroeg-Italiaanse schilderkunst, waarin ook werken afkomstig uit de Lanz-collectie.

### Rijksmuseum Maastricht

Palazzo is de eerste grote presentatie in het kader van de unieke alliantie tussen Rijksmuseum Amsterdam en Bonnefantenmuseum Maastricht, die in maart 2007 werd beklonken voor de periode van 2008-2012. Het afgelopen jaar was als eerste vingeroefening al een selectie van bronssculptuur uit het Rijksmuseum te zien getiteld *From Vulcan's forge*. Onder de naam *Rijksmuseum Maastricht* bundelen beide musea krachten waar het gaat om collecties en expertise. Concreet biedt Rijksmuseum Maastricht een podium aan Zuid-Nederlandse beeldhouw- en schilderkunst tot ca. 1625 en aan vroeg-Italiaanse kunst uit dezelfde periode.

De Stichting Restauratie Atelier Limburg (SRAL) heeft in het publiekstoegankelijke gedeelte van het museum een volledig functioneel restauratieatelier ingericht, waarin grote restauratiecampagnes plaatsvinden. Hier wordt de atelierpraktijk letterlijk uitgevoerd.

De tentoonstelling loopt vanaf 7 maart 2008 in het Bonnefantenmuseum, avenue Céramique 250 in Maastricht. Open van dinsdag tot zondag van 11u tot 17u. Rondleidingen kunnen aangevraagd worden op [reservations@bonnefanten.nl](mailto:reservations@bonnefanten.nl).

Jo Braeken

### BELGIË 58

Het *Architecture Museum - De Loge* in Elsene opent de reeks manifestaties naar aanleiding van de vijftigste verjaardag van Expo 58, met de fraaie tentoonstelling *België 58*. Met de Wereldtentoonstelling als orgelpunt wordt een beeld opgeroepen van de architectuur in België in de late jaren 1950, een periode van optimisme en groei, van een ongebreideld geloof in de vooruitgang, tegen de achtergrond van de Koude Oorlog. De 'expostijl' maakte komaf met de vooroorlogse monumentale symmetrie, en leefde zich uit in schuine en gebogen lijnen, in dynamische volumes, in gladde en

*Bruxelles 58 Exposition universelle et internationale*, affiche, Lucien De Roeck, 1958 © AAM



Het Berlaymont in opbouw, Lucien De Vestel, 1959-1967 © AAM

gekleurde materialen als Glasal of Formica, in gordijngelvels en lichte overspanningen als 'glulams' en 'hypars'. Talloze tekeningen en foto's, originele maquettes, affiches en meubels, geput uit de rijke collecties van de *Archives d'Architecture Moderne*, bieden een overzicht van deze boeiende periode, waarin België een nieuw tijdperk werd binnen gelooft.

Expo 58 was de eerste naoorlogse Wereldtentoonstelling, en kan beschouwd worden als een scharniermoment tussen de jaren van heropbouw en de snelle opkomst van de consumptiemaatschappij. Vijftig landen namen eraan deel, 12000 arbeiders droegen bij tot de opbouw, 41 miljoen personen waaronder zowat 80 % van alle Belgen brachten er een bezoek. De Verenigde Staten introduceerden hun *lifestyle*, Coca Cola en de kleurentelevisie, de Sovjetunie pronkte met de Spoetnik, Frankrijk etaleerde de Citroën DS 19, Nederland evoceerde zijn strijd met het water en de Afsluitdijk. Naast het Atomium van André Waterkeyn en de gebroeders Polak en de Pijl van de



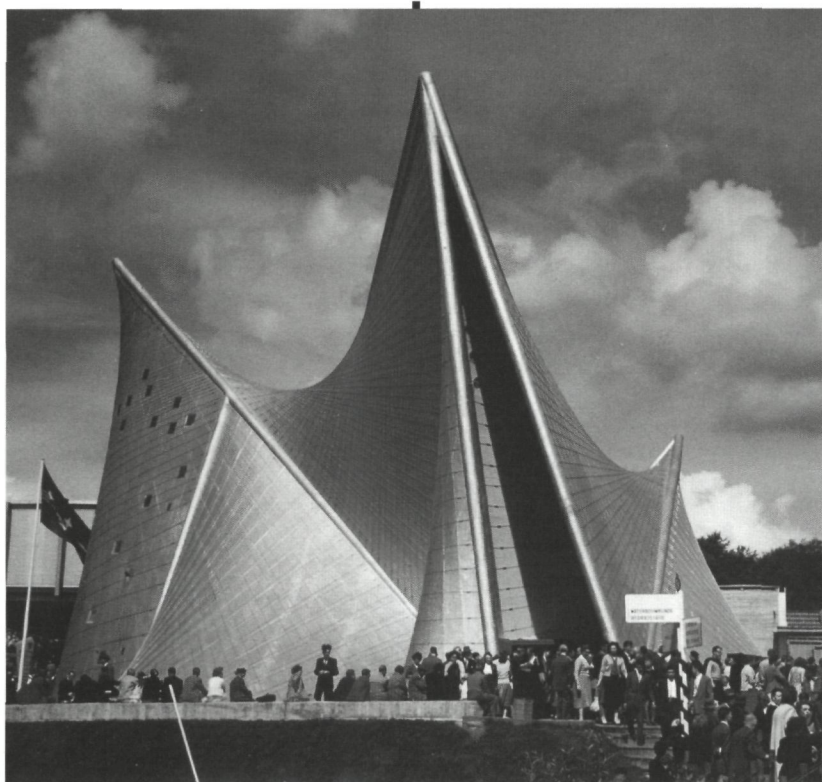

Het Philips paviljoen van Le Corbusier (Foto Gaston Lulsens) © FLC (Fondation Le Corbusier)

Burgerlijke Bouwkunde van Jacques Moeschal, behoorde het Philipspaviljoen, waarin Le Corbusier een miljoen bezoekers onderdompelde in het confronterende *Poème électronique*, ongetwijfeld tot de technische hoogstandjes. Heel wat buitenlandse paviljoenen zoals het Duitse van Egon Eiermann, het Noorse van Sverre Fehn, het Finse van Reima Pietilä, het Italiaanse van BBPR, het Japanse van Kunio Maekawa, het Braziliaanse van Sergio Bernardes of het Franse van Guillaume Gillet, worden ook vandaag nog tot de iconen van het naoorlogse modernisme gerekend. Maar ook twee generaties Belgische architecten waaronder Léon Stynen, Victor Bourgeois, Maxime Brunfaut en Hugo Van Kuyck enerzijds, Jacques Dupuis, Lucien Baucher, Jean-Pierre Blondel, Odette Filippone, Victor Mulpas, Henri Montois, Robert Courtois en Constantin Brodzki anderzijds, bundelden samen met talloze kunstenaars en vormgevers hun krachten in een brede waaier van nieuwe architectuurvormen die nog steeds tot de verbeelding spreken, zoals de Eternit-toren, het Marie-Thumas paviljoen, het Trans-

portpaviljoen of het paviljoen van de Congolese Fauna om er enkele te noemen.

Het diaporama *Enchantment de Bruxelles: l'Expo 58* door Pierre Arty en Gaston Lulsens, dat hier na 50 jaar opnieuw wordt vertoond en in een 17'30 minuten lange stroom kleurbeelden *Expo 58* opnieuw tot leven wekt, heeft nog niets aan frisheid ingeboet. Een betere introductie tot deze tentoonstelling, die wat *Expo 58* betreft nog een reeks fraaie ontwerp-tekeningen en een kleurrijke maquette voor een feesttent van André Jacquain laat zien, is moeilijk voor te stellen. De andere secties van de tentoonstelling gaan met een veelheid aan documenten van de meest uiteenlopende architecten in op de context en de diverse thema's die de architectuur van de jaren '50 kenmerkten, een periode waarin de welvaartsstaat België een fase van amerikanisering van het dagelijkse leven, van economische groei en van onstuitbare bouwwoede doormaakt. Door de Wereldtentoonstelling en de komst van de NAVO en de Europese instellingen stijgt de aantrekkingskracht

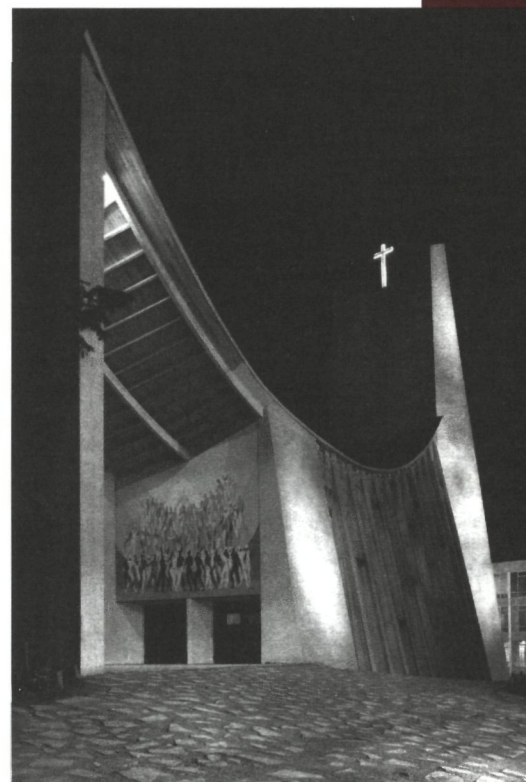

Het paviljoen van het Vaticaan, Paul Rome, 1958 © AAM

van de hoofdstad, met een enorme toename van villa's en verkavelingen in de Brusselse randgemeenten als gevolg. De moderne voorstadsvilla met directe toegang tot garage en tuin, van Scandinavische inspiratie of als interpretatie van de "american dream", wordt een nationaal symbool waarin tal van jonge architecten excelleren. Door de vraag naar nieuwe woningen lanceren bouwpromotoren als Etrimo en Amelinckx zich in de bouw van appartementen voor de middenklasse, en weet een aantal architecten zoals Jacques Cuisinier zich hierin te specialiseren. Anderen zoals Renaat Braem ontwikkelen nieuwe concepten voor de sociale huisvesting, met het collectieve woonblok of de woontoren als ideaal. De barometer van de tijdsgeest is de hoog geschatte Prijs Van de Ven, die in de naoorlogse periode van 1950 tot 1968 werd uitgereikt. Laureaten van 1958 waren onder meer de al eerder genoemde Baucher, Blondel en Filippone, Montois, Courtois en Brodzki, en Jacques Wybauw. Geïnspireerd op het Lever House in New York, raakt de gordijngevel in België definitief ingeburgerd



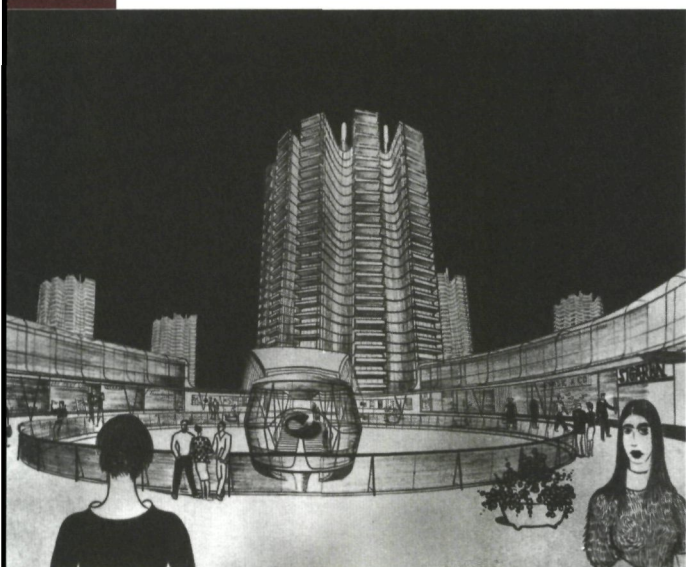

Project voor de satellietstad Lillo, Renaat Braem, 1958 © AAM

Ontwerp voor de Louizagalerij in Brussel, Emile Goffay, 1956-1958 © AAM

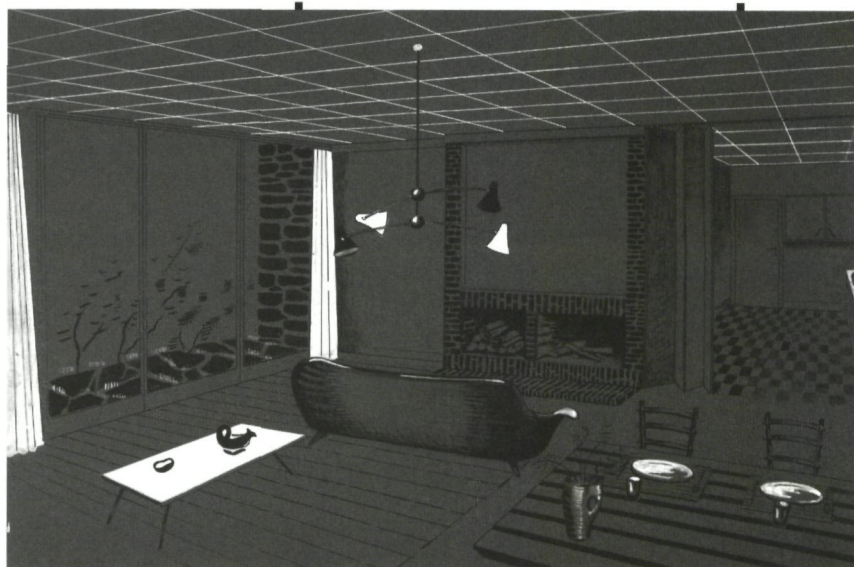

Ontwerp voor een woonkamer, Marcel-Louis Baugniet, 1954 © AAM

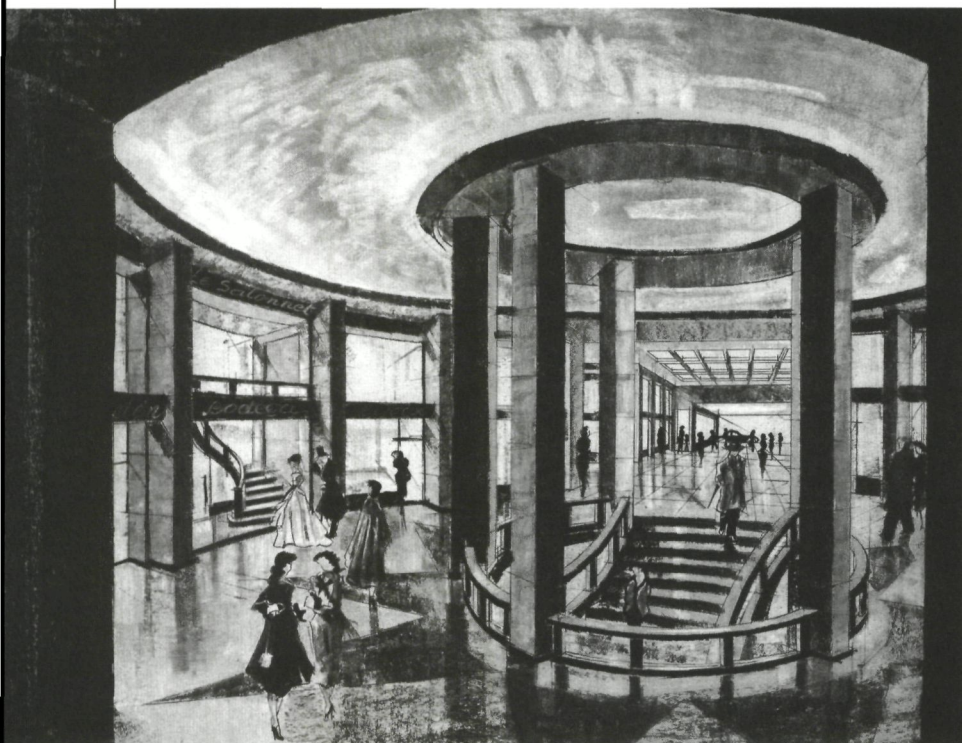

met de bouw van het Rijksadministratief Centrum. De "golden sixties" groepeerden de geïmporteerde industrieën naar Amerikaans model langs de nieuwe autostrades en rijkswegen, als lichtende vitrines van geautomatiseerde productieprocessen en "corporate image", waarbij niet zelden restanten van vroegere expopaviljoenen werden gerecycleerd. Van de grote infrastructuurwerken die Brussel ter gelegenheid van Expo 58 tot één grote bouwwerf herleidden, was de

nieuwe luchthaventerminal van Zaventem door Maxime Brunfaut, Géo Bontinck en Joseph Moutschen ongetwijfeld één van de meest indrukwekkende en representatieve. Een reconstructie van een 'fifties' woonkamer op de bovenste verdieping tenslotte evoceert het 'nieuwe wonen', aan de hand van inmiddels gezocht meubilair met het accent op structuur en lichtheid, dat onder invloed van architecten, designers en producenten een artistieke dimensie kreeg.

Architecture Museum – De Loge  
Kluisstraat 86, 1050 Brussel  
[www.aam.be](http://www.aam.be)  
[info@aat.be](mailto:info@aat.be)  
tel. 02/642.24.62

Open van 26 februari tot 21 december 2008;  
dinsdag tot zondag 12u tot 18u;  
nocturne op woensdag tot 21u;  
gesloten op maandag  
Ticket volwassenen: 4 €  
Vermindering: architecten, leerkrachten, senioren: 3 €; studenten, werklozen, VIPO: 2 €; gratis: -12 jaar.  
schoolgroepen: 1 € per leerling, vanaf middelbaar: 2 €  
geleide bezoeken: 60 € (week), 70 € (nocturne en weekend) + 3 € per persoon



Marcel M. Celis

**ZWIERIG BINNEN DE PERKEN.  
DE HERSTELDE BOVENTUIN  
VAN PALEIS HET LOO  
IN VOGELVLUCHT, 1692-2008**

Op 30 mei aanstaande is de uitgebreide reconstructie van de 17<sup>de</sup>-eeuwse Boven-tuin van Paleis Het Loo voltooid. In de afgelopen maanden vonden de meest ingrijpende herstelwerkzaamheden plaats sinds de opening van het paleis als museum in 1984. De presentatie *Zwierig binnen de perken* geeft een overzicht van deze reconstructie.

In de jaren 1977-'84 zijn bij de restauratie van Het Loo het paleis en de tuin grotendeels in oorspronkelijke staat teruggebracht, maar door de aanwezigheid van een aantal bomen was dit voor het achterste deel van de tuin, de Boven-tuin, niet tot in detail mogelijk. Door natuurlijke beëindiging van de levensloop van de bomen én de herontdekking van een gedetailleerde 18<sup>de</sup>-eeuwse tekening van de tuin in een Duits archief, is dit 25 jaar later wel mogelijk geworden. Onder verantwoordelijkheid van de Rijksgebouwendienst is bij het recente herstel de Boven-tuin in oude staat teruggebracht, het ondergrondse sproeisysteem is vernieuwd en de paden zijn teruggebracht naar oorspronkelijke breedte. Ook de beplanting is zoveel mogelijk op het originele ontwerp aangepast; zo is er dit voorjaar kattenstaart (*amaranthus*) opgeplant, de lievelingsbloem van koningin Mary. De formele 17<sup>de</sup>-eeuwse Hollandse tuin van Het Loo, gekenmerkt door de symmetrische aanleg, fonteinen, beeldhouwwerken en een grote verscheidenheid in planten, kan hiermee anno 2008 worden beschouwd als enig in zijn soort.

Van 30 mei tot en met 28 september 2008 is op Paleis Het Loo de tentoonstelling *Zwierig binnen de perken* te zien, met getekende, gedrukte en geschilderde afbeeldingen, daterend uit de periode 1692-2008, waarin de geleidelijke veranderingen van de Boven-tuin in beeld worden gebracht.

Daarnaast is onder de Colonnades in de tuin een fotopresentatie ingericht met toelichting op de restauratie-werkzaamheden. Bij de presentatie verschijnt een geïllustreerde brochure. Met dit onderwerp sluit Paleis Het Loo aan bij het thema tuin- en landschaps-architectuur dat deze zomer centraal staat tijdens de Internationale Triënnale in Apeldoorn.

De voltooiing van de Boven-tuin is tevens het startmoment voor herstel van de oorspronkelijke tuinafsluiting: achter de Colonnades bevond zich in de tijd van de koning-stadhouder een bordes met een bassin met overdekte rustplaatsen. Vanaf deze plek had men een schitterend uitzicht over de tuin en op het paleis. De restanten van bassin en rustplaatsen, die door archeologisch onderzoek in 2003 aan het licht kwamen, blijven bewaard en vormen samen met prenten en historische beschrijvingen het uitgangspunt voor de reconstructie. Na afronding van deze werkzaamheden zal de oorspronkelijke formele tuinaanleg in zijn geheel hersteld zijn.

Paleis Het Loo Nationaal Museum,  
Koninklijk Park 1, 7315 JA Apeldoorn.  
Dinsdag t/m zondag en op feestdagen  
van 10.00-17.00 uur.  
Gesloten op maandag.  
Info: 055-5772400 of  
[www.paleishetloo.nl](http://www.paleishetloo.nl)  
Informatie Triënnale: [www.triennale.nl](http://www.triennale.nl)

**Colloquia**

Linda Wylleman

**MAASTRICHT:  
HERBESTEMMING VAN  
RELIGIEUS ERFGOED**

Deze studiedag werd ingericht door de wetenschappelijk-technische groep voor aanbevelingen inzake bouwrenovatie en monumentenzorg Nederland-Vlaanderen (WTA), in Maastricht op 9 november 2007 ([www.wta-nl-vl.org](http://www.wta-nl-vl.org)).

Door gewijzigde maatschappelijke omstandigheden vermindert het aantal religieuzen, bedienaars en praktiserende gelovigen. Hiervan is ook verminderd gebruik en leegstand van gebouwen het gevolg. Religieuze gebouwen nemen dikwijls ruimtelijk een prominente plaats in en zijn drager van historische, kunsthistorische en architecturale waarden. Een mogelijke herbestemming of sloop ligt dan ook uitermate gevoelig.

*Architect Mari Baauw* bracht een uiteenzetting over geloofwaardig hergebruik, een pleidooi voor vakmanschap, visie en vrijmoedigheid. De architect belicht de situatie in de provincie Groningen waar sloop, hergebruik en zelfs nog nieuwbouw van kerken aan de orde zijn. De werkgroep kerkbouw van de protestantse kerk heeft een manifest en boek over de kansen voor kerkgebouwen uitgegeven in 2007. De spreker wijst op de vele vormen van hergebruik namelijk door dezelfde religie, door een verwante religie, door een andere religie, door een andere functie, door leegstand en tenslotte ook door sloop. Door de eeuwen heen komt hergebruik door veranderde liturgische inzichten het meest voor. Aangezien functionaliteit prioritair wordt gesteld is deze vorm van hergebruik geregeld in de Nederlandse monumentenwet. Er bestaan tal van voorbeelden van kerken met nevenfuncties zoals jeugdruimten, zalen of burelen.



Het hergebruik door een andere religie is ook geen nieuw fenomeen.

Een bekend voorbeeld is de Aya Sofia in Istanbul, of de omvorming van katholieke kerken voor de protestantse eredienst na de Reformatie in Nederland.

Het meest actueel is hergebruik door een andere functies. Hiervan zijn de resultaten zeer wisselend van kwaliteit. Ook sloop met hergebruik van het materiaal kan een goede optie zijn.

De spreker pleit voor maximale reversibiliteit bij hergebruik. De beperktheid van de financiële middelen vraagt om keuzes te maken, en dus leidt dit tot een noodzakelijke deskundige waarde-bepaling van het religieus erfgoed.

Voor de spreker sluit een geloofwaardig hergebruik aan bij de kerkfunctie, past het in de context, bij de kwaliteiten van het interieur en bij de waarden van het geloof.

In Nederland stelt men vast dat de protestanten, in tegenstelling tot de Rooms katholieken, minder problemen hebben bij de herbestemming van hun gebouwen.

De spreker pleit voor het geven van kansen aan kerkgebouwen, doch de keuze moet duurzaam zijn, moet historisch verantwoord zijn, en het gebouw moet ten dienste blijven van de gemeenschap. Kleine kerkgemeenschappen moeten ook in de toekomst samengevoegd worden.

De werkgroep kerkbouw Protestantse kerk vraagt een weloverwogen en vrijmoedige omgang voor in gebruik zijnde kerkgebouwen. Voor gebouwen met erfgoedwaarde moet de last ook door de maatschappij gedragen worden. De werkgroep vraagt om het kerkgebouw niet te bevriezen en bij gebruik en herinrichting alle mogelijkheden open te houden voor gebruik, herbestemming tot en met sloop.

*Martin Frederiks*, stafmedewerker Kerkopbouw bisdom Haarlem belichtte het netwerk van kerken.

De geloofsgemeenschap is geslonken maar blijft wel eigenaar van de kerkgebouwen. De protestantse gemeenten bezitten 2319 kerken, de Rooms katholieken 1740, en andere geloofsgemeenschappen ca. 182 kerken. Naast een tekort aan leden, is er ook

een tekort aan bedienaars en financiële middelen. Vele kerken hebben de status van monument. Bisdom Haarlem ziet in de toekomst een verplichting tot samenvoegen van parochies. De zorg voor de kerken mag niet enkel door de kerkgemeenschap zelf gedragen worden, en het bisdom pleit ervoor dat een religieus monument niet een casco wordt voor een profane functie.

*Architect Peer HG Houben*, coördinator bouwzaken van het bisdom Haarlem stelt vast dat de kerkdichtheid in relatie tot de bevolking zeer groot is in Nederland, en dat bovendien tijdens de 19<sup>de</sup>-20<sup>ste</sup> eeuw het aantal Rooms katholieke kerken enorm is toegenomen. Sinds 1970 zijn in het bisdom Haarlem, zonder overkoepelende strategie, meer dan 50 kerken gesloten of vervangen door compacte kerkegelegenheden. Verdere krimp wil het bisdom begeleiden met een lange termijnvisie. Hiervoor werden beleidscommissies geïnstalleerd. Aangezien in Nederland de volledige vastgoedlasten gedragen worden door de individuele kerkgenootschappen, en de kosten voor onderhoud en restauratie zeer hoog zijn, is een intenser gebruik van de kerken nodig en moeten onvermijdelijk nog kerken afgestoten worden. De hoofdtaak van de kerkgenootschappen is geen monumentenbeleid, maar door het feit dat de helft van de kerken een statuut hebben van monument investeren zij een zeer groot gedeelte in het cultureel erfgoed. Om één kerk te kunnen restaureren zouden ongeveer 3 kerken moeten afgestoten worden. Bijkomend probleem is dat talrijke kerken een gemeentelijke monumentaanwijzing krijgen waardoor de opbrengst van de verkoop bepaald wordt door de herbestemming die de gemeente goedkeurt. In grote steden krijgen de monumentale kerken onder leiding van een stichting of NV een culturele bestemming. Door het overaanbod aan gebouwen die zich aandienen voor een cultureel programma zijn de exploitatiemogelijkheden echter beperkt. De herbestemming tot woningen leidt al te dikwijls tot onaantoonbare transformaties. Momenteel inventari-

seren en evalueren de bisdommen de sinds ca. 1980 herbestemde Rooms-katholieke kerken.

Onder de monumenten zijn verschillende categorieën te onderscheiden, namelijk de kerken van uitzonderlijke waarde waarvoor een profane herbestemming nagenoeg onmogelijk is zonder aantasting van de religieuze en cultuurhistorische waarden. Indien dergelijke gebouwen zonder functie komen te staan is het de taak van de overheid deze te onderhouden en zal de kerkgenootschap instaan voor het gebruik en de daaraan verbonden kosten. In de categorie kerken met een neutrale religieuze uitstraling moet de architecturale waarde vastgelegd worden en hieraan een duurzame, maatschappelijk gedragen functie gegeven worden.

Gebouwen met enkel een stedenbouwkundige kwaliteit kunnen na het waarborgen van de *genius loci* vervangen worden door nieuwbouw. De situatie in Nederland maakt het noodzakelijk kerkelijk vastgoed af te stoten, doch dit leidt meestal tot de aanwijzing van gemeentelijke monumenten. Ook wijzigen nieuwe functies te regelmatig, en zijn deze tevens niet rendabel, oneigenlijk en tasten ze de monumentwaarde aan. De spreker pleit voor een herziening en beperking van de monumentaanwijzing om kwaliteit te behalen binnen het herbestemmingsbeleid.

Twee praktijkvoorbeelden worden toegelicht met als eerste de gotische dominicanerkerk eigendom van de stad Maastricht, die na grondig vooronderzoek, archeologisch onderzoek en volledige restauratie, met inbegrip van de restauratie van de gewelf- en wandschilderingen, in 2007 is verhuurd en ingericht als boekhandel. Het kruissherenklooster is herbestemd tot hotel waarbij de kerkruimte herkenbaar is gehouden en ingericht tot restaurant en onthaal, en het klooster tot hotelkamers.

*C.E.E. Pernot van Cor Pernot Consulting* en *H.L. Schellen van de faculteit bouwkunde, technische universiteit Eindhoven* lichtten enkele bouwfysische en installatietechnische aspecten toe bij



de herbestemming van de dominicanerkerk. De universiteit Eindhoven heeft in samenwerking met het studie bureau Cor Pernot Consulting onderzoeken uitgevoerd met betrekking tot de toepassing van voorzetramen, de bepleistering van het gewelfkappen en de klimaatinstallatie. In functie van de instandhouding van het monument ontstond de behoefte om een basis binnenklimaat te bekomen, die tevens voldoet aan de eisen gesteld vanuit de nieuwe functie (ca. 20°C en relatieve vochtigheid gedurende lange periode niet lager dan 30%). Op basis van ervaring en diverse berekeningen is een combinatie van vloer- en luchtverwarming voorgesteld. Een situatie met enkel vloerverwarming heeft nadelige luchtstromingen tot gevolg, geeft onvoldoende comfortgevoel en transporteert ook het stof naar het gewelf. Om dit te ondervangen is de vloerverwarming gecombineerd met een luchtverwarming verspreid over de volledige oppervlakte van de kerk. Gedurende milde buitenklimaatcondities is het gebruik van de luchtverwarming aangewezen. Met de luchtverwarming kunnen de luchthoeveelheden en temperatuur ingesteld worden in verhouding tot de buitenomstandigheden. De oppervlaktetemperatuur van de vloerverwarming moet onder de 25°C blijven, en bij strenge koude kan dit opgevoerd worden tot 28°C. Aan de hand van berekeningen is gekozen voor het aanbrengen van een dubbele voorzetbeglazing, omdat met deze voorzetbeglazing de te verwachten condensatie op de voorzetbeglazing minimaal is. Na onderzoek en berekening is hier gekozen voor het aanbrengen van een tras-kalkpleister boven op het gewelf omdat er met deze pleistersoort geen condensatie optreedt bij de gewelfschilderingen of de houten kapconstructie.

Als illustratie van de situatie in Vlaanderen kwam *architect Herman van Meer* aan het woord met de herbestemming van de abdijhoeve van de cisterciënzerinnenabdij van Herkenrode, waarvan het huidige gebouwen-

bestand dateert uit de 16<sup>de</sup> tot 18<sup>de</sup> eeuw. De Vlaamse overheid kocht het domein aan in 1998 met de bedoeling om bij de nieuwe omgang met het domein de geschiedenis verder te zetten.

Een masterplan ligt aan de basis van de aanpak waarbij de relatie mens/natuur en de relatie tussen de historische functies geanalyseerd zijn. Het ligt in de bedoeling om het historische weefsel terug leesbaar te maken voor de bezoekers. Huidige keuzes mogen zo weinig mogelijk hypotheek leggen op de toekomst. Bijsturingen in de omgang met het bouwkundige erfgoed en het cultuurlandschappelijke proces moeten mogelijk blijven. De potenties van de historische gebouwen blijven zoveel mogelijk gerespecteerd, en hedendaagse functies krijgen een plaats in herkenbare nieuwbouw. Het gebouwenpatrimonium is en blijft onderverdeeld in herkenbare functiezones gebaseerd op historisch gebruik. De economische zone (westen) rond de boerderijgebouwen krijgt naast een natuur-economisch educatief gebruik een congresfunctie en gebouwen voor logistieke ondersteuning bij manifestaties. Verder is er een opvangzone met horeca (zuiden), een verblijfszone (oosten) en een logistieke zone (noorden) waarbij de verschillende functiezones met elkaar interfereren.

Tot slot werd door vertegenwoordigers van *Triconsult N.V., departement bouwkunde van de Katholieke universiteit Leuven* en het departement *architectuur van de Katholieke Universiteit Leuven* de constructieve aspecten bij functiewijzigingen toegelicht aan de hand van het praktijkvoorbeeld van de stalvleugels van de parkabdij in Heverlee. Belangrijke constructieve ingrepen werden hier uitgevoerd om deze stalvleugels om te kunnen bouwen tot kantoren. Door jarenlange leegstand hebben tot aftakeling geleid van de houten vloer, de dakstructuur en de muren. Dank zij een uitgebreid vooronderzoek zijn de nodige interventies in kaart gebracht. De restauratie werd uitgevoerd in 2003-2004 en kadert in de socio-culturele ontsluiting van het voorplein.



## M&L citaat

*"Une autre erreur très sérieuse chez les sculpteurs modernes, c'est la tentative insensée de rendre les choses naturelles. Tout art est conventionnel. Il est monstrueux d'essayer de transférer les accidents d'objets naturels à des masses de bois et de pierre. Que peut-il y avoir de plus absurde, par exemple, que des nuages modernes sur des autels sculptés ou peints pour imiter le marbre blanc? Quelqu'un saurait-il dire à quoi ils ressemblent? Ressemblent-ils à quoi que ce soit dans ce monde ou hors de ce monde? Ils ne ressemblent pas à des nuages, et la tentative de les rendre naturels a produit un résultat horriblement contre nature. Que peut-il y avoir encore de plus absurde que les représentations modernes de gens assis sur des nuages? Ils tomberaient infailliblement à travers un siège aussi peu substantiel.*

*Combien aussi est contraire à la nature la manière prétendument naturelle dont les anges et les saints sont suspendus en l'air ou plantés sur les autels, ou arrangés pour former un lutrin ou un banc de communion, ou la balustrade d'une chaire à prêcher! Si un ange devait apparaître du ciel, pouvons-nous supposer un seul instant que nous le trouverions dans la nudité dégoutante ou dans l'une des mille positions impossibles des figures dont sont surmontés les autels modernes, ou qui s'étendent de toute leur longueur au sommet d'un fronton, soufflant dans une trompette ou suspendus à moitié chemin tenant un énorme médaillon, ou agenouillés dans une posture théâtrale à l'angle de l'autel avec une insuffisance d'habillement des plus indécentes?"*

T.H. King, Les vrais principes de l'architecture ogivale et chrétienne, avec des remarques sur leur renaissance au temp actuel. Remanié et développé d'après le texte Anglais de A.W. Pugin, Brugge, T.H. King, 1850, p. 110

Een andere zeer ernstige vergissing die beeldhouwers begaan is de onzinnige poging om dingen natuurlijk te laten lijken. Alle kunst is conventie. Het is wanstaltig om de wisselvalligheden van natuurlijke voorwerpen te willen vertalen in hout- of steenmassa's. Wat kan er, bijvoorbeeld, absurder zijn dan moderne wolken boven altaren die gebeeldhouwd of geschilderd werden om wit marmer na te bootsen? Zou iemand kunnen zeggen waar ze op lijken? Lijken ze op om het even wat op deze wereld of buiten deze wereld? Met wolken hebben ze geen uitstaans, en de poging om ze natuurlijk te laten uitzien heeft geleid tot een afschuwelijk tegennatuurlijk resultaat.

Wat kan er nog absurder zijn dan de moderne voorstellingen van op wolken gezeten mensen?

Op een dermate weinig substantiële zitplaats zouden ze onvermijdelijk wegzinken.

Hoezeer tegennatuurlijk is ook de vermeend natuurlijke wijze waarop de engelen en heiligen in de lucht zijn opgehangen of op de altaren zijn gepoot, of verwerkt tot lezenaar of communiebank, of tot borstwering van een preekstoel! Mocht een engel aan de hemel verschijnen, zouden wij dan ook maar één ogenblik kunnen verwachten dat wij hem in de walgelijke naaktheid of in één van de duizend onmogelijke houdingen zouden aantreffen van de beelden die de moderne altaren bekronen, of die zich in hun volle lengte uitstrekken over de top van een fronton, op een trompet blazend, of halverwege opgehangen met een enorm medaillon, of in een theatrale houding neergeknield bij een hoek van het altaar met een meer dan onzedig gebrek aan kleding.



project een fundamenteel verschil met de kamp-typologie. In zekere zin vormt het een vertaling van het concept van de 'tuinstad' op maat van de inlandse wijk (46): er is aandacht voor de vormgeving van de openbare ruimte – zo worden straten met groen aangeplant –, er is een duidelijke hiërarchie tussen publiek en privaat, en ook uit de typewoningen die uiteindelijk in deze wijk zullen worden opgetrokken, blijkt de ambitie om een meer comfortabele huisvesting aan te bieden. In de arbeiderskampen van de *Union Minière du Haut Katanga* tekent zich op dat moment eenzelfde evolutie af. In het interbellum werd immers de zogenaamde *politique du stabilité* ingevoerd die erop gericht was de arbeiders niet langer als tijdelijke werkkraft te beschouwen die op korte termijn een maximaal rendement moest leveren alvorens hij terug naar zijn dorp van herkomst kon worden gestuurd. Vanaf midden jaren 1920 ging het beleid er van uit dat de arbeider voor lange tijd aan de onderneming moest worden verbonden om zo zijn opleiding te laten renderen. Bijgevolg transformeerde de oorspronkelijke kampomgeving – bedacht als een minimale voorziening die arbeiders een 6-tal maanden onderdak verschafte –, tot een totaalomgeving waarin de arbeider met zijn vrouw en kinderen kon wonen en leven. Dit nieuwe huisvestingsmodel voorzag daarom, net zoals de nieuwe inlandse wijken, naast een meer decente huisvesting ook scholen, dispensaria en *foyers sociaux* waar de Congoleser

vrouw tot 'modelechtsgetrouwe' werd opgevoed (47). Dat deze evolutie naar een groter wooncomfort voor de inlandse bevolking niet op zuiver humanitaire basis was gestoeld, maar daarentegen nog steeds werd gestuurd door overwegingen van controle en rendement, en bovendien samenhang met de paternalistische inslag van de Belgische kolonisatie, behoeft geen betoog.

### LUBUMBASHI, EEN ARCHITECTUUR LABORATORIUM?

*“Elisabethville. La plus morne des villes du Congo. Le site le plus insipide, ou le plus triste. Un sol sans aucun relief. Pas de fleuve, pas d'horizon. On s'y sent véritablement enrhumé. [...] Partout la domination de la mine [...] Le centre de la ville est d'allure beaucoup plus moderne que n'importe où, au Congo [...] Il ne faut plus chercher à Elisabethville les traits propres aux villes de l'Afrique centrale”*. Maurice Heymans, 1950 (48)

In tegenstelling tot Kinshasa waar de stedelijke boom pas echt goed op gang kwam na de Tweede Wereldoorlog – het stadsbeeld van hoogbouw langs brede boulevards dat in de propaganda van de jaren 1950 werd uitgespeeld is er het product van de bouwmaatschappij uit de vroege jaren 1950 (49) – bleef het interbellumkarakter van Lubumbashi ook in de



◀ Koninklijk Atheneum, 1948-49, architecten R. Schoentjes & G. Van Grunderbeek (foto Johan Lagae, 2005)



naoorlogse periode grotendeels behouden. Tot op vandaag kleurt een art deco patrimonium er het straatbeeld. Hoogbouw zou trouwens ook nooit echt doorbreken in Lubumbashi. Publieke gebouwen tellen zelden meer dan drie verdiepingen en de residentiële straten met hun villa's omringd door tuinen hebben een bijna suburbaan karakter. Dat neemt niet weg dat er ook in de periode 1945-1960 beeldbepalende stedelijke artefacten zijn gerealiseerd, waarvan de markante vormgeving lijkt te suggereren dat architecten in Lubumbashi op dat moment over een zekere vrijheid beschikten in het ontwerp.

Eén van de meest opmerkelijke van deze naoorlogse realisaties is het Koninklijk Atheneum van de hand van architecten R. Schoentjes en G. Van Grunderbeek. De inplanting van dit bijzonder imposante complex uit 1948-49 breekt op markante wijze met de richting van het stedelijke grid. De langse as is immers onder een hoek geörienteerd, waardoor het perspectief vanaf de hoofdingang wordt versterkt. De vormgeving beantwoordt naadloos aan de voorkeur voor een monumentale, classiciserende architectuur die op dat moment door de koloniale overheid, en de toenmalige gouverneur generaal Ernst Jungers in het bijzonder, werd gesmaakt (50). Binnen een politieke context waarin het katholieke onderwijsmonopolie in de kolonie langzaam maar

zeker vanuit liberale hoek werd ondergraven (51), vallen de omvang en *présence* van het atheneum ook te begrijpen als een expliciet statement tegenover de katholieke colleges voor de blanke kinderen uit het interbellum – het *Institut Marie-José* en het *Collège Saint-François de Sales* – die tot dan toe de enige echt grootschalige complexen in de binnenstad waren.

Door de invoering in 1948 van het *Tienjarenplan voor de Economische en Sociale Ontwikkeling van Congo* genoot niet alleen onderwijs, maar ook gezondheidszorg een bijzondere aandacht van de koloniale overheid. In de naoorlogse periode vormde de bouw van nieuwe hospitalen voor Europeanen en Congolezen één van de belangrijkste items op de agenda van het *Comité Urbain* van Lubumbashi, omdat de ziekenhuizen uit het interbellum volgens de beleidsvoerders in "*lamentabele*" toestand waren. De voorheen evidente raciale scheiding in de gezondheidszorg was daarbij een opmerkelijk punt van dispuut, omdat sommige dokters argumenteerden dat door nieuw verworven inzichten elke medische grond voor zo'n scheiding achterhaald was. Over de vraag of beide hospitalen al dan niet op aanliggende percelen in de *zone neutre* moesten worden opgetrokken, werd jarenlang gedebatteerd, al gebeurde dat meer en meer in omfloerste termen gezien het steeds politiek gevoeliger worden van het thema van de raciale scheiding (52).

Uiteindelijk koos men ervoor het hospitaal voor blanken toch niet in de *zone neutre* te bouwen, maar in te planten aan de andere zijde van de Europese wijk. Het gebouw, dat trouwens nooit als hospitaal voor blanken heeft gefunctioneerd en vandaag dienst doet als rectoraat voor de universiteit van Lubumbashi, was tussen 1952 en 1955 ontworpen door architect Albert de Lay (53), en brak met de in het interbellum nog courante pavilonaire opbouw. De diverse functies werden gestapeld in een slanke hoogbouw die dialogueert met een horizontaal sokkelvormig gebouw op *pilotis*. Een sculpturale luifel, die een zekere onhandigheid van de ontwerper verradt, markeert de hoofdingang, terwijl de vormgeving van het mortuarium een *clin d'oeil* lijkt: ze is als een doodskist op de sokkel geplaatst. Architect-urbanist Noël Van Malleghem, die in 1948-49 een stedenbouwkundige survey van Lubumbashi uitvoerde en een masterplan voor de stad opstelde (54), tekende circa 1954 het megalomane ontwerp voor een hospitaal voor Congolezen dat slechts ten dele zou worden gerealiseerd. Huib Hoste, die voor het tijdschrift *Ruimte* de door Van Malleghem uitgegeven publicatie over het ontwerp

▶  
Institut Marie-José,  
jaren 1930-'50,  
architecten H. Jordan,  
R. Cloquet &  
H. Vermeulen  
(foto Johan Lagae,  
2000)







▲ Hospitaal voor  
Europeanen,  
1952-'56, architect A. De Lay  
(foto Johan Lagae  
2006)

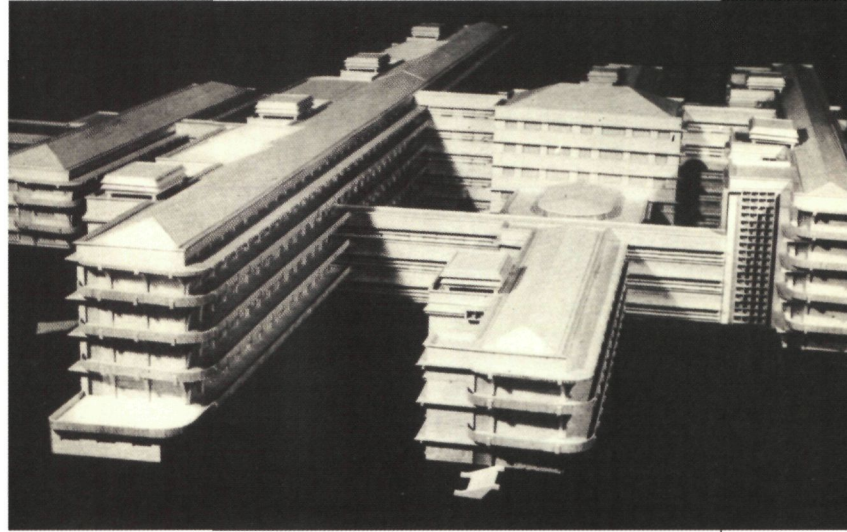

▲ Hospitaal voor  
Congolezen, maquette, 1954, architect  
N. Van Mallegheem (uit N. Van  
Mallegheem, *Technique  
Hospitalière Tropicale*,  
z.d.)

besprak, had er geen goed woord voor over: "Men hoeft echter dit ontwerp niet in al zijn onderdelen te ontleden om er zich niet te kunnen mee eens verklaren. De zo verschillende en veelvuldige diensten kunnen onmogelijk eenzelfde ruimte vergen [...] De uitwendige verschijning van het gebouw ziet er dan ook klassiek uit door de massawerking die uit die symmetrische plattegrond groeit. Het systeem van de Ecole des Beaux-

*Arts aan de tropen! Zal nu misschien de tropische zon de zware massa's lichter maken of zwaarder doen schijnen?" (55).*

Op de toepassing van zonnewering en het dwarse ventilatie-principe na, blijft de architectuur van deze publieke gebouwen hoofdzakelijk schatplichtig aan westerse modellen. Ook in de jaren 1950



◀ Uitbreiding van de missiepost Saint-Benoît, Kansenia, 1956, architecten Yenga (foto Johan Lagae 2005)



bleef de courante teneur van het architectuurdebat in Congo immers dat elke poging om op architecturale wijze te refereren aan de Afrikaanse (bouw)cultuur tot mislukken was gedoemd. Uitgaand van een eurocentrische logica beantwoordden de 'traditionele' centraalafrikaanse bouwvormen immers niet aan westerse criteria zoals monumentaliteit, duurzaamheid of historische ontwikkeling. Enkel een afrikaniserende decoratie, veelal gebaseerd op de geometrische motieven van het Kuba textiel, de zogenaamde "*velours du Kasai*", bood volgens de gemiddelde architect een uitweg om een project alsnog een zekere "*couleur locale*" te geven (56).

Toch zou precies in Lubumbashi een collectief jonge architecten een opmerkelijke poging ondernemen om een eigentijdse Afrikaanse architectuur te ontwikkelen. Opererend onder de naam *Yenga*, wat 'bouwen' betekent in het Swahili, bestond de kern van dit collectief uit de architecten Claude Strebelle, Jean Leloup en André De Buyl (57). Strebelle lag aan de basis van de oprichting van het collectief. Deze oud-student en medewerker van Henri Lacoste was eind jaren 1940 naar Congo afgereisd en er zijn loopbaan als architect begonnen in de ontwerpafdeling van de *Compagnie Foncière du Katanga*. In 1951 won hij de prijsvraag voor de bouw van een festiviteitenhal, die het eerste onderdeel zou worden van een cultureel complex dat pas in 1961 volledig werd opgeleverd en ook een theater, een muziekschool en een museum omvatte. Het is vooral in dit cultureel complex dat *Yenga's* streven naar een vorm van architecturale acculturatie spreekt, al blijkt dit ook uit het project voor de uitbreiding van de missiepost *Saint-Benoît* in Kansenia, een plattelandslocatie op circa 300 kilometer van Lu-

▼  
Voorgevel van het theater, 1953-56, architecten *Yenga* (foto Johan Lagae 2005)



bumbashi. Aanvankelijk werd dit laatste project volledig ontworpen rond het motief van de driehoek, de geometrisch figuur die bij uitstek met bepaalde 'traditionele' Afrikaanse culturele artefacten zoals houtsnijwerk of textiel valt te verbinden. In het uiteindelijk slechts gedeeltelijk uitgevoerde ontwerp is de driehoek op een minder dwangmatige manier verwerkt in de vorm van raamopeningen of gevelsilhouetten, terwijl het architectuurthema van de kloostergalerij door middel van een elegante houten draagconstructie op verfrissende wijze wordt geherinterpreteerd. Het andere werk van *Yenga* in Katanga, dat onder meer commerciële gebouwen, garages, scholen en woningen omvat, leunt meer aan bij het generische 'tropische modernisme' dat we ook kennen van architecten als Claude Laurens (58), al heeft de groep daarnaast nog enkele complexen gerealiseerd die op formeel vlak een wat apart plaats innemen. Zo appelleert de vormgeving van de imposante, volledig uit natuursteen opgetrokken meisjesschool in Luishia aan een Romaans klooster (59).

Het cultureel complex in Lubumbashi, dat over een periode van bijna 10 jaar werd ontworpen en gerealiseerd, toont een formele evolutie in het werk van de *Yenga*-groep. Het meest frappant komt dat tot uiting in het theatergebouw dat in 1953 werd ontworpen en in 1956 ingehuldigd. De planopbouw is innovatief en laat een gebruik van de scène aan twee zijden toe: ze is niet alleen op een klassieke wijze gericht naar een zaal, maar kan zich ook via wegklappende, monumentale deuren openen naar een buitenruimte die achter het gebouw is gelegen, door overdekte galerijen is omringd en wordt afgesloten door de festiviteitenhal. De vormgeving van voor- en achterzijde van het theater contrasteert opmerkelijk. In de voorgevel verraadt de gekartelde enveloppe van het zaalvolume de planvorm, waarvan de contour is gebaseerd op een Sint Jacobschelp. De claustra's die aan weerszijden van de volledig beglaasde inkompartij de trapzalen maskeren, zijn een typisch 'tropisch modernistisch' vormelement. De achterzijde daarentegen weerspiegelt de eerder gestrengede, klassieke architectuur van de festiviteitenhal, terwijl de vormgeving van de kolonnade en het gebruik van zigzagpatronen in de betegeling van de patio de invloed verraden van Strebelle's leermeester Henri Lacoste (60). De axiaalsymmetrische opbouw van het geheel komt voort uit de specifieke stedelijke inplanting en appelleert aan het klassieke compositorische principe van de monumentale *vista*. Het theater sluit perspectief van een brede boulevard aan de rand van de Europese wijk.





◀ Achtergevel van het theater, 1953-56, architecten Yengo (foto Johan Lagae 2005)

Zowel de muziekschool als het museum, beide onderdelen van het culturele complex die later werden gerealiseerd, zijn vrijer in hun vormgeving. Zo speelt in geen van beiden nog een drang naar symmetrische planopbouw. Dat is het meest uitgesproken in het museum. Het is ontworpen als een complex samenspel van erg verschillende volumes die aantakken op een centraal, hoog massief blok op *pilotis* dat een vergaderzaal en de reserves van het museum herbergt. Het streven naar een sculpturale vormgeving is hier het verst doorgedreven. Volumes zijn gebogen of met een gekarteld dak bekroond, een buitengalerij wordt ondersteund door een in twee gesplitste kolom, het dak van de tijdelijke expositieruimte lijkt door zijn geribde betonstructuur op een palmbaad en eindigt in een monumentale spuwer – de bladstengel? – die over de binnenkoer heen afwatert in een bassin. Vegetale referenties zouden in die periode ook in het werk van andere in Afrika opererende architecten opduiken – we kunnen daarbij bv. denken aan projecten van Justus Dahinden – (61), maar hebben wellicht ook met de specifieke achtergrond van Strebelle zelf te maken. Hij was tenslotte de zoon van een kunstenaarsrechtspaar dat zelf bijzondere aandacht aan de dag legde voor organische vormen. De vormgeving van de muziekschool is ingetogener en de geometrie meer uitgepuurd. Enkel een hellend dakelement zorgt voor een afwijkend accent. In de doordachte schikking van open en gesloten gevelvlakken en de uit-

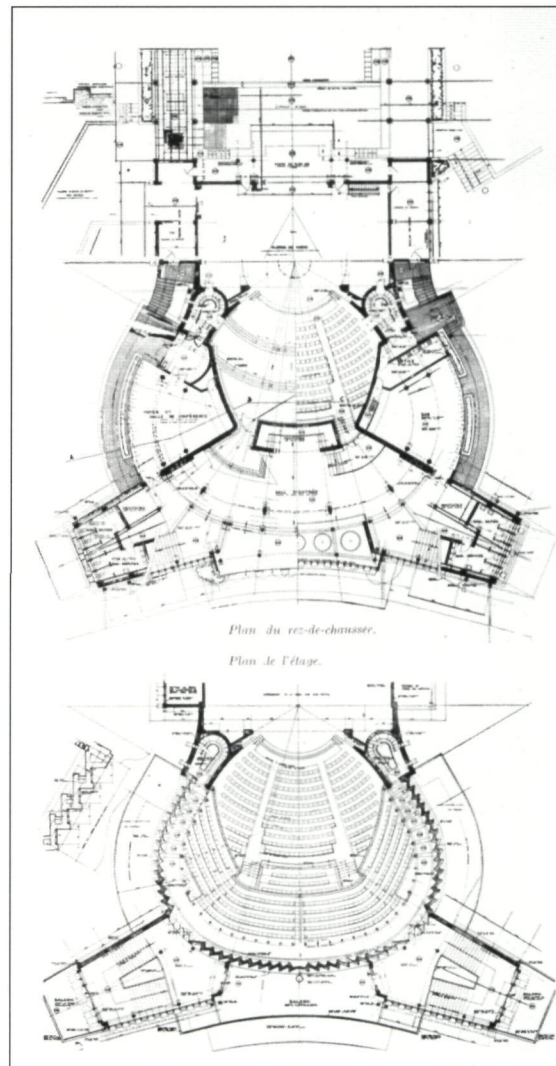

◀ Plattegrond van het theater, 1953-56, architecten Yengo (uit *Rythme*, nr. 23, 1957, p. 15)





▲ Gezicht van het museum, 1958-61, architecten Yenga (foto Johan Lagae 2005)

gekiende uitsparingen in de bouwvolumes, tonen de ontwerpers van de *Yenga*-groep hun talent om het contrastrijke licht- en schaduwspel onder de tropische zon ten volle uit te spelen voor het bereiken van een plastische architectuur.

*Yenga's* streven naar een verankering van het culturele complex in de lokale cultuur is niet enkel afleesbaar aan de architectuur. Ze blijkt vooral uit de erg specifieke keuze voor de interieurdecoratie van het theater. Was op de voorgevel van het gebouw een bronzen sculptuur van een Belgische kunstenaar gemonteerd, dan was de binnendecoratie toevertrouwd aan contemporaine Congolese kunstenaars, opgeleid in het internationaal gerenommeerde atelier van Pierre Romain Desfossés en de kunstacademie die toen door Laurent Moonens werd geleid (62). Er hingen doeken van schilders als

▼ Plattegrond van het museum, 1958-61, architecten Yenga (tekening Maarten Liefoghe, op basis van originele plattegronden uit de collectie van het Musée National de Lubumbashi, 2006)

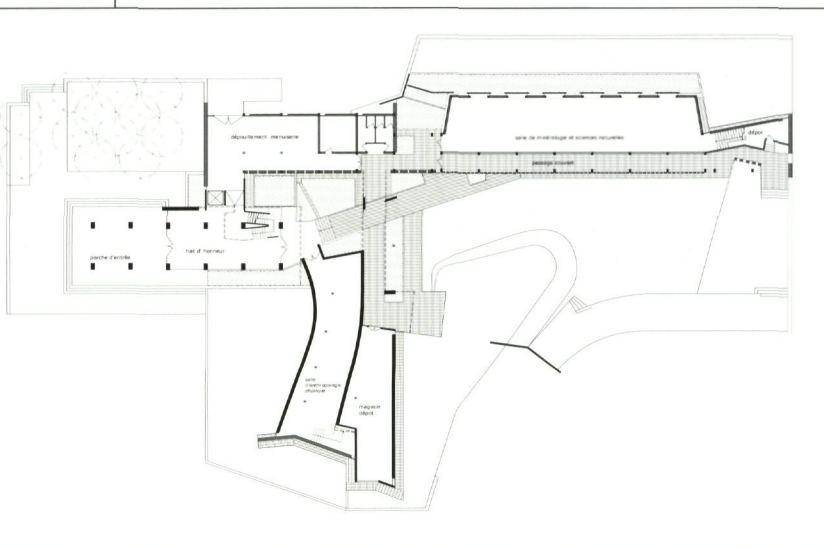

Mwenzé en Bela, en kleurrijke fresco's met dierenmotieven decoreerden de traphallen (63). In de grote zaal waren op de muren die de scène flankerden abstracte sculpturen opgehangen in gedreven koper. Hoewel de integratie van het werk van eigentijdse Afrikaanse kunstenaars in moderne architectuur op dat moment door prominente internationale figuren werd bepleit (64), bleef deze praktijk in Congo eerder uitzonderlijk. Claude Laurens die zelf pleitte voor een dergelijke integratie waarbij "*l'art indigène aurait son mot à dire*", zou in zijn wedstrijdinzending voor het Cultureel Centrum van Belgisch Kongo in Kinshasa uit 1959, bijvoorbeeld, opteren voor een architectuur die werd verlevendigd door sculpturen, bas-reliefs en fresco's van op dat moment toonaangevende westerse kunstenaars zoals Hans Arp, Fernand Léger, en zijn vader, de beeldhouwer Henri Laurens (65). De keuze voor Congolese kunstenaars voor de decoratie van het theater van Lubumbashi laat zich verklaren door de rol die Claude Strebelle op dat moment speelde als artistiek directeur van het lokaal uitgegeven, invloedrijke kunsttijdschrift *Jeune Afrique*, waarin het werk van deze figuren een prominente plaats kreeg (66). In die zin is het cultureel complex van Lubumbashi een hybride constructie. Enerzijds is het een product van een koloniale cultuurpolitiek die er in de eerste plaats was op gericht de westerse beschaving uit te dragen – de toespraak van de toenmalige districtscommissaris bij de inhuldiging van het theater laat daarover weinig twijfel bestaan (67). Anderzijds leek het zich ook aan te dienen als een forum voor een eerder progressief, artistiek milieu dat de promotie van traditionele en eigentijdse Congolese kunst voorstond (68).

Naast deze markante publieke gebouwen die in de periode 1945-1960 in de Europese wijk van Lubumbashi werden opgetrokken, werden ook enkele interessante woningen gerealiseerd. Dat is niet toevallig, omdat precies op dat moment de architecten die in Congo opereren, openlijk kritiek begonnen te uiten op de woonmodellen die tijdens het interbellum vanuit het moederland zonder meer naar de kolonie waren overgeplaatst. De prominente architectuurcriticus Emile Henvaux stelde in 1951 zonder meer dat in Congo het fundamentele architecturale vraagstuk van het wonen nog niet op adequate manier was aangepakt en dat men zich had beperkt tot "*les villas modernes [...] à l'imitation de «ce qui se fait de mieux» au Zoute, au Wépion ou à Koekelberg.*" (69) Kort daarna, in 1954, verwees Jean Leloup, lid van *Yenga*, naar de Katangese woningproductie uit het interbellum om aan te geven





◀ Theater, 1953-'56, architecten Yenga. Muurschilderijen in de traphal, uitgevoerd door leerlingen van de kunstacademie van Laurent Moonens, vandaag verdwenen onder een laag witte verf (contemporaine foto, archief Nadine Rouveroy)

hoe ontwerpers zich op dat moment hadden verloren in een formalisme dat enkel “*des effets architecturaux*” tot doel had. Als reactie daarop pleitte hij voor een “*retour au rationalisme*” (70).

De Yenga-groep ontwierp diverse ‘tropisch modernistische’ woningen voor Katanga, waarin een aandacht voor de specifieke klimatologische randvoorwaarden blijkt. Toch getuigen ze onmiskenbaar ook van een voorkeur voor op dat moment in het progressieve architectenmilieu populaire vormelementen, zoals bijvoorbeeld het vlinderdak dat in een regio met tropische stortbuien een bijzondere zorg bij de uitvoering behoeft (71). Eén woonproject uit die periode, van de hand van het architectenduo Julian Elliott en Philippe Charbonnier, verdient bijzondere aandacht, ook al omdat het in de toenmalige pers erg positief werd onthaald. Het verscheen onder meer in een themanummer dat het Belgische tijdschrift *Rythme* aan architectuur in Congo wijdde (72), en Udo Kultermann zou het in zijn overzichtswerk *Neues Bauen in Afrika* uit 1963 aanstippen als één van de meest belangwekkende recente realisaties in Afrika (73).

Philippe Charbonnier, telg van een gevestigde ondernemersfamilie, had samen met de in Zuid-Afrika geboren Elliott architectuur gestudeerd in Kaapstad en zijn studiegenoot midden jaren 1950 gevraagd hem bij te springen in zijn opbloeiende



praktijk in Lubumbashi (74). Elliott had op dat moment al een stageperiode achter de rug in Londen, waar hij korte tijd had gewerkt voor Maxwell Fry en Jane Drew, die op dat moment golden als specialisten in tropische architectuur (75). Dat verblijf in Londen had Elliott ook in contact gebracht met het debat dat toen in de schoot van de CIAM werd gevoerd. Het wooncomplex dat hij met Charbonnier in Lubumbashi ontwierp, draagt daarvan de sporen. In zijn clustervormige opbouw van individuele woocellen die rond private en gemeenschappelijke binnenruimtes zijn geschikt, apeleert het project immers aan het Team X-gedachtengoed. Net zo is de brutalistische vormgeving en het mate-

▲ Wooncomplex, 1956, architecten Julian Elliott en Philippe Charbonnier (foto Johan Lagae 2005)



riaalgebruik (bakstenen muren in combinatie met zichtbeton) schatplichtig aan het latere werk van Le Corbusier, en diens *Maisons Jaoul* in het bijzonder (76). Toch is het project niet enkel een toepassing op Afrikaanse bodem van toen actuele westerse tendenzen, maar vormt het tegelijk, zoals Kultermann heeft aangegeven, één van die zeldzame projecten waarin aspecten van de Afrikaanse bouwtraditie op een actuele manier worden vertaald. Elliott heeft trouwens zelf expliciet op de Afrikaanse wortels van het project gewezen door te stellen dat “*we always return to this planning solution and the concept of 'solid boxes in open boxes', which seems such a characteristic of buildings in Africa – the beehive villages in Ghana, Mapogga, in the Northern Transvaal and possibly the finest and most monumental of all, the Zimbabwe ruins of Southern Rhodesia*” (77). We moeten daarbij natuurlijk ook niet vergeten dat het gedachtegoed van de Team X-generatie zelf in grote mate door Afrika was gekleurd. De Smithsons dweepten met het contemporaine werk van de *ATBAT-Afrique* groep in Marokko, dat een eigentijdse collectieve huisvesting zocht te ontwikkelen voor “*le plus grand nombre*” op basis van een studie van ‘traditionele’ woontypologieën zoals de Noordafrikaanse patio-woning of het alledaagse wonen in de *bidonvilles*, terwijl Aldo van Eyck de casbah als alternatief naar voor schoof voor de op functionalistische leest geschoeide planningsmodellen van de CIAM en zich bovendien inspireerde op de architectuur van de Dogon voor de ontwikkeling van zijn “*verhaal van een nieuwe gedachte*” (78).

Moeten we uit deze opsomming van markante projecten afleiden dat Lubumbashi, en bij uitbreiding Congo, een architectuurlaboratorium was, zoals onder meer Anne Van Loo recent nog heeft beweerd? (79) Wanneer even wordt uitgezoomd en de koloniale bouwproductie in zijn totaliteit wordt bekeken, moet het tegendeel worden beweerd. Al waren de beslissingsstructuren in de kolonie transparanter dan in het moederland – administratieve besloemingen waren er doorgaans beperkter – en de relaties tussen opdrachtgever en architect er soms directer, dan nog blijft de vaststelling dat het gros van de bouwproductie in Congo niet het werk is van architecten, maar van immobiliënkantoren, bouwondernemers, aannemers, missiebroeders e.a. In tegenstelling tot in België werd het beroep van architect in Congo nooit beschermd, alle pleidooien en initiatieven van de S.C.A.B. ten spijt (80).

Net zoals in België vormt de moderne architectuur in Congo eerder de uitzondering, dan wel de regel.

Dat geldt in het bijzonder voor het domein van de woningbouw. Het volstaat om de woningproductie te documenteren in het *Quartier du Bel Air* of het *Quartier du Golf*, twee blanke residentiële wijken in Lubumbashi die in de jaren 1950 tot stand kwamen, om vast te stellen hoezeer het ideale woonmodel van de gemiddelde koloniaal, net zoals in België, botste met de op rationele leest geschoeide tropische woningen die architecten voor ogen hadden. Volgende passage uit een tekst van Charles Van Nueten, die verscheen in het *Bulletin de l'Union des Femmes Coloniales* in 1954, spreekt in dat opzicht boekdelen: “*Ne pas vouloir adapter des maisons belges aux exigences du climat de l'Afrique, ce qui est, hélas, la plupart du temps le cas. Et ici, Mesdames, vous êtes peut-être responsable d'avoir à l'occasion exigé de votre architecte qu'il vous reproduise tant bien que mal les dispositions d'une habitation dont vous aviez le souvenir, sous d'autres cieux. De grâce, exigez qu'on vous fasse une demeure adaptée à la région.*” (81)

## NAAR EEN SOCIALE HUISVESTING VOOR CONGOLEZEN

“*L'exode vers les villes est un fait. Il s'explique en tout premier lieu, par le développement de l'industrie. Mais il est aussi provoqué par l'attraction des villes. Sous cette forme il est dangereux parce qu'il risque de faire apparaître un prolétariat urbain, sans travail et par conséquent dans la misère. Pour résoudre ces graves problèmes, il faut les envisager avant tout avec le souci d'assurer à la population noire une existence plus heureuse. La première condition est, me semble-t-il, de procurer à l'indigène un logement convenable en l'aidant à acquérir la propriété d'une habitation familiale décente.*” Koning Boudewijn, 1955 (82)

De grote uitzondering in dat verband is, zoals Bruno De Meulder terecht heeft opgemerkt, het werk van de *Office des Cités Africaines*, de parastatale die begin jaren 1950 wordt opgericht om een antwoord te bieden op het nijpende woningtekort voor de exponentieel toenemende Congolese bevolking rond de grote stedelijke centra in Congo, Rwanda en Burundi (83). Gestuurd vanuit Brussel en operend met ontwerpteams die grotendeels waren samengesteld uit afgestudeerden van *La Cambre*, op dat ogenblik het bolwerk van de moderne architectuur in België, realiseerde OCA op grote schaal een modernistisch oeuvre in Congo dat qua omvang in België zijn gelijke niet kent. Aan de rand van de belangrijkste stedelijke centra realiseerde



OCA een reeks van woonwijken die waren gebaseerd op het model van de *neighbourhood unit*: via goede transportverbindingen op het stadscentrum aangesloten wijken die maximaal 25.000 inwoners zouden huisvesten en voorzien waren van de nodige publieke faciliteiten om een gemeenschapsleven mogelijk te maken. Op het vlak van de huisvesting werden diverse woontypes ontwikkeld, die naar koloniale normen ruim waren bemeten en van goed wooncomfort waren voorzien, maar in wezen niet zo veraf staan van de *Existenzminimum* woningen die in de jaren 1920 onder het beleid van Ernst May in Frankfurt werden gerealiseerd.

Ook in Lubumbashi was OCA actief. Ze realiseerde er de *Ruashi*-wijk en in de bestaande inlandse wijken Kamalondo, Kenia en Katuba was ze verantwoordelijk voor de bouw van een aantal gemeenschappelijke voorzieningen. De vormgeving kenmerkt zich telkens door een strakke lijnvoering en een uitgepuurde geometrie, terwijl de toepassing van een fel kleurenpalet de architectuur verlevendigt. Door een subtiele ordening van diverse woontypes werd binnen het collectieve karakter van de wijk de individualiteit van de diverse wooneenheden gearticuleerd. De collectieve voorzieningen getuigen van een doorgedreven vormexperiment, dat nauw samenhangt met keuzes in materiaalgebruik en constructie. Speelplaatsen in scholen worden afgebakend door natuurstenen muren en gedeeltelijk overdekt door horizontale vlakken die door de elegante dragende structuren in metaal lijken te zweven; markplaatsen worden overkapt door geplooid dakvlakken, ondersteund door metalen portieken met taps toelopend profiel, enz..

De vormgeving van de OCA-wijken en gebouwen staat in sterk contrast met de architectuur die tot dan toe in Lubumbashi voor Congolezen was gerealiseerd. De door de OCA gehanteerde woontypes sloten qua plattegrond aan op de sociale huisvesting in het moederland, terwijl hun opbouw tegelijk beantwoordde aan de principes van het "*tropisch modernisme*" om de nadelen van een warm-vochtig klimaat te counteren. Beide keuzes bleken niet aangepast aan de lokale realiteit. Architecten die ooit voor de OCA in Congo hebben gewerkt, zouden later erkennen dat hun aanpak niet noodzakelijk strookte met de woonpraktijken van de Congolezen voor wie ze bedoeld waren. De ventilatieopeningen die een continue dwarse ventilatie van de binnenruimtes moesten verzekeren – een basisprincipe van het "*tropisch modernisme*" – bleken kort na intrek van de bewoners dichtgestopt omdat ze



◀ Woning met winkel op het gelijkvloers in de *Ruashi*-wijk, jaren 1950, *Office des Cités Africaines* (foto Johan Lagae 2006)

‘tocht’ veroorzaakten (84). En de radicale keuze om de keuken in het huis zelf te voorzien, een keuze die werd voorgesteld als een middel om de Congolese vrouw te emanciperen net zoals op dat moment in het moederland het discours over het "*goede wonen*" de positie van de Belgische huisvrouw zocht te verbeteren (85), bleek in de praktijk niet werkbaar: men bleef buiten koken en omdat er in de OCA-woningen geen eigen private buitenruimte was voorzien, werden al gauw delen van de publieke ruimte toegeëigend door middel van informele

▼ Markplaats in de *Ruashi*-wijk, jaren 1950, *Office des Cités Africaines* (foto Johan Lagae 2006)





constructies. De geograaf Jacques Denis legde in zijn studie *Le phénomène urbain en Afrique Centrale* uit 1958 de vinger op de wonde: “*Si les techniciens de l’O.C.A. ont résolu assez heureusement les problèmes urbanistiques, architecturaux et financiers, ils n’ont peut-être pas accordé une attention suffisante aux aspects sociaux et psychologiques de ces problèmes. Puisqu’il s’agit d’une révolution dans le domaine de l’habitat africain, il eût été souhaitable d’en atténuer la brutalité par une préparation de l’opinion publique.*” (86)

Ondanks de omvang van de bouwoperatie, faalde de OCA ook op kwantitatief vlak. Ze slaagde er niet in een afdoend antwoord te bieden op de reële woningnood. Bovendien bleken de door de OCA gehanteerde bouwmethodes uiteindelijk te duur, waardoor het initiatief haar initiële doelgroep volledig miste. Enkel het selecte milieu van de “*évolués*” bleek in staat de hoge huurprijzen te betalen. Het was een gevaar waarvoor Fernand Grévisse al in 1949, bij de invoering van het Tienjarenplan, had gewaarschuwd: “*Puissent les offices de Centre se convaincre que les milliards réservés au plan décennal à construire des maisons pour indigènes ne doivent pas s’investir seulement en constructions coquettes peut-être, mais trop chères pour être acquises par des salariés moyens.*» (87)

Er werd dan ook parallel geëxperimenteerd met andere bouwsystemen, soms door de OCA zelf, maar evenzeer door andere actoren. *Baume Marpent*, een Belgische firma die al aan het eind van de 19<sup>de</sup> eeuw actief was in de productie van metalen bouwconstructies voor warme streken, ontwikkelde een prefab bouwpakket dat op erg korte termijn met een minimum aan mankracht kon worden opgetrokken (88). In Lubumbashi werden een aantal prototypes gerealiseerd, maar de vraag rijst echter hoe dergelijke golfplaten constructies een wooncomfort konden genereren in het specifieke klimaat van Lubumbashi, waar het niet alleen tropisch warm kon zijn, maar bij momenten ook erg koud. Ook woningen samengesteld uit prefab betonplaten werden uitgedacht en hun kostprijs becijferd (89). Het meest frappante initiatief was echter de bouw van enkele zogenaamde *maisons type ballon*, een woningtype dat gebaseerd was op een recente Amerikaanse spuitbetontechniek en al op grote schaal was toegepast in Dakar, Senegal (90). Al deze experimenten bleven echter kleinschalig en ook de studies die in de schoot van het *Institut Royale Coloniale Belge* werden voorgesteld over de bouwproblematiek van de huisvesting voor Congolezen,

bleven doorgaans dode letter (91). De exponentiële stedelijke groei in Lubumbashi werd, net als elders in Congo, voortgestuwd door een constante toename van de informele bouw, die vandaag stilaan ook de “*zone neutre*”, die emblematische ruimte van de koloniale stad, langzaam doet dichtslippen. Kort na de verklaring van de onafhankelijkheid zouden de meeste Belgische architecten uit de kolonie vertrekken, en uit Lubumbashi in het bijzonder, omdat de politiek ontvlambare situatie van de Katangese secessiestrijd begin jaren 1960 elke hoop op opdrachten deed verdampen. Toch bezit de stad nog enkele markante realisaties uit de late jaren 1960, begin jaren 1970, zoals de twee woontorens en het winkelcomplex, gebouwd voor de bedienden van de *Gécamines* op de plek waar de weg naar de luchthaven die stad raakt (92). Ook het in 1966 ingehuldigde gebouw van de Polytechnische Faculteit van de Universiteit van Lubumbashi, met zijn dramatische overspanning en zijn sculpturaal vormgegeven auditoria, moet hier worden genoemd. Het ruïneuze skelet van het nooit afgewerkte filiaal van de *Banque du Congo* waarvan de bouw begin jaren 1970 startte en dat in het enige publieke park van de stad is gelegen, legt tot op vandaag de trieste getuigenis af van het feit dat de nationalisering die Mobutu in 1973 afkondigde, de formele bouwsector bijna nagenoeg compleet zou doen instorten.

### **“WHOSE HERITAGE”?**

Het mag duidelijk zijn dat Lubumbashi een bijzonder architecturaal patrimonium bezit, dat de aandacht van historici en de erfgoedsector verdient. Marc Pabois, conservator werkzaam voor het Franse Ministerie van Cultuur spreekt niet toevallig over stad als een “*musée d’architecture à ciel ouvert*” (93). Het documenteren en inventariseren van dit patrimonium vormt natuurlijk een eerste, cruciale stap in de sensibilisering voor dit erfgoed en zoals in de inleiding van deze tekst reeds werd vermeld zijn diverse initiatieven in die richting ondertussen opgestart. De vraag stelt zich echter of een klassieke monumentenzorgbenadering, die focust op een formele en bouwtechnische beschrijving van dit bouwkundig erfgoed met het oog op eventuele bescherming en conservatie, in de postkoloniale context van een stad als Lubumbashi wel zo vanzelfsprekend is. Hoe kunnen immers zinvolle criteria worden ontwikkeld waarmee de waardebeoordeling van zo’n erfgoed kan worden gestuurd? De cruciale vraag, die zich trouwens bij elk erfgoed stelt, is im-



mers voor wie dat patrimonium vandaag betekenisvol kan zijn, en waarom?

De vraag aan wie koloniaal bouwpatrimonium toebehoort, maakt momenteel het onderwerp uit van internationale debatten binnen de schoot van organisaties als ICOMOS, UNESCO en het Franse *Institut National pour le Patrimoine*, dat in 2005 een rondetafel organiseerde om deze problematiek vanuit Europees perspectief te bespreken. Het begrip dat in deze debatten naar voor komt is "*patrimoine partagé*" of "*shared heritage*", in het Nederlands te vertalen als "gedeeld erfgoed". Dat begrip duidt erop dat de verantwoordelijkheid voor de zorg van dit patrimonium niet langer ligt bij diegenen die het hebben gebouwd, met name de 'ex-kolonialen', maar evenzeer, en misschien wel hoofdzakelijk bij de ex-'gekoloniseerden' tot wiens dagelijkse leefwereld het ondertussen behoort. Maar hoe kunnen die laatsten zich dat patrimonium, tenslotte het product van een "externe cultuur", eigen maken? Hoe omgaan met een patrimonium dat voor beide partijen bezwaard is door een gedeeld, koloniaal verleden? Hoezeer dat koloniale verleden, in bijzonder het Belgische, nog 'onverwerkt' is, bleek nog in 2005 uit de erg polemische perscommentaren op de tentoonstelling *Het geheugen van Congo* die het Koninklijk Museum voor Midden Afrika organi-

seerde. Het is in dat opzicht geen toeval dat in erfgoedkringen diverse stemmen opgaan om het adjectief 'koloniaal' in het benoemen van het bouwkundig patrimonium in voormalig gekoloniseerde gebieden te laten vallen (94).

In het omgaan met deze vragen ligt een belangrijke uitdaging weggelegd voor de ontwikkeling van een zinvol erfgoedbeleid in een stad als Lubumbashi, en bij uitbreiding, in de Democratische Republiek Congo. Dat geldt trouwens niet alleen voor het bouwkundig erfgoed, maar ook voor de 5 natuurparken die ondertussen behoren tot het UNESCO-werelderfgoed. Ook die zijn immers de producten van de kolonisatie (95). In het vastleggen van de waardebepaling die een actie van bescherming en conservatie van de koloniale architectuur in Congo moet sturen, lijkt het aangewezen naast criteria als stijlvernieuwing of bouwtechnische innovatie ook, en wellicht nog meer dan ondertussen ook al in het westen gebeurt, aandacht te schenken aan de wijze waarop specifieke constructies getuigen van de politieke, economische, sociale en culturele context waaruit ze voortkwamen én die ze hielpen sturen. Bovendien, en daarmee zoekt dit pleidooi aansluiting bij recente inzichten omtrent erfgoed, is het van belang deze gebouwen (en bij uitbreiding stadslandschappen) niet zozeer te beschouwen als "*static*



«Maison type ballon»  
nabij de Ruashi-wijk,  
jaren 1950  
(foto Johan Lagae  
2006)



*embodiments of culture but, rather, as a medium through which identity, power and society are produced and reproduced*, zoals in het in 2000 gepubliceerde *Values and Heritage Conservation Research Report* van het *Getty Conservation Institute* wordt betoogd (96). Dat impliceert dat ook de herinneringen en de wijzigende betekenissen die aan dit patrimonium vastkleven, worden meegenomen in de discussie. Zo draagt het theater van Lubumbashi vandaag, bijvoorbeeld, een compleet andere betekenis voor ex-kolonialen dan voor de actuele inwoners van de stad (97). Waar de eerste groep het gebouw, vanuit een zekere nostalgie associeert met persoonlijke herinneringen aan opvoeringen van het *Théâtre National de la Belgique*, een concert van Louis Armstrong, of de jaarlijkse officiële uitreikingen van de schooldiploma's (98), vormt het theater voor een groot deel van de Congolezen een bijzondere politieke "*lieu de mémoire*", die is verbonden met de Katangese secessie. Op 11 juli 1960 installeerde Tshombe er immers het parlement van Katanga dat zich had afgescheurd van het net onafhankelijk geworden Congo. In die hoedanigheid verscheen het op de nieuwe geldbiljetten van de *Banque National du Katanga* die Tshombe liet drukken. Ook vandaag vervult het theater een politieke functie. Sinds december 2006 zetelt er de *Assemblée Provinciale* van Katanga, die onderdeel uitmaakt van de nieuw democratisch verkozen regering en momenteel wordt geleid door de charismatische figuur en rijzende ster van de Congolese politiek, Moïse Katumbi (99).

De complexiteit van het postkoloniale erfgoedvraagstuk zoals het hierboven kort is geschetst, vraagt dus om een benadering die verder gaat dan een puur beschrijvende inventarisatie. Er is nood aan een meer geïntegreerde aanpak, waarin architectuurgeschiedenis – in brede zin begrepen –, de studie van het koloniale verleden en 'herinneringswerk' zoals dat bijvoorbeeld door de *Mémoires de Lubumbashi*-groep wordt gevoerd (100), kunnen worden samengebracht. Dat impliceert dat gebouwen niet als geïsoleerde objecten worden beschouwd, maar als artefacten in een ruimer stedelijk geheel dat op haar beurt wordt begrepen als het product van een specifieke historische context, in casu de koloniale tijd, en waarvan ook de actuele fysieke én mentale transformaties in kaart dienen te worden gebracht.

Zo'n brede, geïntegreerde benadering biedt het voordeel dat ze vermijdt dat de focus in eerste instantie op het patrimonium van de voormalige

Europese wijk komt te liggen, en dat het gros van de bouwproductie van de inlandse wijken buiten het blikveld valt omdat de waarde ervan niet onmiddellijk met klassieke kunsthistorische criteria valt te meten (101). Het zijn dergelijke overwegingen die het schrijven van bovenstaande tekst in grote mate hebben gestuurd. Ze lagen ook aan de basis van het concept van de tentoonstelling *Congo. Stedelijke landschappen anders bekeken* die in de herfst van 2007 liep in de architectuurruimte van La Cambre op initiatief van het CIVA (102). Momenteel wordt in dialoog met Congolese onderzoekers en kunstenaars gewerkt aan een interactief multimedialproject rond het bouwkundig erfgoed van Lubumbashi, dat de ambitie heeft precies zo'n brede, geïntegreerde erfgoedbenadering in concrete vorm te vertalen. Gedacht als een alternatieve, interactieve architectuurgids voor de stad, wil het project op termijn een reeks diverse, divergerende en conflicterende stemmen naar voor brengen en daardoor expliciet de vraag "*wiens erfgoed*" aan de orde stellen (103).

*Johan Lagae (°1968) studeerde in 1991 als ingenieur-architect af aan de Gentse Universiteit waar hij momenteel werkzaam is als postdoc onderzoeker en deeltijds docent architectuurgeschiedenis. Hij doctorerde in 2002 op een proefschrift over koloniale architectuur in Congo. Het erfgoedvraagstuk in de voormalige Belgische kolonie vormt één van de kernthema's in zijn huidig onderzoek.*

## EINDNOTEN

- (1) KABWE W., *Congo-Kinshasa: Katumbi l'exemple*, in *Le Potentiel*, 5 december 2007, online consulteerbaar op <http://fr.africa.com/stories/200712050365.html>.
- (2) De controverse die in augustus 2007 ontstond rond de dreigende afbraak van de beroemde meisjesschool in Luishia, een rurale locatie op een 80-tal kilometer van Lubumbashi, door een Aziatische mijnonderneming die de concessie over het gebied had verworven, toont dat deze situatie zich trouwens niet alleen beperkt tot het stedelijke milieu. Met dank aan Erik Kennes die ons op deze affaire heeft gewezen. Zie in dit verband onder meer KABWE W., *Gouverneur élu du Katanga Moïse Katumbi opposé à la destruction des écoles Luishia et Kakontwe de la Gecamines*, in *Le Potentiel*, 17 augustus 2007; *Sauver Luishia, le cri du coeur d'une ancienne contre le bradage minier au Congo aux anciennes de Luishia*, <http://cheikfitanews.over-blog.net>, bericht gepost op 17 augustus 2007.



- (3) Met name door Bruno De Meulder die in 1994 aan de KUL een doctoraal proefschrift verdedigde over stedenbouw in Belgisch Congo en door ondergetekende die in 2002 doctorerde op een proefschrift over koloniale architectuur. Momenteel bereidt Bram Cleys aan de KUL een doctoraat over missiearchitectuur in de Kasai-regio voor. Publicaties die uit deze onderzoeken volgden, worden in onderstaande noten vermeld waar relevant. Over deze thematiek werden ook twee tentoonstellingen georganiseerd: *Kuvuanda Mbote. Een eeuw architectuur en stedenbouw in Congo* (de Singel, Antwerpen, 2000, curator: Bruno De Meulder) en *Congo. Stedelijke landschappen anders bekeken* (CIVA, Brussel, 2007, curatoren: Johan Lagae & Marc Gemoets).
- (4) MAHEUX H., *Patrimoine architectural de Lubumbashi*, <http://lubumculture.site.voila.fr/patriarchi.htm>.
- (5) Op 24 november 2006 werd in dat verband door La Cambre een rondetafelgesprek georganiseerd onder de titel *Afrique: le patrimoine colonial, une identité à partager*.
- (6) Mijn dank gaat uit naar Hubert Maheux, Serge Songa Songa, Donatien Dibwe, Moïse Panga, Donatien Muya, Kalaba Mutabusha, Leon Verbeek, Bogumil Jewsiewicki, Marine Issumo en de leden van de Vicanos Club voor de stimulerende gesprekken en hun ondersteuning tijdens mijn verblijven in Lubumbashi in augustus 2000, september 2005, december 2006, augustus 2007. Dank ook aan Maarten Liefoghe die bijkomend archiefwerk heeft verricht en aan de studenten die in het kader van een seminarie over Lubumbashi aan de vakgroep Architectuur en Stedenbouw met veel enthousiasme interessant bronnenmateriaal naar boven haalden. Jean-Luc Vellut heeft mijn blik op zowel het historische als het actuele Congo immens verrijkt. Het veldwerk in de periode 2005-2006 werd in belangrijke mate mogelijk gemaakt door subsidies van de Vlaamse Gemeenschap, Agentschap Kunsten en Erfgoed.
- (7) V. H.-D., *Les trentes maisons d'Elisabethville*, in *Tekhné*, nr. 37, jg. 1, 1911, p. 418-420.
- (8) In 1908 was de Kongo Vrijstaat door Leopold II aan België overgedragen en werd Congo een kolonie in de echte zin van het woord. Over de ontstaansgeschiedenis van Lubumbashi, zie FETTER, B., *The Creation of Elisabethville*. Stanford, 1976; ESGAIN, N., *La vie quotidienne à Elisabethville (1912-1932): émergence d'une culture urbaine* (onuitgeg. lic.verh.), UCL, 1997.
- (9) Zie hiervoor naast de jaarlijkse uitgaven van het *Bulletin Officiel* van het Ministerie van Koloniën ook SOHIER J., *Quelques traits de la physionomie de la population européenne d'Elisabethville*, Brussel, 1953. Een algemene survey van de bevolking van Lubumbashi anno 1949 is te vinden in Ministerie van Koloniën, *Urbanisme au Congo belge*, Brussel, [1950]. Zie verder ook CHAPÉLIER, A., *Elisabethville. Essai de géographie urbaine*, Brussel, 1957.
- (10) Zie bv. GRÉVISSE F., *Le Centre Extra-Coutumier d'Elisabethville. Quelques aspects de la politique indigène du Haut-Katanga industriel*, Brussel.
- (11) CORNET R., *Terre Katangaise. Cinquantième anniversaire du Comité Spécial du Katanga, 1900-1950*, zonder plaats, 1950, p. 181-182. Voor een indringende analyse van het koloniale taalgebruik in Congo en Katanga in het bijzonder, zie FABIAN J., *Language and Colonial Power. The Appropriation of Swahili in the Former Belgian Congo 1880-1938*, Berkeley, 1986.
- (12) Voor een analyse van de eerste stedenbouwkundige ontwikkeling van Lubumbashi, zie DE MEULDER B., *Kuvuanda Mbote*, Antwerpen, 2000, p. 71-92.
- (13) Dit woningmodel werd door de Britse dokter John Murray aangeprezen in zijn boek *How to live in Tropical Africa* uit 1895, dat ook in Belgische kringen circuleerde. Voor een historische studie, zie KING A.D., *The Bungalow. The Production of a Global Culture*, London, 1984.
- (14) Orale getuigenissen uit de jaren 1960 geven aan dat vrij vroeg bakstenen vanuit Bulawayo werden ingevoerd. Verder onderzoek moet nog uitwijzen in hoeverre de metalen bouwcomponenten van de eerste constructies in Lubumbashi terug te voeren zijn op laat 19<sup>de</sup>-eeuwse commerciële catalogi van zuidafrikaanse producenten. Uit contemporaine reisverslagen blijkt trouwens dat veel Belgen die zich in Lubumbashi vestigden, hun meubilair en huisraad in Kaapstad kochten.
- (15) DE HERTOOGH A., *Page coloniale. Pour commencer*, in *Tekhné*, jg. 1, nr. 1, 1911, p. 10-11
- (16) *Congo*, in *Tekhné*, jg. 1, nr. 29, 1911, p. 341.
- (17) DE HERTOOGH A., *op. cit.*, p. 11.
- (18) ESGAIN, *op. cit.*, p. 25-27.
- (19) JULYAN W. L., *Elisabethville and its recent International Exhibition*, in *Supplement to the African World*, 5 september 1931, p. VI.
- (20) HIGGINSON, J., *A Working Class in the Making. Belgian Colonial Labor Policy, Private Enterprise and the African mineworker, 1907-1951*, Madison, 1989; FOUTRY V., *Belgisch-Kongo tijdens het interbellum: een immigratiebeleid gericht op sociale controle*, in *Belgisch tijdschrift voor Nieuwste Geschiedenis*, vol. XIV, nr. 3-4, 1983, p. 461-448.
- (21) COMPAGNIE FONCIÈRE DU KATANGA, *L'Habitation européenne au Katanga*, Brussel, 1928; in 1930 in licht gewijzigde vorm heruitgegeven onder de titel *La maison au Katanga*.
- (22) VERBEKEN A., *Le District urbain d'Elisabethville*, in *Essor du Congo, Album édité à l'occasion de l'Exposition Internationale d'Elisabethville*, mei 1931, s.p.
- (23) Voor een uitvoerige analyse van het debat omtrent de blanke woning, zie LAGAE J., *In search of a «comme chez soi». The ideal colonial house in Congo (1885-1960)*, in VELLUT J.L. (red.), *Itinéraires croisés de la modernité au Congo Belge (1920-1950)*, Tervuren/Parijs, 2001, p. 239-282.
- (24) Voor een situering van de "Dutch Boer"-stijl, die ook wel bekend staat onder de naam "Cape Dutch", zie TEMMINCK GROLL C.L., *The Dutch Overseas. Architectural Survey*, Zwolle, 2002, hoofdstuk 4.3.
- (25) Zo werd aan de overzijde van de spoorlijn een aparte zone toegewezen aan Grieks, Portugese maar ook 'Indische' handelaars die tot op vandaag bekend staat als de Bakoa-wijk.
- (26) MORIMONT, F., *Les villes coloniales belges à travers l'Illustration Congolaise*, in VELLUT J.L., *op. cit.*, p. 25-55.
- (27) Zie in dat verband onder meer TOULIER B. & PABOIS M.



- (ed.), *L'architecture coloniale. L'expérience française*, Paris, 2003, p. 115-123. Voor een uitvoerige bespreking van deze problematiek, zie SHAW Thomas M., *Irony and Illusion in the Architecture of Imperial Dakar*, Lewiston, 2006.
- (28) Behalve dat hij verre familie was van de architecten Cloquet uit Gent, werd voorlopig geen concrete biografische informatie over Cloquet gevonden. De hier vermelde gegevens zijn ontleend aan de enkele gepubliceerde teksten van Cloquet: *L'Art de bâtir au Katanga*, in *Le Matériel Colonial*, nr. 104, 1932, p. 57-74; *L'Architecture. Le carnet de l'Architecte*, in *Essor du Congo, Album édité à l'occasion de l'Exposition Internationale d'Elisabethville*, mei 1931, n.p.
- (29) *L'illustration Congolaise*, nr. 118, 1931 (themanummer over de tentoonstelling); *Ce que fut l'Exposition Internationale d'Elisabethville. Un interview avec Raymond Cloquet*, in *Le Soir Illustré*, 28 november 1931, p. 12-13.
- (30) Afrika Archief (hierna AA), Brussel: dossier O.C. 435, aanbevelingsbrief van Arthur Landan in bijlage aan een brief van Raymond Cloquet aan de Minister van Koloniën, 3 januari 1933.
- (31) Het *Institut Marie-José* heeft een lange onstaansgeschiedenis en was grotendeels het werk van architecten uit de Dienst Openbare Werken. Voor de interbellumperiode gaat het om Henri Jordan, voor de delen die na 1945 werden gerealiseerd, tekende Hyacinth Vermeulen. Cloquet ontwierp enkel het internaat, AA, Brussel: dossier TP ME 15295.
- (32) Over de synagoge en de Joodse gemeenschap in Lubumbashi, zie RAHMANI, M., *Shalom Bwana. La saga des Juifs du Congo*, Parijs, 2002; ERRERA M.B., *Moïse Levy. Un Rabbín au Congo (1937-1991)*, Brussel, 2000, p. 32.
- (33) Voor informatie over de vermelde architecten, zie de inventaris van 'koloniale architecten' in LAGAE J., *Kongo zoals het is*, op. cit., deel 2. Zie ook CONSTANDT M., *Désiré François. Een rusteloze zoeker naar vernieuwing*, Middelkerke, 2005.
- (34) CLOQUET, *L'Art de bâtir au Katanga*, op. cit., p. 62.
- (35) *Ibid.*, p. 65; AA, Brussel: dossiers O.C. 435 en 3°DG 1092, briefwisseling 1932-33.
- (36) HINS R., *L'Urbanisme au Katanga*, in *Essor du Congo*, mei 1931, s.p.
- (37) GREVISSE F., *Le Centre Extra-Coutumier d'Elisabethville. Quelques aspects de la politique indigène du Haut-Katanga industriel*, Brussel, 1951, p. 5-6.
- (38) HINS R., op. cit.
- (39) ESGAIN, N., *Scènes de la vie quotidienne à Elisabethville dans les années vingt*, in VELLUT J.-L. (red.), *Itinéraires croisés*, op. cit., p. 57-70.
- (40) In 1937, bijvoorbeeld werd een wet op de «*circulation nocturne*» uitgevaardigd die stipuleerde dat: «*Dans les circonscriptions urbaines, les centres européens ou les quartiers de circonscriptions urbaines ou de centres européens, que désignent les commissaires de district, il est interdit aux indigènes qui n'y sont pas astreints par leur fonctions dans un service public, de circuler entre 10 heures du soir et 4 heures et demie du matin*», terwijl reeds in 1922 van overheidswege was beslist dat «*la présence de personnes de race blanche dans la cité indigène est interdite à partir du 7 heures du soir jusque 5 heures du matin*». Voor gedetailleerde informatie over de raciale segregatie, zie BRAUSCH G., *Belgian Administration in the Congo*, London/Oxford, 1961; DEVROEY E., *La réglementation sur les constructions au Congo belge*, Brussel, 1941.
- (41) ROYER J., *L'Urbanisme aux Colonies et dans les Pays Tropicaux*, Nevers, 1932-'35 (2 volumes). Voor België nam René Schoentjes deel aan dit congres. Kort daarna, in 1932, stelde hij een schema op voor een «*idéale Congolese stad*» waarin deze tweedeling erg expliciet afleesbaar is, zie SCHOENTJES R., *Considérations générales sur l'urbanisme au Congo belge*, in *Bulletin des séances de l'Institut Royal Colonial Belge*, Tome IV, 1933, nr. 1, p. 528-572.
- (42) Plannen en foto's in AA, Brussel: dossier 3°DG 15.953, *Cité indigène Elisabethville avec plans/cartes et photos*.
- (43) Voor een grondige analyse van de kamptypologie, zie DE MEULDER B., *De Kampen van Kongo. Arbeid, kapitaal en rasverdeling in de koloniale planning*, Amsterdam/Antwerpen, 1996.
- (44) De op de plannen vermelde afmetingen laat weinig twijfel bestaan over de bijzonder precieze leefomstandigheden in dergelijke huisvesting: in de discussies wordt «*en tenant compte de vue de l'hygiène*» een woonoppervlakte van 3m<sup>2</sup> per bewoner vooropgesteld, wat in het geval van gehuwden werd vertaald naar een woonst van twee ruimtes: een van 3 bij 3m en een van 1,5 bij 3m. AA, Brussel: dossier 3°DG 15.953.
- (45) GRÉVISSE F., op. cit., p. 459.
- (46) Catherine Coquery-Vidrovitch heeft gewezen op het op dat moment uitzonderlijke karakter van deze toepassing van een tuinstadmodel voor inlandse wijken, zie COQUERY-VIDROVITCH C., *A propos de la cité-jardin dans les colonies: l'Afrique noire*, in *Ibid.* et. al., *La ville européenne outre mers: un modèle conquérant (XVe-XXe siècles)*, Parijs, 1996, p. 105-123
- (47) HIGGINSON, op. cit. De situatie van de Congolese vrouw in de context van de *foyers sociaux* is onder meer door Nancy Rose Hunt bestudeerd.
- (48) HEYMANS M., *Villes du Congo*, in *Rythme*, nr. 8, 1950, p. 18.
- (49) Zie LAGAE J., *Léopoldville - Bruxelles, villes miroirs? L'architecture et l'urbanisme d'une capitale coloniale*, in VELLUT J.-L. (red.), *Villes d'Afrique. Explorations en Histoire Urbaine*, Tervuren/Paris, 2007, p. 67-99.
- (50) *Ibid.*
- (51) Eind jaren 1940 en vooral midden jaren 1950 zal de spanning tussen katholieken en vrijzinnigen in het koloniale onderwijs erg opspelen en wordt de schoolstrijd in België, zij het in minder scherpe vorm, ook op koloniale bodem gevoerd. Zie DE PAEPE M. & VAN ROMPAEY L., *In het teken van de bevoogding. De educatieve actie in Belgisch-Kongo (1908-1960)*, Leuven/Apeldoorn, 1995.
- (52) In 1944 werd door het *Comité urbain* uitdrukkelijk gesteld «*qu'il est inopportun, dans un ensemble hospitalier aussi important que celui d'Elisabethville de rapprocher en un voisinage immédiat les hôpitaux pour européens et indigènes*», terwijl de centrale koloniale overheid, weliswaar vanuit een economische logica, een samenvoeging van beide ziekenhuizen voorstond (vergadering



- 3 juli 1944). Tijdens een vergadering in 1948 luidt het echter dat "le point de vue économique comme le point de vue scientifique, selon l'avis des autorités médicales, se conjuguent pour préconiser le rapprochement des hôpitaux pour Noirs et pour Blancs" (vergadering 1 september 1948). Zie AA, Brussel: dossiers GG 10929, GG 13640. De discussie liep echter tot midden de jaren 1950 door omdat de realisatie van de nieuwe hospitalen op zich liet wachten.
- (53) Plannen in AA, Brussel: dossier 3°DG 601, *Hôpital pour Européens 1952-56*.
- (54) Ministerie van Koloniën, *Urbanisme au Congo belge*, op. cit.
- (55) VAN MALLEGHEM N., *Technique Hospitalière Tropicale*, z.p., 1954, besproken door Huib HOSTE in *Ruimte*, nr. 3, 1954, p. 40-41.
- (56) Voor een presentatie en analyse van dit debat, zie LAGAE J., *Kongo zoals het is*, op. cit., p. 60-65 & p. 99-102.
- (57) Naast deze drie architecten maakten ook BERTHOLET J. tijdelijk deel uit van *Yenga*. Informatie over *Yenga* is ontleend aan het dossier over de groep in *Rythme*, nr. 23, 1957, p. 14-18, maar vooral uit documenten uit het persoonlijk archief van Nadine Rouveroy (mevr. Jean Leloup) en Claude Strebelle. Voor die laatste, zie ook de recente monografie HUBIN M., *Claude Strebelle. Rêves & art de construire*, Brussel, 2002.
- (58) LAGAE J., *Claude Laurens. Architecture. Projets et Réalisations*, Gent, 2001. Dat generische 'tropisch modernisme', dat nauw aanleunt bij het naoorlogse werk van Le Corbusier en het Braziliaanse modernisme, zal zich in de jaren 1950 trouwens sterk doorzetten in gans Afrika en werd voor het eerst gedocumenteerd door Udo KULTERMANN in het overzichtswerk uit 1963 *Neues Bauen in Afrika*.
- (59) We wezen er in de inleiding op deze tekst al op dat dit opmerkelijk complex onlangs met afbraak werd bedreigd, maar ondertussen is gered, zie noot 1.
- (60) Voor Lacoste, die zelf een bijzondere band met Afrika had, zie HENNAUT E. & LIESENS L., *Een fantasierijk Art Deco. Henri Lacoste 1885-1968*, Brussel, 2004.
- (61) Zie onder meer DAHINDEN J., *Construire pour l'Eglise dans le monde*, Fribourg, 1971.
- (62) Voor een situering van deze kunstenaars in een bredere context, zie CORNELIS S., *Naissance d'un académisme*, in FALL N. & PIVIN J.L., *Anthologie de l'art africain du XXe siècle*, Parijs, 2001, p. 164-167.
- (63) Deze fresco's zijn ondertussen verdwenen onder een witte laag verf, zoals kon worden vastgesteld tijdens een bezoek aan het theatergebouw in september 2005.
- (64) We kunnen denken aan het werk van de Britse architecten Maxwell Fry en Jane Drew in West Afrika bijvoorbeeld. maar de praktijk is ook terug te vinden bij sommige Franse architecten. In een aan Afrika gewijd themanummer van *Liturgical Arts* zou de hoofdredacteur een expliciet pleidooi in die richting houden, waarbij hij trouwens verwees naar het atelier van Desfossés. LAVANOUX M., *Liturgical Arts*, nr. 3, 1958, p.87.
- (65) Zie LAGAE J., *Claude Laurens*, op. cit., p. 216-219. In dat opzicht ligt Laurens' wedstrijdproject erg dicht bij de integratie van de kunsten die de Venezuelaanse architect Carlos Villanueva kort daarvoor had gerealiseerd in de universiteitscampus van Caracas.
- (66) Voor een indringende analyse van het milieu rond het tijdschrift *Jeune Afrique*, zie HALEN, P., *La première revue "Jeune Afrique" ou les ambivalences d'un projet culturel néo-colonial au Congo Belge (1947-1960)*, in VIGH A. (ed.), *L'identité culturelle dans les littératures de la langue française*, Paris, 1989, p. 203-216
- (67) In zijn toespraak stelde de toenmalige districtcommissaris dat "Coloniser, c'est projeter dans l'espace la Civilisation. Ce theatre, désormais, sera un témoignage de la nôtre et apportera – lui aussi – un remède à la stagnation en multipliant des contacts avec la Métropole spirituelle dont nous avons le culte et la nostalgie." HENROTEAUX, A *Elisabethville. Inauguration du théâtre*, in *Jeune Afrique*, nr. 24, 1956, p. 41-42.
- (68) Jean Leloup en zijn vrouw waren bijvoorbeeld nauw betrokken bij het artistieke project *Changwe Yetu* dat de traditionele dansen van Congo promoveerde.
- (69) HENVAUX E., *Les chances de l'architecture au Congo*, in *La maison*, nr. 6, 1951, p. 219.
- (70) LELOUP J., *De l'habitation. Réflexions sur les problèmes de l'architecture au Katanga*, in *Bulletin de l'Union des Femmes Coloniales*, juli 1954, p. 14-15.
- (71) Het vlinderdak werd onder meer gebruikt voor een onuitgevoerd gebleven woningontwerp uit 1960 voor de directeur van de BCK in Jadotstad.
- (72) *Rythme*, nr. 23, 1957, p. 19.
- (73) KULTERMANN U., *Neues Bauen in Afrika*, Tübingen, p. 23 & 160-161. Het project figureert bovendien op prominente wijze in het aan Afrika gewijde volume dat Kultermann samenstelde voor het 10-delige overzicht *World Architecture. A Critical Mosaic*, dat in 2000 verscheen.
- (74) Informatie is ontleend aan e-mail correspondentie met Elliott daterend van maart 2006 en een interview met de architect op 26 augustus 2007 te Kaapstad, Zuid-Afrika.
- (75) Maxwell Fry en Jane Drew, die vanaf eind jaren 1940 in West Afrika werkten en later ook waren betrokken in de bouw van Chandigarh, zijn de auteurs van het referentiewerk *Tropical Architecture in the Humid Zone*, London. 1956.
- (76) Elliott in een interview met de auteur, 26 augustus 2007. Tijdens zijn reis door Europa had Elliott het werk van Le Corbusier bezocht. Wellicht heeft hij de woningen Jaoul via publicaties leren kennen, want ze dateren van net na zijn Europees verblijf.
- (77) Julian Elliot geciteerd in KULTERMANN U., *New Directions in African Architecture*, New York, 1969, p. 82.
- (78) Over deze problematiek is de laatste jaren heel wat literatuur verschenen, een goed vertrekpunt zijn de bijdragen van Tom Avermaete en Zeynep Çelik in RISSELADA M. en VAN DEN HEUVEL D., *TEAM 10 1953-81. In search of a Utopia of the present*, Rotterdam, 2005.
- (79) VAN LOO A., *Repertorium van de Belgische architectuur van 1830 tot heden*, Antwerpen, 2003, p. 75-77.
- (80) LAGAE J., *Kongo zoals het is*, op. cit., p. 93-98.
- (81) VAN NUETEN Ch., *Comment construirons-nous notre maison*



- au Congo?, in *Bulletin de l'union des femmes coloniales*, april 1954, p. 18-20.
- (82) Koning Boudewijn, geciteerd in *Habiter en Belgique et au Congo*, nr. 4, 1955, p. 9.
- (83) DE MEULDER B., *Kuvuanda Mbote*, op. cit., hoofdstuk 14.
- (84) Interview met architect Jan Maes die in Kinshasa voor OCA werkte, Leuven, 15 juli 1996.
- (85) «On sait que dans la maison indigène traditionnelle, la cuisine forme une construction distincte de l'habitation. C'est là un dispositif plus coûteux, qu'il n'est pas possible de réaliser dans les quartiers urbains, à forte densité d'occupation. Dans nos habitations, la cuisine est toujours située à l'arrière du logement, c'est-à-dire du côté opposé à la voie publique. Cette disposition va de soi: meilleure réclusion, accès facile de la parcelle, meilleure tenue de la voie publique. Il y a également un aspect social à envisager; nous devons nous attacher davantage à l'évolution de la femme indigène et à sa participation efficace et permanente à la vie de famille. Elle doit avoir ses enfants autour d'elle, dans la cuisine, il faut qu'elle puisse les y faire manger, et aussi, le plus tôt possible, qu'elle participe elle-même au repas avec le chef de famille.» PEIGNEUX F., *De l'habitation*, in *Bulletin de l'Union des Femmes Coloniales*, januari 1954, p. 17. Voor het discours over het "goede wonen" in het moederland, zie FLORÉ F., *Lessen in modern wonen. Een architectuurhistorisch onderzoek naar de communicatie van modellen voor 'goed wonen' in België, 1945-1958* (onuitgeg. doct.), UGent, 2006.
- (86) DENIS J., *Le phénomène urbain en Afrique Centrale*, Namur, 1958, p. 307
- (87) GREVISSE F., op. cit., p.206.
- (88) Een publicitaire folder, correspondentie en foto's van een gerealiseerd prototype van *Baume-Marpent* is te vinden in AA, Brussel: dossier GG 18009.
- (89) Plannen met kostprijsgegevens en correspondentie over dit bouwstelsel gerealiseerd met prefabgevelpanelen in "beton vibré" en ontwikkeld door de *Société Technique Immobilière* uit Brussel in 1947, zijn te vinden in AA, Brussel: dossier GG. 20400
- (90) Het systeem *maison type ballon* wordt onder meer gedocumenteerd in BRUYÈRE M., *Contribution à l'étude des habitations pour indigènes au Congo belge*, Brussel, 1952, p. 115 & planche 23. Voor de toepassing in Frans Afrika, zie TOULIER B. (red.), *L'architecture coloniale. L'expérience française*, Paris, 2005.
- (91) Naast de studie van BRUYÈRE, zie noot 88, kunnen we ook verwijzen naar DEROEP F., *Rationele bouw in Kongo*, Brussel, 1952.
- (92) Voorlopig is onduidelijk wie de ontwerper van deze woontorens was. Verder onderzoek in de archieven van de *Service d'Urbanisme* te Lubumbashi moet hier uitsluitsel geven.
- (93) PABOIS M., *Lubumbashi, un musée d'architecture à ciel ouvert*, in *Nzenze*, jg. 1, nr. 1, 2006, p. 24-26.
- (94) Voor het debat rond het schrappen van het adjectief "koloniaal" in het erfgoeddebat, zie VAN ROOSMAELEN P., *Le positionnement de l'héritage colonial bâti*, in Toulhier B. & Pabois M. (red.), *Architecture coloniale et patrimoine. Expériences européennes*, Paris, 2006, p. 157-160.
- (95) Voor een historische studie van de koloniale oorsprong van Congo's nationale parken, zie VAN SCHUYLENBERGH P., *De l'appropriation à la conservation de la faune sauvage. Pratiques d'une colonisation. Le cas du Congo belge 1885-1960* (onuitgeg. doct.), UCL, 2006. Voor hun actuele positie als werelderfgoed, zie [http://portal.unesco.org/fr/ev.php-URL\\_ID%3D22587&RL\\_DO%3DDO\\_TOPIC&URL\\_SECTION%3D201.html](http://portal.unesco.org/fr/ev.php-URL_ID%3D22587&RL_DO%3DDO_TOPIC&URL_SECTION%3D201.html).
- (96) AVRAMI E. en RANDALL M. (red.), *Values and Heritage Conservation. Research Report*, Los Angeles, 2000, online beschikbaar op [http://www.getty.edu/conservation/publications/pdf\\_publications/valuesrpt.pdf](http://www.getty.edu/conservation/publications/pdf_publications/valuesrpt.pdf)
- (97) Deze case-study wordt momenteel uitgewerkt in een zelfstandig artikel.
- (98) In dit verband kunnen we verwijzen naar websites uit het milieu van ex-kolonialen die aan Lubumbashi/Elisabethstad zijn gewijd en vaak interessant iconografisch materiaal bevatten over de stad en haar gebouwen, zie o.m. <http://www.masomo.be>, een site van voormalige studenten van de scholen in Katanga.
- (99) Voor Katumbi, zie de bronnen vermeld onder noot 1 en 2.
- (100) Voor het werk van deze groep zie onder meer JEWISIEWICKI B., *Travail de mémoire et représentations pour un vivre ensemble: expériences de Lubumbashi*, in DE LAME D. & DIBWE DIA MWEMBU D. (red.), *Tout passe. Instantanés populaires et traces du passé à Lubumbashi*, Tervuren/Parijs, 2005, p. 27-40; SIZAI-RE V. (red.), *Ukumbusho (souvenir). Mémoires de Lubumbashi: Images, objets, paroles*, Parijs, 2001.
- (101) Zie in dat verband de conclusie van Catherine Coquery-Vidrovitch in TOULIER B. en PABOIS M. (red.), *Architecture coloniale et patrimoine. Expériences européennes*, Paris, 2006.
- (102) Commissarissen van de tentoonstelling, die liep van 11 oktober tot 25 november 2007, waren Johan Lagae en Marc Gemoets. Door het confronteren van een thematisch historisch parcours over de ontwikkeling van architectuur en stedenbouw in drie Congolese steden (Kinshasa, Lubumbashi, Kinsangani) met het werk van hedendaagse Congolese kunstenaars, wees deze tentoonstelling de bezoeker op de diversiteit van de stadslandschappen in de voormalige kolonie en gaf ze aan hoe die landschappen vandaag op diverse wijzen door de Congolezen worden gepercipieerd, beleefd en toegeëigend.
- (103) Dit project wordt uitgewerkt aan de Vakgroep Architectuur en Stedenbouw van de UGent door Johan Lagae, Maarten Lief-ooghe en Jef Vervoort. Naast bijdragen van Congolese historici Donatien Dibwe, Serge Songa Songa en Donatien Muya, zijn ook leden van de *Vicanos Club* betrokken, een collectief jonge kunstenaars waaronder scenarist Patrick Mudekerezwa en striptekenaar Tetshim waarvan ook werk te zien was op de tentoonstelling *Congo. Stedelijke landschappen anders bekeken*. Enkele van deze kunstenaars worden ook gepresenteerd in TURINE R.-P., *Les arts du Congo. Des pionniers aux contemporains*, Brussel, 2007.



*Chris De Maegd*

## TUINEN INVENTARISEREN: NODIG, NUTTIG, BOEIEND, LEERRIJK

►  
Het kasteelpark  
Trockart in Wellen



***Het derde deel van Historische tuinen en parken van Vlaanderen. Inventaris Limburg bereikte ons op de eerste lentedag – om niet te zeggen als een paasei. Dat is de aanleiding om het boek voor te stellen, het in de reeks inventarissen te plaatsen en de waarde en het belang van de tuininventaris te onderstrepen, weliswaar voornamelijk vanuit een Limburgs perspectief. Toch is Vlaams-Brabant niet vergeten.***

### **NODIG EN AANVULLEND**

In een wereld die zo snel verandert als de onze, de laatste vijftig jaar, vraagt het menselijke welbehagen om constanten. Onroerend erfgoed kan daarin een

grote rol spelen. Het gaat immers om vertrouwde gebouwen, ensembles en landschappen. Ze hebben een verleden, een verhaal en een betekenis die meestal het individuele overstijgen, ze zijn ankers in hun omgeving, referenties van tijd en plaats en geven een specifieke plek identiteit. Weinig anders kan deze rol van het onroerend erfgoed overnemen en dus moet met het patrimonium voorzichtig en bedachtzaam omgesprongen. Toezien dat dit goed gebeurt, is voor de overheid een niet te onderschatten opdracht en een taak met een grote verantwoordelijkheid. Om met kennis van zaken te oordelen, moeten de erfgoedconsulent, de plaatselijke en de regionale overheid weten wat er aan waardevoels aanwezig is, zich vooral bewust zijn van de juiste waarde ervan en overtuigd zijn van hun belang. Dat zijn de redenen waarom de inventaris van het bouwkundig erfgoed werd opgesteld en van 1975 tot 2005 uitgegeven. De vijftig boekdelen van de





▲ Het parkje  
De Vliegh, mogelijk  
ontworpen door de  
Lance in Alken

reeks *Bouwen door de eeuwen heen* hebben al die jaren hun nut bewezen, zowel op plaatselijk als op Vlaams niveau, zowel voor de beschermingen als voor het beheer. Ook de ruimtelijke ordening is er door beïnvloed, hoewel niet in de mate als door de erfgoedsector zelf gewenst. Omdat het beleid hun noodzaak erkent, worden de oudste inventarissen trouwens momenteel geactualiseerd door de onderzoekers van het Vlaams Instituut voor het Onroerend Erfgoed (VIOE).

'*Bouwen*', zoals deze inventaris in de wandeling genoemd wordt, viseerde uitsluitend gebouwen, niet hun erven, tuinen, parken, hagen, muren en hekken. Nochtans zijn die beeldbepalend voor het gebouw, het straatbeeld of de dorpskern. Tuinen kregen trouwens in Vlaanderen aanvankelijk weinig aandacht; zo ging in 1993 het Europees jaar van de Historische Tuin in Vlaanderen onopgemerkt voorbij. De tuinkunstgeschiedenis wordt trouwens algemeen onderschat: ze kwam helemaal niet en komt nauwelijks voor op het curriculum van de kunsthistorici, (tuin)architecten en monumentenzorgers. Nochtans waren tuinen sedert de bloei van de botanie in de 16<sup>de</sup> en 17<sup>de</sup> eeuw – met grote namen als Dodoens, van Busbeek en Clusius – belangrijk in de cultuurgeschiedenis van de Nederlanden en was tuinen aanleggen en planten verzamelen voor de groten der aarde een teken van moderniteit.

Sedert het *Charter van Firenze* (1982) (1) is het belang van tuinen wel internationaal erkend. In navolging van Wallonië startte in 1994 ook in Vlaanderen de inventarisatie van dit erfgoed (2).

Het initiatief ging trouwens uit van de auteurs van de eerste Limburgse delen (3) en de eerste jaren was het een deeltijdse, bijkomende taak (4). Een belangrijke betrachting was via de inventaris niet-inge-wijdden te leren kijken met de ogen van een 'inventarist'. Die moet immers het object analyseren, er de essentie van onderstrepen en het evalueren en dat proces helpt bij het beheren van erfgoed vanuit de juiste historische reflex.

De inventarisatie gebeurde eerst uitsluitend in Limburg, sedert 1997 alleen nagevolgd in Vlaams-Brabant. Hoewel het onderzoek in geen van beide provincies tegen einde 2008 voltooid zal zijn, is de voortzetting een groot vraagteken. Ondertussen bestrijkt de *Inventaris Historische Tuinen en Parken* (IHTP) toch al een goed deel van deze beide provincies.

## WAT EN HOE?

Voor Limburg gebeurden het onderzoek en de publicatie volgens dezelfde administratieve indeling (arrondissementen en kantons) als voor de *Bouwen*-reeks. We volgden daarin de Waalse tuininventaris. In *Bouwen* zijn alle gemeenten van het arrondissement Hasselt in alfabetische volgorde in de delen 6N1 en 6N2 verschenen; de tuininventaris koos een stad als focus voor elk van de twee delen. Sint-Truiden en vier landelijke gemeenten op de grens met Brabant zijn het onderwerp van het eerste Limburgse IHTP-deel; de stad Hasselt en de 12 overige gemeenten maken het tweede deel uit. Hoewel deze 18 gemeenten tegelijk einde 1999 voltooid waren en in 2000 al persklaar, zagen ze om prozaïsche redenen pas later en niet samen het licht. Het derde deel wordt gevormd door de stad Borgloon en vier naburige gemeenten. Samen vormen ze het kanton Borgloon in het arrondissement Tongeren. De inventarisatie van Bilzen en Hoeselt – het (kies)kanton Bilzen – is achter de rug, voor Hoeselt is de redactie al beëindigd, voor Bilzen is dat nagenoeg het geval. De tuininventaris van Voeren staat voor dit jaar geprogrammeerd. Tongeren en Riemst, Maasmechelen en Lanaken, de vier overige kantons in het arrondissement Tongeren en alle gemeenten van het arrondissement Maaseik blijven voorlopig op tuingebied een blanco kennisvlek.

In de *Bouwen*-reeks beslaan de Vlaams-Brabantse arrondissementen Leuven en Halle-Vilvoorde, de twee allereerste inventarissen van onroerend erfgoed in Vlaanderen die geen gebouwen opnamen ouder dan ca 1830, elk één deel. De tuininventaris



is veel uitgebreider, immers in de 19<sup>de</sup> en begin 20<sup>ste</sup> eeuw werden juist veel nieuwe kastelen en voorstedelijke villa's en woningen van dorpsnotabelen gebouwd. Het onderzoek gebeurde hier dispaaraat; een beheersdossier voor een landschap of een beschermingsaanvraag was dikwijls de aanleiding om het onderzoek van een gemeente te starten. De inventaris in Vlaams-Brabant wordt dus niet per arrondissement, niet per kanton gepubliceerd en evenmin gegroepeerd rond een stad en zal uiteindelijk zeven delen tellen. Het vijfde Vlaams-Brabantse deel dat momenteel bij de drukker is, sluit aan bij het eerste deel van de provincie Limburg. De redactie van het zesde deel met Kampenhout, Kraainem, Machelen, Steenokkerzeel, Vilvoorde, Wezembeek-Oppem, Zaventem en Zemst is voltooid en de uitgave is zo goed als persklaar. Van een zevende deel dat Affligem, Asse, Grimbergen, Kapelle-op-den-Bos, Londerzeel, Meise, Merchtem, Opwijk en Wemmel zal omvatten zal de redactie tegen einde 2008 rond zijn. Maar de gemeenten Beersel, Bertem, Drogenbos, Halle, Herent, Hoeilaart, Huldenberg, Kortenberg, Leuven, Linkebeek, Overijse, Sint-Genesius-Rode en Tervuren blijven voorlopig zonder inventaris, al zijn een aantal teksten al wel beschikbaar (5).

De Waalse inventaris is ondertussen beëindigd, al wachten de drie laatste volumes nog op publicatie. Ze zijn beloofd voor juni 2008 en zouden tegen het einde van dit jaar in de boekhandels liggen. De opvatting is wel anders dan in Vlaanderen: de publicatie bevat enkel een strenge selectie van de geïnventariseerde objecten en gebeurt in steekkaartvorm. Zo'n fiche beslaat zelden meer dan twee pagina's – zonder de illustraties-, terwijl in de Vlaamse inventaris de tekst van één enkel uitzonderlijk object wel meer dan 10 pagina's kan tellen. Men constateert wel dat met de jaren de teksten van de rubrieken langer worden, vooral de *Notice historique*. De belangrijkste verschillen zijn inhoudelijk: de Waalse bomen zijn niet opgemeten, het kadaster is niet geraadpleegd, er is geen inleiding en geen synthese. Kunsthistorica Nathalie de Harlez de Deulin, die de leiding van het project had, schreef als afsluiting wel een globale synthese van de inventarisatie die in december 2008 zou moeten verschijnen (6).

De particulariteiten van de onderzochte streek bepalen vanzelfsprekend de inhoud van elke inventaris, maar de individuele ervaring, de persoonlijke interesse en de subjectieve blik van de 'inventaristen' is niet altijd uit te schakelen. Zo weegt de dendrolo-



▲ Een romantische voorstelling van het 's Gravenhuis in Dilbeek rond 1830

gie in de Vlaams-Brabantse inventaris zwaarder door: men is niet 'straffeloos' lid van de Vereniging Belgische Dendrologie-*Dendrologie belge*. In de Limburgse boeken is er meer aandacht voor hagen, muren, hekken, boerentuintjes en erven. Daar speelt de ervaring van de landschapszorg mee, hier weegt een verleden in de zorg voor de monumenten en de stads- en dorpsgezichten door. Erfgoedconsulent-op-rust Roger Deneef is de hoofdauteur van de Vlaams-Brabantse tuininventaris. Hij verwoordde de opgedane kennis en hield de pen vast en deed daarvoor een beroep op een schare collega's, maar ook op een schare vrijwillige medewerkers buiten de ambtenarij. Op het terrein en bij het onderzoek

▼ Het Engels park in Groot Asdonk (Tessenderlo)





werd hij bijgestaan door tuin- en landschapsarchitect Jo Wijnant, ervaren erfgoedconsulent onroerend erfgoed. Twee andere tuin- en landschapsarchitecten, eveneens al jaren beslagen in de landschapszorg, Herman Van Den Bossche (nu VIOE) voor de twee eerste delen en Myriam Van Den Broeck (Onroerend Erfgoed Limburg) voor de volgende delen, deden het onderzoek en het veldwerk in Limburg samen met kunsthistorica en auteur dezes, die de inventarissen ook uitschreef.

## NUTTIGE STAPSTENEN

De gepubliceerde inventarissen en de beschikbare teksten van geïnterpreteerde gemeenten, bewijzen op velerlei gebied hun nut. Ze zijn broodnodig bij de adviesverlening in de zorgende omgang met landschappen, parken en dorpsgezichten, ze zijn de basis voor het onderzoek naar eventuele beschermingen en zijn er het referentiekader voor. Ze worden geraadpleegd voor het cultuurhistorisch aspect bij de afbakening van ankerplaatsen en voor het schrijven van de verantwoording daarvoor. Bovendien zijn ze een niet te onderschatten steun in het overleg over aangelegenheden waar de belangen van natuurverdedigers in conflict komen met de cultuurhistorische benadering die voor beschermde parken en tuinen een vanzelfsprekende reflex zou moeten zijn. Dat is bijvoorbeeld voor de abdij van Herkenrode (Kuringen, Hasselt) het geval (7). Ook om de thema's van de Open Monumentendagen te spekken is de tuininventaris nuttig gebleken. In 1999 verschenen voor het thema *Europa, reisverhalen in steen* en op basis van het inventariswerk drie brochures: over de kasteeldomeinen van Duras, Nieuwenhoven en Ordingen, alle drie in Sint-Truiden (8). In 2001 was *Metaal* het thema en vermits de inventarisatie ons bewust had gemaakt van het belang van hekwerk kon daar zelfs in een

stad als Leuven aandacht voor gevraagd worden (9). Toen *Natuur* het thema was in 2004 verschenen twee artikelen in *Sint-Truiden, Natuurlijk een monument* die zich grotendeels op de *Inventaris Historische Tuinen en Parken* en op de vermelde brochures baseren (10). Tuinen en parken zijn bij uitstek immers de plaatsen waar natuur en cultuur samen gaan en ze illustreren dat thema uitstekend.

De zeven – weldra acht – delen van de *Inventaris Historische Tuinen en Parken* zijn degelijke stapstenen naar de nog te schrijven geschiedenis van de tuinkunst in België. In overzichten, ongeacht of ze vulgariserend zijn of wetenschappelijke pretenties hebben, worden onze tuinen zelden vermeld of zijn het altijd hetzelfde handvol, niet eens in Vlaanderen gelegen tuinen (11). Zonder exhaustief te willen zijn stippen we in de volgende paragrafen enkele voorbeelden aan van parken, tuinen en hun kastelen die in geen geval in zo'n globaal overzicht kunnen ontbreken.

Parken in landschappelijke stijl zijn legio, want in de loop van de 19<sup>de</sup> eeuw kregen de meeste domeinen met feodale oorsprong een nieuwe aanleg in deze stijl. Wie over voldoende financiële armslag beschikte, liet zich eerst in de stad een nieuwe residentie bouwen (of moderniseerde zijn oude hotel) en liet vervolgens zijn oude buitenplaats moderniseren of liet het slopen om het door een nieuw kasteel te vervangen en liet dit omringen met een park in landschappelijke stijl, helemaal naar de vereisten en de smaak van de tijd. Dit patroon werd voor de 19<sup>de</sup>-eeuwse creaties nagevolgd door de dankzij de kapitalistische industrie en handel nieuwe rijken die dikwijls mettertijd geadeld werden. Het park en kasteel van Brustem, het Gasthuisbos in Schulen – een tot kasteeldomein gepromoveerde hoeve uit het ancien régime – (12) zijn twee uit vele voorbeelden van opdrachten van deze nieuwe rijken.

► Maquette van de tuinaanleg van de Engelse ontwerper Russel Page in Dilbeek







De Engelse tuinstijl wordt geïllustreerd in het park van de abdij Herkenrode (13), in Wespelaar (14), in het Engels Hof in Molenstede-Tessenderlo (15), in de verloren tuinen van Hex en in het teloorgegane park van Bovelingen (16).

Te vermelden als van Europees formaat is ongetwijfeld de parkaanleg in Duras, waar de verschillende fasen van de niet-geometrische stijl ook iconografisch uitstekend zijn gedocumenteerd (17). Ook Gaasbeek is van een uitzonderlijk niveau, omdat de rijke iconografie toelaat de evolutie van het landgoed en de tuinen te volgen, tot de recente creatie-reconstructie van de nieuwe moes- en fruittuinen toe (18). Van dat internationale niveau is ook de tuin in modernistische stijl die Jean Canneel-Claes voor dokter Heeremans tekende bij zijn door Huib Hoste ontworpen huis in Liedekerke (19). Het ontwerp voor een parterre van architect Louis Van der Swaelmen geïntegreerd in het 19<sup>de</sup>-eeuwse park in landschappelijke stijl van Meldert (Hoegaarden) is dat eveneens; het dateert van 1910 en kondigt de modernistische tuin van het interbellum aan. Het is zo uitzonderlijk dat nu reeds, na uitgevoerde opgravingen, de reconstructie-restauratie wordt overwogen, wat uit het standpunt van de monumentenzorg geen bezwaren oproept (20). Modernistische tuinen werden verder nog aangetroffen in het Bleuterveld in Zelem (21), bij de villa van Edouard Michiels in Scherpenheuvel (22) en in het kasteel-

domein van Hex (23) waar ze door Jules Janlet werden getekend, om slechts deze enkele te vernoemen (24).

Een geschiedenis van het landgoed of van het kasteel in Vlaanderen ontbreekt tot nu toe bij gebrek aan voldoende wetenschappelijk verantwoorde monografiën. Hier ook vult de tuininventaris al voor een deeltje tenminste de lacune op. Als illustratie voor dit laatste alleen al kan Brustem gelden, waar de iconografie de eerste middeleeuwse burcht, een 18<sup>de</sup>-eeuws plan voor een veel eenvoudiger kasteel en het huidige 19<sup>de</sup>-eeuwse gebouw van Schadde vóór en na de brand documenteert. Duras en Hex zijn uitstekende voorbeelden, waar de restauraties van de 20<sup>ste</sup> eeuw de 19<sup>de</sup>-eeuwse ingrijpende transformaties teniet hebben gedaan door de consequente optie terug te keren naar de initiële toestand van de 18<sup>de</sup> eeuw (25). Gaasbeek illustreert dan weer de 'historiserende' houding van de 19<sup>de</sup> eeuw.

De kenmerkende kasteelaanhorigheden en uitrustingen in functie van het 'vie de château' in Vlaanderen – zoals toegangspoorten, hekken, poorthuizen, wagenhuizen, paardenstallen en knechtenverblijven, oranjeries en serres, kasteelboerderijen, lustpaviljoenen, follies en andere parkarchitectuur en – decoratie – zijn in de tuininventaris evenmin verwaarloosd en dat brengt dan weer bouwstenen aan voor dit specifieke aspect van de geschiedenis van het kasteelleven. Schitterende kasteelaanhorigheden werden gebouwd bij het kasteel in Hasselbroek (26), bij het kasteel van Gingelom (27) naar een ontwerp van architect Pierre François Paulussen in 1855, in het domein Gasterbos in Schulen waar de

◀ Dit relict uit het vroeg landschappelijk park van Bovelingen (Heers) is ondertussen verdwenen

▼ De dépotkaart met de twee kasteelparken van Gors Opleeuw (Borgloon). Links het landschappelijk park van Opleeuw waarin de 18de-eeuwse aanleg nog af te lezen valt

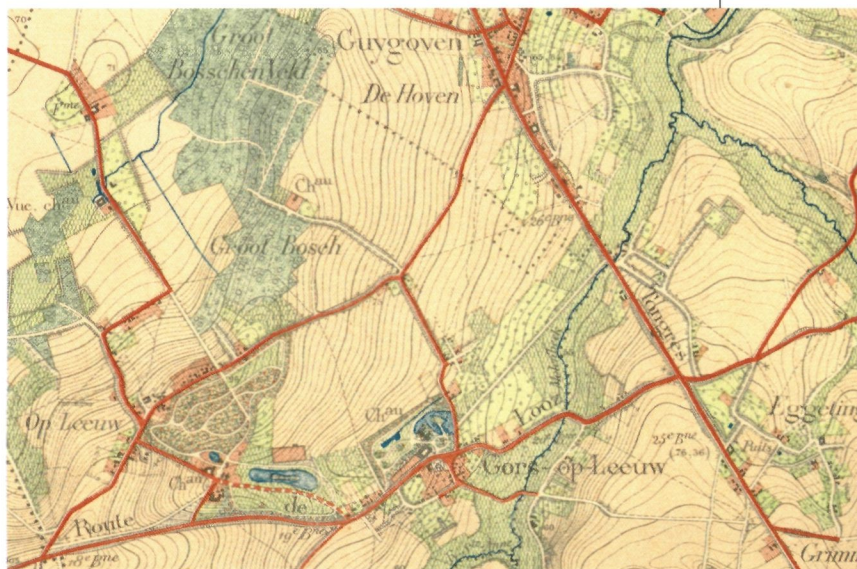





▲ Het wagenhuis van Jongenbos in Kortenberg, een pareltje uit de 19de eeuw toen zelfs dienstgebouwen architecturaal aandacht kregen

architecten Henri en Valentin Vaernewyck ze ontwierpen (28), in Brustem waar ze getekend werden door Paul Saintenoy en ondertussen in bedenkelijke toestand verkeren (29), in het domein van Woelmont in Gors Opleeuw (30), bij het kasteel Jongenbos (31), in Hex (32), in Mechelen-Bovelingen (33), bij kasteel de Donnea in Guigoven (34) e.a.

Uit de inventarisatie leerden we dat kastelen en parken die overgenomen werden door een openbare instantie er niet altijd goed bij varen. Een overheid heeft nu eenmaal andere inzichten en prioriteiten dan een privé-eigenaar. Ook bij nieuwe, niet met de plek en het dorp verbonden eigenaars is het duidelijk dat zij een domein anders bewonen en percipiëren dan de familie die er haar verleden mee deelt. Een rondom naast de droge gracht aangebracht metalen hek, een parlofoon bij een beveiligd en geautomatiseerd inrijhek, betonnen boorden en

elektrische verlichting langs de geasfalteerde oprijlaan, aangestraalde gevels ... zijn ongelukkige tekenen van een overgang in andere handen.

Daarnaast is in de zeven boeken ook informatie te vinden over de kleinarchitectuur en de ornamenten in de parken zoals paviljoenen, rotsen, grotten, bruggen, beelden, banken en vazen, de belangrijke rol van de vijvers en de bomen in de landschappelijke aanleg, de pastorietuinen, het belang van hagen en het plaatselijk bestaan van hagen en prielen in gevlochten gele kornoelje, de kenmerkende groenaanleg in de mijnicités, openbare groenaanleg en parken.

## BOEIEND

Uit de voorgaande paragrafen mag al blijken dat de inventarissen stuk voor stuk goed gedocumenteerd zijn en geïllustreerd met historische kaarten, oude prentkaarten, plannen, gravures, tekeningen, aquarellen, oude en recente foto's. Alle opgenomen objecten zijn per gemeente aangeduid op de recente stafkaart met schaal 1/50.000. In de inleiding worden de beoogde doestelling, het onderzochte gebied, de definitie van de gebruikte termen, de onderzoeksprocedure en de gebruikte bronnen voorgesteld.

De opgenomen objecten worden beschreven en getypeerd en van de belangrijkste tuinen en parken wordt het ontstaan gesitueerd en de evolutie tot vandaag gevolgd. Een synthese gaat elke tekst vooraf en de vertalingen daarvan in het Frans en Engels zijn achteraan verzameld. Het personenregister

► Het herenboerenparkje in Kuttekoven (Borgloon), markant aanwezig in het landschap





(35) en de synthetiserende tabel met het typologisch overzicht, een overzicht volgens de oorsprong van de opgenomen objecten en een overzicht van hun belangrijkste kwaliteiten en kenmerken moet verder onderzoek, ook *cross over*-onderzoek stimuleren en het formuleren van conclusies vergemakkelijken. Zo'n conclusies kunnen invloed hebben op het beleid en de dagelijkse zorg voor het patrimonium.

Een voorbeeld. In de eerste Limburgse tuininventaris werden kleine 19<sup>de</sup>-eeuwse parkjes geregistreerd die we 'herenboerenparkjes' genoemd hebben omdat ze aangelegd zijn bij de monumentale boerderijen uit de 18<sup>de</sup> of 19<sup>de</sup> eeuw. Het boerenhuis werd tot een herenboerenhuis soms met kasteelallures verbouwd en deze statusverhoging werd voltooid met een parkje. Huis en park konden gefinancierd worden dankzij de rijkdom en de welvaart die het kweken van fruit en suikerbieten in het vruchtbare Haspengouw met zich meebracht. Hun aanleg in landschappelijke stijl was geïnspireerd op de kasteelparken van die tijd. Het parkje diende status, nut, sier en ontspanning en bevatte ingrediënten als een kleine vijver, een grasveld en enkele solitaire bomen, een brede bomengordel en hagen als begrenzing, bloemenparterres met banken, beelden en siervazen, een tuinpaviljoen en een doorkijk naar het landschap of op de kerktoren, een monumentaal afsluithek, soms een rechtstreeks toegangshek (36). Verschillende herenboerenparkjes zijn terug te vinden in Gingelom en de deelgemeenten Borlo, Jeuk, Klein-Vorsen, Muizen (37), bij het goed Peten-van Halen in Velm (38) en de Schorreboshoeve in Sint-Truiden (39) of de hoeve Naveau in Opheers (40).

Op basis van het vijfde Vlaams-Brabantse en de Waalse delen 1 en 5 mag besloten worden dat het herenboerenpark een typisch Haspengouws verschijnsel is dat daar buiten niet of eerder zelden voorkomt (41). Haspengouw vormt op geografisch, bodemkundig, cultuurhistorisch en landschappelijk gebied immers een eenheid die geen rekening houdt met een taalgrens of een provinciegrens. Bij grote boerderijen die met de jaren promoveerden tot herenboerderij – waarvan de gronden verpacht werden en het huis kasteelallures werd aangemeten, een verschijnsel dat niet streekgebonden is-, werden wel 'herenboerenparkjes' aangelegd. Wimmeringen en Pietelbeek, allebei in Hasselt zijn mooie voorbeelden (42). Haspengouwse voorbeelden daarvan zijn Haagsmeer en Ter Hove, allebei in Borgloon (43).

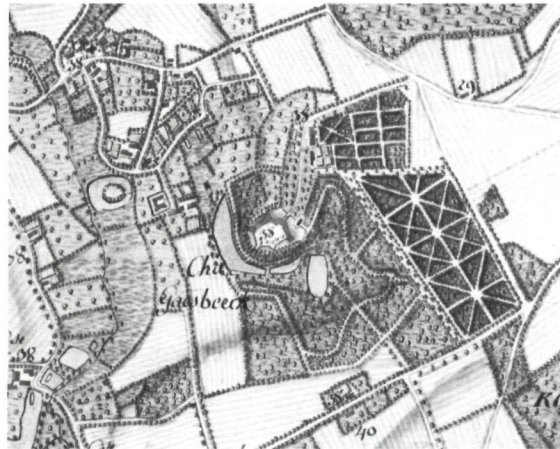

De Ferrariskaart met het uitgestrekte domein van Gaasbeek (Lennik) met uitgestrekte sterrebossen

Het publiceren en het verspreiden van inventarissen kan tot onverwachte, boeiende verhelderingen leiden, zoals over een tuinbeeld in Hex. Daar overziet een reliëf van een oude man met vuurpot de Prinsentuin, een beeld dat pas zijn volledige betekenis krijgt in de reeks kenmerkende tuinbeelden waartoe het behoort (44). Dat wordt duidelijk in het vierde deel van de Waalse inventaris. Daarin wordt een illustratie gepubliceerd van een reeks van vier 18<sup>de</sup>-eeuwse gietijzeren beelden in half-reliëf met de Vier Seizoenen uit het kasteel van Theux (45). De Lente is een meisje in een houding geïnspireerd op Botticelli's schilderij, de Zomer een vrouw met een bloemenkorf, de Herfst een jonge man met druiven in het haar en de Winter een oude, gesluierde en bebaarde man met een vuurpot in de handen. De Winter in Hex komt uit dezelfde ijzergieterij en men weet dat Velbrück voor zijn tuinen alleen dit beeld bij beeldhouwer Guillaume Evrard bestelde. In Vlaams-Brabant stelde men met verrassing de gelijkenis vast tussen de kiosk in het stadspark van Aarschot uit rond 1940 en die op het Marktplaats van Zichem (46).

Is de boomgaard niet de nazaat van de tuin van Eden en dus de moeder van alle tuinen? Dat is de reden waarom boomgaarden bij het tuinonderzoek in Limburg betrokken zijn, al is vooral aandacht besteed aan hun hagen en barriers. Barriers – zoals het boomgaardhek in de streek wordt genoemd – zijn voor de Limburgse fruitstreek kenmerkend, men gebruikt er deze uit het Frans afgeleide term voor. Tot ver in de 20<sup>ste</sup>-eeuw waren boomgaarden eigenlijk fruitweiden: onder de hoogstammen graasden de koeien en om die op de weide te houden werd de begrenzende meidoornhaag onderbroken door een meestal monumentaal inrijhek. De vorm en het materiaal van dit hek – smeedijzer, gietijzer,





▲ Barriers, zoals dit exemplaar van bandijzer uit de 20ste eeuw in Kortesseem, horen bij de fruitweiden in Haspengouw

bandijzer, L- of I-ijzers – zijn rechtvenredig met de welstand van de fruitboer en de uitgestrektheid van de boomgaard. Barriers verdwijnen echter meer en meer, door de omschakeling naar laagstamplantages, door verkavelingen en bebouwing, door verwaarlozing en gebrek aan onderhoud, door simpele onachtzaamheid. De bouwantiquair werd er beter van. De kadertekst die in *M&L* over de barrier verscheen bij het artikel over boomgaarden, maakte dat de Nationale Boomgaardenstichting zelf er meer aandacht voor kreeg en op het terrein meer

► De moestuin bij de watermolen van Heks (Heers), gefotografeerd in 2003 en toen nog in gebruik



belangstelling en respect kon bekomen voor dit bedreigde kleine erfgoed (47). Barriers van verkavelde boomgaarden worden recent door de NBS zelfs verworven om hergebruikt te worden als toegang tot de boomgaarden die de Stichting in beheer heeft (48). In het tijdschrift van de Stichting verscheen zelfs een oproep aan de leden om verwaarloosde of bedreigde barriers te signaleren zodat ze kunnen gered, geherwaardeerd en elders hergebruikt worden. Zeldzamer dan de barriers zijn nog de metalen 'korsetten' die rond de stammen van fruitbomen werden aangebracht om ze tegen de grazende koeien te beschermen. Rooit men de bomen, dan gaan deze korsetten onherroepelijk mee verloren. We noteerden twee boomgaarden waar ze, tenminste op het moment van ons veldonderzoek, nog bewaard waren: langs de Tongersesteenweg in Borgloon waren ze van bandijzer gemaakt, in Herk-de-Stad, een minder welvend grensgebied in de fruitstreek, van gevlochten ijzerdraad (49).

We constateerden dat het kleine, pretentieuze boerenerf zo goed als niet meer bestaat: een smalle strook van ofwel kasseien, bakstenen of keien als waterwering tegen de gevel met op het eigenlijke erfje in gestampte aarde plaats voor de waterput en soms het bakhuis, een meidoornhaag langs de straat en er naast liggend een omhaagde moes- en bloementuin. Tijdens het veldonderzoek een tiental jaar geleden zagen we er nog enkele in Limburg, maar al bij het bezoek van de fotograaf niet veel later bleken ze verdwenen. In het derde Limburgse deel namen we het gekasseide erfje van de watermolen van Heks (50) op als een zeldzame geworden voorbeeld, en eigenlijk behoort het niet eens tot de simpele boerenerfjes: een molenaar is ten slotte van een ander niveau dan een landarbeider of een keuterboertje.

Ook moestuinen, zowel die van de kastelen, grote boerderijen als van de kleine hoefvetjes worden hoe langer hoe uitzonderlijker. De kasteelmoestuin van Hex is daarop een merkwaardige uitzondering die daarom in 2003 terecht laureaat werd van de Vlaamse Monumentenprijs. De tuinman was in de hoogtijdagen van het landgoed een niet te onderschatten persoon, net zoals de rentmeester. Tot kort na de Eerste Wereldoorlog beheerde deze laatste de inkomsten en uitgaven van het landgoed, die hij in zijn rekenboeken vastlegde. Als zijn boeken, correspondentie en kwijtschrijven bewaard bleven, dan zijn het onschatbare bronnen, die ook het economische aspect van een landgoed belichten. In zo'n rekenboek van de regisseur van Hex, troffen we



onder meer de naam van Louis Fuchs als ontwerper van het park in Hex aan, en kunnen de werkzaamheden voor de uitvoering van de aanleg gevolgd worden. Van groot belang was ook de rol van de tuinman van het domein. Dat wordt mooi geïllustreerd door de familie Henriouille, waarvan de vader en drie zonen op belangrijke domeinen aangesteld waren. Pierre Joseph Henriouille (1831-1909) vernieuwde de parkaanleg van *La Berlière*, het landgoed van graaf Oscar d'Oultremont in Houtain, waar hij tot 1900 de hoofdtuinier was. Toen vertrok hij naar Beloeil naar zijn zoon Auguste die daar voor de prins de Ligne werkte. Een tweede zoon Joseph Henriouille was tuinman in Duras (Sint-Truiden) voor graaf Adhémar d'Oultremont en de derde, Emile Henriouille, een oud-leerling van de tuinbouwschool van Vilvoorde, leidde voor de familie de Borchgrave d'Altena het landgoed in Bovelingen en specialiseerde zich als pomoloog (52).

Dat niet enkel de bodemgesteldheid of het reliëf invloed hebben op het uitzicht en het erfgoed van een streek, wordt eveneens in de tuininventaris aangetoond. Het decreet van keizer Jozef II over de teraardebestelling in en rond de parochiekerken was in het prinsbisdom Luik, waartoe Limburg behoorde, niet van kracht. Dus ligt in de Zuid-Limburgse dorpskernen en gehuchten het kerkhof nog rond het godshuis en wordt er soms zelfs nog begraven. Kerkhoven zijn er zelden tot parkeerterrein geworden, de steden uitgezonderd, maar ook in een dorp als Wellen bijvoorbeeld, waar het erfgoed het steeds moet afleggen tegen de waangedachte dat vernieuwen vooruitgang betekent. Is er door de bevolkingsaan groei een nieuwe begraafplaats aangelegd, dan behield men meestal toch de kerkhofmuren en -hekken. Ze determineren de site, geven aan het kerkgebouw zijn noodzakelijke voet, ze bepalen zelf het beeld van het dorp en ge-

ven het identiteit. In een zeldzaam geval als het kerkhofje van Sint-Pieters-Heurne bleef zelfs de meidoornhaag nog bewaard (53). Twee bijzonder mooie en als monument beschermde begraafplaatsen werden in Hasselt en Sint-Truiden ingericht. De ommuurde en beboomde oude begraafplaats met veel monumentale gedenksteden aan de Kempische Steenweg in Hasselt werd aangelegd in 1796 en behoort tot de oudste van het land (54). De Stedelijke begraafplaats van Schurhoven (Sint-Truiden) neemt sedert 1850 de plaats in van een oud kerkhof, werd meerdere keren uitgebreid en heeft een mooie loofbomendreef (55). Een apart geval is het voormalige, als ruïnetuin ingerichte kerkhof rond de verwoeste Begijnhofkerk in Hasselt (56). De twee militaire begraafplaatsen – een Belgische en een Britse, waaraan de naam verbonden is van architect Philip Hepworth (1880-1963) – zijn door hun aanleg en hun ligging in het Koninklijk Park van het Kamp van Beverlo in Leopoldsburg merkwaardig. In de gepubliceerde Vlaams-Brabantse inventaris is het beboomd kerkhof op de Rink in Sint-Pieters-Leeuw met zijn bewaarde praalgraven een enig voorbeeld (57).

Even boeiend was dat door het inventariseren van tuinen voor Limburg alleen al de namen van bekende en minder bekende ontwerpers naar boven kwamen zoals Henry, Verly, Gindra, Wesmael, Galoppin, Schadde, Saintenoy, Rosseels, Creten, de Lance, Michiels, Goevaert, Fuchs, Janlet, Taeymans, Wirtz, Paelinck, de Schaetzen, Nolens, van Scherpenzeel Thim (58). Verschillende opmetingsplannen en ontwerpen uit de 18<sup>de</sup> tot de 20<sup>ste</sup> eeuw werden gepubliceerd, waaronder: een anoniem 18<sup>de</sup>-eeuws plan met het park van de graaf van Looz-Corswarem in Niel; een ontwerp uit het interbellum van de boomkwekers Tips voor een villatuin in Donk; drie ontwerpen waaronder dat van Jean

▼  
Het pre-kadastraal plan uit 1794 met de bezittingen van de baron van Mettecoven in Opleeuw (Borgloon) en de parkaanleg nog aangelegd volgens de principes van J.A. Dezallier d'Argenville





Gindra voor het Gasthuisbos in Schulen (59); een anonieme pre-kadastrale kaart uit 1794 van Opleeuw; het ontwerp uit 1899 van de gebroeders Michiels voor de tuin van Ruison in Heers; een anoniem 18<sup>de</sup>-eeuws ontwerp en een ontwerp uit het begin van de 20<sup>ste</sup> eeuw van E. Galoppin voor het park in Veulen (60); een anoniem opmetingsplan van rond 1800 met de Burg en het niet uitgevoerde ontwerp uit 1863 van Jean Gindra sr voor Het Hamel, allebei in Lummen (61).

## MOOI EN LEERRIJK

De eerste en belangrijkste bron van kennis is uiteraard de tuin, het park of het object zelf. Het terreinbezoek en de 'site-lectuur' zijn dus van het grootste belang. Tuinen en parken moeten bekeken, bezocht en doorlopen worden en die waarneming wordt aangevuld met de kennis uit de geraadpleegde literatuur en de beschikbare bronnen. Want, wie met kennis van zaken kijkt, ziet meer, begrijpt beter wat er te zien is, verstaat hoe het is geworden zoals het is en hoe het geëvolueerd is en kan in het beheer zorgzamer en bedachtzamer met het object omgaan. We stellen enkele cartografische en iconografische bronnen voor en illustreren ze met voorbeelden vooral vanuit de Limburgse inventaris. Het zijn allemaal documentair belangrijke documenten, die meestal ook esthetisch genoeg verschaften.

De voor tuinonderzoek beschikbare kaarten zijn talrijk, van uiteenlopende aard en boeiend. De oudste zijn de handschriftelijke kaarten uit de 16<sup>de</sup>

▼ Een rijtuig op de gekasseide oprit, kuipplanten, een wintertuin, pas aangeplante bloemperken in mozaïekstijl en tuinstoelen om van het geheel te genieten, dat was het beeld van menig buitenhuis in de 19de en vroege 20ste eeuw, hier op een prentkaart met het verdwenen kasteel van Stayen in Sint-Truiden



tot 18<sup>de</sup> eeuw. De figuratieve kaartboeken van abdijen bijvoorbeeld geven niet alleen de gebouwen in een oudere toestand weer, maar zeggen ook iets over het grondgebruik en informeren dus over de structuur van het goed en de ligging van de tuinen. Een mooie afbeelding uit 1596-'98 van de tuinen van het Drossaerde, de site van het huidige stadspark in Aarschot komt uit een aquarel uit het Leuvense Arenbergarchief (62). Nog afkomstig hieruit en uit dezelfde jaren, is de tekening van Pierre de Bersacques met het kasteel van Schoonhoven, dat ook met een sterrebos figureert op de kaart van J.B. Joris uit 1775 uit het Rijksarchief in Brussel (63). Van Jacques de Bersacques en ook uit het Arenbergarchief is de kaart met het Zoet Water en het kasteel van Harcourt in Oud-Hervlee (64). Dat de Vlaams-Brabantse delen zoveel illustraties bevatten uit het Arenbergarchief is te danken aan hertog Charles de Croij (1560-1612), die zijn talrijke bezittingen, ook buiten Brabant, in beeld liet brengen en als overtuigd tuinliefhebber, daarbij aandacht vroeg voor de tuinen. Zijn *Albums* werden door het voormalige Gemeentekrediet van België schitterend uitgegeven in een nog niet zo ver verleden toen bankiers nog niet zoals vandaag uitsluitend begaan waren met het maken van nog grotere winsten (65).

Voor Sint-Truiden geeft het Kaartboek van de Sint-Trudoabdij inlichtingen over het Speelhof en het kasteeldomein Nieuwenhoven die allebei buitenplaatsen van de abdij waren (66). Het kaartboek van Averbode geeft afbeeldingen van het Rectoraat in Kortebos en van het gesloopte eerste kasteel van Brustem (67). In het *Typographieboek* (1659) van de abdij van 't Park (Leuven) is een voorstelling opgenomen van haar hoeve De Poorte van Egmont in Niel-bij-Sint-Truiden (68) en van het kasteel van Horst in Holsbeek (69). Op de *Cheynscaerte van Libbeke* uit 1663-1664, ook van de Parkabdij, staat de pastorie van Sint-Martinus in Lubbeek (70). In het archief van de landcommanderij Alden Biesen, bewaard in het Hasseltse Rijksarchief, troffen we een mooie pre-kadastrale kaart aan uit ca.1784 met Ordingen, de voormalige commanderij van de Teutoonse ridderorde, afhankelijk van de landcommanderij van Alden Biesen (71).

In privé-archieven treft men pre-kadastrale kaarten aan van een heerlijkheid of een overzichtkaart van de bezittingen van een heer. Dat is het geval voor de kaart met de bezittingen van baron de Mettecoven in Opleeuw, gemaakt naar aanleiding van de verkoop in 1794 (72). De structuur van het landgoed





is rechtlijnig en de tuinen beschrijven met het kasteel een klassieke rechthoek, een model in de 18<sup>de</sup> eeuw. In de as van het kasteel ligt een groot waterbekken met fontein waaruit straalsgewijs dreven vertrekken. De bosquets tussen deze lanen vertonen de snel kronkelende paadjes die kenmerkend zijn voor de rococo-fase van de Engelse tuinstijl die sedert ongeveer 1770 ook onze streken bereikte en die op de ontwerpen van J.A. Dezallier d'Argenville voorkomt (73). Met deze kaart kan men handig aantonen hoe een nieuwe aanleg de oude structuur hergebruikt en hoe daarvan sporen in het landschap af te lezen zijn. Het document van Opleeuw kwam pas te voorschijn kort vóór het verschijnen van het boek, zodat de bespreking in extenso stof is voor later.

In het Brusselse Rijksarchief, dat een deel bezit van het familiearchief van Arenberg, berust een even interessant document uit ca. 1800 met het kasteeldomein De Burg in Lummen (74), dat het verdient er later dieper op in te gaan.

De bij historici welbekende Ferrariskaart bewees voor het tuinonderzoek haar waarde. Ze wordt doorgaans 1770-1778 gedateerd, maar voor voormalig Luiks gebied – en dat is het grootste deel van de provincie Limburg – mag dit versmald worden tot 1774-1775, omdat voor de terreinopname de toelating moest verkregen worden van François-Charles de Velbrück, de prins-bisschop van Luik. Voor ongeveer elk domein in de inventaris dat al in deze periode bestond, wordt een uittreksel gepubliceerd. Voor de fruitstreek toont ze mooi aan dat het grote aantal boomgaarden rond de dorpen en gehuchten, maar ook rond de kastelen en landgoederen, tot minstens de 18<sup>de</sup> eeuw opklimmen. De kaart laat zien hoe de kastelen ouder dan de 18<sup>de</sup> eeuw, een omgrachte neerhof-opperhofstructuur bezaten: het kasteel wordt voorafgegaan door een neerhof, ze hebben een gemeenschappelijke oprit en beide hoven liggen ofwel binnen een zelfde gracht of hebben elk hun eigen gracht, soms met een dubbele ringgracht. Op de kaart herkent men de tal-

▲  
De Floratempel en  
een gesneuvelde  
boom in het door  
Henry in 1797  
aangelegde park  
van Wespelaar  
(Haacht)



rijke aan de nieuwe 18<sup>de</sup>-eeuwse wooneisen aangepaste landgoederen of de nieuwe creaties van het klassieke Franse type *'entre cour et jardin'*, meestal ingeschreven in een rechthoek. Het door prins-bisschop François-Charles de Velbrück als jachtpaviljoen gebouwde kasteel van Hex is er een uitstekend voorbeeld van (75), net als het Hof van Landwijk in Donk (76).

Het archief van het kadaster is voor het tuinonderzoek van cruciaal belang gebleken: men krijgt, meer gedetailleerd dan op de Ferrariskaart een beeld van de structuur van een goed tijdens het ancien régime of tijdens de eerste decennia van de 19<sup>de</sup> eeuw.

Het kadaster, door Napoleon ingesteld voor het berekenen van belastingen, geeft de opmeting en het grondgebruik voor elk perceel, de evolutie ervan en de opeenvolgende eigenaars tot vandaag. Men kan bijvoorbeeld omhaagde percelen boomgaard van ommuurde percelen tuin onderscheiden. De oudste Limburgse kaart die we raadpleegden is van 1807, de Napoleontische tijd (77). Alleen voor Limburg werden de werkzaamheden in 1830 onderbroken door de Belgische Opstand en pas hervat na de aanvaarding van het scheidingsverdrag tussen Nederland en België van 1839. In de tussentijd bleef het immers onzeker welke delen van Limburg bij België zouden horen. Pas in 1841 werd het Limburgs kadaster hervat en dit verklaart waarom er in de cartouche op de eerste kadasterplannen – in de wandeling Primitieve plannen genoemd – meestal vermeld staat dat ze in 1841 of 1842 herzien werden met de opsomming van de schaarse, ondertussen gewijzigde percelen die bisnummers kregen. De bij onderzoekers populaire Poppkaarten uit 1850-1860, genaamd naar hun uitgever Philippe Christian Popp (1805-1879) bestaan niet voor Limburg.

Voor de tuininventaris is vooral het raadplegen van volgende documenten van onschatbare waarde gebleken: de Primitieve plans met perceelnummers zonder coëfficiënt; de Oorspronkelijke Aanwijzende Tafel met per perceel de oppervlakte, het gebruik, het artikelnummer van de eigenaar en de klasse van de belasting; de Artikelsgewijze legger of Eigenaarsregister met de evolutie van elk perceel, ook in het gebruik; het Register der Kadastrale Opmetingschetsen met de opmeting van elke wijziging aan een perceel, in de wandeling Mutatieschetsen genoemd (78). Moestuinen worden door het kadaster aangeduid met 'hof', 'tuin' of *'jardin'*, terwijl 'lustgrond' *'terrain d'agrément'*, 'lusttuin', *'jardin*

*d'agrément'* of *'jardin anglais'*; siertuinen of parken zijn. Lusttuinen zijn *'terrains enlevés à la culture pour le pur agrément'* en worden als de beste landbouwgrond belast; ze bestaan uit *'parterres, pieces d'eau, avenues'*, later samengevat als *'jardin d'agrément'*. Vanaf 1841 gebruikt men meer gedetailleerd tuin, bos, dennenbos, vijver, laan of de Franse versie daarvan.

Interessant zijn de voor Limburg bewaarde Documenten Voorbereidend tot de Schatting (79), met per klasse de beschrijving van het perceel dat gekozen werd als ijkpunt. Dit levert interessante inlichtingen op, zoals de indeling in klassen voor moestuinen. Niet enkel de kwaliteit van de grond, maar ook de aard van de begrenzing en de teelt werd in rekening gebracht. Moestuinen van de eerste klasse zijn ommuurd, hebben verschillende soorten fruitbomen, "fijne" groenten en een vaste tuinman. Moestuinen van de tweede klasse liggen tussen hagen of heggen, hebben geen tuinman in dienst, en er staan 'groenten voor boeren'. In moestuinen van de kleine man vindt men enkel "grove groenten voor geringe landbouwers en arbeiders" en die behoren tot de derde klasse.

Hoe leerrijk een bron als het kadaster is, wordt mooi geïllustreerd door het kasteeldomein van Hasselbroek in Jeuk (80). De literatuur verklaarde de sloping van één vleugel van het 17e-eeuwse kasteel als een antwoord op het 18<sup>de</sup>-eeuwse verlangen naar een meer comfortabel leven met uitzicht naar buiten; dankzij de veiliger tijden werd menig gebouw met een gesloten structuur toen opengebrouwen tot een U-vorm en werd het *'vivre entre cour et jardin'* bekomen. Uit het Primitief karakter en de mutatieschets bleek dat dit pas in 1848 gebeurde. Het staafde ons vermoeden dat het eerder te maken had met de nieuwe, midden 19e-eeuwse behoefte van de kasteelheer afstand te creëren tussen hem en zijn personeel en zijn pachter. In Hasselbroek had men er nieuwe gebouwen rond een tweede erf voor over. Had men er dat niet voor over, dan werden er schermen opgetrokken zoals in Nieuwenhoven waar het gemeenschappelijk erf werd opgesplitst (81) of werd de gemeenschappelijke oprit ontdubbeld zoals in Ordingen (82), waar de heer en zijn bezoekers niet langer de bedrijvigheid van het neerhof moesten aanzien. Het tuinonderzoek maakte duidelijk dat dit verschijnsel verre van uitzonderlijk was en heel dikwijls samenging met de aanleg van een landschappelijk park. Het ruimtelijk uitdrukken van de sociale kloof betekende meteen ook het einde van de oude neerhof-opperhofstructuur.



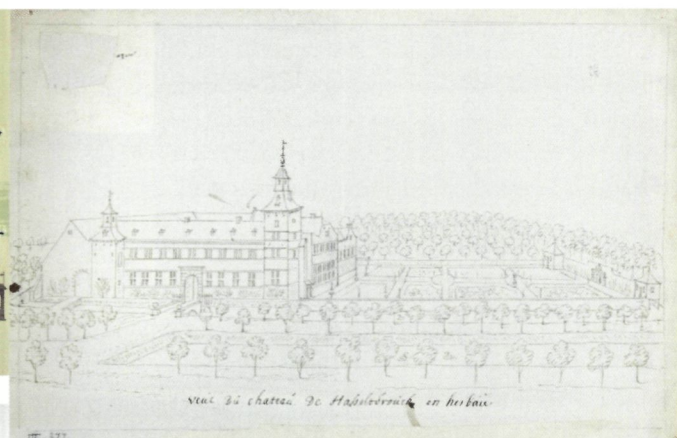

▲ Remacle Leloup  
tekende de parter-  
retuinen bij het  
kasteel van  
Hasselbrouck  
in Jeuk (Gingelom)  
rond 1740

Een gebogen perceellijn op het Primitieve kadasterplan kan wijzen op het bestaan van een Engelse tuin of een vroeg-landschappelijke aanleg. Meestal valt de geometrische tuin uit het ancien régime nog af te lezen, immers de nieuwe stijl entte zich doorgaans op een bestaand gegeven. De meest interessante landgoederen vertonen dan ook een historische gelaagdheid. Zo liggen bijvoorbeeld op het *Plan géométrique* van 1807 met het Klein park in Lovenjoel (83) strakke kasteelgrachten en een rechthoekige vijver, net zoals 30 jaar eerder op de Ferrariskaart. In 1810 is de rechtlijnigheid verdwenen, te oordelen naar het Primitief plan, en zijn de vijvers hertekend tot waterpartijen met 'natuurlijke' kronkels, eigen aan de nieuwe, Engelse tuinstijl. Dat die losse lijnen niet natuurlijk maar wel gewild zijn, wordt geïllustreerd door de ontwerpschetsen met berekende kronkels die voor de Engelse tuinen in het huisarchief van Hex zijn bewaard (84).

De gekleurde militaire topografische kaarten of stafkaarten van het *Dépôt de la Guerre* nadien uitgegeven door het *Institut cartographique militaire* en momenteel door het Nationaal Geografisch Instituut (NGI), met hun diverse revisies en uitgaven zijn al even leerrijk. De terreinopname van de Dépot-kaart zoals de oudste in de wandeling wordt genoemd, dateert van 1868-1871 en de revisies voor de ICM-kaart gebeurden in 1883-86. Dit is de periode waarin de meeste kasteelparken in landschappelijke stijl werden aangelegd en samen met de kadastrale Opmetingschets zijn ze een goede hulp om de aanleg te dateren en die met de huidige toestand te vergelijken.



▲ Het Primitief kada-  
sterplan van het  
kasteeldomein van  
Heers met de vroeg  
landschappelijke  
aanleg

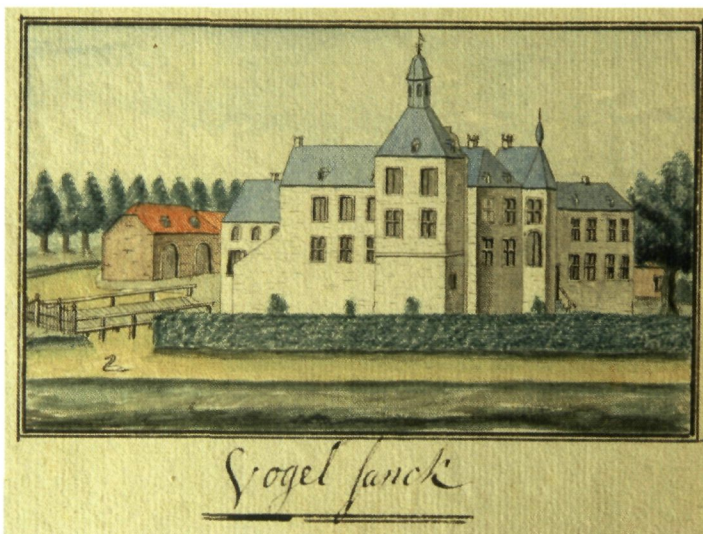

▲ De aquarel van  
Philippe de  
Corswarem uit het  
begin van de  
19de eeuw met het  
kasteel van  
Vogelsanck  
(Heusden-Zolder) en  
enkele aanzetten  
van de tuinen

Historisch beeldmateriaal brengt eveneens de nodige kennis bij, al wordt er doorgaans meer aandacht besteed aan de gebouwen dan aan de tuinen en parken. De 17e-eeuwse gravures van Sanderus, Harrewyn en Le Roy met de Brabantse kastelen (84), de prenten van Romeyn De Hooghe met de bezittingen van de Duitse Orde in 1700, de tekeningen van Remacle Leloup voor *Les Délices du país de Liège* in 1738-1744 uitgegeven door P.L. de Saumery genieten ruime bekendheid (85). Voor Limburg zijn de aquarellen van Philippe de Corswarem



(1759-1839) die in 1825-1830 als amateur tekenaar bedrijvig was boeiend. Zijn originele aquarellen waren tot voor kort nog in familiebezit, maar berusten nu bij de Stichting de Moffarts in Lummen en kregen een mooie uitgave in boekvorm (86). De paar tekeningen van baron Charles-Stanislas de Wal bleken over de kasteeldomeinen van Gingelom, Heers en Hex ongekende informatie te bevatten voor de eerste decennia van de 19<sup>de</sup>-eeuw (87). Even mooie illustraties bieden de gravures van Madou, opgenomen in de door De Cloet in 1830 gepubliceerde boekdelen (88) en die van Vasseur in de zeven albums van de Damseaux verschenen tussen 1870-78. In het laatste deel meldt deze laatste dat hij in totaal 168 bij toeval uitgekozen kastelen fotografeerde. Met alle soorten vervoermiddelen en te voet geraakte hij ter plaatse met zijn fotografisch laboratorium omdat hij dat kon vervoeren in een speciaal daarvoor ontworpen demonteerbare en in een zak op te bergen kruiwagen. Zijn foto's waren de basis voor de gravures (89).

▼ De door Louis Fuchs in 1875 ontworpen vallei in het park van Hex (Heers), een fraai voorbeeld van de landschappelijke stijl uit deze periode

Op deze prenten in sepia of grijze nuances, maar ook op oude familiefoto's kan moeiteloos vastgesteld worden hoe het witgeschilderde, bleek gekaleide of bepleisterde huis oplicht in de groene omgeving van het park, zichtbaar wordt aan het einde van de oprijlaan of mooi doorschemert tussen het geboomte.

Kastelen en parken zijn voor de uitgevers van prentkaarten geliefde onderwerpen geweest. Sommige collectioneurs maakten van dit thema hun specialiteit en stelden hun verzameling ter beschikking (90). In de fascinerende prenten snuift men het *vie de château* op tijdens het einde van de 19<sup>de</sup> en het begin van de 20<sup>ste</sup> eeuw, de periode die het hoogtij was van het kasteeldomein en van het leven op en van het land waar de horticuultuur een hoog aandeel in had. De prentkaarten bewijzen hoe populair de classicistische stijl bleef van het einde van de 18de tot ver in de 20<sup>ste</sup>-eeuw: symmetrische behandeling van de volumes, een dubbel huis opstand, bepleis-





terde gevels met hoge achtruiters en luiken, een voorliefde voor frontons, mansarde- of schilddaken met dakkapellen. Ze tonen ook hoe de ruime grasvelden bij het kasteel beheerd werden als hooiland en geen gemillimeterde gazons waren. In de tijd van rijtuigen en paardenkarren was hooi kostbaar en dus werd het verpacht of voor eigen gebruik behouden. Tot de spoorwegen het landgoed gemakkelijker bereikbaar maakte, verzekerden paarden ook het tweejaarlijks over en weer reizen van de familie tussen de stedelijke woning en het landgoed. Alleen tijdens de zomermaanden en het jachtseizoen werd het kasteel bewoond, het winterseizoen werd in de stad doorgebracht. Op prentkaarten wordt het bestaan van wintertuinen, tegen het huis aangebrachte serres, en oranjerië eveneens gereveleerd. Die zijn nodig voor de overwintering van de kuipplanten, dikwijls oranjebomen of lauriers, die bij aankomst de familie langs de oprijlaan, in de voortuin of bij de gevel van het kasteel verwelkomen. Gunnen prentkaarten een blik op een definitief voorbije levenswijze, voor een deel doet de tuininventaris dat ook.

## KENNIS VERZAMELEN

Inventariseren van tuinen tijdens de voorbije 15 jaar maakte ons tot getuigen van een teloorgang van erfgoed die samenhangt met een samenleving die grondig verandert. Tuinen inventariseren door ze te documenteren en te fotograferen is een momentopname. Vergankelijkheid en cyclische wijzigingen zijn eigen aan tuinen en parken, verminking en verlies hangen samen met maatschappelijke evoluties en niet om te keren veranderingen. Daarom is het zo belangrijk zich te documenteren en de toestand in woord en in beeld vast te leggen. Inventariseren is kennis verzamelen en vastleggen en in die zin is het misschien wel de belangrijkste vorm van bewaren.

*Chris De Maegd is kunsthistorica en erfgoed-consulente Onroerend Erfgoed – Agentschap R-O Vlaanderen*

## EINDNOTEN

- (1) Het Charter van Firenze, werd opgesteld op een congres van Icomos-Ifla door het Internationaal Comité voor Historische Tuinen en is een aanvulling, specifiek bedoeld voor historische tuinen, bij het "Internationaal handvest voor behoud en restauratie van monumenten en stads- en dorpsgezichten", beter bekend als het Charter van Venetië uit 1964.
- (2) Zie de HARLEZ DE DEULIN N., *De inventaris van historische parken en tuinen van Wallonië*, in *De Woonstede door de eeuwen heen*, nr. 122, 1999, p. 2-13.
- (3) Aangekondigd in DE MAEGD C., Boekrecensie van de HARLEZ DE DEULIN N. e.a., *Parcs et jardins historiques de Wallonie. Inventaire. Volume 1. Province de Liège. Arrondissements de Huy et de Waremme*, s.l., 1993, verschenen in *M&L*, 1993 nr. 6, *Binnenkrant* p. 2-3.
- (4) Zie DE MAEGD C. en DENEEF R., *De inventaris tuinen en parken van Vlaanderen*, in *De Woonstede door de eeuwen heen*, nr. 134, 2002, p. 10, voetnoot 2.
- (5) Met dank aan Roger Deneef, ook voor andere ter beschikking gestelde gegevens over Vlaams-Brabant.
- (6) Met dank aan Nathalie de Harlez de Deulin voor deze toelichting en voor andere hier verwerkte gegevens. De synthese, waarvoor de drukker nog moet worden aangeduid, verschijnt in de reeks *Le Patrimoine de Wallonie*, waarin van de pers kwamen *Patrimoine majeur, Patrimoine rural, Patrimoine moderne et contemporain, Patrimoine médiéval ...* De inventarissen verschijnen in de reeks *Inventaires thématiques*.
- (7) Met dank aan Hubert Bats voor deze informatie.
- (8) Ondermeer de drie brochures: DE MAEGD C. en VAN DEN BOSSCHE H.J., *Het kasteelpark van Duras: van Europees formaat*, Sint-Truiden, 1999; ID., *Het kasteeldomein van Nieuwenhoven. Engelse schone schijn in een abtelijk buitengoed*, Sint-Truiden, 1999; ID., *De verloren tuinen van Ordingen*, Sint-Truiden, 1999; DE MAEGD C. (red.), VAN DEN BOSSCHE H.J., *Historische tuinen en parken van Vlaanderen. Provincie Limburg. Deel 1: Ginkelom, Halen, Herk-de-Stad, Nieuwerkerken en Sint-Truiden* (*M&L Cahier* Nr. 8), Brussel, 2003 (C8 bij volgende verwijzingen).
- (9) DE MAEGD C., *Metaal in de kijker*, In *Grondstof, stof tot nadenken. Metaal. Brochure Open Monumentendag Leuven*, 2001, p. 16-23
- (10) BUNTINCK B., *Het kasteeldomein van Nieuwenhoven*, in *Sint-Truiden, natuurlijk een monument*, Sint-Truiden, 2004, p. 21-35 en Id., *Van Schabroek tot Nieuwenhoven, een wandeling langs kasteeldomeinen*, in *ibidem*, p. 45-49.
- (11) Een uitzondering is het nog steeds onovertroffen artikel van DUQUENNE X. over de tuinkunst in België in JELLICOE G. en S. e.a. (eds), *The Oxford companion to gardens*, Oxford, 1986, p. 46-50. MOSSER M. en TEYSSOT G. (eds.), *The History of Garden design. The western Tradition from the Renaissance to the present Day*, Londen, 2000, telt 74 artikelen essays, waarvan er twee België kennen; MOSSER M., *Paradox in the garden: A brief account of Fabriques* (p. 263-281) brengt enkel Charles Joseph de Ligne's, *Coup d'oeil sur Beloeil* ter sprake; BRAUMAN A., *The parc Léopold: the home of scientific imagination* (p. 442-444) heeft het niet over de aanleg of de stijl van het park, maar over de geschiedenis van het wetenschappelijke project waar het park het gevolg van is.
- (12) C8, p. 169-174 en p. 97-103.



- (13) C8, p. 114-119.
- (14) DENEFF R. (red.) e.a., *Historische tuinen en parken van Vlaanderen. Provincie Vlaams-Brabant. Hageland – Noordoosten van Vlaams-Brabant: Aarschot, Begijnendijk, Bekkevoort, Boortmeerbeek, Diest, Haacht, Keerbergen, Rotselaar, Scherpenheuvel-Zichem, Tremelo*, (*M&L Cahier* Nr.14), Brussel, 2007, p. 195-208 (C14 bij volgende verwijzingen).
- (15) C14, p. 150-153.
- (16) DE MAEGD C. (red.) en VAN DEN BROECK M., *Historische tuinen en parken van Vlaanderen. Inventaris Limburg. Deel 3: Alken, Borgloon, Heers, Kortesseem, Wellen* (*M&L Cahier* Nr.15), Brussel, 2007, p. 154-169 en 180-190 (C15 bij volgende verwijzingen).
- (17) C8, p. 169-183.
- (18) DENEFF R. (red.) e.a., *Historische tuinen en parken van Vlaanderen. Provincie Vlaams-Brabant. Pajottenland – Zuidwesten van Vlaams-Brabant: Bever, Dilbeek, Galmaarden, Gooik, Herne, Lenik, Liedekerke, Pepingen, Roosdaal, Sint-Pieters-Leeuw, Ternat* (*M&L Cahier* Nr. 11), Brussel, 2005, p.138-152 (C11 bij volgende verwijzing).
- (19) C11, p. 175-182.
- (20) Voorwoord in DENEFF R; (red.) e.a., *Historische tuinen en parken van Vlaanderen. Provincie Vlaams-Brabant. Zuidoostelijk Brabant – Haspengouw: Geetbets, Hoegaarden, Kortenaeken, Landen, Linter, Tienen en Zoutleeuw* (*M&L Cahier* 16), publicatie verwacht voor 2008 (C16 bij volgende verwijzingen)..
- (21) C8, p. 73-757;
- (22) C14, p. 275-278.
- (23) C15, p. 154-169.
- (24) C14, p. 275-278;
- (25) C8, p. 169-174 en p.174-182; C15, p. 154-169;
- (26) C8, p. 41-48.
- (27) C8, p. 32-38.
- (28) C8, p. 97-103;
- (29) C8, p. 169-174.
- (30) C15, p. 95-103.
- (31) C15, p. 255-260.
- (32) C15, p. 154-169.
- (33) C15, p. 180-190.
- (34) C15, p. 227-230.
- (35) De verwijzing naar de pagina's van het 1ste Limburgse deel, vindt men in het 2de deel.
- (36) C8, p. 23.
- (37) C8, p. 31, 40, 48-50, 54-56;
- (38) C8, p. 204.
- (39) C8, p. 118-119.
- (40) C15, p. 195-196.
- (41) Voorwoord in C16, te verschijnen.
- (42) DE MAEGD C. (red.) en VAN DEN BOSSCHE H.J., *Historische tuinen en parken van Vlaanderen. Provincie Limburg. Deel 2: As, Beringen, Diepenbeek, Genk, Ham, Hasselt, Heusden-Zolder, Leopoldsburg, Lummen, Opglabbeek, Tessenderlo, Zonhoven, Zutendaal*, (*M&L Cahier* Nr. 12), Brussel, 2006, p. 97-98 en 132-135 (bij volgende verwijzingen C12).
- (43) C15, p. 88-89, 82-84.
- (44) Het wordt niet vermeld in de tuininventaris, wel in DE MAEGD C., *Hex, een prinselijk landgoed ontsluit*, Brussel, 2007, p. 98, illustratie p. 97.
- (45) de HARLEZ de DEULIN N., *Parcs et jardins historiques de Wallonie. Volume 4. Province de Liège. Arrondissements de Liège, Verviers, Namur*, 2001, p. 171 en 244-245.
- (46) C14, p. 21.
- (47) DE MAEGD C., *De Barrier*, Kadertekst bij ROOYEN L., BATS H., DE BORGHIER M., VAN DEN BOSSCHE H.J. en VAN DEN BREMT P., *Fruiteelt en hoogstamboomgaarden in Zuid-Limburg*, in *M&L*, 2001, nr. 1, p. 50-51.
- (48) ROYEN L.; DE MAEGD C., *Hekken of "Barrier", de poort van de boomgaard*, in *Pomologia*, 2007, nr. 2, p. 87-91 en nr. 3, p.136-141.
- (49) C15, p. 75 en C8, p. 21.
- (50) C15, p. 172.
- (51) C15, p. 31, met verwijzing naar ROYEN L., *Emile Henrioulle en het kasteel van Bovelingen omstreeks 1900*, in *Pomologia*, jaargang 20, 2004 nr. 1, p. 38-40. VAN AUDENAERDE H., *Pomme var. Calville Henrioulle*, in *La tribune horticole* nr. 171, 2 oktober 1909.
- (52) C15, p. 203.
- (53) C12, p.70-73.
- (54) C8, p. 154-155.
- (55) C12, p. 107-109.
- (56) C11, p. 254-255.
- (57) We verwijzen naar het personenregister in C12 en naar C15.
- (58) C8, p. 61; C8, p. 94 en C8, p. 99.
- (59) C15 p. 35 en detail op 99; C15 p. 139; C15, p. 210 en 214.
- (60) C12, p. 214 en detail op. 166; C8 p. 172.
- (61) C14, p. 18-21.
- (62) C14, p. 28-32.
- (63) DENEFF R. (red.), e.a., *Historische tuinen en parken van Vlaanderen. Provincie Vlaams-Brabant. Ten zuidoosten van Leuven: Bierbeek, Boutersem, Glabbeek, Oud-Heverlee*, (*M&L Cahier* Nr. 6), Brussel, 2002, p. 168-176 (C 6 bij volgende vermeldingen).
- (64) Zie onder meer BERGER R; e.a., *Bezittingen der Croij's in Brabant, Vlaanderen, Artesië en het Naamse* (Albums de Croij), Brussel, 1985. MINNEN b., *Het hertogdom Aarschot onder Karel van Croij (1595-1612). Kadaster en gezichten* (Albums de Croij), Brussel, 1993.
- (65) C8, p. 155, p. 120.
- (66) C8, p. 131, p. 169.
- (67) C8, p. 57.
- (68) C6, p.38-40;
- (69) C6, p. 99.
- (70) C8, p. 199.
- (71) C15, p.35 en p. 102.
- (72) DEZALLIER D' ARGENVILLE J.A., *La théorie et la pratique du jardinage où l'on traite à fond des beaux jardins ...*, Paris, 18 edities tussen 1709 en 1769.
- (73) C12, p. 165-171.
- (74) C15, p. 154-169.



- (75) C8, p. 95-96.
- (76) De werkkaart (*Minute*) van Vechmaal bleef bewaard, de kaart van St.-Pieters-Horne is volgens de republikeinse kalender gedateerd 18 messidor an 13 (1807). Op het plan van Hertzen uit 1809 staat "Cadastré de la France" plus herzien in 1841. Voor de datering van de plannen van andere gemeenten verwijzen we naar de teksten en de Inleidingen.
- (77) Omdat ze dikwijls Franstalig zijn, geven we de documenten in de twee talen: De Oorspronkelijke Aanwijzende Tafel of Primitieve legger is *Tableau indicatif des propriétés, des propriétaires fonciers et leurs contenances*; het Register van eigenaars of Artikelsgewijze legger is *Matrice cadastrale ou liste des propriétaires avec relevés de leurs propriétés foncières non bâties et bâties*; Mutatieschets of Opmetingschets is *Croquis d'Arpentage*.
- (78) Zoals alle documenten zijn ze bewaard in het Archief van het Kadaster te Hasselt.
- (79) C8, p. 41-48 en p. 18.
- (80) C8, p.120-127.
- (81) C8, p.198-199.
- (82) C9, p. 76-83. Andere voorbeelden zijn Gellenberg in Lubbeek, Kwabeek in Vertrijk, Vijverhof in Korbeek-Lo.
- (83) DE MAEGD C., *Hex, een prinselijk landgoed ontsluiterd*, Brussel, 2007, hoofdstuk 6, meerdere stukken.
- (84) Zie DE JONGE K., *L'environnement des châteaux dans les Pays-Bas méridionaux au XVIe et au début du XVIIe siècle*, in *Architecture, jardin, paysage. L'environnement du château et de la villa au XVe et XVIe s. Actes du colloque tenu à Tours* (1992), (De Architectura), Paris, 1999, p. 185-206.
- (85) DE SAUMERY P.L., *Les délices du païs de Liège ou description historique, géographique, topographique et chorographique des monuments sacrés et profanes de cet évêché-principauté et de ses limites*, 4 delen, Luik, 1738-1744.
- (86) NIJSSEN R. en VAN LAERE R., *Kastelen op papier. Aquarellen van Limburgse kastelen uit de eerste helft van de negentiende eeuw*, Wijer, 2005.
- (87) CNOPS P., *Het tekenalbum van baron S. De Wal de Baronville*, in *Nationale Bank van België*, oktober 1975, p. 5-25
- (88) DE CLOET J.J., *Châteaux et monumens des Pays-Bas faisant suite au Voyage pittoresque dans le royaume des Pays-Bas*, Brussel, 1825-1830.
- (89) DE DAMSEAUX E. en VASSEUR M., *La Belgique pittoresque. Album illustré des châteaux*, Mons, 1870-1878. Limburg maakt deel uit van deel 5, er is geen paginering.
- (90) De heer Hugo Coosemans in Alken, de heer en mevrouw Blockx-Meulemans in Lubbeek, de heer Huybens in Zoutleeuw.

▼  
De tuinbank in de modernistische tuin van de villa Boes in Alken





## De inventaris historische tuinen en parken van Vlaanderen

- M&L Cahier Nr. 6 Historische tuinen en parken van Vlaanderen. Provincie Vlaams-Brabant. Holsbeek, Lubbeek, Tielt-Winge  
2002, 158 p. (40 eu)
- M&L Cahier Nr. 8 Historische tuinen en parken van Vlaanderen. Provincie Limburg. Deel 1: Gingelom, Halen, Herk-de-Stad, Nieuwerkerken en Sint-Truiden  
2003, 234 p. (40 eu)
- M&L Cahier Nr. 9 Historische tuinen en parken van Vlaanderen. Provincie Vlaams-Brabant. Ten zuidoosten van Leuven: Bierbeek, Boutersem, Glabbeek, Oud-Heverlee  
2004, 212 p. (40 eu)
- M&L Cahier Nr. 11 Historische tuinen en parken van Vlaanderen. Provincie Vlaams-Brabant. Pajottenland- Zuidwesten van Vlaams-Brabant: Bever, Dilbeek, Galmaarden, Gooik, Herne, Lennik, Liedekerke, Pepingen, Roosdaal, Sint-Pieters-Leeuw, Ternat  
2005, 304 p. (45 eu)
- M&L Cahier Nr. 12 Historische tuinen en parken van Vlaanderen. Provincie Limburg. Deel 2: As, Beringen, Diepenbeek, Genk, Ham, Hasselt, Heusden-Zolder, Leopoldsburg, Lummen, Opglabbeek, Tessenderlo, Zonhoven, Zutendaal  
2006, 226 p. (45 eu)
- M&L Cahier Nr. 14 Historische tuinen en parken van Vlaanderen. Provincie Vlaams-Brabant. Hageland- Noordoosten van Vlaams-Brabant: Aarschot, Begijnendijk, Bekkevoort, Boortmeerbeek, Diest, Haacht, Keerbergen, Rotselaar, Scherpenheuvel-Zichem, Tremelo  
2007, 333 p. (45 eu)
- M&L Cahier Nr. 15 Historische tuinen en parken van Vlaanderen. Provincie Limburg. Deel 3: Alken, Borgloon, Heers, Kortesseem, Wellen  
2008, 304 p. (45 eu)
- Te bestellen: Agentschap R-O Vlaanderen, Onroerend Erfgoed, Phoenix-gebouw  
Koning Albert II-laan 19 bus 3 1210 Brussel  
Rek.nr.: 091 220 60 40-95  
E-mail : [diane.torbeyns@rwo.vlaanderen.be](mailto:diane.torbeyns@rwo.vlaanderen.be)

## Te verwachten

- M&L Cahier 16 Historische tuinen en parken van Vlaanderen. Provincie Vlaams-Brabant. Zuidoostelijk Brabant - Haspengouw: Geetbets, Hoegaarden, Kortenaeken, Landen, Linter, Tienen en Zoutleeuw  
In productie
- M&L Cahier Historische tuinen en parken van Vlaanderen. Provincie Vlaams-Brabant. Ten noordoosten van Brussel: Kampenhout, Kraainem, Machelen, Steenokkerzeel, Vilvoorde, Wezembeek-Oppeem, Zaventem, Zemst
- M&L Cahier Historische tuinen en parken van Vlaanderen. Provincie Vlaams-Brabant. Het noordwesten: Affligem, Asse, Grimbergen, Kapelle-op-den-Bos, Londerzeel, Meise, Merchtem, Opwijk, Wemmel
- M&L Cahier Historische tuinen en parken van Vlaanderen. Provincie Limburg. Deel 4: Bilzen, Hoeselt, Voeren



## Bouwen door de eeuwen heen in Vlaanderen. Inventaris van het cultuurbezit in België - Architectuur

### Vlaams-Brabant

Arrondissement Leuven:	Bouwen Deel N 1	IHTP	C6, C9, C14
Arrondissement Halle-Vilvoorde:	Bouwen Deel N 2	IHTP	C11

### Limburg

Arrondissement Hasselt:			
Gemeenten A - Ha	Bouwen Deel 6 N1	IHTP	C8 en C12
Gemeenten He - Z	Bouwen Deel 6 N2	IHTP	C8 en C12
Arrondissement Tongeren:			
Kanton Riemst	Bouwen Deel 14 N1	IHTP	
Kanton Voeren	Bouwen Deel 14 N2	IHTP	(in onderzoek)
Kanton Bilzen-Maasmechelen	Bouwen Deel 14 N3	IHTP	(in onderzoek)
Kanton Borgloon	Bouwen Deel 14 N4	IHTP	C15
Arrondissement Maaseik:	Bouwen Delen 19N1 tot N4		

## De inventaris historische tuinen en parken van Wallonië

- Volume 1 Parcs et jardins historiques de Wallonie. Province de Liège. Arrondissements de Huy et de Waremme  
1993, 269 p. (18.59 eu)
- Volume 2 Parcs et jardins historiques de Wallonie. Province de Hainaut. Arrondissements de Ath, Tournai, Mouscron-Comines  
1997, 258 p. (uitgeput)
- Volume 3 Parcs et jardins historiques de Wallonie. Province de Hainaut. Arrondissements de Charleroi, Thuin  
1999, 191 p. (18.59 eu)
- Volume 4 Parcs et jardins historiques de Wallonie. Province de Liège. Arrondissements de Liège, Verviers  
2001, 281 p. (22.06 eu)
- Volume 5 Parcs et jardins historiques de Wallonie. Province de Brabant. Arrondissement de Nivelles  
2003, 200 p. (20 eu)
- Volume 6 Parcs et jardins historiques de Wallonie. Province de Namur. Arrondissement de Namur  
2005, 293 p. (20 eu)
- Volume 7 Parcs et jardins historiques de Wallonie. Province de Namur. Arrondissement de Dinant, Philippeville  
Voorzien voor juni 2008
- Volume 8 Parcs et jardins historiques de Wallonie. Province de Hainaut. Arrondissements de Mons, Soignies  
Voorzien voor juni 2008
- Volume 9 Parcs et jardins historiques de Wallonie. Province de Luxembourg. Arrondissement d'Arlon, Bastogne, Marche-en-Famenne  
Voorzien voor juni 2008
- Synthèse Publicatie voorzien voor december 2008
- Te bestellen: [m.vanopstal\(at\)institutdupatrimoine.be](mailto:m.vanopstal(at)institutdupatrimoine.be)  
Institut du Patrimoine wallon  
Rue du Lombard 79, 5000 Namur  
tel. 081 23 07 03, fax 031 65 90 97



## OVERZICHTSKAART VAN DE GEPUBLICIEERDE DELEN VAN DE TUININVENTARIS

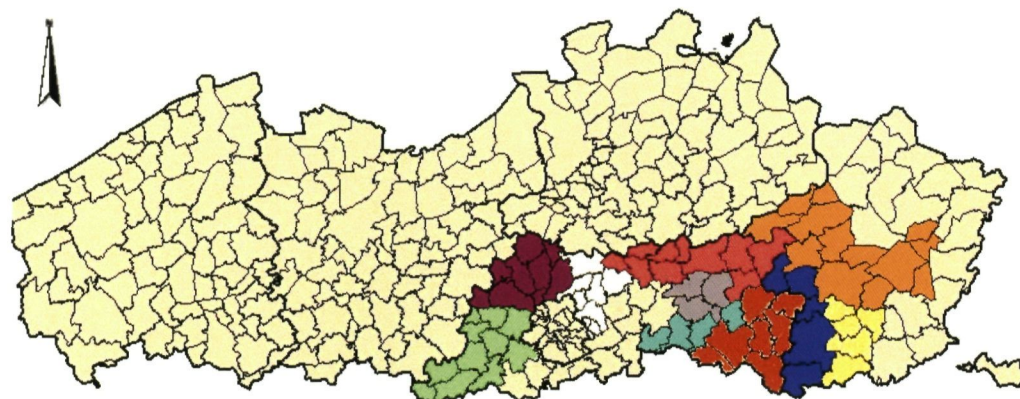

0 21km

© AGIV

- Zuidwesten Hageland: Holsbeek, Lubbeek, Tielt-Winge (M&L Cahier nr. 6, 2002, 159 p.)
- Zuidwesten Limburg: Gingelom, Halen, Herk-de-Stad, Nieuwerkerken, Sint-Truiden (M&L Cahier nr. 8, 2003, 235 p.)
- Bierbeek, Boutersem, Glabbeek, Oud-Heverlee (M&L Cahier nr. 9, 2004, 212 p.)
- Pajottenland - Zuidwesten Vlaams-Brabant: Bever, Dilbeek, Galmaarden, Gooik, Herne, Lennik, Liedekerke, Pepingen, Roosdaal, Sint-Pieters-Leeuw, Ternat (M&L Cahier nr. 11, 2005, 304 p.)
- Midden-Limburg: As, Beringen, Diepenbeek, Genk, Ham, Hasselt, Heusden-Zolder, Leopoldsburg, Lummen, Opglabbeek, Tessenderlo, Zonhoven, Zutendaal (M&L Cahier nr. 12, 2006, 228 p.)
- Hageland - Noordoosten van Vlaams-Brabant: Aarschot, Begijnendijk, Bekkevoort, Boortmeerbeek, Diest, Haacht, Keerbergen, Rotselaar, Scherpenheuvel-Zichem, Tremelo (M&L Cahier nr. 14, 2007, 334 p.)
- Alken, Borgloon, Heers, Kortesseem, Wellen (M&L Cahier nr. 15, 2007, 304 p.)
- Zuidoostelijk Brabant - Haspengouw: Geetbets, Hoegaarden, Kortenaeken, Landen, Linter, Tienen, Zoutleeuw (M&L Cahier nr. 16, 270 p., 2008)
- Ten noordoosten van Brussel: Kampenhout, Kraainem, Steenokkerzeel, Vilvoorde, Wezenbeek-Oppem, Zaventem, Zemst (manuscript voltooid, verschijnt voorjaar 2009)
- Noordwesten van Vlaams-Brabant: Affligem, Asse, Grimbergen, Kapelle-op-den-Bos, Londerzeel, Meise, Merchem, Opwijk, Wemmel (in voorbereiding, verschijnt einde 2009 of begin 2010)



## SUMMARY

### PIONEERING EXPERIMENTS IN AVIATION: THE CONCRETE MUSHROOMS BY HARDY AND THE COMPENSATION INSTALLATION IN GRIMBERGEN

The airport in Grimbergen, North of Brussels, is equipped with two unique relics from the history of aviation's development during and just after World War II. Both have been listed as protected monuments since July 12, 2007. The first one is a unique compensation installation dating from wartimes and was used in order to correct one of the standard inaccuracies of an aircraft compass: the deviation due to the magnetic influence of the plane itself. While the compass is installed in the plane, a compass swing is carried out on the compensation equipment for the main and secondary quarters of the compass. By calibrating the compass on the compensation installation, most of the deviation can be corrected. The Grimbergen compensation installation is quite exceptional among the objects built by the German occupying forces during World War II. Until now it is the only known and well preserved compensation installation in Belgium and surrounding countries, making it an important source of information for aviation history.

The second exceptional relic, are two striking cylindrical concrete aircraft hangars which have been constructed just after the war (1947-1948) following a new principle. The two identical round hangars have been conceived as concrete mushroom constructions measuring 7 meters high and 50 meters in diameter. The hangars have been developed by the creative mind of the Belgian entrepreneur Alfred Hardy and are an illustration of the upcoming success of self-supporting concrete structures in Belgium. They were probably conceived as a demonstration and promotion of armoured concrete's possibilities and were designed following a logical reasoning, ingenious in all its simplicity. The round shape, combined with sliding gates which can be opened at any place and along half of its circumference, make it the perfect shelter for aircrafts, without having to take the internal circulation into account. The central space is illuminated by a zenital lantern and offers plenty possibilities as a workshop. The combination of form, construction and function with minimal finishing of the surface, make the Grimbergen hangars a high point in 20th century concrete architecture in one of the few post-war Belgian projects which have established an international reputation. In 1964 the hangars were included as sole Belgian creation in the New York exhibition 'Twentieth Century Engineering'.

### RESTORATION OF THE EGYPTIAN DINING ROOM OF THE MOELAND CASTLE IN SINT-NIKLAAS

In 2007 the restoration of the room, completed in November 2006, was nominated as the provincial laureate for the Flemish Monument Award.

The 18th century castle was thoroughly re-built and expanded in 1866-1877 by Mr. and Mrs. Amedée de Schoutheete de Tervarent - Emma de Munck. This resulted in among others the dining room in Egyptian style. The specific preference of the owner, as well as the popularity at that time of Egyptian culture, led to the use of this style.

When the castle was listed for protection in 1976, the owner decided to restore it and install offices and meeting rooms.

First the exterior was restored in different phases between 1995 and 2002, and consequently the dining room was treated in 2005-2006.

The octagonal room with flat ceiling was done in bas relief stucco panels made by the workshop of Auguste Bonnefoy, and assembled on site. The colouring was done by the house painter Arnold de Castro. The decoration was inspired by the colourful lithographs by Prisse d'Avennes in his *Histoire de l'art égyptien*, published between 1858 and 1877, and the reissue of *Description de l'Égypte ou recueil des observations et des recherches qui ont été faites en Égypte pendant l'expédition de l'armée française* by C.L.F. Panckoucke as of 1824 in 24 volumes.

Reason for the restoration were the general formation of cracks, due to the decoration being made from prefabricated panels. The installation of ducts and heating-equipment and electricity had also caused quite some damage. The pictorial layer was polluted and therefore discoloured, and the decoration had locally been painted over.

Besides restoring the decoration, the restoration of the room also included the installation of underfloor heating, electricity, and the replacement of windows. The new underfloor heating required the complete removal of all ceramic tiles, as well as the wooden wainscoting and the lower parts of the half pillars. In order to be able to control the adhesion of the ceiling panels, the flooring on the first storey had to be removed. Luckily, the ceiling structure showed no adhesion problems, but the differences in level between the various panels could not be reduced. During the removal of the flooring above the dining room a collapse was diagnosed, as well as mould and house fungus near the balcony and the window of the Egyptian dining room. When repairing this damage, it proved necessary to dismantle part of the cove frame. Once the tile floor had been replaced, the repairs of the mounted stucco panels and wooden wainscoting could be started. Lacunas were filled in and finally the layer of oil paint was cleaned, retouched and a micro-crystalline wax was applied. For the main part, the room had preserved its original paint-





ing. Some backgrounds as well as the fireplace had been painted over in the past. The wainscoting had been given a coating, and the ceiling had been cleaned with an over-aggressive product. Most of the overpainting has been removed, and by applying the microcrystalline wax, the damage to the ceiling could be limited.

## BUILDING IN "LE KATANGA MODERNE" COLONIAL ARCHITECTURAL HERITAGE IN LUBUMBASHI, DEMOCRATIC REPUBLIC OF CONGO

This article treats the actual problems of architectural heritage from the colonial period in Congo and Lubumbashi (formerly Elisabethville) more in particular. The recent economic revival creates an immense pressure on the existing architectural heritage. Thus a number of historical buildings in the centre of Lubumbashi have been demolished to make room for new buildings. With this article the authors wish to draw attention to a remarkable, but in Belgium little appreciated architectural heritage in the former colony.

In addition to a number of actual initiatives related to the architectural heritage in Lubumbashi, this text offers an explicit historical perspective. It contains a chronological overview and periodization of the city's development since its foundation in 1910. Remarkable projects and prominent architects working there are treated and interpreted within architectural historical perspective. In this regard not only the import of expertise, designs and practices from the motherland are dealt with, but also the local transformations these sometimes underwent. On top of that, a lot of attention is paid to the range of influence from the southern part of Africa on the city's (architectural) culture since Lubumbashi's foundation in 1910.

This text also indicates how the plans and construction in Lubumbashi were influenced by a specific colonial context. Thus the racial segregation, so typical for Belgian

colonisation in Lubumbashi was implemented in an explicit way, more specifically in the layout of the city with separate quarters for Europeans and so-called 'natives' or "indigènes". Each quarter had its typical design and different architectural typologies. Analyzing the location of each specific building in its dualistic configuration can teach us a lot about the interaction between architecture and colonial ideology. Using concrete examples like for instance the hospitals or the cultural centre of Lubumbashi, dating from the post-war period, illustrates the complexity of building in a colonial town like Lubumbashi. An epilogue treats the actual problems with urban heritage and pleads for a multi-disciplinary approach of colonial architectural heritage. A direct implementation of a Western approach for monument care in a post-colonial context is thereby critically examined.

## A GARDEN INVENTORY: NECESSARY, FASCINATING AND EDUCATIONAL

The edition of the third Limburg volume of *Historische tuinen en parken van Vlaanderen* ("Historical parks and gardens in Flanders") is the perfect occasion for an introduction and for the interpretation within a larger context of the garden inventory.

The garden inventory for Flanders actually consists of seven volumes, giving an overview of garden heritage and at the same time it is a supplement to the series *Bouwen* ("Building"), the inventory of architectural heritage. The attached list contains an overview of all available or expected inventories, the Walloon provinces included. Of each listed object, there is - at least in the Flemish editions - a short summary in French and English.

The garden inventory is necessary as well as useful for the protection policy, for the management of monuments and landscapes, and is consulted during consultations where the interests of culture and nature are not consistent. The expertise on this vulnerable heritage offers useful stepping stones for the history to be written of garden art in Flanders, history of castle architecture, of castle annexes and of minor architecture and park ornaments. The conclusions of the research are not only on a historical level, but also concern aspects of social economy and cultural history. Examples are given, both in words and picture.

The different sources this research was based on, are represented: maps but also images dating from between the 16th century and pictures from a few decades ago.

These documents allow us to get a view on a former way of life, not unlike the garden inventories. After all, the inventory shows us heritage which is linked to a society irrevocably lost or which, at least, is constantly changing. Therefore it is vital to gather knowledge and information, which might be even more useful than listing it for legal protection.





**Dakwerken G. BOSCH**  
b.v.b.a.

Algemene Dak- & Restauratiewerken

Aartrijkestraat 109 – 8820 Torhout  
Tel. 050-21 10 85 – Fax 050-22 06 17  
GSM: 0485-02 00 50

E-mail: [geert@bvbabosch.be](mailto:geert@bvbabosch.be)  
Site: [www.bvbabosch.be](http://www.bvbabosch.be)

Erkende aannemers  
onder nr. 24040  
Reg. nr. 051511

Erkenning: Klasse 2 Ondercategorieën: D8 - D12 - D16 - D22 - D24



E3-LAAN 49 - 9800 Deinze

TEL 09 386 07 63 - FAX 09 380 35 71

[p.nijs.nv@pandora.be](mailto:p.nijs.nv@pandora.be)



### SINDS 1878 ERVARING OP HET GEBIED VAN MINERALE VERFSYSTEMEN.

KEIM is onderdeel van KEIM Farben GmbH en de producent en leverancier van KEIM producten voor de Benelux. Sinds 1878 is er vanuit ons moederbedrijf expertise op het gebied van minerale ondergronden.

KEIM verven zijn minerale verven op silicaatbasis, welke bestaan uit 100% natuurlijke grondstoffen. KEIM verven zijn damp open, onovertroffen lichtecht en waarborgen een lange levensduur.

KEIM heeft een uitgebreid palet producten voor de restauratie van (monumentale) gebouwen, zoals

De KEIM minerale verfsystemen (hydraulische) mortels en kalk-en saneerpleisters.

#### KEIM NEDERLAND BV

postbus 1062  
1300 BB Almere  
telefoon: 0031(0)36-5320620  
telefax: 0031(0)36-5320030  
email: [info@keim.nl](mailto:info@keim.nl)  
[www.keim.nl](http://www.keim.nl)  
[www.keim.be](http://www.keim.be)  
**Belgium:**  
0477 / 527 910



**IN MINERALE VERVEN**