



La presente obra está bajo una licencia:
Atribución-NoComercial-SinDerivadas 2.5 Colombia (CC BY-NC-ND 2.5)

Para leer el texto completo de la licencia, visita:

<http://creativecommons.org/licenses/by-nc-nd/2.5/co/>

Usted es libre de:



Compartir - copiar, distribuir, ejecutar y comunicar públicamente la obra

Bajo las condiciones siguientes:



Atribución — Debe reconocer los créditos de la obra de la manera especificada por el autor o el licenciante (pero no de una manera que sugiera que tiene su apoyo o que apoyan el uso que hace de su obra).



No Comercial — No puede utilizar esta obra para fines comerciales.



Sin Obras Derivadas — No se puede alterar, transformar o generar una obra derivada a partir de esta obra.

Espacios Públicos De Integración Que Resignifican Las Dinámicas Sociales, Urbanas Y Ecológicas

Equipamiento público recreativo en el barrio La Igualdad

Angelica Tafur Serrano

Universidad Católica de Colombia. Bogotá (Colombia)

Facultad de Diseño, Programa de Arquitectura

Asesor del documento:

Alfonso Pinaud

Revisor Metodológico:

Arq. Carlos Álvarez De La Roche

Asesores de Diseño

Diseño Arquitectónico:

Alfonso Pinaud

Diseño Urbano:

Julio Villabona

Diseño Constructivo:

Giovanni Cornelio



Resumen

Este documento expone el proceso del proyecto a desarrollar, la integración del espacio público en dinámicas sociales, urbanas y ecológicas, a partir de un equipamiento recreativo-deportivo, ubicado en la localidad de Kennedy, barrio La Igualdad, en la ciudad de Bogotá, buscando proporcionar un espacio que a partir del análisis urbano y caracterizando la problemática del sector, sin desconocer las cualidades del mismo, de una manera integral de territorio y comunidad, pueda dar respuesta a las necesidades no solo del área de influencia donde se encuentra el proyecto, sino que a su vez contribuya a mejorar un déficit actual de la ciudad en cuanto a espacios públicos, reconociendo que son estos, elementos principales no

solo de articulación y revitalización urbana, y de igual forma se convierten en determinantes de calidad de vida en la sociedad, junto a esto y partiendo de reconocer el territorio como una estructura urbana, el equipamiento se convierte en un espacio colectivo que contribuye al encuentro, a la integración ciudadana, permitiendo generar identidad, memoria y apropiación.

Palabras clave

Equipamiento, Espacio Público, Recreación, Deporte, Resignificación.

Public Spaces Of Integration That Resignify Social, Urban And Ecological Dynamics

Recreation public equipment in La Igualdad neighborhood

Abstract

This document sets out the process of the project to be developed, the integration of the public space in social, urban and ecological dynamics, from a recreational-sports equipment, placed in Kennedy locality, in the La Igualdad neighborhood, in Bogotá city, looking to provide an space based on urban analysis and characterizing the problematic of the sector, without ignoring its qualities, in an integral territory and community way, can give answers to the needs not only of the area of influence where the project is located, but also contribute to improve the current deficit of the city in public spaces, recognizing that are these, main elements not only of articulation and urban revitalization, and in the same way they become in determinants of quality of life in society, along with this and starting from recognizing the territory as an urban structure, the equipment becomes in a collective space that contributes to the encounter, to the citizen's integration, allowing to generate identity, memory and appropriation.

Key words

Equipment, Public Space, Recreation, Sports, Resignify

Contenido

| | | |
|---|----------------------------------|----|
| • | Introducción..... | 6 |
| • | Planteamiento Del Proyecto | 14 |
| – | Tema..... | 14 |
| – | Objeto de estudio..... | 14 |
| – | Problema..... | 14 |
| – | Variables Del Problema..... | 15 |
| – | Pregunta..... | 17 |
| – | Hipótesis..... | 17 |
| – | Objetivo General | 17 |
| – | Objetivos Específicos..... | 17 |
| • | Metodología..... | 18 |
| – | Estrategia de Metodología..... | 18 |
| • | Resultados | 20 |
| • | Discusión | 26 |
| • | Conclusiones | 34 |
| • | Agradecimientos..... | 38 |
| • | Referencias | 40 |

Introducción

“El espacio público define la calidad de la ciudad, porque indica la calidad de vida de la gente y la calidad de la ciudadanía de sus habitantes.” (Borja & Muxí, 2000 p. 13)

Es importante identificar dentro del proyecto académico la importancia de entender este a partir de una postura real, que permita innovar, integrar aspectos tecnológicos así como ambientales y genere una visión global de las variables y las respuestas que se pueden dar tras el planteamiento de un problema y como poder enfrentarlo a partir de una estructura de aprendizaje pero a su vez de un diseño estratégico y de oportunidades.

En el siguiente artículo se desarrolla el proyecto de estudio, en primera instancia se hace la introducción al tema, presentado factores bases en cuanto a la importancia del espacio público a través de la historia e igualmente se genera una justificación técnica que permite entender por qué la importancia de abordar un tema urbano enfocado al espacio público y este, integrado, reconocido y valorado a partir de un elemento arquitectónico que brinda una serie de cualidades al contexto y a la resignificación del territorio.

Posteriormente se estructura el planteamiento del proyecto el cual nos permite enfocar y dar claridad al desarrollo, las pautas y los lineamientos a seguir, en la metodología se hace una relación clara de cómo los objetivos planteados se abordan y cuáles son las estrategias

implementadas para dar respuesta al problema planteado, identificado el objeto de estudio y los actores que en este intervienen.

Se genera un desarrollo de resultados, a partir del análisis efectuado del sector, reconociendo las estructuras urbanas y de qué manera se puede estructurar y plantear una solución a las necesidades, las falencias y como se pueden resaltar las cualidades y oportunidades del sector; finalmente y a partir de dicho análisis se procede a generar la consolidación del proyecto propuesto y como este aporta a una discusión académica y profesional a nivel arquitectónico, constructivo y urbano.

Hechos.

“descubrir la historia social del espacio público en Bogotá y hacer uso de esos lugares públicos como oportunidades para desencadenar emociones, recuerdos y conductas podría contribuir al entendimiento por parte de la gente sobre el pasado de la ciudad aumentando la identidad de lugar tanto para los individuos como para el grupo social.” (Páramo, 2002 p.81)

El espacio público dentro de las relaciones urbanas ha jugado un papel importante a lo largo de la historia, lo cual se debe analizar y entender, ya que el estudio y reconocimiento que se hace sobre el territorio es importante para generar un planteamiento articulador a las

necesidades actuales, pero más importante aún, que sea un espacio icónico del territorio generando así memoria y apropiación por parte de la comunidad.

La primera configuración de espacio público se puede reconocer en la Colonia, en el instante en que las necesidades espaciales, colectivas y las cualidades arquitectónicas y urbanas, estas definidas por una demarcación que configurara espacios urbanos dentro de contextos rurales, para así dar un ordenamiento del territorio, donde la plaza se convierte en el articulador público, administrativo y religioso, es accesible al conjunto de la sociedad y permite una concentración de unidad cívica participativa, es un espacio de congregación donde se desarrollan procesiones, obras y fiestas de toros, ajusticiamientos militares, es una centralidad de mercado.

Posterior a esto encontramos una ciudad que se desarrolla entorno a dar un concepto estético, donde la imagen urbana era una prioridad, se da caracterización e importancia a elementos naturales, se empiezan a definir nuevos conceptos urbanos de recorrido y remate; es en la republica donde la contemplación y las permanencias se hacen propias de la ciudad, las plazas se transforman en parques y se da un carácter de comodidad, bienestar, servicios e innovación del espacio público.

La ciudad moderna, tiene un enfoque de avance, urbanización e industrialización, se prioriza el auto móvil y por esto mismo la malla vial se convierte en un eje de articulación

urbana, generando reducción del espacio público, los planes de ordenamiento territorial se enfocan en la racionalidad del espacio, se muestra una ciudad limpia y renovada, el uso del suelo empieza a sectorizarse y se generan segregaciones socio culturales, la priorización de zonas específicas de comercio organizado y concentrado empiezan a primar como son los supermercados y almacenes de grandes superficies.

Finalmente entramos a una ciudad de caos, donde el crecimiento desordenado y desarticulado de la ciudad, ha generado una configuración arquitectónica de estilos de consumo, donde prima la producción masificada y los estándares de construcción son mínimos, por tanto se empiezan a desarrollar planes de renovación urbana que se enfoca en las ciudades de antes, donde las zonas recreativas, deportivas, los parques y espacios públicos peatonales priman en la renovación del territorio.

“lugares contruidos socialmente a partir de las interacciones que se establecían entre los sujetos; y entre éstos con el ambiente, eran lugares de esparcimiento, diversión y encuentro/reconocimiento social. En ellos los ciudadanos, hacían posible su encuentro con la naturaleza, consigo mismo, con el otro, con los otros; pareciera un mundo aislado de la congestión, la transformación, las construcciones, y las maquinarias de la Bogotá de aquel entonces” (Castaño, 2009 p.92)

Se puede concluir entonces, que los enfoques urbanos que se han dado sobre el territorio, han estado correlacionados con la participación ciudadana, es el espacio de encuentro social, cultural, político y religioso, donde se enfoca la necesidad de brindar a la comunidad un entorno integrador en el cual se puedan discutir los enfoques que debe seguir la construcción de la ciudad, de la comunidad desde actores públicos y privados, de tal manera que no se genere una ruptura, segregación o contradicciones de desarrollo en el territorio.

Justificación

El proyecto se desarrollará en la localidad de Kennedy, en el barrio La Igualdad, dentro del proyecto de Espacio Público propuesto por el Instituto Distrital De Recreación y deporte; como ejercicio académico en la Universidad, se propone una configuración arquitectónica a partir de un equipamiento recreativo deportivo que integra componentes de espacio público, ambiental y social.

El espacio público, visto como un conjunto de elementos arquitectónicos y naturales que se enfrentan a un constante cambio, dado por las diversas interpretaciones e interacciones que se han dado sobre éste permitiendo que el planteamiento de un proyecto deba contribuir a la resignificación de las relaciones espacio público y escenarios dinámico-sociales.

Actualmente, el espacio público en la ciudad de Bogotá, se define como “al conjunto de espacios urbanos conformados por los parques, las plazas, las vías peatonales y andenes, los controles ambientales de las vías arterias, el subsuelo, las fachadas y cubiertas de los edificios, las alamedas, los antejardines y demás elementos naturales y construidos definidos en la legislación nacional y sus reglamentos.” (Secretaría de Planeación, 2004).

Según los diferentes estudios, en cuanto a espacio público en la ciudad de Bogotá (ver Tabla 1) se puede inferir que la localidad de estudio cuenta con un promedio de espacios y zonas verdes disponibles, sin embargo la densidad poblacional del sector hace que este índice sea insuficiente para sanear las necesidades de espacios públicos.



Tabla 1. Población y disponibilidad de áreas verdes por habitante según localidades de Bogotá.

Fuente: Cámara de Comercio de Bogotá, 2010

Correlacionando el espacio público y los equipamientos Recreativos-Deportivos, entendidos éstos como “la línea de acción de diversificación y actualización de la oferta de dotaciones recreativas, cuyo propósito es que todos los habitantes encuentren en los parques dotaciones innovadoras acordes con sus necesidades y preferencias recreativas, mediante la incorporación de cinco componentes que corresponden a: Componente Juegos, Componente Deportivo, Componente Plazoleta, Componente Multifunción, Componente Ecológico y Uso de Servicios Complementarios.” (Secretaría Jurídica Distrital de la Alcaldía Mayor de Bogotá, 2016), que para la localidad de Kennedy solo se encuentran “dos edificaciones especializadas diseñadas para realizar actividades deportivas: el Estadio de la Paz y el polideportivo de Kennedy.”(Alcaldía Mayor de Bogotá, 2002 p.60)

Estas estadísticas presentadas, nos permite generar una justificación del porque la necesidad de implementar en el sector no solo la definición de un espacio público articulador del contexto urbano, si no a su vez implementar un elemento integrador de las diferentes variables inscritas en el territorio.

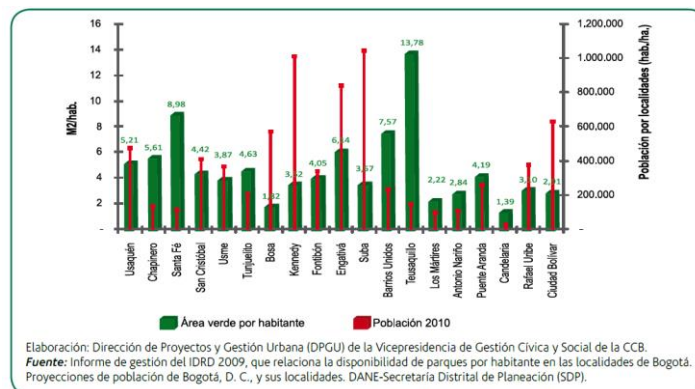
Este proyecto, pretende en primera instancia, generar un aporte sobre la calidad y cantidad del espacio público desarrollado actualmente en la localidad, así mismo configura un nodo socio-cultural que contribuye a la apropiación e integración de la comunidad.

Es un espacio que supone un enfoque articulador, permeable, que a partir de su configuración arquitectónica, de un carácter de hito urbano, es un elemento innovador a nivel arquitectónico, constructivo y urbano, sin desconocer las necesidades y las respuestas que se deben dar a los nichos competitivos, formativos y aficionados.

Planteamiento Del Proyecto

Tema

Relación del proyecto arquitectónico de concepto Recreativo-Deportivo, como elemento integrador de factores sociales, culturales y ambientales.

Objeto de estudio

Desarrollo del proyecto arquitectónico Recreativo-Deportivo, como integrador espacial en el barrio de La Igualdad.

Problema

Déficit de espacio público en la localidad de Kennedy dentro del contexto de equipamiento Recreativo-Deportivo, generando desorden y segmentación de los entornos sociales, culturales y ecológicos.

Variables Del Problema

| VARIABLES DEL PROBLEMA | CAUSAS | EFECTOS |
|-------------------------------|--|--|
| URBANO | Desarticulación de a malla vial, de la distribución actual del uso del suelo, configurando características aisladas, no propias de las necesidades del territorio. | Segmentación en el territorio, que afectan la movilidad urbana y genera la fragmentación del uso del suelo, puesto que no hay continuidad y se prevalecen ciertos ejes sin considerar el sistema como un elemento articulador. |
| ESPACIO PÚBLICO | Déficit de espacios urbanos articuladores como ciclo vías, andenes y nodos de conectividad como zonas verdes, puesto que el aprovechamiento del uso del suelo, está dado a unas necesidades particulares comerciales, industriales y/o | Pérdidas de espacios integradores de desarrollo social y cultural, así como ausencia de una continuidad urbana, ecológica y recreativa. |

| | | |
|------------------|---|---|
| | residenciales. | |
| AMBIENTAL | Ruptura del sistema ecológico principal por desconocimiento de los elementos presentes en el territorio, como la cuenca hídrica del Rio Fucha, siendo éste un eje de conectividad a nivel de espacio público, vial y ambiental. | Deterioro ambiental, que genera inseguridad, destrucción y desarticulación del territorio, así como un daño sobre espacios públicos que dejan de ser usados y apropiados por la comunidad. |
| SOCIAL | Desapropiación del lugar por las malas y carentes condiciones físico-espaciales, a nivel de espacio público, así como un desarrollo privado de elementos de integración social y cultural. | Las relaciones sociales y culturales del sector, se desarrollan o se enfocan en espacios ajenos al aprovechamiento público del espacio contribuyendo a la desarticulación urbana y a la no exigencia de nuevos espacios de relación social. |

Tabla 2. Variables del Problema

Fuente: Elaboración propia

Pregunta

¿La implantación de un equipamiento Recreativo-Deportivo, permite la articulación urbana, social y contribuye a la recuperación y apropiación del sistema ecológico principal presente en el área de influencia?

Hipótesis

Si se identifican los factores presentes en el territorio que articulan, conectan y definen nodos de apropiación y correlación socio-cultural, permitiría que un equipamiento Recreativo-Deportivo, aporte al espacio público de la localidad, y se consolide como un elemento de renovación urbana y reactivación ecológica.

Objetivo General

Proporcionar un equipamiento Recreativo-Deportivo en el barrio la Igualdad, identificando las características urbanas que respondan a las necesidades ambientales y sociales a nivel competitivo, formativo y aficionado.

Objetivos Específicos

1. Identificar la problemática a partir del análisis de las variables y componentes que permiten relacionar el espacio público, los equipamientos Recreativos-Deportivos y factores ambientales.

2. Generar un análisis sobre el marco teórico que sirva de apoyo al proceso de construcción del proyecto y genere lineamientos para el desarrollo integral del equipamiento a implantar.
3. Analizar la configuración del espacio urbano en el cual se inscribe el caso de estudio, evaluando los aspectos positivos y negativos, logrando identificar la incidencia de éstos en el desarrollo del proyecto.
4. Desarrollar una idea conceptual que responda a la configuración urbana, a las necesidades sociales y permita una aproximación al programa arquitectónico.
5. Proponer un diseño básico que responda a un planteamiento urbano, arquitectónico y constructivo a partir del análisis y el predimensionamiento trabajado y proyectado en una idea previa.

Metodología

Para el logro de los objetivos planteados, y por tanto para el desarrollo del proyecto se emplea una estrategia basada en el reconocimiento físico-espacial y socio-cultural, a partir de referentes de estudios, entendidos éstos como contextos y usuarios reales, para así entrar a evaluar el caso de estudio.

Estrategia de Metodología

1. Reconocimiento de variables de estudio a nivel urbano, arquitectónico y constructivo, entendido éstos como referentes de estudio.

2. Identificación del sector, la población y las condiciones urbanas que condicionan el área de estudio.
3. Recolección de información a partir de:
 - a. Visitas y observación del lugar para determinar dinámicas y apropiación del desarrollo urbano y social.
 - b. Lecturas, fichas y textos normativos que permiten un reconocimiento histórico, técnico, como referentes al caso de estudio.
4. Diagnóstico de la información adquirida a partir de las debilidades, oportunidades, fortalezas y amenazas del sector.
5. Implementación de soluciones a las problemáticas encontradas a partir de la propuesta de un equipamiento recreativo deportivo.
6. Diseño de la propuesta a partir de una idea conceptual, evaluando el impacto urbano, ambiental y social, que se generaría con éste proyecto.
7. Desarrollo del proyecto a partir de la integralidad del diseño arquitectónico, constructivo y urbano.

Resultados

La localidad de Kennedy como uno de los sectores más influyentes de la ciudad, inicia en 1961 con el lanzamiento del programa de desarrollo de vivienda de Techo, construyendo súper manzanas con espacios urbanos integrados, posterior a esto se generan proyectos de autoconstrucción y proyectos privados de vivienda como Casa Blanca y Ciudad Kennedy.

Centralidades comerciales como Corabastos se integran al sector, potencializando las dinámicas de Patio Bonito, El Amparo y Nuestra Señora de La Paz, sin embargo su desarticulación con estas mismas áreas genera un aumento del empleo informal, de áreas de reciclaje sin ningún control, se genera así un aumento de bodegas y zonas industriales que responde a este uso comercial.



Figura 1. Localidad de Kennedy – Componente Urbano

Fuente: Secretaría de Cultura, Recreación y Deportes - Observatorios de Culturas, 2008

La cervecería Bavaria y el Hipódromo de Techo son nodos que traen consigo una consolidación de proyectos de vivienda y fuentes de empleo, el trazado vial se caracteriza por dos instancias importantes la construcción del ferrocarril entre Bogotá y Sibate, la inauguración de la Avenida de las Américas, otro factor de movilidad que consolida la localidad es la construcción del aeropuerto de Techo.



Figura. 2 Localidad de Kennedy - Centralidades Comerciales

Fuente: Alcaldía Mayor de Bogotá, 2013

Actualmente La avenida carrera 68, la avenida de las Américas, la avenida Boyacá Y a la avenida primero de mayo, son los ejes que demarca los flujos de la localidad, consolidando sobre estas áreas centralidades comerciales, como el centro comercial plaza de las Américas, el cual genero la concentración paulatinamente de más focos comerciales y de servicios en este sector.

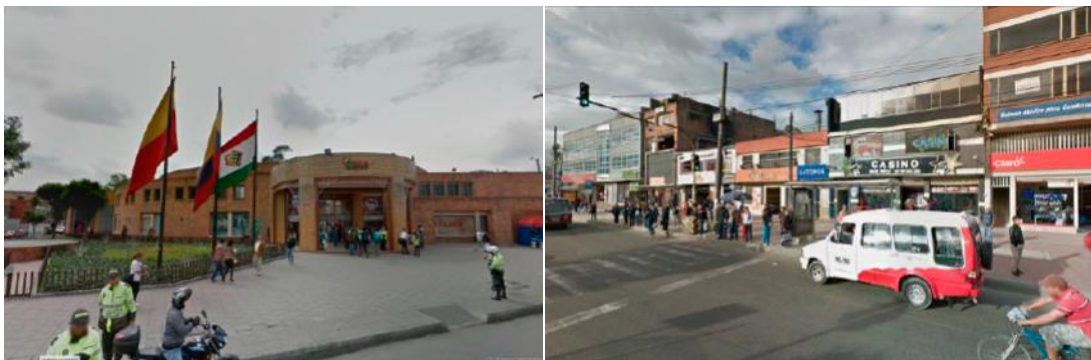

Figura 3. Localidad de Kennedy – Sistema Vial

Fuente: Alcaldía Mayor de Bogotá, 2004

El carácter residencial que fue correspondido por el aumento de la población rural que llegó a la ciudad, hace que la localidad sea una de las más grandes de extensión de área urbana, respondiendo principalmente a viviendas de propiedad horizontal, sin embargo se genera un crecimiento desordenado que influye en el deterioro de la malla vial, la consolidación de vivienda informal, así como altos índices de inseguridad.

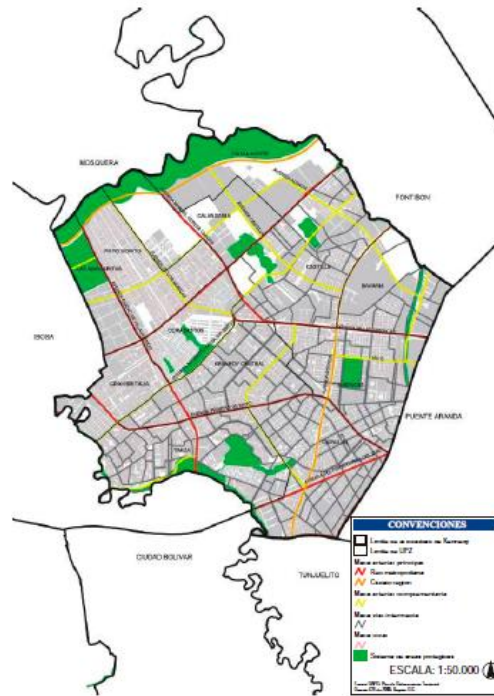

Figura 4. Localidad de Kennedy – Uso de Zonas Residenciales

Fuente: Alcaldía Mayor de Bogotá, 2013

En cuanto a espacios recreativos, deportivos y parques, la localidad de Kennedy cuenta con seis equipamientos recreativos, entre coliseos, estadios y piscinas, se localizan un promedio de 512 parques, los cuales y según los indicadores corresponde a un 3.6 m² por habitante, siendo este uno de los índices más bajos en la ciudad, esto debido a la alta población.

La estructura de espacio público esta solventada por una red de alamedas y ciclo rutas comprendidas por la Alameda del porvenir, es una de las más importantes ya que genera una articulación entre la Localidad de Kennedy, Patio Bonito, llegando hasta Bosa, ciclo rutas por la Av. ciudad de Cali, Av. Boyacá, por la Av. Las Américas, Av. Villavicencio y Primera de Mayo, las cuales permiten una articulación directa con la malla vial y a su vez permiten una correlación no solo entre barrios sino entre ejes principales de la ciudad.

Unidades: Metros cuadrados por habitante

| LOCALIDAD | Total Espacio Público Efectivo por habitante | Espacio Público Efectivo por habitante | | | Total Espacio Público Verde por habitante | Espacio Público Verde por habitante | | |
|-----------------------|--|--|---------------------------|-----------------------------------|---|-------------------------------------|---------------------------|--|
| | | Parques por habitante | Zonas Verde por habitante | Plazas y Plazoletas por habitante | | Parques por habitante | Zonas Verde por habitante | Estructura Ecológica Principal por habitante |
| 01 Usaquén | 4,36 | 1,40 | 2,95 | 0,01 | 8,91 | 1,40 | 2,95 | 4,56 |
| 02 Chapinero | 5,36 | 2,72 | 2,57 | 0,08 | 11,01 | 2,72 | 2,57 | 5,72 |
| 03 Santa Fé | 7,99 | 6,08 | 1,90 | 0,01 | 10,73 | 6,08 | 1,90 | 2,75 |
| 04 San Cristobal | 3,26 | 1,45 | 1,78 | 0,04 | 5,81 | 1,45 | 1,78 | 2,58 |
| 05 Usme | 4,48 | 2,25 | 2,23 | 0,00 | 13,06 | 2,25 | 2,23 | 8,58 |
| 06 Tunjuelito | 4,74 | 3,40 | 1,28 | 0,07 | 5,70 | 3,40 | 1,28 | 1,02 |
| 07 Bosa | 2,10 | 1,27 | 0,83 | 0,00 | 6,61 | 1,27 | 0,83 | 4,51 |
| 08 Kennedy | 3,52 | 1,61 | 1,90 | 0,01 | 4,94 | 1,61 | 1,90 | 1,44 |
| 09 Fontibón | 4,25 | 1,45 | 2,67 | 0,03 | 8,02 | 1,45 | 2,67 | 4,69 |
| 10 Engativá | 3,69 | 1,87 | 1,81 | 0,00 | 5,24 | 1,87 | 1,81 | 1,56 |
| 11 Suba | 3,63 | 1,32 | 2,29 | 0,02 | 5,08 | 1,32 | 2,29 | 1,47 |
| 12 Barrios Unidos | 7,41 | 6,34 | 1,02 | 0,05 | 7,39 | 6,34 | 1,02 | 0,03 |
| 13 Teusaquillo | 14,25 | 11,38 | 2,73 | 0,14 | 14,82 | 11,38 | 2,73 | 0,71 |
| 14 Los Martires | 2,12 | 1,30 | 0,58 | 0,25 | 1,90 | 1,30 | 0,58 | 0,02 |
| 15 Antonio Nariño | 2,53 | 1,71 | 0,72 | 0,10 | 2,88 | 1,71 | 0,72 | 0,46 |
| 16 Puente Aranda | 4,03 | 1,55 | 2,43 | 0,06 | 4,35 | 1,55 | 2,43 | 0,38 |
| 17 La Candelaria | 1,87 | 1,37 | 0,38 | 0,12 | 3,26 | 1,37 | 0,38 | 1,51 |
| 18 Rafael Uribe Uribe | 3,32 | 1,95 | 1,28 | 0,09 | 3,42 | 1,95 | 1,28 | 0,19 |
| 19 Ciudad Bolívar | 2,84 | 0,68 | 2,16 | 0,00 | 4,50 | 0,68 | 2,16 | 1,66 |
| BOGOTÁ D.C. | 3,93 | 1,97 | 1,93 | 0,03 | 6,30 | 1,97 | 1,93 | 2,40 |

Tabla 3. Localidad de Kennedy - Indicador de Espacio Público

Fuente: Observatorio Ambiental de Bogotá, 2010

Teniendo en cuenta las disposiciones y variables que presenta el sector, se puede generar una evaluación de oportunidades entre aspectos positivos y negativos diagnosticados, en primera instancia se reconoce la continuidad de la malla vial y el aprovechamiento que se hace sobre esta como eje de accesibilidad y conectividad entre la ciudad y la localidad, así mismo la importancia de nodos articuladores urbanos ya sean espacios públicos o monumentos que dan identidad y generan memoria en el lugar.

La consolidación de centralidades comerciales entre grandes superficies, industria y abastecimiento, permite que sean elementos articuladores del territorio y puedan ser reconocidos dentro de la estructuras de renovación urbana, la configuración espacial más la densificación del sector permite consolidar áreas que respondan a un mejoramiento integral.

Dentro de factores a mejorar, se reconoce que a pesar de que se encuentra una alta influencia de espacios públicos y recorridos de alamedas y ciclo rutas hay un desconocimiento de la continuidad de los mismos frente al peatón ya que ha primado a lo largo del tiempo la malla vial, el déficit de espacio público y zonas recreativas es un elemento que desarticula el territorio y no responde a la alta demanda de la población de acceder a espacios de encuentro y esparcimiento, el deterioro de la red ecológica principal obstruye la continuidad y el mejoramiento en ciertas zonas de la localidad.



Figura 5. Factores de Intervención

Fuente: Elaboración Propia

Discusión

Por medio del proyecto se genera una serie de posturas urbanas y arquitectónicas que buscan brindar un aporte al desarrollo del sector, permitiendo dar respuesta a las necesidades actuales, de una manera innovadora, pertinente, articuladora, que renueve el sector y permita ser un elemento que mejore las condiciones del uso del suelo, del espacio público y el sistema ecológico principal, y se convierta en un nodo integral de la ciudad.

Se plantea, un desarrollo urbano a partir de 6 actuaciones urbanísticas, que se configuran tras las necesidades encontradas en el área de influencia, estas actuaciones, parten de la renovación de áreas existentes, la reactivación del sistema ecológico principal, la consolidación de equipamientos deportivos, el desarrollo de centros empresariales y la reactivación de vivienda.

Dentro de las actuaciones se hace una aproximación conceptual sobre la reactivación del Rio Fucha integrado este al desarrollo de un diseño básico arquitectónico de un equipamiento recreativo deportivo.

Urbano

“Las formas que tome el tejido urbano por medio de ejes viarios, espacios públicos, actuaciones constructivas, lugares con alguna dimensión de centralidad, han de tener en cuenta

el compromiso necesario entre continuidad y diferenciación, ya que ni la integración ha de confundirse con homogeneidad ni la diferenciación es sinónimo de excepción. El territorio necesita ejes que expliciten su continuidad e hitos que marquen los lugares.” (Borja & Muxí, 2000 p. 38)



Figura 6. Unidades de actuación Urbanística

Fuente: Elaboración propia

- Renovación: Campo recreo deportivo Marcella, como complejo deportivo cultural, se plantea como una obra dada antes de la construcción del proyecto a plantear, para que sea este el que solvete las actuales necesidades de la comunidad y encuentren un espacio pensados y estructurados para el deporte y actividades de encuentro y participación ciudadana.

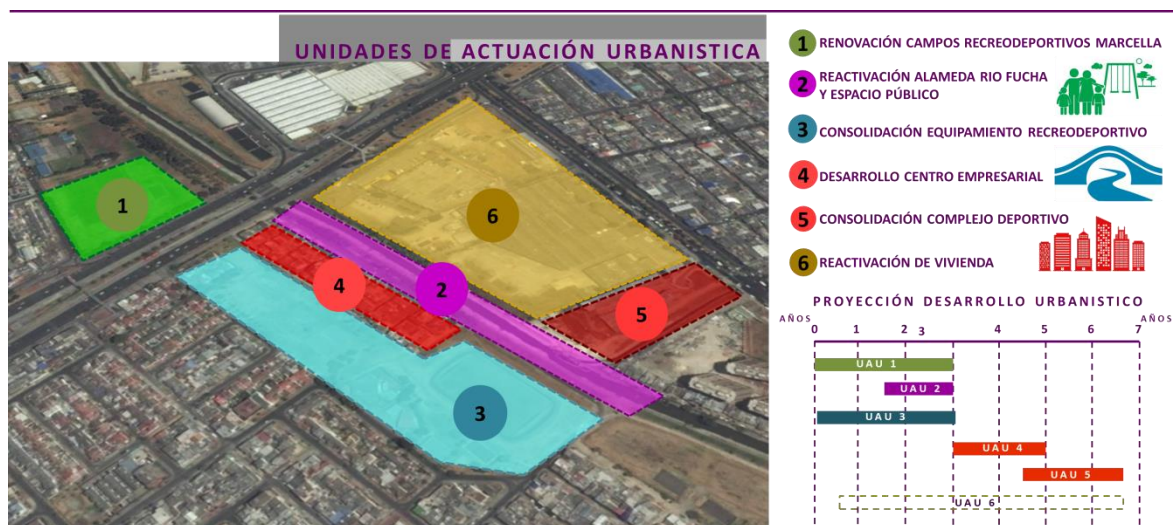

Figura 7. Renovación: Campo recreo deportivo Marcella

Fuente: Google Maps, 2015

- Reactivación: Alameda del Rio Fucha, obra pre construcción del proyecto, eje articulador del sector, como paisaje natural que valoriza el paisaje artificial, mejoramiento integral que potencializa, el recorrido, la contemplación y contribuye al mejoramiento del deterioro por las basuras y fortalece la seguridad en el sector.



Figura 8. Reactivación: Alameda del Rio Fucha

Fuente: Google Maps, 2015

- Consolidación: Proyecto de equipamiento recreativo-deportivo, con influencia sobre el espacio público, integrador de actores sociales, públicos y urbanos, base para el mejoramiento del sector, generando articulación entre el sistema ecológico principal, la malla vial y las rutas y espacios peatonales.

Así mismo se plantea una intervención a futuro, que complemente el proyecto, como obras publico-privada, generando de esta manera diversas alternativas de mercado y configurado un diseño estratégico de oportunidades comerciales y empresariales, servicios cualificados que contribuyen al mantenimiento y la gestión del proyecto principal.



Figura 9. Consolidación: Proyecto de equipamiento recreativo-deportivo

Fuente: Google Maps, 2015

- Reactivación: Cualificación del territorio, como respuesta a los usuarios públicos y privados, generando una densificación en el territorio y planteando una nueva imagen al lugar, proyectos de vivienda horizontal con mejoramiento de espacio público, el cual se verá beneficiado directamente por la reactivación del río Fucha y la integración del equipamiento recreativo-deportivo.

-



Figura 10. Reactivación: Cualificación del territorio

Fuente: Google Maps, 2015

Reactivación alameda río Fucha y espacio público

A partir de la estructura existente a nivel de espacio público, vial y los usos encontrados en el sector, articulando con el proyecto del equipamiento recreativo-deportivo a proponer, así como considerando las diversas dinámicas que con la inscripción de estos elementos se pueden dar, se busca que esta actuación urbana, permita recuperar este eje del sistema ecológico, de tal manera que la implementación de ciclo rutas, zonas de permanecía y contemplación urbana, acompañado de un mejoramiento del mobiliario urbano, permita dar un nuevo carácter y dote al sector de un espacio que pueda ser apropiado, vivido y responda a las problemáticas actuales de inseguridad, de basuras y deterioro del espacio público y malla vial.



Figura 11. Reactivación Alameda Río Fucha y Espacio Público

Fuente: Elaboración propia

Equipamiento Recreativo Deportivo

Se busca a través de un concepto de transparencia desarrollar un proyecto que permita la apropiación de éste, desde el interior la comprensión de los espacios interiores, desde el exterior es una propuesta permeable que integra y desarrolla el urbanismo y la arquitectura.

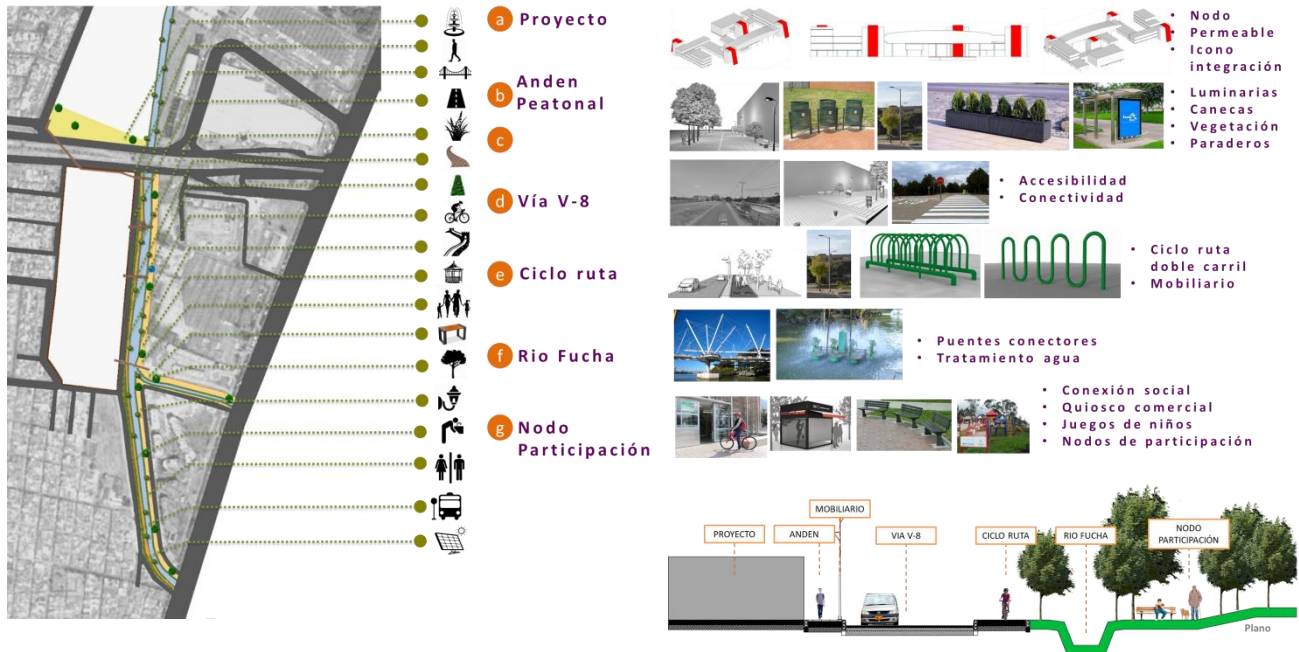
Los objetivos principales están enfocados al mejoramiento integral del espacio público en la localidad a partir de una intervención local en el barrio, se quiere reactivar el sistema ecológico principal y consolidar un espacio deportivo recreativo que beneficie a los actores directos e indirectos.



Figura 12.Zonificación por bloques

Fuente: Elaboración Propia

Se plantean en los esquemas el proyecto conceptual evaluando el área a desarrollar, bloques A,B,C y la propuesta de ampliación, bloques D,E, se configuran dos puntos fijos que distribuyen a los diferentes bloques y se articulan por medio de un puente que genera un recorrido por todo el proyecto.

Se busca brindar una variedad de espacios en los cuales se pueden desarrollar diversas actividades para la comunidad en general, es decir se responde a las necesidades de un nicho aficionado que pueda encontrar en este lugar nuevas actividades y pueda desarrollar sus deportes preferidos, igualmente se diseñan espacios con áreas reglamentarias para la práctica de ligas dando así un espacio para la formación de actores competitivos.

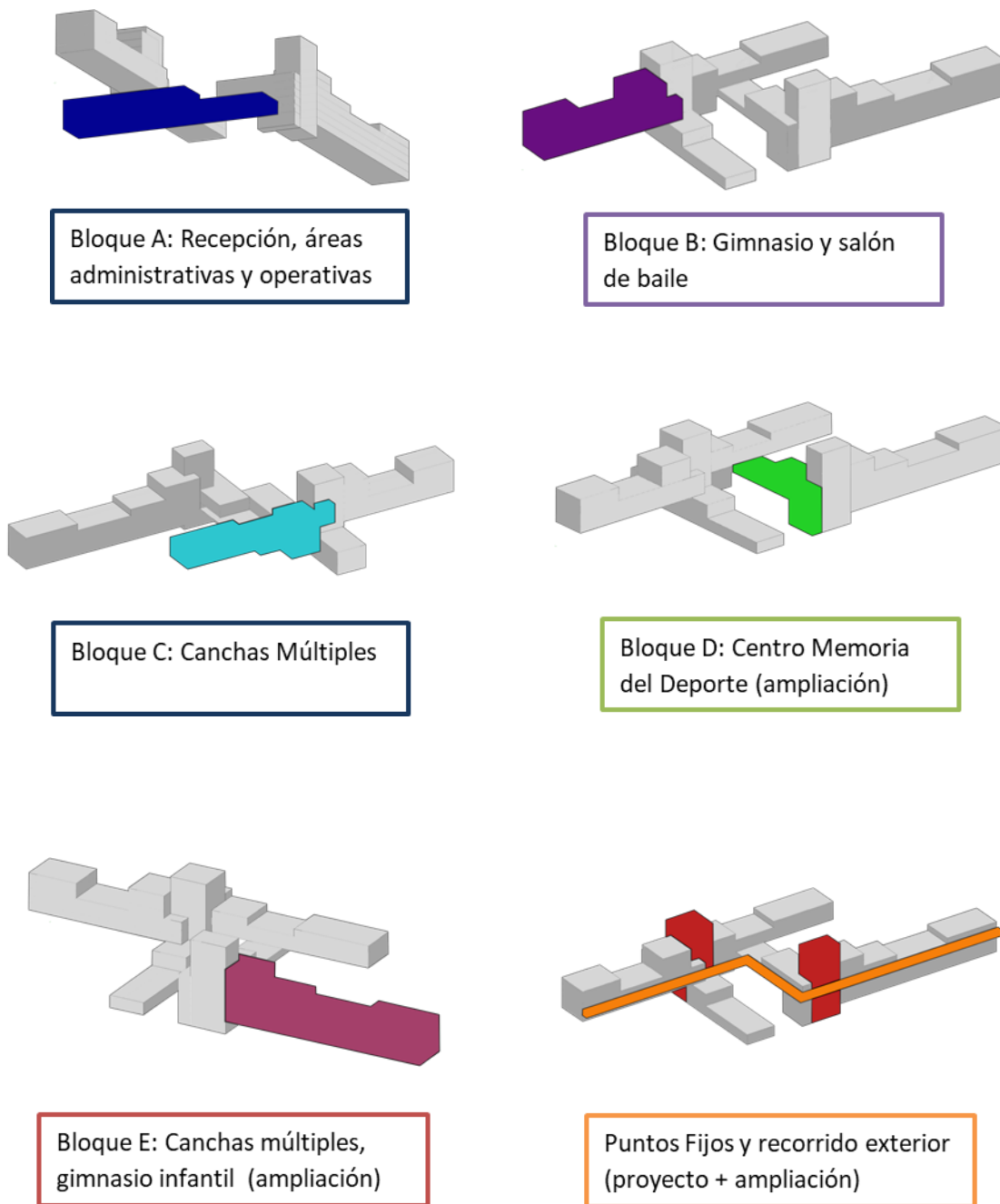
Conclusiones

El proyecto cuenta con un área construida de 9.844 mts², distribuidos en espacios recreativos, deportivos, terrazas y zonas administrativas, un área urbana con zonas de reconciliación social, que cuenta con un diseño sostenible, que permite una integración y recuperación ambiental.

| PISO | ZONA | SUB ZONA | AMBIENTE | N° AMBIENTES | ÁREA M2 | ÁREA TOTAL |
|--|--|--|-----------------------------|--|--|------------|
| 1 Nivel | ADMINISTRATIVA | ADMINISTRACIÓN | Recepción | 2 | 285 Mts2 | 1115 Mts2 |
| | | | Sala De Espera | 2 | 207 Mts2 | |
| | | | Taquillas | 1 | 109 Mts2 | |
| | | | Oficinas | 1 | 44 Mts2 | |
| | | | Ss. Hh Hombres | 1 | 17 Mts 2 | |
| | | | Ss.Hh Mujeres | 1 | 17 Mts 2 | |
| | | | Recorridos | 1 | 227 Mts2 | |
| | | | Puntos Fijos | 4 | 209 Mts2 | |
| 2 Nivel | FORMACIÓN COMPETITIVA Y ÁREA DE ADMINISTRACIÓN | DEPORTE COMPETITIVO Y ÁREA DE ADMINISTRACIÓN | Oficinas | 1 | 119 Mts2 | 827 Mts2 |
| | | | Cancha de Squash | 2 | 161 Mts2 | |
| | | | Ss.Hh Hombres | 1 | 40 Mts2 | |
| | | | Ss.Hh Mujeres | 1 | 40 Mts2 | |
| | | | Recorridos | 1 | 265 Mts2 | |
| | | | Puntos Fijos | 4 | 202 Mts2 | |
| 3 Nivel | OPERATIVA Y PRIVADA | OPERACIÓN DE SEGURIDAD Y PRIVADA | Oficina Control y Seguridad | 1 | 184 Mts2 | 524 Mts2 |
| | | | Sala De Juntas | 1 | 104 Mts2 | |
| | | | Ss.Hh Hombres | 1 | 17 Mts2 | |
| | | | Ss.Hh Mujeres | 1 | 17 Mts2 | |
| | | | Puntos Fijos | 4 | 202 Mts2 | |
| 4 Nivel | FORMACIÓN COMPETITIVA | DEPORTES COMPETITIVOS | Salas De Danza | 1 | 113 Mts2 | 1520 Mts2 |
| | | | Salas Clases Grupales | 1 | 130 Mts2 | |
| | | | Ss.Hh Hombres | 1 | 28 Mts2 | |
| | | | Ss.Hh Mujeres | 1 | 28 Mts2 | |
| | | | Salón Danza Grupal | 1 | 129 Mts2 | |
| | | | Espacio Comercial Deportivo | 1 | 446 Mts2 | |
| | | | Billar Pool | 4 | 228 Mts2 | |
| | | | Tennis De Mesa | 2 | 216 Mts2 | |
| | | | Puntos Fijos | 4 | 202 Mts2 | |
| | | | 5 Nivel | FORMACIÓN COMPETITIVA Y ÁREA COMERCIAL | DEPORTES COMPETITIVOS Y ÁREA COMERCIAL | |
| Recorrido Y Salón De Juegos | 1 | 360 Mts2 | | | | |
| Ss.Hh Hombres | 1 | 27 Mts2 | | | | |
| Ss.Hh Mujeres | 1 | 27 Mts2 | | | | |
| Bodega | 1 | 22 Mts2 | | | | |
| Espacio Comercial Deportivo | 1 | 219 Mts2 | | | | |
| Halterofilia | 1 | 221 Mts2 | | | | |
| Recorridos | 1 | 536 Mts2 | | | | |
| Terraza | 1 | 224 Mts2 | | | | |
| Puntos Fijos | 4 | 202 Mts2 | | | | |
| 6 Nivel | FORMACIÓN COMPETITIVA | DEPORTES COMPETITIVOS | Sala De Spinning | 1 | 224 Mts2 | 1546 Mts2 |
| | | | Ss.Hh Hombres | 2 | 66 Mts2 | |
| | | | Ss.Hh Mujeres | 2 | 65 Mts2 | |
| | | | Consultorios Médicos | 2 | 74 Mts2 | |
| | | | Gimnasio | 1 | 594 Mts2 | |
| | | | Recorridos | 1 | 321 Mts2 | |
| | | | Puntos Fijos | 4 | 202 Mts2 | |
| 7 Nivel | FORMACIÓN COMPETITIVA | DEPORTES COMPETITIVOS | Salón De Boxeo | 1 | 337 Mts2 | 1082 Mts2 |
| | | | Terraza Crossfit | 2 | 323 Mts2 | |
| | | | Salón De Gimnasia | 2 | 220 Mts2 | |
| | | | Puntos Fijos | 4 | 202 Mts2 | |
| 8 Nivel | FORMACIÓN COMPETITIVA | DEPORTES COMPETITIVOS | Salón De Dojo | 1 | 220 Mts2 | 847 Mts2 |
| | | | Salón De Calentamiento | 1 | 337 Mts2 | |
| | | | Recorrido | 1 | 88 Mts2 | |
| | | | Puntos Fijos | 4 | 202 Mts2 | |
| ÁREA TOTAL CENTRO COMPETITIVO DEPORTIVO Y RECREATIVO | | | | | | 9844 Mts2 |

Tabla 4. Áreas y zonificación Arquitectónica

Fuente: Elaboración Propia

- Cimentación



Figura 13. Cimentación Zapatas Aisladas con Vigas de Amarre

Fuente: Elaboración Propia

- Planta Urbana

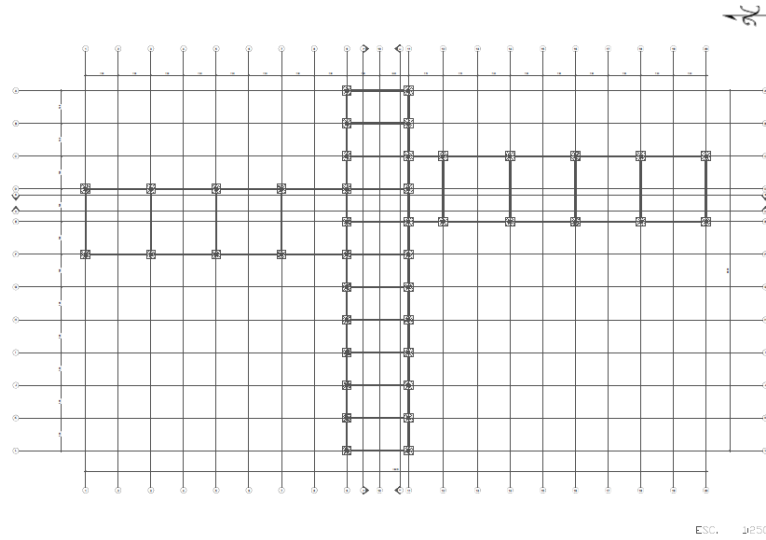

Figura 14. Urbanismo y Planta de Primer Piso

Fuente: Elaboración Propia

- Alzados

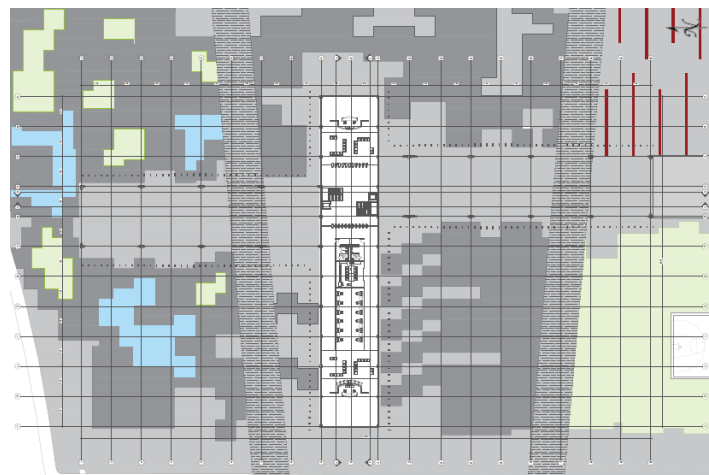

Figura 15. Fachadas Lateral y Frontal

Fuente: Elaboración Propia

Se puede evidenciar que a partir de una articulación integral en el territorio, que reconozca las diferentes estructuras presentes en el sector, así como identificar las necesidades en el mismo, es decir una lectura objetiva e integral a nivel urbano, social y ecológico, permite que la implementación de un objeto arquitectónico contribuya a la renovación y reactivación del lugar, entendiendo que una de las mayores debilidades no solo del sector, si no de la ciudad en general y que se evidencio a lo largo del análisis desarrollado, es la incidencia de la falta de espacio público, así como la carencia de espacios de encuentro, permanencia e integración social.

Considerando lo anterior la implementación de un equipamiento recreativo deportivo, en el barrio la igualdad, permite generar una serie de articulaciones, entre el espacio público, el sistema vial y principalmente logra que el eje ambiental, El rio Fucha, se integre con las dinámicas urbanas, esta serie de factores que trabajan conjunta mente, dan al sector un carácter de nodo urbano, logrando que la comunidad, el sector y la ciudad encuentren en este espacio, un lugar de resignificación, reconciliación y ciudadanía.

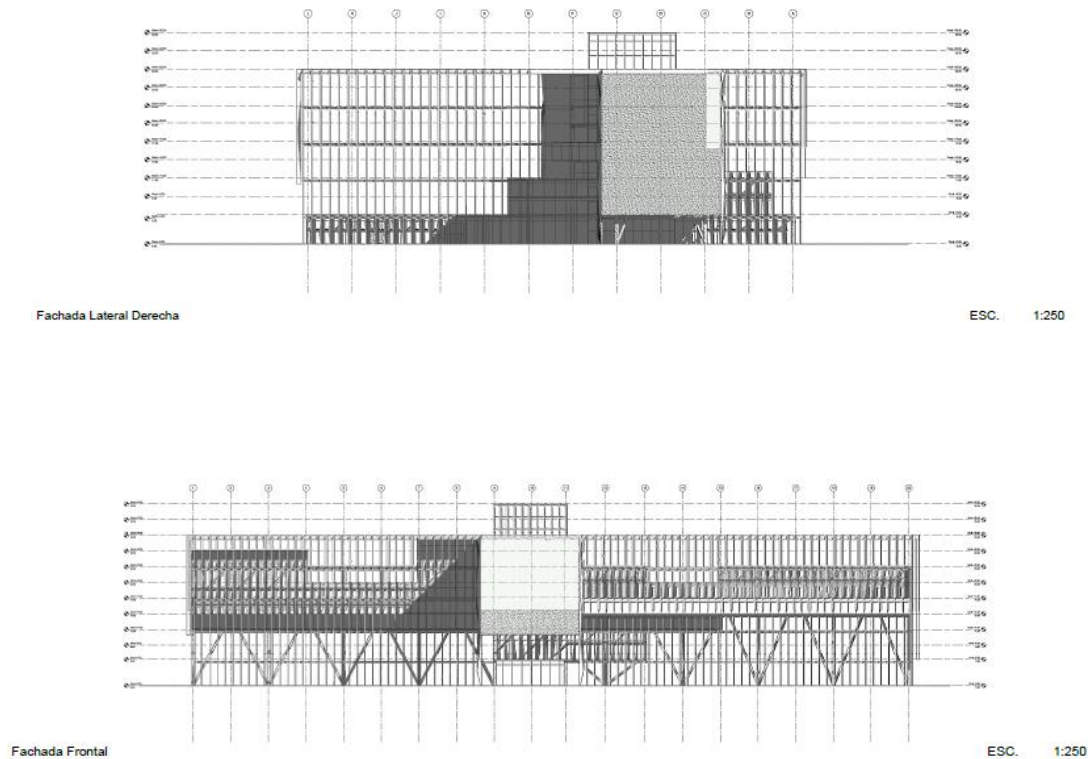
Agradecimientos

Después de varios años de sacrificio y constancia, finalmente he llegado a la culminación de una de las etapas más importantes de mi vida, en donde el apoyo incondicional de todos aquellos que fueron partícipes directa o indirectamente, contribuyó a lo que he conseguido ser y de igual forma lo que proyecto llegar a ser.

A mis padres mi mayor gratitud por sembrar en mí valores como la responsabilidad, la perseverancia, la fortaleza y así no desfallecer ante ningún obstáculo y que por el contrario me sirviera de impulso para luchar aún más y seguir adelante; doy fe que el amor de los padres por los hijos es único, puro e inigualable. A mis hermanos agradezco su guía, sus consejos, han sido mi bastón en los momentos en que he llegado a flaquear.

Mi familia en general, representa un ejemplo de vida y de superación constante, de entrega por todo aquello que se anhela; en donde el amor y la unión son elementos pilares para soportar y afrontar lo que se presenta durante el transcurso de la vida. A mis amigos doy gracias por permanecer y acompañarme durante estos importantes años, fortaleciendo aún más la amistad que sin importar contratiempos se mantiene inquebrantable.

Finalmente pero no menos importante, un inmenso agradecimiento a la institución y a mis docentes, quienes nos brindaron sus conocimientos y su experiencia, forjando con dedicación y esmero los profesionales que hoy son mis compañeros y mañana con orgullo y felicidad serán mis colegas.

Referencias

La experiencia en el espacio público registrada en las imágenes fotográficas de Bogotá en el siglo XX (1910 – 1948): una mirada histórica desde las prácticas sociales. (2009).

Obtenido de <http://www.redalyc.org/articulo.oa?id=413635251005>

Alcaldía Mayor de Bogotá . (2002). *Departamento Administrativo De Planeación Distrital.*

Obtenido de Recorriendo Kennedy, Bogotá D.C., Aproximación A Lo Local:
<http://www.shd.gov.co/shd/sites/default/files/documentos/RECORRIENDO%20KENNEDY.pdf>

Bogotá, A. M. (2004). *Diagnóstico físico y socioeconómico de las localidades de Bogotá, D.C.*

Obtenido de <http://www.shd.gov.co/shd/sites/default/files/documentos/RECORRIENDO%20KENNEDY.pdf>

Bogota, A. M. (2013). *Dinámica de la construcción por usos - Localidad Kennedy.* Obtenido de

<https://www.catastrobogota.gov.co/sites/default/files/10.pdf>

Bogotá, C. d. (2010). *Gestión del espacio público de Bogotá.* Obtenido de

<https://www.ccb.org.co/.../Presentación%20del%20Ministerio%20de%20Ambiente.%20...>

Bogotá, O. A. (2010). *Indicadores de espacio público en Bogotá.* Obtenido de

oab.ambientebogota.gov.co/apc-aa-files/.../indicadores_bogot.pdf

Google. (2015). *Google Maps.* Obtenido de www.google.com.co/maps

Muxí, J. B. (2000). *El espacio público, ciudad y ciudadanía* . Obtenido de http://www.esdi-online.com/repositori/public/dossiers/DIDAC_wdw7ydy1.pdf

Páramo, P. (2002). *En busca de la identidad de lugar del bogotano: interacción con el pasado de la ciudad en el espacio público*. Obtenido de <http://www.redalyc.org/pdf/357/35700804.pdf>

Secretaría de Cultura, R. y. (2008). *Observatorios de Culturas*. Obtenido de <http://www.culturarecreacionydeporte.gov.co/observatorio/documentos/localidades/kenedy.pdf>

Secretaría de Planeación. (22 de Junio de 2004). *Definición Distrital*. Obtenido de Secretaria De Planeación : http://www.sdp.gov.co/portal/page/portal/PortalSDP/OrdenamientoTerritorial/EspacioPublico/Sistema_Espacio_Publico

Secretaría Jurídica Distrital de la Alcaldía Mayor de Bogotá. (23 de Diciembre de 2016). *DECRETO 618 DE 2016*. Obtenido de Artículo 12 del Decreto Distrital 308 de 2006: <http://www.alcaldiabogota.gov.co/sisjur/normas/Norma1.jsp?i=67798>