

Kelan opintoetuustilasto

FPA-statistik Studieförmåner

2010/11

Suomen virallinen tilasto
Finlands officiella statistik
Official Statistics of Finland

Sosiaaliturva 2012
Socialskydd

Kela|Fpa[®]

Kelan opintoetuustilasto 2010/11

www.kela.fi/tilastot/julkaisut › Vuositilastot

FPA-statistik | Studieförmåner 2010/11

www.fpa.fi/statistik/publikationer › Årsstatistik

Toimitus

Kansaneläkelaitos, tilastoryhmä
PL 450, 00101 HELSINKI

Timo Partio
Puh. 020 634 1382
etunimi.sukunimi@kela.fi

Redaktion

Folkpensionsanstalten, statistikgruppen
PB 450, 00101 HELSINGFORS

Timo Partio
Tel. 020 634 1382
fornamn.efternamn@kela.fi

Tilaukset

Puh. 020 634 1502
tilastot@kela.fi
www.kela.fi/tilastot

Beställningar

tilastot@kela.fi
www.fpa.fi/statistik

ISSN 1796-0479 = Suomen virallinen tilasto (sähköinen)

ISSN 1795-7370 = Kelan opintoetuustilasto (sähköinen)

Lukijalle

Kelan opintoetuustilasto 2010/11 -julkaisu sisältää keskeiset tiedot Kelan maksamista opintotuista ja koulumatkatuista sekä Kelan myöntämästä aikuiskoulutustukeen liittyvästä opintolainan valtiontakauksesta. Julkaisu tarjoaa tilastoja näiden etuuksien saajista ja maksetuista euromääristä. Opintotuesta esitetään myös opintolainoja, korkeakouluopiskelijoiden ateriatukea ja opintolainavähennystä koskevia tietoja.

Kelan opintoetuustilasto ilmestyy vuosittain. Sitä on julkaistu lukuvuodesta 1997/1998 lähtien.

Julkaisua koskevien tilastojen (opintotukietuudet, koulumatkatuki, aikuiskoulutustuen lainatakaus ja opintolainat) laatuselosteet eri vuosilta löytyvät Kelan internet-sivuilta osoitteesta www.kela.fi/tilastot/laatuselosteet.

Julkaisun on toimittanut Timo Partio. Julkaisun tuottamiseen ovat osallistuneet Sirpa Railimo, Miira Harpf ja Marjut Rautiainen. Ruotsinkielisestä käännöksestä vastaavat Kelan kielenkääntäjät.

Helsingissä tammikuussa 2012

Esko Karjala

Vesa Ylönen

Till läsaren

Publikationen FPA-statistik, Studieförmåner 2010/11 innehåller centrala uppgifter om stu-diestödet och stödet för skolresor som FPA (Folkpensionsanstalten) betalar samt om den statsgaranti som FPA beviljar för studielån i anslutning till vuxenutbildningsstöd. Här finns statistik över förmånstagnarna och utbetalda belopp. Dessutom presenteras uppgifter om studielån, måltidsstöd och studielånsavdrag för högskolestuderande.

FPA:s studieförmånsstatistik utkommer årligen. Den har getts ut från och med läsåret 1997/1998.

Kvalitetsbeskrivningar för olika år som gäller statistiken (studiestödsförmåner, stöd för skolresor, lånegaranti i anslutning till vuxenutbildningsstöd samt studielån) finns på FPA:s webbplats www.fpa.fi/statistik.

Publikationen har redigerats av Timo Partio. Sirpa Railimo, Miira Harpf och Marjut Rautiainen har medverkat vid framställningen av publikationen. Översättningen till svenska har gjorts av översättarna vid FPA.

Helsingfors i januari 2012

Esko Karjala

Vesa Ylönen

Sisällys

1	Opintotukijärjestelmä.....	7
2	Koulumatkatuki.....	12
3	Aikuiskoulutustuen lainatakaus	13
4	Katsaus Kelan maksamiin opintoetuuksiin.....	14
5	Aineisto ja sen luotettavuus.....	21
6	Käsitteet	22

Opintotuen saajat

1.	Opintotuen hakemukset, ratkaisut ja saajat oppilaitosryhmittäin lukuvuonna 2010/2011.....	43
2.	Opintotuen saajat lukuvuonna 2010/2011: ikäryhmä ja oppilaitosaste	44
3.	Opintotuen saajat lukuvuonna 2010/2011: oppilaitosaste, sukupuoli ja siviilisääty	44
4.	Opintotuen saajat lukuvuonna 2010/2011: oppilaitosaste ja tukilaji.....	45
5.	Opintotuen saajat joulukuussa 2010: oppilaitosaste ja saajaryhmä	45
6.	Opintotuen saajat lukuvuonna 2010/2011: oppilaitosaste maakunnittain ja vakuutusalueittain	46
7.	Opintotuen saajat lukuvuonna 2010/2011: ikäryhmä, sukupuoli ja oppilaitosaste ..	47
8.	Opintotuen saajat lukuvuonna 2010/2011: ikäryhmä, sukupuoli ja tukilaji	47
9.	Opintotuen saajat, maksetut opintotuet ja keskimääräinen tuki kuukausittain lukuvuonna 2010/2011: tukilaji.....	48
10.	Opintotuen saajat ja maksetut opintotuet kuukausittain lukuvuonna 2010/2011: oppilaitosaste.....	48
11.	Opintotuen saajat ja käytettyjen opintotukikuukausien keskimäärä oppilaitosasteen mukaan lukuvuonna 2010/2011	49
12.	Vuonna 2010 opintotukea saaneiden vuoden 2010 tulot ja tulojen jakauma oppilaitosasteen mukaan	49
13.	Opintotuen saajat ja maksetut tuet yliopistoittain lukuvuonna 2010/2011	50
14.	Opintotuen saajat ja maksetut tuet ammattikorkeakouluittain lukuvuonna 2010/2011.....	51
15.	Ammatillisten oppilaitosten ¹ opintotuen saajat ja maksetut tuet lukuvuonna 2010/2011.....	52
16.	Vuonna 2010 ylemmän ja alemman korkeakoulututkinnon suorittaneet: käytetyt opintotukikuukaudet korkeakouluittain.....	53
17.	Vuonna 2010 ammattikorkeakoulututkinnon suorittaneet: käytetyt opintotukikuukaudet	54
18.	Vuonna 2010 korkeakoulututkinnon ulkomailla suorittaneet: käytetyt korkeakoulutukikuukaudet	54
19.	Opintotuki kunnittain lukuvuonna 2010/2011	55
20.	Opintotuen asumislisän saajat joulukuussa 2010: keskimääräinen vuokra maakunnittain ja oppilaitosasteittain.....	63
21.	Opintotuen asumislisän saajat joulukuussa 2010: vuokrien jakauma ja oppilaitosaste.....	63
22.	Opintotuen asumislisän saajat joulukuussa 2010: asumismuoto ja oppilaitosaste... ..	64
23.	Opintotuen asumislisä asumismuodoittain: saajat ja keskimääräiset asumismenot ja -lisät joulukuussa 2010 sekä vuonna 2010 maksetut asumislisät	64
24.	Ulkomailla tutkintoa suorittavat opintotuen saajat lukuvuonna 2010/2011: opiskeluma ja oppilaitosaste	65
25.	Määräaikaaisesti ulkomailla opiskelevat opintotuen saajat lukuvuonna 2010/2011: opiskeluma ja oppilaitosaste	66
26.	Ulkomaalaiset opintotuen saajat lukuvuonna 2010/2011: kansalaisuus ja oppilaitosaste	67

Maksetut opintoetuedet ja keskimääräiset tuet

27. Maksetut opintotuet (1 000 euroa) vuonna 2010: oppilaitosaste ja tukilaji	71
28. Maksetut opintotuet sekä opintorahan ja asumislisän saajat vuonna 2010: ikäryhmä ja tukilaji	71
29. Korkeavastukset vuonna 2010: maksetut avustukset ja maksun saajat ikäryhmittäin ja lainatyypeittäin	71
30. Ulkomailla tutkintoa suorittaville sekä määräaikaisesti ulkomailla opiskeleville maksetut opintotuet vuonna 2010: opiskelumaa ja oppilaitosaste	72
31. Keskimääräiset opintotuet joulukuussa 2010: oppilaitosaste ja tukilaji	73
32. Keskimääräiset opintotuet joulukuussa 2010: oppilaitosaste ja saajaryhmä.....	73
33. Keskimääräiset opintotuet joulukuussa 2010: oppilaitosaste, ikäryhmä ja saajaryhmä.....	74
34. Ateriatuki lukuvuonna 2010/2011: maksetut ateriatuet ja tuetut ateriat.....	75
35. Takausvastuun perusteella pankeille maksetut opintolainat lukuvuonna 2010/2011	75

Valtion takaamat opintolainat

36. Valtion takaama opintolainakanta lainatyyppimukaan 31.12.2011	79
37. Markkinaehtoisia opintolainoja nostaneet ja lyhentäneet henkilöt koronmaksukausittain lukuvuonna 2010/2011: oppilaitosaste	79
38. Valtion takaamat opintolainat, opintovelalliset ja keskimääräinen lainamäärä koronmaksukausittain ja lainatyypeittäin oppilaitosasteen mukaan vuonna 2010	80
39. Opintovelalliset vuonna 2010: ikäryhmä, sukupuoli ja oppilaitosaste.....	82
40. Keskimääräinen opintolaina (euroa/henkilö) vuonna 2010: ikäryhmä, sukupuoli ja oppilaitosaste.....	83
41. Vuosina 2008–2010 ammatillisen perustutkinnon, ammattikorkeakoulututkinnon ja ylemmän korkeakoulututkinnon suorittaneet henkilöt opintolainan suuruuden mukaan	84
42. Vuosina 2008–2010 ammattikorkeakoulututkinnon ja ylemmän korkeakoulututkinnon suorittaneiden henkilöiden opintovelallisuus	85
43. Takausvastuun perusteella pankeille maksetut opintolainat vuosina 2009 ja 2010: takausvastuussa olevat henkilöt oppilaitosasteen mukaan	85
44. Takausvastuun perusteella pankeille maksetut opintolainat vuosina 2009 ja 2010: maksetut takausvastuut oppilaitosasteen mukaan.....	85
45. Takausvastuun perusteella pankeille maksetut vuonna 2010: takausvastuussa olevat henkilöt iän, sukupuolen ja oppilaitosasteen mukaan.....	86

Opintolainavähennys

46. Opintolainavähennykseen oikeutetut henkilöt lukuvuonna 2010/2011: ikäryhmä, sukupuoli ja korkeakoulutyyppi	89
47. Opintolainavähennykseen oikeutetut henkilöt lukuvuonna 2010/2011: myönnetty opintolainavähennys, sukupuoli ja korkeakoulutyyppi	90

Opintotuen aikasarjat

48. Opintotukea saaneet oppilaitosasteen mukaan lukuvuosina 1990/1991–2010/2011.....	93
49. Opintoetuksia saaneet lukuvuosina 1990/1991–2010/2011: tukilaji	93
50. Keskimääräinen opintotuki lukuvuosina 1990/1991–2010/2011: tukilaji.....	94
51. Opintotuen enimmäismäärät lukuvuosina 1990/1991–2010/2011: tukilaji	94
52. Opintotukea saaneet sukupuolen ja oppilaitosasteen mukaan lukuvuosina 1991/1992–2010/2011	95
53. Valtion takaamat opintolainat ja opintovelalliset lainatyyppimukaan vuosina 1990–2010	95
54. Opintoetusmenot vuosina 1990–2010, milj. euroa: tukilaji.....	96

55. Valtion takaamat opintolainat, takausvastuusaatavat, takausvastuun perusteella pankeille maksetutopintolainat ja takausvastuuperinnässä olevat henkilöt vuosina 1990–2010	96
56. Vuoden aikana opintotukea saaneiden opiskelijoiden tulot oppilaitosasteen mukaan 2008–2010	97
57. Vuosina 2009 ja 2010 korkeakoulututkinnon suorittaneiden opiskelijoiden tulot tutkinnon suorittamis vuonna oppilaitosasteen mukaan	97

Koulumatkatuki

58. Koulumatkatuen saajat lukuvuonna 2010/2011: sukupuoli, ikä ja oppilaitosaste	101
59. Koulumatkatuen saajat lukuvuonna 2010/2011: maakunta, vakuutusalue ja oppilaitosaste	102
60. Koulumatkatuen saajat lukuvuonna 2010/2011: tuen suuruus, oppilaitosaste ja maksun vastaanottaja	103
61. Maksetut koulumatkatuet vuonna 2010: oppilaitosaste ja maksun vastaanottaja.....	104
62. Koulumatkatuen saajat ja maksetut tuet kuukausittain lukuvuonna 2010/2011: oppilaitosaste	104

Aikuiskoulutustuen lainatakaus

63. Aikuiskoulutustuen lainatakauksen saajat lukuvuonna 2010/2011: ikäryhmä ja sukupuoli	107
64. Aikuiskoulutustuen lainatakauksen saajat lukuvuonna 2010/2011: oppilaitosaste ja sukupuoli	107
65. Aikuiskoulutustuen lainatakauksen saajat lukuvuonna 2010/2011: maakunta, vakuutusalue ja sukupuoli	107
66. Aikuiskoulutustuen lainatakauksen pääoma vuonna 2010: oppilaitosaste ja sukupuoli.....	108
67. Aikuiskoulutustuen keskimääräinen takaus joulukuussa 2010: oppilaitosaste ja sukupuoli	108

Innehåll

1	Studiestödssystemet.....	24
2	Stöd för skolresor.....	29
3	Lånegaranti i anslutning till vuxenutbildningsstöd	30
4	En översikt över de studieförmåner som betalas av FPA.....	31
5	Materialet och dess tillförlitlighet.....	38
6	Begrepp.....	39

1 Opintotukijärjestelmä

Opintotuki on päätoimisen opiskelun yleinen tukimuoto. Sen tarkoituksena on turvata opiskelijoiden toimeentulo opintojen aikana. Opintotuki on tarkoitettu peruskoulun jälkeisiin opintoihin niille opiskelijoille, joiden opiskelu on päätoimista ja joilla on taloudellisen tuen tarve. Lisäksi edellytetään, että opiskelija on hyväksytty oppilaitoksen ja että hän edistyy opinnoissaan.

Suomen opintotukijärjestelmä luotiin vuosina 1969–1972. Viimeksi mainittuna vuonna tuli voimaan uusi opintotukilaki, joka loi perustan nyky-muotoiselle opintotuella. Asumislisää alettiin maksaa vuonna 1977, korkoavustusta vuonna 1983 ja aikuisopintorahaa vuonna 1987. Verotuksessa tehtävää opintolainavähennystä koskeva laki tuli voimaan vuonna 2005.

Opintotukijärjestelmään tehtiin merkittäviä uudistuksia 1990-luvulla (Opintotukilaki 65/1994 ja Opintotukiasetus 260/1994). Opintotuen toimeenpano siirrettiin Kelan tehtäväksi toukokuussa 1994, jolloin myös Valtion opintotukikeskus muuttui Kelan opintotukikeskukseksi.

1.1 Yleiset edellytykset

Opintotukea voidaan myöntää kotimaassa opiskelevalle Suomen kansalaiselle. Muun maan kansalainen voi saada opintotukea, jos oleskelu Suomessa on vakinaista ja oleskelun peruste muu kuin opiskelu.

Ulkomailla opiskelevalle myönnetään opintotukea, jos vastaavat opinnot Suomessa oikeuttavat tukeen tai opinnot sisältyvät Suomessa suoritettavaan tutkintoon. Opintotuki voidaan myöntää kokonaan ulko mailla suoritettavaan tutkintoon ainoastaan Suomen, EU/ETA-maan tai Sveitsin kansalaiselle ja hänen perheenjäsenelleen edellyttäen, että henkilö on asunut Suomessa vähintään 2 vuoden ajan opintojen alkamista edeltäneen 5 vuoden aikana ja että oleskelu ulkomailla on tilapäistä. Ulkomaan kansalaisen on lisäksi täytettävä tiettyjä lisäehtoja saadakseen tukea ulkomailla suoritettavaan tutkintoon.

Opintotukea myönnetään peruskoulun jälkeisiin opintoihin, jotka kestävät yhtäjaksoisesti vähintään 2 kuukautta. Seuraavat opinnot oikeuttavat tukeen:

- lukion oppimäärän suorittaminen
- muun toisen asteen oppilaitoksen ammatillisen tutkinnon tai ammatti-pätevyyttä lisäävien opintojen suorittaminen
- korkeakoulussa tutkinnon, tieteellisen jatkotutkinnon tai ammatillisen täydennyskoulutusohjelman suorittaminen (tietäen edellytyksin myös yksittäisen opintokokonaisuuden suorittaminen)
- muihin erikseen määriteltyihin opintoihin.

1.2 Myöntämisen estävät etuudet ja opintotuen kesto

Tietyt etuudet voivat estää opintotuen saannin. Tukea ei myönnetä, jos opiskelija saa esimerkiksi eläkettä, työttömyyspäivärahaa, työmarkkinatukea, vuorottelukorvausta, työvoimapoliittista koulutustukea, koulutuspäivärahaa, kuntoutusrahaa (tai sitä vastaavaa), opintotukea toisesta maasta tai hän on suorittamassa asevelvollisuutta.

Korkeakouluopintoihin voi saada opintotukea enintään 70 kuukautta. Yhden korkeakoulututkinnon enimmäistukiaika on tutkinnon laajuuden mukainen tavoiteaika lukuvuosina lisättyä 10 kuukaudella, kun kyse on lukuvuonna 2005/2006 tai sen jälkeen aloitetuista opinnoista. Tutkinnon tavoiteaika edellyttää keskimäärin vähintään 60 opintopisteen suorittamista lukuvuotta kohti.

Ennen lukuvuotta 2005/2006 korkeakouluopintonsa aloittaneet voivat saada opintotukea yhden ylemmän korkeakoulututkinnon suorittamiseen yleensä 55 kuukautta. Joidenkin erityisen laajaa työmäärää edellyttävien ylempien korkeakoulututkintojen enimmäistukiaika on kuitenkin pitempi kuin 55 kuukautta. Syksyllä 2011 opintonsa aloittavia on koskenut uusi lainsäädäntö, jossa korkeakoulututkinnon enimmäistukiaika riippuu sen laajuudesta ja opintojen aloittamislukuvuodesta.

Ammattikorkeakoulututkinnon enimmäistukiaika ennen lukuvuotta 2005/2006 opintonsa aloittaneilla on 55, 50 tai 45 kuukautta tutkinnon laajuudesta riippuen.

Ammatillisiin opintoihin tukea myönnetään ensimmäisellä päätöksellä opintojen laajuutta vastaavaksi ajaksi ja lukio-opintoihin kolmeksi vuodeksi. Jos päätoimiset opinnot jatkuvat määräajan jälkeen, opiskelijalle voidaan eri hakemuksesta myöntää opintotukea lisäajalle.

Korkeakouluopiskelijalle opintotuki myönnetään yleensä yhdeksäksi kuukaudeksi vuodessa. Jos opinnot jatkuvat päätoimisina esimerkiksi kesän ajan, voi tukea saada koko vuoden ajalta. Lukiokoulutuksessa tuki voidaan myöntää enintään yhdeksäksi kuukaudeksi lukuvuodessa.

Muissa opinnoissa opintotuki myönnetään yleensä täysien opiskelukuukausien mukaan opintojen alkamispäivästä. Viimeisen täyden opiskelukuukauden jälkeinen vajaa kuukausi voi tietyissä tilanteissa oikeuttaa vielä yhteen tukikuukauteen. Tuki voidaan myöntää myös kesäkuukausien ajaksi, jos opiskelu on tällöin päätoimista.

1.3 Opintotukietuudet

Opintotukietuuksia ovat:

- opintoraha
- asumislisä
- opintolainan valtiontakaus
- korkoavustus (opintolainan koron maksaminen valtion varoista)
- opintolainan korkotuki
- opintolainavähennys (verotuksessa tehtävä vähennys)
- ateriatuki.

Opintoraha

Opintorahan suuruus määräytyy hakijan iän, asumismuodon, perhesuhteiden, oppilaitoksen sekä hakijan ja tietyissä tapauksissa myös hänen vanhempiansa tulojen mukaan. Lapsilisään oikeutetulle opiskelijalle ei myönnetä opintorahaa. Opiskelija on oikeutettu opintorahaan seuraavasta kuukaudesta lukien, jona hän täyttää 17 vuotta. Opintoraha on veronalaista tuloa.

Korkeakouluopiskelijan opintoraha on suurempi kuin toisen asteen opiskelijan opintoraha, koska toisen asteen opiskelija saa sellaisia opintososiaalisia etuja, joita korkeakouluopiskelija ei saa.

Opintoraha voi olla täysimääräinen, korotettu tai vähennetty.

Opintorahan suuruuteen vaikuttaa, asuuko opiskelija vanhempiansa luona vai muualla. Opiskelijalle, joka asuu vanhemmaltaan vuokraamas-

saan tai vanhempiensa omistamassa asunnossa, joka on samassa kiinteistössä kuin vanhemman vakituinen asunto, opintoraha maksetaan vanhemman luona asuvan opintorahan suuruisena.

Täyden opintorahan määrät olivat lukuvuonna 2010/2011:

	Toinen aste €/kk	Korkea- koulut €/kk
Vanhempiensa luona asuva		
alle 20-vuotias	38,00	55,00
20 vuotta täyttänyt	80,00	122,00
Itsenäisesti asuva		
alle 18-vuotias	100,00	145,00
18 vuotta täyttänyt	246,00	298,00
Avioliitossa oleva tai elatusvelvollinen	246,00	298,00

Opiskelijan omat tulot vaikuttavat oikeuteen saada opintorahaa. Eräissä tapauksissa myös hänen vanhempiensa tulot vaikuttavat opintorahaan.

Opiskelijan omat tulot otetaan tarveharkinnassa huomioon koko kalenterivuodelta. Opiskelijalla saa opintoetuksien lisäksi kalenterivuodessa olla muita veronalaisia tuloja ja toimeentuloa turvaavia apurahoja tietty määrä (ns. vapaa tulo). Jokaista tukikuukautta kohti sai vuonna 2011 olla tuloja 660 euroa ja tuetonta kuukautta kohti 1 970 euroa. Opiskelijan on itse huolehdittava, että hänen tulonsa eivät ylitä vapaan tulon määrää.

Opintorahaa myönnettäessä otetaan huomioon hakijan vanhempien tulot, kun kyse on toisella asteella opiskelevasta, perheettömästä alle 20-vuotiaasta. Näillä opiskelijoilla vanhempien tulot voivat alentaa opintorahaa tai estää sen myöntämisen. Vanhempien tulot voivat myös korottaa opintorahaa.

Opintotuen asumislisä

Asumislisään on oikeutettu opiskelija, joka asuu vuokralla vuokra-, asumisoikeus- tai osaomistusasunnossa. Asumislisän piiriin kuuluvat kaikki vuokralla asuvat lapsettomat opiskelijat. Asumislisä on veroton etuus.

Lisään on oikeutettu:

- alivuokralaisena asuva opiskelija
- asunnossa vuokralla yhdessä jonkun muun tai muiden kanssa asuva opiskelija (kimppa-asunnot)
- vuokralla asuvat lapsettomat avio- ja avoparit
- ulkomailla opiskeleville myönnetään asumislisää samoin edellytyksin kuin kotimaassa opiskeleville, myös siinä tapauksessa, että hän asuu vuokralla samassa asunnossa oman tai puolisonsa lapsen kanssa.

Asumislisän määrään vaikuttavat opiskelijan asuinmenot sekä se, asuuko hän vanhempiensa omistusasunnossa. Lukuvuonna 2010/2011 asumislisä oli enintään 80 % kuukausivuokrasta tai käyttövastikkeesta. Kuukausikustannuksia, jotka ylittivät 252 euroa, ei otettu huomioon. Jos kuukausikustannukset jäivät alle 33,63 euron, asumislisää ei maksettu. Maksettavan asumislisän määrä oli enintään 201,60 euroa kuukaudessa.

Opiskelijan omat tulot otetaan asumislisän tarveharkinnassa huomioon samalla tavalla kuin opintorahassa. Puolison tuloja ei ole huomioitu enää 1.1.2009 lukien.

Asumislisästä on yksityiskohtaisia tietoja myös julkaisussa Kelan asumistukitilasto.

Opintolainan valtioneuvosto

Opintotukeen kuuluu opintorahan ja asumislisän ohella opintolainan valtioneuvosto. Se myönnetään hakemuksesta opintorahaa tai aikuiskoulutustukea saavalle. Eräissä tilanteissa lainatkausa voidaan myöntää ilman opintorahaa. Valtioneuvosto myönnetään lukuvuodeksi kerrallaan.

Lukuvuosi 2010/2011	€/kk
Opintolainan valtioneuvoston määrät:	
alle 18-vuotias (toinen aste)	160
18 vuotta täyttänyt (toinen aste)	300
korkeakouluopiskelija ja aikuiskoulutustukea saava	300
ulkomailla opiskeleva (korkeakoulut)	440
ulkomailla opiskeleva (muut oppilaitokset)	360

Valtion takaamaa opintolainaa haetaan pankista. Pankki päättää lainan myöntämisestä. Opiskelijan ei tarvitse toimittaa pankille opintotukipäätöstä, koska pankki saa takauksen tiedot suoraan Kelalta.

Opiskelija sopii pankin kanssa korosta ja muista kuin opintotukipäättöksessä mainituista lainaehdoista (esimerkiksi takaisinmaksusta). Alle 18-vuotiaan on toimitettava pankille edunvalvojen kirjallinen suostumus lainan hakemiseen sekä valtakirja.

Takauksen määrää voidaan tarkistaa lukuvuoden aikana. Pankki tarkistaa takaustiedot jokaisen lainaerän noston yhteydessä. Oikeus lainatkausaan lakkaa, jos opiskelija peruuttaa etukäteen tukea tai jos hän valmistuu tai keskeyttää opintonsa. Opiskelija saa tarkistuksista päätöksen. Jos takauksen määrä korottuu, opiskelijan on haettava lisälainaa erikseen pankista.

Opintolainan korot pääomittetaan niiden lukukausien aikana, joina opiskelija saa opintotukea. Korot lisätään pääomaan vielä yhdeltä korkokaudelta viimeisen opintotukilukukauden jälkeen. Pankki huolehtii korkojen pääomittamisesta ilman eri pyyntöä.

Lukuvuoden 2003/2004 ja sen jälkeen myönnettävät opintolainat muodostavat uuden lainatyyppin. Näiden lainojen korkoja ei pääomitteta kokonaisuudessaan, vaan opiskelija maksaa osan korosta jo opintotukiaikana. Opiskelijan opintotukiaikana maksama korko on yksi prosentti. Jos tämä itse maksettava korko jää alle 15 euron, koko korko lisätään pääomaan. Jos opiskelija on nostanut lainaa esimerkiksi 4 000 euroa, puolelta vuodelta erääntyvä yhden prosentin korko on 20 euroa. Yhden prosentin korkoon ei voi saada korkoavustusta.

Korkeakouluopiskelijat voivat nostaa opintolainansa kahdessa, muissa oppilaitoksissa opiskelevat neljässä erässä.

Opintojen päätyttyä opiskelija joutuu maksamaan takaisin nostamansa opintolainan sen myöntäneelle pankille. Jos opiskelijalle tulee opintolainan maksuvaikeuksia, pankki voi lykätä lainan takaisinmaksua tai tehdä siihen liittyviä uudelleenjärjestelyjä. Mikäli opiskelija ei näistä toimenpiteistä huolimatta selviä lainansa takaisinmaksusta, pankki voi irtisanoa lainan. Tällöin valtio joutuu **takaustavastuunsa** nojalla maksamaan pankille opiskelijan maksamattomat lainat ja niihin liittyvät kulut. Valtio perii tämän jälkeen suorittamansa maksut takaisin opiskelijalta.

Muut opintotukietuudet

Korkotuki ja korkoavustus. Korkotukea maksettiin opintolainoihin, jotka oli myönnetty aikaisemman opintotukilain nojalla (korkeakouluopiskelijoiden

lainat ennen 1.6.1992, muiden lainat ennen 1.7.1994). Valtio maksoi korkotukena osan opintolainan koroista suoraan pankille. Opintolainan korkotuen maksatus loppui 1.8.2008 alkaen.

Korkoavustuksella tarkoitetaan sitä, että Kela maksaa valtion takaamien opintolainojen erääntyvät korot kokonaisuudessaan ilman takaisinmaksuvelvollisuutta. Korkoavustukseen ovat oikeutettuja kaikki pienituloiset sen jälkeen, kun markkinaehtoisien opintolainan korkoja ei enää lisätä lainapääomaan. Korkoavustusta ei makseta lainoista, jotka on maksettu takaavastuun perusteella pankille.

Pienituloisuudella tarkoitetaan sitä, että hakijan saamat veronalaiset ansio- ja pääomatulot ovat koron maksukuukautta edeltävän neljän kuukauden tarkastelujakson aikana keskimäärin enintään 1 195 euroa (1.8.2011 alkaen) kuukaudessa. Tulorajaa korotetaan, jos hakijalla on huollettavanaan alaikäisiä lapsia tai jos hakijan luona asuu hänen puolisonsa alaikäisiä lapsia.

Opintolainavähennys. Korkeakouluopiskelija voi saada opintolainavähennyksen verotuksessa, jos hän suorittaa korkeakoulututkinnon määräajassa ja on opiskelijavalinnassa ottanut vastaan kyseisen opiskelupaikan korkeakoulussa lukuvuonna 2005/2006 tai sen jälkeen. Jos opiskelija on opiskelijavalinnassa ottanut vastaan opiskelupaikan korkeakoulussa tätä aiemmin, opintolainavähennys voidaan myöntää, jos hän on ilmoittautunut kyseisissä opinnoissa läsnä olevaksi ensimmäisen kerran lukuvuonna 2005/2006 tai sen jälkeen.

Opintolainavähennykseen oikeuttavia tutkintoja ovat ylempi korkeakoulututkinto, ammattikorkeakoulututkinto ja ylempi ammattikorkeakoulututkinto. Alempi korkeakoulututkinto oikeuttaa lainavähennykseen vain, jos opiskelija on valittu suorittamaan pelkästään alempi korkeakoulututkinto.

Ateriatuki. Kela myöntää valtion talousarvioon varattujen määrärahojen puitteissa avustusta korkeakouluopiskelijaravintoloille opiskelija-aterioiden hintojen alentamiseksi. Ateriakohtaisen tuen määrä on 1,77 euroa (1.1.2011 alkaen) alempaa tai ylempää korkeakoulututkintoa taikka ammattikorkeakoulututkintoa suorittavalle. Muissa kuin korkeakoulujen tiloissa toimiville opiskelijaravintoloille voidaan maksaa lisäksi ylimääräistä aterialaiteita avustusta tilojen ja kiinteiden laitteiden kustannuksiin.

2 *Koulumatkatuki*

Koulumatkatukitoimintaa säätelevät laki lukiokoulutuksen ja ammatillisen koulutuksen opiskelijoiden koulumatkatuesta (48/1997) ja asetus lukio-koulutuksen ja ammatillisen koulutuksen opiskelijoiden koulumatkatuesta (425/2004).

Koulumatkatuen tarkoituksena on korvata lukio-opintoja ja ammatillisia opintoja harjoittavien opiskelijoiden päivittäisestä koulumatkasta aiheutuvia kustannuksia. Samalla tuetaan koulukuljetusten järjestämistä ja haja-asutusalueiden julkista liikennettä. Tuen tarkoituksena on myös taata eri kunnissa asuville opiskelijoille samanlainen matkakustannusten vähimmäistuki. Koulumatkatukea alettiin maksaa 1.7.1997.

Yleiset edellytykset

Koulumatkatukea voivat saada Suomessa päätoimisesti opiskelevat. Opiskelijan on myös oltava vakituisesti Suomessa asuva. Tukeen ovat oikeutettuja lukiolaiset, ammattikoululaiset ja kansanopistossa opiskelevat.

Tukea voi saada, jos päivittäinen koulumatka yhteen suuntaan on vähintään 10 kilometriä ja kustannukset ovat yli 54 e/kk. Opiskelija maksaa itse omavastuuosuuden, joka on vähintään 43 e/kk (vuonna 2011).

Matkakustannukset määräytyvät eri tavoin riippuen siitä, käyttääkö opiskelija koulumatkaansa laskutusmenettelyn piiriin kuuluvaa joukkoliikennettä (Matkahuolto ja VR), muuta joukkoliikennettä, koulutuksen järjestäjän koulukuljetusta vai kulkeeko hän omalla matkustustavalla. Oman matkustustavan perusteella tukea saa vain siinä tapauksessa, että opiskelijalla ei katsota olevan mahdollisuutta käyttää joukkoliikennettä tai koulukuljetusta tai sen käyttäminen olisi erityisen vaikeaa.

Kela on tehnyt sopimuksen Matkahuollon ja VR:n kanssa matkalippujen myymisestä koulumatkatuella alennettuun hintaan. Esittämällä oppilaitokseltaan saamansa ostotodistuksen opiskelija saa matkalipun alennettuun hintaan. Loppuosan hinnasta lipunmyyjät laskuttavat koulumatkatukena Kelalta.

Opiskelijan käyttäessä muuta joukkoliikennettä opiskelijan maksuosuuden ja halvimman taksan mukaisen matkalipun erotus korvataan opiskelijalle. Jos opiskelija käyttää koulukuljetusta, kuljetuksen järjestäjä perii opiskelijalta enintään opiskelijan maksuosuuden ja laskuttaa koulumatkatukiosuuden Kelalta. Laskutus perustuu koulumatkan pituuteen ja liikenne- ja viestintäministeriön asetukseen sarjalipputaksoista. Koulumatkatuen suuruus määräytyy koulumatkan pituuden ja ministeriön asetuksen mukaan myös silloin, kun henkilö käyttää omaa matkustustapaa.

Oikeus koulumatkatukeen ei ole riippuvainen tuen hakijan iästä, tuloista eikä koulumenestyksestä. Tuki on veroton etuus.

3 *Aikuiskoulutustuen lainatakaus*

Aikuiskoulutustuella ja siihen liittyvällä opintolainan valtiontakauksella tuetaan työssä olevien palkansaajien ja yrittäjien omaehtoista koulutusta. Aikuiskoulutustuen myöntäminen edellyttää opintovapaata ansiotyöstä sekä ansionmenetystä koulutusajalta. Aikuiskoulutustuen myöntää Koulutusrahasto. Kela myöntää aikuiskoulutustuen saajalle opintolainan valtiontakauksen.

Yleiset edellytykset

Aikuiskoulutustuki koskee palkansaajaa, joka on opintovapaalla yhtäjaksoisesti vähintään kahden kuukauden ajan. Tukea voi saada myös yrittäjä, joka koulutukseen osallistumisen vuoksi keskeyttää tai olennaisesti vähentää yritystoimintaansa. Tuen saamisen ehtona on, että hakija on tukikauden alkamiseen mennessä ollut työ- tai virkasuhteissa tai toiminut yrittäjänä yhteensä vähintään 10 vuotta ja että nykyinen päätoiminen työ- tai virkasuhde tai yrittäjätoiminta on kestänyt vähintään vuoden.

Kela voi myöntää aikuiskoulutustukea saavalle opintolainan valtiontakauksen, jos aikuisopiskelija saa aikuiskoulutustukea vähintään yhtäjaksoisen kahdeksan viikon ajan. Yrittäjille ja jaksottaisella opintovapaalla oleville eli aikuiskoulutustukea jälkikäteen hakeville voidaan myöntää lainatakaus, jos heille on myönnetty aikuiskoulutustuki koko tarkastelujakson ajalle.

Aikuiskoulutustuen lainatakauksen suuruus on 300 euroa kuukaudessa – ulkomailla suoritettavissa opinnoissa kuitenkin 360 euroa kuukaudessa toisen asteen opinnoissa ja 440 euroa kuukaudessa korkeakouluopinnoissa.

Aikuiskoulutustuen lainatakausta saavaksi henkilöksi tilastoidaan aikuisopiskelija, jolla on lukuvuoden aikana ollut voimassaoleva lainatakaus. Lainatakausten kokonaispääomalla tarkoitetaan myönteisten lainatakausratkaisujen takaussummien yhteenlaskettua määrää.

4 Katsaus Kelan maksamiin opintoetuuksiin

4.1 Opintoetuuksien laajuus

Opintotukea voidaan myöntää Suomen kansalaiselle, EU/ETA-työntekijälle ja tämän perheenjäsenelle sekä muulle kuin Suomen kansalaiselle, jos hän on asunut Suomessa vähintään kaksi vuotta muussa kuin opiskelutarkoituksessa ja asumista voidaan pitää pysyväenä. *Koulumatkatukeen* ovat oikeutettuja lukiokoulutuksen tai ammatillisen peruskoulutuksen opiskelijat ja kansanopistossa vastaavia opintoja harjoittavat Suomen kansalaiset. *Aikuiskoulutustukeen liittyvän opintolainan valtiontakauksen* voivat saada Suomessa asuvat työssä olevat aikuiset.

Lukuvuonna 2010/2011 opintotukea sai kaikkiaan 300 300 henkeä, mikä oli 1,4 % vähemmän kuin edellisenä lukuvuonna. Yliopistoissa ja ammattikorkeakouluissa opiskeli Tilastokeskuksen mukaan vuonna 2010 yhteensä 308 000 henkeä.

Koulumatkatukea maksettiin 52 400 opiskelijalle lukuvuonna 2010/2011, mikä oli 1,3 % enemmän kuin edellisenä lukuvuonna. Vuonna 2010 lukioissa ja ammatillisissa oppilaitoksissa opiskeli Tilastokeskuksen mukaan yhteensä noin 400 000 henkeä.

4.2 Maksetut opintotuet

Vuonna 2010 opintotukimenot olivat yhteensä 806 miljoonaa euroa, mikä oli 1,3 % enemmän kuin vuotta aiemmin.

Opintorahaa maksettiin 510 miljoonaa, asumislisää 274 miljoonaa, korkeavustusta 0,5 miljoonaa ja opintolainan takausvastuita pankeille 22 miljoonaa euroa. Korkeakouluopiskelijoiden ruokailua tuettiin 25 miljoonalla eurolla.

Opintotuen reaali-menot kasvoivat yli kolminkertaisiksi vuodesta 1985 vuoteen 1995, jonka jälkeen menot kasvoivat seuraavan kerran vasta vuonna 2009 (Kuvio 1).

Opintorahaa ja asumislisää maksettiin yliopistoissa opiskeleville yhteensä 283 miljoonaa, ammattikorkeakoululaissa opiskeleville 273, ammatillisissa oppilaitoksissa opiskeleville 169 ja lukiolaisille 27 miljoonaa euroa. Ulkomaisissa oppilaitoksissa opiskeleville opintotukea maksettiin 20 miljoonaa euroa.

Joulukuussa 2010 oli keskimääräinen opintotuki, johon kuului opintoraha ja asumislisä, 348 euroa (Kuvio 2).

Kuvio 1

Opintotukimenot 1990–2010

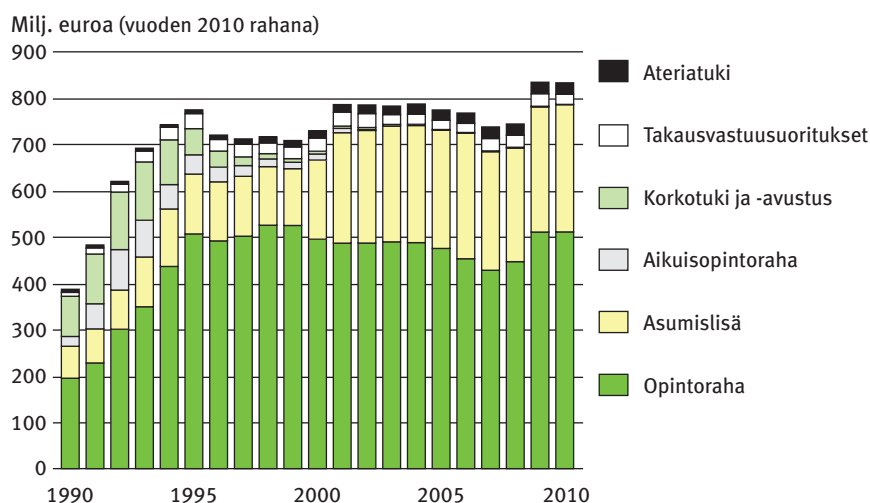

Kuvio 2

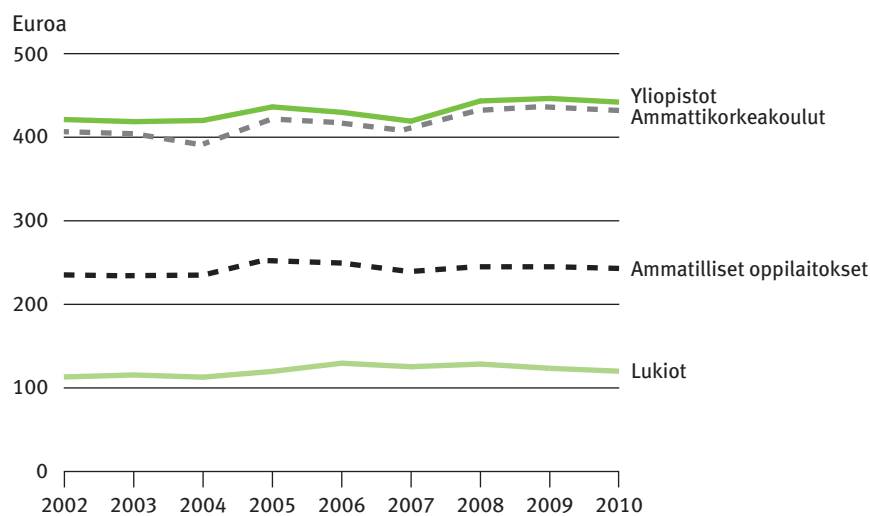
Keskimääräinen opintotuki¹ joulukuussa 2002–2010 (vuoden 2010 rahana)

¹ Opintoraha ja asumislisä tai aikuisopintoraha ja asumislisä.

4.3 Opintotuen saajien lukumäärä

Lukuvuonna 2010/2011 opintotukea sai kaikkiaan 300 300 henkilöä, mikä oli 1,4 % vähemmän kuin edellisenä lukuvuotena. Opintorahaa maksettiin 294 500 ja asumislisää 193 900 opiskelijalle. Opintolainan myönteisen valtiontakauspäätöksen sai 121 100 henkilöä. Opintotuen saajien lukumäärä kasvoi viidenneksen lukuvuodesta 1986/1987 lukuvuoteen 2009/2010 (Kuvio 3).

Yliopisto-opiskelijoista opintotukia sai 83 500, ammattikorkeakoululaisista 83 600, ammatillisissa oppilaitoksissa opiskelevista 93 200 ja lukio-laisista 29 100. Lukiolaisten lukumäärä pienentyi huomattavasti lukuvuodesta 2000/2001 lukuvuoteen 2007/2008 (Kuvio 4).

Kuvio 3

Opintotuen saajat lukuvuosina 1985/1986–2010/2011

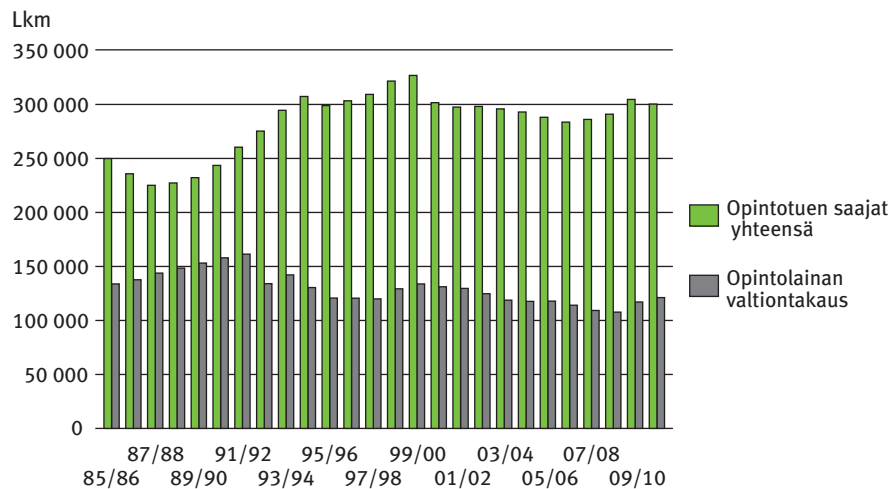

Huom. Opintotuen saajakäsite muuttui 1.8.2000 alkaen.

Kuvio 4

Opintotuen saajat oppilaitosasteen mukaan lukuvuosina 1985/1986–2010/2011

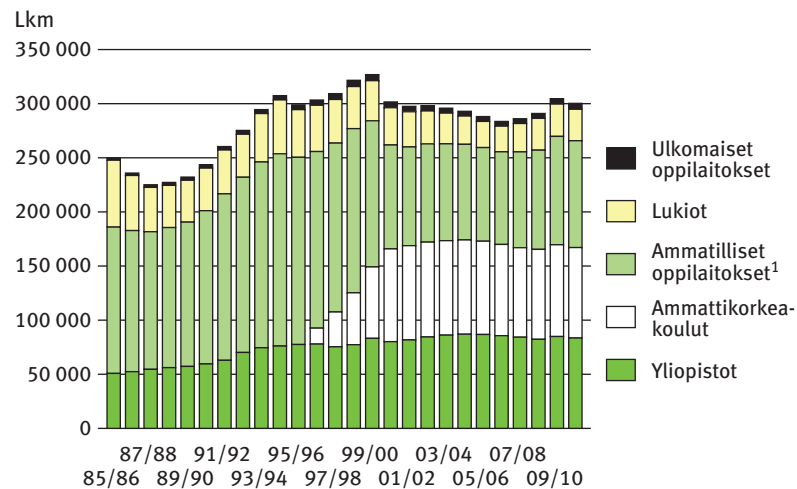

¹Sisältää myös muut kuin luokituksessa mainitut oppilaitokset.
Huom. Opintotuen saajakäsite muuttui 1.8.2000 alkaen.

Opintotukea saaneet olivat keskimäärin 21-vuotiaita. Naisten osuus oli 56 %, mikä oli 2 prosenttiyksikköä vähemmän kuin edellisessä lukuvuonna.

Niistä opiskelijoista, jotka vuonna 2010 suorittivat ylempään korkeakoulututkintoon, puolet sai tuolloin opintotukea. Alemman korkeakoulututkintoon suorittaneista vastaavasti vain viidennes ei saanut opintotukea. Ylempään tutkintoon suorittaneet käyttivät keskimäärin 53 opintotukikuukautta opiskeluaikaisen toimeentulonsa rahoittamiseen. Vähiten tukea käyttivät Svenska handelshögskolanissa opiskelleet (45 tukikuukautta) ja eniten Kuvataideakatemiassa opiskelleet, joilla opintotukikuukausien lukumäärä oli 60.

Tutkintoon suorittaneista ammattikorkeakouluopiskelijoista 55 % sai valmistumisvuonnaan opintotukea. Heidän keskimääräinen opintotukikuukausiensä määrä oli 35.

4.4 Opintolaina, korkoavustus ja takausvastuut

Vuoden 2010 lopussa valtion takaamien opintolainojen kokonaispääoma oli 1 365 miljoonaa euroa. Vuodesta 1990 vuoteen 2010 opintolainojen kokonaispääoma on pienentynyt puoleen (Kuvio 5).

Opintovelallisia oli vuoden 2010 lopussa kaikkiaan 284 000 (koronmaksu-aika heinä–joulukuu). Heistä nosti pankista opintolainaa 69 500. Keskimääräinen opintovelka oli 4 800 euroa. Opintovelallisten kokonaismäärä on pienentynyt neljänneksen vuodesta 1995 vuoteen 2010 (Kuvio 6).

Korjattu 21.11.2013. Ks. s. 111.

Kuvio 5

Valtion takaamien opintolainojen kokonaispääoma 1990–2010

Milj. euroa (vuoden 2010 rahana)

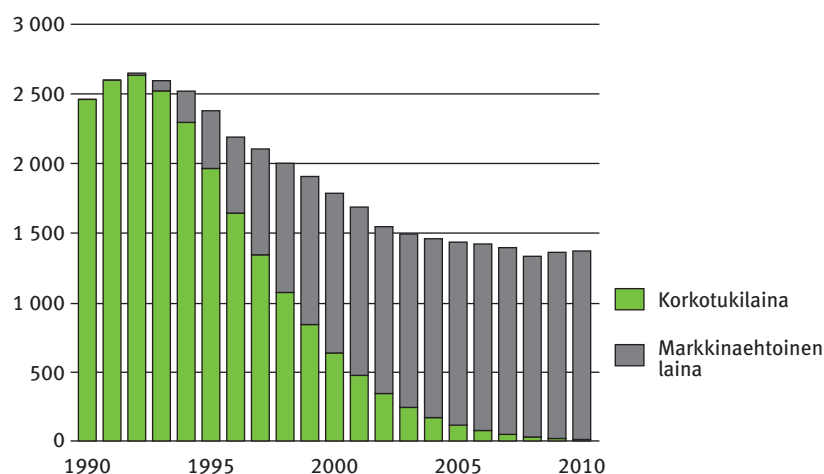

Kuvio 6

Opintovelallisten lukumäärä 1995–2010

Lkm

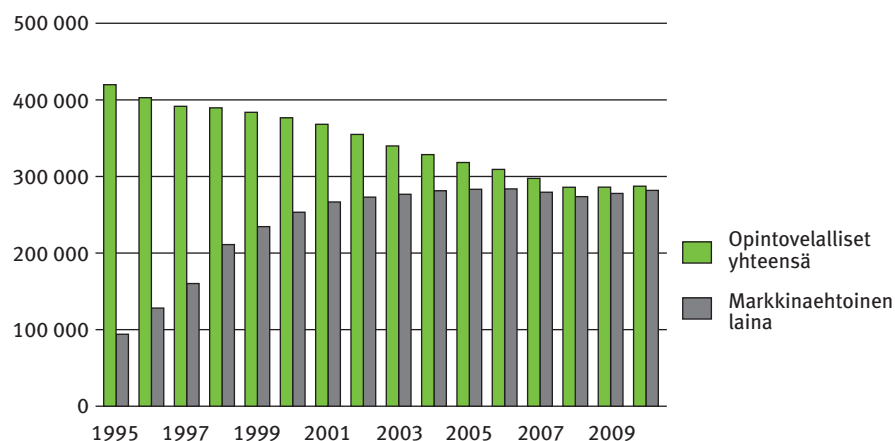

Vuonna 2010 opintolainan korkoavustusta sai 3 510 henkeä, mikä oli 36 % vähemmän kuin edellisvuonna. Korkoavustusmenot olivat puoli miljoonaa euroa. Reaaliset korkoavustusmenot pienevät yli 90 % vuodesta 1995 vuoteen 2010 (Kuvio 7).

Opintolainoja ja niiden korkoja maksettiin pankeille valtiontakauksen perusteella 22 miljoonaa euroa, joka oli saman suuruinen summa, jonka Kela peri opiskelijoilta takausvastuusaatavina. Kelan perittävänä olevia opintolainan takaussaatavia oli vuoden 2010 lopussa 171 miljoonaa euroa, mikä oli hieman vähemmän kuin edellisvuonna. Kuvion 8 mukaan takausvastuusaatavat kasvoivat voimakkaasti vuosina 1990–2002.

Kuvio 7

Opintolainan korkoavustukset 1990–2010

Milj. euroa (vuoden 2010 rahana)

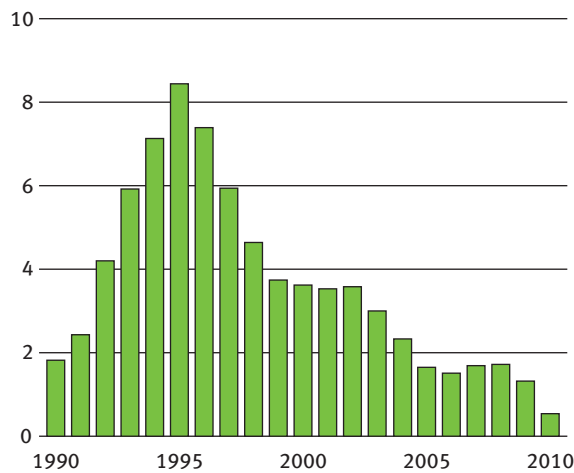

Kuvio 8

Opintolainojen perinnässä oleva pääoma ja maksetut takausvastuut 1985–2010

Milj. euroa (vuoden 2010 rahana)

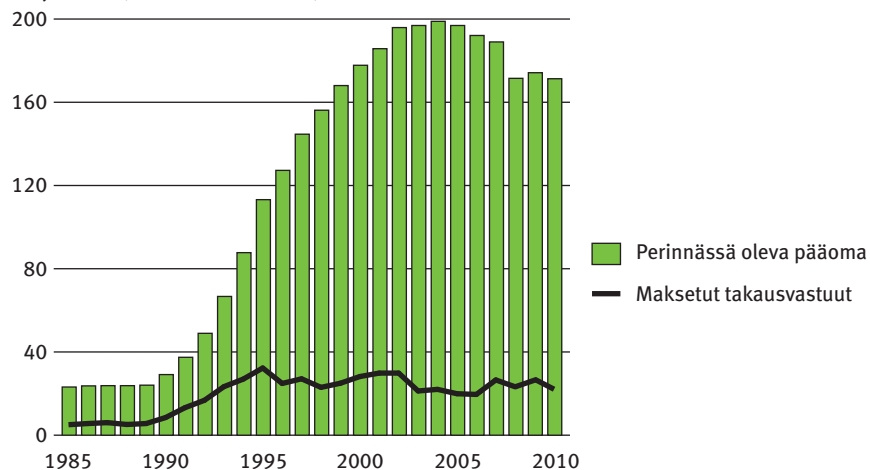

4.5 Opintolainavähennys

Lukuvuonna 2010/2011 opintolainavähennykseen verotuksessa oikeutettuja henkilöitä oli 6 100, mikä oli 27 % enemmän kuin aiempina lukuvuonna. Miehiä oli vähennykseen oikeutetuista vain kolmasosa. Valtaosa opintolainavähennyksen saajista oli alle 30-vuotiaita. 30-vuotiaita oli vain 5 %. Myönnetty opintolainavähennys oli keskimäärin 1 350 euroa.

Opintolainavähennyksen saajista puolella oli lainaa enintään 10 000 euroa ja 14 %:lla yli 14 000 euroa tai sitä enemmän.

4.6 Ateriatuki

Vuonna 2010 korkeakouluopiskelijoiden ateriatukea maksettiin 24,6 miljoonaa euroa, mikä oli 0,7 % enemmän kuin edellisvuonna (Kuvio 9). Keskimääräinen tuki aterialle kohti oli 1,7 euroa.

Tuettujen aterioiden (lounas ja erikoisannos) määrä oli 13,9 miljoonaa. Aterioista 6,8 miljoonaa tarjottiin yliopistoravintoloissa, 2,1 miljoonaa ammattikorkeakouluravintoloissa ja 5,0 miljoonaa ylimääräisen ateriatuen piirissä olevissa ravintoloissa. Aterioista 95 % oli normaaleja lounaita.

Kuvio 9

Korkeakouluopiskelijoiden ateriatuki 1986–2010

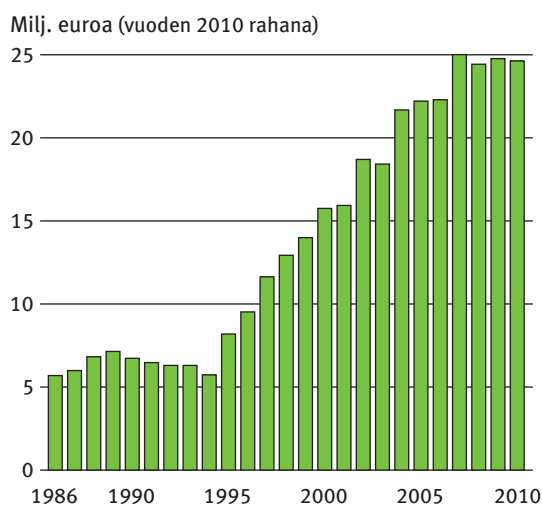

4.7 Koulumatkatuki

Lukuvuonna 2010/2011 koulumatkatukea sai 52 400 henkilöä, mikä oli 1,3 % enemmän kuin edellisenä lukuvuonna. Koulumatkatuen saajista 70 % opiskeli ammatillisissa oppilaitoksissa.

Kolme neljästä koulumatkatuen saajasta käyttää koulumatkallaan Matkahuollon bussiliikennepalveluja. Lukuvuonna 2010/2011 heitä oli 38 300. Koulukuljetus järjestettiin 2 900 opiskelijalle. VR:n palveluja käytti 2 100 opiskelijaa. Oikeus käyttää omaa matkustustapaa (esim. henkilöautoa) oli 14 900 opiskelijalla.

Koulumatkatukea käytettiin suhteellisesti vähiten Uudenmaan maakunnassa, mutta eniten Itä-Uudenmaan maakunnassa. Vuonna 2010 koulumatkatuen kustannukset olivat 39,2 miljoonaa euroa. Kustannuksista lähes kolme neljäsosaa aiheutui Matkahuollolle maksetuista korvauksista kuten kuvio 10 osoittaa.

Kuvio 10

Koulumatkatuen kustannukset maksun vastaanottajan mukaan 2010

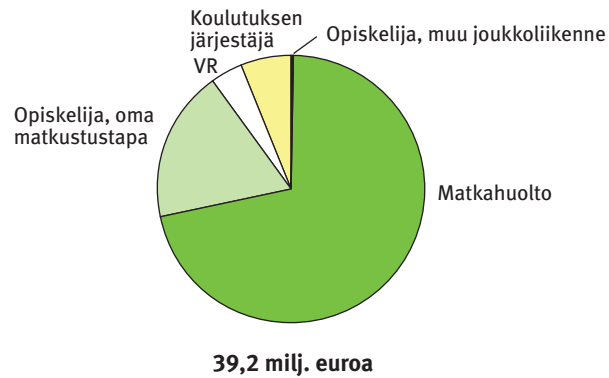

4.8 Aikuiskoulutustuen lainatakaus

Lukuvuonna 2010/2011 aikuiskoulutustukeen liittyvä opintolainan valtiontakausta myönnettiin 1 000 henkilölle, joista 63 % opiskeli yliopistoissa tai ammattikorkeakouluissa.

Vuonna 2010 aikuiskoulutustuen lainatakaus pääoma oli 1,5 miljoonaa euroa. Keskimääräinen lainatakaus oli joulukuussa noin 301 euroa kuukaudessa.

Kelan myöntämä opintolainan valtiontakausta on noin 15 %:lla Koulutusrahaston maksaman aikuiskoulutustuen saajalla.

5 Aineisto ja sen luotettavuus

5.1 Aineisto

Julkaisun tiedot tuotetaan opintotuen, koulumatkatuen ja aikuiskoulutustuen lainatakauksen tilastointitiedoista. Tilastointitiedostojen tietosisältöä täydennetään Kelan väestö- ja aluerekisterien tiedoilla.

Opintotuki

Opintotukitoiminnan perustana ovat opintotukilaki (65/1994) ja -asetus (260/1994). Ahvenanmaalla on oma opintotukijärjestelmä, jonka tiedot eivät sisälly tähän tilastoon.

Koulumatkatuki

Koulumatkatuki perustuu lakiin lukiokoulutuksen ja ammatillisen koulutuksen opiskelijoiden koulumatkatuesta (48/1997) ja vastaavaan asetukseen (425/2004).

Aikuiskoulutustuki

Aikuiskoulutustuki perustuu lakiin aikuiskoulutustuesta (1276/2000).

5.2 Luotettavuus

Julkaisun tilastot perustuvat Kelan opintoetuuksia koskevaan kokonaisaineistoon. Tietojen pohjana ovat opintoetuuksien käsittelyjärjestelmistä saatavat henkilötason tiedot. Tilastointijärjestelmien luotettavuustarkistusten menettelystä on kerrottu laatuselosteen kohdassa 3.

6 Käsitteet

6.1 Tilastoyksiköt

Tukien ratkaiseminen

Opintotukihakemukset käsitellään ja ratkaisut tehdään yleensä opintotuen vastuuyksikössä, joka on oppilaitoksen päätoimipaikan sijaintikunnan Kelan toimisto tai Kelan opintotukikeskus. Yliopisto-opiskelijoiden opintotukiratkaisut tehdään pääsääntöisesti korkeakoulujen opintotukilautakunnissa. Koulumatkatukihakemukset käsitellään Kelan toimistoissa. Aikuis-koulutustuen lainatakaushakemukset käsitellään keskitetysti Kelan Saarijärven toimistossa. Hakemustiedot tallennetaan välittömästi hakemuksen saavuttua.

Ratkaisu voi olla myönteinen, hylkäävä tai sillä voidaan lakkauttaa/tarkistaa etuuden maksatus. Etuuden maksaminen edellyttää, että ratkaisu on ollut myönteinen.

Opintoetuuksien saajat

Opintotuen saajia ovat opintorahaa, asumislisää tai opintolainan valtionehtäuksen saaneet henkilöt. Keskimääräluvut esitetään ilman valtionehtäuspäätöksen mukaista pääomaa, ellei toisin ole mainittu.

Opintotuen saajien tilastointia muutettiin lukuvuodesta 2000/2001 alkaen. Opintotuen saajiksi tilastoidaan ne henkilöt, jotka tilastointijakson (lukuvuosi) aikana ovat saaneet ns. säännöllistä opintotukea ja joiden tuen määrä on suurempi kuin 0 euroa. Myös pelkän opintolainan valtionehtäuksen saaneet tilastoidaan opintotuen saajiksi.

Koulumatkatuen saaja on henkilö, joka tilastointijakson aikana on saanut koulumatkatukea.

Aikuiskoulutustuessa saaja on henkilö, joka tilastointijakson aikana on saanut myönteisen opintolainan valtionehtäuspäätöksen.

Opintolainavähennyksen saaja on henkilö, joka tilastointijakson aikana on saanut myönteisen opintolainavähennyspäätöksen.

Koko lukuvuotta koskevissa taulukoissa opintotuen saajat ja maksetut opintotuet on yleensä tilastoitu viimeisimmän oppilaitoksen mukaan. Tilapäisesti ulkomaisissa vaihto-ohjelmissa opiskelevat tilastoidaan koko lukuvuotta koskevissa taulukoissa vakinaisen oppilaitoksen mukaan.

6.2 Etuuksien saajia ja sisältöä kuvaavat tekijät

Ikä

Opintoetuuksien saajien ikä tilastoidaan sen perusteella, minkä ikäisiä he olivat syyslukukauden lopussa (31.12.). Ikää koskevissa taulukoissa esitetään jakaumien ohella mediaani-ikä ikärakenteen havainnoimisen helpottamiseksi. Saajien mediaani-ikä on se ikä, jota vanhempia ja nuorempia on yhtä paljon.

Alue

Opintoetuudet tilastoidaan alueellisesti sekä oppilaitoksen sijaintikunnan että opiskelijan asuinkunnan mukaan. Asuinkuntatiedon lähde on Kelan henkilöittaiset yleistiedot -tietokanta. Näiden henkilöiden tiedot – samoin kuin muut vastaavat tapaukset, joissa oppilaitostieto puuttuu – sisältyvät yhteissummaan, ellei toisin ole mainittu.

Aluetaulukot sisältävät koko maata koskevia, kunnittaisia ja maakunnittaisia tilastotietoja opintoetuuksien saajista. Maakunta- ja kuntajaottelu vastaa vuoden 2005 lopun tilannetta.

Lukuvuosi

Lukuvuodella tarkoitetaan aikaa, joka alkaa 1. päivänä elokuuta ja päättyy seuraavan vuoden heinäkuun 31. päivänä.

Koulutusaste

Korkeakoululla tarkoitetaan yliopistolaisissa tarkoitettuja yliopistoja ja ammattikorkeakouluopinnoista annetussa laissa tarkoitettuja ammattikorkeakouluja. *Toiseen asteeseen* kuuluu kaikkien muiden oppilaitosten järjestämä koulutus, jota on ammatillisesta koulutuksesta annetussa laissa tarkoitettu ammatillinen koulutus ja lukiolaissa tarkoitettu lukiokoulutus sekä opintotukiasetuksessa mainittujen muiden oppilaitosten järjestämä koulutus.

Oppilaitosaste

Opintotuen piiriin kuuluvat oppilaitokset on jaoteltu yliopistoihin, ammattikorkeakouluihin, ammatillisiin oppilaitoksiin, lukioihin, muihin oppilaitoksiin (esim. kansanopistot) ja ulkomaisiin oppilaitoksiin.

Maksun vastaanottaja koulumatkatuessa

Joukkoliikenne (Matkahuolto, VR). Joukkoliikenne on säännöllistä henkilöliikennettä, joka on kaikkien käytettävissä. Koulumatkatuessa joukkoliikenteellä tarkoitetaan vain Matkahuollon ja VR:n laskutusmenettelyn piiriin kuuluvaa liikennettä. Matkahuolto ja VR lähettävät laskut myymistään matkalipuista Kelan keskushallinnolle.

Muu joukkoliikenne. Muulla joukkoliikenteellä tarkoitetaan joukkoliikennettä, jonka harjoittajan kanssa Kela ei ole tehnyt sopimusta lippujen myynnistä koulumatkatuella alennettuun hintaan ja joka siten ei ole laskutusmenettelyn piirissä.

Koulutuksen järjestäjä (koulukuljetus). Koulutuksen järjestäjät ovat yleensä kuntia tai kuntayhtymiä. Koulutuksen järjestäjät laskuttavat koulukuljetukseen osallistuvien opiskelijoiden koulumatkatuet Kelalta.

Opiskelijan oma matkustustapa. Opiskelijan oma matkustustapa on omalla autolla, toisen kyydissä, polkupyörällä, kävellen tms. kulkemista.

Useampi kuin yksi matkustustapa. Yhdistelmämatkalla tarkoitetaan sellaista matkaa, jonka opiskelija kulkee käyttäen kahta tai useampaa seuraavista matkustustavoista: laskutusmenettelyn piiriin kuuluva joukkoliikenne, muu joukkoliikenne, koulukuljetus tai opiskelijan oma matkustustapa.

1 Studiestödssystemet

Studiestöd är den allmänna stödformen vid studier på heltid. Syftet med stödet är att trygga de studerandes utkomst under studietiden. Studiestödet är avsett för studier efter grundskolan för sådana studerande som studerar på heltid och som är i behov av ekonomiskt stöd. Dessutom krävs att den studerande har antagits till läroanstalten och att han eller hon har framgång i studierna.

Finlands studiestödssystem skapades åren 1969–1972. Sistnämnda år trädde en ny lag om studiestöd i kraft som lade grunden till studiestödet i dess nuvarande form. Bostadstillägg började betalas år 1977, räntebidrag år 1983 och vuxenstudiepenning år 1987. En lag om studielånsavdrag i beskattningen trädde i kraft år 2005.

Studiestödssystemet undergick omfattande reformer på 1990-talet (Lag om studiestöd 65/1994 och Förordning om studiestöd 260/1994). Skötseln av studiestödet överfördes på FPA i maj 1994, och samtidigt ändrades också statens studiestödscentral till FPA:s studiestödscentral.

1.1 Allmänna villkor

Studiestöd kan beviljas finska medborgare som studerar i Finland. Andra än finska medborgare kan få studiestöd om de vistas permanent i Finland och grunden för vistelsen är en annan än studier.

Studiestöd beviljas för studier utomlands om motsvarande studier i Finland berättigar till stöd eller om de ingår i en examen som avläggs i Finland. För en examen som i sin helhet avläggs utomlands kan studiestöd beviljas enbart den som är finsk medborgare, medborgare i ett EU/EES-land eller schweizisk medborgare och dennes familjemedlemmar, om personen i fråga har haft en permanent hemort i Finland i minst 2 år under de 5 åren närmast före studierna och utlandsvistelsen är tillfällig. Utländska medborgare ska även uppfylla vissa tilläggsvillkor för att få stöd för examen som avläggs utomlands.

Studiestöd beviljas för studier som bedrivs efter grundskolan och som varar i minst två månader utan avbrott. Följande studier berättigar till studiestöd:

- avläggande av gymnasiets lärokurs
- avläggande av en yrkesinriktad examen eller förkovrande av yrkeskompetensen vid en annan läroanstalt på andra stadiet
- avläggande av en examen eller en vetenskaplig påbyggnadsexamen eller fullgörande av ett yrkesutbildande fortbildningsprogram vid en högskola (på vissa villkor även enskilda studiehelheter)
- genomförande av andra särskilt fastställda studier.

1.2 Förmåner som utgör hinder för beviljande av studiestöd samt utbetalningstid

Vissa förmåner kan utgöra hinder för beviljande av studiestöd. Studiestöd beviljas inte studerande med till exempel pension, arbetslöshetsdagpenning, arbetsmarknadsstöd, alterneringsersättning, arbetskraftspolitiskt

utbildningsstöd, utbildningsdagpenning, rehabiliteringspenning (eller motsvarande) eller studiestöd från ett annat land och inte heller studerande som fullgör värnplikten.

Studerande vid en högskola kan få studiestöd för högst 70 månader. Maximitiden för en högskoleexamen är den målsatta tiden för examen räknat i läsår plus 10 månader, när det gäller studier som inlemts läsåret 2005/2006 eller senare. För att avlägga examen inom den målsatta tiden måste den studerande i genomsnitt genomföra minst 60 studiepoäng per läsår.

Högskolestuderande som inlett sina studier före läsåret 2005/2006 kan i regel få studiestöd för 55 månader för att avlägga en högre högskoleexamen. Den maximala stödtiden för vissa högre högskoleexamina som förutsätter en speciellt omfattande arbetsinsats är dock längre än 55 månader. På dem som inleder sina studier hösten 2011 tillämpas den nya lagstiftningen enligt vilken maximistödtiden för en högskoleexamen beror på omfattningen av examen och vilket läsår studierna inleds.

För yrkeshögskoleexamen är maximitiden för den som inlett sina studier före läsåret 2005/2006 55, 50 eller 45 månader beroende på examens omfattning.

För yrkesutbildning beviljas genom det första beslutet studiestöd för en tid som motsvarar studiernas omfattning och vid gymnasiestudier för tre år. Om studierna alltjämt bedrivs på heltid efter den utsatta tiden, kan den studerande på ansökan beviljas studiestöd för tilläggstid.

Högskolestuderande beviljas i regel studiestöd för nio månader per år. Om den studerande fortsätter att studera på heltid till exempel under sommaren, kan denne få stöd för hela året. För gymnasieutbildning beviljas studiestöd för högst nio månader per läsår.

I fråga om andra studier beviljas studiestöd i regel för hela studiemånader från den dag då studierna påbörjades. I vissa fall kan en ofullständig månad efter den sista hela studiemånaden berättiga till ytterligare en stöd-månad. Stöd kan beviljas även för sommarmånaderna förutsatt att studierna bedrivs på heltid.

1.3 Studiestödsförmåner

Studiestödsförmånerna är följande:

- studiepenning
- bostadstillägg
- statsgaranti för studielån
- räntebidrag (betalning av studielånsräntor av statens medel)
- räntestöd för studielån
- studielånsavdrag (ett avdrag som görs i beskattningen)
- måltidsstöd.

Studiepenning

Studiepenningens belopp fastställs med beaktande av den sökandes ålder, boendeform, familjeförhållanden, läroanstalt och inkomster, i vissa fall även föräldrarnas inkomster. Den som har rätt till barnbidrag beviljas inte studiepenning. Den studerande är berättigad till studiepenning från månaden efter den då han eller hon fyllt 17 år. Studiepenningen är skattepliktig inkomst.

Studiepenningen för högskolestuderande är högre än studiepenningen för studerande på andra stadiet, eftersom dessa har rätt till sådana studiesociala förmåner som inte beviljas högskolestuderande.

Studiepenning kan beviljas till fullt, förhöjt eller minskat belopp.

Studiepenningens storlek beror på om den studerande bor hos sina föräldrar eller någon annanstans. Om en studerande bor i en bostad som han eller hon hyr av sin förälder eller som ägs av föräldern och den finns i samma fastighet som föräldrarnas stadigvarande bostad, betalas studiepenning till samma belopp som till en studerande som bor hos sin förälder.

Studiepenning till fullt belopp läsåret 2010/2011:

	Andra stadiet €/mån	Hög- skolor €/mån
Bor hos sina föräldrar		
under 20 år	38,00	55,00
har fyllt 20 år	80,00	122,00
Bor självständigt		
under 18 år	100,00	145,00
har fyllt 18 år	246,00	298,00
Gift eller underhållsskyldig	246,00	298,00

Den studerandes egna inkomster inverkar på rätten att få studiepenning. I vissa fall inverkar även föräldrarnas inkomster på studiepenningen.

Vid behovsprövningen beaktas den studerandes egna inkomster för hela kalenderåret. Utöver studieförmånerna får en studerande ha andra skattepliktiga inkomster och stipendier som tryggar utkomsten upp till ett visst belopp per kalenderår (s.k. fribelopp). För varje stödmånad fick inkomsten år 2011 uppgå till 660 euro och för varje månad utan stöd till 1 970 euro. En studerande ska själv se till att inkomsterna inte överskrider fribeloppet.

När det är fråga om en studerande på andra stadiet som är under 20 år och som inte har familj beaktas föräldrarnas inkomster vid beviljandet av studiepenning. I så fall kan föräldrarnas inkomster minska studiepenningens belopp eller förhindra att studiepenning beviljas. Föräldrarnas inkomster kan också medföra en höjning av studiepenningens belopp.

Bostadstillägg till studiestödet

Studerande som bor i en hyres-, bostadsrätts- eller delägarbostad har rätt till bostadstillägg. Alla barnlösa studerande som bor i en hyresbostad omfattas av rätten till bostadstillägg. Bostadstillägget är en skattefri förmån. Berättigade till bostadstillägg är:

- en studerande som är underhyresgäst
- studerande som hyr en bostad tillsammans med en eller flera andra (kompisboende)
- barnlösa makar och sambor som bor på hyra
- studerande utomlands beviljas bostadstillägg enligt samma villkor som studerande i Finland, även om de bor i en hyresbostad tillsammans med sitt eget eller makens barn.

Beloppet av bostadstillägget påverkas av den studerandes boendeutgifter och huruvida han eller hon bor i sina föräldrars ägarbostad. Läsåret

2010/2011 var bostadstillägget högst 80 % av månadshyran eller bruksverderlaget. De kostnader per månad som översteg 252 euro beaktades inte. Om boendekostnaderna per månad understeg 33,63 euro betalades inget bostadstillägg. I bostadstillägg betalades högst 201,60 euro per månad.

Vid behovsprövningen beaktas den studerandes egna inkomster på samma sätt som när det gäller studiepenningen. Från och med 1.1.2009 har makens inkomster inte längre beaktats.

I publikationen FPA-statistik, Bostadsbidrag finns också detaljerade uppgifter om bostadstillägget.

Statsgaranti för studielån

Till studiestödet hör förutom studiepenning och bostadstillägg även statsgaranti för studielån. Statsgaranti beviljas på ansökan personer som får studiepenning eller vuxenutbildningsstöd. I vissa situationer kan lånegaranti beviljas studerande som inte har studiepenning. Statsgaranti beviljas för ett läsår i sänder.

Läsår 2010/2011	€/mån
Beloppen av de statsgaranterade studielånen:	
under 18 år (andra stadiet)	160
har fyllt 18 år (andra stadiet)	300
högskolestuderande och mottagare av vuxenutbildningsstöd	300
studerande utomlands (högskolor)	440
studerande utomlands (övriga läroanstalter)	360

Statsgaranterade lån ska sökas hos banken. Det är banken som beslutar om lånet beviljas. Den studerande behöver inte lämna beslutet om studiestöd till banken, eftersom banken får uppgifterna om statsgarantin direkt från FPA.

Den studerande avtalar med banken om räntan och andra lånevillkor som inte tas upp i studiestödsbeslutet (t.ex. om återbetalningen). Den som är under 18 år måste till banken lämna in ett skriftligt samtycke av intressebevakarna samt en fullmakt.

Beloppet av statsgarantin kan justeras under läsåret. Banken kontrollerar uppgifterna om statsgarantin varje gång den studerande lyfter en lånepost. Rätten till lånegaranti upphör om den studerande annullerar sitt stöd på förhand, eller om han eller hon utexamineras eller avbryter sina studier. Den studerande får ett beslut om justeringarna. Om garantibeloppet höjs, ska den studerande ansöka separat om ytterligare lån hos banken.

Studielånets räntor kapitaliseras under de terminer för vilka den studerande får studiestöd. Räntorna läggs till kapitalet för ytterligare en ränteperiod efter den sista terminen med studiestöd. Banken sköter om kapitaliseringen av räntorna utan särskild begäran.

De studielån som beviljats för läsåret 2003/2004 eller senare utgör en ny typ av studielån. Räntorna för dessa lån kapitaliseras inte i sin helhet, utan den studerande betalar en del av räntorna redan under studiestödstiden. Räntan som den studerande betalar under studiestödstiden är en procent. Om räntan skulle bli lägre än 15 euro läggs hela räntan till kapitalet. Om den studerande har lyft ett lån på exempelvis 4 000 euro, är den ränta på en procent som förfaller till betalning 20 euro för ett halvt år. Räntebidrag beviljas inte för räntan på en procent.

Högskolestuderande kan lyfta studielånet i två poster, medan studerande i andra läroanstalter lyfter lånet i fyra poster.

Efter avslutade studier ska den studerande betala tillbaka studielånet till den bank som beviljade lånet. Om den studerande har svårigheter att betala tillbaka studielånet kan banken skjuta upp återbetalningen av lånet eller ändra lånearrangemangen. Om den studerande trots dessa åtgärder inte klarar av återbetalningen kan banken säga upp lånet. I så fall måste staten utifrån sitt **borgensansvar** betala till banken de obetalda lånen och kostnaderna i anslutning till dem. Efter det återkrävs den studerande på de belopp som staten betalat.

Övriga studiestödsförmåner

Räntestöd och räntebidrag. Räntestöd betalades för studielån som hade beviljats enligt den tidigare lagen om studiestöd (lån till högskolestuderande före 1.6.1992, lån till andra före 1.7.1994). Staten betalade i räntestöd en del av studielånets räntor direkt till banken. Utbetalningen av räntestöd upphörde 1.8.2008.

Med räntebidrag avses att FPA betalar räntorna på statsgaranterade studielån i sin helhet utan återbetalningsskyldighet. Alla låginkomsttagare är berättigade till räntebidrag efter att räntorna på marknadsbundna studielån inte längre läggs till lånekapitalet. Räntebidrag betalas inte för lån som betalats till banken på basis av borgensansvar.

Med låga inkomster avses att sökandens skattepliktiga förvärvs- och kapitalinkomster är i genomsnitt högst 1 195 euro (från 1.8.2011) i månaden under en fyra månaders observationsperiod före räntebetalningsmånaden. Inkomstgränsen höjs om sökanden har minderåriga barn att försörja eller om makens minderåriga barn bor hos sökanden.

Studielånsavdrag. En högskolestuderande kan få studielånsavdrag i beskattningen om han eller hon avlägger högskoleexamen inom föreskriven tid och vid antagningen har tagit emot den aktuella studieplatsen vid högskolan läsåret 2005/2006 eller senare. Om den studerande vid elevantagningen har tagit emot studieplatsen vid högskolan tidigare än så kan studielånsavdrag beviljas ifall han eller hon första gången har anmält sig som närvarande vid studierna i fråga läsåret 2005/2006 eller senare.

Examina som berättigar till studielånsavdrag är högre högskoleexamen, yrkeshögskoleexamen och högre yrkeshögskoleexamen. En lägre högskoleexamen berättigar till studielånsavdrag bara om den studerande har antagits för att avlägga enbart en lägre högskoleexamen.

Måltidsstöd. Inom ramen för anslagen i statsbudgeten beviljas studentrestauranger för högskolestuderande understöd av FPA för sänkning av priset på studentmåltiderna. Stödets belopp per måltid är 1,77 euro (från 1.1.2011) för personer som avlägger lägre eller högre högskoleexamen eller yrkeshögskoleexamen. Studentrestauranger som inte är inrymda i högskolans lokaler kan dessutom beviljas extra understöd per måltid för kostnaderna för lokaler och fasta anläggningar.

2 Stöd för skolresor

Bestämmelser om stödet för skolresor finns i lagen om stöd för skolresor för studerande i gymnasieutbildning och yrkesutbildning (48/1997) och i förordningen om stöd för skolresor för studerande i gymnasieutbildning och yrkesutbildning (425/2004).

Syftet med stödet för skolresor är att ersätta kostnader för dagliga skolresor för studerande som bedriver gymnasiestudier och yrkesinriktade studier. Samtidigt stöds också ordnandet av skolskjutsar samt kollektivtrafiken i glesbygden. Stödet syftar också till att garantera studerande i olika kommuner samma minimistöd för resekostnader. Stöd för skolresor började betalas 1.7.1997.

Allmänna villkor

De som studerar på heltid i Finland kan få stöd för skolresor. Den studerande ska också vara stadigvarande bosatt i Finland. Berättigade till stödet är studerande vid gymnasium, yrkesskola och folkhögskola.

Skolresestöd kan beviljas om den dagliga skolresan är minst 10 km i ena riktningen och kostnaderna överstiger 54 e/mån. Den studerande betalar själv självriskandelen, som är minst 43 e/mån (år 2011).

Resekostnaderna bestäms olika beroende på om den studerande för sina skolresor anlitar den kollektivtrafik (Matkahuolto, VR) som omfattas av faktureringsförfarandet, annan kollektivtrafik, skolskjuts som ordnas av utbildningsanordnaren eller eget färdstätt. Stöd för eget färdstätt får man bara i det fall att det inte anses vara möjligt eller att det skulle vara särskilt svårt att anlita kollektivtrafik eller skolskjuts.

FPA har ingått avtal med Matkahuolto och VR om försäljning av färdbiljetter till ett pris minskat med skolresestödet. Genom att förete köpintyg från läroanstalten får den studerande biljetten till nedsatt pris. Resten av biljettpriset debiterar biljettförsäljaren FPA i form av skolresestöd.

Ifall annan kollektivtrafik anlitas ersätts den studerande för skillnaden mellan sin andel och priset enligt den billigaste taxan. Ifall den studerande anlitar skolskjuts debiterar den som ordnar skjutsen den studerande för högst hans eller hennes egen andel och fakturerar FPA för skolresestödsandelen. Faktureringen grundar sig på skolresans längd och på kommunikationsministeriets förordning om seriebiljettaxor. Skolresestödet belopp bestäms enligt resans längd och ministeriets förordning också när den studerande anlitar eget färdstätt.

Rätten till skolresestöd är inte beroende av den sökandes ålder, inkomster eller skolframgång. Skolresestödet är en skattefri förmån.

3 *Lånegaranti i anslutning till vuxenutbildningsstöd*

Frivilliga studier som bedrivs av löntagare och företagare i arbetslivet stöds med vuxenutbildningsstöd och statsgaranti för studielån i anslutning till vuxenutbildningsstödet. För att vuxenutbildningsstöd ska beviljas förutsätts studieledighet från förvärvsarbetet och inkomstbortfall under utbildningstiden. Vuxenutbildningsstödet beviljas av Utbildningsfonden. Mottagare av vuxenutbildningsstöd beviljas statsgaranti för studielån av FPA.

Allmänna villkor

Vuxenutbildningsstödet gäller en löntagare som är studieledig i minst två månader utan avbrott. Stöd kan även beviljas en företagare som på grund av deltagande i utbildning avbryter eller avsevärt minskar sin företagsverksamhet. Ett villkor för att stödet ska kunna beviljas är att den sökande i sammanlagt minst 10 år före stödperiodens början har varit anställd i ett anställnings- eller tjänsteförhållande eller verkat som företagare, och att den nuvarande heltidsanställningen eller företagsverksamheten på heltid har varat i minst ett år.

FPA kan bevilja statsgaranti för studielån för den som får vuxenutbildningsstöd, förutsatt att den vuxenstuderande får stödet i minst åtta veckor utan avbrott. Företagare och personer med periodiserad studieledighet som ansöker om vuxenutbildningsstöd i efterskott kan beviljas lånegaranti ifall de har beviljats stödet för hela granskningsperioden.

Beloppet av lånegarantin i anslutning till vuxenutbildningsstödet är 300 euro per månad – vid studier utomlands dock 360 euro per månad för studier på andra stadiet och 440 euro per månad för högskolestudier.

Som mottagare av lånegaranti i anslutning till vuxenutbildningsstöd statistikförs de vuxenstuderande som har haft en gällande lånegaranti under läsåret. Med det totala kapitalet i fråga om lånegarantier avses det sammanlagda beloppet av de beviljade lånegarantiernas borgenssummor.

4 En översikt över de studieförmåner som betalas av FPA

4.1 Studieförmånernas omfattning

Studiestöd kan beviljas finska medborgare, EU-/EES-arbetare och deras familjemedlemmar samt andra än finska medborgare om de har bott i Finland i minst två år i annat syfte än att bedriva studier och bosättningen här kan anses varaktig. Rätt till stöd för skolresor har studerande i gymnasieutbildning och grundläggande yrkesutbildning samt finska medborgare som bedriver motsvarande studier vid en folkhögskola. *Statsgaranti för studielån i anslutning till vuxenutbildningsstöd* kan beviljas vuxna som deltar i arbetslivet och som bor i Finland.

Läsåret 2010/2011 fick totalt 300 300 personer studiestöd, vilket var 1,4 % mindre än läsåret innan. Enligt Statistikcentralen studerade sammanlagt 308 000 personer vid universitet eller yrkeshögskolor år 2010.

Lsåret 2010/2011 betalades stöd för skolresor till 52 400 studerande, vilket var 1,3 % mer än läsåret innan. Enligt Statistikcentralen studerade sammanlagt ca 400 000 personer vid gymnasier och yrkesläroanstalter år 2010.

4.2 Utbetalda studiestöd

År 2010 uppgick utgifterna för studiestödet till sammanlagt 806 miljoner euro, vilket var 1,3 % mer än året innan.

I studiepenning betalades 510 miljoner, i bostadstillägg 274 miljoner, i räntebidrag 0,5 miljoner samt i borgensansvarsbetalningar till bankerna 22 miljoner euro. Högskolestuderandes måltider stöddes med 25 miljoner euro.

De reala utgifterna för studiestödet ökade till mer än det tredubbla från år 1985 till år 1995, varefter utgifterna ökade nästa gång först år 2010 (Figur 1).

I studiepenning och bostadstillägg betalades studerande vid universitet 283 miljoner euro, studerande vid yrkeshögskolor 273, studerande vid yrkesläroanstalter 169 och gymnasieutbildande 27 miljoner euro sammanlagt. Till studerande vid utländska läroanstalter betalades 20 miljoner euro i studiestöd.

I december 2010 uppgick studiestödet, bestående av studiepenning och bostadstillägg, till i genomsnitt 348 euro (Figur 2).

Figur 1

Utgifterna för studiestödet 1985–2010

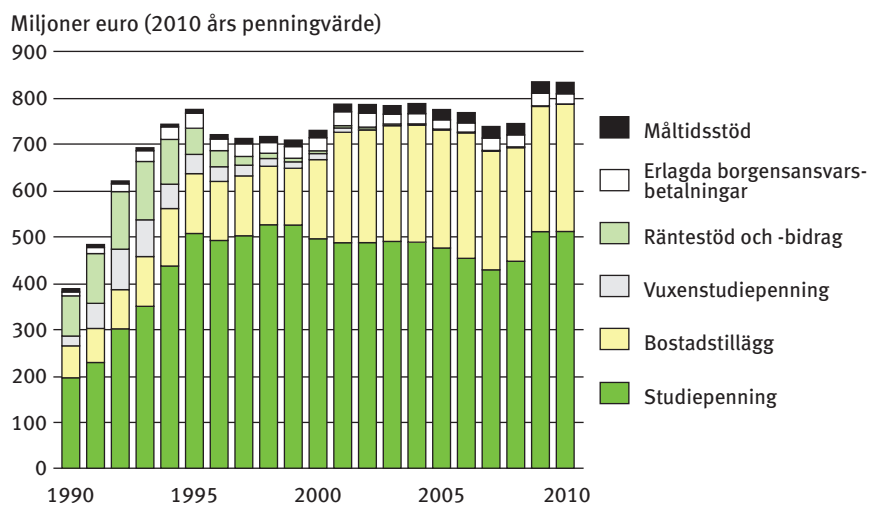

Figur 2

Studiestödet i medeltal¹ i december 1998–2010

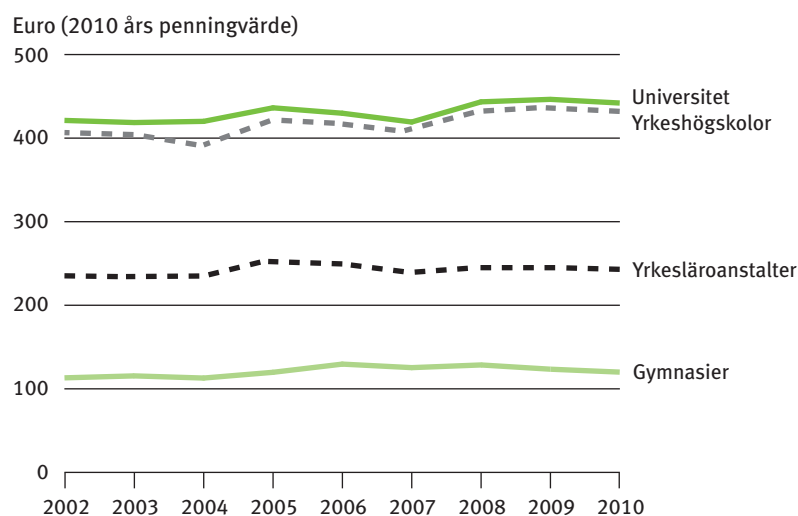

¹Omfattar studiepenning och bostadstillägg eller vuxenstudiepenning och bostadstillägg.

4.3 Antalet mottagare av studiestöd

Läsåret 2010/2011 fick totalt 300 300 personer studiestöd, vilket var 1,4 % mindre än läsåret innan. Studiepenning betalades till 294 500 och bostadstillägg till 193 900 studerande. Ett positivt beslut om statsgaranti för studielån fick 121 100 personer. Antalet mottagare av studiestöd ökade med en femtedel från läsåret 1986/1987 till läsåret 2009/2010 (Figur 3).

Av studiestödstagarna studerade 83 500 vid ett universitet, 83 600 vid en yrkehögskola, 93 200 vid en yrkesläroanstalt och 29 100 vid ett gymnasium. Antalet gymnasiestuderande har minskat markant från läsåret 2000/2001 till läsåret 2007/2008 (Figur 4).

Figur 3

Mottagare av studiestöd läsåren 1985/1986–2010/2011

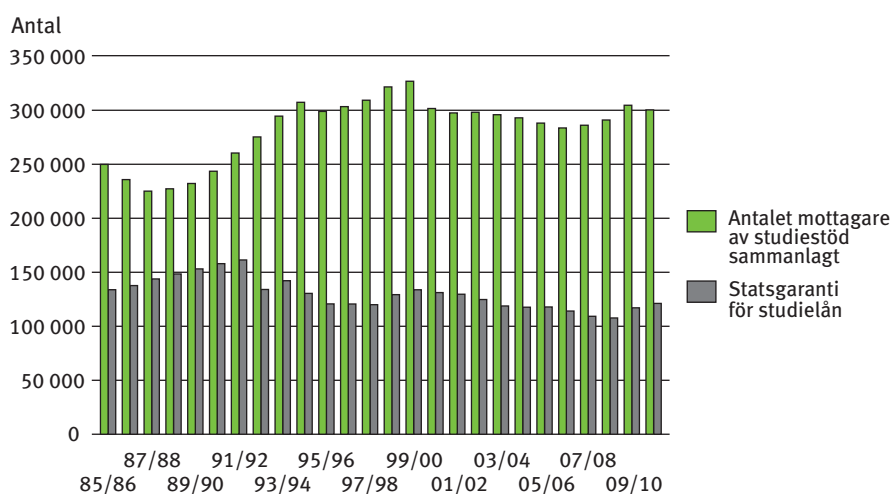

Anm. Begreppet mottagare av studiestöd ändrades 1.8.2000.

Figur 4

Mottagare av studiestöd efter läroanstaltskategori läsåren 1985/1986–2010/2011

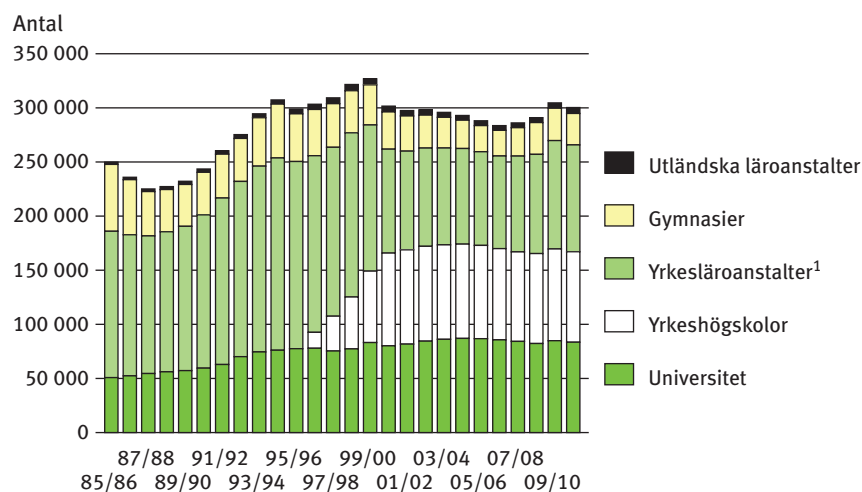

¹Inkluderar även andra läroanstalter än de som nämns i klassificeringen.

Anm. Begreppet mottagare av studiestöd ändrades 1.8.2000.

Studiestödstagarna var i medeltal 21 år. Kvinnornas andel var 56 %, vilket var 2 procentenheter mindre än läsåret innan.

Hälften av dem som avlade en högre högskoleexamen år 2010 fick studiestöd. Av dem som avlade lägre högskoleexamen var det endast en femtedel som inte fick studiestöd. För att trygga utkomsten under studietiden hade de som avlade en högre examen utnyttjat studiestöd för i genomsnitt 53 månader. De som studerade vid Svenska handelshögskolan hade utnyttjat minst studiestöd (45 stödmånader), medan de som studerade vid Bildkonstakademin hade utnyttjat mest studiestöd – för deras del var antalet studiestöds månader 60.

Av de yrkeshögskolestuderande som avlade en examen fick 55 % studiestöd under utexamineringsåret. De hade i genomsnitt 35 studiestöds månader.

4.4 Studielån, räntebidrag och borgensansvar

I slutet av år 2010 uppgick summan av de statsgaranterade studielånen till 1 365 miljoner euro. Från år 1990 till år 2010 har det totala studielånekapitalet minskat till hälften (Figur 5).

Antalet personer med studieskulder uppgick till sammanlagt 284 000 i slutet av år 2010 (räntebetalningsperioden juli-december). Av dem lyfte 69 500 studerande studielån på banken. Den genomsnittliga studieskulden var 4 800 euro. Det totala antalet personer med studieskulder har minskat med en fjärdedel från år 1995 till år 2010 (Figur 6).

Korrigerad 21.11.2013. Se sida 112.

Figur 5

Summa statsgaranterade studielån 1990–2010

Miljoner euro (2010 års penningvärde)

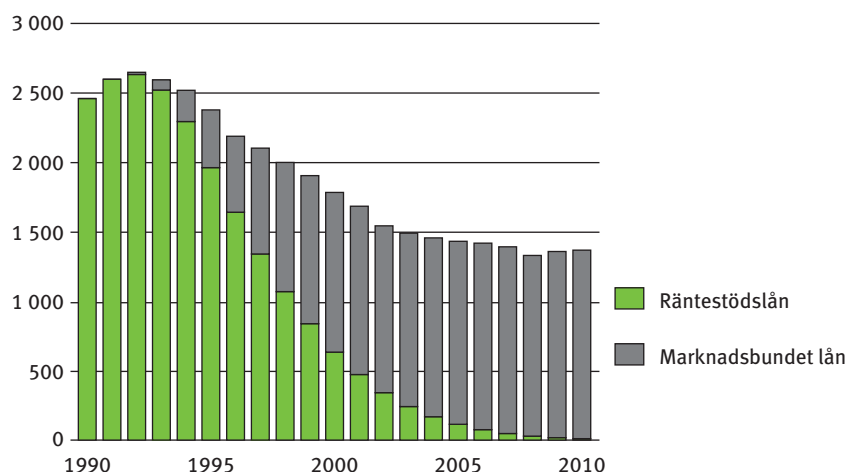

Figur 6

Antal personer med studieskulder 1995–2010

Antal

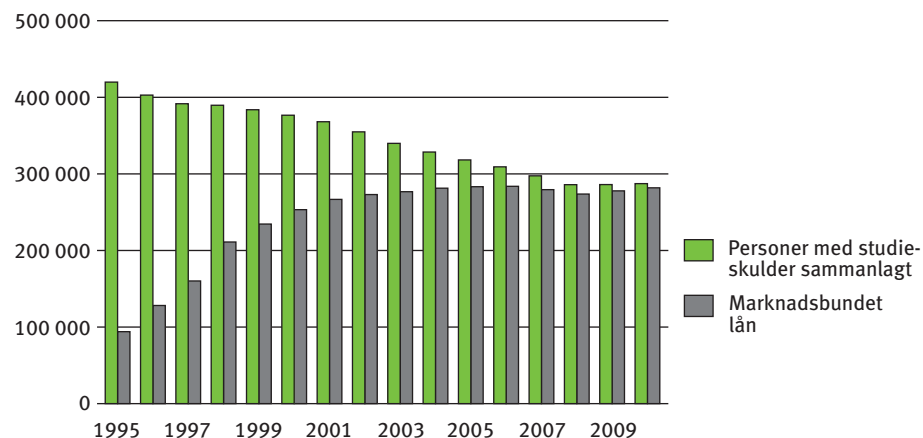

År 2010 fick 3 510 personer räntebidrag för studielån, vilket var 36 % mindre än föregående år. Utgifterna för räntebidraget uppgick till en halv miljon euro. De reala utgifterna för räntebidraget minskade med mer än 90 % från år 1995 till år 2010 (Figur 7).

På basis av statsgarantin betalades 22 miljoner euro i studielån och låneräntor till bankerna, dvs. motsvarande belopp som FPA återkrävde av de studerande i form av borgensansvarsfordringar. Beloppet av de borgensfordringar som FPA driver in uppgick i slutet av år 2010 till 171 miljoner euro, vilket var något mindre än året innan. Borgensansvarsfordringarna ökade kraftigt under åren 1990-2002 i enlighet med figur 8.

Figur 7

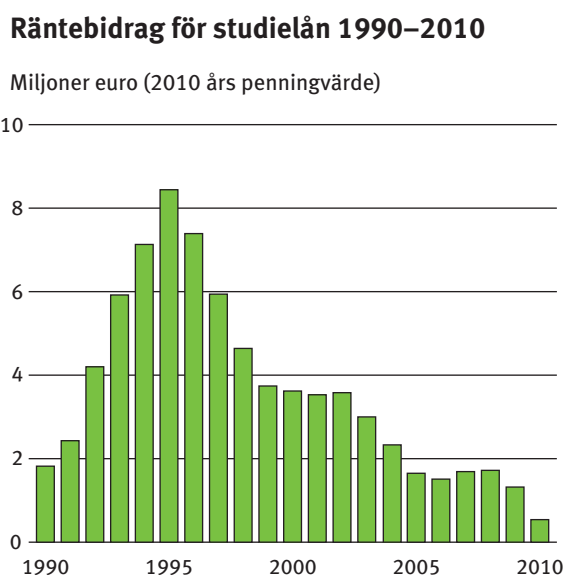

Figur 8

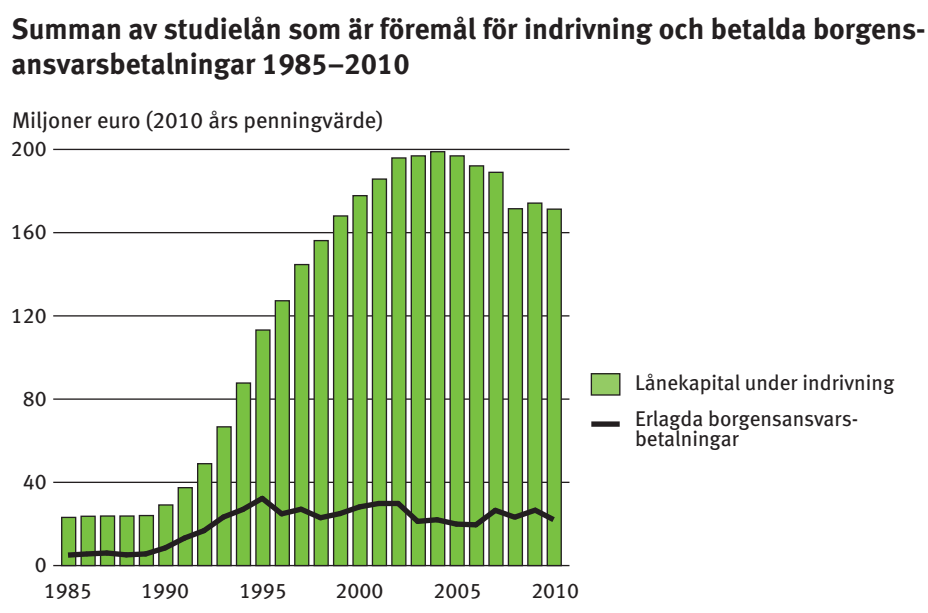

4.5 Studielånsavdrag

Läsåret 2010/2011 var 6 100 personer berättigade till studielånsavdrag i beskattningen, vilket var 27 % mer än läsåret innan. Av dessa var endast en tredjedel män. Största delen av dem som fick studielånsavdrag var under 30 år.

Det beviljade studielånsavdraget var i genomsnitt 1 350 euro.

Av dem som fick studielånsavdrag hade hälften ett lån på högst 10 000 euro, och 14 % hade ett lån på över 14 000 euro.

4.6 Måltidsstöd

År 2010 betalades 24,6 miljoner euro i måltidsstöd för högskolestuderande, vilket var 0,7 % mer än året innan (Figur 9). Stödet per måltid var i medeltal 1,7 euro

Antalet måltider med måltidsstöd (lunch och specialportion) uppgick till 13,9 miljoner. Av måltiderna serverades 6,8 miljoner i universitetens studentrestauranger, 2,1 miljoner i yrkeshögskolornas studentrestauranger och 5,0 miljoner i restauranger som omfattades av det extra måltidsstödet. Av måltiderna var 95 % normala lunchportioner.

Måltidsstöd för högskolestuderande 1986–2010

Miljoner euro (2010 års penningvärde)

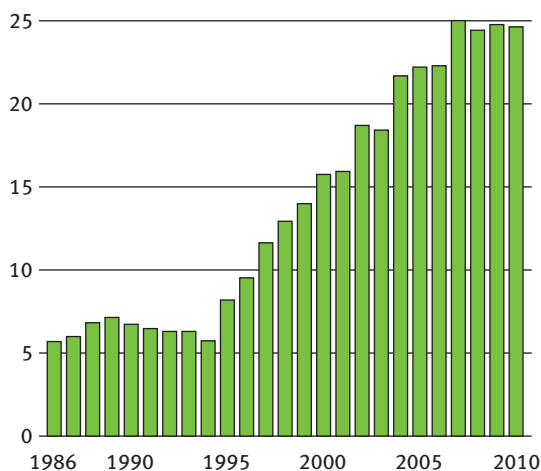

Figur 9

4.7 Stöd för skolresor

Läsåret 2010/2011 fick 52 400 personer stöd för skolresor, vilket var 1,3 % mer än läsåret innan. 70 % av stödtagarna studerande vid yrkesläroanstalter.

Tre av fyra mottagare av stöd för skolresor använder Matkahuoltos buss-trafiktjänster. Deras antal uppgick till 38 300 läsåret 2010/2011. Skolskjuts ordnades för 2 900 studerande. VR:s tjänster utnyttjades av 2 100 studerande. Rätt att använda eget färdssätt (t.ex. personbil) hade 14 900 studerande.

Stödet för skolresor utnyttjades proportionellt sett minst i landskapet Nyland och mest i landskapet Östra Nyland. År 2010 uppgick kostnaderna för skolresestödet till 39,2 miljoner euro. Såsom framgår av figur 10 utgjorde ersättningarna till Matkahuolto närmare tre fjärdedelar av kostnaderna.

Figur 10

Kostnaderna för stödet för skolresor efter betalningsmottagare 2010

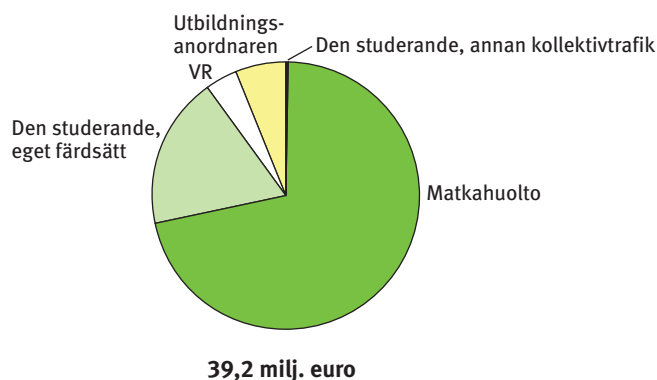

4.8 Lånegaranti i anslutning till vuxenutbildningsstöd

Läsåret 2010/2011 beviljades 1 000 personer statsgaranti för studielån i anslutning till vuxenutbildningsstöd, av vilka 63 % studerade vid universitet eller yrkeshögskola.

I fråga om vuxenutbildningsstödet uppgick lånegarantikapitalet till 1,5 miljoner euro år 2010. I december var lånegarantin i medeltal cirka 301 euro per månad.

Ungefär 15 % av dem som får vuxenutbildningsstöd från Utbildningsfonden har av FPA beviljats statsgaranti för studielån.

5 *Materialet och dess tillförlitlighet*

5.1 *Material*

Uppgifterna i publikationen produceras ur de register för statistikföring som gäller studiestöd, stöd för skolresor samt lånegaranti i anslutning till vuxenutbildningsstöd. Datainnehållet i registren kompletteras med uppgifter ur FPA:s befolknings- och regionregister.

Studiestöd

Grunden för studiestödsverksamheten är lagen om studiestöd (65/1994) och förordningen om studiestöd (260/1994). Åland har ett eget studiestödssystem, vars uppgifter inte ingår i denna statistik.

Stöd för skolresor

Stödet för skolresor grundar sig på lagen om stöd för skolresor för studerande i gymnasieutbildning och yrkesutbildning (48/1997) och på motsvarande förordning (425/2004).

Vuxenutbildningsstöd

Vuxenutbildningsstödet grundar sig på lagen om vuxenutbildningsstöd (1276/2000).

5.2 *Tillförlitlighet*

Statistiken i publikationen grundar sig på det totala materialet om de studieförmåner som FPA handhar. Som grund för uppgifterna ligger de uppgifter på individnivå som fås ur handläggningssystemen. För kontrollen av tillförlitligheten i statistikföringssystemen redogörs i kvalitetsbeskrivningen, punkt 3.

6 Begrepp

6.1 Statistiska enheter

Studiestödsavgöranden

Ansökningarna om studiestöd behandlas och avgörandet fattas i allmänhet vid ansvarsenheten för studiestöd, som kan vara FPA-byrån i den kommun där läroanstalten har sin huvudsakliga verksamhet eller FPA:s studiestödscentral. När det gäller universitetsstuderande avgörs ansökningarna om studiestöd i regel av högskolornas studiestödsnämnder. Ansökningarna om stöd för skolresor behandlas på FPA-byråerna. Ansökningarna som gäller lånegaranti i anslutning till vuxenutbildningsstöd behandlas centraliserat på FPA-byrån i Saarijärvi. Uppgifterna i ansökan registreras omedelbart då ansökan inkommer.

Beslutet kan vara positivt, det kan vara ett avslagsbeslut eller så kan utbetalningen av förmånen dras in eller justeras genom beslutet. För att förmånen ska kunna betalas ut förutsätts ett positivt beslut.

Mottagare av studieförmåner

Mottagare av studiestöd är personer som har fått studiepenning, bostadstillägg eller statsgaranti för studielån. Medeltalen uppges utan uppgift om statsgaranterat lånekapital, om ingenting annan anges.

Statistikföringen av mottagarna av studiestöd ändrades med början från läsåret 2000/2001. Som mottagare av studiestöd statistikförs de personer som under statistikföringsperioden (läsåret) har fått s.k. regelbundet studiestöd och vars stödbelopp är större än 0 euro. Också de som fått endast statsgaranti för studielån statistikförs som mottagare av studiestöd.

Mottagare av stöd för skolresor är den som har fått stöd för skolresor under statistikföringsperioden.

Då det gäller vuxenutbildningsstöd är en mottagare en person som har fått ett positivt beslut om statsgaranti för studielån under statistikföringsperioden.

Mottagare av studielånsavdrag är den som under statistikföringsperioden har fått ett positivt beslut om studielånsavdrag.

I tabeller som gäller hela läsåret statistikförs mottagarna av studiestöd och utbetalda studiestöd i regel enligt den senaste läroanstalten. Personer som tillfälligt studerar utomlands inom ramen för ett utbytesprogram statistikförs enligt sin egentliga läroanstalt i tabeller som gäller hela läsåret.

6.2 Faktorer som beskriver mottagarna av förmånerna och innehållet i förmånerna

Ålder

Förmånstagarnas ålder statistikförs enligt deras ålder vid höstterminens slut (31.12). I tabeller som gäller ålder uppges förutom fördelningar även medianåldern, detta för att göra det lättare att uppfatta åldersstrukturen.

Med medianålder avses den ålder vid vilken hälften av förmånstagarna är äldre och hälften yngre.

Region

Studieförmånerna statistikförs regionvis enligt både den kommun där läroanstalten är belägen och den studerandes boendekommun. Uppgifterna om boendekommun är hämtade ur FPA:s databas med allmänna uppgifter på individnivå. Uppgifterna om dessa personer – liksom även andra motsvarande fall där uppgift om läroanstalt saknas – ingår i den sammanlagda summan, om ingenting annat anges.

Regiontabellerna innehåller statistikuppgifter om mottagarna av studieförmåner för hela landet, kommunvis och landskapsvis. Landskaps- och kommunindelningen motsvarar situationen i slutet av år 2005.

Läsår

Med läsår avses den tid som börjar den 1 augusti och slutar den 31 juli följande år.

Utbildningsstadium

Med *högskola* avses de universitet som nämns i universitetslagen och de yrkeshögskolor som avses i lagen om yrkeshögskolestudier. Till *andra stadiet* hänförs utbildning vid alla övriga läroanstalter, det vill säga yrkesutbildning enligt lagen om yrkesutbildning, gymnasieutbildning enligt gymnasielagen samt utbildning vid andra läroanstalter som nämns i förordningen om studiestöd.

Läroanstaltskategori

De läroanstalter som omfattas av studiestödet har indelats i universitet, yrkeshögskolor, yrkesläroanstalter, gymnasier, andra läroanstalter (t.ex. folkhögskolor) och utländska läroanstalter.

Betalningsmottagare vid stöd för skolresor

Kollektivtrafik (Matkahuolto, VR). Med kollektivtrafik avses regelbunden persontrafik som kan utnyttjas av alla. I fråga om stödet för skolresor avses med kollektivtrafik bara sådan trafik som omfattas av Matkahuoltos och VR:s faktureringsförfarande. Matkahuolto och VR sänder fakturorna över sålda färdbiljetter till FPA:s centralförvaltning.

Annan kollektivtrafik. Med annan kollektivtrafik avses kollektivtrafik som bedrivs av någon som inte har ingått avtal med FPA om att sälja biljetter till nedsatt pris på basis av skolresestödet, och som därför inte omfattas av faktureringsförfarandet.

Utbildningsanordnare (skolskjuts). Utbildningsanordnare är i regel kommuner eller samkommuner. Utbildningsanordnaren fakturerar FPA för skolresestödet för de studerande som anlitar skolskjutsen.

Eget färd sätt. Eget färd sätt innebär att den studerande färdas med egen bil, får skjuts med någon annan, cyklar, promenerar o.dyl.

Flera än ett färd sätt. Med en kombinationsresa avses att den studerande använder två eller flera av följande färd sätt: kollektivtrafik som omfattas av faktureringsförfarandet, annan kollektivtrafik, skolskjuts eller eget färd sätt.

OPINTOTUEN SAAJAT

1. Opintotuen hakemukset, ratkaisut ja saajat oppilaitosryhmittäin lukuvuonna 2010/2011

Oppilaitosryhmä ¹	Hakemuksia	Ratkaisuja	Saajia
Yleissivistävät oppilaitokset	33 407	36 556	34 611
Kansanopistot	7 891	9 080	5 555
Lukiot	23 363	25 154	26 707
Perus- tai lukioasteen koulut	2 153	2 322	2 349
Ammatilliset oppilaitokset	111 492	132 283	93 168
Ammatilliset aikuiskoulutuskeskukset	2 963	3 628	2 459
Ammatilliset erikoisoppilaitokset	519	561	393
Ammatilliset erityisoppilaitokset	1 109	1 463	886
Ammatilliset oppilaitokset	102 497	121 598	85 764
Liikunnan koulutuskeskukset	1 060	1 182	868
Musiikkioppilaitokset	781	866	532
Muut oppilaitokset	1 772	2 094	1 404
Opintokeskukset	24	26	24
Palo-, poliisi- ja vartiointialan oppilaitokset	767	865	838
Korkeakoulut	227 947	239 103	167 043
Ammattikorkeakoulut	108 505	116 359	83 569
Sotilaskorkeakoulut	216	275	206
Yliopistot	119 226	122 469	83 268
Ulkomaiset oppilaitokset	7 857	9 862	5 448
Ulkomaiset ammatilliset oppilaitokset	438	558	268
Ulkomaiset korkeakoulut	7 229	9 064	5 043
Ulkomaiset lukiot	111	137	87
Ulkomaiset opistot	79	103	50
Tuntematon	19 296	142	10
Yhteensä	399 999	417 946	300 280

¹ Oppilaitostieto määräytyy viimeisimmässä maksatustapahtumassa olevan oppilaitosnumeron perusteella.

2. Opintotuen saajat lukuvuonna 2010/2011: ikäryhmä ja oppilaitosaste

Ikäryhmä Mediaani-ikä	Oppilaitosaste ¹						
	Kaikki	Yliopistot	Ammatti- korkea- koulut	Ammatil- liset oppilai- tokset	Lukiot	Muut oppi- lai- tokset	Ulko- maiset oppilai- tokset
Yhteensä	300 280	83 474	83 569	93 168	29 056	5 555	5 457
alle 16	13	-	-	4	8	1	-
16	8 663	1	-	5 134	3 236	283	9
17	29 553	2	-	18 451	10 591	469	40
18	34 368	163	95	21 252	12 306	491	61
19	21 997	3 474	4 075	10 671	2 459	1 022	296
20	26 529	7 436	9 389	7 868	316	924	596
21	30 582	9 485	13 030	6 767	69	585	646
22	31 141	10 418	14 218	5 412	30	362	700
23	27 065	10 376	11 891	3 816	21	306	655
24	22 475	9 995	8 949	2 771	13	195	552
25–29	49 777	25 158	16 237	6 379	5	494	1 504
30–34	9 961	4 390	3 082	2 035	1	173	280
35–39	3 578	1 272	1 150	1 017	1	77	61
40–44	2 174	650	713	719	-	60	32
45–49	1 414	371	471	512	-	45	15
50–54	703	182	216	258	-	40	7
55–	287	101	53	102	-	28	3
Mediaani-ikä	21	24	23	19	18	20	23

¹ Oppilaitostieto määräytyy viimeisimmässä maksatustapahtumassa olevan oppilaitosnumeron perusteella.

3. Opintotuen saajat lukuvuonna 2010/2011: oppilaitosaste, sukupuoli ja siviilisäät

Oppilaitosaste Koulutusaste	Tuen saajia kaikkiaan	%	Siviilisäät		Sukupuoli	
			Naimaton	Naimisissa/ elatus- velvollinen	Nainen	Mies
Oppilaitokset yhteensä¹	300 280	100,0	271 403	28 877	169 159	131 121
Yliopistot	83 474	27,8	74 088	9 386	46 872	36 602
Ammattikorkeakoulut	83 569	27,8	73 515	10 054	47 278	36 291
Ammatilliset oppilaitokset	93 168	31,0	84 636	8 532	49 618	43 550
Lukiot	29 056	9,7	28 941	115	17 742	11 314
Muut oppilaitokset	5 555	1,8	5 045	510	3 968	1 587
Ulkomaiset oppilaitokset	5 457	1,8	5 177	280	3 680	1 777
Korkeakoulut	172 095	57,3	152 400	19 695	97 558	74 537
Toisen asteen oppilaitokset	128 184	42,7	119 002	9 182	71 600	56 584

¹ Oppilaitostieto määräytyy viimeisimmässä maksatustapahtumassa olevan oppilaitosnumeron perusteella.

4. Opintotuen saajat lukuvuonna 2010/2011: oppilaitosaste ja tukilaji

Oppilaitosaste Koulutusaste	Tukilaji			
	Kaikki	Opinto- raha	Asumis- lisä	Opinto- lainan valtion- takaus
Oppilaitokset yhteensä¹	300 280	294 522	193 913	121 127
Yliopistot	83 474	82 662	68 734	44 108
Ammattikorkeakoulut	83 569	83 358	65 521	41 165
Ammatilliset oppilaitokset	93 168	90 297	43 902	28 967
Lukiot	29 056	27 675	6 813	1 901
Muut oppilaitokset	5 555	5 169	3 867	1 630
Ulkomaiset oppilaitokset	5 457	5 360	5 075	3 355
Korkeakoulut	172 095	170 998	138 986	88 452
Toisen asteen oppilaitokset	128 184	123 523	54 926	32 674

¹ Oppilaitostieto määräytyy viimeisimmässä maksatustapahtumassa olevan oppilaitosnumeron perusteella.

5. Opintotuen saajat joulukuussa 2010: oppilaitosaste ja saajaryhmä

Oppilaitosaste Koulutusaste	Saajaryhmä ¹					
	Kaikki	Vanhempi- ensa luona asuva alle 20-vuotias	Vanhempi- ensa luona asuva 20 v. täyttänyt	Itsenäisesti asuva alle 18-vuotias	Itsenäisesti asuva 18 v. täyttänyt	Naimisissa/ elatusvel- vollinen
Oppilaitokset yhteensä²	249 299	42 995	10 905	5 847	157 606	20 823
Yliopistot	70 813	567	2 404	.	58 507	6 473
Ammattikorkeakoulut	71 592	681	4 847	.	56 738	7 480
Ammatilliset oppilaitokset	74 756	24 316	3 368	4 508	32 338	6 234
Lukiot	22 967	17 197	99	1 038	2 971	90
Muut oppilaitokset	4 645	224	178	283	3 093	345
Ulkomaiset oppilaitokset	4 526	10	9	18	3 959	201
Korkeakoulut	146 631	1 249	7 260	2	118 984	14 141
Toisen asteen oppilaitokset	102 668	41 746	3 645	5 845	38 622	6 682

¹ Luokittelematon saajaryhmä (pelkän asumislisän tai pelkän lainatakauksen saajat, yhteensä 11 123 henkilöä) sisältyy vain sarakkeeseen Kaikki.

² Oppilaitostieto määräytyy viimeisimmässä maksatustapahtumassa olevan oppilaitosnumeron perusteella. Huom. Vastaavat keskimääräistä opintotukea kuvaavat tiedot ovat taulukossa 31.

6. Opintotuen saajat lukuvuonna 2010/2011: oppilaitosaste maakunnittain¹ ja vakuutusalueittain¹

Maakunta Vakuutusalue	Oppilaitosaste ²					
	Kaikki	Yliopistot	Ammatti- korkea- koulut	Ammatil- liset oppilai- tokset	Lukiot	Muut oppi- lai- tokset
Koko maa	300 280	83 474	83 569	93 168	29 056	5 556
Uusimaa	81 998	29 422	23 956	20 512	6 864	1 244
Itä-Uusimaa	1 523	-	-	1 165	337	21
Varsinais-Suomi	28 423	12 700	6 353	6 732	2 232	406
Satakunta	8 973	-	3 606	4 096	1 101	170
Kanta-Häme	6 826	-	3 399	2 594	747	86
Pirkanmaa	29 892	11 318	6 700	8 761	2 706	407
Päijät-Häme	8 947	-	3 212	4 264	1 275	196
Kymenlaakso	6 417	-	2 610	2 863	817	127
Etelä-Karjala	6 997	2 394	1 812	1 915	684	192
Etelä-Savo	7 106	-	2 834	2 978	1 071	223
Pohjois-Savo	18 814	7 199	4 189	5 638	1 638	150
Pohjois-Karjala	7 389	-	2 511	3 627	1 079	172
Keski-Suomi	19 501	7 604	3 963	5 585	1 610	739
Etelä-Pohjanmaa	8 336	-	3 009	3 806	1 195	326
Pohjanmaa	10 272	2 365	4 345	2 569	841	152
Keski-Pohjanmaa	3 838	-	1 667	1 586	423	162
Pohjois-Pohjanmaa	23 885	7 928	4 797	8 081	2 619	460
Kainuu	3 814	-	1 201	1 906	701	6
Lappi	11 681	2 544	3 329	4 443	1 078	287
Ahvenanmaa	126	-	76	47	1	2
Koko maa	300 280	83 474	83 569	93 168	29 056	5 556
Pohjois-Suomi	39 380	10 472	9 327	14 430	4 398	753
Länsi-Suomi	41 947	9 969	12 984	13 546	4 069	1 379
Itä-Suomi	40 306	9 593	11 346	14 158	4 472	737
Lounais-Suomi	67 414	24 018	16 735	19 636	6 040	985
Etelä-Suomi	105 711	29 422	33 177	31 398	10 040	1 674

¹ Tilastointiperuste on oppilaitoksen sijaintikunta. Ulkomaisissa oppilaitoksissa opiskelevat (5 458) sisältyvät vain koko maan yhteissummaan.

² Oppilaitostieto määräytyy viimeisimmässä maksatustapahtumassa olevan oppilaitosnumeron perusteella. Huom. Maakunta- ja kuntajaottelu vastaa syyslukukauden lopun (31.12.) tilannetta.

7. Opintotuen saajat lukuvuonna 2010/2011: ikäryhmä, sukupuoli ja oppilaitosaste

Ikäryhmä	Oppilaitosaste ¹						
	Kaikki	Yliopistot	Ammatti- korkea- koulut	Ammatit- liset oppilai- tokset	Lukiot	Muut oppi- lai- tokset	Ulko- maiset oppilai- tokset
Molemmat sukupuolet	300 280	83 474	83 569	93 168	29 056	5 556	5 457
16–19	94 594	3 640	4 170	55 512	28 600	2 266	406
20–24	137 792	47 710	57 477	26 634	449	2 373	3 149
25–29	49 777	25 158	16 237	6 379	5	494	1 504
30–34	9 961	4 390	3 082	2 035	1	173	280
35–39	3 578	1 272	1 150	1 017	1	77	61
40–	4 578	1 304	1 453	1 591	-	173	57
Miehet	131 121	36 602	36 291	43 550	11 314	1 587	1 777
16–19	43 183	1 061	841	29 553	11 139	484	105
20–24	59 289	21 117	25 955	10 321	174	769	953
25–29	22 696	11 835	7 704	2 391	1	200	565
30–34	3 780	1 810	1 116	683	-	66	105
35–39	1 068	436	321	262	-	24	25
40–	1 105	343	354	340	-	44	24
Naiset	169 159	46 872	47 278	49 618	17 742	3 969	3 680
16–19	51 411	2 579	3 329	25 959	17 461	1 782	301
20–24	78 503	26 593	31 522	16 313	275	1 604	2 196
25–29	27 081	13 323	8 533	3 988	4	294	939
30–34	6 181	2 580	1 966	1 352	1	107	175
35–39	2 510	836	829	755	1	53	36
40–	3 473	961	1 099	1 251	-	129	33

¹ Oppilaitostieto määräytyy viimeisimmässä maksatustapahtumassa olevan oppilaitosnumeron perusteella.

8. Opintotuen saajat lukuvuonna 2010/2011: ikäryhmä, sukupuoli ja tukilaji

Ikäryhmä	Kaikki	Opinto- raha	Asumis- lisä	Opintolainan valtiontakaus
Molemmat sukupuolet	300 280	294 522	193 913	121 127
16–19	94 594	90 138	35 212	18 019
20–24	137 792	137 336	115 491	65 564
25–29	49 777	49 140	36 451	29 135
30–34	9 961	9 798	4 564	4 922
35–39	3 578	3 547	1 008	1 639
40–	4 578	4 563	1 187	1 848
Miehet	131 121	128 986	82 002	51 830
16–19	43 183	41 720	11 201	7 901
20–24	59 289	59 010	49 478	27 456
25–29	22 696	22 400	18 140	13 558
30–34	3 780	3 702	2 253	1 971
35–39	1 068	1 054	485	513
40–	1 105	1 100	445	431
Naiset	169 159	165 536	111 911	69 297
16–19	51 411	48 418	24 011	10 118
20–24	78 503	78 326	66 013	38 108
25–29	27 081	26 740	18 311	15 577
30–34	6 181	6 096	2 311	2 951
35–39	2 510	2 493	523	1 126
40–	3 473	3 463	742	1 417

9. Opintotuen saajat, maksetut opintotuet ja keskimääräinen tuki kuukausittain lukuvuonna 2010/2011: tukilaji

Kuukausi	Tuen saajat				Maksetut tuet ¹	
	Kaikki	Opinto- raha	Asumis- lisä	Opinto- lainan valtion- takaus	Yhteensä, 1 000 e	Keskimääräinen tuki, e/kk
Koko lukuvuosi	300 280	294 522	193 913	121 127	771 579	-
Elokuu	54 073	38 625	29 972	30 174	13 067	373
Syyskuu	244 068	237 303	151 639	89 264	87 469	343
Lokakuu	251 924	244 100	159 850	93 061	88 033	348
Marraskuu	252 646	244 132	160 740	94 197	86 098	348
Joulukuu	249 299	239 359	157 045	93 752	81 715	348
Tammikuu	246 901	239 386	157 546	93 112	81 496	348
Helmikuu	248 051	238 894	157 414	94 908	81 616	348
Maaliskuu	247 907	238 651	156 967	95 692	76 259	347
Huhtikuu	246 925	236 539	154 774	96 038	75 742	346
Toukokuu	243 169	231 832	149 518	95 382	78 254	342
Kesäkuu	42 027	36 812	32 889	23 519	13 651	416
Heinäkuu	25 679	21 669	21 334	14 943	8 175	412

¹ Ei sisällä opintolainan valtiontakauksia.

10. Opintotuen saajat ja maksetut opintotuet kuukausittain lukuvuonna 2010/2011: oppilaitosaste

Kuukausi	Oppilaitosaste ¹						
	Kaikki	Yliopistot	Ammatti- korkea- koulut	Ammatit- liset oppilai- tokset	Lukiot	Muut oppi- lai- tokset	Ulko- maiset oppilai- tokset
Koko lukuvuosi	300 280	83 474	83 569	93 168	29 056	5 555	5 457
Elokuu	54 073	17 309	11 202	24 231	2	620	715
Syyskuu	244 068	73 796	73 627	69 817	19 811	4 196	3 199
Lokakuu	251 924	73 170	74 317	73 832	21 509	4 657	4 537
Marraskuu	252 646	72 221	73 594	74 781	22 696	4 752	4 654
Joulukuu	249 299	70 834	71 612	74 762	22 970	4 650	4 526
Tammikuu	246 901	72 930	69 129	73 102	22 676	4 591	4 539
Helmikuu	248 051	70 652	69 645	74 829	23 700	4 688	4 601
Maaliskuu	247 907	69 733	69 090	75 161	24 651	4 657	4 671
Huhtikuu	246 925	68 517	67 919	75 674	25 612	4 652	4 614
Toukokuu	243 169	66 734	66 234	75 323	26 375	4 097	4 462
Kesäkuu	42 027	18 900	14 910	5 190	107	308	2 616
Heinäkuu	25 679	16 023	6 443	2 237	11	148	819

¹ Oppilaitostieto määräytyy viimeisimmässä maksatustapahtumassa olevan oppilaitosnumeron perusteella.

11. Opintotuen saajat ja käytettyjen opintotukikuukausien keskimäärä oppilaitosasteen mukaan lukuvuonna 2010/2011

Oppilaitosaste ¹ Koulutusaste ¹	Kaikki		Opintoraha		Asumislisä		Opintolainan valtiontakaus	
	Lkm	Tuki- kuukau- sia/ saaja	Lkm	Tuki- kuukau- sia/ saaja	Lkm	Tuki- kuukau- sia/ saaja	Lkm	Tuki- kuukau- sia/ saaja
Oppilaitokset yhteensä	300 280	8	294 522	8	193 913	8	121 127	8
Yliopistot	83 474	8	82 662	8	68 734	8	44 108	8
Ammattikorkeakoulut	83 569	8	83 358	8	65 521	8	41 165	7
Ammatilliset oppilaitokset	93 168	8	90 297	7	43 902	7	28 967	8
Lukiot	29 056	7	27 675	7	6 813	7	1 901	7
Muut oppilaitokset	5 555	8	5 169	7	3 867	7	1 630	8
Ulkomaiset oppilaitokset	5 457	8	5 360	8	5 075	8	3 355	8
Korkeakoulut	172 095	8	170 998	8	138 986	8	88 452	8
Toisen asteen oppilaitokset	128 184	7	123 523	7	54 926	7	32 674	7

¹ Oppilaitostieto määräytyy viimeisimmässä maksatustapahtumassa olevan oppilaitosnumeron perusteella.

12. Vuonna 2010 opintotukea saaneiden vuoden 2010 tulot¹ ja tulojen jakauma oppilaitosasteen mukaan

Tulojakaumat	Oppilaitosaste ²						
	Kaikki	Yliopistot	Ammatti- korkea- koulut	Ammatilliset oppilaitokset	Lukiot	Muut oppi- laitokset	Ulko- maiset oppilaitokset
Yhteensä, lkm	342 654	94 067	94 987	113 015	35 877	8 896	6 373
Keskiarvo, euroa/v	6 859	9 143	8 814	4 705	2 528	5 033	4 802
Mediaani, euroa/v	4 803	6 899	7 477	2 722	1 088	3 376	2 405
0 euroa/v	47 641	7 926	6 982	22 394	8 603	1 230	1 841
1– 7 920 euroa/v	179 113	44 507	42 984	65 904	24 203	5 680	3 262
7 921–11 850 euroa/v	48 527	16 389	18 546	11 312	1 927	1 007	532
11 850–17 090 euroa/v	36 658	12 081	14 606	8 543	915	614	382
17 091–22 330 euroa/v	16 794	5 776	7 112	3 411	185	244	160
22 331– euroa/v	13 921	7 388	4 757	1 451	44	121	196
Prosenttiosuus, %							
Yhteensä	100,0	100,0	100,0	100,0	100,0	100,0	100,0
0 euroa/v	13,9	8,4	7,4	19,8	24,0	13,8	28,9
1– 7 920 euroa/v	52,3	47,3	45,3	58,3	67,5	63,8	51,2
7 921–11 850 euroa/v	14,2	17,4	19,5	10,0	5,4	11,3	8,3
11 850–17 090 euroa/v	10,7	12,8	15,4	7,6	2,6	6,9	6,0
17 091–22 330 euroa/v	4,9	6,1	7,5	3,0	0,5	2,7	2,5
22 331– euroa/v	4,1	7,9	5,0	1,3	0,1	1,4	3,1

¹ Verotustietojen mukaiset tulovalvonnan tulot: opiskelijoiden saamat veronalaiset tulot ja toimeentulon turvaamiseen tarkoitetut apurahat lukuunottamatta opintorahaa.

² Oppilaitosasteluokituksessa tuen saaja tilastoidaan kaikkien maksatustapahtumien mukaan. Yhteissummassa tuen saaja esiintyy vain kerran.

13. Opintotuen saajat ja maksetut tuet yliopistoittain¹ lukuvuonna 2010/2011

Saajat, lkm

Yliopisto	Kaikki	Opinto- raha	Asumis- lisä	Laina- takaus
Yhteensä	83 474	82 662	68 734	44 108
Aalto-yliopisto	9 639	9 582	7 846	4 993
Helsingin yliopisto	17 206	17 044	13 084	8 623
Itä-Suomen yliopisto	7 199	7 161	6 094	3 874
Jyväskylän yliopisto	7 604	7 538	6 560	4 180
Kuvataideakatemia	164	161	123	102
Lapin yliopisto	2 544	2 526	2 095	1 528
Lappeenrannan teknill. yliopisto	2 394	2 386	2 102	1 263
Oulun yliopisto	7 928	7 876	6 718	4 326
Sibelius-Akatemia	703	686	560	369
Svenska handelshögskolan	1 286	1 285	1 007	612
Tampereen teknill. yliopisto	4 804	4 793	4 276	2 323
Tampereen yliopisto	6 514	6 461	5 315	3 631
Teatterikorkeakoulu	218	214	169	143
Turun yliopisto	9 659	9 563	8 044	5 255
Vaasan yliopisto	2 365	2 352	2 005	1 356
Åbo Akademi	3 041	3 034	2 625	1 392

Maksetut tuet, 1 000 euroa

Yliopisto	Yhteensä ²	Opinto- raha	Asumis- lisä	Laina- takaus
Yhteensä	276 787	175 012	101 775	103 125
Aalto-yliopisto	33 405	21 588	11 817	11 892
Helsingin yliopisto	57 699	37 888	19 811	19 731
Itä-Suomen yliopisto	27 120	17 274	9 846	8 949
Jyväskylän yliopisto	28 991	17 981	11 010	9 470
Kuvataideakatemia	600	392	208	253
Lapin yliopisto	9 800	6 214	3 585	3 770
Lappeenrannan teknill. yliopisto	8 897	5 541	3 356	3 014
Oulun yliopisto	30 037	19 049	10 989	10 104
Sibelius-Akatemia	2 426	1 540	885	853
Svenska handelshögskolan	4 281	2 804	1 477	1 454
Tampereen teknill. yliopisto	18 401	11 352	7 049	5 333
Tampereen yliopisto	23 683	15 007	8 675	8 605
Teatterikorkeakoulu	778	502	276	358
Turun yliopisto	36 449	23 085	13 364	12 602
Vaasan yliopisto	8 802	5 541	3 261	3 287
Åbo Akademi	11 243	7 070	4 173	3 172

¹ Oppilaitostieto määräytyy viimeisimmässä maksatustapahtumassa olevan oppilaitosnumeron perusteella.

² Ei sisällä opintolainan valtiontakauksia.

14. Opintotuen saajat ja maksetut tuet ammattikorkeakouluittain¹ lukuvuonna 2010/2011

Saajat, lkm

Ammattikorkeakoulu	Kaikki	Opinto- raha	Asumis- lisä	Laina- takaus
Yhteensä	83 569	83 358	65 521	41 165
Arcada - Nylands svenska yh	1 434	1 433	1 060	592
Diakonia-ammattikorkeakoulu	1 977	1 976	1 392	997
Humanistinen amk	965	962	796	582
Hämeen amk	3 399	3 391	2 643	1 545
Högskolan på Åland	76	76	74	44
HAAGA-HELIA amk	5 287	5 268	4 058	2 667
Jyväskylän amk	3 963	3 946	3 345	2 156
Kajaanin amk	1 201	1 200	986	631
Kemi-Tornion amk	1 501	1 499	1 112	725
Keski-Pohjanmaan amk	1 667	1 663	1 240	692
Kymenlaakson amk	2 610	2 603	1 991	1 277
Lahden amk	3 212	3 208	2 547	1 726
Laurea-ammattikorkeakoulu	4 950	4 935	3 539	2 418
Metropolia amk	9 343	9 308	6 936	4 815
Mikkelin amk	2 834	2 832	2 350	1 441
Oulun seudun amk	4 797	4 785	3 847	2 580
Pohjois-Karjalan amk	2 511	2 510	2 003	1 220
Rovaniemen amk	1 828	1 823	1 476	927
Saimaan amk	1 812	1 809	1 424	890
Satakunnan amk	3 606	3 602	2 783	1 554
Savonia-ammattikorkeakoulu	4 189	4 184	3 404	2 090
Seinäjoen amk	3 009	3 004	2 369	1 192
Tampereen amk	6 700	6 679	5 491	3 482
Turun amk	6 353	6 331	5 010	3 154
Vaasan amk	2 057	2 052	1 716	890
Yrkeshögskolan Novia	2 288	2 279	1 929	878

Maksetut tuet, 1 000 euroa

Ammattikorkeakoulu	Yhteensä ²	Opinto- raha	Asumis- lisä	Laina- takaus
Yhteensä	268 179	175 206	92 973	94 141
Arcada - Nylands svenska yh	4 540	3 007	1 533	1 284
Diakonia-ammattikorkeakoulu	6 452	4 380	2 072	2 186
Humanistinen amk	3 821	2 468	1 353	1 397
Hämeen amk	11 355	7 494	3 861	3 387
Högskolan på Åland	299	183	115	102
HAAGA-HELIA amk	16 557	10 842	5 715	5 895
Jyväskylän amk	14 851	9 431	5 419	5 032
Kajaanin amk	4 453	2 886	1 567	1 495
Kemi-Tornion amk	4 980	3 320	1 660	1 612
Keski-Pohjanmaan amk	5 553	3 737	1 815	1 579
Kymenlaakson amk	8 733	5 757	2 976	2 870
Lahden amk	11 382	7 375	4 007	4 032
Laurea-ammattikorkeakoulu	15 930	10 753	5 177	5 596
Metropolia amk	29 896	19 862	10 034	10 984
Mikkelin amk	10 551	6 797	3 754	3 395
Oulun seudun amk	17 193	11 151	6 041	5 882
Pohjois-Karjalan amk	9 498	6 245	3 253	2 967
Rovaniemen amk	6 616	4 296	2 320	2 131
Saimaan amk	6 292	4 132	2 160	1 960
Satakunnan amk	11 961	7 881	4 080	3 469
Savonia-ammattikorkeakoulu	15 792	10 337	5 455	5 057
Seinäjoen amk	10 567	6 909	3 658	2 673
Tampereen amk	24 322	15 716	8 606	8 101
Turun amk	21 854	14 250	7 604	7 139
Vaasan amk	7 251	4 629	2 622	1 935
Yrkeshögskolan Novia	8 203	5 230	2 973	1 980

¹ Oppilaitostieto määräytyy viimeisimmässä maksatustapahtumassa olevan oppilaitosnumeron perusteella.

² Ei sisällä opintolainan valtiontakauksia.

15. Ammatillisten oppilaitosten¹ opintotuen saajat ja maksetut tuet lukuvuonna 2010/2011

Saajat, lkm

Ammatilliset oppilaitokset	Kaikki	Opinto- raha	Asumis- lisä	Laina- takaus
Yhteensä	93 168	90 297	43 902	28 967
Ammatilliset aikuiskoulutuskeskukset	2 459	2 437	1 351	897
Ammatilliset erikoisoppilaitokset	393	382	278	219
Ammatilliset erityisoppilaitokset	886	879	346	237
Ammatilliset oppilaitokset	85 764	83 110	39 802	25 997
Liikunnan koulutuskeskukset	868	835	517	211
Musiikkioppilaitokset	532	507	459	238
Muut oppilaitokset	1 404	1 353	934	771
Opintokeskukset	24	24	15	5
Palo-, poliisi- ja vartiointialojen oppilaitokset	838	770	200	392

Maksetut tuet, 1 000 euroa

Ammatilliset oppilaitokset	Yhteensä ²	Opinto- raha	Asumis- lisä	Laina- takaus
Yhteensä	175 894	116 223	59 671	61 658
Ammatilliset aikuiskoulutuskeskukset	5 234	3 567	1 667	1 763
Ammatilliset erikoisoppilaitokset	1 182	761	420	565
Ammatilliset erityisoppilaitokset	1 643	1 212	431	506
Ammatilliset oppilaitokset	159 114	104 895	54 219	55 309
Liikunnan koulutuskeskukset	2 018	1 399	619	458
Musiikkioppilaitokset	1 839	1 049	789	609
Muut oppilaitokset	3 502	2 187	1 316	1 652
Opintokeskukset	42	28	14	6
Palo-, poliisi- ja vartiointialojen oppilaitokset	1 321	1 125	196	790

¹ Oppilaitostieto määräytyy viimeisimmässä maksatustapahtumassa olevan oppilaitosnumeron perusteella.

² Ei sisällä opintolainan valtiontakauksia.

16. Vuonna 2010 ylemmän ja alemman korkeakoulututkinnon suorittaneet: käytetyt opintotukikuukaudet korkeakouluittain

Korkeakoulu	Tutkinnon suorittaneet yhteensä	Käytetyt opintotukikuukaudet								Sai tukea v. 2010	
		Medi-aani	1–25	26–35	36–45	46–54	55	56–	Ei yhtään	Kyllä	Ei
Ylempi korkeakoulututkinto											
Yhteensä	14 024	53	789	918	2 114	3 148	2 586	3 010	1 459	6 855	7 169
Aalto-yliopisto	2 259	50	151	198	422	484	207	552	245	947	1 312
Helsingin yliopisto	2 217	54	114	156	335	542	536	379	155	1 204	1 013
Itä-Suomen yliopisto	971	53	67	46	159	215	207	166	111	513	458
Jyväskylän yliopisto	1 203	54	87	59	134	261	326	199	137	644	559
Kuvataideakatemia	24	60	1	5	2	1	-	15	-	11	13
Lapin yliopisto	375	55	19	20	60	70	94	80	32	217	158
Lappeenrannan teknill. yliopisto	852	52	49	61	126	136	75	203	202	288	564
Oulun yliopisto	1 443	53	66	82	209	374	264	332	116	750	693
Sibelius-Akatemia	103	59	3	3	13	12	9	57	6	35	68
Svenska handelshögskolan	188	45	17	24	49	55	17	10	16	119	69
Tampereen teknill. yliopisto	1 505	52	65	113	257	352	120	443	155	555	950
Tampereen yliopisto	884	55	55	48	98	182	227	188	86	452	432
Teatterikorkeakoulu	56	55	2	3	1	17	12	18	3	37	19
Turun yliopisto	1 274	55	59	61	145	288	344	280	97	712	562
Vaasan yliopisto	338	50	17	25	49	74	74	36	63	182	156
Åbo Akademi	348	53	18	18	57	89	77	54	35	200	148
Alempi korkeakoulututkinto											
Yhteensä	11 544	45	683	2 032	2 975	2 655	1 452	1 024	723	9 016	2 528
Aalto-yliopisto	1 139	41	82	259	374	251	51	80	42	1 009	130
Helsingin yliopisto	2 632	42	250	481	698	555	292	215	141	2 033	599
Itä-Suomen yliopisto	1 141	42	99	243	251	198	147	77	126	842	299
Jyväskylän yliopisto	1 147	47	44	177	283	308	182	93	60	912	235
Kuvataideakatemia	7	55	-	-	-	3	-	3	1	5	2
Lapin yliopisto	336	50	13	38	67	71	58	45	44	230	106
Lappeenrannan teknill. yliopisto	327	45	5	53	106	96	37	27	3	285	42
Oulun yliopisto	946	47	29	147	234	212	149	109	66	715	231
Sibelius-Akatemia	109	43	7	18	34	21	5	22	2	83	26
Svenska handelshögskolan	158	42	9	36	46	42	11	7	7	128	30
Tampereen teknill. yliopisto	462	46	8	49	153	152	35	57	8	411	51
Tampereen yliopisto	953	48	61	145	194	236	160	86	71	681	272
Teatterikorkeakoulu	27	41	-	9	5	4	2	5	2	15	12
Turun yliopisto	1 389	48	45	228	328	332	222	156	78	1 066	323
Vaasan yliopisto	328	47	7	47	84	82	54	18	36	250	78
Åbo Akademi	462	41	24	104	120	98	52	28	36	365	97

Korjattu 2.10.2012. Ks. s. 113.

17. Vuonna 2010 ammattikorkeakoulututkinnon suorittaneet: käytetyt opintotukikuukaudet

Ammattikorkeakoulu	Tutkinnon suorittaneet yhteensä	Käytetyt opintotukikuukaudet								Sai tukea v. 2010	
		Medi-aani	1–25	26–30	31–35	36–40	41–45	46–	Ei yhtään	Kyllä	Ei
Yhteensä	21 406	35	2 670	2 167	4 656	4 201	2 410	1 741	3 561	11 717	9 689
Arcada - Nylands svenska yh	350	36	37	47	74	72	58	29	33	183	167
Diakonia-ammattikorkeakoulu	672	33	76	65	195	98	47	28	163	405	267
HAAGA-HELIA amk	1 547	29	386	285	236	161	104	38	337	566	981
Humanistinen amk	234	38	17	14	43	51	33	22	54	137	97
Hämeen amk	1 000	33	137	136	214	175	77	62	199	465	535
Jyväskylän amk	1 019	36	110	104	224	194	161	89	137	568	451
Kajaanin amk	358	33	31	34	105	64	28	11	85	204	154
Kemi-Tornion amk	462	33	43	33	129	74	30	21	132	251	211
Keski-Pohjanmaan amk	397	36	45	33	57	98	46	29	89	197	200
Kymenlaakson amk	811	36	98	86	150	186	90	68	133	362	449
Lahden amk	782	36	89	79	156	185	94	88	91	502	280
Laurea-ammattikorkeakoulu	1 214	32	244	188	249	210	84	24	215	546	668
Metropolia amk	2 142	35	290	211	456	375	243	241	326	1 185	957
Mikkelin amk	846	36	93	63	167	167	112	56	188	464	382
Oulun seudun amk	1 046	37	91	70	212	239	182	165	87	649	397
Pohjois-Karjalan amk	625	37	60	27	105	147	80	91	115	323	302
Poliisiammattikorkeakoulu	8	-	-	-	-	-	-	-	8	-	8
Rovaniemen amk	473	36	43	38	91	108	54	38	101	246	227
Saimaan amk	507	34	58	54	135	82	55	36	87	314	193
Satakunnan amk	869	34	113	98	209	200	75	61	113	471	398
Savonia-ammattikorkeakoulu	1 071	38	89	59	198	253	165	138	169	619	452
Seinäjoen amk	710	34	73	60	195	161	78	35	108	454	256
Tampereen amk	1 642	36	162	154	375	385	202	148	216	1 044	598
Turun amk	1 563	34	195	156	413	250	178	132	239	908	655
Vaasan amk	515	36	45	43	127	119	71	31	79	306	209
Yrkeshögskolan Novia	543	36	45	30	141	147	63	60	57	348	195

Korjattu 2.10.2012. Ks. s. 114.

18. Vuonna 2010 korkeakoulututkinnon¹ ulkomailta suorittaneet: käytetyt korkeakoulutukikuukaudet

Tutkinnon taso	Tutkinnon suorittaneet yhteensä	Käytetyt korkeakoulutukikuukaudet										
		Medi-aani	Ei tietoa	Alle 16	16–20	21–25	26–30	31–35	36–40	41–45	46–50	Yli 50
Yhteensä	412	36	3	22	15	18	68	70	84	41	35	56
Ylempi korkeakoulutukinto ²	159	44	-	14	10	6	5	6	31	12	26	49
Alempi korkeakoulutukinto	253	32	3	8	5	12	63	64	53	29	9	7

¹ Kelalle ilmoitetut.

² Sisältää myös erilliset ylemmät korkeakoulutukinnot.

19. Opintotuki kunnittain lukuvuonna 2010/2011¹

Maakunta Kunta	Oppilaitoksen sijaintikunta				Tuen saajan asuinkunta ¹			
	Saajat			Maksetut tuet v. 2010, 1 000 e	Saajat			Maksetut tuet v. 2010, 1 000 e
	Kaikki	Opinto- raha	Asumis- lisä		Kaikki	Opinto- raha	Asumis- lisä	
Koko maa	300 280	294 522	193 913	784 577	300 280	294 522	193 913	784 577
Uusimaa	81 997	80 751	51 625	215 172	84 099	82 912	53 971	215 985
Espoo	13 533	13 403	9 201	37 821	14 904	14 755	9 827	39 111
Hanko	95	94	53	178	254	244	132	515
Helsinki	52 239	51 428	34 970	145 653	46 831	46 184	33 505	132 367
Hyvinkää	1 654	1 614	561	2 426	1 836	1 809	923	3 864
Inkoo	-	-	-	0	158	156	61	322
Järvenpää	1 199	1 175	447	1 891	1 697	1 661	839	3 338
Karjalohja	-	-	-	0	44	41	18	65
Karkkila	53	53	5	37	236	234	85	331
Kauniainen	344	324	223	560	493	477	330	1 108
Kerava	700	683	172	819	1 527	1 497	746	3 177
Kirkkonummi	142	138	26	126	1 059	1 031	443	1 805
Lohja	1 460	1 426	511	2 275	1 194	1 171	542	2 356
Mäntsälä	494	487	165	748	566	548	193	799
Nummi-Pusula	25	24	1	8	167	163	40	186
Nurmijärvi	528	518	152	672	966	944	298	1 324
Pornainen	-	-	-	0	118	115	21	134
Raasepori	1 109	1 059	518	1 834	1 108	1 094	578	2 504
Siuntio	-	-	-	0	160	160	43	239
Tuusula	637	624	286	1 166	999	986	356	1 518
Vantaa	7 614	7 533	4 289	18 765	8 978	8 860	4 672	19 621
Vihti	171	168	45	193	804	782	319	1 299
Itä-Uusimaa	1 523	1 490	472	2 110	3 221	3 156	1 602	6 488
Askola	17	16	2	12	120	116	33	141
Lapinjärvi	21	21	2	16	88	86	54	225
Loviisa	59	59	8	52	476	462	223	861
Myrskylä	-	-	-	0	54	52	21	88
Porvoo	1 373	1 341	455	1 994	1 948	1 915	1 050	4 281
Pukkila	-	-	-	0	54	54	17	84
Sipoo	53	53	5	36	481	471	204	809
Varsinais-Suomi	28 423	28 045	19 437	82 579	27 079	26 666	17 997	74 136
Aura	-	-	-	0	106	102	43	172
Kaarina	710	692	316	1 391	985	972	422	1 757
Kemiönsaari	24	23	3	11	267	254	162	669
Koski Tl	24	24	3	15	75	73	40	122
Kustavi	-	-	-	0	27	25	20	78
Laitila	47	47	6	26	272	270	122	526
Lieto	121	117	22	31	485	475	171	804
Loimaa	650	639	263	1 120	693	682	408	1 628
Länsi-Turunmaa	176	174	55	298	549	535	317	1 279
Marttila	-	-	-	0	61	59	27	129
Masku	-	-	-	0	272	269	99	490
Mynämäki	203	202	111	502	309	305	131	567
Naantali	241	234	97	408	604	595	296	1 321
Nousiainen	48	48	1	25	144	140	43	199
Oripää	-	-	-	0	36	35	13	66

¹ Asuinkunta 31.12.

Huom. Maakunta- ja kuntajaottelu vastaa syyslukukauden lopun (31.12.) tilannetta.

Maakunta Kunta	Oppilaitoksen sijaintikunta				Tuen saajan asuinkunta ¹			
	Saajat			Maksetut tuet v. 2010, 1 000 e	Saajat			Maksetut tuet v. 2010, 1 000 e
	Kaikki	Opinto- raha	Asumis- lisä		Kaikki	Opinto- raha	Asumis- lisä	
Paimio	89	87	33	108	348	339	163	671
Pyhäranta	-	-	-	0	67	67	30	132
Pöytyä	34	34	1	20	240	230	101	408
Raisio	628	612	176	770	835	820	360	1 496
Rusko	-	-	-	0	189	188	51	235
Salo	1 369	1 342	490	1 939	1 978	1 949	959	4 129
Sauvo	-	-	-	0	96	94	47	195
Somero	38	38	2	24	270	262	123	511
Taivassalo	-	-	-	0	61	58	29	102
Tarvasjoki	-	-	-	0	52	51	19	88
Turku	23 629	23 346	17 746	75 404	17 465	17 235	13 506	55 161
Uusikaupunki	392	386	112	487	515	504	257	1 033
Vehmaa	-	-	-	0	78	78	38	166
Satakunta	8 973	8 837	5 012	20 809	10 199	10 023	6 113	24 752
Eura	48	46	9	48	369	362	171	736
Eurajoki	101	97	50	122	176	173	72	320
Harjavalta	23	23	1	14	240	236	125	480
Honkajoki	9	9	2	12	62	60	28	122
Huittinen	494	482	229	847	449	439	265	1 083
Jämijärvi	-	-	-	0	56	55	29	119
Kankaanpää	126	119	60	234	538	525	338	1 331
Karvia	-	-	-	0	70	69	33	143
Kiikoinen	-	-	-	0	61	61	30	139
Kokemäki	1 071	1 045	428	1 718	313	307	164	661
Köyliö	-	-	-	0	93	92	52	194
Lavia	21	21	1	17	66	64	29	130
Luvia	-	-	-	0	106	104	41	187
Merikarvia	32	32	2	12	115	110	55	214
Nakkila	20	20	4	16	238	226	117	458
Pomarkku	26	26	3	16	75	75	29	110
Pori	4 248	4 230	3 036	13 028	4 543	4 478	3 027	12 138
Rauma	2 631	2 567	1 166	4 644	1 965	1 941	1 210	4 949
Siikainen	-	-	-	0	42	40	20	99
Säkylä	33	32	3	22	164	159	101	354
Ulvila	90	88	18	58	458	447	177	786
Kanta-Häme	6 826	6 713	3 951	16 717	7 093	6 941	4 015	15 989
Forssa	742	722	262	1 062	752	739	444	1 686
Hattula	71	69	6	30	347	338	156	633
Hausjärvi	98	97	79	181	217	213	84	348
Humppila	-	-	-	0	59	57	22	114
Hämeenlinna	5 424	5 344	3 494	14 720	3 360	3 300	2 141	8 409
Janakkala	132	131	45	209	456	444	175	754
Jokioinen	-	-	-	0	165	159	80	331
Loppi	27	27	3	20	195	188	73	309
Riihimäki	104	98	15	74	1 204	1 175	662	2 652
Tammela	44	43	33	87	243	235	139	571
Ypäjä	184	182	14	335	95	93	39	182

Maakunta Kunta	Oppilaitoksen sijaintikunta				Tuen saajan asuinkunta ¹			
	Saajat			Maksetut tuet v. 2010, 1 000 e	Saajat			Maksetut tuet v. 2010, 1 000 e
	Kaikki	Opinto- raha	Asumis- lisä		Kaikki	Opinto- raha	Asumis- lisä	
Pirkanmaa	29 892	29 341	20 404	85 755	29 121	28 646	19 790	81 189
Akaa	48	46	5	23	415	405	166	696
Hämeenkyrö	361	357	96	501	344	340	153	663
Ikaalinen	555	542	382	1 440	413	403	259	993
Juupajoki	-	-	-	0	77	75	31	141
Kangasala	79	76	7	51	800	784	305	1 390
Kihniö	-	-	-	0	98	92	65	220
Kuhmalahti	-	-	-	0	34	33	18	62
Kylmäkoski	-	-	-	0	69	69	29	123
Lempäälä	80	77	15	54	616	597	259	1 074
Mänttä-Vilppula	416	398	205	716	386	371	235	793
Nokia	98	96	21	85	932	910	374	1 610
Orivesi	208	196	117	290	357	346	183	682
Parkano	56	56	6	20	239	232	117	466
Pirkkala	58	58	8	50	517	511	231	987
Punkalaidun	28	28	4	20	138	134	84	317
Pälkäne	38	38	5	26	218	216	94	386
Ruovesi	38	34	9	25	145	139	83	267
Sastamala	833	820	296	1 328	915	905	370	1 725
Tampere	26 020	25 580	18 789	79 710	20 205	19 943	15 646	64 374
Urjala	31	31	7	30	182	181	94	400
Valkeakoski	688	656	287	976	674	650	385	1 429
Vesilahti	-	-	-	0	129	125	47	211
Virrat	36	36	7	30	345	335	228	844
Ylöjärvi	221	216	138	380	873	850	334	1 338
Päijät-Häme	8 947	8 759	5 105	21 119	9 311	9 126	5 508	22 025
Artjärvi	-	-	-	0	34	33	18	76
Asikkala	61	56	18	67	274	266	130	520
Hartola	35	33	9	28	139	135	65	237
Heinola	209	203	70	273	660	645	322	1 248
Hollola	62	62	3	39	675	662	246	1 121
Hämeenkoski	-	-	-	0	60	59	29	107
Kärkölä	16	16	-	8	135	134	48	180
Lahti	8 301	8 130	4 930	20 366	6 165	6 058	4 146	16 532
Nastola	153	150	58	254	439	429	192	749
Orimattila	64	63	12	51	475	464	188	738
Padasjoki	22	22	2	13	130	125	59	245
Sysmä	24	24	3	20	125	116	65	272
Kymenlaakso	6 417	6 320	3 354	14 211	6 815	6 694	3 731	15 492
Hamina	117	113	22	88	626	621	254	1 185
Iitti	88	84	57	125	212	206	105	438
Kotka	4 252	4 203	2 619	11 115	2 293	2 259	1 404	5 558
Kouvola	1 802	1 763	624	2 628	3 360	3 295	1 823	7 738
Miehikkälä	-	-	-	0	67	63	38	128
Pyhtää	-	-	-	0	156	153	63	256
Virolahti	158	157	32	256	101	97	44	189

Maakunta Kunta	Oppilaitoksen sijaintikunta				Tuen saajan asuinkunta ¹			
	Saajat			Maksetut tuet v. 2010, 1 000 e	Saajat			Maksetut tuet v. 2010, 1 000 e
	Kaikki	Opinto- raha	Asumis- lisä		Kaikki	Opinto- raha	Asumis- lisä	
Etelä-Karjala	6 997	6 892	4 690	19 673	6 774	6 652	4 380	17 721
Imatra	167	160	26	108	1 178	1 154	650	2 559
Lappeenranta	6 660	6 564	4 626	19 379	4 579	4 512	3 219	13 111
Lemi	-	-	-	0	67	66	26	123
Luumäki	29	29	2	19	184	182	83	333
Parikkala	25	25	5	10	216	201	145	504
Rautjärvi	12	12	2	8	107	106	53	230
Ruokolahti	78	77	25	134	146	142	71	304
Savitaipale	26	25	4	16	136	131	72	286
Suomenniemi	-	-	-	0	21	21	15	49
Taipalsaari	-	-	-	0	140	137	46	222
Etelä-Savo	7 106	6 901	4 344	17 651	7 602	7 399	4 861	19 416
Enonkoski	-	-	-	0	59	55	33	121
Heinävesi	29	29	5	18	121	114	69	229
Hirvensalmi	-	-	-	0	77	73	44	189
Joroinen	50	50	10	30	204	201	103	414
Juva	48	47	7	25	265	257	147	577
Kangasniemi	33	33	5	34	226	215	127	488
Kerimäki	27	27	4	17	195	190	80	347
Mikkeli	5 028	4 943	3 312	14 079	2 974	2 927	2 018	8 228
Mäntyharju	40	40	9	35	194	190	104	414
Pertunmaa	-	-	-	0	75	67	50	170
Pieksämäki	335	328	149	646	809	794	502	2 040
Punkaharju	54	54	22	71	117	112	58	242
Puumala	-	-	-	0	134	121	103	367
Rantasalmi	34	32	6	23	158	151	84	316
Ristiina	17	17	3	13	156	151	65	307
Savonlinna	1 395	1 285	806	2 648	1 720	1 665	1 196	4 689
Sulkava	16	16	6	13	118	116	78	279
Pohjois-Savo	18 814	18 389	13 185	55 513	14 548	14 145	9 660	38 715
Iisalmi	1 023	989	454	1 685	1 036	1 009	646	2 470
Juankoski	39	39	3	22	155	148	83	323
Kaavi	-	-	-	0	93	90	37	153
Karttula	-	-	-	0	102	101	39	166
Keitele	-	-	-	0	103	92	80	224
Kiuruvesi	88	84	26	91	382	374	199	718
Kuopio	16 761	16 438	12 328	52 470	8 603	8 429	6 345	26 115
Lapinlahti	193	177	79	289	317	309	171	644
Leppävirta	51	47	18	50	321	302	171	617
Maaninka	-	-	-	0	131	124	49	183
Nilsjä	30	27	13	29	197	190	120	437
Pielavesi	70	62	31	68	197	187	110	415
Rautalampi	54	44	33	73	117	115	62	205
Rautavaara	15	15	4	17	56	50	33	126
Siilinjärvi	299	278	161	560	810	781	376	1 597
Sonkajärvi	22	22	2	18	188	177	106	440
Suonenjoki	38	37	13	27	263	254	135	527
Tervo	-	-	-	0	77	72	53	182
Tuusniemi	20	20	1	19	105	99	66	251
Varkaus	77	76	15	72	955	921	585	2 192

Maakunta Kunta	Oppilaitoksen sijaintikunta				Tuen saajan asuinkunta ¹			
	Saajat			Maksetut tuet v. 2010, 1 000 e	Saajat			Maksetut tuet v. 2010, 1 000 e
	Kaikki	Opinto- raha	Asumis- lisä		Kaikki	Opinto- raha	Asumis- lisä	
Varpaisjärvi	-	-	-	0	109	105	65	249
Vesanto	15	15	1	10	94	85	67	219
Vieremä	19	19	3	11	137	131	62	263
Pohjois-Karjala	7 389	7 207	4 309	17 851	10 647	10 419	7 129	29 205
Ilomantsi	35	34	5	22	150	143	60	284
Joensuu	5 589	5 447	3 551	14 743	7 225	7 103	5 488	22 592
Juuka	49	49	8	26	191	185	85	343
Kesälahti	-	-	-	0	79	76	52	178
Kitee	355	346	135	521	393	385	239	874
Kontiolahti	89	86	21	53	499	486	169	752
Lieksa	319	313	120	494	421	411	191	776
Liperi	-	-	-	0	493	479	209	842
Nurmes	247	240	94	409	353	336	193	706
Outokumpu	505	494	348	1 325	350	340	209	862
Polvijärvi	34	34	8	35	174	171	72	343
Rääkkylä	-	-	-	0	78	72	39	161
Tohmajärvi	27	26	5	20	156	151	75	315
Valtimo	140	138	14	202	85	81	48	176
Keski-Suomi	19 501	19 020	13 995	57 717	18 175	17 743	12 823	52 091
Hankasalmi	51	47	13	41	245	233	144	581
Joutsa	41	41	3	19	200	193	129	480
Jyväskylä	16 700	16 341	12 877	53 418	13 008	12 768	10 110	41 484
Jämsä	890	826	374	1 432	795	768	428	1 678
Kannonkoski	-	-	-	0	36	33	19	63
Karstula	67	64	18	58	154	149	92	352
Keuruu	245	241	146	489	400	384	211	832
Kinnula	24	23	5	23	91	88	53	215
Kivijärvi	-	-	-	0	56	50	26	94
Konnevesi	24	24	4	22	118	112	55	243
Kuhmoinen	15	11	8	14	62	57	40	140
Kyyjärvi	-	-	-	0	61	54	41	140
Laukaa	43	43	6	27	575	563	215	947
Luhanka	-	-	-	0	27	26	17	52
Multia	-	-	-	0	71	65	45	147
Muurame	64	63	6	31	319	310	135	582
Petäjävesi	24	24	4	16	144	142	62	281
Pihtipudas	60	56	39	86	172	166	112	390
Saarijärvi	57	54	11	44	423	409	242	909
Toivakka	-	-	-	0	91	88	39	174
Uurainen	-	-	-	0	97	93	45	191
Viitasaari	39	38	8	40	317	302	186	739
Äänekoski	1 157	1 124	473	1 959	713	690	377	1 379
Etelä-Pohjanmaa	8 336	8 102	4 537	18 458	9 663	9 404	5 796	22 892
Alajärvi	62	60	6	36	412	398	232	935
Alavus	82	80	7	39	426	416	240	912
Evijärvi	30	30	2	12	137	127	74	271
Ilmajoki	266	250	157	418	544	535	276	1 155
Isojoki	-	-	-	0	86	85	49	195

Maakunta Kunta	Oppilaitoksen sijaintikunta				Tuen saajan asuinkunta ¹			
	Saajat			Maksetut tuet v. 2010, 1 000 e	Saajat			Maksetut tuet v. 2010, 1 000 e
	Kaikki	Opinto- raha	Asumis- lisä		Kaikki	Opinto- raha	Asumis- lisä	
Jalasjärvi	81	76	29	82	392	376	226	949
Karjajoki	-	-	-	0	60	60	30	119
Kauhajoki	568	548	246	890	642	626	348	1 402
Kauhava	99	96	12	53	736	719	431	1 644
Kuortane	174	153	117	369	153	151	85	330
Kurikka	82	81	6	39	778	761	461	1 859
Lappajärvi	321	315	87	400	200	197	130	541
Lapua	143	143	23	160	590	575	305	1 224
Seinäjäoki	6 293	6 137	3 827	15 855	3 561	3 472	2 377	9 319
Soini	-	-	-	0	115	107	70	261
Teuva	56	56	10	54	231	222	126	491
Töysä	-	-	-	0	157	152	60	248
Vimpeli	30	28	5	21	151	144	96	354
Ähtäri	49	49	3	31	292	281	180	684
Pohjanmaa	10 272	10 122	6 977	28 889	10 021	9 856	6 654	26 645
Isokyrö	39	37	3	14	243	237	143	581
Kaskinen	-	-	-	0	68	64	48	201
Korsnäs	-	-	-	0	130	129	87	371
Kristiinankaupunki	56	56	5	25	307	300	194	756
Kruunupyö	87	87	36	128	356	347	220	866
Laihia	33	33	2	13	249	246	119	501
Luoto	-	-	-	0	231	224	113	463
Maalahti	53	52	10	32	268	263	155	675
Mustasaari	58	56	9	28	696	683	355	1 483
Närpiö	30	30	1	17	397	390	236	1 051
Oravainen	-	-	-	0	114	110	72	288
Pedersören kunta	36	35	4	22	486	481	293	1 252
Pietarsaari	616	603	140	629	815	794	489	1 863
Uusikaarlepyy	45	43	14	55	388	386	247	1 043
Vaasa	9 219	9 090	6 753	27 924	4 925	4 863	3 703	14 518
Vähäkyrö	-	-	-	0	139	135	48	224
Vöyri-Maksamaa	-	-	-	0	209	204	132	509
Keski-Pohjanmaa	3 838	3 700	2 218	9 160	3 317	3 212	2 037	8 004
Halsua	-	-	-	0	64	59	56	162
Kannus	331	315	121	577	262	248	149	570
Kaustinen	158	122	115	252	213	206	125	563
Kokkola	3 274	3 189	1 974	8 282	2 241	2 188	1 352	5 369
Lestijärvi	-	-	-	0	48	45	34	122
Perho	23	22	3	12	151	136	97	306
Toholampi	32	32	2	16	183	178	120	475
Veteli	20	20	3	21	155	152	104	437
Pohjois-Pohjanmaa	23 885	23 299	15 648	65 933	25 442	24 802	16 648	68 345
Alavieska	-	-	-	0	130	122	61	271
Haapajärvi	190	184	63	254	354	333	197	710
Haapavesi	488	469	182	780	357	347	197	740
Hailuoto	-	-	-	0	39	39	28	110
Haukipudas	573	561	213	829	632	622	209	957
Ii	50	50	7	31	346	332	116	521
Kalajoki	344	336	113	494	574	553	302	1 210
Kempele	548	532	212	870	654	625	262	1 217
Kiiminki	68	68	9	58	449	439	147	695
Kuusamo	176	165	67	196	673	645	350	1 359

Maakunta Kunta	Oppilaitoksen sijaintikunta				Tuen saajan asuinkunta ¹			
	Saajat			Maksetut tuet v. 2010, 1 000 e	Saajat			Maksetut tuet v. 2010, 1 000 e
	Kaikki	Opinto- raha	Asumis- lisä		Kaikki	Opinto- raha	Asumis- lisä	
Kärsämäki	19	19	1	7	134	127	79	275
Liminka	321	306	185	590	313	303	119	481
Lumijoki	-	-	-	0	78	74	27	127
Merijärvi	-	-	-	0	71	65	39	158
Muhos	286	284	90	420	377	367	149	689
Nivala	573	559	178	773	494	483	225	929
Oulainen	485	461	240	827	425	423	214	846
Oulu	17 530	17 215	13 146	56 252	14 442	14 203	11 247	46 566
Oulunsalo	52	49	6	30	345	336	125	597
Pudasjärvi	168	165	42	240	408	390	223	891
Pyhäjoki	23	23	1	7	153	148	97	339
Pyhäjärvi	41	40	6	29	284	274	170	655
Pyhäntä	-	-	-	0	92	87	51	192
Raahe	854	812	454	1 630	1 008	971	611	2 320
Reisjärvi	106	57	84	86	139	132	88	356
Sievi	39	38	6	22	276	255	126	447
Siikajoki	99	95	28	144	226	209	112	374
Siikalatva	163	159	69	334	253	244	128	492
Taivalkoski	257	250	52	362	281	271	170	644
Tyrnävä	-	-	-	0	249	238	87	397
Utajärvi	31	30	1	21	143	138	66	278
Vihanti	23	23	2	10	103	97	31	153
Yli-Ii	-	-	-	0	82	75	42	119
Ylivieska	378	349	191	637	858	835	553	2 229
Kainuu	3 814	3 662	2 187	8 885	3 986	3 854	2 403	9 637
Hyrnsalmi	7	7	3	19	121	114	69	275
Kajaani	3 338	3 235	1 987	8 283	2 261	2 196	1 477	5 934
Kuhmo	60	60	9	52	357	349	201	808
Paltamo	44	44	9	32	160	154	83	331
Puolanka	17	16	10	28	95	93	56	216
Ristijärvi	-	-	-	0	61	58	29	118
Sotkamo	244	199	145	379	466	446	251	957
Suomussalmi	75	72	23	71	341	326	183	769
Vaala	29	29	1	21	124	118	54	229
Lappi	11 681	11 424	7 278	31 228	11 165	10 902	7 004	28 689
Enontekiö	13	13	4	8	87	80	58	209
Inari	167	163	59	293	321	307	166	716
Kemi	1 621	1 614	1 155	5 149	1 451	1 432	950	3 747
Kemijärvi	271	267	76	395	304	294	150	584
Keminmaa	52	49	19	42	343	337	152	626
Kittilä	42	40	8	34	238	234	114	504
Kolari	27	27	3	18	215	209	131	556
Muonio	19	18	1	15	94	93	38	184
Pelkosenniemi	-	-	-	0	27	24	18	71
Pello	21	21	3	15	172	171	101	443
Posio	24	23	3	10	171	160	107	344
Ranua	95	67	76	76	241	223	143	524
Rovaniemi	7 126	6 989	4 965	21 418	5 040	4 963	3 408	14 396
Salla	28	28	3	17	162	156	95	377
Savukoski	3	3	1	2	40	39	21	89

Maakunta Kunta	Oppilaitoksen sijaintikunta				Tuen saajan asuinkunta ¹			
	Saajat			Maksetut tuet v. 2010, 1 000 e	Saajat			Maksetut tuet v. 2010, 1 000 e
	Kaikki	Opinto- raha	Asumis- lisä		Kaikki	Opinto- raha	Asumis- lisä	
Simo	29	29	6	16	124	120	52	237
Sodankylä	65	59	18	56	427	406	266	966
Tervola	18	16	6	7	151	149	77	313
Tornio	2 008	1 947	858	3 579	1 226	1 191	728	2 922
Utsjoki	4	4	1	8	49	47	38	150
Ylitornio	48	47	13	71	282	267	191	732
Ahvenanmaa	126	125	93	389	63	63	54	196
Brändö	-	-	-	0	-	-	-	2
Eckerö	-	-	-	0	1	1	1	6
Finström	2	2	2	3	2	2	1	4
Föglö	-	-	-	0	-	-	-	-1
Hammarland	-	-	-	0	2	2	2	4
Jomala	1	1	1	2	1	1	1	2
Kökar	-	-	-	0	2	2	1	6
Lemland	-	-	-	0	2	2	1	1
Lumparland	-	-	-	0	-	-	-	-1
Maarianhamina	123	122	90	385	51	51	46	163
Saltvik	-	-	-	0	1	1	1	4
Sund	-	-	-	0	1	1	-	2
Vårdö	-	-	-	0	-	-	-	3

20. Opintotuen asumislisän saajat joulukuussa 2010: keskimääräinen vuokra maakunnittain¹ ja oppilaitosasteittain

Maakunta	Lkm	Keskimääräinen vuokra, euroa/kk					
		Kaikki	Yliopistot	Ammatti- korkea- koulut	Ammatit- liset oppilai- tokset	Lukiot	Muut oppi- lai- tokset
Koko maa	143 022	323	329	326	314	300	323
Uusimaa	37 009	350	347	350	360	345	384
Itä-Uusimaa	319	316	-	-	313	329	464
Varsinais-Suomi	15 003	330	334	332	314	303	330
Satakunta	3 764	306	-	313	299	285	255
Kanta-Häme	2 960	309	-	304	323	313	480
Pirkanmaa	15 560	332	333	336	325	313	309
Päijät-Häme	3 866	330	-	339	322	309	335
Kymenlaakso	2 425	307	-	308	306	295	302
Etelä-Karjala	3 460	312	310	312	320	284	299
Etelä-Savo	3 339	306	-	319	290	290	285
Pohjois-Savo	10 640	303	308	309	292	271	326
Pohjois-Karjala	3 367	302	-	310	296	288	292
Keski-Suomi	10 824	311	312	321	300	292	300
Etelä-Pohjanmaa	3 523	293	-	301	284	263	289
Pohjanmaa	5 626	327	332	330	308	312	297
Keski-Pohjanmaa	1 764	272	-	281	269	205	265
Pohjois-Pohjanmaa	12 164	302	304	310	292	293	295
Kainuu	1 729	297	-	304	291	290	372
Lappi	5 581	305	318	307	291	292	297
Ahvenanmaa	87	329	-	329	347	300	179

¹ Tilastointiperuste on oppilaitoksen sijaintikunta.

Huom. Luvut sisältävät vain normaalimääräisinä maksettavat asumismenot.

Maakunta- ja kuntajaottelu vastaa syyslukukauden lopun (31.12.) tilannetta.

21. Opintotuen asumislisän saajat joulukuussa 2010: vuokrien jakauma ja oppilaitosaste

Vuokrajakauma, euroa/kk	Oppilaitosaste					
	Kaikki	Yliopistot	Ammatti- korkea- koulut	Ammatit- liset oppilai- tokset	Lukiot	Muut oppilai- tokset
Normaalimääräisinä maksettavat						
Alle 50	102	3	5	63	30	1
50– 99	217	47	69	60	40	1
100–149	1 089	185	372	410	100	22
150–199	6 334	1 839	2 024	2 061	327	83
200–249	23 551	8 402	7 788	6 178	923	260
250–299	37 026	14 187	13 471	7 822	1 241	305
300–349	24 676	9 475	9 296	4 900	759	246
350–399	19 267	7 194	7 375	4 062	463	173
400–449	14 634	5 595	5 557	2 998	354	130
450–499	8 041	3 101	2 995	1 687	189	69
500–549	3 805	1 492	1 378	793	86	56
550–599	2 328	968	798	464	68	30
yli 600	1 952	904	578	381	56	33
Yhteensä	143 022	53 392	51 706	31 879	4 636	1 409
Rajoitetun määräisinä maksettavat						
Maksullinen opisto	1 775	-	1	94	-	1 680
Vanhempien omistama tai vanhemmilta vuokrattu	3 911	1 951	1 249	569	114	28
Opiskelee ulkomailla ¹	8 337	2 587	1 603	109	5	18
Saajat yhteensä	157 045	57 930	54 559	32 651	4 755	3 135

¹ Sisältää myös ulkomaisissa vaihto-ohjelmissa opiskelevien asumislisät.

22. Opintotuen asumislisän saajat joulukuussa 2010: asumismuoto ja oppilaitosaste

Asumismuoto	Oppilaitosaste							
	Kaikki	%	Yliopistot	Ammatti- korkea- koulut	Ammatil- liset oppilai- tokset	Lukiot	Muut	Ulkomaiset oppilai- tokset
Normaalin määräisinä maksettavat								
Alivuokralainen	3 038	1,9	1 294	908	647	157	32	-
Päävuokralainen	100 258	63,8	29 989	38 304	27 032	3 672	1 261	-
Opiskelija-asuntola	38 950	24,8	21 693	12 221	4 127	795	114	-
Muu (asumisoikeus-/ osaomistusasunto)	754	0,5	395	272	73	12	2	-
Eri paikkakunnalla kodin ulkopuolella	22	0,0	21	1	-	-	-	-
Yhteensä	143 022	91,1	53 392	51 706	31 879	4 636	1 409	-
Rajoitetun määräisinä maksettavat								
Maksullinen opisto	1 775	1,1	-	1	94	-	1 680	-
Vanhempien omistama tai vanhemmilta vuokrattu	3 911	2,5	1 951	1 249	569	114	28	-
Opiskelee ulkomailla ¹	8 337	5,3	2 587	1 603	109	5	18	4 015
Yhteensä	14 023	8,9	4 538	2 853	772	119	1 726	4 015
Saajat yhteensä	157 045	100,0	57 930	54 559	32 651	4 755	3 135	4 015

¹ Sisältää myös ulkomaisissa vaihto-ohjelmissa opiskelevien asumislisät.

23. Opintotuen asumislisä asumismuodoittain: saajat ja keskimääräiset asumismenot ja -lisät joulukuussa 2010 sekä vuonna 2010 maksetut asumislisät

Asumismuoto	Kaikki	%	Keski- määräinen vuokra 31.12.2010, euroa/kk	Keski- määräinen asumislisä 31.12.2010, euroa/kk	Vuonna 2009 maksetut asumislisät, 1 000 euroa
Normaalin määräisinä maksettavat					
Alivuokralainen	3 038	1,9	302,4	191,6	5 465,5
Päävuokralainen	100 258	63,8	340,7	195,3	185 537,6
Opiskelija-asuntola	38 950	24,8	279,4	190,8	69 171,2
Muu (asumisoikeus-/ osaomistusasunto)	754	0,5	332,1	193,3	1 551,5
Eri paikkakunnalla kodin ulkopuolella	22	0,0	330,8	194,9	43,9
Yhteensä	143 022	91,1	323,1	194,0	261 769,8
Rajoitetun määräisinä maksettavat					
Maksullinen opisto	1 775	1,1	-	87,0	1 224,8
Vanhempien omistama tai vanhemmilta vuokrattu	3 912	2,5	-	58,5	2 507,0
Opiskelee ulkomailla ¹	8 336	5,3	-	207,2	17 219,9
Tieto puuttuu	0	0,0	-	-	-8 359,2
Saajat yhteensä	157 045	100,0	-	190,1	274 362,2

¹ Sisältää myös ulkomaisissa vaihto-ohjelmissa opiskelevien asumislisät.

24. Ulkomailta tutkintoa suorittavat opintotuen saajat lukuvuonna 2010/2011: opiskelumaa ja oppilaitosaste

Maa	Oppilaitosaste					
	Kaikki	%	Korkea- koulut	Ammatil- liset oppi- tokset	Lukiot	Muut oppi- lai- tokset
Yhteensä	5 457	100,0	5 052	268	87	50
EU-maat	4 428	81,1	4 148	175	59	46
Alankomaat	215	3,9	215	-	-	-
Belgia	34	0,6	34	-	-	-
Britannia	1 777	32,6	1 727	46	4	-
Bulgaria	3	0,1	3	-	-	-
Espanja	113	2,1	75	14	24	-
Irlanti	42	0,8	38	4	-	-
Italia	74	1,4	71	2	1	-
Itävalta	77	1,4	71	5	1	-
Kreikka	4	0,1	4	-	-	-
Latvia	19	0,3	19	-	-	-
Liettua	3	0,1	3	-	-	-
Luxemburg	1	0,0	1	-	-	-
Portugali	7	0,1	7	-	-	-
Puola	16	0,3	16	-	-	-
Ranska	101	1,9	91	8	2	-
Romania	16	0,3	16	-	-	-
Ruotsi	956	17,5	814	76	22	44
Saksa	263	4,8	253	10	-	-
Slovakia	5	0,1	5	-	-	-
Slovenia	3	0,1	3	-	-	-
Tanska	133	2,4	127	3	1	2
Tsekki	9	0,2	7	2	-	-
Unkari	21	0,4	20	1	-	-
Viro	536	9,8	528	4	4	-
Muut maat	1 029	18,9	904	93	28	4
Australia	159	2,9	126	30	3	-
Chile	1	0,0	-	1	-	-
Islanti	13	0,2	12	1	-	-
Japani	20	0,4	15	5	-	-
Kanada	45	0,8	42	3	-	-
Kiina	22	0,4	22	-	-	-
Norja	76	1,4	66	4	2	4
Sveitsi	42	0,8	40	2	-	-
Thaimaa	52	1,0	52	-	-	-
Turkki	2	0,0	2	-	-	-
Uusi-Seelanti	18	0,3	18	-	-	-
Venäjä	58	1,1	55	2	1	-
Yhdysvallat	370	6,8	337	27	6	-
Tuntematon	151	2,8	117	18	16	-
Pohjoismaat	1 178	21,6	1 019	84	25	50

Huom. Pohjoismaiden tietoja sisältyy luokkiin EU-maat ja Muut maat. Yhteensä-luvussa kukin maa on vain kerran.

**25. Määräaikaisesti ulkomailla opiskelevat opintotuen saajat¹
 lukuvuonna 2010/2011: opiskelumaa ja oppilaitosaste**

Maa	Oppilaitosaste					
	Kaikki	%	Korkea- koulut	Ammatilliset oppilaitokset	Lukiot	Muut oppi- laitokset
Yhteensä	8 190	100,0	7 874	291	4	21
EU-maat	5 041	61,6	4 793	232	4	12
Alankomaat	392	4,8	367	25	-	-
Belgia	167	2,0	162	3	1	1
Britannia	587	7,2	555	31	-	1
Bulgaria	6	0,1	6	-	-	-
Espanja	736	9,0	664	64	3	5
Irlanti	139	1,7	131	8	-	-
Italia	172	2,1	160	11	-	1
Itävalta	259	3,2	252	7	-	-
Kreikka	74	0,9	71	3	-	-
Kypros	28	0,3	28	-	-	-
Latvia	10	0,1	10	-	-	-
Liettua	13	0,2	13	-	-	-
Luxemburg	1	0,0	1	-	-	-
Malta	22	0,3	22	-	-	-
Portugali	113	1,4	111	2	-	-
Puola	47	0,6	47	-	-	-
Ranska	473	5,8	467	6	-	-
Romania	1	0,0	1	-	-	-
Ruotsi	492	6,0	478	14	-	-
Saksa	803	9,8	769	33	-	1
Slovakia	20	0,2	18	2	-	-
Slovenia	35	0,4	32	3	-	-
Tanska	179	2,2	173	5	-	1
Tseki	129	1,6	129	-	-	-
Unkari	96	1,2	85	11	-	-
Viro	47	0,6	41	4	-	2
Muut maat	3 149	38,4	3 081	59	-	9
Argentiina	57	0,7	57	-	-	-
Australia	166	2,0	154	12	-	-
Brasilia	23	0,3	23	-	-	-
Chile	43	0,5	42	1	-	-
Etelä-Afrikka	44	0,5	43	1	-	-
Ghana	12	0,1	12	-	-	-
Hongkong	25	0,3	25	-	-	-
Indonesia	133	1,6	131	2	-	-
Intia	42	0,5	39	2	-	1
Islanti	45	0,5	45	-	-	-
Israel	16	0,2	15	-	-	1
Japani	172	2,1	172	-	-	-
Kanada	210	2,6	207	2	-	1
Kenia	34	0,4	33	1	-	-
Kiina	261	3,2	257	3	-	1
Korean Tasavalta	161	2,0	161	-	-	-
Malesia	72	0,9	71	1	-	-
Meksiko	89	1,1	89	-	-	-
Namibia	17	0,2	17	-	-	-
Nepal	20	0,2	20	-	-	-
Norja	89	1,1	86	3	-	-
Peru	18	0,2	18	-	-	-
Singapore	89	1,1	89	-	-	-
Sveitsi	127	1,6	127	-	-	-
Swazimaa	18	0,2	18	-	-	-
Taiwan	18	0,2	18	-	-	-
Tansania	41	0,5	41	-	-	-
Thaimaa	287	3,5	281	5	-	1
Turkki	40	0,5	37	3	-	-
Uusi-Seelanti	27	0,3	27	-	-	-
Venäjä	148	1,8	141	5	-	2
Vietnam	30	0,4	30	-	-	-
Yhdysvallat	440	5,4	428	11	-	1
Muut ²	135	1,6	127	7	-	1
Pohjoismaat	805	9,8	782	22	-	1

¹ Suorittavat varsinaista tutkintoa kotimaisessa oppilaitoksessa, mutta ovat vaihto-ohjelman tai oman järjestelyn perusteella tilapäisesti ulkomailla opiskelemissa.

² Ryhmässä Muut ovat ne maat, joissa on alle 10 opiskelijaa.

Huom. Pohjoismaiden tietoja sisältyy luokkiin EU-maat ja Muut maat. Yhteensä-luvussa kukin maa on vain kerran.

26. Ulkomaalaiset opintotuen saajat lukuvuonna 2010/2011: kansalaisuus ja oppilaitosaste

Kansalaisuus	Oppilaitosaste					
	Kaikki	%	Korkea- koulut	Ammatilliset oppilaitokset	Lukiot	Muut oppi- laitokset
Yhteensä	6 578	100,0	2 460	3 207	673	238
EU-maat	1 831	27,8	879	674	164	114
Alankomaat	23	0,3	14	5	3	1
Belgia	11	0,2	10	1	-	-
Britannia	117	1,8	80	16	8	13
Bulgaria	30	0,5	19	6	2	3
Espanja	45	0,7	38	5	2	-
Irlanti	13	0,2	9	2	-	2
Italia	55	0,8	39	15	1	-
Itävalta	10	0,2	9	-	-	1
Kreikka	14	0,2	11	1	-	2
Kypros	2	0,0	2	-	-	-
Latvia	44	0,7	25	12	3	4
Liettua	40	0,6	22	12	4	2
Malta	1	0,0	1	-	-	-
Portugali	13	0,2	11	2	-	-
Puola	66	1,0	42	14	4	6
Ranska	37	0,6	24	9	2	2
Romania	46	0,7	30	10	3	3
Ruotsi	184	2,8	98	65	16	5
Saksa	120	1,8	92	16	3	9
Slovakia	5	0,1	3	2	-	-
Slovenia	6	0,1	6	-	-	-
Tanska	15	0,2	9	4	1	1
Tsekki	24	0,4	16	4	3	1
Unkari	57	0,9	32	19	2	4
Viro	851	12,9	237	454	105	55
Muut ¹	2	0,0	-	-	2	-

Huom. Pohjoismaiden tietoja sisältyy luokkiin EU-maat ja Muut maat. Yhteensä-luvussa kukin maa on vain kerran.

Kansalaisuus	Oppilaitosaste					
	Kaikki	%	Korkea- koulut	Ammatilliset oppilaitokset	Lukiot	Muut oppi- laitokset
Muut maat	4 747	72,2	1 581	2 533	509	124
Afganistan	295	4,5	24	190	72	9
Angola	30	0,5	3	26	1	-
Bangladesh	38	0,6	22	11	5	-
Bosnia-Hertsegovina	72	1,1	19	42	11	-
Brasilia	57	0,9	30	26	-	1
Etiopia	54	0,8	26	24	3	1
Filippiinit	45	0,7	12	28	4	1
Ghana	79	1,2	55	21	3	-
Intia	38	0,6	22	16	-	-
Irak	142	2,2	8	111	18	5
Iran	208	3,2	39	140	23	6
Japani	27	0,4	19	7	-	1
Kamerun	52	0,8	40	12	-	-
Kanada	19	0,3	17	2	-	-
Kazakstan	16	0,2	4	10	2	-
Kenia	58	0,9	36	18	1	3
Kiina	208	3,2	147	37	19	5
Kongon demokraattinen tasavalta	76	1,2	7	53	14	2
Marokko	24	0,4	8	16	-	-
Meksiko	32	0,5	28	4	-	-
Myanmar	67	1,0	2	52	10	3
Nepal	32	0,5	18	10	4	-
Nigeria	122	1,9	105	14	3	-
Norja	19	0,3	12	6	1	-
Pakistan	41	0,6	30	9	1	1
Peru	23	0,3	9	14	-	-
Serbia ja Montenegro	114	1,7	12	90	12	-
Somalia	255	3,9	14	190	35	16
Sudan	97	1,5	15	61	12	9
Sveitsi	16	0,2	7	4	3	2
Tansania	36	0,5	26	9	-	1
Thaimaa	150	2,3	5	126	11	8
Turkki	81	1,2	17	50	9	5
Ukraina	77	1,2	29	32	16	-
Valko-Venäjä	19	0,3	8	8	2	1
Venäjä	1 301	19,8	405	710	155	31
Vietnam	132	2,0	19	93	18	2
Yhdysvallat	107	1,6	92	11	1	3
Muut ¹	488	7,4	190	250	40	8
Pohjoismaat	218	3,3	119	75	18	6

¹ Ryhmässä Muut ovat ne maat, joissa on alle 10 opiskelijaa.

Huom. Pohjoismaiden tietoja sisältyy luokkiin EU-maat ja Muut maat. Yhteensä-luvussa kukin maa on vain kerran.

MAKSETUT OPINTOETUUDET
JA KESKIMÄÄRÄISET TUET

27. Maksetut opintotuet (1 000 euroa) vuonna 2010: oppilaitosaste ja tukilaji

Oppilaitosaste/Koulutusaste	Yhteensä ¹	%	Opintoraha	Asumislisä
Oppilaitokset yhteensä	784 577	100,0	510 265	274 362
Yliopistot	283 132	36,1	179 640	103 497
Ammattikorkeakoulut	273 047	34,8	179 135	93 916
Ammatilliset oppilaitokset	169 152	21,6	112 516	56 674
Lukiot	26 736	3,4	18 488	8 247
Muut oppilaitokset	12 298	1,6	8 331	3 967
Ulkomaiset oppilaitokset	20 234	2,6	12 164	8 071
Korkeakoulut	556 178	70,9	358 776	197 413
Toisen asteen oppilaitokset	228 420	29,1	151 499	76 959

¹ Yhteissummasta on vähennetty aikuisopintorahan palautukset.

Korjattu 21.11.2013. Ks. s. 115.

28. Maksetut opintotuet sekä opintorahan ja asumislisän saajat vuonna 2010: ikäryhmä ja tukilaji

Ikäryhmä	Yhteensä		Opintoraha		Asumislisä	
	Lkm	1 000 e	Lkm	1 000 e	Lkm	1 000 e
Yhteensä	341 793	784 577	334 944	510 265	222 618	274 362
alle 16	9	6	-	-	9	6
16	1 557	922	1	1	1 556	921
17	25 646	13 185	25 338	9 452	4 113	3 733
18	34 235	39 393	32 915	28 272	10 749	11 121
19	37 847	50 640	35 434	32 023	19 461	18 617
20	31 126	69 630	30 710	43 636	23 667	25 994
21	32 881	101 062	32 841	64 019	27 397	37 043
22	33 494	116 486	33 466	73 531	28 736	42 955
23	29 993	104 605	29 945	66 180	25 833	38 425
24	26 324	86 089	26 275	54 768	22 281	31 321
25–29	65 305	162 541	64 850	106 448	49 628	56 094
30–34	12 973	22 608	12 800	17 143	6 313	5 466
35–39	4 535	7 761	4 510	6 532	1 357	1 229
40–44	2 778	4 619	2 774	4 030	635	597
45–49	1 792	2 945	1 789	2 500	483	465
50–54	917	1 498	915	1 252	279	258
55–	381	587	381	479	121	117

29. Korkoavustukset vuonna 2010: maksetut avustukset ja maksun saajat ikäryhmän ja lainatyypin mukaan

Maksun saajan ikäryhmä	Yhteensä			Korkotukilaina			Markkinaehtoinen laina		
	Saajat	Maksetut	Keskim. avustus/saaja	Saajat	Maksetut	Keskim. avustus/saaja	Saajat	Maksetut	Keskim. avustus/saaja
	Lkm	Euroa	Euroa/v	Lkm	Euroa	Euroa/v	Lkm	Euroa	Euroa/v
Yhteensä	3 509	536 010	153	31	1 123	36	3 485	534 887	153
16–24	656	48 071	73	-	-	-	656	48 071	73
25–29	1 461	221 582	152	-	-	-	1 461	221 582	152
30–34	933	190 310	204	-	-	-	933	190 310	204
35–39	242	47 113	195	7	168	24	237	46 945	198
40–44	102	13 402	131	15	701	47	89	12 701	143
45–49	46	7 131	155	6	180	30	42	6 951	166
50–54	45	5 672	126	3	74	25	43	5 598	130
55–	24	2 727	114	-	-	-	24	2 727	114

Korjattu 21.11.2013. Ks. s. 115.

30. Ulkomailta tutkintoa suorittaville sekä määräaikaisesti ulkomailta opiskeleville maksetut opintotuet vuonna 2010: opiskelun ja oppilaitosten

Maa	Maksetut opintotuet, 1 000 euroa				
	Kaikki	Korkea-koulut	Ammatilliset oppilaitokset	Lukiot	Muut oppilaitokset
Yhteensä	39 857	38 220	1 254	192	191
EU-maat	29 075	27 914	864	141	155
Alankomaat	1 838	1 803	34	-	-
Belgia	497	490	5	2	-
Britannia	8 299	8 105	177	11	6
Bulgaria	14	14	-	-	-
Espanja	2 149	2 001	103	43	2
Irlanti	492	461	31	-	-
Italia	764	739	25	1	-
Itävalta	979	958	21	0	-
Kreikka	178	171	7	-	-
Kypros	65	65	-	-	-
Latvia	57	57	0	-	-
Liettua	52	52	-	-	-
Luxemburg	3	3	-	-	-
Malta	44	44	-	-	-
Portugali	275	275	-	-	-
Puola	159	159	1	-	-
Ranska	1 687	1 637	47	3	-
Romania	52	51	-	-	1
Ruotsi	4 656	4 157	292	68	138
Saksa	2 963	2 889	67	3	3
Slovakia	67	66	1	-	-
Slovenia	112	111	1	-	-
Tanska	974	948	21	4	1
Tsekki	335	327	8	-	-
Unkari	308	299	9	-	-
Viro	2 055	2 032	14	6	3
Muut maat	10 782	10 305	390	50	36
Argentiina	185	185	-	-	-
Australia	986	858	124	4	-
Brasilia	57	54	-	-	3
Chile	103	103	-	-	-
Etelä-Afrikka	105	104	1	-	-
Ghana	24	23	1	-	-
Hongkong	51	51	-	-	-
Indonesia	249	248	1	-	-
Intia	77	77	-	-	-
Islanti	152	148	4	-	-
Israel	31	26	-	-	5
Japani	540	519	16	-	5
Kanada	566	550	13	3	-
Kenia	46	46	0	-	-
Kiina	579	576	2	-	1
Korean Tasavalta	375	375	-	-	-
Liechtenstein	15	15	-	-	-
Malesia	199	199	1	-	-
Meksiko	312	312	-	-	-
Namibia	36	36	-	-	-
Nepal	32	32	-	-	-
Norja	552	510	25	4	13
Peru	39	39	-	-	-
Singapore	180	180	-	-	-
Sveitsi	505	494	11	-	-
Swazimaa	30	30	-	-	-
Taiwan	37	37	-	-	-
Tansania	62	62	-	-	-
Thaimaa	807	805	1	-	-
Turkki	106	93	6	-	6
Uusi-Seelanti	116	116	-	-	-
Venäjä	573	559	12	-	2
Vietnam	56	56	-	-	-
Yhdysvallat	2 290	2 166	112	12	-
Muut ¹	219	209	8	-	1
Tieto puuttuu	488	410	51	26	-
Pohjoismaat	6 334	5 763	342	76	152

¹ Ryhmässä Muut ovat ne maat, joissa on alle 10 opiskelijaa.

Huom. Pohjoismaiden tietoja sisältyy luokkiin EU-maat ja Muut maat. Yhteensä-luvussa kukin maa on vain kerran.

31. Keskimääräiset opintotuet joulukuussa 2010: oppilaitosaste ja tukilaji

Oppilaitosaste Koulutusaste	Koko opinto- tuki ¹ , e/kk	Opintotuki, euroa/kk			Opinto- lainan valtion- takaus, e/kk
		Tuet yh- teensä	Opinto- raha	Asumis- lisä	
Oppilaitokset yhteensä	457	348	233	190	305
Yliopistot	580	442	291	192	307
Ammattikorkeakoulut	563	432	285	193	304
Ammatilliset oppilaitokset	326	243	167	187	290
Lukiot	136	120	88	180	277
Muut oppilaitokset	366	284	215	134	294
Ulkomaiset oppilaitokset	702	480	295	208	436
Korkeakoulut	571	437	288	192	306
Toisen asteen oppilaitokset	303	227	157	184	304

¹ Sisältää lainatakauksen.

32. Keskimääräiset opintotuet joulukuussa 2010: oppilaitosaste ja saajaryhmä

Oppilaitosaste Koulutusaste	Opintotuki, euroa/kk					
	Koko opinto- tuki ¹	Vanhempi- ensa luona asuva alle 20-vuotias	Vanhempi- ensa luona asuva 20 v. täyttänyt	Itsenäisesti asuva alle 18-vuotias	Itsenäisesti asuva 18 v. täyttänyt	Naimisissa/ elatusvel- vollinen
Oppilaitokset yhteensä	457	64	144	244	453	336
Yliopistot	580	69	149	-	474	368
Ammattikorkeakoulut	563	69	158	-	474	351
Ammatilliset oppilaitokset	326	66	123	240	390	284
Lukiot	136	61	149	276	389	350
Muut oppilaitokset	366	66	106	174	347	299
Ulkomaiset oppilaitokset	702	73	170	310	488	480
Korkeakoulut	571	69	155	-	474	359
Toisen asteen oppilaitokset	303	64	123	244	395	291

¹ Sisältää lainatakauksen.

33. Keskimääräiset opintotuet joulukuussa 2010: oppilaitosaste, ikäryhmä ja saajaryhmä

Oppilaitosaste Koulutusaste	Opintotuki, euroa/kk					
	Koko opintotuki ¹	Vanhempienensa luona asuva alle 20-vuotias	Vanhempienensa luona asuva 20 v. täyttänyt	Itsenäisesti asuva alle 18-vuotias	Itsenäisesti asuva 18 v. täyttänyt	Naimisissa/elatusvelvollinen
Oppilaitokset yhteensä	457	64	144	244	453	336
16–19	280	64	-	244	396	336
20–24	561	-	143	-	465	-
25–29	598	-	157	-	457	-
30–34	553	-	167	-	430	-
35–39	526	-	170	-	414	-
40–	512	-	198	-	392	-
Yliopisto	580	69	149	-	474	368
16–19	509	69	-	-	481	368
20–24	590	-	147	-	479	-
25–29	600	-	159	-	465	-
30–34	543	-	157	-	437	-
35–39	520	-	184	-	420	-
40–	543	-	226	-	405	-
Ammattikorkeakoulu	563	69	158	-	474	351
16–19	491	69	-	-	481	351
20–24	569	-	156	-	477	-
25–29	610	-	173	-	463	-
30–34	575	-	194	-	443	-
35–39	558	-	195	-	437	-
40–	518	-	222	-	405	-
Ammatillinen oppilaitos	326	66	123	240	390	284
16–19	252	66	-	240	365	284
20–24	475	-	122	-	407	-
25–29	517	-	123	-	398	-
30–34	514	-	124	-	385	-
35–39	467	-	148	-	367	-
40–	464	-	136	-	363	-
Lukio	136	61	149	276	389	350
16–19	133	61	-	276	386	350
20–24	417	-	148	-	422	-
25–29	285	-	180	-	391	-
30–34	300	-	-	-	-	-
Muu oppilaitos	366	66	106	174	347	299
16–19	269	66	-	174	287	299
20–24	446	-	104	-	370	-
25–29	491	-	128	-	370	-
30–34	479	-	180	-	372	-
35–39	538	-	110	-	369	-
40–	442	-	180	-	362	-

¹ Sisältää myös opintolainan valtiontakauspäätöksen mukaisen pääoman.
Huom. Ulkomaiset oppilaitokset sisältyvät Oppilaitokset yhteensä -lukuun.

34. Ateriatuki lukuvuonna 2010/2011: maksetut ateriatuet ja tuetut ateriat

Vuosi Kuukausi	Ateriatuet, 1 000 euroa			Tuetut ateriat
	Yhteensä	Ateriatuet	Ylimääräiset ateriatuet	Yhteensä 1 000 kpl
Lukuvuosi yhteensä	25 484	23 895	1 590	14 005
2010				
Elokuu	588	509	79	305
Syyskuu	815	716	99	482
Lokakuu	1 931	1 786	145	1 069
Marraskuu	3 289	3 116	173	1 884
Joulukuu	3 969	3 783	187	2 265
2011				
Tammikuu	1 078	1 016	63	608
Helmikuu	2 421	2 281	141	1 325
Maaliskuu	2 638	2 479	160	1 422
Huhtikuu	3 795	3 626	168	2 051
Toukokuu	2 144	1 984	160	1 125
Kesäkuu	1 938	1 800	138	1 017
Heinäkuu	878	801	77	452

35. Takausvastuun perusteella pankeille maksetut opintolainat lukuvuonna 2010/2011

Vuosi Kuukausi	Maksetut takausvastuut, 1 000 euroa
Lukuvuosi yhteensä	18 196
2010	
Elokuu	1 033
Syyskuu	752
Lokakuu	2 011
Marraskuu	2 427
Joulukuu	1 625
2011	
Tammikuu	1 826
Helmikuu	623
Maaliskuu	920
Huhtikuu	1 380
Toukokuu	2 214
Kesäkuu	1 336
Heinäkuu	2 049

VALTION TAKAAMAT OPINTOLAINAT

36. Valtion takaama opintolainakanta lainatyypin mukaan 31.12.2010

Lainatyyppi	Milj. euroa	Muutos edellisestä vuodenvaihteesta, %
Kaikki lainat	1 364,7	1,9
Korkotukilaina	10,4	-39,9
Markkinaehtoinen laina	1 354,2	2,5
Pääoma ennen koron lisäämistä	1 350,4	2,9

Lähde: Kelan opintotukikeskus.

37. Markkinaehtoisia opintolainoja nostaneet ja lyhentäneet henkilöt koronmaksukausittain lukuvuonna 2010/2011: oppilaitosaste

Koronmaksukausi	Oppilaitosaste						
	Kaikki	Yliopistot	Ammatti- korkea- koulut	Ammatili- set oppilai- tokset	Lukiot	Muut oppi- lai- tokset	Ulko- maiset oppilai- tokset
Heinä-joulukuu 2010							
Kaikki opintovelalliset ¹	283 958	76 887	95 934	92 121	3 126	4 702	7 696
Henkilöt, joilla lainan määrä kasvanut	120 406	37 181	40 469	35 179	1 724	2 037	3 345
Lainaa nostaneita	69 500	20 719	23 724	20 426	1 042	1 142	2 198
Vain pääomitus	50 906	16 462	16 745	14 753	682	895	1 156
Henkilöt, joilla lainan määrä pysynyt ennallaan	38 741	9 091	12 002	14 874	528	807	1 035
Henkilöt, joilla lainan määrä pienentynyt	124 811	30 615	43 463	42 068	874	1 858	3 168
Keskimääräinen nosto, e ²	1 188	1 156	1 092	1 097	911	1 659	3 383
Lainaa nostettu yhteensä, 1 000 e	82 542	23 952	25 917	22 405	949	1 894	6 935
Lainaa lyhentäneitä henkilöitä	136 481	33 071	46 757	46 945	1 006	2 086	3 555
Keskimääräinen lyhennys, e ³	548	665	570	439	351	427	915
Lainaa lyhennetty yhteensä, 1 000 e	74 800	21 991	26 668	20 619	353	892	3 253
Tammi-kesäkuu 2011							
Kaikki opintovelalliset ¹	284 875	77 348	96 295	92 171	3 439	4 739	7 689
Henkilöt, joilla lainan määrä kasvanut	124 726	38 148	40 762	37 648	2 082	2 191	3 410
Lainaa nostaneita	73 150	23 083	25 121	21 760	1 303	765	942
Vain pääomitus	51 576	15 065	15 641	15 888	779	1 426	2 468
Henkilöt, joilla lainan määrä pysynyt ennallaan	36 761	8 830	11 920	13 447	490	686	969
Henkilöt, joilla lainan määrä pienentynyt	123 388	30 370	43 613	41 076	867	1 862	3 310
Keskimääräinen nosto, e ²	1 578	1 707	1 595	1 411	1 309	1 417	2 378
Lainaa nostettu yhteensä, 1 000 e	115 458	39 406	40 061	30 696	1 706	1 084	2 241
Lainaa lyhentäneitä henkilöitä	135 587	33 277	47 259	45 739	994	2 061	3 611
Keskimääräinen lyhennys, e ³	548	672	562	439	351	447	886
Lainaa lyhennetty yhteensä, 1 000 e	74 365	22 366	26 549	20 095	349	922	3 198

¹ Opintovelallinen on henkilö, jolla on koronmaksukauden aikana ollut opintolainaa.

² Keskimääräinen nosto on laskettu henkilöiltä, jotka ovat nostaneet lainaa.

³ Keskimääräinen lyhennys on laskettu henkilöiltä, jotka ovat lyhentäneet lainaa.

38. Valtion takaamat opintolainat, opintovelalliset ja keskimääräinen lainamäärä koronmaksukausittain ja lainatyypeittäin oppilaitosasteen mukaan vuonna 2010

Lainatyyppi Koronmaksukausi	Yhteensä	Oppilaitosaste							Ei opintotukea vuonna 2010
		Kaikki	Yliopistot	Ammattikorkeakoulut	Ammatilliset oppilaitokset	Lukiot	Muut oppilaitokset	Ulkomaiset oppilaitokset	
Kaikki lainat: lainatyyppin viimeisimmän koronmaksukauden mukaan									
Opintolainat, 1 000 e	1 383 759	609 787	240 610	206 827	119 133	3 770	7 649	31 798	773 972
Keskim. laina, e/henkilö	4 817	5 271	6 597	5 411	3 514	2 217	3 658	9 627	4 511
Opintovelalliset yhteensä ¹	287 271	115 684	36 471	38 221	33 898	1 700	2 091	3 303	171 587
– 2 000	84 750	28 516	6 511	8 478	11 935	884	541	167	56 234
2 001– 4 000	73 351	30 989	8 204	9 789	10 799	624	963	610	42 362
4 001– 6 000	46 026	18 700	5 641	6 155	6 043	144	275	442	27 326
6 001– 8 000	29 642	12 889	4 464	4 998	2 799	36	161	431	16 753
8 001–10 000	19 380	8 550	3 430	3 460	1 260	11	64	325	10 830
10 001–12 000	13 031	5 719	2 592	2 342	502	1	40	242	7 312
12 001–14 000	8 543	3 945	1 925	1 451	239	-	11	319	4 598
14 001–16 000	5 235	2 602	1 475	793	145	-	9	180	2 633
16 001–18 000	3 355	1 731	1 076	349	76	-	7	223	1 624
18 001–20 000	1 878	973	602	198	41	-	11	121	905
20 001–	2 080	1 070	551	208	59	-	9	243	1 010
Korkotukilainat: koronmaksukausi huhti-syyskuu									
Opintolainat, 1 000 e	13 143	339	195	82	55	0	1	6	12 803
Keskim. laina, e/henkilö	1 194	1 456	1 650	1 143	1 454	-	1 008	1 495	1 188
Opintovelalliset yhteensä ¹	11 007	233	118	72	38	-	1	4	10 774
– 2 000	9 178	177	86	62	25	-	1	3	9 001
2 001– 4 000	1 604	39	20	6	12	-	-	1	1 565
4 001– 6 000	183	13	8	4	1	-	-	-	170
6 001– 8 000	33	2	2	-	-	-	-	-	31
8 001–10 000	8	2	2	-	-	-	-	-	6
10 001–12 000	1	-	-	-	-	-	-	-	1
Markkinaehtoiset lainat yhteensä: koronmaksukausi heinä-joulukuu									
Opintolainat, 1 000 e	1 370 616	609 448	240 415	206 745	119 077	3 770	7 648	31 792	761 169
Keskim. laina, e/henkilö	4 865	5 270	6 594	5 411	3 513	2 217	3 658	9 628	4 584
Opintovelalliset yhteensä ¹	281 709	115 654	36 458	38 209	33 894	1 700	2 091	3 302	166 055
– 2 000	80 988	28 501	6 505	8 470	11 935	884	541	166	52 487
2 001– 4 000	72 337	30 995	8 209	9 791	10 798	624	963	610	41 342
4 001– 6 000	45 766	18 702	5 643	6 152	6 046	144	275	442	27 064
6 001– 8 000	29 432	12 880	4 457	4 999	2 796	36	161	431	16 552
8 001–10 000	19 295	8 552	3 432	3 459	1 261	11	64	325	10 743
10 001–12 000	12 953	5 716	2 591	2 342	500	1	40	242	7 237
12 001–14 000	8 483	3 941	1 922	1 450	239	-	11	319	4 542
14 001–16 000	5 221	2 602	1 476	793	143	-	9	181	2 619
16 001–18 000	3 311	1 724	1 070	348	76	-	7	223	1 587
18 001–20 000	1 878	978	607	199	41	-	11	120	900
20 001–	2 045	1 063	546	206	59	-	9	243	982

¹ Opintovelallinen on henkilö, jolla on koronmaksukauden lopussa ollut opintolainaa.

Lainatyyppi Koronmaksukausi	Yhteensä	Oppilaitosaste							Ei opintotukea vuonna 2010
		Kaikki	Yliopistot	Ammattikorkeakoulut	Ammatilliset oppilaitokset	Lukiot	Muut oppilaitokset	Ulkomaiset oppilaitokset	
Markkinaehtoiset lainat, kokonaan pääomitetut lainat: koronmaksukausi heinä-joulukuu									
Opintolainat, 1 000 e	322 028	29 727	13 665	9 791	4 708	6	534	1 023	292 301
Keskim. laina, e/henkilö	3 335	3 787	4 236	3 493	3 297	2 002	3 899	4 043	3 295
Opintovelalliset yhteensä ¹	96 559	7 850	3 226	2 803	1 428	3	137	253	88 709
– 2 000	40 328	2 520	840	999	559	2	62	58	37 808
2 001– 4 000	26 607	2 576	1 073	937	441	1	31	93	24 031
4 001– 6 000	14 516	1 350	618	424	225	-	21	62	13 166
6 001– 8 000	7 427	635	282	227	102	-	6	18	6 792
8 001–10 000	3 866	378	184	122	57	-	7	8	3 488
10 001–12 000	1 926	173	96	40	27	-	5	5	1 753
12 001–14 000	975	106	69	25	6	-	1	5	869
14 001–16 000	467	46	27	12	7	-	-	-	421
16 001–18 000	216	27	16	6	2	-	1	2	189
18 001–20 000	115	21	12	6	1	-	1	1	94
20 001–	116	18	9	5	1	-	2	1	98
Markkinaehtoiset lainat, osittain pääomitetut lainat: koronmaksukausi heinä-joulukuu									
Opintolainat, 1 000 e	1 048 588	579 721	226 751	196 954	114 369	3 764	7 114	30 769	468 868
Keskim. laina, e/henkilö	4 617	5 069	6 300	5 212	3 410	2 214	3 448	9 392	4 160
Opintovelalliset yhteensä ¹	227 091	114 369	35 995	37 791	33 544	1 700	2 063	3 276	112 722
– 2 000	65 862	28 613	6 620	8 502	11 901	886	538	166	37 249
2 001– 4 000	61 406	31 260	8 327	9 911	10 811	623	970	618	30 146
4 001– 6 000	37 351	18 745	5 676	6 145	6 062	143	277	442	18 606
6 001– 8 000	23 558	12 823	4 458	4 973	2 760	36	156	440	10 735
8 001–10 000	15 463	8 496	3 436	3 430	1 222	11	65	332	6 967
10 001–12 000	10 012	5 574	2 552	2 335	425	1	30	231	4 438
12 001–14 000	6 276	3 767	1 835	1 413	191	-	11	317	2 509
14 001–16 000	3 535	2 353	1 373	710	96	-	4	170	1 182
16 001–18 000	2 112	1 540	1 006	253	39	-	6	236	572
18 001–20 000	944	742	499	89	28	-	6	120	202
20 001–	572	456	213	30	9	-	-	204	116

39. Opintovelalliset¹ vuonna 2010²: ikäryhmä, sukupuoli ja oppilaitosaste

Ikäryhmä	Yhteensä	Oppilaitosaste							Ei opintotukea vuonna 2010
		Kaikki	Yliopistot	Ammatti-korkeakoulut	Ammatilliset oppilaitokset	Lukiot	Muut oppilaitokset	Ulkomaiset oppilaitokset	
Molemmat sukupuolet	287 271	115 684	36 471	38 221	33 898	1 700	2 091	3 303	171 587
alle 17	180	180	-	-	156	-	24	-	-
17	1 078	1 070	-	-	942	104	21	3	8
18	5 248	5 214	9	5	4 549	561	80	10	34
19	8 590	8 285	294	464	6 546	675	230	76	305
20	10 820	7 767	1 029	1 731	4 243	256	307	201	3 053
21	13 465	9 689	2 077	3 521	3 484	58	291	258	3 776
22	16 177	11 862	3 176	5 088	3 010	29	209	350	4 315
23	17 486	12 669	4 060	5 677	2 337	6	177	412	4 817
24	18 638	12 359	4 608	5 432	1 801	9	127	382	6 279
25-29	94 057	35 627	16 705	12 772	4 467	-	383	1 300	58 430
30-34	56 790	6 792	3 070	2 184	1 190	1	124	223	49 998
35-39	23 097	1 977	719	659	493	-	55	51	21 120
40-44	11 654	1 087	369	350	326	-	21	21	10 567
45-54	8 455	987	298	308	330	1	34	16	7 468
55-	1 536	119	57	30	24	-	8	-	1 417
Miehet	118 958	49 101	16 076	16 603	14 061	653	616	1 092	69 857
alle 17	66	66	-	-	54	-	12	-	-
17	476	475	-	-	437	34	3	1	1
18	2 614	2 602	4	1	2 361	207	23	6	12
19	3 974	3 815	93	94	3 307	270	33	18	159
20	4 467	2 808	386	521	1 689	100	61	51	1 659
21	5 528	3 570	878	1 277	1 229	22	90	74	1 958
22	6 735	4 675	1 390	1 989	1 108	15	73	100	2 060
23	7 264	5 272	1 758	2 461	860	1	65	127	1 992
24	7 936	5 610	2 033	2 687	719	4	49	118	2 326
25-29	40 046	16 353	7 754	6 358	1 630	-	129	482	23 693
30-34	24 288	2 705	1 318	863	405	-	45	74	21 583
35-39	9 128	608	245	194	124	-	18	27	8 520
40-44	4 015	277	108	82	69	-	7	11	3 738
45-54	2 113	240	96	66	67	-	8	3	1 873
55-	308	25	13	10	2	-	-	-	283
Naiset	168 313	66 583	20 395	21 618	19 837	1 047	1 475	2 211	101 730
alle 17	114	114	-	-	102	-	12	-	-
17	602	595	-	-	505	70	18	2	7
18	2 634	2 612	5	4	2 188	354	57	4	22
19	4 616	4 470	201	370	3 239	405	197	58	146
20	6 353	4 959	643	1 210	2 554	156	246	150	1 394
21	7 937	6 119	1 199	2 244	2 255	36	201	184	1 818
22	9 442	7 187	1 786	3 099	1 902	14	136	250	2 255
23	10 222	7 397	2 302	3 216	1 477	5	112	285	2 825
24	10 702	6 749	2 575	2 745	1 082	5	78	264	3 953
25-29	54 011	19 274	8 951	6 414	2 837	-	254	818	34 737
30-34	32 502	4 087	1 752	1 321	785	1	79	149	28 415
35-39	13 969	1 369	474	465	369	-	37	24	12 600
40-44	7 639	810	261	268	257	-	14	10	6 829
45-54	6 342	747	202	242	263	1	26	13	5 595
55-	1 228	94	44	20	22	-	8	-	1 134

¹ Opintovelallinen on henkilö, jolla on koronmaksukauden lopussa ollut opintolainaa.² Tieto on kerätty koronmaksukausittain (huhti-syyskuu ja heinä-joulukuu).

40. Keskimääräinen opintolaina (euroa/henkilö) vuonna 2010¹: ikäryhmä, sukupuoli ja oppilaitosaste

Ikäryhmä	Yhteensä	Oppilaitosaste							Ei opintotukea vuonna 2010
		Kaikki	Yli-opistot	Ammatti-korkeakoulut	Ammatilliset oppilaitokset	Lukiot	Muut oppilaitokset	Ulko-maiset oppilaitokset	
Molemmat sukupuolet	4 817	5 271	6 597	5 411	3 514	2 217	3 658	9 627	4 511
alle 17	754	754	-	-	675	-	1 269	-	-
17	900	901	-	-	912	673	1 158	3 828	710
18	1 654	1 659	1 103	1 250	1 672	1 497	1 946	3 454	819
19	2 564	2 602	1 397	1 535	2 733	2 436	2 593	4 025	1 510
20	2 873	3 007	2 114	2 176	3 488	3 087	2 846	4 742	2 532
21	3 037	3 208	2 923	2 906	3 466	3 727	3 126	6 113	2 597
22	3 601	3 990	3 942	3 914	3 735	4 956	3 424	7 967	2 533
23	4 312	4 830	5 024	4 747	4 093	3 453	3 826	8 693	2 948
24	5 000	5 690	5 956	5 601	4 514	4 378	3 939	9 916	3 640
25-29	6 005	7 397	7 951	6 983	5 501	-	4 933	11 581	5 156
30-34	5 443	8 117	8 977	7 777	5 927	4 928	5 910	12 527	5 080
35-39	4 499	6 877	8 052	7 063	4 869	-	4 053	10 363	4 276
40-44	3 553	6 036	7 545	5 930	4 304	-	3 694	10 500	3 297
45-54	3 418	5 706	7 284	5 662	4 037	608	6 628	9 985	3 116
55-	3 243	6 337	8 111	5 881	4 050	-	2 274	-	2 983
Miehet	4 710	5 151	6 524	5 298	3 254	2 243	3 583	9 761	4 401
alle 17	747	747	-	-	644	-	1 213	-	-
17	827	829	-	-	830	736	807	3 259	304
18	1 660	1 664	1 054	1 204	1 663	1 566	2 256	3 436	778
19	2 595	2 643	1 427	1 502	2 722	2 366	2 625	4 521	1 436
20	2 846	3 034	1 867	1 785	3 624	3 076	3 004	5 013	2 528
21	2 729	2 836	2 724	2 377	3 208	3 272	2 764	5 886	2 534
22	3 190	3 583	3 653	3 424	3 426	5 036	3 129	7 620	2 300
23	3 933	4 477	4 755	4 329	3 788	5 596	3 804	8 480	2 494
24	4 620	5 339	5 692	5 216	4 222	3 968	3 068	9 892	2 885
25-29	5 935	7 258	7 816	6 818	5 301	-	4 721	11 390	5 022
30-34	5 365	8 351	9 250	7 836	6 057	-	5 159	12 831	4 991
35-39	4 438	7 333	8 558	7 118	5 122	-	4 580	9 735	4 231
40-44	3 441	6 472	8 354	5 451	4 333	-	3 119	11 158	3 216
45-54	3 450	5 924	7 478	5 925	3 487	-	5 975	10 491	3 133
55-	3 706	6 585	8 054	5 076	4 579	-	-	-	3 451
Naiset	4 892	5 360	6 655	5 498	3 699	2 202	3 690	9 561	4 586
alle 17	758	758	-	-	691	-	1 326	-	-
17	957	960	-	-	982	643	1 217	4 113	768
18	1 648	1 655	1 143	1 261	1 682	1 456	1 821	3 481	841
19	2 537	2 568	1 384	1 543	2 744	2 482	2 588	3 871	1 590
20	2 893	2 993	2 262	2 345	3 398	3 094	2 806	4 650	2 537
21	3 251	3 425	3 069	3 206	3 607	4 005	3 288	6 204	2 666
22	3 894	4 254	4 166	4 229	3 916	4 871	3 582	8 105	2 745
23	4 581	5 082	5 229	5 067	4 271	3 025	3 838	8 788	3 268
24	5 281	5 982	6 165	5 979	4 708	4 707	4 486	9 927	4 085
25-29	6 057	7 514	8 068	7 147	5 615	-	5 040	11 694	5 248
30-34	5 502	7 962	8 771	7 739	5 860	4 928	6 337	12 376	5 148
35-39	4 539	6 674	7 790	7 039	4 784	-	3 797	11 069	4 307
40-44	3 612	5 887	7 211	6 077	4 296	-	3 981	9 776	3 342
45-54	3 408	5 636	7 191	5 590	4 177	608	6 828	9 868	3 110
55-	3 127	6 272	8 128	6 283	4 002	-	2 274	-	2 866

¹ Tieto on kerätty koronmaksukausittain (huhti-syyskuu ja heinä-joulukuu).

41. Vuosina 2008–2010 ammatillisen perustutkinnon, ammattikorkeakoulututkinnon ja ylempään korkeakoulututkinnon suorittaneet henkilöt opintolainan suuruuden mukaan

Tutkinnon suorittamisvuosi	Ammatillinen perustutkinto		Ammattikorkeakoulu		Ylempi korkeakoulu	
	Tutkinnon suorittaneet Lkm	%	Tutkinnon suorittaneet Lkm	%	Tutkinnon suorittaneet Lkm	%
Vuosi 2008						
Yhteensä, lkm	38 379	100,0	21 240	100,0	21 568	100,0
Opintolainan määrä, euroa						
1– 2 000	2 319	6,0	1 107	5,2	1 099	5,1
2 001– 4 000	2 792	7,3	1 526	7,2	1 478	6,9
4 001– 6 000	1 799	4,7	1 431	6,7	1 297	6,0
6 001– 8 000	965	2,5	1 184	5,6	1 043	4,8
8 001–10 000	352	0,9	1 221	5,7	829	3,8
10 001–	264	0,7	1 786	8,4	2 095	9,7
Mediaani ¹ , euroa	3 289		6 102		6 119	
Keskiarvo ¹ , euroa	3 830		6 687		7 193	
Ei opintolainaa, lkm	29 888	77,9	12 985	61,1	13 727	63,6
Vuosi 2009						
Yhteensä, lkm	42 431	100,0	20 411	100,0	10 215	100,0
Opintolainan määrä, euroa						
1– 2 000	2 176	5,1	987	4,8	463	4,5
2 001– 4 000	2 922	6,9	1 515	7,4	624	6,1
4 001– 6 000	1 949	4,6	1 283	6,3	581	5,7
6 001– 8 000	1 085	2,6	1 047	5,1	447	4,4
8 001–10 000	380	0,9	1 082	5,3	394	3,9
10 001–	306	0,7	2 147	10,5	1 227	12,0
Mediaani ¹ , euroa	3 341		6 435		6 798	
Keskiarvo ¹ , euroa	4 016		7 084		7 927	
Ei opintolainaa, lkm	33 613	79,2	12 350	60,5	6 479	63,4
Vuosi 2010						
Yhteensä, lkm	36 544	100,0	21 406	100,0	14 024	100,0
Opintolainan määrä, euroa						
1– 2 000	1 853	5,1	1 086	5,1	586	4,2
2 001– 4 000	2 926	8,0	1 564	7,3	957	6,8
4 001– 6 000	1 691	4,6	1 265	5,9	815	5,8
6 001– 8 000	936	2,6	1 119	5,2	626	4,5
8 001–10 000	471	1,3	1 097	5,1	518	3,7
10 001–	341	0,9	2 161	10,1	1 739	12,4
Mediaani ¹ , euroa	3 249		6 388		6 787	
Keskiarvo ¹ , euroa	4 153		7 073		8 037	
Ei opintolainaa, lkm	28 326	77,5	13 114	61,3	8 783	62,6

¹ Mediaanin ja keskiarvon laskennassa ovat mukana vain ne tutkinnon suorittaneet, joilla oli opintolainaa tilastointivuoden viimeisimmän koronmaksukauden lopussa.

42. Vuosina 2008–2010 ammattikorkeakoulututkinnon ja ylempien korkeakoulututkinnon suorittaneiden henkilöiden opintovelallisuus

Tutkinnon suorittamisvuosi	Ammattikorkeakoulututkinto					Ylempi korkeakoulututkinto						
	Kaikki		On opintolainaa		Ei opintolainaa		Kaikki		On opintolainaa		Ei opintolainaa	
	Lkm	Lkm	%	Lkm	%	Lkm	Lkm	%	Lkm	%		
2008	21 240	8 255	38,9	12 985	61,1	21 568	7 841	36,4	13 727	63,6		
2009	20 411	8 061	39,5	12 350	60,5	10 215	3 736	36,6	6 479	63,4		
2010	21 406	8 292	38,7	13 114	61,3	14 024	5 241	37,4	8 783	62,6		

Korjattu 2.10.2012. Ks. s. 118.

43. Takausvastuun perusteella pankeille maksetut opintolainat vuosina 2009 ja 2010: takausvastuussa olevat henkilöt oppilaitosasteen mukaan

Vuosi/ henkilöt	Oppilaitosaste							
	Yhteensä	Yliopistot	Ammatti- korkea- koulut	Ammatili- liset oppilai- tokset	Lukiot	Muut oppi- lai- tokset	Ulko- mais oppilai- tokset	Tieto puuttuu
2009								
Henkilöt, lkm	6 299	532	1 123	3 988	133	131	124	268
%	100,0	8,4	17,8	63,3	2,1	2,1	2,0	4,3
2010								
Henkilöt, lkm	5 141	461	1 004	3 140	87	131	98	220
%	100,0	9,0	19,5	61,1	1,7	2,5	1,9	4,3

44. Takausvastuun perusteella pankeille maksetut opintolainat vuosina 2009 ja 2010: maksetut takausvastuut oppilaitosasteen mukaan

Vuosi	Oppilaitosaste							
	Yhteensä	Yliopistot	Ammatti- korkea- koulut	Ammatili- liset oppilai- tokset	Lukiot	Muut oppi- lai- tokset	Ulko- mais oppilai- tokset	Tieto puuttuu
2009								
1 000 euroa	26 625	4 067	6 569	13 315	353	459	1 204	659
%	100,0	15,3	24,7	50,0	1,3	1,7	4,5	2,5
2010								
1 000 euroa	21 801	3 419	6 049	10 221	218	428	978	488
%	100,0	15,7	27,7	46,9	1,0	2,0	4,5	2,2

45. Takausvastuun perusteella pankeille maksetut vuonna 2010: takausvastuussa olevat henkilöt iän, sukupuolen ja oppilaitosasteen mukaan

Ikäryhmä	Oppilaitosaste						
	Kaikki ¹	Yliopistot	Ammatti- korkea- koulut	Ammatili- siset oppilai- tokset	Lukiot	Muut oppilai- tokset	Ulko- mais oppilai- tokset
Molemmat sukupuolet	5 141	453	999	3 104	87	131	98
16–19	21			17	3	1	
20–24	1 600	21	70	1 407	59	40	3
25–29	1 624	103	360	1 056	22	45	36
30–34	970	152	348	369	3	24	33
35–39	435	101	123	126		9	16
40–	491	76	98	129		12	10
Miehet	2 598	257	518	1 572	41	51	36
16–19	13			11	2		
20–24	868	10	27	794	23	12	2
25–29	832	63	188	532	14	23	10
30–34	496	94	207	152	2	9	13
35–39	193	52	57	46		3	6
40–	196	38	39	37		4	5
Naiset	2 543	196	481	1 532	46	80	62
16–19	8			6	1	1	
20–24	732	11	43	613	36	28	1
25–29	792	40	172	524	8	22	26
30–34	474	58	141	217	1	15	20
35–39	242	49	66	80		6	10
40–	295	38	59	92		8	5

¹ Sisältää myös saajat, joiden oppilaitosaste on tuntematon.

OPINTOLAINAVÄHENNYS

46. Opintolainavähennykseen oikeutetut henkilöt lukuvuonna 2010/2011: ikäryhmä, sukupuoli ja korkeakoulutyyppi

Ikäryhmä	Kaikki	Yliopistot	Ammatti- korkea- koulut
Molemmat sukupuolet	6 142	1 615	4 527
20–24	1 908	277	1 631
25–29	3 251	998	2 253
30–34	563	210	353
35–39	179	64	115
40–	241	66	175
Miehet	2 102	544	1 558
20–24	375	54	321
25–29	1 455	389	1 066
30–34	196	69	127
35–39	40	17	23
40–	36	15	21
Naiset	4 040	1 071	2 969
20–24	1 533	223	1 310
25–29	1 796	609	1 187
30–34	367	141	226
35–39	139	47	92
40–	205	51	154

**47. Opintolainavähennykseen oikeutetut henkilöt
lukuvuonna 2010/2011: myönnetty opinto-
lainavähennys, sukupuoli ja korkeakoulutyyppi**

Opintolainavähennys, euroa	Kaikki	Yliopistot	Ammatti- korkea- koulut
Molemmat sukupuolet	6 142	1 615	4 527
– 499	1 324	346	978
500– 999	1 170	328	842
1 000–1 499	866	212	654
1 500–1 999	993	247	746
2 000–2 499	1 423	151	1 272
2 500–2 999	191	157	34
3 000–3 499	158	157	1
3 500–3 999	2	2	-
4 000–	15	15	-
Mediaani, euroa	1 305	1 230	1 320
Keskiarvo, euroa	1 350	1 466	1 309
Miehet	2 102	544	1 558
– 499	422	111	311
500– 999	407	94	313
1 000–1 499	283	73	210
1 500–1 999	330	87	243
2 000–2 499	532	57	475
2 500–2 999	59	54	5
3 000–3 499	61	60	1
3 500–3 999	2	2	-
4 000–	6	6	-
Mediaani, euroa	1 355	1 440	1 320
Keskiarvo, euroa	1 403	1 551	1 351
Naiset	4 040	1 071	2 969
– 499	902	235	667
500– 999	763	234	529
1 000–1 499	583	139	444
1 500–1 999	663	160	503
2 000–2 499	891	94	797
2 500–2 999	132	103	29
3 000–3 499	97	97	-
3 500–3 999	-	-	-
4 000–	9	9	-
Mediaani, euroa	1 257	1 188	1 296
Keskiarvo, euroa	1 322	1 423	1 286

OPINTOTUENAIKASARJAT

48. Opintotukea saaneet oppilaitosasteen mukaan lukuvuosina 1990/1991–2010/2011

Lukuvuosi	Opiskelijoita opintotuen piirissä						Opintotuen saajat 17-34-vuotiaista,%
	Yhteensä	Yliopistot	Ammatti-korkea-koulut	Ammatilliset oppilaitokset ²	Lukiot	Ulko-maiset oppilaitokset	
1990/91	243 507	59 521	-	141 607	39 318	3 061	19,0
1991/92	260 365	62 882	-	153 821	40 494	3 168	20,6
1992/93	275 272	70 130	-	161 894	39 720	3 528	21,9
1993/94	294 514	74 494	-	171 667	44 704	3 649	23,5
1994/95	307 324	76 074	-	177 633	49 750	3 867	24,8
1995/96	298 872	77 491	-	172 941	44 043	4 397	24,3
1996/97	303 329	77 889	14 720	163 160	42 741	4 819	24,9
1997/98	309 260	75 363	32 155	156 051	40 295	5 396	25,6
1998/99	321 578	77 303	47 928	151 702	38 889	5 756	26,9
1999/2000	326 814	83 164	65 979	135 059	37 024	5 588	27,5
2000/2001 ¹	301 583	80 131	85 685	96 019	34 405	5 340	25,5
2001/2002	297 499	81 725	87 073	91 224	32 491	4 986	25,3
2002/2003	298 129	84 461	87 622	90 775	30 417	4 854	25,5
2003/2004	295 825	86 156	87 253	89 495	28 364	4 557	25,6
2004/2005	292 949	86 988	87 103	88 347	26 137	4 373	25,3
2005/2006	288 068	86 751	86 172	86 522	24 153	4 470	24,8
2006/2007	283 580	85 654	84 284	85 593	23 689	4 360	24,2
2007/2008	286 092	84 227	82 674	88 551	26 213	4 427	24,2
2008/2009	290 933	81 871	82 522	92 922	29 145	4 473	24,3
2009/2010	304 591	84 867	84 753	100 144	29 864	4 963	25,2
2010/2011	300 280	83 474	83 569	98 723	29 056	5 457	24,7

¹ Saaja-käsitteen muuttuminen 1.8.2000 alkaen pienensi jonkin verran saajien määrää. Tämä tekninen muutos peittyi asumislisässä sitä koskevan samanaikaisen lainmuutoksen vastakkaiseen vaikutukseen.

² Sisältää myös muut oppilaitokset (esim. kansanopistot).

49. Opintoetuksia saaneet lukuvuosina 1990/1991–2010/2011: tukilaji

Lukuvuosi	Opiskelijoita opintotuen piirissä					Lainaan liittyvä korko-avustus	Koulu-matka-tuki
	Yhteensä	Opinto-raha	Asumis-lisä	Aikuis-opinto-raha	Laina-takaus		
1990/91	243 507	236 799	84 282	13 653	157 937	7 585	-
1991/92	260 365	252 079	74 426	26 412	161 356	9 727	-
1992/93	275 272	255 117	82 841	30 893	134 033	13 664	-
1993/94	294 514	266 307	95 708	22 207	142 135	16 591	-
1994/95	307 324	286 652	105 074	17 280	130 405	24 069	-
1995/96	298 872	282 043	109 252	13 639	120 682	-	-
1996/97	303 329	289 317	113 759	10 286	120 583	31 492	-
1997/98	309 260	297 442	120 423	7 386	119 953	27 856	51 356
1998/99	321 578	309 440	125 735	6 642	129 251	24 212	54 873
1999/2000	326 814	314 246	130 659	6 004	133 763	21 928	54 643
2000/2001	301 583	290 008	175 988	4 664	131 158	19 338	51 261
2001/2002	297 499	288 262	184 611	1 818	129 631	19 750	51 072
2002/2003	298 129	289 894	189 857	271	124 724	17 114	51 131
2003/2004	295 825	289 358	193 406	-	118 761	14 240	50 620
2004/2005	292 949	286 168	194 390	-	117 617	11 056	49 628
2005/2006	288 068	281 141	192 738	-	117 840	8 092	51 029
2006/2007	283 580	276 856	188 678	-	114 063	7 077	51 625
2007/2008	286 092	281 009	183 901	-	109 199	6 483	51 725
2008/2009	290 933	285 903	185 006	-	107 659	5 985	51 414
2009/2010	304 591	299 265	194 608	-	117 051	4 236	51 725
2010/2011	300 280	294 522	193 913	-	121 127	2 898	52 393

50. Keskimääräinen opintotuki lukuvuosina 1990/1991–2010/2011: tukilaji

Lukuvuosi	Opintotuki, euroa/kk							Lainaan liittyvä korkoavustus, euroa/lukuvuosi		
	Yhteensä	Korkea-koulut yhteensä	Opintoraha			Asumislisä	Aikuisopintoraha		Lainatakaus	
			Yliopistot ¹	Ammattikorkeakoulut	Ammatilliset oppilaitokset	Lukiot				
1990/91	387	431	81	125
1991/92	415	459	98	..	73	40	97	322	279	145
1992/93	433	552	243	..	71	34	112	326	254	162
1993/94	459	591	251	..	72	35	125	322	262	154
1994/95	484	595	252	..	159	58	131	316	221	145
1995/96	487	588	244	..	159	47	118	315	231	144
1996/97	480	570	244	..	156	49	121	322	225	173
1997/98 ²	496	558	252	244	163	58	117	345	228	152
1998/99 ²	497	551	252	246	165	65	120	359	225	140
1999/2000 ²	502	552	252	247	161	66	124	372	224	135
2000/2001 ²	558	608	254	252	154	71	155	386	224	163
2001/2002 ²	563	612	253	248	150	71	153	377	223	161
2002/2003 ²	568	614	253	248	151	73	155	-	224	165
2003/2004 ²	575	617	253	249	154	74	157	-	226	179
2004/2005 ²	579	618	253	248	155	75	159	-	226	157
2005/2006 ²	657	717	254	249	156	74	179	-	284	173
2006/2007 ²	662	718	254	249	155	78	182	-	285	212
2007/2008 ²	667	720	254	250	149	79	184	-	287	237
2008/2009 ²	726	765	292	288	170	95	188	-	306	267
2009/2010 ²	724	766	292	287	168	91	189	-	306	176
2010/2011 ²	726	769	292	286	168	91	191	-	306	143

¹ Lukuvuosien 1991/92-1996/97 oppilaitosasteluokittelussa ammattikorkeakoulut sisältyvät yliopistoihin.

² Opintotuen tilastointiajankohta maaliskuu.

Huom. Yhteensä-sarakkeissa luvut on laskettu vain niistä henkilöistä, jotka ovat saaneet opintorahan, aikuisopintorahan tai asumislisän lisäksi lainatakauspäättökseen.

51. Opintotuen enimmäismäärät lukuvuosina 1990/1991–2010/2011: tukilaji

Lukuvuosi	Tukilaji, euroa/kk				
	Korkea-koulun opiskelijan opintoraha	Toisenasteen opiskelijan opintoraha	Asumislisä	Aikuisopintoraha	Lainatakaus ¹
1990/91	94,2	72,3	111,3	336,4	294,3
1991/92	107,6	82,4	131,2	470,9	302,7
1992/93	264,1	84,9	148,7	470,9	201,8
1993/94	264,1	84,9	160,8	470,9	201,8
1994/95	264,1	218,6	160,8	470,9	201,8
1995/96	259,0	213,6	143,6	470,9	218,6
1996/97	259,0	213,6	143,6	470,9	218,6
1997/98	259,0	213,6	143,6	470,9	218,6
1998/99	259,0	213,6	143,6	470,9	218,6
1999/2000	259,0	213,6	143,6	470,9	218,6
2000/2001	259,0	213,6	171,6	470,9	218,6
2001/2002	259,0	213,6	171,6	470,9	218,6
2002/2003	259,0	213,6	171,6	470,9	220,0
2003/2004	259,0	213,6	171,6	-	220,0
2004/2005	259,0	213,6	171,6	-	220,0
2005/2006	259,0	213,6	201,6	-	300,0
2006/2007	259,0	213,6	201,6	-	300,0
2007/2008	259,0	213,6	201,6	-	300,0
2008/2009	298,0	246,0	201,6	-	300,0
2009/2010	298,0	246,0	201,6	-	300,0
2010/2011	298,0	246,0	201,6	-	300,0

¹ Kotimainen opiskelu.

Korjattu 21.11.2013. Ks. s. 119.

52. Opintotukea saaneet sukupuolen ja oppilaitosasteen mukaan lukuvuosina 1991/1992–2010/2011

Lukuvuosi	Saajat/ hakijat ¹		Yliopistot		Ammattikorkeakoulut		Ammatilliset oppilaitokset		Lukiot	
	Kaikki lkm	Miehet %	Kaikki lkm	Miehet %	Kaikki lkm	Miehet %	Kaikki lkm	Miehet %	Kaikki lkm	Miehet %
1991/92	279 515	40,5	64 861	43,7	-	-	129 360	45,0	46 965	38,6
1992/93	300 251	41,4	71 216	44,9	-	-	135 393	46,2	51 075	38,6
1993/94	312 654	42,6	75 836	44,7	-	-	139 264	48,0	52 165	39,5
1994/95	327 802	43,3	77 183	44,8	-	-	145 850	48,7	59 385	40,1
1995/96	321 745	43,1	78 610	43,6	-	-	143 178	48,6	55 165	39,8
1996/97	322 226	43,1	79 037	43,5	14 846	46,7	132 560	48,6	51 180	38,7
1997/98
1998/99
1999/2000	326 814	42,3	83 164	44,2	65 979	46,4	128 179	43,7	37 024	38,6
2000/2001	301 583	42,2	80 131	43,1	85 685	43,2	89 542	43,2	34 405	38,1
2001/2002	297 499	42,1	81 725	42,7	87 073	43,0	85 211	43,4	32 491	36,9
2002/2003	298 129	42,5	84 461	43,1	87 622	43,5	84 790	45,0	30 417	36,7
2003/2004	295 825	42,8	86 156	43,5	87 253	43,6	83 687	44,9	28 364	37,5
2004/2005	292 949	42,8	86 988	43,5	87 103	43,2	82 620	44,9	26 137	38,0
2005/2006	288 068	42,4	86 751	43,3	86 172	42,8	81 102	44,3	24 153	37,8
2006/2007	283 580	42,3	85 654	43,0	84 284	42,6	80 360	44,3	23 689	37,9
2007/2008	286 092	42,2	84 227	42,7	82 674	42,2	83 435	44,5	26 213	37,9
2008/2009	290 933	42,6	81 871	43,4	82 522	42,1	87 809	45,4	29 145	37,9
2009/2010	304 591	43,4	84 867	43,8	84 753	43,1	94 206	46,3	29 864	38,5
2010/2011	300 280	43,7	83 474	43,8	83 569	43,4	93 168	46,7	29 056	38,9

¹ Sisältää myös ulkomailla opiskelevat ja muiden oppilaitosten opiskelijat.

Huom. Lukuvuosien 1991/92–1996/97 tiedot kuvaavat opintotukea hakeneita henkilöitä.

53. Valtion takaamat opintolainat ja opintovelalliset lainatyypin mukaan vuosina 1990–2010

Vuosi	Valtion takaamat opintolainat								
	Pääoma yhteensä	Markkina- ehtoinen laina	Korkotukilaina		Opintovelallisia ¹			Keskimääräinen opintolaina	
			Yhteensä	Korkotuen piirissä	Yhteensä	Korkotuki- laina	Markkina- ehtoinen laina	Kaikki lainat	Markkina- ehtoinen laina
Milj. euroa	Milj. euroa	Milj. euroa	Milj. euroa	Lkm	Lkm	Lkm	Euroa	Euroa	
1990	1 735,1	-	1 735,1	1 159,3	439 318	439 318	-	3 774,0	-
1991	1 908,7	-	1 908,7	1 270,4	463 600	463 600	-	4 047,4	-
1992	1 997,0	12,0	1 985,0	1 289,1	..	471 127	7 270	4 350,7	1 493,8
1993	1 997,1	56,2	1 940,9	1 206,8	..	467 926	25 000 ²	4 399,0	2 102,3
1994	1 960,1	175,1	1 785,0	1 023,0	..	448 365	82 940 ²	..	2 029,9
1995	1 868,5	326,6	1 541,8	737,4	419 827	385 648	93 951 ²	4 709,9	2 388,6
1996	1 773,5	476,3	1 297,2	485,3	402 864	340 506	128 133	4 694,0	2 922,1
1997	1 681,8	609,6	1 072,2	312,7	391 602	297 920	160 154	4 607,2	3 249,7
1998	1 631,4	758,9	872,5	202,4	389 602	241 442	211 036	4 411,7	3 596,5
1999	1 572,7	880,5	692,2	126,7	383 766	206 008	234 480	4 303,9	3 761,9
2000	1 522,8	981,8	541,0	81,2	376 589	177 246	253 259	4 226,4	3 895,2
2001	1 475,4	1 061,8	413,6	48,5	368 098	146 284	266 445	4 186,1	4 022,9
2002	1 377,7	1 073,7	304,0	28,2	354 881	119 901	272 994	4 051,6	3 979,7
2003	1 338,2	1 121,4	216,8	14,9	339 846	94 771	276 719	4 071,8	4 085,9
2004	1 310,3	1 159,0	151,3	7,0	328 523	73 385	281 313	4 102,2	4 156,2
2005	1 299,8	1 196,5	103,3	2,7	318 213	55 983	283 247	4 166,0	4 245,0
2006	1 310,4	1 240,9	69,4	1,9	309 200	42 110	283 770	4 308,0	4 400,0
2007	1 318,2	1 273,4	44,8	0,0	297 469	30 941	279 405	4 477,0	4 571,0
2008	1 310,9	1 282,7	28,2	-	285 901	22 010	273 654	4 641,0	4 721,0
2009	1 338,9	1 321,6	17,3	-	286 033	15 658	277 821	4 696,0	4 757,0
2010	1 364,7	1 354,3	10,4	-	287 241	11 007	281 709	4 817,0	4 865,0

¹ Tilastointijakso markkinaehtoisissa lainoissa heinä-joulukuu ja korkotueellisissa lainoissa huhti-syyskuu vuodesta 1998 alkaen.

² Tilastointiajankohta joulukuu.

54. Opintoetusmenot vuosina 1990–2010, milj. euroa: tukilaji

Vuosi	Opintotuki								Koulu- matka- tuki
	Yhteensä	Opinto- raha ¹	Asumis- lisä ²	Aikuis- opinto- raha	Korko- tuki	Korko- avustus	Maksetut takaus- vastuut	Ateria- tuki	
1990	276,6	138,9	49,1	16,1	60,5	1,3	5,9	4,8	-
1991	359,7	169,1	54,5	42,1	77,8	1,8	9,7	4,8	-
1992	473,6	228,8	64,3	68,6	91,2	3,2	12,7	4,8	-
1993	538,3	271,3	83,4	62,9	93,1	4,6	18,1	4,9	-
1994	583,4	342,5	97,3	41,9	70,3	5,6	21,2	4,5	-
1995	614,4	401,5	102,4	33,6	38,0	6,7	25,7	6,5	-
1996	574,6	391,9	101,6	25,9	21,8	5,9	19,9	7,6	-
1997	575,4	404,9	104,3	19,1	10,4	4,8	21,9	9,4	7,4
1998	586,5	430,0	103,4	14,2	5,6	3,8	18,8	10,6	20,7
1999	587,0	434,5	101,4	12,2	3,4	3,1	20,7	11,6	22,2
2000	623,9 ³	423,8	146,1	11,6	2,1	3,1	24,2	13,5	23,3
2001	690,0 ³	428,3	209,2	8,4	1,3	3,1	26,3	14,0	24,8
2002	701,9 ³	434,1	219,6	1,7	0,8	3,2	26,7	16,7	24,7
2003	701,2 ³	440,2	224,8	-0,7	0,5	2,7	19,0	16,6	25,6
2004	705,9 ³	439,6	227,8	-0,6	0,2	2,1	19,8	19,6	25,5
2005	700,3 ³	432,0	231,7	-0,4	0,1	1,5	18,2	20,2	27,9
2006	706,2 ³	419,0	250,6	-0,2	0,0	1,4	18,1	20,6	30,7
2007	682,1 ³	406,1	242,7	-0,2	0,0	1,6	25,2 ⁴	23,7	32,0
2008	701,6 ³	440,7	241,9	-0,0	- ⁵	1,7	23,0 ⁴	24,1	36,2
2009	795,7 ³	503,8	266,6	-0,0	- ⁵	1,3	26,6 ⁴	24,5	37,6
2010	806,0 ³	510,3	274,4	-0,0	- ⁵	0,5	21,8 ⁴	24,7	39,2

¹ Luvut sisältävät 1.1.1993 saakka myös aikuisopiskelijalle aikuisopintorahan lisäksi maksettuja opintorahoja.

² Asumislisät sisältyvät vuosina 1985-87 opintorahan lukuihin.

³ Vain yhteissummasta on vähennetty opiskelijoiden Kelalle maksamat vuositulomallin mukaiset korotukset takaisinperityistä opintotuista.

⁴ Opintolainojen nykyinen takausvastuujärjestelmä otettiin käyttöön toukokuussa 2007. Siitä lähtien Kelan pankeille maksamista opintolainojen takausvastuista ei ole vähennetty Kelan opiskelijoilta perimiä takausvastuusaatavia.

⁵ Opintolainan korkotuen maksatus loppui 1.8.2008 alken.

55. Valtion takaamat opintolainat, takausvastuusaatavat, takausvastuun perusteella pankeille maksetut opintolainat ja takausvastuuperinnässä olevat henkilöt vuosina 1990–2010

Vuosi	Valtion takaamat opintolainat		Opintolainojen takausvastuusaatavat						Markkina- ehtoista lainaa heinä- joulukuussa nostaneet tai henkilöt, joiden lainaa on vain pääomitettu ²
	Opinto- velallisia	Pääoma (31.12.)	Takaus- vastuu- saatavat	Saatavien osuus laina- kannasta	Maksetut takaus- vastuut	Maksettujen takausvastui- den osuus lainakannasta	Maksettujen takausvastui- den osuus takaus- saatavista	Takaus- vastuu- perinnässä olevat henkilöt	
	Lkm	Milj. euroa	Milj. euroa	%	Milj. euroa	%	%	Lkm	
1990	439 318	1 734,9	21,0	1,2	5,9	0,3	28,0	10 958	..
1991	463 600	1 908,7	28,1	1,5	9,7	0,5	34,5	13 105	..
1992	..	1 997,0	37,7	1,9	12,7	0,6	33,6	15 628	..
1993	..	1 997,1	52,4	2,6	18,1	0,9	34,5	18 969	..
1994	..	1 960,1	69,7	3,6	21,2	1,1	30,4	19 973	..
1995	419 827	1 868,6	90,8	4,9	25,7	1,4	28,3	24 214	..
1996	402 864	1 773,5	102,8	5,8	19,9	1,1	19,3	26 860	..
1997	391 602	1 681,8	118,2	7,0	21,9	1,3	18,5	29 863	..
1998	389 602 ¹	1 631,4	129,5	7,9	18,8	1,2	14,5	31 992	..
1999	383 766 ¹	1 572,7	140,9	9,0	20,7	1,3	14,7	34 256	130 918
2000	376 589 ¹	1 522,8	154,0	10,1	24,2	1,6	15,7	36 643	131 233
2001	368 098 ¹	1 475,4	165,1	11,2	26,3	1,8	15,9	39 233	139 529
2002	354 881 ¹	1 377,7	177,0	12,8	26,7	1,9	15,1	41 626	133 795
2003	339 846 ¹	1 338,2	179,5	13,4	19,0	1,4	10,6	42 258	128 767
2004	328 523 ¹	1 310,3	181,6	13,9	19,8	1,5	10,9	42 616	119 054
2005	318 213 ¹	1 299,8	181,5	14,0	18,2	1,4	10,0	42 590	126 297
2006	309 202 ¹	1 310,4	180,0	13,7	18,1	1,4	10,1	42 343	120 587
2007	297 469 ¹	1 318,2	181,6	13,8	25,2	1,9	13,9	43 223	114 892
2008	285 901 ¹	1 310,9	171,5	13,1	23,0	1,8	13,4	38 933	109 838
2009	286 033 ¹	1 338,9	174,2	13,0	26,6	2,0	15,3	39 611	106 994
2010	287 271 ¹	1 364,7	171,3	12,6	21,8	1,6	12,7	39 163	120 406

¹ Tilastointijakso markkinaehtoisissa lainoissa heinä-joulukuu, korkotuetuissa lainoissa huhti-syyskuu.

² Pelkästään lainaa nostaneiden henkilöiden lukumäärä viimeisimmältä luvuvuodelta esitetään taulukossa 37.

56. Vuoden aikana opintotukea saaneiden opiskelijoiden tulot¹ oppilaitosasteen mukaan 2008-2010

Vuosi/ Tulot	Oppilaitosaste ²						
	Kaikki	Yliopistot	Ammatti- korkea- koulut	Ammatil- liset oppilai- tokset	Lukiot	Muut oppi- lai- tokset	Ulko- maiset oppilai- tokset
2008							
Opintotuen saajat. lkm	329 227	93 609	93 938	103 902	34 114	7 893	5 444
Tulot keskimäärin, euroa/v	7 394	9 456	9 356	5 277	2 945	5 265	4 878
Tulojen mediaani, euroa/v	5 573	7 459	8 109	3 330	1 520	3 666	2 443
2009							
Opintotuen saajat. lkm	339 322	93 091	95 030	111 267	36 306	8 515	5 753
Tulot keskimäärin, euroa/v	6 498	8 566	8 344	4 526	2 407	4 847	4 593
Tulojen mediaani, euroa/v	4 438	6 443	6 968	2 543	1 043	3 248	2 047
2010							
Opintotuen saajat. lkm	342 654	94 067	94 987	113 015	35 877	8 896	6 373
Tulot keskimäärin, euroa/v	6 859	9 143	8 814	4 705	2 528	5 033	4 802
Tulojen mediaani, euroa/v	4 803	6 899	7 477	2 722	1 088	3 376	2 405

¹ Verotustietojen mukaiset tulovalvonnan tulot: opiskelijoiden saamat veronalaiset tulot ja toimeentulon turvaamiseen tarkoitetut apurahat lukuunottamatta opintorahaa.

² Oppilaitosasteluokituksessa tuen saaja tilastoituu kaikkien maksatustapahtumien mukaan. Yhteissummassa tuen saaja esiintyy vain kerran.

57. Vuosina 2009 ja 2010 korkeakoulututkinnon¹ suorittaneiden opiskelijoiden tulot² tutkinnon suorittamisvuonna oppilaitosasteen mukaan

Tutkinnon suorittamisvuosi/ Tulot	Oppilaitosaste		
	Kaikki	Yliopistot	Ammatti- korkea- koulut
Tutkinto 2009			
lkm	30 152	10 215	20 411
Tulot keskimäärin euroa/v	21 505	24 924	19 786
Tulojen mediaani euroa/v	19 305	22 288	17 944
Tutkinto 2010			
lkm	30 922	14 024	21 406
Tulot keskimäärin euroa/v	22 077	26 553	20 534
Tulojen mediaani euroa/v	19 575	23 856	18 572

¹ Ylempi korkeakoulu- ja ammattikorkeakoulututkinto.

² Verotustietojen mukaiset tulovalvonnan tulot: opiskelijoiden saamat veronalaiset tulot ja toimeentulon turvaamiseen tarkoitetut apurahat lukuunottamatta opintorahaa.

Korjattu 2.10.2012. Ks. s. 120.

KOULUMATKATUKI

58. Koulumatkatuen saajat lukuvuonna 2010/2011: sukupuoli, ikä ja oppilaitosaste

Oppilaitosaste	Ikäryhmä											Medi- aani ikä
	Kaikki ¹	-16	16	17	18	19	20-24	25-34	35-39	40-44	45-	
Molemmat sukupuolet												
Oppilaitokset yht.	52 393	80	14 276	14 897	12 804	3 412	5 006	1 393	181	154	190	17
Ammatillinen oppilaitos	36 840	18	8 611	9 860	8 780	2 921	4 795	1 346	175	147	187	17
Lukio	15 033	61	5 589	4 954	3 905	457	61	4	1	-	1	17
Muu oppilaitos	505	-	57	91	124	41	142	40	5	3	2	18
Miehet												
Oppilaitokset yht.	25 107	29	7 158	7 680	6 531	1 537	1 631	432	45	28	36	17
Ammatillinen oppilaitos	19 387	10	5 010	5 792	5 107	1 369	1 573	421	43	26	36	17
Lukio	5 603	18	2 112	1 876	1 408	165	24	-	-	-	-	17
Muu oppilaitos	93	-	12	13	19	8	28	10	2	1	-	19
Naiset												
Oppilaitokset yht.	27 286	51	7 118	7 217	6 273	1 875	3 375	961	136	126	154	17
Ammatillinen oppilaitos	17 453	8	3 601	4 068	3 673	1 552	3 222	925	132	121	151	18
Lukio	9 430	43	3 477	3 078	2 497	292	37	4	1	-	1	17
Muu oppilaitos	412	-	45	78	105	33	114	30	3	2	2	18

¹ Koulumatkatuen saaja tilastoidaan kaikkien maksutapahtumien mukaan. Yhteissummissa tuen saaja esiintyy vain kerran. Huom. Tiedon puuttuessa lisätty yhteissummaan.

59. Koulumatkatuen saajat lukuvuonna 2010/2011: maakunta¹, vakuutusalue¹ ja oppilaitosaste

Maakunta Vakuutusalue	Oppilaitosaste ²				Tuen saajat 1 000 (16–25- vuotiasta) asukasta kohti
	Kaikki	Ammatilliset oppilaitokset	Lukiot	Muut oppi- laitokset	
Koko maa	52 393	36 840	15 033	505	79
Uusimaa	6 993	4 829	2 118	54	34
Itä-Uusimaa	1 223	750	476	1	160
Varsinais-Suomi	4 764	3 313	1 444	16	88
Satakunta	2 250	1 692	532	26	84
Kanta-Häme	1 745	1 282	464	-	103
Pirkanmaa	5 548	4 030	1 521	3	90
Päijät-Häme	2 728	2 186	538	8	112
Kymenlaakso	995	767	228	-	52
Etelä-Karjala	948	675	263	11	68
Etelä-Savo	1 645	1 042	581	24	95
Pohjois-Savo	3 298	2 209	1 047	58	110
Pohjois-Karjala	2 258	1 438	748	76	112
Keski-Suomi	3 457	2 366	1 055	41	100
Etelä-Pohjanmaa	3 086	2 367	678	44	129
Pohjanmaa	2 029	1 278	748	5	95
Keski-Pohjanmaa	1 170	826	275	69	109
Pohjois-Pohjanmaa	5 563	4 122	1 396	51	107
Kainuu	750	469	287	-	73
Lappi	1 790	1 183	597	17	76
Koko maa	52 393	36 840	15 033	505	79
Pohjois-Suomi	8 103	5 774	2 280	68	95
Länsi-Suomi	9 742	6 837	2 756	159	107
Itä-Suomi	8 149	5 364	2 639	169	99
Lounais-Suomi	12 562	9 035	3 497	45	85
Etelä-Suomi	13 684	9 814	3 824	63	53

¹ Tilastointiperuste on oppilaitoksen sijaintikunta. Ulkomailla opiskelevat sisältyvät vain kokonaan yhteissummaan.

² Koulumatkatuen saaja tilastoidaan kaikkien maksutapahtumien mukaan. Yhteissummissa tuen saaja esiintyy vain kerran.

Huom. Maakunta- ja kuntajaottelu vastaa syyslukukauden lopun (31.12.) tilannetta.

60. Koulumatkatuen saajat lukuvuonna 2010/2011: tuen suuruus, oppilaitosaste ja maksun vastaanottaja

Oppilaitosaste ¹	Kaikki	Maksun vastaanottaja			Opiskelija/muu matkustustapa		
		Matka- huolto	VR	Koulutuk- sen jär- jestäjä	Muu joukko- liikenne	Oma matkus- tustapa	Useampi kuin yksi matkus- tustapa
Yhteensä							
Oppilaitokset yht.	52 393	38 266	2 118	2 930	843	14 985	6 516
Ammatillinen oppilaitos	36 840	27 031	1 685	338	552	12 472	5 033
Lukio	15 033	10 904	410	2 609	286	2 341	1 481
Muu oppilaitos	505	305	25	-	6	202	31
Tuki alle 40 euroa/kk							
Oppilaitokset yht.	1 848	653	391	89	367	743	368
Ammatillinen oppilaitos	1 362	455	338	30	216	602	256
Lukio	436	174	46	59	149	123	108
Muu oppilaitos	32	10	7	-	2	18	4
Tuki 40-90 euroa/kk							
Oppilaitokset yht.	14 691	9 355	649	1 313	167	5 104	1 832
Ammatillinen oppilaitos	8 426	5 217	524	59	129	3 892	1 339
Lukio	6 102	4 046	118	1 257	36	1 140	486
Muu oppilaitos	159	82	9	-	3	76	10
Tuki yli 90 euroa/kk							
Oppilaitokset yht.	35 854	28 258	1 078	1 528	309	9 138	4 316
Ammatillinen oppilaitos	27 052	21 359	823	249	207	7 978	3 438
Lukio	8 495	6 684	246	1 293	101	1 078	887
Muu oppilaitos	314	213	9	-	1	108	17

¹ Koulumatkatuen saaja tilastoidaan kaikkien maksutapahtumien mukaan. Yhteissummissa tuen saaja esiintyy vain kerran.

Huom. Tiedon puuttuessa lisätty yhteissummaan.

61. Maksetut koulumatkatuet vuonna 2010: oppilaitosaste ja maksun vastaanottaja

Oppilaitosaste	Kaikki	Maksun vastaanottaja			Opiskelija/muu matkustustapa	
		Matka- huolto	VR	Koulutuk- sen jär- jestäjä	Muu joukkoliikenne	Oma matkustustapa
1 000 euroa						
Oppilaitokset yht.	39 243	28 450	1 109	2 385	212	7 311
Ammatillinen oppilaitos	28 978	21 518	776	307	136	6 264
Lukio	10 041	6 637	318	2 078	76	935
Muu oppilaitos	274	168	12	0	0	95

Huom. Tiedon puuttuessa lisätty yhteissummaan.

62. Koulumatkatuen saajat ja maksetut tuet kuukausittain lukuvuonna 2010/2011: oppilaitosaste

Kuukausi, euroa/kk	Tuen saajat oppilaitoksen ¹ mukaan, lkm				Maksetut tuet
	Kaikki	Ammatilliset oppilaitokset	Lukiot	Muut oppi- laitokset	Yhteensä, 1 000 e
Koko lukuvuosi	52 393	36 840	15 033	505	40 109
Elokuu	924	614	306	4	63
Syyskuu	31 493	21 601	8 948	199	4 750
Lokakuu	32 648	22 555	9 725	234	4 958
Marraskuu	30 399	20 305	9 868	208	4 351
Joulukuu	33 054	22 134	10 679	225	4 713
Tammikuu	23 962	15 508	8 282	158	3 213
Helmikuu	30 991	21 071	9 676	238	4 406
Maaliskuu	27 777	19 451	8 127	192	3 892
Huhtikuu	28 798	20 406	8 163	223	4 159
Toukokuu	25 538	18 353	7 009	175	3 610
Kesäkuu	12 469	7 865	4 522	82	1 960
Heinäkuu	416	197	211	7	35
Tukikuukausia keskimäärin lukuvuodessa	5	5	6	4	-

¹ Koulumatkatuen saaja tilastoidaan kaikkien maksutapahtumien mukaan. Yhteissummissa tuen saaja esiintyy vain kerran.

AIKUISKOULUTUSTUEN LAINATAKAUS

**63. Aikuiskoulutustuen lainatakauksen saajat luku-
vuonna 2010/2011: ikäryhmä ja sukupuoli**

Ikäryhmä	Kaikki	Miehet	Naiset
Yhteensä	1 012	218	794
–24	2	1	1
25–29	87	32	55
30–34	214	66	148
35–39	221	51	170
40–44	203	29	174
45–49	176	16	160
50–54	86	19	67
55–	23	4	19

**64. Aikuiskoulutustuen lainatakauksen saajat luku-
vuonna 2010/2011: oppilaitosaste ja sukupuoli**

Oppilaitosaste	Kaikki	Miehet	Naiset
Yhteensä	1 012	218	794
Yliopistot	276	73	203
Ammattikorkeakoulut	366	66	300
Ammatilliset oppilaitokset	340	68	272
Lukiot	3	-	3
Muut oppilaitokset	27	11	16

**65. Aikuiskoulutustuen lainatakauksen saajat luku-
vuonna 2010/2011: maakunta, vakuutusalue
ja sukupuoli**

Maakunta/ Vakuutusalue	Kaikki	Miehet	Naiset
Koko maa	1 012	218	794
Uusimaa	325	85	240
Itä-Uusimaa	14	-	14
Varsinais-Suomi	69	19	50
Satakunta	37	9	28
Kanta-Häme	27	3	24
Pirkanmaa	88	22	66
Päijät-Häme	41	4	37
Kymenlaakso	31	3	28
Etelä-Karjala	17	2	15
Etelä-Savo	26	7	19
Pohjois-Savo	49	6	43
Pohjois-Karjala	30	8	22
Keski-Suomi	59	10	49
Etelä-Pohjanmaa	17	3	14
Pohjanmaa	19	6	13
Keski-Pohjanmaa	9	1	8
Pohjois-Pohjanmaa	99	17	82
Kainuu	16	2	14
Lappi	38	10	28
Koko maa	1 012	218	794
Pohjois-Suomi	153	29	124
Länsi-Suomi	104	20	84
Itä-Suomi	122	23	99
Lounais-Suomi	194	50	144
Etelä-Suomi	438	95	343

Huom. Maakunta- ja kuntajaottelu vastaa syyslukukauden lopun (31.12.) tilannetta.

66. Aikuiskoulutustuen lainatakauksen pääoma vuonna 2010: oppilaitosaste ja sukupuoli

Oppilaitosaste	Lainatakauspääoma, euroa		
	Kaikki	Miehet	Naiset
Yhteensä	1 545 325	326 480	1 218 845
Yliopistot	383 540	92 660	290 880
Ammattikorkeakoulut	532 080	114 720	417 360
Ammatilliset oppilaitokset	591 905	106 800	485 105
Lukiot	1 800	0	1 800
Muut oppilaitokset	36 000	12 300	23 700

67. Aikuiskoulutustuen keskimääräinen takaus joulukuussa 2010: oppilaitosaste ja sukupuoli

Oppilaitosaste	Keskimääräinen takaus, euroa/kk		
	Kaikki	Miehet	Naiset
Yhteensä	301,2	301,0	301,2
Yliopistot	301,8	300,0	302,6
Ammattikorkeakoulut	302,0	303,3	301,7
Ammatilliset oppilaitokset	300,0	300,0	300,0
Lukiot	300,0	-	300,0
Muut oppilaitokset	300,0	300,0	300,0

VIRHELIITE

4.4 Opintolaina, korkoavustus ja takausvastuut

Vuoden 2010 lopussa valtion takaamien opintolainojen kokonaispääoma oli 1 365 miljoonaa euroa. Vuodesta 1990 vuoteen 2010 opintolainojen kokonaispääoma on pienentynyt puoleen (Kuvio 5).

Opintovelallisia oli vuoden 2010 lopussa kaikkiaan 284 000 (koronmaksu-aikana heinä–joulukuu). Heistä nosti pankista opintolainaa ~~92 100~~. Keskimääräinen opintovelka oli 4 800 euroa. Opintovelallisten kokonaismäärä on pienentynyt neljänneksen vuodesta 1995 vuoteen 2010 (Kuvio 6).

Kuvio 5

Valtion takaamien opintolainojen kokonaispääoma 1990–2010

Milj. euroa (vuoden 2010 rahana)

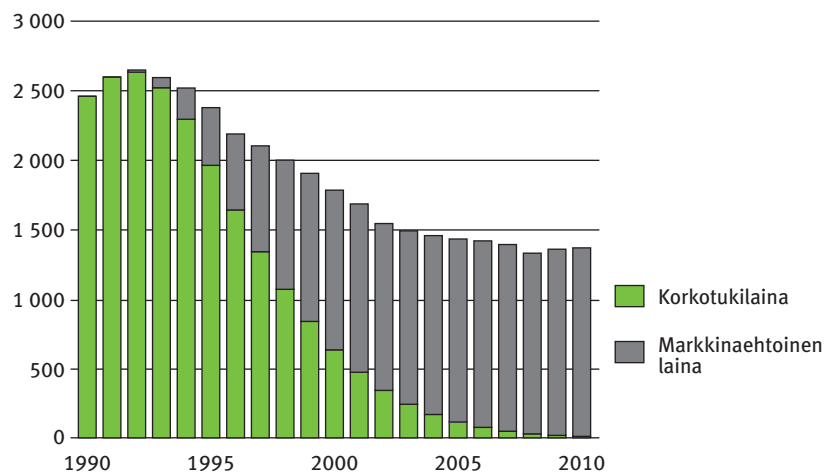

Kuvio 6

Opintovelallisten lukumäärä 1995–2010

Lkm

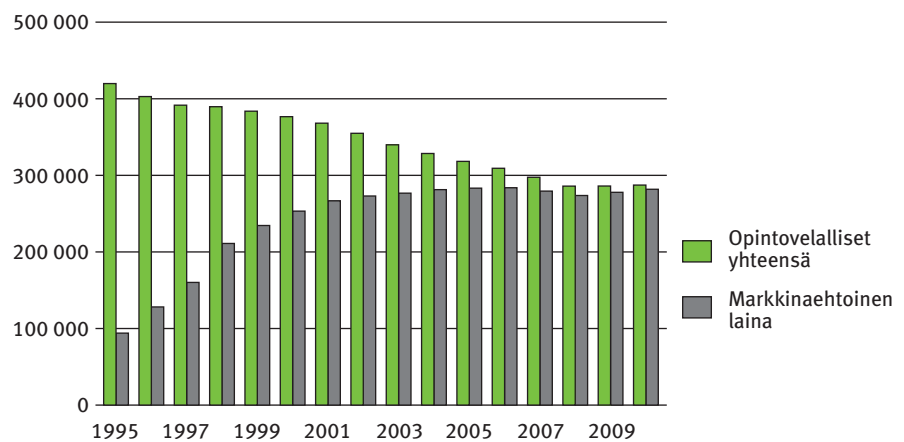

4.4 Studielån, räntebidrag och borgensansvar

I slutet av år 2010 uppgick summan av de statsgaranterade studielånen till 1 365 miljoner euro. Från år 1990 till år 2010 har det totala studielånekapitalet minskat till hälften (Figur 5).

Antalet personer med studieskulder uppgick till sammanlagt 284 000 i slutet av år 2010 (räntebetalningsperioden juli-december). Av dem lyfte ~~92 100~~ studerande studielån på banken. Den genomsnittliga studieskulden var 4 800 euro. Det totala antalet personer med studieskulder har minskat med en fjärdedel från år 1995 till år 2010 (Figur 6).

Figur 5

Summa statsgaranterade studielån 1990–2010

Miljoner euro (2010 års penningvärde)

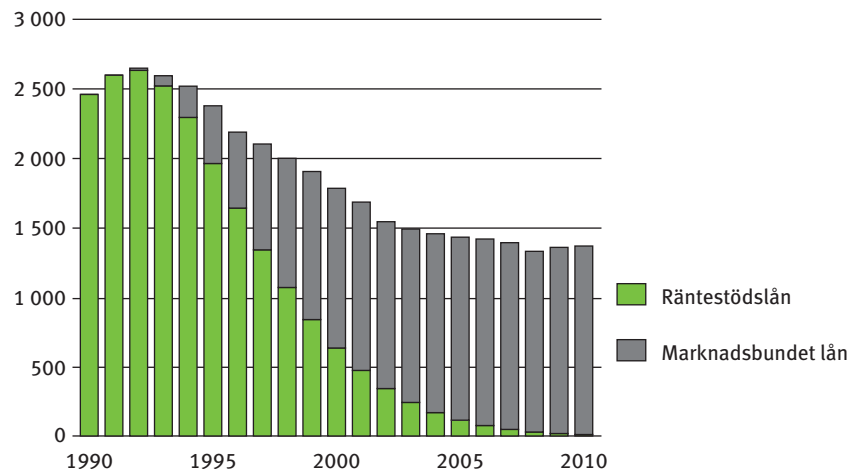

Figur 6

Antal personer med studieskulder 1995–2010

Antal

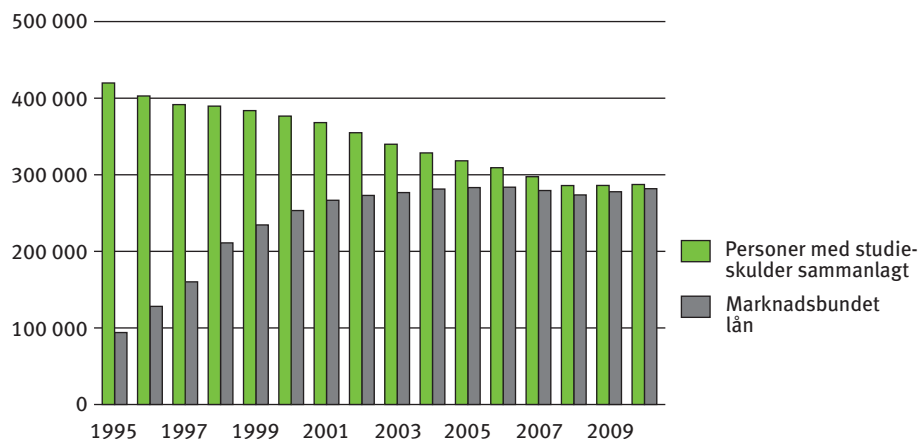

16. Vuonna 2010 ylemmän ja alemman korkeakoulututkinnon suorittaneet: käytetyt opintotukikuukaudet korkeakouluittain

Korkeakoulu	Tutkinnon suorittaneet yhteensä	Käytetyt opintotukikuukaudet								Sai tukea v. 2010	
		Medi-aani	1–25	26–35	36–45	46–54	55	56–	Ei yhtään	Kyllä	Ei
Ylempi korkeakoulututkinto											
Yhteensä	9 520	53	512	613	1 388	2 161	1 828	2 012	1 006	4 683	4 837
Helsingin yliopisto	2 217	54	114	156	335	542	536	379	155	1 204	1 013
Jyväskylän yliopisto	1 203	54	87	59	134	261	326	199	137	644	559
Kuvataideakatemia	24	60	1	5	2	1	-	15	-	11	13
Lapin yliopisto	375	55	19	20	60	70	94	80	32	217	158
Lappeenrannan teknill. yliopisto	852	52	49	61	126	136	75	203	202	288	564
Oulun yliopisto	1 427	53	65	78	207	370	261	330	116	739	688
Sibelius-Akatemia	103	59	3	3	13	12	9	57	6	35	68
Svenska handelshögskolan	188	45	17	24	49	55	17	10	16	119	69
Tampereen teknill. yliopisto	1 505	52	65	113	257	352	120	443	155	555	950
Tampereen yliopisto	884	55	55	48	98	182	227	188	86	452	432
Teatterikorkeakoulu	56	55	2	3	1	17	12	18	3	37	19
Vaasan yliopisto	338	50	17	25	49	74	74	36	63	182	156
Åbo Akademi	348	53	18	18	57	89	77	54	35	200	148
Alempi korkeakoulututkinto											
Yhteensä	7 878	45	457	1 302	2 023	1 875	1 032	712	477	6 102	1 776
Helsingin yliopisto	2 630	42	250	481	698	554	291	215	141	2 032	598
Jyväskylän yliopisto	1 147	47	44	177	283	308	182	93	60	912	235
Kuvataideakatemia	7	55	-	-	-	3	-	3	1	5	2
Lapin yliopisto	336	50	13	38	67	71	58	45	44	230	106
Lappeenrannan teknill. yliopisto	327	45	5	53	106	96	37	27	3	285	42
Oulun yliopisto	934	47	29	145	233	209	145	107	66	707	227
Sibelius-Akatemia	108	43	7	18	34	21	5	21	2	82	26
Svenska handelshögskolan	158	42	9	36	46	42	11	7	7	128	30
Tampereen teknill. yliopisto	462	46	8	49	153	152	35	57	8	411	51
Tampereen yliopisto	953	48	61	145	194	236	160	86	71	681	272
Teatterikorkeakoulu	26	39	-	9	5	3	2	5	2	14	12
Vaasan yliopisto	328	47	7	47	84	82	54	18	36	250	78
Åbo Akademi	462	41	24	104	120	98	52	28	36	365	97

17. Vuonna 2010 ammattikorkeakoulututkinnon suorittaneet: käytetyt opintotukikaudet

Ammattikorkeakoulu	Tutkinnon suorittaneet yhteensä	Käytetyt opintotukikaudet								Sai tukea v. 2010	
		Medi-aani	1-25	26-30	31-35	36-40	41-45	46-	Ei yhtään	Kyllä	Ei
Yhteensä	21 406	35	2 670	2 167	4 656	4 201	2 410	1 741	3 561	11 717	9 689
Arcada - Nylands svenska yh	350	36	37	47	74	72	58	29	33	183	167
Diakonia-ammattikorkeakoulu	672	33	76	65	195	98	47	28	163	405	267
Humanistinen amk	234	38	17	14	43	51	33	22	54	137	97
Hämeen amk	1 000	33	137	136	214	175	77	62	199	465	535
Högskolan på Åland	1 547	29	386	285	236	161	104	38	337	566	981
HAAGA-HELIA amk	1 019	36	110	104	224	194	161	89	137	568	451
Jyväskylän amk	358	33	31	34	105	64	28	11	85	204	154
Kajaanin amk	462	33	43	33	129	74	30	21	132	251	211
Kemi-Tornion amk	397	36	45	33	57	98	46	29	89	197	200
Keski-Pohjanmaan amk	811	36	98	86	150	186	90	68	133	362	449
Kymenlaakson amk	782	36	89	79	156	185	94	88	91	502	280
Lahden amk	1 214	32	244	188	249	210	84	24	215	546	668
Laurea-ammattikorkeakoulu	2 142	35	290	211	456	375	243	241	326	1 185	957
Metropolia amk	846	36	93	63	167	167	112	56	188	464	382
Miikkelin amk	1 046	37	91	70	212	239	182	165	87	649	397
Oulun seudun amk	625	37	60	27	105	147	80	91	115	323	302
Pohjois-Karjalan amk	8	-	-	-	-	-	-	-	8	-	8
Poliisiammattikorkeakoulu	473	36	43	38	91	108	54	38	101	246	227
Rovaniemen amk	507	34	58	54	135	82	55	36	87	314	193
Saimaan amk	869	34	113	98	209	200	75	61	113	471	398
Satakunnan amk	1 071	38	89	59	198	253	165	138	169	619	452
Savonia-ammattikorkeakoulu	710	34	73	60	195	161	78	35	108	454	256
Seinäjoen amk	1 642	36	162	154	375	385	202	148	216	1 044	598
Tampereen amk	1 563	34	195	156	413	250	178	132	239	908	655
Turun amk	515	36	45	43	127	119	71	31	79	306	209
Vaasan amk	543	36	45	30	141	147	63	60	57	348	195

18. Vuonna 2010 korkeakoulututkinnon¹ ulkomailla suorittaneet: käytetyt korkeakoulutukikaudet

Tutkinnon taso	Tutkinnon suorittaneet yhteensä	Käytetyt korkeakoulutukikaudet										
		Medi-aani	Ei tietoa	Alle 16	16-20	21-25	26-30	31-35	36-40	41-45	46-50	Yli 50
Yhteensä	412	36	3	22	15	18	68	70	84	41	35	56
Ylempi korkeakoulutukinto ²	159	44	-	14	10	6	5	6	31	12	26	49
Alempi korkeakoulutukinto	253	32	3	8	5	12	63	64	53	29	9	7

¹ Kelalle ilmoitetut.² Sisältää myös erilliset ylemmät korkeakoulutukinnot.

27. Maksetut opintotuet (1 000 euroa) vuonna 2010: oppilaitosaste ja tukilaji

Oppilaitosaste/Koulutusaste	Yhteensä ¹	%	Opintoraha	Asumislisä
Oppilaitokset yhteensä²	784 577	100,0	510 265	274 362
Yliopistot	283 132	36,1	179 640	103 497
Ammattikorkeakoulut	273 047	34,8	179 135	93 916
Ammatilliset oppilaitokset	169 152	21,6	112 516	56 674
Lukiot	26 736	3,4	18 488	8 247
Muut oppilaitokset	12 298	1,6	8 331	3 967
Ulkomaiset oppilaitokset	20 234	2,6	12 164	8 071
Korkeakoulut	556 178	70,9	358 776	197 413
Toisen asteen oppilaitokset	228 420	29,1	151 499	76 959

¹ Yhteissummasta on vähennetty aikuisopintorahan palautukset.

² ~~Oppilaitostieto määräytyy viimeisimmässä maksustapahtumassa olevan oppilaitosnumeron perusteella.~~

28. Maksetut opintotuet sekä opintorahan ja asumislisän saajat vuonna 2010: ikäryhmä ja tukilaji

Ikäryhmä	Yhteensä		Opintoraha		Asumislisä	
	Lkm	1 000 e	Lkm	1 000 e	Lkm	1 000 e
Yhteensä	341 793	784 577	334 944	510 265	222 618	274 362
alle 16	9	6	-	-	9	6
16	1 557	922	1	1	1 556	921
17	25 646	13 185	25 338	9 452	4 113	3 733
18	34 235	39 393	32 915	28 272	10 749	11 121
19	37 847	50 640	35 434	32 023	19 461	18 617
20	31 126	69 630	30 710	43 636	23 667	25 994
21	32 881	101 062	32 841	64 019	27 397	37 043
22	33 494	116 486	33 466	73 531	28 736	42 955
23	29 993	104 605	29 945	66 180	25 833	38 425
24	26 324	86 089	26 275	54 768	22 281	31 321
25-29	65 305	162 541	64 850	106 448	49 628	56 094
30-34	12 973	22 608	12 800	17 143	6 313	5 466
35-39	4 535	7 761	4 510	6 532	1 357	1 229
40-44	2 778	4 619	2 774	4 030	635	597
45-49	1 792	2 945	1 789	2 500	483	465
50-54	917	1 498	915	1 252	279	258
55-	381	587	381	479	121	117

29. Korkoavustukset vuonna 2010: maksetut avustukset ja maksun saajat ikäryhmän ja lainatyyppin mukaan

Maksun saajan ikäryhmä	Yhteensä			Korkotukilaina			Markkinaehtoinen laina		
	Saajat	Maksetut	Keskim. avustus/saaja	Saajat	Maksetut	Keskim. avustus/saaja	Saajat	Maksetut	Keskim. avustus/saaja
	Lkm	1 000 e	Euroa/v	Lkm	1 000 e	Euroa/v	Lkm	1 000 e	Euroa/v
Yhteensä	3 509	536 010	153	31	1 123	36	3 485	534 887	153
16-24	656	48 071	73	-	0	0	656	48 071	73
25-29	1 461	221 582	152	-	0	0	1 461	221 582	152
30-34	933	190 310	204	-	0	0	933	190 310	204
35-39	242	47 113	195	7	168	24	237	46 945	198
40-44	102	13 402	131	15	701	47	89	12 701	143
45-49	46	7 131	155	6	180	30	42	6 951	166
50-54	45	5 672	126	3	74	25	43	5 598	130
55-	24	2 727	114	-	0	0	24	2 727	114

36. Valtion takaama opintolainakanta lainatyypin mukaan 31.12.2010

Lainatyyppi	Milj. euroa	Muutos edellisestä vuodenvaihteesta, %
Kaikki lainat	1 364,7	1,9
Korkotukilaina	10,4	-39,9
Markkinaehtoinen laina	1 354,2	2,5
Pääoma ennen koron lisäämistä	1 350,4	2,9

Lähde: Kelan opintotukikeskus.

37. Markkinaehtoisia opintolainoja nostaneet ja lyhentäneet henkilöt koronmaksukausittain lukuvuonna 2010/2011: oppilaitosaste

Koronmaksukausi	Oppilaitosaste						
	Kaikki	Yliopistot	Ammatti- korkea- koulut	Ammatili- set oppilai- tokset	Lukiot	Muut oppi- lai- tokset	Ulko- maiset oppilai- tokset
Heinä-joulukuu 2010							
Kaikki opintovelalliset ¹	283 958	76 887	95 934	92 121	3 126	4 702	7 696
Henkilöt, joilla lainan määrä kasvanut	120 406	37 181	40 469	35 179	1 724	2 037	3 345
Lainaa nostaneita	92 076	28 276	31 244	26 711	1 280	1 521	2 712
Vain pääomitus	28 330	8 905	9 225	8 468	444	516	633
Henkilöt, joilla lainan määrä pysynyt ennallaan	38 738	9 089	12 002	14 873	528	807	1 035
Henkilöt, joilla lainan määrä pienentynyt	124 814	30 617	43 463	42 069	874	1 858	3 316
Keskimääräinen nosto, e ²	931	891	866	863	755	1 270	2 603
Lainaa nostettu yhteensä, 1 000 e	85 721	25 186	27 045	23 038	966	1 932	7 059
Lainaa lyhentäneitä henkilöitä	138 749	33 433	47 355	48 050	1 033	2 133	3 586
Keskimääräinen lyhennys, e ³	538	656	562	429	342	417	906
Lainaa lyhennetty yhteensä, 1 000 e	74 669	21 939	26 618	20 594	353	890	3 250
Tammi-kesäkuu 2011							
Kaikki opintovelalliset ¹	284 875	77 348	96 295	92 171	3 439	4 739	7 689
Henkilöt, joilla lainan määrä kasvanut	124 728	38 150	40 762	37 648	2 082	2 191	3 410
Lainaa nostaneita	97 094	30 320	32 538	29 015	1 646	1 304	1 996
Vain pääomitus	27 634	7 830	8 224	8 633	436	887	1 414
Henkilöt, joilla lainan määrä pysynyt ennallaan	36 759	8 828	11 920	13 447	490	686	969
Henkilöt, joilla lainan määrä pienentynyt	123 388	30 370	43 613	41 076	867	1 862	3 310
Keskimääräinen nosto, e ²	1 223	1 341	1 265	1 081	1 050	866	1 192
Lainaa nostettu yhteensä, 1 000 e	118 699	40 652	41 163	31 378	1 728	1 130	2 379
Lainaa lyhentäneitä henkilöitä	135 944	33 166	47 319	46 117	1 018	2 053	3 577
Keskimääräinen lyhennys, e ³	546	672	560	435	342	447	892
Lainaa lyhennetty yhteensä, 1 000 e	74 168	22 292	26 484	20 049	348	918	3 190

¹ Opintovelallinen on henkilö, jolla on koronmaksukauden aikana ollut opintolainaa.² Keskimääräinen nosto on laskettu henkilöiltä, jotka ovat nostaneet lainaa.³ Keskimääräinen lyhennys on laskettu henkilöiltä, jotka ovat lyhentäneet lainaa.

41. Vuosina 2008–2010 ammatillisen perustutkinnon, ammattikorkeakoulututkinnon ja ylempään korkeakoulututkinnon suorittaneet henkilöt opintolainan suuruuden mukaan

Tutkinnon suorittamisvuosi	Ammatillinen perustutkinto		Ammattikorkeakoulu		Ylempi korkeakoulu	
	Tutkinnon suorittaneet Lkm	%	Tutkinnon suorittaneet Lkm	%	Tutkinnon suorittaneet Lkm	%
Vuosi 2008						
Yhteensä, lkm	38 379	100,0	21 240	100,0	21 568	100,0
Opintolainan määrä, euroa						
1– 2 000	2 319	6,0	1 107	5,2	1 099	5,1
2 001– 4 000	2 792	7,3	1 526	7,2	1 478	6,9
4 001– 6 000	1 799	4,7	1 431	6,7	1 297	6,0
6 001– 8 000	965	2,5	1 184	5,6	1 043	4,8
8 001–10 000	352	0,9	1 221	5,7	829	3,8
10 001–	264	0,7	1 786	8,4	2 095	9,7
Mediaani ¹ , euroa	3 289		6 102		6 119	
Keskiarvo ¹ , euroa	3 830		6 687		7 193	
Ei opintolainaa, lkm	29 888	77,9	12 985	61,1	13 727	63,6
Vuosi 2009						
Yhteensä, lkm	42 431	100,0	20 411	100,0	9 745	100,0
Opintolainan määrä, euroa						
1– 2 000	2 176	5,1	987	4,8	430	4,5
2 001– 4 000	2 922	6,9	1 515	7,4	598	6,1
4 001– 6 000	1 949	4,6	1 283	6,3	555	5,7
6 001– 8 000	1 085	2,6	1 047	5,1	422	4,3
8 001–10 000	380	0,9	1 082	5,3	373	3,8
10 001–	306	0,7	2 147	10,5	1 176	12,1
Mediaani ¹ , euroa	3 341		6 435		6 812	
Keskiarvo ¹ , euroa	4 016		7 084		7 951	
Ei opintolainaa, lkm	33 613	79,2	12 350	60,5	6 182	63,4
Vuosi 2010						
Yhteensä, lkm	36 544	100,0	21 406	100,0	9 520	100,0
Opintolainan määrä, euroa						
1– 2 000	1 853	5,1	1 086	5,1	428	4,5
2 001– 4 000	2 926	8,0	1 564	7,3	657	6,9
4 001– 6 000	1 691	4,6	1 265	5,9	561	5,9
6 001– 8 000	936	2,6	1 119	5,2	422	4,4
8 001–10 000	471	1,3	1 097	5,1	373	3,9
10 001–	341	0,9	2 161	10,1	1 184	12,4
Mediaani ¹ , euroa	3 249		6 388		6 763	
Keskiarvo ¹ , euroa	4 153		7 073		7 938	
Ei opintolainaa, lkm	28 326	77,5	13 114	61,3	5 895	61,9

¹ Mediaanin ja keskiarvon laskennassa ovat mukana vain ne tutkinnon suorittaneet, joilla oli opintolainaa tilastointivuoden viimeisimmän koronmaksukauden lopussa.

42. Vuosina 2008–2010 ammattikorkeakoulututkinnon ja ylempään korkeakoulututkinnon suorittaneiden henkilöiden opintovelallisuus

Tutkinnon suorittamisvuosi	Ammattikorkeakoulututkinto					Ylempi korkeakoulututkinto				
	Kaikki		On opintolainaa		Ei opintolainaa	Kaikki		On opintolainaa		Ei opintolainaa
	Lkm	Lkm	%	Lkm	%	Lkm	Lkm	%	Lkm	%
2008	21 240	8 255	38,9	12 985	61,1	21 568	7 841	36,4	13 727	63,6
2009	20 411	8 061	39,5	12 350	60,5	9 745	3 569	36,6	6 182	63,4
2010	21 406	8 292	38,7	13 114	61,3	9 520	3 625	38,1	5 895	61,9

43. Takausvastuun perusteella pankeille maksetut opintolainat vuosina 2009 ja 2010: takausvastuussa olevat henkilöt oppilaitosasteen mukaan

Vuosi/ henkilöt	Oppilaitosaste							
	Yhteensä	Yliopistot	Ammatti- korkea- koulut	Ammatil- liset oppilai- tokset	Lukiot	Muut oppi- lai- tokset	Ulko- maiset oppilai- tokset	Tieto puuttuu
2009								
Henkilöt, lkm	6 299	532	1 123	3 988	133	131	124	268
%	100,0	8,4	17,8	63,3	2,1	2,1	2,0	4,3
2010								
Henkilöt, lkm	5 141	461	1 004	3 140	87	131	98	220
%	100,0	9,0	19,5	61,1	1,7	2,5	1,9	4,3

44. Takausvastuun perusteella pankeille maksetut opintolainat vuosina 2009 ja 2010: maksetut takausvastuut oppilaitosasteen mukaan

Vuosi	Oppilaitosaste							
	Yhteensä	Yliopistot	Ammatti- korkea- koulut	Ammatil- liset oppilai- tokset	Lukiot	Muut oppi- lai- tokset	Ulko- maiset oppilai- tokset	Tieto puuttuu
2009								
1 000 euroa	26 625	4 067	6 569	13 315	353	459	1 204	659
%	100,0	15,3	24,7	50,0	1,3	1,7	4,5	2,5
2010								
1 000 euroa	21 801	3 419	6 049	10 221	218	428	978	488
%	100,0	15,7	27,7	46,9	1,0	2,0	4,5	2,2

50. Keskimääräinen opintotuki lukuvuosina 1990/1991–2010/2011: tukilaji

Lukuvuosi	Opintotuki, euroa/kk						Asumis- lisä	Aikuis- opinto- raha	Laina- takaus	Lainaan liittyvä korko- avustus, euroa/ lukuvuosi
	Yhteensä	Korkea- koulut yhteensä	Opintoraha			Lukiot				
			Yli- opistot ¹	Ammatti- korkea- koulut	Ammatit- liset oppilai- tokset					
1990/91	387	431	81	125
1991/92	415	459	98	..	73	40	97	322	279	145
1992/93	433	552	243	..	71	34	112	326	254	162
1993/94	459	591	251	..	72	35	125	322	262	154
1994/95	484	595	252	..	159	58	131	316	221	145
1995/96	487	588	244	..	159	47	118	315	231	144
1996/97	480	570	244	..	156	49	121	322	225	173
1997/98 ²	496	558	252	244	163	58	117	345	228	152
1998/99 ²	497	551	252	246	165	65	120	359	225	140
1999/2000 ²	502	552	252	247	161	66	124	372	224	135
2000/2001 ²	558	608	254	252	154	71	155	386	224	163
2001/2002 ²	563	612	253	248	150	71	153	377	223	161
2002/2003 ²	568	614	253	248	151	73	155	-	224	165
2003/2004 ²	575	617	253	249	154	74	157	-	226	179
2004/2005 ²	579	618	253	248	155	75	159	-	226	157
2005/2006 ²	657	717	254	249	156	74	179	-	284	173
2006/2007 ²	662	718	254	249	155	78	182	-	285	212
2007/2008 ²	667	720	254	250	149	79	184	-	287	237
2008/2009 ²	726	765	292	288	170	95	188	-	306	267
2009/2010 ²	724	766	292	287	168	91	189	-	306	176
2010/2011 ²	726	769	292	286	168	91	191	-	306	143

¹ Lukuvuosien 1991/92-1996/97 oppilaitosasteluokittelussa ammattikorkeakoulut sisältyvät yliopistoihin.

² Opintotuen tilastointiajankohta maaliskuu.

Huom. Yhteensä-sarakkeissa luvut on laskettu vain niistä henkilöistä, jotka ovat saaneet opintorahan, aikuisopintorahan tai asumis-
lisän lisäksi lainatakaus päätöksen.

51. Opintotuen enimmäismäärät lukuvuosina 1990/1991–2010/2011: tukilaji

Lukuvuosi	Tukilaji, euroa/kk				
	Korkea- koulu- opiskelijan opintoraha	Toisen asteen opiskelijan opintoraha	Asumis- lisä	Aikuis- opinto- raha	Laina- takaus ¹
1990/91	94,2	72,3	111,3	336,4	294,3
1992/93	264,1	84,9	148,7	470,9	220,0
1993/94	264,1	84,9	160,8	470,9	220,0
1994/95	264,1	218,6	160,8	470,9	220,0
1995/96	259,0	213,6	143,6	470,9	220,0
1996/97	259,0	213,6	143,6	470,9	220,0
1997/98	259,0	213,6	143,6	470,9	220,0
1998/99	259,0	213,6	143,6	470,9	220,0
1999/2000	259,0	213,6	143,6	470,9	220,0
2000/2001	259,0	213,6	171,6	470,9	220,0
2001/2002	259,0	213,6	171,6	470,9	220,0
2002/2003	259,0	213,6	171,6	470,9	220,0
2003/2004	259,0	213,6	171,6	-	220,0
2004/2005	259,0	213,6	171,6	-	220,0
2005/2006	259,0	213,6	201,6	-	300,0
2006/2007	259,0	213,6	201,6	-	300,0
2007/2008	259,0	213,6	201,6	-	300,0
2008/2009	298,0	246,0	201,6	-	300,0
2009/2010	298,0	246,0	201,6	-	300,0
2010/2011	298,0	246,0	201,6	-	300,0

¹ Kotimainen opiskelu.

56. Vuoden aikana opintotukea saaneiden opiskelijoiden tulot¹ oppilaitosasteen mukaan 2008-2010

Vuosi/ Tulot	Oppilaitosaste ²						
	Kaikki	Yliopistot	Ammatti- korkea- koulut	Ammatil- liset oppilai- tokset	Lukiot	Muut oppi- lai- tokset	Ulko- maiset oppilai- tokset
2008							
Opintotuen saajat. lkm	329 227	93 609	93 938	103 902	34 114	7 893	5 444
Tulot keskimäärin, euroa/v	7 394	9 456	9 356	5 277	2 945	5 265	4 878
Tulojen mediaani, euroa/v	5 573	7 459	8 109	3 330	1 520	3 666	2 443
2009							
Opintotuen saajat. lkm	339 322	93 091	95 030	111 267	36 306	8 515	5 753
Tulot keskimäärin, euroa/v	6 498	8 566	8 344	4 526	2 407	4 847	4 593
Tulojen mediaani, euroa/v	4 438	6 443	6 968	2 543	1 043	3 248	2 047
2010							
Opintotuen saajat. lkm	342 654	94 067	94 987	113 015	35 877	8 896	6 373
Tulot keskimäärin, euroa/v	6 859	9 143	8 814	4 705	2 528	5 033	4 802
Tulojen mediaani, euroa/v	4 803	6 899	7 477	2 722	1 088	3 376	2 405

¹ Verotustietojen mukaiset tulovalvonnan tulot: opiskelijoiden saamat veronalaiset tulot ja toimeentulon turvaamiseen tarkoitetut apurahat lukuunottamatta opintorahaa.

² Oppilaitosasteluokituksessa tuen saaja tilastoituu kaikkien maksatustapahtumien mukaan. Yhteissummassa tuen saaja esiintyy vain kerran.

57. Vuosina 2009 ja 2010 korkeakoulututkinnon¹ suorittaneiden opiskelijoiden tulot² tutkinnon suorittamisvuonna oppilaitosasteen mukaan

Tutkinnon suorittamisvuosi/ Tulot		Oppilaitosaste		
		Kaikki	Yliopistot	Ammatti- korkea- koulut
Tutkinto 2009				
lkm		30 152	9 745	20 411
Tulot keskimäärin	euroa/v	21 505	25 130	19 786
Tulojen mediaani	euroa/v	19 305	22 409	17 944
Tutkinto 2010				
lkm		30 922	9 520	21 406
Tulot keskimäärin	euroa/v	22 077	25 569	20 534
Tulojen mediaani	euroa/v	19 575	22 755	18 572

¹ Ylempi korkeakoulu- ja ammattikorkeakoulututkinto.

² Verotustietojen mukaiset tulovalvonnan tulot: opiskelijoiden saamat veronalaiset tulot ja toimeentulon turvaamiseen tarkoitetut apurahat lukuunottamatta opintorahaa.



Kela

Tilastoryhmä

FPA

Statistikgruppen

Tilaukset

Puh. 020 634 1502

tilastot@kela.fi

www.kela.fi/tilastot

Beställningar

tilastot@kela.fi

www.fpa.fi/statistik

Suomen virallinen tilasto

Finlands officiella statistik

Official Statistics of Finland

ISSN 1796-0479 = Suomen virallinen tilasto (sähköinen)

ISSN 1795-7370 = Kelan opintoetuustilasto (sähköinen)