

Jouko Lind, Tuula Aaltonen,
Ilona Autti-Rämö, Jukka-Pekka Halonen

Kelan kuntoutuksen vuonna 2003 päättäneet

Kuntoutujien rekisteriseuranta vuosina
2003–2006



Sosiaali- ja terveysturvan tutkimuksia 105

KELAN TUTKIMUSOSASTO | HELSINKI 2009

*Jouko Lind, Tuula Aaltonen, Ilona Autti-Rämö
ja Jukka-Pekka Halonen*

Kelan kuntoutuksen vuonna 2003 päättäneet

Kuntoutujien rekisteriseuranta vuosina 2003–2006

Summary

***Persons having completed a rehabilitation programme
funded by the Social Insurance Institution of Finland in 2003***
A register-based follow-up study of rehabilitation clients in 2003–2006

Kirjoittajat

Jouko Lind, VTT, dosentti, johtava tutkija
Kelan tutkimusosasto
jouko.lind@kela.fi

Tuula Aaltonen, VTM, tutkija
Kelan tutkimusosasto
tuula.aaltonen@kela.fi

Ilona Autti-Rämö, LKT, dosentti, terveystutkimuksen päällikkö
Kelan tutkimusosasto
ilona.autti-ramo@kela.fi

Jukka-Pekka Halonen, LKT, dosentti, tutkimuspäällikkö
Kelan tutkimusosasto
jukka-pekka.halonen@kela.fi

Sarjan julkaisut on hyväksytty
tieteellisessä arvioinnissa.

© Kirjoittajat ja Kelan tutkimusosasto

Graafinen suunnittelu: Pekka Loiri

ISBN 978-951-669-813-0 (nid.)
978-951-669-814-7 (pdf)
ISSN 1238-5050

Vammalan Kirjapaino Oy
Sastamala 2009

Tiivistelmä

Lind J, Aaltonen T, Autti-Rämö I, Halonen J-P. **Kelan kuntoutuksen vuonna 2003 päättäneet. Kuntoutujien rekisteriseuranta vuosina 2003–2006.** Helsinki: Kela, Sosiaali- ja terveysturvan tutkimuksia 105. 76 s. ISBN 978-951-669-813-0 (nid.), ISBN 978-951-669-814-7 (pdf).

Tämän rekisteriselvityksen tavoitteena oli kuvata Kelan kuntoutuksen vuonna 2003 päättäneiden (n = 43 436) työtilannetta ja terveysturvaetuuksia vuosien 2003–2006 lopussa. Kuntoutujien enemmistö oli naisia. Kuntoutukseen hakeutuessaan kuntoutujien keski-ikä oli 45 vuotta. Miehet olivat keskimäärin neljä vuotta nuorempia kuin naiset; miehistä 11 % oli alle 16-vuotiaita ja naisista 4 %. Vaikeavammaisten lääkinnällisessä kuntoutuksessa olleet olivat muita nuorempia. Kuntoutukseen hakeutuessaan kuntoutujista 60 % kuului työvoimaan joko työllisenä (54 %) – naiset useammin kuin miehet – tai työttömänä (6 %). Eläkkeellä oli 17 % ja sairauspäivärahalla 9 %. Päädiagnoosina kuntoutujilla oli yleisimmin tuki- ja liikuntaelinten sairaus (46 %), naisilla useammin kuin miehillä ja vanhemmilla useammin kuin nuorilla. Joka viidennellä (21 %) diagnoosi oli mielenterveyden ja käyttäytymisen häiriö, alle 16-vuotiailla niiden osuus oli 61 %. Työvoimaan kuuluvien osuus kokonaisuutena väheni seuranta-aikana neljä prosenttiyksikköä ja eläkkeellä olevien osuus kasvoi vastaavasti. Ikäluokassa 55–64-vuotiaat työkyvyttömyys- ja vanhuuseläkkeellä olevien osuus kasvoi seuranta-aikana 16 prosenttiyksikköä. Työvoimaan kuuluvien osuus kasvoi ikäluokassa 16–44-vuotiaat. Tätä selittää mm. se, että osa niistä, jotka kuntoutukseen hakeutuessa olivat alle 16-vuotiaita, siirtyi seuranta-aikana työelämään. Lähes viidesosa (17 %) kuntoutukseen hakeutumisen ajankohtana työmarkkinoiden ulkopuolella olleista ei-aktiivista oli työmarkkinoilla tai työmarkkinoiden käytettävissä vuonna 2006. Ennen kuntoutusta ilmennyt sairauspäivärahakausien kasvu kääntyi kuntoutuksen jälkeen laskuun ja oli vuoden 2006 lopulla samalla tasolla kuin kuntoutusta edeltävinä vuosina. Kaikista kuntoutujista 3 % kuoli seuranta-aikana. Kuntoutujien työtilanteen muotoutumiseen vaikuttavat kuntoutuksen lähtökohdan ja toteutuksen ohella myös monet muut yksilölliset elämäntilanteeseen liittyvät tekijät, kuten iän mukainen eläkkeelle siirtyminen.

Avainsanat: kuntoutushakemus, kuntoutustoimenpide, rekisteriseuranta, terveysturva, työtilanne

Sammandrag

Lind J, Aaltonen T, Autti-Rämö I, Halonen J-P. **En registeruppföljning av rehabiliteringsklienter som år 2003 avslutat rehabilitering ordnad av FPA. En registeruppföljning av rehabiliteringsklienter åren 2003–2006.** Helsingfors: FPA, Social trygghet och hälsa: undersökningar 105, 2009. 76 s. ISBN 978-951-669-813-0 (hft.), 978-951-669-814-7 (pdf).

Registerutredningen hade som mål att för dem som år 2003 avslutade rehabilitering som anordnats av FPA (n = 43 436) beskriva arbetssituationen och förmånerna inom ramen för den hälsorelaterade sociala tryggheten i slutet av åren 2003–2006. Majoriteten av rehabiliteringsklienterna var kvinnor. När personerna sökte sig till rehabilitering var deras genomsnittsålder 45 år. De gravt handikappade som fick medicinsk rehabilitering var yngre än de övriga. När personerna sökte sig till rehabilitering hörde 60 procent till arbetskraften antingen som sysselsatta (54 %) eller som arbetslösa (6 %). Sammanlagt 17 procent var pensionerade medan 9 procent fick sjukdagpenning. Hos rehabiliteringsklienterna var huvuddiagnosen oftast sjukdom i rörelseapparaten (46 %). Hos en femtedel (21 %) var diagnosen mental störning eller beteendestörning. Hos personer under 16 år uppgick andelen till 61 procent. Under uppföljningsperioden minskade andelen personer som hörde till arbetskraften som helhet med fyra procentenheter medan andelen pensionerade ökade i motsvarande mån. Under samma tid ökade andelen invalid-, sjuk- och ålderspensionerade i ålderklassen 55–64 år med 16 procentenheter. I ålderklassen 16–44 år ökade andelen personer som hörde till arbetskraften bl.a. till följd av att personer som när de sökte sig till rehabilitering var under 16 år gick ut i arbetslivet under uppföljningstiden. Nästan en femtedel (17 %) av dem som när de sökte sig till rehabilitering var icke-aktiva och stod utanför arbetsmarknaden fanns ute på arbetsmarknaden eller stod till arbetsmarknadens förfogande år 2006. Efter rehabiliteringen började den ökning i sjukdagpenningperioderna som uppträdde före rehabiliteringen avmattas. I slutet av 2006 låg den på samma nivå som under åren före rehabiliteringen. Av samtliga rehabiliteringsklienter hade 3 procent avlidit under uppföljningsperioden.

Nyckelord: ansökan om rehabilitering, rehabiliteringsåtgärd, registeruppföljning, hälsotrygghet, arbetssituation

Abstract

Lind J, Aaltonen T, Autti-Rämö I, Halonen J-P. **Persons having completed a rehabilitation programme funded by the Social Insurance Institution of Finland in 2003. A register-based follow-up study of rehabilitation clients in 2003–2006.** Helsinki: The Social Insurance Institution of Finland, Studies in social security and health 105, 2009. 76 pp. ISBN 978-951-669-813-0 (print), 978-951-669-814-7 (pdf).

The aim of this register-based follow-up survey was to describe the employment situation and use of health security benefits at the end of the years 2003–2006 among persons ($n = 43,436$) who had participated in rehabilitation provided by the Social Insurance Institution of Finland (Kela) and who had completed their rehabilitation in 2003. The majority of the rehabilitation clients were female. At the time they applied for rehabilitation, the mean age of the subjects was 45 years. At the time they applied for rehabilitation, 60% of all subjects were included in the labour force, either as employed (54%) or unemployed (6%). Altogether 17% received pension of some kind, and 9% received a sickness daily allowance. A musculoskeletal disease (46%) was the main diagnosis in most cases. Every fifth subject (21%) was diagnosed with a mental or behavioural disorder; the proportion of these diagnoses was 61% among those aged under 16. The proportional share of individuals included in the labour force diminished by four percentage points over the course of the follow-up period, and the share of pensioners grew correspondingly. Among those aged 55–64 years, the proportion of persons on disability or old-age pension increased by 16 percentage points over the follow-up period. Among those aged 16–44 years, inclusion in the labour force increased during the survey period as a result of the youngest persons, those under 16 at the time they applied for rehabilitation, having entered the labour market. Of those who, at the time they applied for rehabilitation, had been excluded from the labour market, nearly one in five (17%) were active in the labour market or available for work in 2006. The number of sickness allowance periods showed an increasing trend prior to the rehabilitation, but after the rehabilitation, the trend turned downward. By the end of 2006, the level was similar to that of the years preceding the rehabilitation. Of all rehabilitation subjects, 3% died during the follow-up period. – Summary pp. 40–41.

Keywords: application for rehabilitation, rehabilitation measure, register-based follow-up study, health security, work situation

ALKUSANAT

Kuntoutujasta tallentuu kuntoutuksen suunnitteluvaiheessa, toimenpiteitä toteutettaessa ja toteutumista seurattaessa huomattava määrä hänen elämäntilannettaan sekä hänen sosiaali- ja terveysturvan käyttöönsä koskevaa tietoa. Vaikka tämä tieto palvelee ennen kaikkea kuntoutusprosessia, tiedolla on käyttöä myös kuntoutusta koskevassa tutkimus- ja kehitystyössä. Kerätty yksilötason tieto edellyttää kuitenkin aineiston muokkaamista tutkimuskäyttöön sopivaksi. Rekisteritutkimuksen yleistymisen sekä eri rekisterien ja niiden sisältämän tiedon hallitsemisessa tarvittavien menetelmien paranemisen myötä rekisteritutkimusta on alettu soveltaa myös kuntoutuksessa. Osaltaan tähän on myötävaikuttanut yhteiskunnan eri toimintoihin liittyvä tuloksellisuuden ja vaikuttavuuden osoittamisen kasvava tarve.

Tämä Kelan kuntoutuksen vuonna 2003 päättäneitä koskeva rekisteriseuranta vastaa tutkimusasetelmaltaan aikaisempaa vuoden 2002 kuntoutujia koskevaa selvitystä. Tässä raportissa aineiston rekisteripointintaa on tarkennettu ja tulosten esittämistä tiivistetty. Paitsi, että raportissa kuvataan kuntoutuksen tavoitteita, toteutusta ja toteutumista, se muodostaa laajan tietopankin jatkotutkimuksille.

Kuntoutuksen ja muiden tarvittavien rekisteritietojen työstäminen tutkimuksen tarpeisiin on edellyttänyt useiden henkilöiden ja tahojen yhteistyötä. Hankkeen suunnitteluun ja toteutukseen ovat osallistuneet osastopäällikkö Mikko Pellinen, kehityspäällikkö Jari Kannisto ja tutkija Raija Gould Eläketurvakeskuksesta. Vakuutusvalvontavirasto on toimittanut kuntoutujien työtilanteen määrittämisen kannalta keskeiset ansiosidonnaista työttömyysturvaa koskevat tiedot. Kelan IT-osasto on poiminut kuntoutuksen rekisteritiedot tutkimuskäyttöön soveltuvassa muodossa. Keskeinen rooli tässä on ollut erikoissuunnittelija Tuomo Karppisella. Kelan tutkimusosaston julkaisutoimitus on vastannut tutkimusraportin painokuntoon saattamisesta. Lämpimät kiitokset kaikille hankkeen toteutukseen osallistuneille.

Turussa maaliskuussa 2009

*Jouko Lind, Tuula Aaltonen, Ilona Autti-Rämö,
Jukka-Pekka Halonen*

SISÄLTÖ

1 SEURANNAN TAUSTA JA TAVOITE	9
2 KELAN KUNTOUTUSTOIMINTA	10
3 REKISTERISEURANNAN TOTEUTUS	12
3.1 Tutkimusaineisto	12
3.2 Keskeiset muuttajat.....	12
4 KUNTOUTUJIEN ALKUTILANNE	16
4.1 Seurannan kohderyhmä.....	16
4.2 Kuntoutushakemukset.....	18
4.3 Todetut sairaudet ja keskeiset terveysturvaetuuudet	19
4.4 Kuntoutuksen sisältö	24
4.5 Kuntoutuksen kustannukset	26
5 TYÖTILANNE JA TERVEYSTURVAETUUDET KUNTOUTUKSEN JÄLKEEN	27
5.1 Työvoimaan kuuluneet	27
5.2 Eläkkeelle siirtyneet	31
5.3 Muu tilanne	31
5.4 Työmarkkina-aseman muutos ja kuntoutuskustannukset	32
6 YHTEENVETO	36
7 SUMMARY	40
KIRJALLISUUS.....	42
LIITETAULUKOT	45

1 SEURANNAN TAUSTA JA TAVOITE

Kuntoutuksen tavoitteena on parantaa vajaakuntoisen tai vammaisen henkilön toimintakykyä, itsenäisen selviytymisen edellytyksiä ja elämisen laatua; niinpä kuntoutujat ovat lähtökohdiltaan ja kuntoutustarpeiltaan erilaisia. Kuntoutustoiminnan prosessinomaisuus edellyttää tehtyjen kuntoutussuunnitelmien ja toimenpiteiden toteutumisen seuranta. Seurantatieto tukee sekä yksilön kuntoutuksen toteuttamista että kuntoutustoiminnan ja sen palvelujen kehittämistä.

Kuntoutustoiminnan sisällöllisen ja määrällisen laajenemisen myötä huomiota kiinnitetään yhä enenevässä määrin myös kuntoutuksen kohdentumiseen ja vaikuttavuuteen. Viime vuosina on toteutettu lukuisia kuntoutuksen eri kohderyhmiä ja kuntoutuksen menetelmiä koskevia tutkimuksia ja arvioitu kuntoutuksen vaikuttavuuden mittaamisasetelmia (mm. STM 2004; Pohjolainen ja Malmivaara 2008).

Kuntoutustoiminnan yhteydessä kertyneet kutakin kuntoutujaa koskevat rekisteriaineistot tarjoavat yhden mahdollisuuden seurata ja arvioida kuntoutuksen lähtökohtia ja toteutumista sekä kuntoutujan myöhempää tilannetta. Lukuun ottamatta työeläkekuntoutusta (Saarnio 2008) tätä mahdollisuutta ei ole juurikaan käytetty hyväksi.

Vuonna 2003 Kelan järjestämää kuntoutusta sai yhteensä 105 684 henkilöä (Kela 2007a). Tämän seurannan tavoitteena on rekisteritietojen avulla kuvata niiden Kelan kuntoutujien työtilannetta ja terveysturvaetuuksia vuosien 2003–2006 lopussa, joilla kuntoutusrekistereissä oli jokin päättynyt toimenpide vuonna 2003 mutta jotka eivät olleet saaneet Kelan järjestämää kuntoutusta vuonna 2004 (n = 43 436). Työvoimaan kuulumisessa tapahtuneita muutoksia ja mahdollista eläkkeelle siirtymistä tarkastellaan keskeisten taustamuuttujien suhteen ottamalla huomioon kuntoutujien lähtökohta ja kuntoutuksen tavoite. Muutokset eivät välttämättä johdu kuntoutuksesta, ja siksi kyse ei ole vaikuttavuustutkimuksesta. Rekisteriselvitys on jatkoa Kelan kuntoutusasiakkaiden kuntoutuksen jälkeisestä tilanteesta valmistuneelle seurantaraportille (Lind ym. 2007).

2 KELAN KUNTOUTUSTOIMINTA

Kela järjestää vajaakuntoisten ammatillista kuntoutusta ja vaikeavammaisten lää-
kinnällistä kuntoutusta sekä lisäksi harkinnanvaraisesti myös muuta ammatillista
ja lääkinällistä kuntoutusta (Suomen säädöskokoelma 15.7.2005/566; Suomen sää-
döskokoelma 25.8.2005/646). Kelan toteuttaman kuntoutuksen tavoitteena voi olla
sairastuneen tai vammautuneen henkilön työ- tai toimintakyvyn säilyttäminen,
parantaminen ja elämänlaadun kohentaminen (taulukko 1; Kela 2008).

Vajaakuntoisten ammatillista kuntoutusta järjestetään ja korvataan henkilölle, jonka
työkyky ja ansiomahdollisuudet ovat heikentyneet olennaisesti sairauden tai vamman
vuoksi tai jolla on uhka tulla työkyvyttömäksi.¹

Taulukko 1. Kelan kuntoutustoiminnan sisältö.

Vajaakuntoisten ammatillinen kuntoutus	Vaikeavammaisten lääkinällinen kuntoutus	Muu ammatillinen ja lääkinälli- nen kuntoutus
Pohjakoulutus	Kuntoutuslaitosjakso	Opiskelun ja työn apuvälineet
Ammattikoulutus	Sairausryhmäkohtaiset kurssit	Kuntoutuslaitosjakso
Korkeakouluopiskelu	– Kuntoutuskurssit	Kuntoutuskurssit
Muu koulutus	– Sopeutumisvalmennuskurssit	– ASLAK®-kurssit ^b
Vaikeavammaisten apuvälineet	Kuntoutuslaitoshoito Reuma- säätiön sairaalassa	– Tules-kurssit
Tyk-toiminta ^a	Neuropsykologinen kuntoutus	– Typo-kurssit ^c
Elinkeinotuki	Psykoterapia	– IP-kurssit ^d
Ammatilliset kuntoutuskurssit	Toimintaterapia	– Mielenterveyskuntoutuskurssit
Kuntoutustarveselvitys	Puheterapia	– Muut kuntoutuskurssit
Kuntoutustutkimus	Musiikkiterapia	Sopeutumisvalmennuskurssit
Työ- ja koulutuskokeilut	Fysioterapia	– Mielenterveyssopeutumis- valmennuskurssit
Työhönvalmennus	Muu kuntoutustoimenpide	– Muut sopeutumisvalmennus- kurssit
Tutkimuslausunto	Kehittämisen- ja kokeilutoiminta	Tyk-toiminta ^a
Kuntoutuslaitosjakso		Kuntoutuslaitoshoito Reuma- säätiön sairaalassa
Muu kuntoutustoimenpide		Aikuisten psykoterapia
Kehittämisen- ja kokeilutoiminta		Nuorten psykoterapia
		Neuropsykologinen kuntoutus
		Muu kuntoutustoimenpide
		Kehittämisen- ja kokeilutoiminta

^a Työkykyä ylläpitävä ja parantava valmennus.

^b Ammatillisesti syvennetty lääketieteellinen kuntoutus.

^c Työelämästä poissaolevien kuntoutuskurssit.

^d Vajaakuntoisille ikääntyneille pitkäaikaistyöttömille suunnatut kurssit.

1 Työelämässä olevien ja pidemmän työhistorian omaavien vajaakuntoisten henkilöiden ammatillisen kuntoutuksen järjestämisvastuu kuuluu ensisijaisesti työeläkelaitoksille (Kela 2007b).

Vaikeavammaisten lääkinnällinen kuntoutus on suunnattu vaikeavammaiselle kuntoutujalle työ- tai toimintakyvyn turvaamiseksi tai parantamiseksi kirjallisen kuntoutussuunnitelman mukaisesti laitos- tai avojaksoina. Omainen tai muu läheinen voi tarvittaessa osallistua kuntoutusjaksoille. Henkilö katsotaan vaikeavammaiseksi, jos hänellä on sairaudesta, viasta tai vammasta aiheutuva yleinen lääketieteellinen ja toiminnallinen haitta, joka aiheuttaa huomattavia vaikeuksia tai rasituksia selviytyä jokapäiväisistä toimista kotona, koulussa, työelämässä ja muissa elämäntilanteissa julkisen laitoshoidon ulkopuolella ja josta aiheutuu vähintään vuoden kestävä kuntoutustarve. Jotta kuntoutus voidaan toteuttaa edellytetään, että hakija ei ole laitoshoidossa. Lisäksi alle 16-vuotiaan tulee saada korotettua tai ylintä vammaistukea (ennen vuotta 2008 lapsen hoitotuki). Henkilön, joka on 16-vuotias tai vanhempi mutta alle 65-vuotias, tulee saada korotettua tai ylintä vammaistukea, korotettua tai ylintä eläkettä saavan hoitotukea tai ylintä vammaistukea työkyvyttömyyseläkkeen lepäämisajalta. Vastaavasti Kelan järjestämä vaikeavammaisten lääkinnällinen kuntoutus päättyy, jos henkilön toimintakyky on parantunut merkittävästi eikä hän enää täytä em. vaikeavammaisen kriteereitä tai jos hän on siirtynyt laitoshoitoon. Kuntoutus ei tällöin välttämättä pääty, mutta sen järjestämisvastuu siirtyy toiselle taholle. (Suomen säädöskokoelma 15.7.2005/566; Suomen säädöskokoelma 25.8.2005/646; Suomen säädöskokoelma 11.5.2007/570; Kela 2007b.)

Kela toteuttaa vuosittain myönnettävän erillisen määrärahan perusteella *muuta ammatillista ja lääkinnällistä kuntoutusta* (harkinnanvarainen kuntoutus), joka voi sisältää mm. yksilöllisiä kuntoutusjaksoja, kuntoutus- ja sopeutumisvalmennuskursseja, terapioiden ja apuvälineitä. Käytännössä tätä harkinnanvaraista kuntoutusta voidaan järjestää vain osalle kuntoutuspalveluja hakeneista. Harkinnanvaraisen kuntoutuksen kuntoutuspäätöksistä ei voi valittaa. (Suomen säädöskokoelma 15.7.2005/566; Suomen säädöskokoelma 25.8.2005/646; Kela 2007b.)

Kuntoutujalle tai kuntoutuspalvelun tuottajalle aiheutuneet tarpeelliset ja kohtuulliset kustannukset korvataan sairausvakuutuksen varoista (Suomen säädöskokoelma 15.7.2005/566). Vuonna 2003 yksilökohtaisen kuntoutuksen kokonaiskustannukset olivat 277,7 miljoonaa euroa ja kuntoutuspalvelukustannukset (kokonaiskustannukset pl. kuntoutusraha) 222,7 miljoonaa euroa. Vajaakuntoisten ammatillisen kuntoutuksen osuus kuntoutuspalvelukustannuksista oli 15,1 %, vaikeavammaisten lääkinnällisen kuntoutuksen 42,7 % ja harkinnanvaraisen kuntoutuksen 42,3 %. (Kela 2008.)

3 REKISTERISEURANNAN TOTEUTUS

3.1 Tutkimusaineisto

Rekisteriseuranta kohdistuu niihin 43 436 kuntoutujaan, joilla on ollut Kelan kuntoutuksen hakemus- ja ratkaisutietorekistereistä poimitussa lähtöaineistossa jokin päättynyt kuntoutustapahtuma vuonna 2003 mutta jotka eivät saaneet vuonna 2004 Kelan järjestämää kuntoutusta (kuvio 1). Kuntoutuksen lähtökohtana olevat kuntoutushakemukset oli yleensä tehty enintään muutamaa vuotta ennen kuntoutuksen aloittamista. Kuntoutujalla on voinut olla useita kuntoutustoimenpiteitä ja -palveluja.

Kuntoutushakemusten ja -toimenpiteiden lisäksi tutkimusaineistoon on liitetty kuntoutujien mahdolliset työttömyysajan perus- ja ansioturvatieodot sekä kansaneläkejärjestelmän ja työeläkejärjestelmän eläketiedot². Työtilanteessa ja terveysturvaetuksissa tapahtuneiden muutosten tarkastelemiseksi tutkimusaineistoon on sisällytetty myös keskeiset tiedot kuntoutujien vuosina 2000–2006 saamista sosiaali- ja terveysturvaetuksista.

Kuvio 1. Tutkimusasetelma.

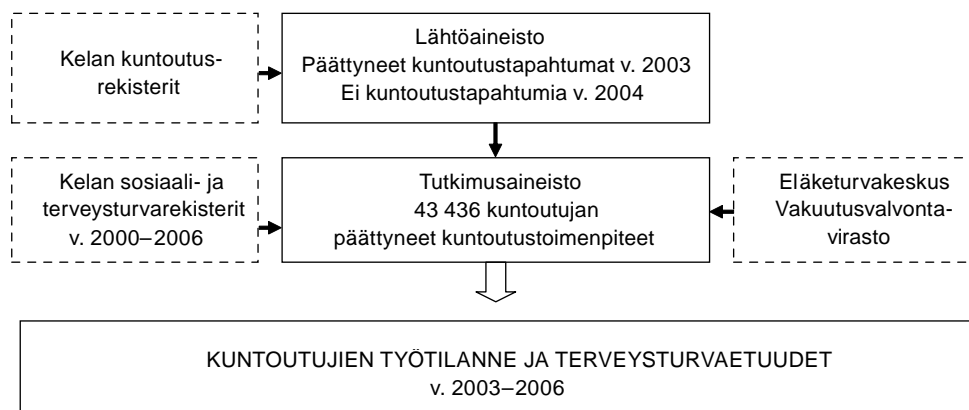

3.2 Keskeiset muuttujat

Kuntoutuksen alkutilanne. Alkutilanteen kuvaus perustuu kuntoutushakemukseen. Kuntoutushakemuksen työtilanteen luokitus (alle 16-vuotias, opiskelija, työssä, työtön, sairauslomalla, eläkkeellä, perheenäiti/-isä, muu) poikkeaa jossakin määrin rekisteritietojen seurantahetken työtilanteen luokituksesta. Kuntoutujan pääsairaus sekä ensimmäinen ja toinen lisäsairaus kuntoutushakemuksessa on luokiteltu 3-merkkisesti ICD9/10 mukaan (Stakes 1998). Analyyseissa diagnoosit on yhdistetty

² Kohderyhmään poimituista kuntoutujista 283 henkilöä oli saanut Kelan kuntoutuksen lisäksi työeläkejärjestelmän toteuttamaa kuntoutusta.

6-luokkaiseksi muuttujaksi kuntoutujien yleisimpien sairauksien tarkastelemiseksi: 1) mielenterveyden ja käyttäytymisen häiriöt (MTH; F00–F99, 290–319); 2) hermoston sairaudet (G00–G99, 320–329, 331–359); 3) verenkiertoelinten sairaudet (I00–I99, 390–459); 4) tuki- ja liikuntaelinten sairaudet (TULES; M00–M99, 710–739); 5) synnynäiset epämuodostumat (Q00–Q99, 740–759); 6) muut sairaudet.

Seuranta-aikana tapahtuneet muutokset. Kuntoutuksen tavoitteiden toteutumista tarkastellaan seuranta-ajan kertymä tietoina tai alkutilanteen ja seuranta-ajankohdan poikkileikkaustietoina sukupuolen, iän, kuntoutushakemuksen asuinlänin ja kuntoutuksen (laki)perusteen mukaan. Kuntoutujan työtilanne on taustamuuttuja ja työtilanteen muutos tulosmuuttuja. Kuntoutuksesta aiheutuneet kustannukset esitetään seurantahetken työtilanteen mukaan.

Työtilanne. Seurantahetken työtilanteen – pääasiallisen toiminnan – määrittäminen rekisteritiedoista perustuu henkilötunnuksen avulla yhdistettyihin työsuhde- ja eläketietoihin. Työtilanteessa on erotettu 1) työvoimaan kuuluneet (työssä olleet ja työttömät), 2) eläkkeellä olleet ja 3) muussa tilanteessa olleet, ts. kuntoutujat, jotka eivät seurantahetkellä kuuluneet työvoimaan eivätkä olleet eläkkeellä. Kuntoutujista seurantahetken mennessä kuolleet on erotettu omaksi ryhmäkseen; kuolintieto on poimittu Kelan henkilötietorekistereistä.

Työvoima. Kuntoutujan on katsottu olleen seurantahetkellä ansiotyössä, jos hän on ollut ETK:n työsuhderekisterin mukaan vuoden lopussa eläkettä kartuttavassa työsuhteessa täysi- tai osa-aikaisesti tai yrittäjänä. Työtilanteen määrittämisessä olemassa oleva työsuhde on ensisijainen. Henkilö on luokiteltu seurantahetkellä työttömäksi, jos hänellä ei ole tuolloin ollut työsuhdetta ja hän on saanut työttömyysajan perusturvana peruspäivärahaa, työmarkkinatukea, yhdistelmätukea, koulutuspäivärahaa, vuorottelukorvausta tai maahanmuuttajan kotoutumistukea tai vastaavasti ansiosidonnaisena työttömyysturvana ansiopäivärahaa, koulutuspäivärahaa, vuorottelukorvausta tai koulutustukea. Työttömyyseläkkeellä olleet on luokiteltu työmarkkinoiden käytettävissä olon näkökulmasta eläkkeellä olleiksi. Tieto työttömyysajan perusturvasta perustuu Kelan rekistereihin ja työttömyysajan ansioturvaa koskeva tieto Vakuutusvalvontaviraston rekistereihin (vrt. Vakuutusvalvontavirasto ja Kansaneläkelaitos 2007).

Eläkkeellä. Kansaneläkejärjestelmän ja työeläkejärjestelmän mukaisia vakuutetun oman eläkkeen etuja ovat ko. vuoden joulukuussa maksussa olleet vanhuuseläkkeet (varsinainen vanhuuseläke, lykätty vanhuuseläke, varhennettu vanhuuseläke), työkyvyttömyyseläkkeet (varsinainen työkyvyttömyyseläke, osatyökyvyttömyyseläke, kuntoutustuki, yksilöllinen varhaiseläke) ja työttömyyseläke. Eläkkeisiin on sisällytetty lisäksi mahdollinen työeläkejärjestelmän osa-aikaeläke ja maatalouden erityiseläkkeet (”muu eläke”) sekä Kelan eläkkeissä ns. tekninen eläkelaji, jolla tarkoitetaan

muilla kuin varsinaisin eläkeoikeusperustein maksettavia eläkelajin eläkkeenosia – lähinnä eläkkeensaajien hoitotukea³.

Muu tilanne. Henkilöitä, joiden työtilanne ei ole määriteltävissä, on tarkasteltu keskeisten Kelan suorittamien sosiaali- ja terveysturvaetuuksien perusteella:

- korvattujen sairauspäivärahopäivien lukumäärä vuosilta 2000–2006
- lääkkeiden käyttö vuonna 2003 lääkereseptilajin (peruskorvatut lääkkeet, peruskorvatut kalliit lääkkeet, alempi erityiskorvaus, ylempi erityiskorvaus) ja lääkeryhmän mukaan
- lapsen hoitotuki vuosilta 2000–2006
- opintotuki (opintoraha, aikuisopintoraha, asumislisä, opintolainan valtioneuvoston takaus) vuosilta 2003–2006
- vammaistukilajit vuosilta 2000–2006, vammaistuen tila (maksussa oleva, inaktiivoinut) tilastokuussa vuosina 2000–2006 ja vammaistuen ruokavaliokorvaus vuosilta 2002–2006
- eläkkeensaajien hoitotuki vuosilta 2000–2006
- eläkkeensaajien hoitotuen saajan ruokavaliokorvaus vuosilta 2002–2006.

Työmarkkinoiden käytettävyyden kannalta tapahtuneiden muutosten arvioimiseksi kuntoutujien työtilannetta kuvaavasta muuttujasta on muodostettu seurantahetken työmarkkina-asemaa kuvaava neliluokkainen muuttuja:

1. alle 16-vuotias
2. ei-aktiivi: eläkkeellä (työkyvyttömyyseläke tai kuntoutustuki, työttömyyseläke, vanhuuseläke, muu eläke) olleet, eläke myönnetty, eläke päättynyt; myös kuolleet on sisällytetty tähän luokkaan
3. aktiivi: ansiotyössä täysi- tai osa-aikaisesti, yrittäjä, työtön, sekä kuntoutuksen tavoitteet ja toimenpiteet huomioon ottaen myös opintotuen saaja
4. muu tilanne, ei tietoa.

Vastaavassa kuntoutushakemuksen työtilanteesta muodostetussa työmarkkina-asemaluokituksessa perheenäiti/-isä on sisällytetty aktiiveihin. Työsuhteessa olleet osatyökyvyttömyyseläkkeen saajat on luokiteltu työvoimaan kuuluviksi ja siten aktiiviksi, muut osatyökyvyttömyyseläkkeensaajat eläkkeellä olleiksi ja inaktiiviksi.

Sukupuoli ja ikä. Kuntoutujien ikä on esitetty hakemusajankohdan ja poimintavuoden 2003 ikänä. Ikää on tarkasteltu sekä jatkuvana että luokiteltuna muuttujana painottaen työikäistä väestöä: 0–15-, 16–44-, 45–54-, 55–64- sekä 65-vuotiaat ja vanhemmat.

Asuinlääni. Kuntoutujan asuinpaikkaa on tarkasteltu läänitasolla kuntoutushakemukseen kirjatun asuinpaikkatiedon perusteella. Erikseen on otettu huomioon ne,

³ Eläkkeensaajien hoitotukea voi saada paitsi 65 vuotta täyttänyt henkilö myös alle 65-vuotias, joka saa Kelalta työkyvyttömyyseläkettä tai työeläkkeenä (täyttä) työkyvyttömyyseläkettä tai työkyvyttömyyseläkkeen jatkoksi myönnettyä vanhuuseläkettä tai maahanmuuttajan erityistukea (Suomen asetuskokoelma 7.12.1956/594; Kela 2007a).

jotka ovat muuttaneet ulkomaille tai joiden osoitetieto puuttuu (”ulkomaa, tuntematon”).

Kuntoutuksen peruste. Lain mukaan Kelan kuntoutustoiminnassa erotetaan vajaakuntoisten ammatillinen kuntoutus, vaikeavammaisten lääkinnällinen kuntoutus sekä muu ammatillinen ja lääkinnällinen kuntoutus (Suomen säädöskokoelma 15.7.2005/566; Suomen säädöskokoelma 25.8.2005/646). Osalla kuntoutujista vuonna 2003 päättyneet kuntoutustoimenpiteet perustuivat kahteen lakiperusteeseen, usein sekä vajaakuntoisten ammatilliseen kuntoutukseen että muuhun ammatilliseen ja lääkinnälliseen kuntoutukseen. Kuntoutustoimenpiteet on luokiteltu Kelassa käytettyyn luokituksen mukaisesti (vrt. taulukko 1).

Sairauspäiväraahakaudet. Sairauspäivärahakausien esiintyvyyttä on tarkasteltu sukupuolen, iän ja kuntoutuksen lakiperusteiden mukaan ennen ja jälkeen kuntoutuksen. Sairauspäivärahaa maksetaan sairastumispäivän ja yhdeksän sitä seuraavan arkipäivän jälkeiseltä enintään 300 päivän ajalta. Sairauspäiväraha sovitetaan yhteen muiden sosiaaliturvaetuksien kanssa. Tilastoissa sairauspäiväraha määritellään alkavaksi omavastuuajan jälkeen. Kuntoutujalla on voinut olla vuoden aikana useita alkaneita sairauspäivärahakausia. Sairauspäiväraahakaudet on jaettu niiden pituuden mukaan Kelalle säädetyin kuntoutustarpeen selvityselvoituksen mukaisesti 60 päivää tai vähemmän ja yli 60 päivää kestäneisiin päivärahakausiin.

Kuntoutuksen kustannukset. Vuonna 2003 päättyneiden Kelan kuntoutustoimenpiteiden kustannuksissa on erotettu kuntoutustoimenpiteiden kokonaiskustannukset, Kelan maksamat kuntoutuskustannukset, kuntoutujalle tai kuntoutuspalvelujen tuottajalle maksetut kustannukset kuntoutuspalveluista ja matkoista sekä kuntoutujan lähinnä matkoista koostuva omavastuuosuus. Toimenpidekustannukset sisältää matkakulut mutta ei mahdollisia työeläkekuntoutuksen kustannuksia. Kustannukset on summattu kuntoutujakohtaisesti lähtöaineiston kaikista vuonna 2003 päättyneistä kuntoutustoimenpiteistä. Käytännössä kuntoutustoimenpiteiden ja niistä aiheutuneiden kustannusten välillä on viivettä, lisäksi viivettä aiheutuu kuntoutustoimenpiteen rekisteriin viemisestä. Toimenpidekustannukset ei sisällä kuntoutujalle kuntoutusajan toimeentuloturvana maksettavaa kuntoutusrahaa (vrt. Suomen säädöskokoelma 15.7.2005/566; Suomen säädöskokoelma 25.8.2005/646), vaan se on ilmoitettu erikseen kuntoutusrahan kokonaismääränä ja kuntoutujalle maksettuna kuntoutusrahana. Kuntoutuksen kustannustietoja on tarkasteltu kuntoutujan työmarkkina-aseman mukaan seurantavuosien 2003 ja 2006 lopussa. Kustannusten erittäin suuresta hajonnasta johtuen keskilukuna käytetään mediaania (Md), vaikkakin kustannuksista on laskettu myös keskiarvot (Ka) ja keskihajonnat (Sd) (liitetaulukko 6). Kustannuskehityksen tarkastelu ja kustannusten vertailu perustuu vuoden 2003 rahanarvoon.

4 KUNTOUTUJIIEN ALKUTILANNE

4.1 Seurannan kohderyhmä

Seurannan kohderyhmään kuuluneista enemmistö (60 %) oli naisia. Kaikkien kuntoutujien keski-ikä hakemusajankohtana oli 45 vuotta. Naiset olivat vanhempia (47 vuotta) kuin miehet (43 vuotta). Työikäisiä (16–64-vuotiaita) oli miehistä 84 % ja naisista 88 % (tarkemmin liitetaulukossa 2):

	<u>Miehet</u>	<u>Naiset</u>
–15-vuotiaat	10,8 %	3,9 %
16–44-vuotiaat	31,8 %	30,4 %
45–54-vuotiaat	34,6 %	39,8 %
55–64-vuotiaat	17,8 %	18,0 %
65+ -vuotiaat	5,1 %	7,9 %
<u>Yhteensä</u>	<u>100 %</u>	<u>100%</u>

Keski-ikä työhön suuntautuneessa kuntoutuksessa, ts. harkinnanvaraisessa kuntoutuksessa oli 48 vuotta ja vajaakuntoisten ammatillisessa kuntoutuksessa 44 vuotta. Vaikeavammaisten lääkinnällisessä kuntoutuksessa olleiden keski-ikä oli 29 vuotta.

Kuntoutukseen hakeutuessaan keskimäärin kolme viidestä kaikista kuntoutujista kuului työvoimaan, ts. oli joko ansiotyössä tai työttömänä (taulukko 2). Naisten keskuudessa ansiotyössä olevien osuus oli runsaat 10 prosenttiyksikköä suurempi kuin miesten keskuudessa, työttömien osuus oli yhtä suuri. Runsas neljännes oli eläkkeellä (työkyvyttömyyseläke, kuntoutustuki, vanhuuseläke, muu eläke) tai sairauspäivärahalla, miehet useammin kuin naiset. Miesten keskuudessa alle 16-vuotiaiden osuus oli lähes kolminkertainen naisiin verrattuna.

Se, että miesten osuus alle 16-vuotiaiden ryhmässä korostuu kuntoutukseen hakeuduttaessa, näkyy jossakin määrin myös kuntoutujien ammattijakaumassa: opiskelijoiden samoin kuin niiden osuus, joiden ammattia ei voitu luokitella, on miesten keskuudessa suurempi kuin naisten keskuudessa (taulukko 2). Työtilanteeltaan alle 16-vuotiaat koululaiset ovat ammattiluokituksessa joko opiskelijoita tai heidän ammattiaan ei voitu luokitella.

Kuntoutukseen hakeutuessaan miehistä runsas neljäsosa työskenteli teollisuudessa ja rakennustyössä (taulukko 2). Sekä miehistä että naisista useampi kuin joka kymmenes työskenteli teknillisessä, tieteellisessä, lainopillisessa yms. työssä. Muita yleisiä ammattialoja naisilla olivat terveydenhuolto ja sosiaalialan työ, hallinto- ja toimistotyö sekä palvelutyö ja miehillä teollisuus- ja rakennustyö. Kuntoutujien alueellinen jakautuminen heijastelee läänitasolla näiden alueiden väestöpohjan suuruutta; Etelä-Suomen läänissä kuntoutujia on jonkin verran vähemmän kuin väestöpohja edellyttäisi (taulukko 3). Sukupuolen mukaan tarkasteltuna alueelliset erot olivat vähäisiä.

Taulukko 2. Kuntoutujien työtilanne ja ammatti kuntoutushakemuksessa, %.

	Miehet	Naiset	Kaikki
(n)	(17 306)	(26 130)	(43 436)
Työtilanne, %			
Alle 16-vuotias	10,8	3,9	6,6
Opiskelija	5,8	6,0	6,0
Työvoima	53,8	64,4	60,1
– <i>työssä</i>	47,7	58,3	54,0
– <i>työtön</i>	6,1	6,1	6,1
Sairauspäivärahalla	11,0	7,4	8,8
Eläkkeellä	17,9	17,1	17,4
Perheenäiti/-isä	0,1	0,6	0,4
Muu tilanne	0,6	0,6	0,6
Yhteensä	100	100	100
Ammatti, %^a			
Teknillinen, tieteellinen, lainopillinen yms. työ	11,6	10,8	11,1
Terveystenhoito, sosiaalialan työ	2,9	23,3	15,3
Hallinto- ja toimistotyö	6,2	15,7	11,9
Kaupallinen työ	3,1	5,4	4,5
Maa- ja metsätaloustyö, kalastus	7,1	3,6	5,0
Kuljetus- ja liikennetyö	7,7	1,5	4,0
Teollisuus-, rakennus- yms. työ	28,3	5,5	14,5
Palvelutyö yms.	5,8	11,3	9,1
Muu luokittelematon työ	27,3	22,9	24,6
– <i>opiskelijat</i>	12,9	9,6	10,9
– <i>työ omassa taloudessa</i>	0,5	0,9	0,7
– <i>nuoret työkyvyttömät</i>	0,7	0,3	0,5
– <i>ei-aktiiviksi siirtyneet</i>	9,0	9,2	9,1
– <i>ammattia ei voida luokitella</i>	4,2	2,9	3,4
Yhteensä	100	100	100

^a n = 42 606.

Taulukko 3. Kuntoutujien asuinlääni kuntoutushakemuksessa ja vakuutettu väestö vuoden 2003 lopussa, %.

	Miehet	Naiset	Kaikki	Väestö^a
(n)	(17 306)	(26 130)	(43 436)	(5 222 076)
Etelä-Suomi	34,3	37,3	36,1	40,5
Länsi-Suomi	38,4	37,9	38,1	35,5
Itä-Suomi	12,6	11,8	12,1	11,2
Oulu	9,9	8,5	9,1	8,8
Lappi	4,4	4,1	4,2	3,6
Ahvenanmaa	0,2	0,2	0,2	0,5
Ulkomaa, tuntematon	0,2	0,2	0,2	^b
Yhteensä	100	100	100	100

^a Kela 2004a.

^b Ei ole eroteltu omaksi ryhmäksi.

Alle 16-vuotiaiden osuus oli suurin Ahvenanmaalla ja pienin Itä-Suomen läänissä; yli 65-vuotiaiden osuus oli vastaavasti pienin Ahvenanmaalla ja suurin Lapin läänissä. Tämä ilmenee myös kuntoutujien keski-ikässä: Lapin läänistä kotoisin olleet kuntoutujat olivat muita vanhempia ja Ahvenanmaalta kotoisin olleet muita jonkin verran nuorempia. (Taulukko 3; liitetaulukko 3.)

4.2 Kuntoutushakemukset

Lähes kolme neljästä kuntoutushakemuksesta – naisilla useammin kuin miehillä – koski harkinnanvaraista kuntoutusta, vajaa viidennes vajaakuntoisten ammatillista kuntoutusta ja lähes joka kymmenes vaikeavammaisten lääkinnällistä kuntoutusta (tarkemmin liitetaulukossa 4):

	<u>Miehet</u>	<u>Naiset</u>
– Vajaakuntoisten ammatillinen kuntoutus (n = 8 356)	21,1 %	18,0 %
– Vaikeavammaisten lääkinnällinen kuntoutus (n = 3 455)	11,9 %	5,3 %
– Muu ammatillinen ja lääkinnällinen kuntoutus (n = 31 046)	65,4 %	75,5 %
– Kaksi lakiperustetta (n = 579)	1,6 %	1,2 %
<u>Yhteensä</u> (n = 43 436)	<u>100 %</u>	<u>100 %</u>

Vaikeavammaisten lääkinnällisen kuntoutuksen osuus miesten kuntoutushakemuksista oli kaksi kertaa suurempi verrattuna sen osuuteen naisten kuntoutushakemuksista. Tämä johtuu suurelta osin siitä, että vaikeavammaisten kuntoutus keskittyy alle

16-vuotiaisiin (kuvio 2) ja miesten osuus alle 16-vuotiasta kuntoutujista on kolminkertainen naisiin verrattuna (taulukko 2).

Yleensä suuri osa kuntoutujista on aikaisempinakin vuosina hakenut ja saanut kuntoutusta. Vaikeavammaisten lääkinällisessä kuntoutuksessa olleilla aiempien hakemusten määrä on ollut suurin. (Vrt. Lind ym. 2007).

Kuvio 2. Kuntoutujat kuntoutuksen lakiperusteen ja kuntoutushakemuksen työtilanteen mukaan.

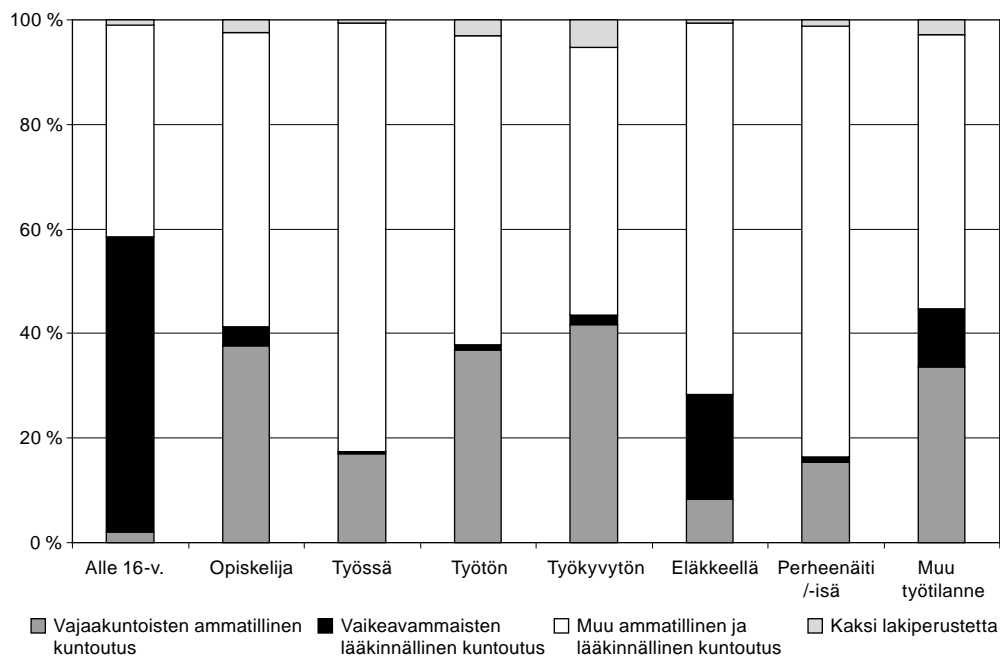

4.3 Todetut sairaudet ja keskeiset terveysturvaetuedet

Tuki- ja liikuntaelinten sairaus oli lähes joka toisessa kuntoutushakemuksessa kuntoutustarpeen ensisijaisena lääketieteellisenä syynä – naisilla useammin kuin miehillä. Joka viidennellä kuntoutustarpeen taustalla oli mielenterveyden ja käyttäytymisen häiriö (taulukko 4). Kolmanneksi yleisimpänä olivat hermoston sairaudet, miehillä yhtä usein ilmeni myös verenkiertoelinten sairauksia. Synnynnäisiä epämuodostumia oli lähinnä vaikeavammaisten lääkinällisessä kuntoutuksessa olleilla. Muiden yksittäisten sairauksien osuudet erikseen tarkasteltuina olivat pieniä.

Taulukko 4. Kuntoutujien sairaudet kuntoutushakemuksessa, %.

	Miehet	Naiset	Kaikki
(n)	(17 306)	(26 130)	(43 436)
Pääsairaus			
Tuki- ja liikuntaelinten sairaudet (TULES)	42,0	48,8	46,1
Mielenterveyden ja käyttäytymisen häiriöt (MTH)	21,4	20,3	20,7
Hermoston sairaudet	8,5	8,8	8,7
Verenkiertoelinten sairaudet	9,0	4,7	6,4
Synnyttäiset epämuodostumat	2,0	1,3	1,6
Muut sairausryhmät	17,2	16,0	16,5
Yhteensä	100	100	100
Lisäsairaus			
1. lisäsairaus	41,0	44,3	43,0
2. lisäsairaus	16,6	19,4	18,2

Alle 16-vuotiailla mielenterveyden ja käyttäytymisen häiriöiden osuus pääsairauksista oli huomattava (61 %) verrattuna vanhempiin ikäluokkiin (18 %). Mielenterveyden ja käyttäytymisen häiriöiden osuus päädiagnooseista alenee iän myötä selvästi. Työikäisten (16–64-vuotiaat) keskuudessa tuki- ja liikuntaelinten sairaudet olivat vallitsevia (50 %). Keskimäärin kahdella viidestä kuntoutujasta oli kirjattu jokin lisäsairaus ja lähes joka viidennellä vähintään kaksi lisäsairautta, vanhemmilla useammin kuin nuorilla (taulukko 4).

Vajaakuntoisten ammatillisessa kuntoutuksessa, muussa ammatillisessa ja lääkinnällisessä kuntoutuksessa sekä kahden lakiperusteen kuntoutuksessa päädiagnooseissa painottuivat tuki- ja liikuntaelinten sairaudet sekä mielenterveyden ja käyttäytymisen häiriöt (kuvio 3).

Vaikeavammaisten lääkinnällisessä kuntoutuksessa paitsi mielenterveyden ja käyttäytymisen häiriöiden niin etenkin hermoston sairauksien ja synnyttäisten epämuodostumien osuudet olivat suurempia kuin muun lakiperusteen mukaisessa kuntoutuksessa.

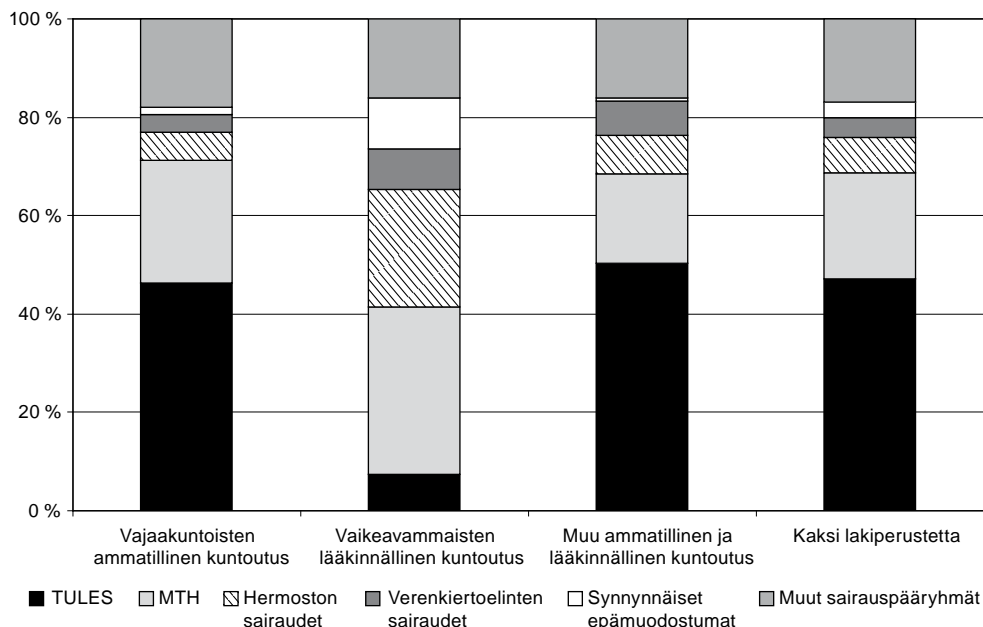
Kuvio 3. Kuntoutujien pääsairaudet kuntoutuksen lakiperusteen mukaan.

Naiset käyttivät lääkkeitä paitsi useammin myös enemmän kuin miehet, lähinnä peruskorvattavia lääkkeitä: vuonna 2003 naisista 86 % ja miehistä 73 % oli saanut sairausvakuutuksen korvauksia peruskorvattavista lääkkeistä. Erityiskorvattavista lääkkeistä korvauksia oli saanut runsas kolmannes (36 %). Lääkkeissä – joissa ilmeni myös päällekkäiskäyttöä – oli usein kyse vastaavista lääkeryhmistä kuin väestön keskuudessa yleensäkin (taulukko 5; Kela 2004a):

- tuki- ja liikuntaelinten sairauksien lääkkeet, lähinnä tulehduskipu- ja reumalääkkeet, lihasrelaksantit
- systemisesti vaikuttavat infektiolääkkeet, ennen kaikkea systemiset bakteerilääkkeet
- hermostoon vaikuttavat lääkkeet, keskeisimpinä masennuslääkkeet, psykoosi- ja neuroosilääkkeet, analgeetit, epilepsialääkkeet
- sydän- ja verisuonisairauksien lääkkeet, suurimpina ryhminä beetasalpaajat, reniini-angiotensiinijärjestelmään vaikuttavat lääkeaineet, lipidejä muuntavat lääkkeet
- hengityselinten sairauksien lääkkeet, kuten obstruktiivisten hengitystiesairauksien lääkkeet, nenän limakalvojen hoitoon tarkoitettut lääkkeet, systemiset antihistamiinit
- sukupuoli- ja virtsaelinten sairauksien lääkkeet, lähinnä naisilla sukupuolihormonit ja genitaalijärjestelmään vaikuttavat aineet.

Taulukko 5. Kuntoutujakohtainen sairausvakuutuksen korvaamien lääkkeiden käyttö keskeisissä lääkeryhmissä vuonna 2003, %.

	Miehet	Naiset	Kaikki
(n)	(17 306)	(26 130)	(43 436)
Tuki- ja liikuntaelinten sairauksien lääkkeet (M)	32,0	43,0	38,6
Systeemisesti vaikuttavat infektio lääkkeet (J)	31,5	42,9	38,4
Hormostoon vaikuttavat lääkkeet (N)	31,6	39,0	36,1
Sydän- ja verisuonisairauksien lääkkeet (C)	31,6	31,9	31,8
Hengityselinten sairauksien lääkkeet (R)	20,4	29,6	25,9
Sukupuoli- ja virtaelinten sairauksien lääkkeet (G)	6,0	34,5	23,2

Kuntoutujista useammalla kuin joka neljännellä 16–64-vuotiaalla oli ollut vuoden 2003 aikana korvattuja sairauspäiväraha-kausia – miehillä useammin kuin naisilla pitkiä sairauspäiväraha-kausia (taulukko 6). Alle 16-vuotiaista lapsen hoitotukea sai useampi kuin neljä viidestä (taulukko 6). Vaikeavammaisten lääkinnällisen kuntoutuksen edellytyksenä on vähintään korotettu hoitotuki. Harkinnanvaraista kuntoutusta saaneistakin hoitotukea sai kolme viidestä. Lapsen hoitotuen maksaminen oli keskeytetty viidesosalla, koska etuuden saaja sai vähintään kolme kuukautta laitoshoidtoa.

Opiskelua ja työelämässä selviytymistä varten tarkoitettua vammaistukea saavien osuus oli pieni ja korotettuun ja erityisvammaistukeen painottuva (taulukko 6). Vammaistuista viidenneksen maksaminen oli keskeytetty.

Kuntoutujista lähes joka viides sai vuoden 2003 lopussa jotakin eläke-etuutta, useimmin työkyvyttömyyden perusteella (taulukko 6). Eläkkeellä olleista joka toinen sai lisäksi eläkkeensaajien hoitotukea sairaudesta tai vammasta aiheutuvan hoidon ja erityiskustannusten korvaamiseksi. Jos otetaan huomioon myös ”tekninen eläkelaji”, joka käytännössä oli usein eläkkeensaajien hoitotuki, hoitotuen saajien osuus muodostuu vielä suuremmaksi. Vaikeavammaisten lääkinnällisessä kuntoutuksessa olleista 16 vuotta täyttäneistä eläkkeensaajien hoitotukea sai neljä viidestä, muun lakiperusteen mukaisessa kuntoutuksessa oli vähän hoitotuen saajia. Eläkkeensaajien hoitotuen saajista 71 % ja korotetun tai erityishoitotuen saajista 66 % oli kuntoutuksen hakeutuessaan alle 65-vuotias. Eläkkeensaajien hoitotuista 7 %:n maksaminen oli keskeytetty.

Taulukko 6. Kohderyhmään kuuluneiden sairauspäiväraha- ja eläke- ja vammaisetuudet vuonna 2003, %.

	Miehet	Naiset	Kaikki
(n)	(17 306)	(26 130)	(43 436)
Sairauspäiväraha- ja eläke- ja vammaisetuudet yhteensä (n = 37 423)^a	30,4	31,3	30,9
Enintään 60 päivää	14,3	18,8	17,0
Yli 60 päivää	16,1	12,5	13,9
Lapsen hoitotuet yhteensä (n = 2 568)^b	86,3	80,8	84,4
Hoitotuki	27,3	24,7	26,4
Korotettu hoitotuki	49,9	46,2	48,6
Erittyishoitotuki	9,1	10,0	9,4
Vammaisetuudet yhteensä (n = 37 423)^c	3,9	3,1	3,4
Vammaistuki	0,9	1,3	1,1
Korotettu vammaistuki	1,8	1,0	1,3
Erittyisvammaistuki	0,9	0,5	0,7
Muu vammaistuki ^d	0,3	0,3	0,3
Eläke-etuudet yhteensä (n = 40 868)^e	19,3	17,9	18,4
Vanhuuseläke	2,6	6,2	4,8
Työkyvyttömyyseläke	10,7	8,8	9,5
– varsinaisen työkyvyttömyyseläke	6,3	5,0	5,5
– KELA 22 §, 2. mom. työkyvyttömyyseläke	0,4	0,2	0,3
– kuntoutustuki	4,0	3,4	3,7
– yksilöllinen varhaiseläke	0,1	0,1	0,1
Työttömyyseläke	0,1	0,2	0,1
Tekninen eläkelaji	5,8	2,8	4,0
Eläkkeensaajien hoitotuet yhteensä (n = 40 868)^f	10,5	8,6	9,3
Hoitotuki	3,4	4,1	3,8
Korotettu hoitotuki	4,9	3,4	4,0
Erittyishoitotuki	2,2	1,1	1,5

^a 16–64-vuotiaat vuoden 2003 lopussa.^b 0–15-vuotiaat vuoden 2003 lopussa.^c 16–64-vuotiaat vuoden 2003 lopussa.

^d Suojattu vammaistuki tai työkyvyttömyyseläkkeen lepäämisajalta maksettava vammaistuki. Vammaistukea voi saada sairaudesta tai vammasta johtuvan avuntarpeen, haitan ja erityiskustannusten perusteella Suomessa asuva 16–64-vuotias henkilö, joka ei saa kansaneläkelain tai työeläkelain mukaista työkyvyttömyyseläkettä, eläkkeensaajien hoitotukea tai yksilöllistä varhaiseläkettä (Suomen Säädöskokoelma 5.2.1988/124). Vammaistukilain tullessa voimaan 1.1.1989 muutettiin joulukuussa 1988 maksussa ollut invalidiraha suojatuksi vammaistueksi, jos invalidirahan saaja ei halunnut hakea vuoden 1989 alusta voimaantullutta vammaistukea. Koska vaikeavammaisille tarkoitettun kuntoutuksen järjestämisvelvollisuus määriteltiin hoito- ja vammaistukien perusteella, suojattua vammaistukea saava vammainen jäi tuolloin Kelan kuntoutuksen ulkopuolelle.

^e 16-vuotiaat ja vanhemmat vuoden 2003 lopussa. Osa etuuden saajista on ollut työeläkettä kartuttavassa työsuhteessa vuoden 2003 lopussa (vrt. liitetaulukot 1–4).

^f 16-vuotiaat ja vanhemmat vuoden 2003 lopussa.

4.4 Kuntoutuksen sisältö

Useimmiten kuntoutujalla oli vain yksi tai korkeintaan kaksi päättynyttä kuntoutustoimenpidettä. Vähiten päättäneitä kuntoutustoimenpiteitä kuntoutujaa kohti oli harkinnanvaraisessa kuntoutuksessa ja eniten kahden lakiperusteen mukaisessa kuntoutuksessa.

Vajaakuntoisten ammatillisen kuntoutuksen toimenpiteistä Tyk-toiminta muodosti selvästi muita suuremman yksittäisen toimenpidekokonaisuuden (taulukko 7). Kuntoutuksen sisällön ja toimenpiteiden tarkempaan määrittelyyn tähtäävien kuntoutustutkimusten ja kuntoutustarveselvitysten yhteinen osuus oli lähes kolmannes vajaakuntoisten ammatillisen kuntoutuksen toimenpiteistä. Vajaa viidennes toimenpiteistä oli työelämään välittömämmin yhteydessä olevaa ammattikoulutusta, työ- ja koulutuskokeilua tai työhönvalmennusta.

Yleisin vaikeavammaisten lääkinnällisen kuntoutuksen toimenpide oli useimmiten fysioterapiaa (taulukko 7), ja kolmannes toimenpiteistä oli muita keskeisiä terapia-muotoja (puheterapia, toimintaterapia, musiikkiterapia). Kuntoutuslaitosjaksojen ja sopeutumisvalmennuskurssien osuus toimenpiteistä oli runsas neljäsos.

Muu ammatillinen ja lääkinnällinen kuntoutus merkitsi lähes kolmessa toimenpiteestä neljästä työkyvyn parantamiseen tähtäävää kurssia tai laitosjaksoa – ennen kaikkea Aslak®-kurssia (taulukko 7). Yksilöidystä toimenpiteistä kehittämis- ja kokeilutoiminnan samoin kuin psykoterapian osuus oli huomattava, muiden toimenpiteiden osuus oli vähäinen. Kehittämis- ja kokeilutoiminnan hankkeista suurimmat kohdistuivat lasten ja nuorten psykiatriseen kuntoutukseen sekä geriatriseen kuntoutukseen.

Kahden lakiperusteen mukainen kuntoutus käsitti lähtökohdistaan johtuen erilaisia em. lakiperusteen mukaisia toimenpiteitä yksilöimättömän ryhmän ”muut kuntoutustoimenpiteet” jäädessä silti huomattavan suureksi (taulukko 7). Kuntoutustarpeeseen yleisesti liittyvät toimenpidekokonaisuudet – kuntoutustutkimus, kuntoutuslaitosjakso, kuntoutustarveselvitys – muodostivat kuitenkin lähes puolet toimenpiteistä.

Taulukko 7. Kuntoutustoimenpiteet lakiperusteen mukaan, %.

Vajaakuntoisten ammatillinen kuntoutus (n = 8 356)	Vaikeavammaisten lääkinnällinen kuntoutus (n = 3 455)	Muu ammatillinen ja lääkinällinen kuntoutus (n = 31 046)	Kaksi lakiperustetta (n = 579)				
Tyk-toiminta	38,5	Fysioterapia	38,8	Aslak®-kurssi	25,3	Kuntoutustutkimus	21,9
Kuntoutustutkimus	21,3	Kuntoutuslaitosjakso	14,5	Kuntoutuskurssi	13,4	Kuntoutuslaitosjakso	13,1
Kuntoutustarveselvitys	11,1	Puheterapia	14,2	Kehitt. - ja kokeilutoiminta	11,6	Kuntoutustarveselvitys	11,5
Ammattikoulutus	9,9	Sopeutumisvalmennuskurssi	12,1	Kuntoutuslaitosjakso	11,4	Kuntoutuskurssi	8,1
Työ- ja koulutuskokeilu	5,9	Toimintaterapia	11,8	Tules-kurssi	9,9	Sopeutumisvalmennuskurssi	5,6
Työhönvalmennus	3,3	Musiikkiterapia	3,7	Sopeutumisvalm.kurssi	9,8	Tules-kurssi	4,1
Vaikeavamm. apuvälineet	2,3	Muu kuntoutustoimenpide	4,9	Psykoterapia	7,6	Tyk-toiminta	4,0
Muu kuntoutustoimenpide	7,7	Kaikki toimenpiteet (n = 4 463)	100	Typo-kurssi	5,1	Kehitt.- ja kokeilutoiminta	3,9
Kaikki toimenpiteet (n = 8 883)	100			Kuntoutt. hoito RSS:ssa ^a	3,2	Psykoterapia	3,7
				Muu kuntoutustoimenpide	2,7	Fysioterapia	3,6
				Kaikki toimenpiteet (n = 31 448)	100	Työ- ja koulutuskokeilu	3,6
						Ammattikoulutus	2,9
						Kuntoutt. hoito RSS:ssa ^a	2,2
						Muu kuntoutustoimenpide	11,8
						Kaikki toimenp. (n = 1 258)	100

^a Reumasäätien sairaala.

4.5 Kuntoutuksen kustannukset

Kuntoutuskustannuksissa ilmeni huomattavia eroja kuntoutujien välillä (liitetaulukko 6). Vuonna 2003 päättäneiden kuntoutustoimenpiteiden kokonaiskustannusten mediaani oli 2 545 euroa, miehillä hieman korkeampi (2 557 euroa) kuin naisilla (2 537 euroa). Keskiarvojen perusteella kustannusten ero sukupuolten välillä oli huomattavasti suurempi. Sekä miehillä että naisilla kuntoutuskustannusten keskiarvo oli mediaaniarvoa selvästi korkeampi, ts. osalla kuntoutujista kustannukset ovat olleet huomattavasti muita korkeampia.

Miesten ja naisten työhistorian pituudessa ilmenevien erojen takia miesten kuntoutusraha oli suurempi (mediaani 920 euroa) kuin naisten (mediaani 779 euroa). Kuntoutukseen otetaan huomioon sekä kuntoutuksen toimenpidekustannukset että kuntoutusraha, kuntoutuksen keskimääräiset kokonaiskustannukset olivat miehillä korkeammat (3 477 euroa) kuin naisilla (3 317 euroa). Kuntoutujalle maksettu kuntoutusraha on ollut keskimäärin 80 % kuntoutusrahan kokonaismäärästä. 16–64-vuotiaista kuntoutusrahaa sai kolme viidestä. Kuntoutusrahan saajien osuus vaihteli kohderyhmittäin huomattavasti: kuntoutusrahaa sai vain harva vaikeavammaisten lääkinnällisessä kuntoutuksessa olleista, kun taas muussa ammatillisessa ja lääkinnällisessä kuntoutuksessa olleista sitä sai useampi kuin joka toinen, samoin kuin opiskeluun ja työllistymiseen painottuvassa vajaakuntoisten ammatillisessa kuntoutuksessa olleista. (Liitetaulukko 6.)

Vaikeavammaisten lääkinnällisen kuntoutuksen kustannukset olivat korkeammat kuin vajaakuntoisten ammatillisen kuntoutuksen tai muun ammatillisen ja lääkinnällisen kuntoutuksen (liitetaulukko 6). Kuntoutuksen sisältämien toimenpiteiden moninaisuuden vuoksi kustannukset olivat korkeimmat kahden lakiperusteen mukaisessa kuntoutuksessa olleiden osalta. Kaikkein yleisimpään, harkinnanvaraiseen muuhun ammatilliseen ja lääkinnälliseen kuntoutukseen verrattuna kahden lakiperusteen mukaisen kuntoutuksen kustannukset olivat noin 80 % korkeammat. Kuntoutujan kustannusten omavastuu usein rajoittuu matkakustannusten omavastuuosuuteen, joka vuonna 2003 oli 7,57 euroa yhdensuuntaiselta matkalta⁴. Vaikeavammaisten lääkinnällisessä kuntoutuksessa keskimääräinen kuntoutusraha oli pienin (mediaani 384 euroa) ja työkäisiin kohdistuvassa vajaakuntoisten ammatillisessa kuntoutuksessa suurin (mediaani 982 euroa). (Liitetaulukko 6.)

Mediaanien perusteella tarkasteltuna kustannukset olivat korkeimmat ikäluokassa 45–54-vuotiaat ja matalimmat 65 vuotta täyttäneiden osalta (liitetaulukko 6). Kuitenkin alle 16-vuotiaiden kuntoutuskustannukset vaihtelivat eniten muihin ikäluokkiin verrattuna. Osaltaan tätä selittää laajemman kuntoutustoimenpiteiden kirjon sisältävän vaikeavammaisten lääkinnällisen kuntoutuksen suuri osuus tässä ikäluokassa. Alueellisesti kuntoutuksen kustannukset olivat korkeimmat Lapin ja Oulun lääneissä.

4 Vuodesta 2005 lähtien kuntoutuksesta johtuvat matkakustannukset on korvattu sairausvakuutusjärjestelmästä ja näin ollen myös tilastoitu sairausvakuutuksen matkakorvaukseksi.

5 TYÖTILANNE JA TERVEYSTURVAETUUDET KUNTOUTUKSEN JÄLKEEN

5.1 Työvoimaan kuuluneet

Kuntoutuksen päätyttyä vuonna 2003 työvoimaan kuuluneiden – työllisten ja työttömien – osuus oli pienempi kuin kuntoutuksen alkaessa sekä miehillä että naisilla (kuvio 4; vrt. taulukko 2, s. 17). Tämän jälkeenkin työvoimaan kuuluneiden osuus laski edelleen lievästi seuranta-aikana. Etenkin ansiotyössä olevien naisten osuus väheni. Työvoiman – työllisten ja työttömien – määrä lisääntyi lähinnä ikäluokassa 16–44-vuotiaat mm. nuorempien ikäluokkien työvoimaan siirtymisen seurauksena: alle 16-vuotiaista kolmannes oli siirtynyt vuoteen 2006 mennessä ikäluokkaan 16–44-vuotiaat (liitetaulukko 2).

Etenkin naisilla työvoimaan kuuluneiden osuus pieneni vajaakuntoisten ammatillisessa kuntoutuksessa olleiden osalta, minkä lisäksi työvoiman määrä väheni sekä miehillä että naisilla muussa ammatillisessa ja lääkinnällisessä kuntoutuksessa olleiden ryhmässä (liitetaulukko 4). Vuoden 2003 lopussa ansiotyössä olleiden miesten (n = 7 859) eläkettä kartuttavan työhistorian keston mediaani oli 25 vuotta ja naisten (n = 14 421) 24 vuotta. Työttömien osuus vähentyi seuranta-aikana selvimmin Lapin läänissä.

Kuvio 4. Kuntoutujien työtilanne vuosien 2003–2006 lopussa sukupuolen mukaan, %.

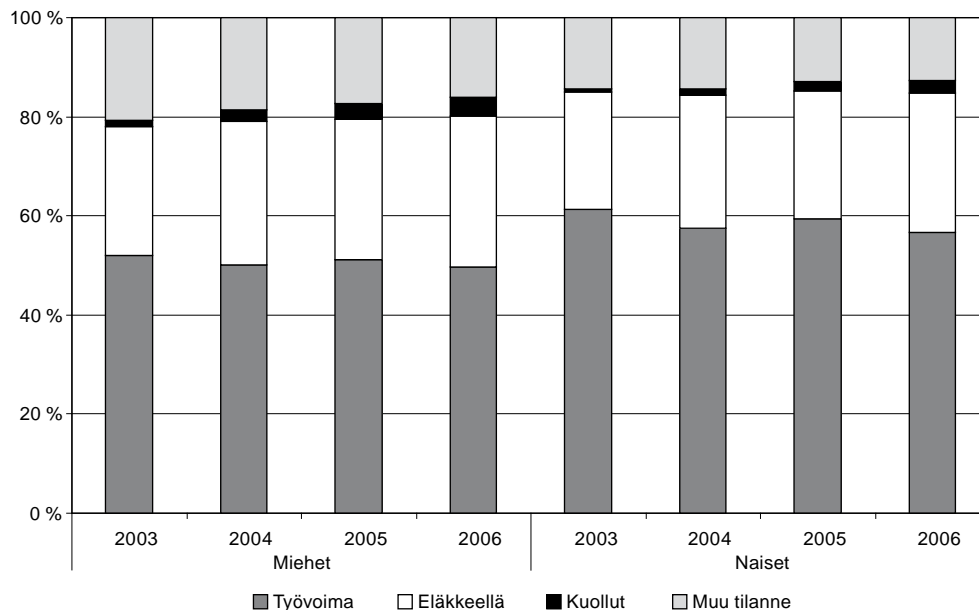

Sairaus- ja työttömyysturvaetudet. Sairauspäiväraha-kaudet ja niiden esiintymisessä tapahtuneet muutokset ennen ja jälkeen kuntoutuksen kuvaavat osaltaan kuntoutujien työssä selviytymisen edellytyksiä. Sairauspäiväraha-kausien esiintyvyys oli vuonna 2002 keskimäärin runsaat 10 prosenttiyksikköä suurempi kuin ennen kuntoutusta vuonna 2000, miehillä ero oli suurempi kuin naisilla (taulukko 8). Esimerkiksi ikäluokkaan 45–54-vuotiaat kuuluneista kuntoutujista lähes kahdella viidestä oli ollut rekisteröity sairauspäiväraha-kausi vuonna 2002 (kuvio 5). Pitkät sairauspäiväraha-kaudet olivat kasvaneet selvimmin kuntoutuksen ajankohtana niillä, jotka saivat kuntoutusta kahden lakiperusteen mukaan.

Vuoden 2006 loppuun mennessä sairauspäiväraha-kausien esiintyvyys oli samalla tasolla kuin ennen kuntoutusta. Sairauspäiväraha-kausien osuus oli vähentynyt jyrkemmin miesten osalta, etenkin pitkät sairauspäiväraha-kaudet.

Kuvio 5. Sairauspäiväraha-kausien esiintyvyys vuosina 2000–2006 iän mukaan.^a

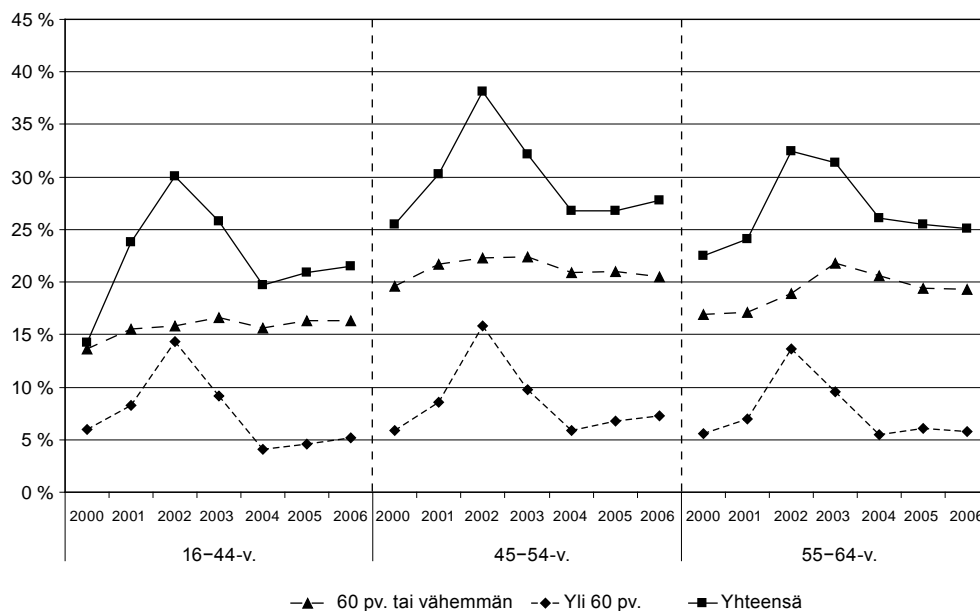

^aVuosina 2000–2002 mukana ovat 16-vuotiaat ja vanhemmat henkilöt, lisäksi vuosina 2003–2006 on rekisteritietojen perusteella poistettu ei-aktiivit henkilöt.

Taulukko 8. Sairauspäiväraha-kausien esiintyvyys vuosina 2000–2006 sukupuolen ja kuntoutuksen lakiperusteen mukaan, %.^a

	2000	2001	2002	2003	2004	2005	2006
Miehet							
Ei sairauspäiviä	79,8	75,6	66,6	71,7	79,8	79,2	79,0
60 pv tai vähemmän	14,1	15,5	16,2	17,3	15,2	14,8	15,4
Yli 60 pv	6,1	8,9	17,2	11,0	5,0	6,0	5,6
Yhteensä	100	100	100	100	100	100	100
(n)	(14 453)	(14 521)	(14 610)	(10 518)	(10 121)	(10 274)	(10 005)
Naiset							
Ei sairauspäiviä	75,4	71,8	65,6	70,1	74,7	73,8	74,0
60 pv tai vähemmän	18,8	20,5	21,1	21,3	20,3	20,6	19,6
Yli 60 pv	5,8	7,7	13,3	8,6	5,0	5,6	6,4
Yhteensä	100	100	100	100	100	100	100
(n)	(23 041)	(23 966)	(23 076)	(18 411)	(17 623)	(17 923)	(17 327)
Vajaakuntoisten ammatillinen kuntoutus							
Ei sairauspäiviä	70,2	66,5	55,9	62,0	72,9	73,1	71,5
60 pv tai vähemmän	21,4	22,5	22,0	21,4	20,5	19,5	20,3
Yli 60 pv	8,4	11,0	22,1	16,6	6,6	7,4	8,2
Yhteensä	100	100	100	100	100	100	100
(n)	(8 106)	(8 217)	(8 294)	(6 138)	(5 705)	(5 796)	(5 482)
Vaikeavammaisten lääkinnällinen kuntoutus							
Ei sairauspäiviä	91,5	92,5	93,9	92,4	93,9	93,1	94,7
60 pv tai vähemmän	2,9	2,2	1,9	6,3	3,4	4,5	3,2
Yli 60 pv	5,6	5,3	4,2	1,3	2,7	2,4	2,1
Yhteensä	100	100	100	100	100	100	100
(n)	(1 770)	(1 801)	(1 846)	(236)	(263)	(334)	(375)
Muu ammatillinen ja lääkinnällinen kuntoutus							
Ei sairauspäiviä	78,3	74,3	67,8	73,2	77,3	76,2	76,6
60 pv tai vähemmän	16,5	18,3	19,6	19,6	18,1	18,6	17,8
Yli 60 pv	5,2	7,4	12,6	7,2	4,6	5,2	5,6
Yhteensä	100	100	100	100	100	100	100
(n)	(27 080)	(27 024)	(26 998)	(22 222)	(21 465)	(21 735)	(21 153)
Kaksi lakiperustetta							
Ei sairauspäiviä	69,3	61,3	36,3	45,7	74,9	77,4	76,1
60 pv tai vähemmän	22,5	23,3	16,8	18,9	17	13,9	15,8
Yli 60 pv	8,2	15,4	46,9	35,4	8,1	8,7	8,1
Yhteensä	100	100	100	100	100	100	100
(n)	(538)	(545)	(548)	(333)	(311)	(332)	(322)

^a Vuosien 2000–2002 osalta mukana ovat 16-vuotiaat ja vanhemmat henkilöt, vuosien 2003–2006 osalta on lisäksi rekisteritietojen perusteella poistettu ei-aktiivit henkilöt.

Paitsi että työttömyysturvaetuudet merkitsevät työttömyyden aikaista toimeentuloa ne kuvaavat myös työttömän työllistymistavoitteita ja -mahdollisuuksia. Työttömyyden perusturvaetuuksissa keskeisin etuus olit työmarkkinatuki (taulukko 9). Työttömyyden ansioturvaetuudet painottuivat lähinnä päivärahaan, etenkin miehillä. Naiset saivat ansioturvaetuksista vuorottelukorvausta selvästi useammin kuin miehet.

Myös työmarkkinoilta syrjäytymisen estämiseksi ja työmarkkinoille paluun edistämiseksi tarkoitettu perusturvan yhdistelmätuki oli naisilla yleisempi kuin miehillä. Yhdistelmätukea saavien osuus laski olennaisesti vuonna 2006, koska yhdistelmätukikoikeilu päättyi vuoden 2005 lopussa.⁵ (Taulukko 9.)

Taulukko 9. Keskeiset työttömyysturvaetuudet vuosien 2003–2006 lopussa sukupuolen mukaan, %.

	Miehet (n = 17 306)				Naiset (n = 26 130)			
	2003	2004	2005	2006	2003	2004	2005	2006
Perusturvaetuudet								
Päiväraha	12,1	12,2	11,1	10,8	10,1	8,9	8,7	9,0
Työmarkkinatuki	84,2	82,4	82,4	88,1	83,1	80,8	79,8	89,5
Yhdistelmätuki	3,5	5,1	6,4	0,3	6,1	9,7	11,2	0,3
Muut etuudet	0,2	0,3	0,1	0,8	0,7	0,6	0,3	1,2
Yhteensä	100	100	100	100	100	100	100	100
(n)	(772)	(744)	(659)	(620)	(1 012)	(998)	(878)	(756)
Ansioturvaetuudet								
Päiväraha	92,1	92,2	92,3	88,7	84,2	82,7	84,3	82,1
Vuorottelukorvaus	1,9	2,8	4,2	5,6	8,8	10,3	9,7	10,9
Koulutustuki	5,9	4,8	3,5	5,5	6,1	5,6	4,4	6,4
Koulutuspäiväraha	0,1	0,2	-	0,2	0,9	1,4	1,6	0,6
Yhteensä	100	100	100	100	100	100	100	100
(n)	(732)	(707)	(647)	(557)	(1 212)	(1 284)	(1 223)	(1 120)

5 Työnantajalle ei ole maksettu yhdistelmätukea vuoden 2005 jälkeen, jos siitä ei ollut sovittu ennen 31.12.2005. Vuoden 2006 alusta alkaen yhdistelmätuki on korvattu työnantajalle maksettavalla palkkatuella. (Suomen säädöskokoelma 30.12.1997/1363; Suomen säädöskokoelma 30.12.2002/1290; Ks. myös Suomen säädöskokoelma 30.12.2003/1351.)

5.2 Eläkkeelle siirtyneet

Eläkkeellä olevien osuus kasvoi noin neljä prosenttiyksikköä kuntoutuksen jälkeen vuodesta 2003 vuoteen 2006 (vrt. kuvio 4, s. 27; liitetaulukko 1). Tähän vaikutti lähinnä vajaakuntoisten ammatillisessa kuntoutuksessa olevien siirtyminen työkyvyttömyyseläkkeelle samoin kuin seuranta-ajan myötä 55–64-vuotiaiden siirtyminen vanhuuseläkkeelle. Kuntoutukseen hakeutumisen ajankohtana alle 16-vuotiaista nuorista 5 % siirtyi työkyvyttömyyseläkkeelle vuoden 2006 loppuun mennessä. Työttömyyseläkettä saaneiden osuus on ollut vähäinen, mikä johtuu kuntoutujien sosiodemografisesta rakenteesta ja työttömyyseläkkeelle asetetuista ehdoista⁶. Vuoden 2003 lopussa tuolloin 16-vuotiaista ja sitä vanhemmista 18 % sai jotakin Kelan eläkeetuutta (vrt. taulukko 6, s. 23). Miehillä pelkän työeläkkeen osuus työkyvyttömyyseläkkeissä oli suurempi kuin naisilla. (Liitetaulukko 2; liitetaulukko 4.)

Eläkkeellä olevien osuuden muutoksessa ei lääneittäin tarkasteltuna ilmene suuria eroja seuranta-aikana. Tosin Ahvenanmaa poikkeaa tässä suhteessa muista lääneistä siten, että siellä eläkkeellä ja erityisesti työkyvyttömyyseläkkeellä olevien miesten osuus vähentyi. Kuitenkin ahvenanmaalaisten kuntoutujien määrä oli vähäinen. Ryhmään asuinpaikka ”ulkomaa, tuntematon” kuuluvien eläkkeelle siirtyminen oli vähäistä, mitä selittää paitsi ko. ryhmän rakenne myös ryhmään kuuluvien vähäinen määrä. (Liitetaulukko 3.)

5.3 Muu tilanne

Vuonna 2003 kuntoutujista 17 % ei kuulunut rekisteritietojen perusteella työvoimaan eikä ollut eläkkeellä (vrt. kuvio 4, s. 27; liitetaulukko 1). Näistä kuntoutujista suurempi osa oli työmarkkinoille tulossa olevia nuoria tai jo aikaisemmin työmarkkinoilla olleita nuoria työikäisiä (vrt. Lind ym. 2007): lähes kaksi kolmesta kuului ikäluokkaan 16–44-vuotiaat miesten mediaani-ikä ollessa 30 vuotta ja naisten 40 vuotta. Miehistä 39 % ja naisista 59 % oli kuulunut kuntoutukseen hakeutuessaan työvoimaan, miehistä 43 % ja naisista 26 % oli alle 16-vuotiaita tai opiskelijoita. Kuntoutushakemuksen perusteella noin joka kymmenes kuntoutuja, miehet useammin kuin naiset, oli ollut tuolloin sairauspäivärahalla, eläkkeellä olleiden osuus oli pieni (2 %). Ryhmään ”muu tilanne” kuuluvien ikärakenne ja työtilanne heijastuivat myös mm. vammaistuen saajien osuudessa: miehistä sitä sai vuoden 2003 lopussa 15 % ja naisista 9 %. Kuntoutuksen lakiperusteena painottui jonkin verran keskimääräistä enemmän vajaakuntoisten ammatillinen kuntoutus (miehet 43 %, naiset 27 %; vrt. luku 4.2).

Vuoden 2006 loppuun mennessä kuntoutujista oli kuollut 3 %, miehistä suurempi osuus kuin naisista (liitetaulukko 1). Vaikeavammaisten lääkinnällisessä kuntoutuksessa

⁶ Työttömyyseläke poistettiin vuoden 2005 alusta lukien vuonna 1950 ja sen jälkeen syntyneiltä henkilöiltä. Sitä aikaisemmin syntyneet henkilöt ovat voineet siirtyä ko. ajankohdan jälkeen tietyn edellytyksin työttömyyseläkkeelle (mm. Suomen säädöskokoelma 19.5.2006/396 ja Suomen säädöskokoelma 11.5.2007/569).

nessa olleista oli kuollut 11 %, vajaakuntoisten ammatillisessa kuntoutuksessa olleista 1 % (liitetaulukko 4). Kyseessä olivat usein keskimääräistä vanhemmat kuntoutujat (keski-ikä hakemusajankohtana 57 vuotta), mutta etenkin vaikeavammaisten lääkinnällisessä kuntoutuksessa kuolleisiin kuului myös nuoria henkilöitä (keski-ikä hakemusajankohtana 48 vuotta; vrt. liitetaulukko 4).

5.4 Työmarkkina-aseman muutos ja kuntoutuskustannukset

Sekä miehillä että naisilla aktiivien osuus pieneni ja ei-aktiivien osuus kasvoi seuranta-ajan kuluessa (taulukko 10). Muutos johtuu paitsi työkyvyttömyyseläkkeelle myös vanhuuseläkkeelle siirtymisestä. Niiden osuus, joiden kuntoutuksen jälkeinen tilanne oli epäselvä ("muu tilanne"), on vuosien 2003–2006 lopussa selvästi suurempi kuin hakemusajankohtana. Vaikeavammaiset kuntoutujat olivat usein työelämän ulkopuolella eikä työelämä ollut välttämättä realistinen tavoite: vaikeavammaisten lääkinnällisestä kuntoutuksesta kaksi viidesosaa kohdistui alle 16-vuotiaisiin (liitetaulukko 4; vrt. kuvio 2, s. 19). Vuonna 2003 työmarkkina-asemaltaan ei-aktiivien kuntoutuksesta kaksi kolmasosaa oli harkinnanvaraista kuntoutusta, viidennes vajaakuntoisten ammatillista kuntoutusta ja loput lähinnä vaikeavammaisten lääkinnällistä kuntoutusta. Aktiivien kuntoutuksen lakiperusteesta lähes kaikki oli harkinnanvaraista kuntoutusta (79 %) tai vajaakuntoisten ammatillista kuntoutusta (20 %). Kuntoutuksen lakiperusteiden vuoden 2006 jakaumat eivät poikenneet edellä esitetyistä ei-aktiivien ja aktiivien vuoden 2003 jakaumista.

Työmarkkina-aseman muutos oli samansuuntainen niin miehillä kuin naisilla. Aktiivien osuus oli kuntoutuksen jälkeen naisten keskuudessa edelleen suurempi kuin miesten keskuudessa (kuvio 6; liitetaulukko 1; vrt. taulukko 2, s. 17).

Seuranta-ajan kuluessa alle 16-vuotiaiden osuus pieneni ja toisaalta eläkkeelle siirtyneiden osuus kasvoi (kuvio 7). Etenkin ikäluokassa 16–44-vuotiaat työkyvyttömyyseläkkeellä olevien miesten osuus oli suurempi kuin naisten (liitetaulukko 2).

Taulukko 10. Kuntoutujien työmarkkina-asema kuntoutushakemuksessa ja vuosien 2003–2006 lopussa, %.

	Kuntoutus- hakemus	2003	2004	2005	2006
Alle 16-v.	6,6	5,9	5,3	4,9	4,3
Ei-aktiivit	26,3	27,5	30,7	30,0	32,5
Aktiivit	66,5	59,4	56,2	57,9	55,7
Muu tilanne	0,6	7,3	7,7	7,2	7,5
Yhteensä	100	100	100	100	100
(n = 43 436)					

Kuvio 6. Kuntoutujien työmarkkina-asema kuntoutushakemuksessa ja vuosien 2003–2006 lopussa sukupuolen mukaan, %.

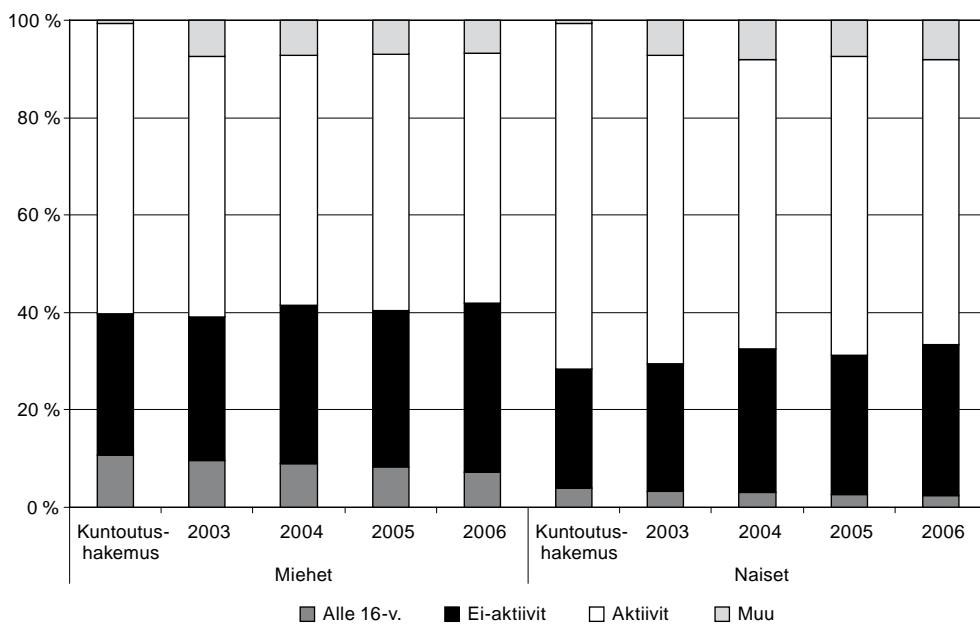

Kuvio 7. Kuntoutujien työmarkkina-asema vuosien 2003–2006 lopussa kuntoutuksen päättymisvuoden iän mukaan, %.

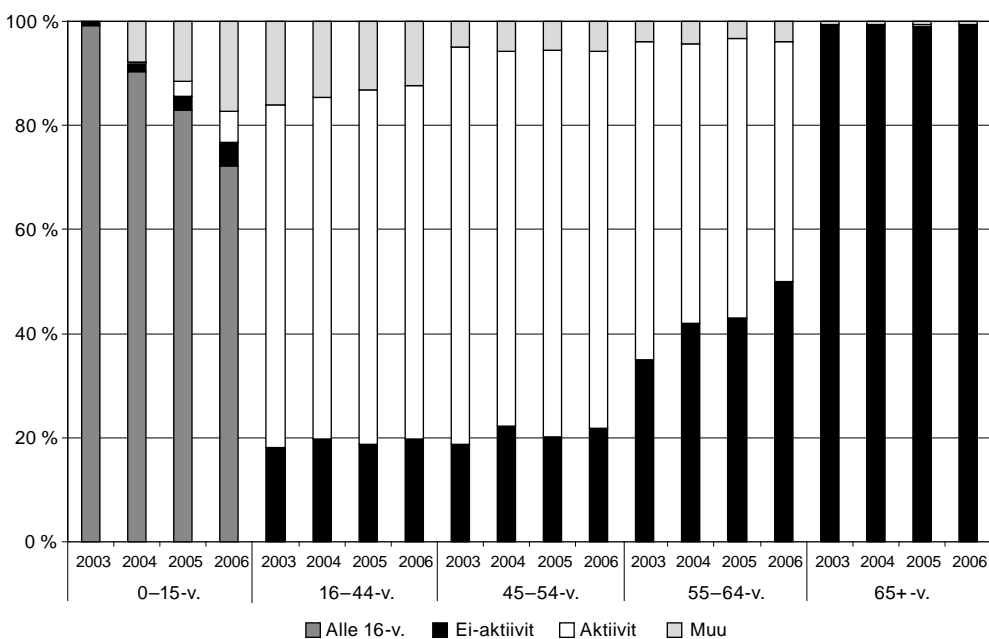

Vajaakuntoisten ammatillisessa kuntoutuksessa samoin kuin harkinnanvaraisessa kuntoutuksessa olevien keskuudessa aktiivien osuus vähentyi noin neljä prosenttiyksikköä, vaikeavammaisten lääkinnällisessä kuntoutuksessa samoin kuin kahden lakiperusteen mukaisessa kuntoutuksessa olevien keskuudessa aktiivien osuus kasvoi lievästi (kuvio 8; liitetaulukko 4).

Kuvio 8. Kuntoutujien työmarkkina-asema vuosien 2003–2006 lopussa kuntoutuksen lakiperusteen mukaan, %.

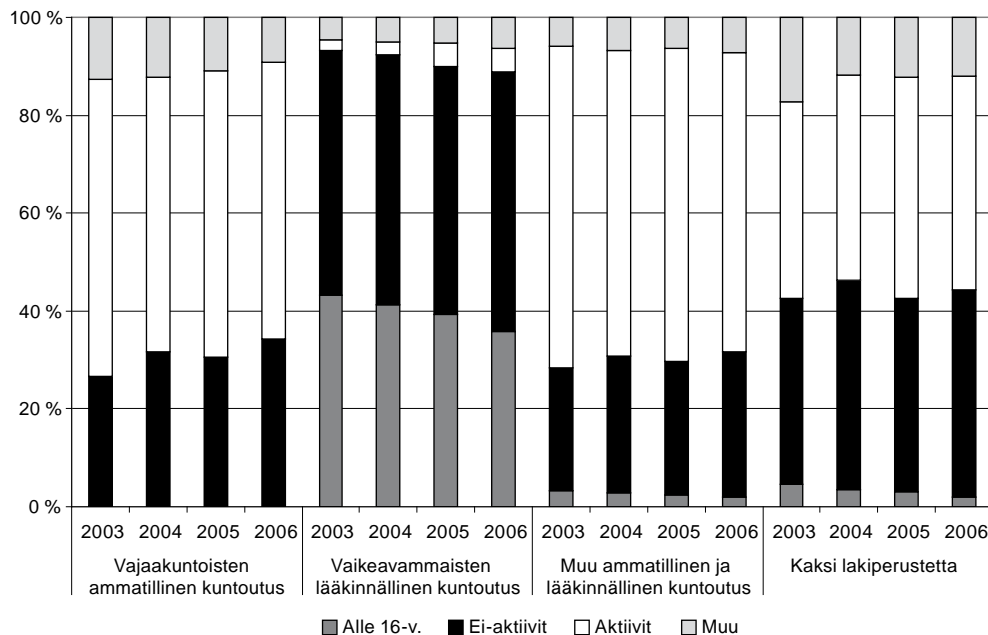

Läänitasolla aktiivien osuus väheni vuodesta 2003 vuoteen 2006 muissa lääneissä paitsi Itä-Suomen läänissä ja Ahvenanmaalla, joissa se kasvoi noin viisi prosenttiyksikköä (liitetaulukko 3).

Suurimmalla osalla hakemusajankohtana aktiiveista samoin kuin ei-aktiiveista työmarkkina-asema oli ennallaan vuoden 2003 lopussa (kuvio 9). Vuodesta 2003 vuoteen 2006 neljällä viidestä aktiivista ja yhdeksällä kymmenestä ei-aktiivista työmarkkina-asema oli edelleen sama. Miesten ja naisten välillä ei työmarkkina-aseman pysyvyydessä ollut eroa.

Niistä kuntoutujista, joiden työmarkkina-asema oli ollut vuonna 2003 ”muu tilanne”, yli puolet oli aktiiveja vuonna 2006. Alle 16-vuotiaista joka kymmenes oli siirtynyt kuntoutuksen päättymisen jälkeen vuoteen 2006 mennessä joko aktiiviksi tai ei-aktiiviksi. Näiden muutosten seurauksena aktiivien osuus oli vähentynyt vuodesta 2003 vuoteen 2006 lähes neljä prosenttiyksikköä ja ei-aktiivien osuus kasvanut viisi prosenttiyksikköä. (Kuvio 9.)

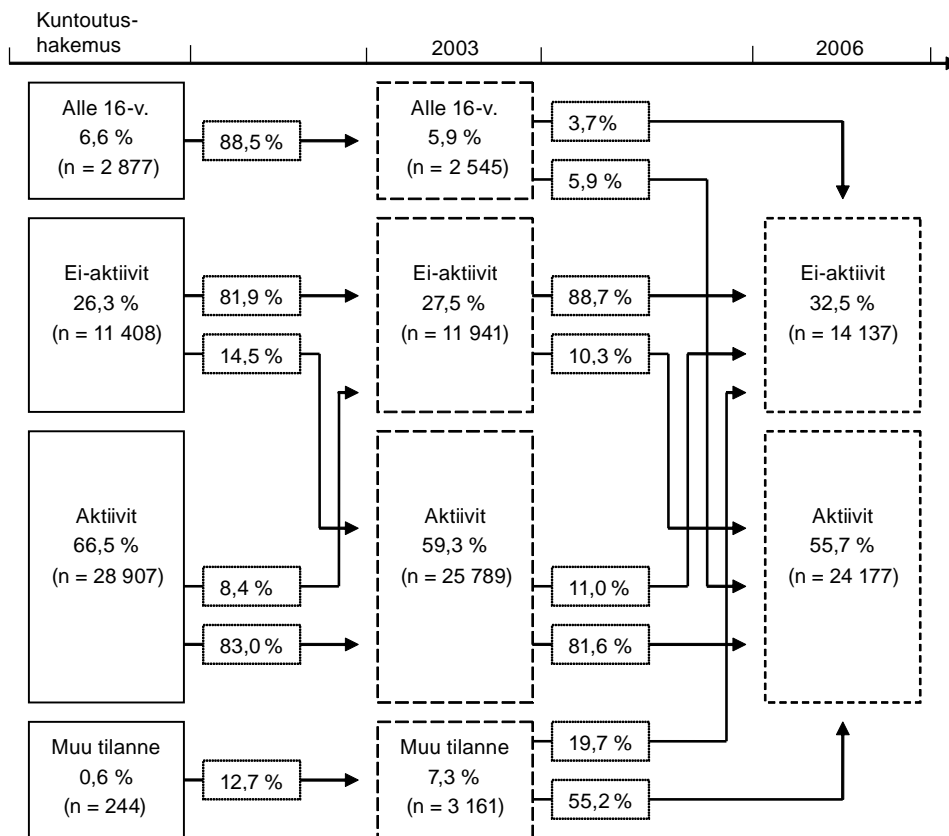
Kuvio 9. Työmarkkina-aseman muutos kuntoutushakemuksesta vuoteen 2003 ja 2006^a.

^a Työmarkkina-aseman muutosten tarkastelu kohdistuu "aktiivien" ja "ei-aktiivien" ryhmien muodostumiseen. Vuosittaisista muutoksista puuttuvat siten ryhmään "Muu tilanne" suuntautuneet virrat ja niitä kuvaavat prosenttiosuudet.

Kolme neljästä hakemusajankohtana aktiivista oli vuonna 2006 edelleen aktiivi ja joka kuudes ei-aktiivi. Ei-aktiivien keskuudessa tapahtuneet muutokset hakemusajankohdasta vuoteen 2006 olivat vastaavan suuruiset. Tapahtuneet muutokset olivat miehillä ja naisilla samansuuruisia. (Liitetaulukko 5.)

Kuntoutuksen jälkeiseltä työmarkkina-asemaltaan kulloinkin aktiivien keskimääräiset kuntoutuksen toimenpidekustannukset olivat ei-aktiivien kustannuksia korkeammat sekä miehillä että naisilla. Ei-aktiivina olevien kuntoutuksen toimenpidekustannuksissa ei tapahtunut juurikaan muutosta vuodesta 2003 vuoteen 2006. Alkutilanteessa työmarkkina-asemaltaan aktiivien keskimääräiset toimenpidekustannukset olivat pienemmät kuin kuntoutuksen jälkeen aktiivien vastaavat kustannukset. Kokonaisuudessaan työmarkkina-asemaltaan aktiivien kuntoutuskustannukset olivat sekä alkutilanteessa että kuntoutuksen jälkeen korkeammat kuin ei-aktiivien; ero kasvaa edelleen, jos otetaan myös kuntoutusraha huomioon. (Liitetaulukko 6 ja liitetaulukko 7.)

6 YHTEENVETO

Kelan toteuttaman kuntoutuksen tavoitteena on kuntoutujan lähtökohdista ja tavoitteista riippuen sairastuneen tai vammautuneen henkilön työ- tai toimintakyvyn säilyttäminen tai parantaminen ja näin myös elämänlaadun kohentaminen (Suomen säädöskokoelma 15.7.2005/566; Suomen säädöskokoelma 25.8.2005/646). Jotta kuntoutus voidaan toteuttaa ja nämä tavoitteet saavuttaa, tarvitaan kuntoutujasta huomattava määrä erilaista taustatietoa. Toisaalta kuntoutuksen yhteydessä kerääntyy suuri määrä kuntoutujakohtaista tietoa, jota voidaan käyttää kuntoutuksen seurantaan ja sen vaikutusten arviointiin.

Kuntoutuksen kohderyhmän ja sisällön monialaisuuden vuoksi sen tuloksellisuutta tulee tarkastella useilla eri mittareilla. Vaikuttavuustutkimuksen kriteerit täyttävän aselman luominen on kuntoutuksessa vaikeaa (vrt. esim. Pohjolainen ja Malmivaara 2008). Eräs mahdollisuus arvioida tuloksellisuutta on verrata kuntoutuksen jälkeistä tilannetta tilanteeseen ennen kuntoutusta, mikä on tässä tutkimuksessa toteutettu menetelmä. Tällöinkin syy-seuraussuhteen osoittaminen jää epäsuoran päättelyn varaan, jonka luotettavuutta voi parantaa toistamalla seuranta samaa menetelmää käyttäen.

Tässä Kelan kuntoutuksen vuonna 2003 päättäneiden rekisteriseurannassa ensisijaisena tavoitteena oli kuvata kuntoutujien työtilanne ja keskeiset terveysturva- ja tuet vuosien 2003–2006 lopussa. Seurannan kohteena olivat ne 43 436 Kelan toteuttamassa kuntoutuksessa ollut henkilöä, joilla oli päättynyt kuntoutustoimenpide tai -toimenpiteitä vuonna 2003 ja jotka eivät olleet saaneet kuntoutusta Kelalta seuraavana vuotena. Työtilanteessa ja terveysturva- ja tuetuksissa tapahtuneiden muutosten arvioimiseksi kuntoutustietoihin yhdistettiin kuolintiedot, tarpeelliset tiedot kuntoutujan mahdollisesta työttömyysturvasta, eläketiedot sekä keskeiset Kelan sosiaali- ja terveysturva- ja tuetustiedot vuosilta 2000–2006. Kuntoutuksen jälkeistä työtilannetta tarkasteltiin erityisesti työmarkkina-asemaltaan aktiivien (ansiotyössä olleet, yrittäjät, työttömät, opintotuen saajat) ja ei-aktiivien (eläkkeellä olleet, kuolleet) ryhmissä.

Kuntoutujista kolme viidestä oli naisia. Useampi kuin neljä viidestä oli työikäisiä (16–64-vuotiaita), kuntoutujat olivat kuntoutukseen hakeutuessaan keskimäärin 45-vuotiaita, miehet neljä vuotta nuorempia kuin naiset. Alle 16-vuotiaiden osuus oli miesten keskuudessa lähes kolme kertaa suurempi kuin naisten keskuudessa. Vaikeavammaisten lääkinnällisessä kuntoutuksessa olleet olivat muita selvästi nuorempia.

Kelan toteuttaman kuntoutuksen suuntautuminen huomattavalta osalta työkyvyn säilyttämiseen tai parantamiseen ilmenee paitsi kuntoutujien ikärakenteesta myös hakemusajankohdan työtilanteesta: kolme viidestä kuntoutujasta – naiset useammin kuin miehet – kuului työvoimaan joko työllisenä tai työttömänä muiden työikäisten ollessa eläkkeellä tai sairauspäivärahalla. Kuntoutuksen painottuminen työkykyyn ilmenee myös vajaakuntoisten ammatillisen kuntoutuksen ja muun ammatillisen ja lääkinnällisen kuntoutuksen suurena osuutena kuntoutuksen lakiperusteena.

Etenkin vanhemmissa ikäluokissa kuntoutustarpeen taustalla oli usein tuki- ja liikuntaelinten sairaus, naisilla miehiä useammin. Keskimäärin joka viidennellä kuntoutujalla oli mielenterveyden ja käyttäytymisen häiriö, alle 16-vuotiailla kolmella viidestä. Iän myötä mielenterveyden ja käyttäytymisen häiriöiden osuus kuntoutujien diagnooseista väheni selvästi. Kuntoutujilla oli usein myös muita lisäsairauksia. Alle 16-vuotiaiden sairausjakumaan vaikutti osaltaan seurannan ajankohtana harkinnanvaraisena kuntoutuksena toteutettu lasten ja nuorten psykiatrisen kuntoutuksen laaja kehityshanke.

Työikäisistä lähes joka kolmannella oli ollut korvattuja sairauspäivärahaa vuosien 2003 aikana, miehillä kaudet olivat jonkin verran pidempiä kuin naisilla. Vuoden 2003 lopussa lähes joka viides työikäisistä ja vanhemmista kuntoutujista sai eläkettä lähinnä työkyvyttömyyden tai iän perusteella. Eläkkeellä olleet saivat usein myös eläkkeensaajien hoitotukea, vaikeavammaisten lääkinnällisessä kuntoutuksessa olleista lähes puolet, muut selvästi harvemmin. Työikäisille tarkoitettua vammaistukea saaneiden osuus oli pieni. Vammaistuista viidennes oli ollut vuonna 2003 inaktiiveja lähinnä tuensaajan kolme kuukautta tai kauemmin kestäneen laitoshoidon vuoksi, eläkkeensaajien hoitotuista inaktiiveja oli selvästi pienempi osuus.

Useampi kuin neljä viidestä alle 16-vuotiaasta sai lapsen hoitotukea. Lähes viidesosa lapsen hoitotuista oli ollut keskeytettynä vuonna 2003 etuuden saajan vähintään kolme kuukautta kestäneen laitoshoidon vuoksi.

Kuntoutujien lääkkeiden käyttö heijasti keskeisten lääkeryhmien samoin kuin sairausvakuutuksen korvausasteen osalta väestön lääkkeiden käyttöä yleensä (Häkkinen ym. 2002; Kela 2004a): neljä viidestä oli saanut vuonna 2003 korvauksia peruskorvattavista lääkkeistä ja kolmannes erityiskorvattavista lääkkeistä, naiset useammin kuin miehet.

Päätyneitä kuntoutustoimenpiteitä oli yleensä ollut yksi kuntoutujaa kohti. Vaikeavammaisten lääkinnällinen kuntoutus sisälsi usein erilaisia terapioita sekä vammaan tai sairauteen liittyviä kuntoutuslaitosjaksoja ja sopeutumisvalmennuskursseja. Lähinnä työelämään siirtymiseen ja työelämässä pysymiseen tähtäävässä muussa kuntoutuksessa (vajaakuntoisten ammatillinen kuntoutus, muu ammatillinen ja lääkinnällinen kuntoutus) keskeisiä toimenpiteitä olivat mm. Tyk-toiminta ja Aslak®-kurssit. Kuntoutustoimenpiteiden erilaisuuden vuoksi kustannuksissa ilmeni huomattavia eroja kuntoutujien välillä. Kuntoutustoimenpiteiden kokonaiskustannusten mediaani oli kuitenkin sekä miehillä että naisilla runsaat 2 500 euroa. Kuntoutusrahaa saaneiden kuntoutuksen kokonaiskustannukset olivat lähes 3 370 euroa, miehillä noin 140 euroa korkeammat kuin naisilla mm. erilaisesta työhistoriasta johtuen. Toimenpidekustannukset olivat korkeimpia 45–54-vuotiailla ja matalimpia 65 vuotta täyttäneillä. Kustannusten vaihtelu oli suurinta alle 16-vuotiailla mm. sen vuoksi, että toimenpiteiltään pitkäkestoisien ja kalliin vaikeavammaisten lääkinnällisen kuntoutuksen osuus oli tässä ikäluokassa suuri. Se, että vaikeavammaisten lääkinnällinen kuntoutus kohdistui nuorempiin henkilöihin, ilmeni muita alhaisempina kuntoutus-

rahana. Usein muita lyhyemmän työhistorian vuoksi myös ei-aktiivien kuntoutusraha oli keskimääräistä matalampi.

Kuntoutuksen päätyttyä täysi- tai osa-aikaisesti työvoimaan kuuluneiden osuus oli pienempi kuin kuntoutukseen hakeutumisen ajankohtana. Alle 16-vuotiaiden osuus vähentyi myös seuranta-ajan kuluessa. Kuntoutusta edeltänyt sairauspäiväraha-kausi- en esiintyvyyden kasvu kääntyi kuntoutuksen jälkeen laskuun siten, että vuoden 2006 lopulla se oli samalla tasolla kuin ennen kuntoutusta. Miehillä lasku oli nopeampaa kuin naisilla ja ilmeni erityisesti pitkissä sairauspäiväraha-kausissa. Eläkkeellä olevien osuus kasvoi seuranta-aikana noin neljä prosenttiyksikköä työkyvyttömyyseläkkeelle siirtymisen samoin kuin vanhuuseläkkeelle siirtymisen seurauksena. Pelkän työeläkkeen osuus eläkkeissä oli miehillä suurempi kuin naisilla.

Sekä miehillä että naisilla työmarkkina-asemaltaan aktiivien osuus pieneni ja ei-aktiivien osuus kasvoi seuranta-aikana. Aktiivien osuus naisten keskuudessa oli kuitenkin edelleen suurempi kuin miesten keskuudessa. Neljän viidestä hakemusajankohdan aktiivin samoin kuin ei-aktiivin työmarkkina-asema oli ennallaan vuoden 2003 lopussa. Vuodesta 2003 vuoteen 2006 aktiivien ja ei-aktiivien kuntoutujakohtaiset työmarkkina-aseman muutokset olivat vähäisempiä. Kolme neljästä hakemusajankohdasta aktiivista oli aktiivi vuonna 2006. Neljä viidestä hakemusajankohdasta ei-aktiivista oli edelleen ei-aktiivi; kuntoutuksen tavoitteiden näkökulmasta merkittävää on kuitenkin se, että lähes joka viides ei-aktiivi oli aktiivi vuonna 2006. (Liitetaulukko 5.) Kuntoutujista 7 % ei rekisteritietojen perusteella kuulunut työvoimaan eikä ollut eläkkeellä vuoden 2003 lopussa. Usein kyse oli työmarkkinoille tulossa olevista nuorista tai jo aikaisemmin työmarkkinoilla olleista nuorista työkäisistä (vrt. Lind ym. 2007). Kuntoutujista oli kuollut 3 % vuoden 2006 loppuun mennessä. Lakiperusteen mukaan tarkasteltuna kuolleiden osuus oli suurin vaikeavammaisten lääkinnällisessä kuntoutuksessa. Miesten kuolleisuus oli suurempi kuin naisten.

Kuntoutuksen jälkeen aktiivien vuonna 2003 päätyneiden kuntoutustoimenpiteiden kustannukset olivat niin miehillä kuin naisilla keskimäärin korkeammat kuin ei-aktiivien kustannukset; ero kasvaa, jos otetaan huomioon myös kuntoutusraha-kustannukset. Kustannukset heijastavat osittain myös toteutettujen toimenpiteiden sisältöjä, jotka voivat ajoittua useammalle vuodelle kuntoutustoimenpiteistä riippuen (esim. Aslak®-kurssit ja Tyk-toiminta). Koska tässä esitetyt kustannukset koskevat vain vuonna 2003 päätyneitä kuntoutustapahtumia, ne eivät välttämättä kata ko. kuntoutuksen kokonaisuutta. Kustannukset heijastavat siten lähinnä vuotuisia kuntoutujalle maksettua kuntoutusetuuksia (Kela 2004b, 59).

Kuntoutuksen kehityshankkeiden mahdollista erilaista kohdentumista lukuun ottamatta muutokset Kelan kuntoutuksen kohderyhmässä ja toimenpiteiden painotuksessa eivät vuositasolla yleensä ole suuria; vuonna 2003 kuntoutuksen päättäneiden rekisteriseurannan tulokset ovat samansuuntaisia vuoden 2002 rekisteriseurannan kanssa (Lind ym. 2007). Siihen, miten kuntoutussuunnitelmat ja niissä asetetut tavoitteet toteutuvat, vaikuttavat paitsi kuntoutuksen kohdentuminen ja toteutus myös

muut, kuntoutuksesta riippumattomat tekijät ja niiden muutokset, esimerkiksi talous- ja työllisyystilanteella on merkitystä. Lähtökohta on kuitenkin aina kuntoutuja, hänen tarpeensa, resurssinsa ja motiivinsa. Elämäntilanteen selkiytymisen ja siihen liittyvien erilaisten mahdollisuuksien hyväksymisen seurauksena kuntoutuja kuitenkin saa mahdollisuuden saavuttaa hänelle ”kuuluva” työkykyisen tai työkyvyttömän status. Kuntoutuksen (tekninen) onnistuminen ei välttämättä takaa toteutuneen tavoitteen realisoitumista, esimerkiksi työllistymistä. Työllistymättömyyden syy ei välttämättä tule esille kuntoutuksen rekisteritiedoista: kyse voi olla paitsi vääristä tai väärin toteutetuista toimenpiteistä myös toimenpiteiden tai seurannan väärästä ajoituksesta – tai jo edellä todetuista kuntoutuksesta riippumattomista tekijöistä. Kuitenkin jo pelkästään työkyvyttömyyseläkkeelle siirtymisen lykkääntyminen myöhemmäksi saattaa viiveen pituudesta ja kuntoutuksen kustannuksista riippuen olla usein taloudellisesti riittävä tulos. Rekisteritietoihin perustuva kuntoutuksen seuranta mahdollistaa kuitenkin sen, että asetettujen kuntoutuksen tavoitteiden toteutumista voidaan arvioida.

7 SUMMARY

Lind J, Aaltonen T, Autti-Rämö I, Halonen J-P. **Persons having completed a rehabilitation programme funded by the Social Insurance Institution of Finland in 2003. A register-based follow-up study of rehabilitation clients in 2003–2006.** Helsinki: The Social Insurance Institution of Finland, Studies in social security and health 105, 2009. 76 pp. ISBN 978-951-669-813-0 (print), 978-951-669-814-7 (pdf).

The aim of this register-based follow-up survey was to describe the employment situation and use of health security benefits at the end of the years 2003–2006 among persons ($n = 43,436$) who had participated in rehabilitation provided by the Social Insurance Institution of Finland (Kela) and who had completed their rehabilitation in 2003 and no longer participated in any rehabilitation intervention in 2004. In order to determine the current employment situation and use of health security benefits, and to assess related changes during the follow-up, the following data were obtained from the registers in addition to the basic rehabilitation data: survival or death, receipt of employment benefits or pensions, and receipt of the essential social and health security benefits paid out by Kela during 2000–2006. To investigate their employment situation after rehabilitation, the target population was divided into two groups according to their labour market status: active (gainfully employed, entrepreneurs, unemployed, and study aid recipients) and non-active (pensioners, deceased).

Altogether 60% of the rehabilitation subjects were female. At the baseline, that is, at the time they applied for rehabilitation, the mean age of the subjects was 45 years; men were, on average, 4 years younger than women. The proportional share of persons under 16 was nearly three times higher among men than among women (11% vs. 4%). Severely disabled individuals who underwent various types of medical rehabilitation were markedly younger than other subjects.

The need of rehabilitation was in most cases (46%) based on a diagnosed musculoskeletal disease, particularly so in the older age groups, and more frequently among women than men. Every fifth subject (21%) was diagnosed with a mental or behavioural disorder; the proportion of these diagnoses was significantly higher among those aged under 16. The proportional share of mental and behavioural disorders as the underlying diagnosis declined sharply with age. The rehabilitation subjects commonly suffered from additional diseases and conditions. The distribution of diagnoses among those aged under 16 is partly explained by an extensive development project that coincided with the follow-up period of this study. Within that project, psychiatric rehabilitation beyond the ordinary service level was provided for children and adolescents on a discretionary basis.

Of the working-age subjects, one third (31%) had received a daily allowance paid by Kela for at least one period of illness during the year 2003. By the end of 2003, nearly one in five (18%) of the working-age and older rehabilitation clients were receiving a pension, in most cases a disability or old-age pension. Many of the pensioners were also paid a pensioners' care allowance, particularly those who underwent medical rehabili-

tation intended for the severely disabled. The share of those who received disability support intended for working-age persons was small. The rehabilitation clients did not differ from the general population in terms of the use of reimbursed medication.

As regards the total costs of the rehabilitation interventions completed by the end of 2003, the median was slightly over 2,500 euros for both men and women. Owing to differences between various types of rehabilitation interventions, the costs varied significantly between the different groups of rehabilitation subjects. The total cost of rehabilitation for those who were paid rehabilitation allowance amounted to nearly 3,370 euros, and the sum was approximately 140 euros higher for men than for women, partly because of, for example, differences in working history.

During the follow-up period, the proportion of those active in the labour market declined while the proportion of the non-active increased, both in men and women. The proportion of those active in the labour market was, however, higher among women than men. For the majority, labour market status remained unchanged at the end of 2003. From the perspective of the goals set for rehabilitation, it is of significance that nearly one in five of those who had been non-active at the baseline were active in the labour market by 2006. For a small group (8%) of the rehabilitation subjects, it was not possible to determine the employment situation on the basis of register data at the end of 2003. Many of these cases were either young people who were about to enter the labour market or younger working-age individuals who had been previously active in the labour market. Of all rehabilitation subjects, 3% had died by the end of 2006. Compared in terms of the motivating reason for rehabilitation, the death rate was highest in the group of severely disabled individuals receiving statutory medical rehabilitation. Mortality was higher among men than women.

In conclusion, the realization of planned rehabilitation and the achievement of set goals are affected not only by the allocation and implementation of the rehabilitation itself, but also by a number of factors and relevant changes that are independent of rehabilitation, such as the general economic and employment situation.

KIRJALLISUUS

Häkkinen U, Alha P, Keskimäki I, Klaukka T, Koponen P, Räsänen K. Hoitopalvelujen käyttö. Julkaisussa: Aromaa A, Koskinen S, toim. Terveys ja toimintakyky Suomessa. Terveys 2000 -tutkimuksen perustulokset. Helsinki: Kansanterveyslaitoksen julkaisu B3/2002: 66–69.

Kela 2004a. Kelan tilastollinen vuosikirja 2003. Helsinki: Kansaneläkelaitoksen julkaisu T1:39, 2004.

Kela 2004b. Kelan kuntoutustilasto 2003. Helsinki: Kansaneläkelaitos, SVT, Sosiaaliturva, 2004.

Kela 2007a. Kelan tilastollinen vuosikirja 2006. Helsinki: Kansaneläkelaitos, SVT, Sosiaaliturva, 2007.

Kela 2007b. Ammatillista kuntoutusta vajaakuntoiselle. Saatavissa: <<http://www.kela.fi/in/internet/suomi.nsf/NET/160801114531EH?openDocument>> (päivitetty 28.1.2009, viitattu 18.2.2009).

Kela 2008. Kelan kuntoutustilasto 2007. Helsinki: Kansaneläkelaitos, SVT, Sosiaaliturva, 2008.

Suomen asetuskoelma 7.12.1956/594. Kansaneläkeasetus.

Suomen säädöskokoelma 5.2.1988/124. Vammaistukilaki.

Suomen säädöskokoelma 30.12.1997/1363. Työllisyysasetus.

Suomen säädöskokoelma 30.12.2002/1290. Työttömyysturvalaki.

Suomen säädöskokoelma 30.12.2003/1351. Laki sosiaalisista yrityksistä.

Suomen säädöskokoelma 15.7.2005/566. Laki Kansaneläkelaitoksen kuntoutusetuuksista ja kuntoutusrahaetuksista.

Suomen säädöskokoelma 25.8.2005/646. Asetus Kansaneläkelaitoksen kuntoutusetuuksista ja kuntoutusrahaetuksista.

Suomen säädöskokoelma 19.5.2006/396. Työntekijän eläkelain voimaannpanolaki.

Suomen säädöskokoelma 11.5.2007/569. Laki kansaneläkelain voimaannpanosta.

Suomen säädöskokoelma 11.5.2007/570. Laki vammaisetuuksista.

Lind J, Aaltonen T, Halonen J-P, Klaukka T. Kelan kuntoutuksen vuonna 2002 päättäneet. Kuntoutujien rekisteriseuranta vuosina 2002–2004. Helsinki: Kela, Sosiaali- ja terveysturvan katsauksia 74, 2007.

Pohjolainen T, Malmivaara A. Kuntoutuksen vaikuttavuuden mittaaminen. Julkaisussa: Rissanen P, Kallaranta T, Suikkanen A, toim. Kuntoutus. 2. p. Helsinki: Duodecim, 2008: 658–663.

Saarnio L. Työeläkekuntoutus 2007. Helsinki, Eläketurvakeskuksen tilastoraportti 7, 2008.

Stakes 1998. Tautiluokitus ICD-10. Vammojen, sairauksien ja kuoleman ulkoiset syyt. Uusittu versio 1.1.98 alkaen. Helsinki: Stakes. Ohjeita ja luokituksia, 1998.

STM 2004. Kuntoutuksen tutkimuksen kehittämissuunnitelma. Helsinki: Sosiaali- ja terveysministeriön julkaisu 19, 2004.

Vakuutusvalvontavirasto ja Kansaneläkelaitos. Tilasto Suomen työttömyysturvasta 2006. Helsinki: Vakuutusvalvontavirasto ja Kansaneläkelaitos, SVT, Sosiaaliturva, 2007.

LIITETAULUKOT

LIITETAULUKOT⁷

Liitetaulukko 1. Kuntoutujien työtilanne vuosien 2003–2006 lopussa sukupuolen mukaan.

a) Miehet

	2003		2004		2005		2006	
	%	n	%	n	%	n	%	n
Kuollut	1,3	222	2,2	386	3,0	518	3,9	678
Työvoima	52,1	9 010	50,1	8 665	51,2	8 860	49,8	8 612
Työtön	6,7	1 152	6,6	1 144	5,9	1 018	5,5	951
Työllinen	45,4	7 858	43,5	7 521	45,3	7 842	44,3	7 661
Eläkkeellä	25,9	4 486	29,1	5 031	28,4	4 911	30,3	5 239
<i>Työkyvyttömyyseläke</i>	18,8	3 247	21,4	3 702	20,1	3 476	21,0	3 628
Työeläke	9,6	1 669	10,9	1 892	9,6	1 653	9,9	1 706
Kansaneläke	3,6	615	3,9	679	4,0	690	4,5	777
Työeläke ja kansaneläke	5,6	963	6,5	1 131	6,5	1 133	6,6	1 145
<i>Työttömyyseläke</i>	0,2	39	0,3	44	0,4	69	0,6	101
Työeläke	0,2	31	0,2	34	0,3	55	0,5	80
Kansaneläke	-	-	-	-	-	-	0,0	1
Työeläke ja kansaneläke	0,0	8	0,1	10	0,1	14	0,1	20
<i>Vanhuuseläke</i>	6,8	1 177	7,3	1 258	7,7	1 324	8,5	1 464
Työeläke	4,5	786	4,9	843	5,2	895	5,9	1 028
Kansaneläke	0,1	15	0,1	18	0,1	22	0,1	21
Työeläke ja kansaneläke	2,2	376	2,3	397	2,4	407	2,4	415
<i>Muu eläke</i>	0,1	23	0,2	27	0,2	42	0,3	46
Muu tilanne	20,7	3 588	18,6	3 224	17,4	3 017	16,0	2 777
Alle 16-vuotias	9,6	1 669	8,9	1 536	8,2	1 421	7,2	1 239
Opintotuen saaja	1,4	239	1,3	227	1,5	257	1,6	271
Eläke myönnetty ^a	2,2	382	1,2	213	0,8	132	0,6	96
Eläke päättynyt ^b	0,1	22	0,1	14	0,1	10	0,0	8
Ei tietoa	7,4	1 276	7,1	1 234	6,9	1 197	6,7	1 163
Yhteensä	100	17 306	100	17 306	100	17 306	100	17 306

Liitetaulukko 1 jatkuu.

^a Eläke myönnetty mutta ei maksussa.

^b Eläkkeellä ennen 31.12.

⁷ Taulukoissa esiintyvät symbolit: 0 = luku pienempi kuin puolet yksiköstä; - = ei yhtään; . = tieto epälooginen esitettäväksi.

Jatkoa liitetaulukoon 1.

b) Naiset

	2003		2004		2005		2006	
	%	n	%	n	%	n	%	n
Kuollut	0,6	162	1,3	334	1,9	492	2,6	674
Työvoima	61,2	15 994	57,4	14 999	59,3	15 498	56,7	14 814
Työtön	6,0	1 573	6,1	1 588	5,6	1 473	5,2	1 363
Työllinen	55,2	14 421	51,3	13 411	53,7	14 025	51,5	13 451
Eläkkeellä	23,7	6 196	27,0	7 059	25,9	6 760	28,0	7 327
<i>Työkyvyttömyyseläke</i>	14,1	3 674	16,7	4 372	15,0	3 912	15,8	4 131
Työeläke	6,2	1 611	7,5	1 964	5,6	1 466	6,0	1 560
Kansaneläke	2,0	535	2,3	610	2,3	599	2,4	633
Työeläke ja kansaneläke	5,8	1 528	6,9	1 798	7,1	1 847	7,4	1 938
<i>Työttömyyseläke</i>	0,3	66	0,3	84	0,4	107	0,7	185
Työeläke	0,1	27	0,1	28	0,2	40	0,3	74
Kansaneläke	–	–	–	–	0,0	1	–	–
Työeläke ja kansaneläke	0,1	39	0,2	56	0,3	66	0,4	111
<i>Vanhuuseläke</i>	9,3	2 441	9,9	2 576	10,4	2 708	11,4	2 972
Työeläke	3,5	915	4,0	1 048	4,5	1 184	5,5	1 448
Kansaneläke	0,6	168	0,6	159	0,6	149	0,6	148
Työeläke ja kansaneläke	5,2	1 358	5,2	1 369	5,3	1 375	5,3	1 376
<i>Muu eläke</i>	0,1	15	0,1	27	0,1	33	0,1	39
Muu tilanne	14,5	3 778	14,3	3 738	12,9	3 380	12,7	3 315
Alle 16-vuotias	3,4	876	3,0	783	2,7	711	2,4	618
Opintotuen saaja	2,1	546	2,0	532	2,1	537	1,8	480
Eläke myönnetty ^a	1,7	455	1,1	299	0,7	190	0,4	106
Eläke päättynyt ^b	0,1	16	0,1	17	0,0	6	0,0	9
Ei tietoa	7,2	1 885	8,1	2 107	7,4	1 936	8,0	2 102
Yhteensä	100	26 130	100	26 130	100	26 130	100	26 130

^a Eläke myönnetty mutta ei maksussa.

^b Eläkkeellä ennen 31.12.

Liitetaulukko 1 jatkuu.

Jatkoa liitetaulukoon 1.

c) Kaikki

	2003		2004		2005		2006	
	%	n	%	n	%	n	%	n
Kuollut	0,9	384	1,7	720	2,3	1 010	3,1	1 352
Työvoima	57,6	25 004	54,5	23 664	56,1	24 358	53,9	23 426
Työtön	6,3	2 725	6,3	2 732	5,7	2 491	5,3	2 314
Työllinen	51,3	22 279	48,2	20 932	50,3	21 867	48,6	21 112
Eläkkeellä	24,6	10 682	27,8	12 090	26,9	11 671	28,9	12 566
<i>Työkyvyttömyyseläke</i>	15,9	6 921	18,6	8 074	17,0	7 388	17,9	7 759
Työeläke	7,6	3 280	8,9	3 856	7,2	3 119	7,5	3 266
Kansaneläke	2,6	1 150	3,0	1 289	3,0	1 289	3,3	1 410
Työeläke ja kansaneläke	5,7	2 491	6,7	2 929	6,9	2 980	7,1	3 083
<i>Työttömyyseläke</i>	0,2	105	0,3	128	0,4	176	0,7	286
Työeläke	0,1	58	0,1	62	0,2	95	0,4	154
Kansaneläke	–	–	–	–	0,0	1	0,0	1
Työeläke ja kansaneläke	0,1	47	0,2	66	0,2	80	0,3	131
<i>Vanhuuseläke</i>	8,3	3 618	8,8	3 834	9,3	4 032	10,2	4 436
Työeläke	3,9	1 701	4,4	1 891	4,8	2 079	5,7	2 476
Kansaneläke	0,4	183	0,4	177	0,4	171	0,4	169
Työeläke ja kansaneläke	4,0	1 734	4,1	1 766	4,1	1 782	4,1	1 791
<i>Muu eläke</i>	0,1	38	0,1	54	0,2	75	0,2	85
Muu tilanne	17,0	7 366	16,0	6 962	14,7	6 397	14,0	6 092
Alle 16-vuotias	5,9	2 545	5,3	2 319	4,9	2 132	4,3	1 857
Opintotuen saaja	1,8	785	1,7	759	1,8	794	1,7	751
Eläke myönnetty ^a	1,9	837	1,2	512	0,7	322	0,5	202
Eläke päättynyt ^b	0,1	38	0,1	31	0,0	16	0,0	17
Ei tietoa	7,3	3 161	7,7	3 341	7,2	3 133	7,5	3 265
Yhteensä	100	43 436	100	43 436	100	43 436	100	43 436

^a Eläke myönnetty mutta ei maksussa.

^b Eläkkeellä ennen 31.12.

Liitetaulukko 2. Kuntoutujien työtillanne vuosien 2003–2006 lopussa hakemusajankohdan iän ja sukupuolen mukaan, %
a) Miehet

	0–15 v. (n = 1 865)			16–44 v. (n = 5 494)			45–54 v. (n = 5 989)			55–64 v. (n = 3 071)			65+ v. (n = 887)			Kaikki (n = 17 306)									
	2003	2004	2005	2006	2003	2004	2005	2006	2003	2004	2005	2006	2003	2004	2005	2006	2003	2004	2005	2006					
Kuullut	1,0	1,2	1,4	1,4	0,7	1,1	1,4	1,8	0,9	1,5	2,1	2,7	2,6	4,3	5,4	6,9	3,5	8,8	14,1	20,3	1,3	2,2	3,0	3,9	
Työvoima	0,4	0,6	1,2	3,3	59,5	60,0	62,2	63,0	71,4	67,9	69,5	67,2	47,4	42,0	40,9	34,6	–	–	0,2	–	–	52,1	50,1	51,2	49,8
Työtön	0,1	0,2	0,5	0,8	10,5	9,6	8,3	8,0	6,8	7,0	6,5	6,2	5,5	6,3	5,3	4,0	–	–	–	–	–	6,7	6,6	5,9	5,5
Työllinen	0,4	0,4	0,7	2,5	49,0	50,3	53,8	55,0	64,7	60,9	63,0	61,0	42,0	35,7	35,6	30,6	–	–	0,2	–	–	45,4	43,5	45,3	44,3
Eiäkkeellä	0,6	1,0	2,1	4,0	20,2	22,4	21,4	22,6	19,8	24,7	23,1	25,5	43,9	49,7	51,9	56,5	96,2	90,9	85,3	79,3	25,9	29,1	28,4	30,3	
Työkyyryttämyiseläke	0,6	1,0	2,1	4,0	20,2	22,4	21,4	22,6	19,7	24,5	22,6	24,7	30,7	32,2	29,4	27,0	–	–	–	–	–	18,8	21,4	20,1	21,0
Työeläke	–	–	–	–	4,6	4,7	4,0	4,1	12,8	15,8	13,6	15,1	21,2	22,5	20,2	18,8	–	–	–	–	–	9,6	10,9	9,6	9,9
Kansaneläke	0,6	1,0	2,1	4,0	9,1	10,4	10,3	11,3	1,3	1,2	1,1	1,1	0,8	0,6	0,5	0,5	–	–	–	–	–	3,6	3,9	4,0	4,5
Työeläke ja kansaneläke	–	–	–	–	6,5	7,3	7,2	7,2	5,6	7,5	7,9	8,5	8,8	9,1	8,7	7,7	–	–	–	–	–	5,6	6,5	6,5	6,6
Työttömyyseläke	–	–	–	–	–	–	–	–	–	–	–	–	1,3	1,4	2,2	3,3	–	–	–	–	–	0,2	0,3	0,4	0,6
Työeläke	–	–	–	–	–	–	–	–	–	–	–	–	1,0	1,1	1,8	2,6	–	–	–	–	–	0,2	0,2	0,3	0,5
Kansaneläke	–	–	–	–	–	–	–	–	–	–	–	–	–	–	–	0,0	–	–	–	–	–	–	–	–	0,0
Työeläke ja kansaneläke	–	–	–	–	–	–	–	–	–	–	–	–	0,3	0,3	0,5	0,7	–	–	–	–	–	0,0	0,1	0,1	0,1
Vanhuuseläke	–	–	–	–	–	–	–	–	0,1	0,1	0,3	0,6	11,2	15,3	19,2	25,1	96,2	90,9	85,3	79,3	6,8	7,3	7,7	8,5	
Työeläke	–	–	–	–	–	–	–	–	0,0	0,1	0,2	0,4	8,0	10,9	13,5	18,5	60,7	56,9	52,9	49,2	4,5	4,9	5,2	5,9	
Kansaneläke	–	–	–	–	–	–	–	–	–	–	–	–	0,2	0,4	0,5	0,5	0,9	0,8	0,8	0,8	0,1	0,1	0,1	0,1	
Työeläke ja kansaneläke	–	–	–	–	–	–	–	–	–	–	–	–	2,2	3,4	4,1	5,0	34,6	33,1	31,7	29,3	2,2	2,3	2,4	2,4	
<i>Muu eläke</i>	–	–	–	–	–	–	–	–	–	–	–	–	0,0	0,1	0,2	0,7	1,0	1,1	–	–	–	0,1	0,2	0,2	0,3
Muu tilanne	98,0	97,1	95,3	91,3	19,7	16,6	15,0	12,5	7,9	5,9	5,4	4,8	6,7	4,8	2,9	3,1	0,3	0,3	0,3	0,5	20,7	18,6	17,4	16,0	
Alle 16-vuotias	89,5	82,4	76,2	66,4	–	–	–	–	–	–	–	–	–	–	–	–	–	–	–	–	–	9,6	8,9	8,2	7,2
Opintotuen saaja	0,8	2,3	4,4	5,3	4,0	3,3	3,1	3,1	0,0	0,0	0,1	0,1	0,0	–	–	–	–	–	–	–	1,4	1,3	1,5	1,6	
Eläke myönnetty ^a	–	–	–	–	1,4	0,8	0,7	0,5	3,5	1,9	1,4	0,9	3,2	1,8	0,5	0,5	–	–	–	–	–	2,2	1,2	0,8	0,6
Eläke päättynyt ^b	–	–	–	–	0,2	0,1	0,0	0,1	0,2	0,1	0,1	0,0	0,1	0,1	0,1	0,1	–	–	–	–	–	0,1	0,1	0,1	0,0
Ei tietoa	7,7	12,4	14,7	19,6	14,1	12,4	11,2	8,9	4,2	3,9	3,9	3,8	3,4	2,9	2,3	2,5	0,3	0,3	0,3	0,5	7,4	7,1	6,9	6,7	
Yhteensä	100	100	100	100	100	100	100	100	100	100	100	100	100	100	100	100	100	100	100	100	100	100	100	100	100

Liitetaulukko 2 jatkuu.

^a Eläke myönnetty mutta ei maksussa.

^b Eläkkeellä ennen 31.12.

*Jatkoo liitetaulukoon 2.
b) Naiset*

	0–15 v. (n = 1 012)			16–44 v. (n = 7 953)			45–54 v. (n = 10 405)			55–64 v. (n = 4 696)			65+ v. (n = 2 064)			Kaikki (n = 26 130)									
	2003	2004	2005	2006	2003	2004	2005	2006	2003	2004	2005	2006	2003	2004	2005	2006	2003	2004	2005	2006					
Kuullut	1,0	1,5	1,7	2,0	0,3	0,6	0,7	1,0	0,5	0,8	1,1	1,5	0,9	2,0	2,9	3,5	1,7	4,8	7,9	12,4	0,6	1,3	1,9	2,6	
Työvoima	0,4	0,6	2,4	4,2	65,3	64,3	67,0	66,9	77,9	72,8	75,8	73,0	57,2	49,1	48,1	39,5	–	–	–	–	–	61,2	57,4	59,3	56,7
Työtön	–	–	0,8	1,0	8,8	8,4	7,1	6,8	5,9	6,2	6,1	5,8	5,7	5,8	5,8	4,3	–	–	–	–	–	6,0	6,1	5,6	5,2
Työllinen	0,4	0,6	1,6	3,3	56,5	55,9	59,9	60,0	72,1	66,6	69,8	67,2	51,6	43,3	42,3	35,3	–	–	–	–	–	55,2	51,3	53,7	51,5
Eiäkkeellä	1,0	1,8	2,9	5,5	13,2	14,8	13,5	13,8	14,2	18,3	16,0	18,2	34,9	42,9	44,9	53,0	97,7	94,5	91,3	86,8	23,7	27,0	25,9	28,0	
Työkäyttämyseläke	1,0	1,8	2,9	5,5	13,2	14,7	13,5	13,8	14,2	18,1	15,8	17,7	24,2	27,6	24,9	24,2	–	–	–	–	–	14,1	16,7	15,0	15,8
Työeläke	–	–	–	–	2,7	3,2	1,9	1,9	7,3	9,5	6,9	7,9	13,5	15,4	12,7	12,4	–	–	–	–	–	6,2	7,5	5,6	6,0
Kansaneläke	1,0	1,8	2,9	5,5	5,1	5,8	5,6	5,9	0,7	0,9	0,8	0,7	0,9	0,9	0,8	0,6	–	–	–	–	–	2,0	2,3	2,3	2,4
Työeläke ja kansaneläke	–	–	–	–	5,3	5,8	5,9	5,9	6,2	7,8	8,1	9,0	9,8	11,3	11,4	11,2	–	–	–	–	–	5,8	6,9	7,1	7,4
Työttämyseläke	–	–	–	–	–	–	–	–	–	–	–	–	–	1,4	1,8	2,3	3,9	–	–	–	–	0,3	0,3	0,4	0,7
Työeläke	–	–	–	–	–	–	–	–	–	–	–	–	–	0,6	0,6	0,9	1,6	–	–	–	–	0,1	0,1	0,2	0,3
Kansaneläke	–	–	–	–	–	–	–	–	–	–	–	–	–	–	–	–	–	–	–	–	–	–	–	–	–
Työeläke ja kansaneläke	–	–	–	–	–	–	–	–	–	–	–	–	–	0,8	1,2	1,4	2,4	–	–	–	–	0,1	0,2	0,3	0,4
Vanhuseläke	–	–	–	–	0,0	–	–	–	–	0,0	0,0	0,3	9,1	13,2	17,4	24,5	97,7	94,5	91,3	86,8	9,3	9,9	10,4	11,4	
Työeläke	–	–	–	–	0,0	–	–	–	–	0,0	0,0	0,3	6,0	8,9	12,2	17,5	30,7	30,2	29,5	28,9	3,5	4,0	4,5	5,5	
Kansaneläke	–	–	–	–	–	–	–	–	–	–	–	–	–	0,4	0,4	0,4	0,5	7,3	6,8	6,3	6,0	0,6	0,6	0,6	0,6
Työeläke ja kansaneläke	–	–	–	–	–	–	–	–	–	–	–	–	–	2,7	3,9	4,9	6,5	59,7	57,4	55,5	51,9	5,2	5,2	5,3	5,3
<i>Muu eläke</i>	–	–	–	–	–	–	–	–	–	–	–	–	–	–	–	–	–	–	–	–	–	–	–	–	–
Muu tilanne	97,6	96,1	93,1	88,2	21,2	20,4	18,8	18,3	7,4	8,2	7,1	7,4	6,9	6,0	4,2	3,9	0,6	0,7	0,7	0,8	14,5	14,3	12,9	12,7	
Alle 16-vuotias	86,6	77,4	70,3	61,1	–	–	–	–	–	–	–	–	–	–	–	–	–	–	–	–	–	–	–	–	–
Opintotuen saaja	0,8	3,0	6,3	7,7	6,7	6,2	5,8	5,0	0,1	0,1	0,1	0,0	0,0	0,0	0,0	–	–	–	–	–	–	–	–	–	–
Eläke myönnetty ^a	–	–	–	–	1,1	0,8	0,6	0,4	2,2	1,6	1,1	0,6	3,0	1,5	0,7	0,3	–	–	–	–	–	–	–	–	–
Eläke päättynyt ^b	–	–	–	–	0,1	0,1	0,1	0,1	0,0	0,0	0,0	0,1	0,1	0,1	0,0	0,1	0,0	–	–	–	–	–	–	–	–
Ei tietoa	10,3	15,8	16,5	19,5	13,3	13,3	12,3	12,9	5,1	6,5	5,9	6,7	3,9	4,4	3,4	3,6	0,6	0,7	0,7	0,8	7,2	8,1	7,4	8,0	
Yhteensä	100	100	100	100	100	100	100	100	100	100	100	100	100	100	100	100	100	100	100	100	100	100	100	100	100

Liitetaulukko 2 jatkuu.

^a Eläke myönnetty mutta ei maksussa.

^b Eläkkeellä ennen 31.12.

Jatkoa liitetaulukoon 2.
c) Kaikki

	0–15 v. (n = 2 877)			16–44 v. (n = 13 447)			45–54 v. (n = 16 394)			55–64 v. (n = 7 767)			65+ v. (n = 2 951)			Kaikki (n = 43 436)										
	2003	2004	2005	2006	2003	2004	2005	2006	2003	2004	2005	2006	2003	2004	2005	2006	2003	2004	2005	2006						
Kuollut	1,0	1,3	1,5	1,6	0,5	0,8	1,0	1,3	0,6	1,1	1,5	1,9	1,6	2,9	3,9	4,9	2,2	6,0	9,8	15,0	0,9	1,7	2,3	3,1		
Työvoima	0,4	0,6	1,6	3,6	62,9	62,5	65,0	65,3	75,6	71,0	73,5	70,9	53,4	46,3	45,2	37,6	–	–	0,1	–	–	57,6	54,5	56,1	53,9	
Työtön	0,0	0,1	0,6	0,8	9,5	8,9	7,6	7,3	6,2	6,5	6,2	6,0	5,6	6,0	5,6	4,2	–	–	–	–	–	6,3	6,3	5,7	5,3	
Työllinen	0,4	0,5	1,0	2,8	53,5	53,6	57,4	58,0	69,4	64,5	67,3	64,9	47,8	40,3	39,6	33,4	–	–	0,1	–	–	51,3	48,2	50,3	48,6	
Eiäkkeellä	0,8	1,3	2,4	4,6	16,1	17,9	16,8	17,4	16,3	20,6	18,5	20,8	38,2	45,3	47,2	54,0	97,2	93,4	89,5	85,0	24,6	27,8	26,9	28,9		
Työkyyrytymyseläke	0,8	1,3	2,4	4,6	16,1	17,9	16,8	17,4	16,2	20,5	18,3	20,3	26,8	29,4	26,7	25,3	–	–	–	–	–	15,9	18,6	17,0	17,9	
Työeläke	–	–	–	–	3,5	3,8	2,8	2,8	9,3	11,8	9,3	10,5	16,6	18,2	15,7	14,9	–	–	–	–	–	7,6	8,9	7,2	7,5	
Kansaneläke	0,8	1,3	2,4	4,6	6,7	7,7	7,6	8,1	1,0	1,0	0,9	0,9	0,9	0,8	0,7	0,6	–	–	–	–	–	2,6	3,0	3,0	3,3	
Työeläke ja kansaneläke	–	–	–	–	5,8	6,4	6,5	6,5	6,0	7,7	8,0	8,9	9,4	10,4	10,3	9,8	–	–	–	–	–	5,7	6,7	6,9	7,1	
Työttömyyseläke	–	–	–	–	–	–	–	–	–	–	–	–	–	1,4	1,7	2,3	3,7	–	–	–	–	–	0,2	0,3	0,4	0,7
Työeläke	–	–	–	–	–	–	–	–	–	–	–	–	–	0,8	0,8	1,2	2,0	–	–	–	–	–	0,1	0,1	0,2	0,4
Kansaneläke	–	–	–	–	–	–	–	–	–	–	–	–	–	–	–	0,0	0,0	–	–	–	–	–	–	–	0,0	0,0
Työeläke ja kansaneläke	–	–	–	–	–	–	–	–	–	–	–	–	–	0,6	0,9	1,0	1,7	–	–	–	–	–	0,1	0,2	0,2	0,3
<i>Vanhuuseläke</i>	–	–	–	–	–	–	–	–	0,0	0,0	0,1	0,3	9,6	13,8	17,7	24,3	97,2	93,4	89,5	85,0	8,3	8,8	9,3	10,2		
Työeläke	–	–	–	–	–	–	–	–	0,0	0,0	0,1	0,3	6,8	9,7	12,7	17,9	39,7	38,3	36,5	35,0	3,9	4,4	4,8	5,7		
Kansaneläke	–	–	–	–	–	–	–	–	–	–	–	–	0,3	0,4	0,4	0,5	5,4	5,0	4,7	4,0	0,4	0,4	0,4	0,4		
Työeläke ja kansaneläke	–	–	–	–	–	–	–	–	–	–	–	–	2,5	3,7	4,6	5,9	52,2	50,1	48,4	45,0	4,0	4,1	4,1	4,1		
<i>Muu eläke</i>	–	–	–	–	–	–	–	–	0,0	0,1	0,2	0,2	0,4	0,5	0,6	0,7	–	–	–	–	–	0,1	0,1	0,2	0,2	
Muu tilanne	97,8	96,8	94,5	90,2	20,6	18,8	17,2	16,0	7,6	7,3	6,5	6,4	6,8	5,5	3,7	3,6	0,5	0,6	0,6	1,0	17,0	16,0	14,7	14,0		
Alle 16-vuotias	88,5	80,6	74,1	64,6	–	–	–	–	–	–	–	–	–	–	–	–	–	–	–	–	–	5,9	5,3	4,9	4,3	
Opintotuen saaja	0,8	2,5	5,1	6,1	5,6	5,0	4,7	4,2	0,1	0,1	0,1	0,0	0,0	0,0	0,0	–	–	–	–	–	–	1,8	1,7	1,8	1,7	
Eläke myönnetty ^a	–	–	–	–	1,2	0,8	0,6	0,4	2,6	1,7	1,2	0,7	3,1	1,6	0,6	0,4	–	–	–	–	–	1,9	1,2	0,7	0,5	
Eläke päättynyt ^b	–	–	–	–	0,1	0,1	0,0	0,1	0,1	0,1	0,1	0,1	0,1	0,1	0,1	0,1	0,0	–	–	–	–	0,1	0,1	0,0	0,0	
Ei tietoa	8,6	13,6	15,3	19,5	13,6	12,9	11,8	11,2	4,8	5,5	5,2	5,7	3,7	3,8	3,0	3,2	0,5	0,6	0,6	1,0	7,3	7,7	7,2	7,5		
Yhteensä	100	100	100	100	100	100	100	100	100	100	100	100	100	100	100	100	100	100	100	100	100	100	100	100	100	

^a Eläke myönnetty mutta ei maksussa.

^b Eläkkeellä ennen 31.12.

Liitetaulukko 3. Kuntoutujien työtilanne vuosien 2003–2006 lopussa hakemusajankohdan mukaisen asuinläänin ja sukupuolen mukaan, %.
a) Miehet

	Etelä-Suomi (n = 5 938)			Länsi-Suomi (n = 6 655)			Itä-Suomi (n = 2 187)			Oulu (n = 1 707)			Lappi (n = 764)			Ahvenanmaa (n = 28)								
	2003	2004	2005	2003	2004	2005	2003	2004	2005	2003	2004	2005	2003	2004	2005	2003	2004	2005						
Kuullut	1,4	2,3	3,2	4,2	4,2	3,5	3,5	1,3	2,7	3,6	4,5	1,7	2,4	2,8	3,5	1,7	2,8	3,7	4,6	-	-	3,6	3,6	42,9
Työvoima	51,7	49,5	50,8	48,9	53,2	51,1	52,4	51,0	48,5	48,9	48,5	53,2	51,2	52,4	50,9	49,6	48,0	47,9	46,9	28,6	35,7	39,3	39,3	42,9
Työtön	6,6	6,5	5,9	5,6	6,1	6,5	5,7	5,2	6,8	6,5	5,4	7,4	7,0	6,7	6,1	10,2	8,5	6,4	6,2	-	-	3,6	-	-
Työllinen	45,1	43,0	44,9	43,3	47,0	44,6	46,7	45,8	43,4	43,2	43,1	45,8	44,2	45,7	44,8	39,4	39,5	41,5	40,7	28,6	32,1	39,3	39,3	42,9
Eiäkkeellä	25,0	28,0	27,6	29,2	26,5	29,5	28,7	30,5	28,6	30,9	33,0	22,1	26,1	25,4	28,0	29,8	34,7	32,9	34,8	32,1	35,7	28,6	28,6	25,0
Työkvyttömyyseläke	17,8	20,4	19,4	20,2	19,3	21,8	20,1	20,8	20,9	22,9	23,3	16,3	19,9	19,0	20,3	20,8	25,1	22,9	24,4	21,4	25,0	17,9	17,9	17,9
Työeläke	10,0	11,8	10,6	11,0	10,3	11,5	9,9	10,1	8,2	8,4	7,5	7,7	8,7	7,9	8,3	9,6	11,3	8,9	10,1	7,1	7,1	3,6	3,6	3,6
Kansaneläke	2,9	3,2	3,4	3,8	3,7	4,0	4,0	4,4	5,4	5,8	6,8	3,3	4,2	3,9	4,8	2,6	3,0	2,8	3,0	7,1	10,7	10,7	10,7	10,7
Työeläke ja kansaneläke	4,9	5,4	5,3	5,4	5,3	6,2	6,2	6,3	7,3	8,7	8,8	9,0	7,0	7,2	7,3	8,6	10,9	11,3	11,3	7,1	7,1	3,6	3,6	3,6
Työttömyyseläke	0,1	0,2	0,3	0,5	0,2	0,3	0,4	0,7	0,5	0,5	0,6	0,2	0,2	0,4	0,6	0,4	0,3	0,4	0,4	-	-	-	-	-
Työeläke	0,0	0,1	0,3	0,5	0,2	0,2	0,3	0,5	0,4	0,3	0,4	0,4	0,2	0,2	0,3	0,4	0,3	0,1	-	-	-	-	-	-
Kansaneläke	-	-	-	-	-	-	-	0,0	-	-	-	-	-	-	-	-	-	-	-	-	-	-	-	
Työeläke ja kansaneläke	0,1	0,0	0,0	0,0	0,0	0,1	0,1	0,1	0,1	0,1	0,1	0,1	0,1	0,1	0,1	0,2	-	-	0,3	0,4	-	-	-	-
Vanhuseläke	7,0	7,4	7,8	8,5	6,7	7,2	7,8	8,8	7,1	7,5	7,8	8,7	5,4	5,7	6,4	8,6	9,3	9,4	10,0	10,7	10,7	10,7	10,7	7,1
Työeläke	5,4	5,7	6,1	6,8	4,3	4,6	4,9	5,8	4,0	4,3	4,7	5,8	3,3	3,6	3,2	3,9	4,7	5,5	5,5	10,7	10,7	10,7	10,7	7,1
Kansaneläke	0,1	0,1	0,1	0,1	0,1	0,1	0,2	0,1	0,1	0,2	0,2	0,2	0,1	0,1	0,2	0,2	-	-	-	-	-	-	-	-
Työeläke ja kansaneläke	1,6	1,7	1,6	1,6	2,3	2,5	2,7	2,8	3,0	2,9	2,9	2,8	2,0	2,2	2,3	2,3	3,9	3,8	3,9	4,1	-	-	-	-
Muu eläke	0,1	0,1	0,1	0,1	0,2	0,2	0,4	0,3	0,1	0,1	0,4	0,4	0,2	0,2	0,4	0,6	-	-	0,1	0,1	-	-	-	-
Muu tilanne	22,0	20,2	18,5	17,7	19,3	17,4	16,3	15,0	20,0	17,8	16,8	14,0	23,0	19,4	17,7	18,9	14,5	15,6	13,7	39,3	28,6	32,1	28,6	28,6
Alle 16-vuotias	10,6	9,9	9,1	7,7	9,3	8,6	8,1	7,3	8,9	7,4	6,6	5,5	10,0	9,4	8,6	7,7	6,7	6,3	5,8	5,1	21,4	21,4	21,4	17,9
Opintotuen saaja	1,5	1,5	1,5	1,7	1,1	1,0	1,2	1,3	1,5	1,7	2,2	1,9	2,0	1,7	1,6	1,9	1,1	1,2	1,6	1,4	-	-	-	-
Eläke myönnetty^a	2,0	1,2	0,6	0,4	2,1	1,3	0,8	0,6	1,8	1,1	1,1	0,6	2,8	0,9	0,8	0,5	4,5	1,4	0,7	0,9	3,6	-	-	-
Eläke päättynyt^b	0,2	0,1	0,1	0,1	0,1	0,1	0,1	0,0	0,1	0,1	-	0,1	0,2	0,1	-	-	0,1	0,3	-	0,3	-	-	-	
Ei tietoa	7,8	7,6	7,2	7,8	6,7	6,5	6,2	5,8	7,7	7,5	6,9	5,9	8,1	8,1	8,4	7,7	6,5	5,4	7,6	6,0	14,3	7,1	10,7	10,7
Yhteensä	100	100	100	100	100	100	100	100	100	100	100	100	100	100	100	100	100	100	100	100	100	100	100	100

Liitetaulukko 3 jatkuu.

^a Eläke myönnetty mutta ei maksussa.

^b Eläkkeellä ennen 31.12.

Jatkoa liitetaulukoon 3.
Miehet, jatkuu

	Ulkomaalaisten (n = 27)					Kaikki (n = 17 303)				
	2003	2004	2005	2006	2007	2003	2004	2005	2006	2007
Kuollut	-	-	-	-	-	1,3	2,2	3,0	3,9	
Työvoima	45,8	50,0	58,3	58,3	52,1	50,1	51,2	49,8		
Työtön	-	-	8,3	8,3	6,7	6,6	5,9	5,5		
Työllinen	45,8	50,0	50,0	50,0	45,4	43,5	45,3	44,3		
Eiäkkeellä	12,5	12,5	8,3	8,3	25,9	29,1	28,4	30,3		
Työkyyntymyseläke	12,5	8,3	4,2	4,2	18,8	21,4	20,1	21,0		
Työeläke	8,3	4,2	4,2	4,2	9,6	10,9	9,6	9,9		
Kansaneläke	-	-	-	-	3,6	3,9	4,0	4,5		
Työeläke ja kansaneläke	4,2	4,2	-	-	5,6	6,5	6,5	6,6		
Työttämyseläke	-	-	-	-	0,2	0,3	0,4	0,6		
Työeläke	-	-	-	-	0,2	0,2	0,3	0,5		
Kansaneläke	-	-	-	-	-	-	-	0,0		
Työeläke ja kansaneläke	-	-	-	-	0,1	0,1	0,1	0,1		
Vanhuuseläke	-	4,2	4,2	4,2	6,8	7,3	7,7	8,5		
Työeläke	-	4,2	4,2	4,2	4,5	4,9	5,2	5,9		
Kansaneläke	-	-	-	-	0,1	0,1	0,1	0,1		
Työeläke ja kansaneläke	-	-	-	-	2,2	2,3	2,4	2,4		
<i>Muu eläke</i>	-	-	-	-	0,1	0,2	0,2	0,3		
Muu tilanne	41,7	37,5	33,3	33,3	20,7	18,6	17,4	16,0		
Alle 16-vuotias	8,3	8,3	8,3	8,3	9,6	8,9	8,2	7,2		
Opintotuen saaja	4,2	-	-	4,2	1,4	1,3	1,5	1,6		
Eläke myönnetty ^a	-	-	-	-	2,2	1,2	0,8	0,6		
Eläke päättynyt ^b	-	-	-	-	0,1	0,1	0,1	0,0		
Ei tietoa	29,2	29,2	25,0	20,8	7,4	7,1	6,9	6,7		
Yhteensä	100	100	100	100	100	100	100	100		

^a Eläke myönnetty mutta ei maksussa

^b Eläkkeellä ennen 31.12.

Liitetaulukko 3 jatkuu.

*Jatkoa liitetaulukoon 3.
b) Naiset*

	Etelä-Suomi (n = 9 740)			Länsi-Suomi (n = 9 899)			Itä-Suomi (n = 3 095)			Oulu (n = 2 239)			Lappi (n = 1 065)			Ahvenanmaa (n = 55)				
	2003	2004	2005	2006	2003	2004	2005	2006	2003	2004	2005	2006	2003	2004	2005	2006	2003	2004	2005	2006
Kuollut	0,6	1,2	1,8	2,4	0,6	1,2	1,8	2,4	1,0	1,9	2,7	3,7	0,4	0,8	1,5	2,2	1,0	1,8	2,3	3,3
Työvoima	61,6	60,1	61,6	58,4	61,9	57,2	58,9	56,9	57,7	51,4	54,5	50,2	61,9	54,8	60,7	58,0	60,6	58,2	54,7	56,5
Työtön	5,2	5,6	5,2	5,1	6,2	6,2	5,7	5,1	7,2	6,3	6,4	5,6	6,6	7,3	5,9	5,5	8,2	7,4	6,6	5,7
Työllinen	56,4	54,5	56,3	53,2	55,8	51,1	53,2	51,8	50,5	45,2	48,1	44,7	55,3	47,5	54,9	52,4	52,4	50,8	48,2	50,8
Eläkkeellä	22,0	25,3	24,0	25,9	24,7	28,0	26,8	29,1	26,1	29,6	28,5	31,2	22,9	25,8	25,1	27,0	25,7	29,5	29,3	31,0
<i>Työkyvyttömyyseläke</i>	13,4	15,9	13,9	14,5	14,8	17,5	15,7	16,6	15,5	18,3	16,6	17,9	12,4	15,2	14,0	15,0	12,7	16,0	15,6	15,8
<i>Työeläke</i>	6,4	7,7	5,9	6,2	6,3	7,6	5,4	5,9	6,7	8,4	6,3	6,7	4,8	6,0	4,5	4,7	4,4	6,0	5,1	5,0
<i>Kansaneläke</i>	1,7	2,1	2,0	2,0	2,3	2,3	2,4	2,7	2,7	3,1	2,8	3,2	2,2	2,6	2,7	3,0	1,2	1,5	1,5	1,1
<i>Työeläke ja kansaneläke</i>	5,3	6,1	6,0	6,4	6,3	7,6	7,9	8,1	6,2	6,8	7,5	8,0	5,4	6,6	6,8	7,4	7,0	8,5	9,0	9,7
<i>Työttömyyseläke</i>	0,3	0,3	0,4	0,6	0,2	0,3	0,4	0,7	0,3	0,3	0,4	0,7	0,2	0,3	0,5	0,8	0,3	0,6	0,6	1,3
<i>Työeläke</i>	0,1	0,1	0,2	0,3	0,1	0,1	0,1	0,3	0,1	0,1	0,2	0,4	0,0	0,0	0,2	0,3	0,1	-	-	0,2
<i>Kansaneläke</i>	-	-	0,0	-	-	-	-	-	-	-	-	-	-	-	-	-	-	-	-	-
<i>Työeläke ja kansaneläke</i>	0,1	0,2	0,2	0,4	0,2	0,2	0,2	0,4	0,2	0,2	0,2	0,4	0,1	0,3	0,4	0,5	0,2	0,6	0,6	1,1
<i>Vanhuuseläke</i>	8,4	9,0	9,6	10,7	9,5	10,0	10,6	11,6	10,2	10,8	11,3	12,3	10,3	10,3	10,4	11,1	12,8	13,0	13,1	13,7
<i>Työeläke</i>	4,2	4,9	5,4	6,4	3,0	3,6	4,1	5,1	3,4	4,0	4,5	5,7	2,8	2,8	3,2	4,1	3,1	3,3	3,5	4,4
<i>Kansaneläke</i>	0,4	0,4	0,4	0,4	0,6	0,6	0,6	0,6	1,3	1,2	1,1	1,1	0,7	0,7	0,6	0,6	1,0	1,0	1,0	0,9
<i>Työeläke ja kansaneläke</i>	3,7	3,8	3,9	3,9	5,8	5,9	5,9	6,0	5,6	5,6	5,7	5,5	6,8	6,8	6,6	6,4	8,6	8,6	8,5	8,4
<i>Muu eläke</i>	0,0	0,0	0,1	0,1	0,1	0,2	0,2	0,2	0,1	0,2	0,2	0,3	0,0	0,0	0,1	0,1	-	-	0,1	0,2
Muu tilanne	15,8	13,4	12,7	13,3	12,9	13,6	12,6	11,5	15,2	17,1	14,3	14,9	14,9	18,6	12,7	12,8	12,7	10,5	13,7	9,2
<i>Alle 16-vuotias</i>	3,3	3,0	2,8	2,4	3,3	2,9	2,7	2,4	4,1	3,1	2,6	2,1	3,4	3,1	2,9	2,5	2,9	2,5	2,2	1,8
<i>Opintotuen saaja</i>	2,2	2,2	2,2	1,8	2,0	1,8	1,8	1,6	2,1	2,1	2,4	2,3	2,4	2,6	2,2	2,2	1,0	1,4	1,7	1,6
<i>Eläke myönnetty^a</i>	1,7	1,0	0,7	0,4	1,8	1,1	0,7	0,4	2,0	1,7	0,9	0,3	1,5	1,2	0,7	0,6	1,5	1,0	0,8	0,3
<i>Eläke päätynyt^b</i>	0,1	0,1	0,0	0,0	0,1	0,1	0,0	0,0	0,1	0,0	0,0	0,0	0,0	0,1	-	0,0	-	0,1	-	-
<i>Ei tietoa</i>	8,5	7,1	6,9	8,6	5,8	7,8	7,4	7,1	6,9	10,1	8,4	10,2	7,6	11,6	6,9	7,5	7,2	5,5	9,1	5,5
Yhteensä	100	100	100	100	100	100	100	100	100	100	100	100	100	100	100	100	100	100	100	100

Liitetaulukko 3 jatkuu.

^a Eläke myönnetty mutta ei maksussa.

^b Eläkkeellä ennen 31.12.

Jatkoa liitetaulukoon 3.
Naiset, jatkuu

	Ulkomaat/tunteamatot (n = 37)					Kaikki (n = 26 126)				
	2003	2004	2005	2006	2006	2003	2004	2005	2006	2006
Kuollut	-	-	-	-	-	0,6	1,3	1,9	2,6	
Työvoima	30,3	30,3	39,4	27,3	27,3	61,2	57,4	59,3	56,7	
Työtön	-	3,0	3,0	-	6,0	6,1	5,6	5,2	5,2	
Työllinen	30,3	27,3	36,4	27,3	27,3	55,2	51,3	53,7	51,5	
Eiäkkeellä	6,1	3,0	6,1	6,1	6,1	23,7	27,0	25,9	28,0	
Työkyvyttömyyseläke	6,1	3,0	6,1	6,1	6,1	14,1	16,7	15,0	15,8	
Työeläke	3,0	-	3,0	-	6,2	7,5	5,6	6,0	6,0	
Kansaneläke	3,0	3,0	3,0	3,0	2,1	2,3	2,3	2,3	2,4	
Työeläke ja kansaneläke	-	-	-	3,0	5,8	6,9	7,1	7,4	7,4	
Työttömyyseläke	-	-	-	-	0,3	0,3	0,4	0,7	0,7	
Työeläke	-	-	-	-	0,1	0,1	0,2	0,3	0,3	
Kansaneläke	-	-	-	-	-	-	-	0,0	-	
Työeläke ja kansaneläke	-	-	-	-	0,1	0,2	0,3	0,4	0,4	
<i>Vanhuuuseläke</i>	-	-	-	-	9,3	9,9	10,4	11,4	11,4	
Työeläke	-	-	-	-	3,5	4,0	4,5	5,5	5,5	
Kansaneläke	-	-	-	-	0,6	0,6	0,6	0,6	0,6	
Työeläke ja kansaneläke	-	-	-	-	5,2	5,2	5,3	5,3	5,3	
<i>Muu eläke</i>	-	-	-	-	0,1	0,1	0,1	0,1	0,1	
Muu tilanne	63,6	66,7	54,6	66,7	14,5	14,3	12,9	12,7	12,7	
Alle 16-vuotias	6,1	6,1	6,1	3,0	3,4	3,0	2,7	2,4	2,4	
Opintotuen saaja	21,2	18,2	12,1	15,2	2,1	2,0	2,1	1,8	1,8	
Eläke myönnetty ^a	-	-	3,0	-	1,7	1,1	0,7	0,4	0,4	
Eläke päättyinyt ^b	-	3,0	-	3,0	0,1	0,1	0,0	0,0	0,0	
Ei tietoa	36,4	39,4	33,3	45,5	7,2	8,1	7,4	8,0	8,0	
Yhteensä	100	100	100	100	100	100	100	100	100	

Liitetaulukko 3 jatkuu.

^a Eläke myönnetty mutta ei maksussa.

^b Eläkkeellä emmen 31.12.

Jatkoa liitetaulukoon 3.
c) Kaikki

	Etelä-Suomi (n = 15 678)			Länsi-Suomi (n = 16 544)			Itä-Suomi (n = 5 282)			Oulu (n = 3 946)			Lappi (n = 1 829)			Ahvenanmaa (n = 83)								
	2003	2004	2005	2006	2003	2004	2005	2006	2003	2004	2005	2006	2003	2004	2005	2006	2003	2004	2005	2006				
Kuollut	0,9	1,6	2,3	3,1	0,8	1,5	2,1	2,9	1,1	2,3	3,1	4,0	0,9	1,5	2,1	2,8	1,3	2,2	2,8	3,8	-	-	1,2	2,4
Työvoima	57,8	56,1	57,5	54,8	58,4	54,7	56,3	54,5	54,6	50,2	52,2	49,5	58,1	53,2	57,1	54,9	56,0	54,0	51,9	52,5	50,6	50,6	53,0	55,4
Työtön	5,7	5,9	5,5	5,3	6,2	6,3	5,7	5,2	7,0	6,4	6,1	5,5	6,9	7,2	6,2	5,8	9,0	7,9	6,5	5,9	1,2	1,2	-	1,2
Työllinen	52,1	50,2	52,0	49,5	52,3	48,5	50,6	49,4	47,6	43,9	46,1	44,0	51,2	46,1	50,9	49,1	47,0	46,1	45,4	46,6	49,4	49,4	53,0	54,2
Eiäkkeellä	23,1	26,3	25,3	27,2	25,4	28,6	27,5	29,7	27,2	30,1	29,4	31,9	22,6	26,0	25,2	27,4	27,5	31,7	30,8	32,6	27,7	31,3	27,7	26,5
Työkyvyttömyyseläke	15,0	17,6	16,0	16,7	16,6	19,2	17,5	18,3	17,7	20,2	18,9	20,1	14,1	17,2	16,2	17,3	16,1	19,8	18,6	19,4	19,3	21,7	18,1	16,9
Työeläke	7,7	9,3	7,7	8,0	7,9	9,2	7,2	7,6	7,3	8,4	6,7	7,1	6,1	7,2	6,0	6,2	6,6	8,2	6,7	7,1	8,4	10,8	8,4	6,0
Kansaneläke	2,1	2,5	2,5	2,7	2,8	3,0	3,1	3,4	3,8	4,2	4,1	4,7	2,7	3,3	3,2	3,7	1,8	2,1	2,0	1,9	4,8	4,8	4,8	4,8
Työeläke ja kansaneläke	5,2	5,8	5,8	6,0	5,9	7,1	7,2	7,4	6,7	7,6	8,1	8,4	5,3	6,8	7,0	7,4	7,7	9,5	10,0	10,3	6,0	6,0	4,8	6,0
Työttömyyseläke	0,2	0,3	0,4	0,6	0,2	0,3	0,4	0,7	0,4	0,4	0,5	0,7	0,2	0,3	0,5	0,7	0,3	0,4	0,5	0,9	-	-	-	-
Työeläke	0,1	0,1	0,2	0,4	0,1	0,2	0,2	0,4	0,2	0,2	0,3	0,4	0,1	0,1	0,2	0,3	0,2	0,1	0,1	0,1	-	-	-	-
Kansaneläke	-	-	0,0	-	-	-	0,0	-	-	-	-	-	-	-	-	-	-	-	-	-	-	-	-	-
Työeläke ja kansaneläke	0,1	0,1	0,1	0,2	0,1	0,1	0,2	0,3	0,2	0,2	0,2	0,3	0,1	0,2	0,3	0,4	0,1	0,3	0,4	0,8	-	-	-	-
Vanhuuseläke	7,8	8,4	8,9	9,9	8,4	8,9	9,4	10,5	8,9	9,4	9,8	10,8	8,2	8,4	8,3	9,1	11,0	11,4	11,5	12,1	8,4	9,6	9,6	9,6
Työeläke	4,7	5,2	5,7	6,5	3,5	4,0	4,5	5,4	3,6	4,1	4,6	5,7	3,0	3,1	3,2	4,0	3,8	4,2	4,3	5,0	6,0	6,0	6,0	6,0
Kansaneläke	0,3	0,3	0,3	0,3	0,4	0,4	0,4	0,4	0,8	0,8	0,7	0,7	0,4	0,4	0,4	0,4	0,6	0,6	0,6	0,6	-	-	-	-
Työeläke ja kansaneläke	2,9	3,0	3,0	3,1	4,4	4,5	4,6	4,7	4,5	4,5	4,5	4,4	4,7	4,8	4,7	4,7	6,7	6,6	6,6	6,6	2,4	3,6	3,6	3,6
<i>Muu eläke</i>	0,1	0,1	0,1	0,1	0,1	0,1	0,2	0,3	0,1	0,2	0,3	0,3	0,1	0,1	0,1	0,2	0,3	-	0,1	0,2	-	-	-	-
Muu tilanne	18,2	16,0	14,9	15,0	15,5	15,1	14,1	12,9	17,2	17,4	15,3	14,6	18,4	19,3	15,6	14,9	15,3	12,2	14,5	11,1	21,7	18,1	18,1	15,7
Alle 16-vuotias	6,0	5,6	5,2	4,4	5,7	5,2	4,9	4,4	6,1	4,9	4,2	3,5	6,2	5,9	5,4	4,7	4,5	4,1	3,7	3,2	8,4	8,4	7,2	6,0
Opintotuen saaja	2,0	1,9	2,0	1,8	1,6	1,5	1,5	1,5	1,8	2,0	2,3	2,1	2,2	2,2	2,0	2,1	1,0	1,3	1,6	1,5	-	-	-	-
Eläke myönnetty ^a	1,8	1,1	0,7	0,4	1,9	1,2	0,7	0,5	2,0	1,5	1,0	0,4	2,1	1,1	0,7	0,5	2,7	1,2	0,7	0,6	2,4	-	-	-
Eläke päättynyt ^b	0,1	0,1	0,1	0,0	0,1	0,1	0,0	0,0	0,1	0,1	0,1	0,1	0,1	0,1	-	0,0	0,1	0,2	-	0,1	-	-	-	-
Ei tietoa	8,3	7,3	7,0	8,3	6,2	7,2	6,9	6,5	7,2	9,1	7,8	8,4	7,8	10,1	7,6	7,6	6,9	5,4	8,5	5,7	10,8	9,6	10,8	9,6
Yhteensä	100	100	100	100	100	100	100	100	100	100	100	100	100	100	100	100	100	100	100	100	100	100	100	100

Liitetaulukko 3 jatkuu.

^a Eläke myönnetty mutta ei maksussa.

^b Eläkkeellä ennen 31.12.

Jatkoa liitetaulukkoon 3.
Kaikki, jatkuu

	Ulkomaa/tuntematon (n = 64)					Kaikki (n = 43 429)				
	2003	2004	2005	2006	2006	2003	2004	2005	2006	2006
Kuollut	-	-	-	-	-	0,9	1,7	2,3	3,1	
Työvoima	36,8	38,6	47,4	40,4	57,6	54,5	56,1	53,9		
Työtön	-	1,8	5,3	3,5	6,3	6,3	6,3	5,7	5,3	
Työllinen	36,8	36,8	42,1	36,8	51,3	48,2	50,3	48,6		
Eiäkkeellä	8,8	7,0	7,0	7,0	24,6	27,8	26,9	28,9		
Työkyvyttömyyseläke	8,8	5,3	5,3	5,3	15,9	18,6	17,0	17,9		
Työeläke	5,3	1,8	3,5	1,8	7,6	8,9	7,2	7,5		
Kansaneläke	1,8	1,8	1,8	1,8	2,6	3,0	3,0	3,3		
Työeläke ja kansaneläke	1,8	1,8	-	1,8	5,7	6,7	6,9	7,1		
Työttömyyseläke	-	-	-	-	0,2	0,3	0,4	0,7		
Työeläke	-	-	-	-	0,1	0,1	0,2	0,4		
Kansaneläke	-	-	-	-	-	-	-	-		
Työeläke ja kansaneläke	-	-	-	-	0,1	0,2	0,2	0,3		
Vanhuuseläke	-	1,8	1,8	1,8	8,3	8,8	9,3	10,2		
Työeläke	-	1,8	1,8	1,8	3,9	4,4	4,8	5,7		
Kansaneläke	-	-	-	-	0,4	0,4	0,4	0,4		
Työeläke ja kansaneläke	-	-	-	-	4,0	4,1	4,1	4,1		
<i>Muu eläke</i>	-	-	-	-	0,1	0,1	0,2	0,2		
Muu tilanne	54,4	54,4	45,6	52,6	17,0	16,0	14,7	14,0		
Alle 16-vuotias	7,0	7,0	7,0	5,3	5,9	5,3	4,9	4,3		
Opintotuen saaja	14,0	10,5	7,0	10,5	1,8	1,7	1,8	1,7		
Eläke myönnetty ^a	-	-	1,8	-	1,9	1,2	0,7	0,5		
Eläke päättynyt ^b	-	1,8	-	1,8	0,1	0,1	0,0	0,0		
Ei tietoa	33,3	35,1	29,8	35,1	7,3	7,7	7,2	7,5		
Yhteensä	100	100	100	100	100	100	100	100	100	100

^a Eläke myönnetty mutta ei maksussa.

^b Eläkkeellä ennen 31.12.

Liitetaulukko 4. Kuntoutujien työtilanne vuosien 2003–2006 lopussa kuntoutuksen lakiperusteen ja sukupuolen mukaan, %.
a) Miehet

	Vajaa kunt. ammatillinen kuntoutus (n = 3 648)			Väikeämm. lääkinnäll. kuntoutus (n = 2 060)			Muu ammat. ja lääkinnäll. kuntoutus (n = 11 325)			Kaksi lakiperustetta (n = 273)			Kaikki (n = 17 306)			
	2003	2004	2005	2006	2003	2004	2005	2006	2003	2004	2005	2006	2003	2004	2005	2006
Kuollut	0,4	0,8	1,2	1,7	6,5	8,5	9,7	11,0	0,6	1,6	2,3	3,4	1,5	2,2	2,9	3,3
Työvoima	53,1	51,0	52,5	52,0	1,7	1,7	3,5	3,0	61,3	58,8	59,7	57,8	37,0	40,7	39,6	38,8
Työtön	13,7	13,4	11,2	11,1	0,6	0,5	0,7	0,6	5,3	5,2	5,0	4,4	16,5	21,3	11,7	11,7
Työllinen	39,4	37,6	41,3	40,9	1,1	1,1	2,8	2,4	56,0	53,6	54,8	53,4	20,5	19,4	27,8	27,1
Eiäkkeellä	24,6	32,8	31,6	35,0	37,8	36,8	35,5	36,8	24,0	26,2	25,8	27,3	35,9	41,0	37,7	42,5
Työkyvyttömyyseläke	24,3	31,9	29,9	32,0	30,7	29,0	27,7	28,5	14,4	16,2	15,1	15,6	34,8	39,9	36,6	41,4
Työeläke	10,2	13,3	11,3	12,1	9,3	8,2	6,8	6,0	9,3	10,4	9,3	9,6	18,0	20,5	19,1	20,9
Kansaneläke	6,0	7,3	7,3	8,3	14,6	14,8	15,3	17,3	0,7	0,8	0,8	0,9	5,1	7,0	6,2	7,3
Työeläke ja kansaneläke	8,1	11,4	11,3	11,5	6,8	6,1	5,5	5,2	4,4	4,9	5,1	5,1	11,7	12,5	11,4	13,2
Työttömyyseläke	0,0	0,1	0,4	0,6	0,1	0,1	-	-	0,3	0,3	0,5	0,7	-	-	-	-
Työeläke	0,0	0,0	0,2	0,4	0,1	0,1	-	-	0,3	0,3	0,4	0,6	-	-	-	-
Kansaneläke	-	-	-	-	-	-	-	-	-	-	-	-	-	-	-	-
Työeläke ja kansaneläke	-	0,1	0,1	0,2	-	-	-	-	0,1	0,1	0,1	0,1	-	-	-	-
Vanhuuseläke	0,2	0,6	1,1	2,1	7,0	7,7	7,8	8,4	9,0	9,5	9,9	10,7	1,1	1,1	1,1	1,1
Työeläke	0,2	0,6	1,0	2,0	4,4	4,6	4,3	4,8	6,0	6,4	6,8	7,6	1,1	1,1	1,1	1,1
Kansaneläke	-	-	-	-	0,3	0,5	0,7	0,7	0,1	0,1	0,1	0,1	-	-	-	-
Työeläke ja kansaneläke	-	0,0	0,1	0,1	2,2	2,6	2,8	2,9	2,9	3,0	3,1	3,1	-	-	-	-
<i>Muu eläke</i>	0,1	0,1	0,3	0,3	-	-	-	-	0,2	0,2	0,3	0,3	-	-	-	-
Muu tilanne	21,9	15,4	14,7	11,3	54,1	53,2	51,3	49,2	14,2	13,4	12,1	11,6	25,6	16,1	19,8	15,4
Alle 16-vuotias	0,3	0,2	0,1	-	48,9	46,9	44,7	40,9	5,6	4,9	4,3	3,4	5,5	4,8	4,4	2,6
Opintotuen saaja	1,4	1,3	1,4	1,4	0,3	0,5	0,5	1,0	1,6	1,5	1,7	1,7	-	-	0,4	1,1
Eläke myönnetty ^a	4,9	1,3	1,2	1,1	0,1	0,1	0,1	-	1,7	1,4	0,7	0,5	4,8	0,7	2,9	1,1
Eläke päättynyt ^b	0,3	0,1	0,1	0,1	-	0,1	-	-	0,1	0,1	0,1	0,0	-	0,4	-	-
Ei tietoa	15,1	12,6	12,0	8,7	4,9	5,6	6,0	7,2	5,2	5,6	5,3	5,9	15,4	10,3	12,1	10,6
Yhteensä	100	100	100	100	100	100	100	100	100	100	100	100	100	100	100	100

Liitetaulukko 4 jatkuu.

^a Eläke myönnetty mutta ei maksussa.^b Eläkkeellä ennen 31.12.

Jatkoa liitetaulukoon 4.
b) Naiset

	Vajaaikunt. ammatillinen kuntoutus (n = 4 708)			Väikeavamm. lääkinnäll. kuntoutus (n = 1 395)			Muu ammat. ja lääkinnäll. kuntoutus (n = 19 721)			Kaksi lakiperustetta (n = 306)						Kaikki (n = 26 130)				
	2003	2004	2005	2006	2003	2004	2005	2006	2003	2004	2005	2006	2003	2004	2005	2006	2003	2004	2005	2006
Kuollut	0,1	0,3	0,6	0,8	6,2	8,8	10,5	11,8	0,3	1,0	1,6	2,4	1,3	1,3	1,6	2,0	0,6	1,3	1,9	2,6
Työvoima	64,3	57,6	60,6	57,9	2,6	2,4	5,1	4,7	64,9	61,5	63,0	60,3	41,8	41,8	48,0	43,8	61,2	57,4	59,3	56,7
Työtön	11,1	10,1	9,0	8,7	0,4	0,4	0,5	0,5	5,1	5,4	5,1	4,7	12,8	14,1	14,1	9,5	6,0	6,1	5,6	5,2
Työllinen	53,1	47,5	51,7	49,2	2,2	2,1	4,6	4,2	59,8	56,1	57,9	55,6	29,1	27,8	34,0	34,3	55,2	51,3	53,7	51,5
Eiäkkeellä	19,2	26,6	25,9	30,0	51,8	50,5	48,0	49,3	22,7	25,3	24,2	26,0	30,7	39,5	33,0	35,0	23,7	27,0	25,9	28,0
Työkyvyttömyyseläke	18,7	25,5	23,8	25,6	39,6	37,1	35,1	34,3	10,9	12,9	11,2	11,9	30,1	38,2	32,4	33,7	14,1	16,7	15,0	15,8
Työeläke	8,0	10,8	8,5	9,3	9,0	8,2	6,5	5,7	5,5	6,6	4,8	5,2	8,8	12,1	10,1	8,8	6,2	7,5	5,6	6,0
Kansaneläke	3,0	3,7	3,7	4,0	16,1	16,4	17,1	18,4	0,8	0,9	0,9	0,9	3,3	7,2	5,2	4,6	2,0	2,3	2,3	2,4
Työeläke ja kansaneläke	7,6	11,1	11,6	12,3	14,4	12,5	11,5	10,3	4,6	5,3	5,5	5,9	18,0	19,0	17,0	20,3	5,8	6,9	7,1	7,4
Työttömyyseläke	-	0,1	0,1	0,6	-	-	-	-	0,3	0,4	0,5	0,8	-	-	-	0,3	0,3	0,3	0,4	0,7
Työeläke	-	0,0	0,1	0,3	-	-	-	-	0,1	0,1	0,2	0,3	-	-	-	-	0,1	0,1	0,2	0,3
Kansaneläke	-	-	-	-	-	-	-	-	-	-	0,0	-	-	-	-	-	-	-	0,0	-
Työeläke ja kansaneläke	-	0,0	0,0	0,3	-	-	-	-	0,2	0,3	0,3	0,5	-	-	-	0,3	0,1	0,2	0,3	0,4
Vanhuuseläke	0,6	1,0	1,9	3,7	12,2	13,4	12,9	14,9	11,4	11,9	12,4	13,1	0,7	1,3	0,7	1,0	9,3	9,9	10,4	11,4
Työeläke	0,6	0,9	1,8	3,5	4,8	5,2	5,0	5,7	4,2	4,7	5,2	6,1	0,7	1,3	0,7	1,0	3,5	4,0	4,5	5,5
Kansaneläke	-	-	-	0,0	1,2	1,2	1,2	1,4	0,8	0,7	0,7	0,6	-	-	-	-	0,6	0,6	0,6	0,6
Työeläke ja kansaneläke	-	0,0	0,1	0,2	6,2	7,0	6,8	7,7	6,5	6,4	6,5	6,4	-	-	-	-	5,2	5,2	5,3	5,3
<i>Muu eläke</i>	-	0,0	0,0	0,1	0,1	0,1	0,1	0,1	0,1	0,1	0,2	0,2	-	-	-	-	0,1	0,1	0,1	0,1
Muu tilanne	16,4	15,5	12,9	11,4	39,4	38,2	36,3	34,1	12,0	12,3	11,2	11,4	26,1	17,3	17,3	19,3	14,5	14,3	12,9	12,7
Alle 16-vuotias	0,1	0,0	-	-	34,8	33,1	31,3	28,2	1,9	1,6	1,4	1,1	3,6	2,3	2,0	1,3	3,4	3,0	2,7	2,4
Opintotuen saaja	1,4	1,5	1,6	1,3	0,3	0,6	0,8	0,9	2,4	2,3	2,3	2,0	1,3	1,3	2,0	3,3	2,1	2,0	2,1	1,8
Eläke myönnetty ^a	3,9	2,0	1,3	0,6	0,3	0,1	-	-	1,3	1,0	0,6	0,4	2,3	0,3	1,0	1,3	1,7	1,1	0,7	0,4
Eläke päättynyt ^b	0,2	0,2	0,0	0,1	-	-	-	-	0,0	0,1	0,0	0,0	-	0,3	-	-	0,1	0,1	0,0	0,0
Ei tietoa	10,8	11,9	10,0	9,4	4,1	4,4	4,3	5,1	6,4	7,3	6,9	7,9	19,0	13,1	12,4	13,4	7,2	8,1	7,4	8,0
Yhteensä	100	100	100	100	100	100	100	100	100	100	100	100	100	100	100	100	100	100	100	100

Liitetaulukko 4 jatkuu.

^a Eläke myönnetty mutta ei maksussa.^b Eläkkeellä ennen 31.12.

Jatkoa liitetaulukoon 4.
c) Kaikki

	Vajaakunt. ammatillinen kuntoutus (n = 8 356)			Vaikeavamm. lääkimmäll. kuntoutus (n = 3 455)			Muu ammat. ja lääkimmäll. kuntoutus (n = 31 046)			Kaksi-lakiperustetta (n = 579)						Kaikki (n = 43 436)					
	2003	2004	2005	2006	2003	2004	2005	2006	2003	2004	2005	2006	2003	2004	2005	2006	2003	2004	2005	2006	
Kuollut	0,2	0,5	0,9	1,2	6,3	8,6	10,0	11,3	0,4	1,2	1,9	2,7	1,4	1,7	2,3	2,6	0,9	1,7	2,3	3,1	
Työvoima	59,4	54,7	57,1	55,3	2,0	2,0	4,1	3,7	63,6	60,5	61,8	59,4	39,6	41,3	44,0	41,5	57,6	54,5	56,1	53,9	
Työtön	12,2	11,6	9,9	9,8	0,5	0,5	0,6	0,6	5,2	5,3	5,0	4,6	14,5	17,4	13,0	10,5	6,3	6,3	5,7	5,3	
Työllinen	47,1	43,2	47,2	45,5	1,5	1,5	3,5	3,2	58,4	55,2	56,8	54,8	25,0	23,8	31,1	30,9	51,3	48,2	50,3	48,6	
Eiäkkeellä	21,6	29,3	28,4	32,2	43,4	42,3	40,6	41,9	23,2	25,6	24,8	26,4	33,2	40,2	35,2	38,5	24,6	27,8	26,9	28,9	
Työkyvyttömyyseläke	21,1	28,3	26,5	28,4	34,3	32,3	30,7	30,9	12,2	14,1	12,6	13,2	32,3	39,0	34,4	37,3	15,9	18,6	17,0	17,9	
Työeläke	9,0	11,9	9,7	10,5	9,2	8,2	6,7	5,9	6,9	8,0	6,4	6,8	13,1	16,1	14,3	14,5	7,6	8,9	7,2	7,5	
Kansaneläke	4,3	5,2	5,3	5,9	15,2	15,4	16,0	17,7	0,8	0,9	0,8	0,9	4,2	7,1	5,7	5,9	2,7	3,0	3,0	3,3	
Työeläke ja kansaneläke	7,9	11,2	11,4	12,0	9,9	8,7	8,0	7,3	4,5	5,2	5,4	5,6	15,0	15,9	14,3	16,9	5,7	6,7	6,9	7,1	
Työttömyyseläke	0,0	0,1	0,2	0,6	0,0	0,0	-	-	0,3	0,4	0,5	0,8	-	-	-	0,2	0,2	0,3	0,4	0,7	
Työeläke	0,0	0,0	0,1	0,4	0,0	0,0	-	-	0,2	0,2	0,3	0,4	-	-	-	-	0,1	0,1	0,2	0,4	
Kansaneläke	-	-	-	0,2	-	-	-	-	-	-	-	0,1	-	-	-	-	-	-	-	0,0	0,0
Työeläke ja kansaneläke	-	0,1	0,1	0,2	-	-	-	-	0,2	0,2	0,2	0,4	-	-	-	0,2	0,1	0,2	0,2	0,3	
Vanhuuseläke	0,4	0,8	1,5	3,0	9,1	10,0	9,9	11,0	10,5	11,0	11,5	12,2	0,9	1,2	0,9	1,0	8,3	8,8	9,3	10,2	
Työeläke	0,4	0,8	1,5	2,8	4,6	4,8	4,6	5,2	4,8	5,3	5,8	6,6	0,9	1,2	0,9	1,0	3,9	4,4	4,8	5,7	
Kansaneläke	-	-	-	0,0	0,7	0,8	0,9	1,0	0,5	0,5	0,5	0,4	-	-	-	-	0,4	0,4	0,4	0,4	
Työeläke ja kansaneläke	-	0,0	0,1	0,2	3,8	4,4	4,4	4,8	5,2	5,2	5,2	5,2	-	-	-	-	4,0	4,1	4,1	4,1	
<i>Muu eläke</i>	0,0	0,1	0,1	0,2	0,0	0,0	0,0	0,0	0,1	0,2	0,2	0,2	-	-	-	-	0,1	0,1	0,2	0,2	
Muu tilanne	18,8	15,5	13,7	11,4	48,2	47,1	45,3	43,1	12,8	12,7	11,5	11,5	25,9	16,8	18,5	17,4	17,0	16,0	14,7	14,0	
Alle 16-vuotias	0,2	0,1	0,1	-	43,2	41,4	39,3	35,8	3,3	2,8	2,4	2,0	4,5	3,5	3,1	1,9	5,9	5,3	4,9	4,3	
Opintotuen saaja	1,4	1,4	1,5	1,4	0,3	0,6	0,6	1,0	2,1	2,0	2,1	1,9	0,7	0,7	1,2	2,3	1,8	1,7	1,8	1,7	
Eläke myönnetty ^a	4,3	1,7	1,2	0,9	0,1	0,1	0,0	-	1,5	1,2	0,7	0,4	3,5	0,5	1,9	1,2	1,9	1,2	0,7	0,5	
Eläke päättynyt ^b	0,2	0,1	0,1	0,1	-	0,0	-	-	0,1	0,1	0,0	0,0	-	0,4	-	-	0,1	0,1	0,0	0,0	
Ei tietoa	12,7	12,2	10,8	9,1	4,5	5,1	5,3	6,4	6,0	6,7	6,4	7,1	17,3	11,7	12,3	12,1	7,3	7,7	7,2	7,5	
Yhteensä	100	100	100	100	100	100	100	100	100	100	100	100	100	100	100	100	100	100	100	100	100

^a Eläke myönnetty mutta ei maksussa.

^b Eläkkeellä ennen 31.12.

Liitetaulukko 5. Kuntoutujien työtilanteen muutos vuodesta 2003 vuoteen 2004, 2005 ja 2006 sukupuolen mukaan, %.

a) Miehet

	2004												2005												
	2003		Alle 16-v.		Opintotuen saaja		Työtön		Työllinen		Työkyvyttöm. eläke		Työttömyyseläke		Vanhuuseläke		Muu eläke		Eläke myönnetty ^a		Eläke päättynyt ^b		Muu tilanne		
	Kuollut	Alle 16-v.	Opintotuen saaja	Työtön	Työllinen	Työkyvyttöm. eläke	Työttömyyseläke	Vanhuuseläke	Muu eläke	Eläke myönnetty ^a	Eläke päättynyt ^b	Muu tilanne													
Kuollut	1,3	57,5	
Alle 16-v.	9,6	1,0	100,0	0,9	0,0	0,1	—	—	—	—	—	—	—	—	—	—	—	—	—	—	—	—	—	9,8	
Opintotuen saaja	1,4	0,3	—	57,7	1,4	0,6	—	—	—	—	—	—	—	—	—	—	—	—	—	—	—	—	—	3,0	
Työtön	6,7	2,1	—	6,6	58,3	2,6	—	—	—	—	—	—	—	—	—	—	—	—	—	—	—	—	—	9,5	
Työllinen	45,4	2,1	—	5,7	18,4	92,7	4,0	—	—	—	—	—	—	—	—	—	—	—	—	—	—	—	—	24,6	
Työkyvyttömyyseläke	18,8	19,2	—	2,2	3,9	0,8	79,6	—	—	—	—	—	—	—	—	—	—	—	—	—	—	—	—	1,2	
Työttömyyseläke	0,2	0,3	—	—	—	—	—	—	—	—	—	—	—	—	—	—	—	—	—	—	—	—	—	—	
Vanhuuseläke	6,8	15,3	—	—	0,2	0,1	0,4	—	—	—	—	—	—	—	—	—	—	—	—	—	—	—	—	—	
Muu eläke	0,1	—	—	—	—	—	—	—	—	—	—	—	—	—	—	—	—	—	—	—	—	—	—	—	
Eläke myönnetty ^a	2,2	1,0	—	—	0,4	0,1	9,9	—	—	—	—	—	—	—	—	—	—	—	—	—	—	—	—	0,1	
Eläke päättynyt ^b	0,1	—	—	—	0,3	0,1	0,0	—	—	—	—	—	—	—	—	—	—	—	—	—	—	—	—	1,1	
Muu tilanne	7,4	1,3	—	26,9	17,2	3,1	3,3	—	—	—	—	—	—	—	—	—	—	—	—	—	—	—	—	50,8	
Yhteensä	100	100	100	100	100	100	100	100	100	100	100	100	100	100	100	100	100	100	100	100	100	100	100	100	
(n)	(17 306)	(386)	(1 536)	(227)	(7 521)	(3 702)	(44)	(1 258)	(27)	(213)	(1 234)														
	2005																								
Kuollut	1,3	42,9
Alle 16-v.	9,6	1,0	100,0	15,6	0,1	—	0,6	—	—	—	—	—	—	—	—	—	—	—	—	—	—	—	—	—	15,2
Opintotuen saaja	1,4	0,2	—	33,5	1,8	0,8	0,5	—	—	—	—	—	—	—	—	—	—	—	—	—	—	—	—	—	3,9
Työtön	6,7	2,9	—	9,0	43,6	3,3	5,0	—	—	—	—	—	—	—	—	—	—	—	—	—	—	—	—	—	13,3
Työllinen	45,4	3,9	—	9,3	31,1	86,3	7,4	—	—	—	—	—	—	—	—	—	—	—	—	—	—	—	—	—	22,5
Työkyvyttömyyseläke	18,8	23,2	—	3,1	5,2	4,4	72,7	—	—	—	—	—	—	—	—	—	—	—	—	—	—	—	—	—	3,3
Työttömyyseläke	0,2	0,4	—	—	—	—	—	—	—	—	—	—	—	—	—	—	—	—	—	—	—	—	—	—	—
Vanhuuseläke	6,8	21,2	—	—	0,1	0,3	0,4	—	—	—	—	—	—	—	—	—	—	—	—	—	—	—	—	—	—
Muu eläke	0,1	—	—	—	—	—	—	—	—	—	—	—	—	—	—	—	—	—	—	—	—	—	—	—	—
Eläke myönnetty ^a	2,2	2,5	—	—	0,6	0,7	8,7	—	—	—	—	—	—	—	—	—	—	—	—	—	—	—	—	—	0,2
Eläke päättynyt ^b	0,1	—	—	—	0,2	0,1	0,1	—	—	—	—	—	—	—	—	—	—	—	—	—	—	—	—	—	0,8
Muu tilanne	7,4	1,9	—	29,6	17,3	4,2	4,8	—	—	—	—	—	—	—	—	—	—	—	—	—	—	—	—	—	40,9
Yhteensä	100	100	100	100	100	100	100	100	100	100	100	100	100	100	100	100	100	100	100	100	100	100	100	100	100
(n)	(17 306)	(518)	(1 421)	(257)	(7 842)	(3 476)	(69)	(1 324)	(42)	(132)	(1 197)														

Liitetaulukko 5 jatkuu.

^a Eläke myönnetty mutta ei maksussa.^b Eläkkeellä ennen 31.12.

Jatkoa liitetaulukoon 5.
Miehet, jatkuu

	2003		2006									
	Kuollut	Alle 16-v.	Opintotuen saaja	Työtön	Työllinen	Työkyvyttö- m.ei- eläke	Työttömyys- eläke	Vanhuus- eläke	Muu eläke	Eläke myönnetty ^a	Eläke päättynyt ^b	Muu tilanne
Kuollut	32,7
Alle 16-v.	0,9	100,0	26,2	0,2	0,2	1,3	-	-	-	-	-	25,2
Opintotuen saaja	0,2	-	28,8	1,7	1,0	0,7	-	-	-	-	12,5	3,4
Työtön	3,4	-	8,5	37,1	3,7	6,5	63,4	0,6	-	22,9	-	12,0
Työllinen	45,4	-	6,3	31,8	84,3	11,3	19,8	13,0	71,7	61,5	5,0	27,9
Työkyvyttömyyseläke	18,8	-	3,0	6,5	4,8	65,0	5,0	15,9	-	8,3	25,0	3,4
Työttömyyseläke	0,2	-	-	-	0,0	-	8,9	1,8	-	-	-	-
Vanhuseläke	6,8	-	-	0,1	0,2	0,3	-	66,4	-	-	-	0,1
Muu eläke	0,1	-	-	-	0,0	-	-	0,7	23,9	-	-	-
Eläke myönnetty ^a	2,2	-	-	0,7	0,7	8,1	-	0,5	-	2,1	-	0,3
Eläke päättynyt ^b	0,1	-	-	0,3	0,1	0,1	-	-	-	-	-	0,4
Muu tilanne	7,4	-	27,3	21,6	5,0	6,8	3,0	1,3	4,4	5,2	12,5	27,3
Yhteensä	100	100	100	100	100	100	100	100	100	100	100	100
(n)	(17 306)	(1 239)	(271)	(951)	(7 661)	(3 628)	(101)	(1 464)	(46)	(96)	(8)	(1 163)

^a Eläke myönnetty mutta ei maksussa.

^b Eläkkeellä ennen 31.12.

Liitetaulukko 5 jatkuu.

Jatkoa liitetaulukoon 5.
b) Naiset

	2004											2005															
	2003	Kuollut	Alle 16-v.	Opintotuen saaja	Työtön	Työllinen	Työkyvyttö- m.ei- eläke	Työttömyys- eläke	Vanhuus- eläke	Muu eläke	Eläke myönnetty ^a	Eläke päättynyt ^b	Muu tilanne	2003	Kuollut	Alle 16-v.	Opintotuen saaja	Työtön	Työllinen	Työkyvyttö- m.ei- eläke	Työttömyys- eläke	Vanhuus- eläke	Muu eläke	Eläke myönnetty ^a	Eläke päättynyt ^b	Muu tilanne	
Kuollut	0,6	48,5	0,6	48,5
Alle 16-v.	3,4	1,5	100,0	0,6	-	-	0,1	-	-	-	-	-	-	1,5	100,0	0,6	-	-	-	-	-	-	-	-	-	-	3,8
Opintotuen saaja	2,1	-	-	59,6	2,2	0,8	0,2	-	-	-	-	-	-	2,1	-	-	59,6	2,2	0,8	0,2	-	-	-	-	-	-	3,8
Työtön	6,0	1,2	-	7,0	55,4	2,2	2,5	33,3	0,1	3,7	16,1	5,9	8,3	6,0	1,2	-	7,0	55,4	2,2	2,5	33,3	0,1	3,7	16,1	5,9	8,3	
Työllinen	55,2	5,1	-	15,6	24,4	91,8	6,2	1,2	4,3	40,7	72,9	17,7	47,9	55,2	5,1	-	15,6	24,4	91,8	6,2	1,2	4,3	40,7	72,9	17,7	47,9	
Työkyvyttömyyseläke	14,1	17,7	-	0,9	2,6	0,5	76,9	-	4,3	-	1,0	52,9	1,0	14,1	17,7	-	0,9	2,6	0,5	76,9	-	4,3	-	1,0	52,9	1,0	
Työttömyyseläke	0,3	0,6	-	-	-	-	-	64,3	0,4	-	-	-	-	0,3	0,6	-	-	-	-	-	64,3	0,4	-	-	-	-	
Vanhuseläke	9,3	23,4	-	-	-	0,1	0,5	-	90,2	-	-	-	-	9,3	23,4	-	-	-	0,1	0,5	-	-	-	-	-	-	
Muu eläke	0,1	-	-	-	-	-	-	-	0,1	48,2	-	-	-	0,1	-	-	-	-	-	-	-	48,2	-	-	-	-	
Eläke myönnetty ^a	1,7	1,8	-	-	0,2	0,1	9,8	-	0,1	-	0,3	11,8	0,1	1,7	1,8	-	-	0,2	0,1	9,8	-	0,1	-	0,3	11,8	0,1	
Eläke päättynyt ^b	0,1	-	-	-	-	0,1	0,1	-	-	-	-	-	-	0,1	-	-	-	-	0,1	0,1	-	-	-	-	-	0,1	
Muu tilanne	7,2	0,3	-	16,4	15,2	4,5	3,9	1,2	0,5	7,4	9,4	35,0	7,2	0,3	-	-	16,4	15,2	4,5	3,9	1,2	0,5	7,4	9,4	35,0	7,2	
Yhteensä	100	100	100	100	100	100	100	100	100	100	100	100	100	100	100	100	100	100	100	100	100	100	100	100	100	100	100
(n)	(26 130)	(334)	(783)	(532)	(1 588)	(13 411)	(4 372)	(84)	(2 576)	(27)	(299)	(17)	(2 107)	(26 130)	(334)	(783)	(532)	(1 588)	(13 411)	(4 372)	(84)	(2 576)	(27)	(299)	(17)	(2 107)	
	2003	2003												2003	2003												
Kuollut	0,6	32,2	0,6	32,2
Alle 16-v.	3,4	1,2	100,0	5,6	0,2	-	0,3	-	-	-	-	-	-	1,2	100,0	5,6	0,2	-	-	-	-	-	-	-	-	-	5,9
Opintotuen saaja	2,1	-	-	40,8	2,4	1,3	0,5	-	-	-	-	-	-	2,1	-	-	40,8	2,4	1,3	0,5	-	-	-	-	-	-	4,9
Työtön	6,0	1,8	-	8,2	44,8	2,4	5,0	52,3	0,3	6,1	26,3	10,6	6,0	1,8	-	-	8,2	44,8	2,4	5,0	52,3	0,3	6,1	26,3	10,6	6,0	
Työllinen	55,2	9,2	-	22,4	33,1	86,1	10,3	5,6	8,5	60,6	58,4	47,9	55,2	9,2	-	-	22,4	33,1	86,1	10,3	5,6	8,5	60,6	58,4	47,9	55,2	
Työkyvyttömyyseläke	14,1	20,1	-	1,5	3,8	3,9	69,6	4,7	6,9	-	2,6	2,2	14,1	20,1	-	-	1,5	3,8	3,9	69,6	4,7	6,9	-	2,6	2,2	2,2	
Työttömyyseläke	0,3	0,4	-	-	-	0,1	0,0	36,5	0,6	-	-	-	0,3	0,4	-	-	-	-	0,1	0,0	36,5	0,6	-	-	-	-	
Vanhuseläke	9,3	31,1	-	-	0,1	0,2	0,5	-	82,4	-	-	0,1	9,3	31,1	-	-	-	0,1	0,2	0,5	-	-	-	-	-	0,1	
Muu eläke	0,1	-	-	-	-	-	-	-	0,2	27,3	-	-	0,1	-	-	-	-	-	-	-	-	27,3	-	-	-	-	
Eläke myönnetty ^a	1,7	2,2	-	-	0,7	0,5	8,8	-	0,3	-	-	0,2	1,7	2,2	-	-	-	0,7	0,5	8,8	-	0,3	-	-	-	0,2	
Eläke päättynyt ^b	0,1	-	-	-	0,1	0,1	0,1	-	-	-	-	-	0,1	-	-	-	-	0,1	0,1	0,1	-	-	-	-	-	0,1	
Muu tilanne	7,2	1,0	-	21,6	14,9	5,5	4,9	0,9	0,7	6,1	11,6	28,1	7,2	1,0	-	-	21,6	14,9	5,5	4,9	0,9	0,7	6,1	11,6	28,1	7,2	
Yhteensä	100	100	100	100	100	100	100	100	100	100	100	100	100	100	100	100	100	100	100	100	100	100	100	100	100	100	100
(n)	(26 130)	(492)	(711)	(537)	(1 473)	(14 025)	(3 912)	(107)	(2 708)	(33)	(190)	(6)	(1 936)	(26 130)	(492)	(711)	(537)	(1 473)	(14 025)	(3 912)	(107)	(2 708)	(33)	(190)	(6)	(1 936)	

Liitetaulukko 5 jatkuu.

^a Eläke myönnetty mutta ei maksussa.^b Eläkkeellä ennen 31.12.

Jatkoa liitetaulukoon 5.
Naiset, jatkuu

	2003		2006									
	Kuollut	Alle 16-v.	Opintotuen saaja	Työtön	Työllinen	Työkyvyttöm-eläke	Työttömyys-eläke	Vanhuus-eläke	Muu eläke	Eläke myönnetty ^a	Eläke päättynyt ^b	Muu tilanne
Kuollut	0,6	24,0
Alle 16-v.	3,4	100,0	11,7	0,2	0,1	0,8	-	-	-	-	-	7,2
Opintotuen saaja	2,1	-	34,4	2,9	1,5	0,5	-	-	-	0,9	-	5,3
Työtön	6,0	-	8,1	37,3	2,8	6,4	48,7	0,6	5,1	19,8	-	11,5
Työllinen	55,2	-	21,9	39,0	85,3	15,0	24,3	14,5	76,9	60,4	33,3	50,3
Työkyvyttömyyseläke	14,1	-	2,1	4,0	3,9	62,7	6,0	9,7	-	5,7	44,4	2,4
Työttömyyseläke	0,3	-	-	-	0,1	0,0	13,5	1,0	-	-	-	-
Vanhuseläke	9,3	-	-	0,1	0,2	0,5	-	72,1	-	-	-	0,1
Muu eläke	0,1	-	-	-	0,0	-	-	0,2	15,4	-	-	-
Eläke myönnetty ^a	1,7	-	-	1,1	0,5	7,8	0,5	0,7	-	0,9	11,1	0,4
Eläke päättynyt ^b	0,1	-	-	-	0,1	0,1	-	-	-	-	11,1	0,1
Muu tilanne	7,2	-	21,9	15,3	5,7	6,3	7,0	1,1	2,6	12,3	-	22,6
Yhteensä	100	100	100	100	100	100	100	100	100	100	100	100
(n)	(26 130)	(674)	(480)	(1 363)	(13 451)	(4 131)	(185)	(2 972)	(39)	(106)	(9)	(2 102)

^a Eläke myönnetty mutta ei maksussa.

^b Eläkkeellä ennen 31.12.

Liitetaulukko 5 jatkuu.

Jatkoa liitetaulukoon 5.
c) Kaikki

	2004											2005															
	2003	Kuollut	Alle 16-v.	Opintotuen saaja	Työtön	Työllinen	Työkvyv- töm.eläke	Työttömyys- eläke	Vanhuu- s-eläke	Muu eläke	Eläke myönnetty ^a	Eläke päättynyt ^b	Muu tilanne	2003	Kuollut	Alle 16-v.	Opintotuen saaja	Työtön	Työllinen	Työkvyv- töm.eläke	Työttömyys- eläke	Vanhuu- s-eläke	Muu eläke	Eläke myönnetty ^a	Eläke päättynyt ^b	Muu tilanne	
Kuollut	0,9	53,3	0,9	38,0
Alle 16-v.	5,9	1,3	100,0	0,7	-	-	0,1	-	-	-	-	-	-	5,9	1,1	100,0	8,8	0,2	-	0,4	-	-	-	-	-	-	5,5
Opintotuen saaja	1,8	0,1	-	59,0	1,9	0,7	0,2	-	-	-	-	-	-	1,8	0,1	-	38,4	2,1	1,1	0,5	-	-	-	-	-	-	4,5
Työtön	6,3	1,7	-	6,9	56,6	2,3	2,5	35,2	0,1	1,9	16,8	3,2	8,7	6,3	2,4	-	8,4	44,3	2,7	5,0	56,8	0,3	2,7	26,7	6,3	11,6	
Työllinen	51,3	3,5	-	12,7	21,9	92,1	5,2	0,8	4,1	35,2	72,3	12,9	39,3	51,3	6,4	-	18,1	32,3	86,1	8,9	4,0	8,3	60,0	57,8	31,3	38,2	
Työkvyvtyömyyseläke	15,9	18,5	-	1,3	3,2	0,6	78,1	-	5,1	-	0,8	1,1	15,9	15,9	21,7	-	2,0	4,4	4,1	71,1	4,6	-	-	3,1	50,0	2,6	
Työttömyyseläke	0,2	0,4	-	-	-	-	-	63,3	0,6	-	-	-	0,2	0,2	0,4	-	-	-	-	-	33,0	-	-	-	-	-	
Vanhuseläke	8,3	19,0	-	-	0,1	0,1	0,4	-	89,3	1,9	-	-	8,3	8,3	26,0	-	-	-	-	-	-	1,9	-	-	-	0,0	
Muu eläke	0,1	-	-	-	-	-	-	-	0,2	53,7	-	-	-	0,1	0,4	-	-	-	-	-	-	53,7	-	-	-	-	
Eläke myönnetty ^a	1,9	1,4	-	-	0,3	0,1	9,8	-	0,1	-	0,2	9,7	0,1	1,9	1,4	-	-	-	-	-	-	-	0,2	9,7	0,1	0,1	
Eläke päättynyt ^b	0,1	-	-	-	0,1	0,1	0,1	-	-	-	-	-	0,1	0,1	-	-	-	-	-	-	-	-	-	-	-	0,5	
Muu tilanne	7,3	0,8	-	19,5	16,0	4,0	3,6	0,8	0,6	7,4	9,6	40,9	7,3	0,8	-	-	19,5	16,0	4,0	3,6	0,8	0,6	7,4	9,6	40,9	7,3	
Yhteensä	100	100	100	100	100	100	100	100	100	100	100	100	100	(43 436)	(720)	(2 319)	(759)	(2 732)	(20 932)	(8 074)	(128)	(3 834)	(54)	(512)	(31)	(3 341)	
(n)																											
														2003													
Kuollut	0,9	38,0	0,9	38,0
Alle 16-v.	5,9	1,1	100,0	8,8	0,2	-	0,4	-	-	-	-	-	-	5,9	1,1	100,0	8,8	0,2	-	0,4	-	-	-	-	-	-	5,5
Opintotuen saaja	1,8	0,1	-	38,4	2,1	1,1	0,5	-	-	-	-	-	-	1,8	0,1	-	38,4	2,1	1,1	0,5	-	-	-	-	-	-	4,5
Työtön	6,3	2,4	-	8,4	44,3	2,7	5,0	56,8	0,3	2,7	26,7	6,3	11,6	6,3	2,4	-	8,4	44,3	2,7	5,0	56,8	0,3	2,7	26,7	6,3	11,6	
Työllinen	51,3	6,4	-	18,1	32,3	86,1	8,9	4,0	8,3	60,0	57,8	31,3	38,2	51,3	6,4	-	18,1	32,3	86,1	8,9	4,0	8,3	60,0	57,8	31,3	38,2	
Työkvyvtyömyyseläke	15,9	21,7	-	2,0	4,4	4,1	71,1	4,6	8,2	-	3,1	50,0	2,6	15,9	21,7	-	2,0	4,4	4,1	71,1	4,6	-	-	3,1	50,0	2,6	
Työttömyyseläke	0,2	0,4	-	-	-	0,0	0,0	33,0	0,8	-	-	-	-	0,2	0,4	-	-	-	0,0	0,0	33,0	-	-	-	-	-	
Vanhuseläke	8,3	26,0	-	-	0,1	0,3	0,4	-	80,8	-	-	-	-	8,3	26,0	-	-	-	0,3	0,4	-	-	-	-	-	-	
Muu eläke	0,1	-	-	-	-	-	-	-	0,4	32,0	-	-	-	0,1	-	-	-	-	-	-	-	0,4	32,0	-	-	-	
Eläke myönnetty ^a	1,9	2,4	-	-	0,6	0,6	8,8	-	0,3	-	-	6,3	0,2	1,9	2,4	-	-	-	-	8,8	-	-	-	-	6,3	0,2	
Eläke päättynyt ^b	0,1	-	-	-	0,1	0,1	0,1	-	-	-	-	-	0,1	0,1	-	-	-	-	-	0,1	-	-	-	-	-	0,4	
Muu tilanne	7,3	1,5	-	24,2	15,9	5,0	4,8	1,7	0,9	5,3	10,9	33,0	7,3	1,5	-	-	24,2	15,9	5,0	4,8	1,7	0,9	5,3	10,9	33,0	7,3	
Yhteensä	100	100	100	100	100	100	100	100	100	100	100	100	100	(43 436)	(1 010)	(2 132)	(794)	(2 491)	(21 867)	(7 388)	(176)	(4 032)	(75)	(322)	(16)	(3 133)	
(n)																											

Liitetaulukko 5 jatkuu.

^a Eläke myönnetty mutta ei maksussa.

^b Eläkkeellä ennen 31.12.

Jatkoa liitetaulukoon 5.
Kaikki, jatkuu

	2003		2006									
	Kuollut	Alle 16-v.	Opintotuen saaja	Työtön	Työllinen	Työkyvyttö- m.ei- eläke	Työttömyys- eläke	Vanhuus- eläke	Muu eläke	Eläke myönnetty ^a	Eläke päättynyt ^b	Muu tilanne
Kuollut	0,9	28,4
Alle 16-v.	5,9	100,0	16,9	0,2	0,1	1,0	-	-	-	-	-	13,6
Opintotuen saaja	1,8	-	32,4	2,4	1,4	0,6	-	-	-	0,5	5,9	4,6
Työtön	6,3	-	8,3	37,3	3,1	6,5	53,9	0,6	2,4	21,3	-	11,7
Työllinen	51,3	-	16,3	36,0	84,9	13,3	22,7	14,0	74,1	60,9	41,2	42,4
Työkyvyttömyyseläke	15,9	-	2,4	5,1	4,2	63,8	5,6	11,7	-	6,9	35,3	2,8
Työttömyyseläke	0,2	-	-	-	0,0	0,0	11,9	1,3	-	-	-	-
Vanhuseläke	8,3	-	-	0,1	0,2	0,4	-	70,2	-	-	-	0,1
Muu eläke	0,1	-	-	-	0,0	-	-	0,4	20,0	-	-	-
Eläke myönnetty ^a	1,9	-	-	1,0	0,6	7,9	0,4	0,6	-	1,5	5,9	0,3
Eläke päättynyt ^b	0,1	-	-	0,1	0,1	0,1	-	-	-	-	5,9	0,3
Muu tilanne	7,3	-	23,8	17,9	5,5	6,5	5,6	1,2	3,5	8,9	5,9	24,3
Yhteensä	100	100	100	100	100	100	100	100	100	100	100	100
(n)	(43 436)	(1 857)	(751)	(2 314)	(21 112)	(7 759)	(286)	(4 436)	(85)	(202)	(17)	(3 265)

^a Eläke myönnetty mutta ei maksussa.

^b Eläkkeellä ennen 31.12.

Liitetaulukko 6. Vuonna 2003 päättyneiden kuntoutustoimenpiteiden keskimääräiset kustannukset ja kuntoutusraha eräiden taustamuuttujien mukaan, euroa (vuoden 2003 rahana).

	Ka	Sd	Md
KOKO KOHDERYHMÄ (n = 43 436)			
Kuntoutustoimenpiteiden kokonaiskustannukset	2 785,14	1 976,29	2 545,00
Kelan maksamat toimenpidekustannukset	2 757,76	1 967,11	2 521,89
Kuntoutujalle maksetut toimenpidekustannukset	2 755,51	1 967,09	2 519,33
Kuntoutujan omavastuu	40,15	145,48	15,14
Kuntoutusraha yhteensä (n = 22 587)	924,30	951,93	823,05
Kuntoutujalle maksettu kuntoutusraha (n = 22 587)	754,77	771,28	655,79
SUKUPUOLI			
Miehet (n = 17 306)			
Kuntoutustoimenpiteiden kokonaiskustannukset	2 825,25	2 155,09	2 557,36
Kelan maksamat toimenpidekustannukset	2 798,84	2 145,76	2 527,79
Kuntoutujalle maksetut toimenpidekustannukset	2 796,74	2 145,97	2 526,30
Kuntoutujan omavastuu	35,26	125,83	15,14
Kuntoutusraha yhteensä (n = 8 311)	1 019,52	1 019,36	920,07
Kuntoutujalle maksettu kuntoutusraha (n = 8 311)	815,24	814,11	708,20
Naiset (n = 26 130)			
Kuntoutustoimenpiteiden kokonaiskustannukset	2 758,57	1 847,94	2 537,42
Kelan maksamat toimenpidekustannukset	2 730,55	1 838,80	2 513,20
Kuntoutujalle maksetut toimenpidekustannukset	2 728,21	1 838,60	2 511,50
Kuntoutujan omavastuu	43,39	157,06	15,14
Kuntoutusraha yhteensä (n = 14 276)	868,86	905,81	779,79
Kuntoutujalle maksettu kuntoutusraha (n = 14 276)	719,56	742,98	629,24

Liitetaulukko 6 jatkuu.

Jatkoa liitetaulukoon 6.

	Ka	Sd	Md
HAKEUTUMISIKÄ			
0–15-vuotiaat (n = 2 877)			
Kuntoutustoimenpiteiden kokonaiskustannukset	3 180,45	2 922,50	2 460,00
Kelan maksamat toimenpidekustannukset	3 157,21	2 913,19	2 438,59
Kuntoutujalle maksetut toimenpidekustannukset	3 144,99	2 913,03	2 421,14
Kuntoutujan omavastuu	26,09	78,72	0,00
Kuntoutusraha yhteensä	.	.	.
Kuntoutujalle maksettu kuntoutusraha	.	.	.
16–44-vuotiaat (n = 13 447)			
Kuntoutustoimenpiteiden kokonaiskustannukset	2 641,09	2 031,24	2 469,60
Kelan maksamat toimenpidekustannukset	2 608,50	2 022,00	2 442,00
Kuntoutujalle maksetut toimenpidekustannukset	2 604,44	2 022,64	2 439,82
Kuntoutujan omavastuu	63,08	220,53	15,14
Kuntoutusraha yhteensä (n = 6 547)	988,86	1 488,71	785,87
Kuntoutujalle maksettu kuntoutusraha (n = 6 547)	803,56	1 193,04	626,41
45–54-vuotiaat (n = 16 394)			
Kuntoutustoimenpiteiden kokonaiskustannukset	2 899,34	1 688,71	2 695,20
Kelan maksamat toimenpidekustannukset	2 872,95	1 680,21	2 677,81
Kuntoutujalle maksetut toimenpidekustannukset	2 872,68	1 680,40	2 677,81
Kuntoutujan omavastuu	33,18	106,08	15,14
Kuntoutusraha yhteensä (n = 11 919)	918,03	628,99	860,75
Kuntoutujalle maksettu kuntoutusraha (n = 11 919)	751,05	518,83	685,27
55–64-vuotiaat (n = 7 767)			
Kuntoutustoimenpiteiden kokonaiskustannukset	2 836,99	2 195,22	2 445,28
Kelan maksamat toimenpidekustannukset	2 812,89	2 183,31	2 418,72
Kuntoutujalle maksetut toimenpidekustannukset	2 812,45	2 182,33	2 418,72
Kuntoutujan omavastuu	27,35	80,41	15,14
Kuntoutusraha yhteensä (n = 4 121)	838,42	529,67	761,28
Kuntoutujalle maksettu kuntoutusraha (n = 4 121)	686,83	455,50	603,16
65+-vuotiaat (n = 2 951)			
Kuntoutustoimenpiteiden kokonaiskustannukset	2 285,21	1 124,60	2 060,40
Kelan maksamat toimenpidekustannukset	2 263,44	1 115,74	2 038,15
Kuntoutujalle maksetut toimenpidekustannukset	2 263,44	1 115,74	2 038,15
Kuntoutujan omavastuu	21,77	26,51	15,14
Kuntoutusraha yhteensä	.	.	.
Kuntoutujalle maksettu kuntoutusraha	.	.	.

Liitetauluko 6 jatkuu.

Jatkoa liitetaulukoon 6.

	Ka	Sd	Md
ASUINLÄÄNI			
Etelä-Suomi (n = 15 678)			
Kuntoutustoimenpiteiden kokonaiskustannukset	2 550,27	1 724,76	2 390,40
Kelan maksamat toimenpidekustannukset	2 526,66	1 715,96	2 365,70
Kuntoutujalle maksetut toimenpidekustannukset	2 525,47	1 715,28	2 365,70
Kuntoutujan omavastuu	48,54	204,37	15,14
Kuntoutusraha yhteensä (n = 7 478)	895,67	887,80	814,21
Kuntoutujalle maksettu kuntoutusraha (n = 7 478)	749,78	724,83	657,68
Länsi-Suomi (n = 1 6554)			
Kuntoutustoimenpiteiden kokonaiskustannukset	2 826,53	1 953,83	2 564,14
Kelan maksamat toimenpidekustannukset	2 796,74	1 943,88	2 539,47
Kuntoutujalle maksetut toimenpidekustannukset	2 794,21	1 944,61	2 537,86
Kuntoutujan omavastuu	35,13	96,78	15,14
Kuntoutusraha yhteensä (n = 9 185)	926,73	963,11	827,50
Kuntoutujalle maksettu kuntoutusraha (n = 9 185)	742,47	771,88	651,66
Itä-Suomi (n = 5 282)			
Kuntoutustoimenpiteiden kokonaiskustannukset	2 982,85	2 362,41	2 644,30
Kelan maksamat toimenpidekustannukset	2 952,52	2 352,37	2 629,20
Kuntoutujalle maksetut toimenpidekustannukset	2 948,93	2 352,44	2 623,52
Kuntoutujan omavastuu	35,70	86,03	15,14
Kuntoutusraha yhteensä (n = 2 586)	900,19	958,97	797,01
Kuntoutujalle maksettu kuntoutusraha (n = 2 586)	720,74	770,36	627,19
Oulu (n = 3 946)			
Kuntoutustoimenpiteiden kokonaiskustannukset	3 071,25	2 043,82	2 793,25
Kelan maksamat toimenpidekustannukset	3 043,99	2 037,64	2 765,35
Kuntoutujalle maksetut toimenpidekustannukset	3 040,56	2 037,91	2 760,97
Kuntoutujan omavastuu	36,17	117,27	15,14
Kuntoutusraha yhteensä (n = 2 247)	1 030,89	1 082,11	865,98
Kuntoutujalle maksettu kuntoutusraha (n = 2 247)	860,86	896,13	713,76
Lappi (n = 1 829)			
Kuntoutustoimenpiteiden kokonaiskustannukset	3 229,05	2 505,07	2 862,05
Kelan maksamat toimenpidekustannukset	3 199,66	2 497,87	2 835,74
Kuntoutujalle maksetut toimenpidekustannukset	3 199,02	2 497,72	2 835,74
Kuntoutujan omavastuu	34,30	73,03	22,71
Kuntoutusraha yhteensä (n = 1 031)	932,40	965,45	811,77
Kuntoutujalle maksettu kuntoutusraha (n = 1 031)	748,00	783,60	638,28
Ahvenanmaa (n = 83)			
Kuntoutustoimenpiteiden kokonaiskustannukset	2 633,85	1 481,73	2 654,80
Kelan maksamat toimenpidekustannukset	2 608,32	1 477,95	2 639,66
Kuntoutujalle maksetut toimenpidekustannukset	2 593,29	1 468,18	2 639,66
Kuntoutujan omavastuu	25,53	23,72	15,14
Kuntoutusraha yhteensä (n = 43)	1 070,72	1 033,00	880,70
Kuntoutujalle maksettu kuntoutusraha (n = 43)	904,00	809,06	795,78
Ulkomaa, tuntematon (n = 64)			
Kuntoutustoimenpiteiden kokonaiskustannukset	3 165,22	2 585,30	2 609,68
Kelan maksamat toimenpidekustannukset	3 128,27	2 588,57	2 508,72
Kuntoutujalle maksetut toimenpidekustannukset	3 099,47	2 574,36	2 508,72
Kuntoutujan omavastuu	81,10	264,48	1,60
Kuntoutusraha yhteensä (n = 17)	924,38	718,32	803,11
Kuntoutujalle maksettu kuntoutusraha (n = 17)	784,26	677,06	607,68

Liitetaulukko 6 jatkuu.

Jatkoa liitetaulukoon 6.

	Ka	Sd	Md
KUNTOUTUKSEN LAKIPERUSTE			
Vajaakuntoisten ammatillinen kuntoutus (n = 8 356)			
Kuntoutustoimenpiteiden kokonaiskustannukset	3 153,50	2 538,30	2 710,69
Kelan maksamat toimenpidekustannukset	3 127,03	2 529,86	2 682,89
Kuntoutujalle maksetut toimenpidekustannukset	3 127,03	2 529,86	2 682,89
Kuntoutujan omavastuu	26,47	45,07	15,14
Kuntoutusraha yhteensä (n = 4 488)	1 341,62	1 919,30	982,05
Kuntoutujalle maksettu kuntoutusraha (n = 4 488)	1 093,49	1 540,66	795,56
Vaikeavammaisten lääkinnällinen kuntoutus (n = 3 455)			
Kuntoutustoimenpiteiden kokonaiskustannukset	3 951,17	3 858,38	2 749,80
Kelan maksamat toimenpidekustannukset	3 918,49	3 832,67	2 712,40
Kuntoutujalle maksetut toimenpidekustannukset	3 912,60	3 832,42	2 708,86
Kuntoutujan omavastuu	32,68	68,27	0,00
Kuntoutusraha yhteensä (n = 41)	510,92	378,72	384,75
Kuntoutujalle maksettu kuntoutusraha (n = 41)	410,03	278,43	302,31
Muu ammatillinen ja lääkinnällinen kuntoutus (n = 31 046)			
Kuntoutustoimenpiteiden kokonaiskustannukset	2 514,48	1 256,55	2 506,20
Kelan maksamat toimenpidekustannukset	2 487,75	1 251,47	2 479,21
Kuntoutujalle maksetut toimenpidekustannukset	2 485,27	1 251,61	2 477,30
Kuntoutujan omavastuu	44,36	167,52	15,14
Kuntoutusraha yhteensä (n = 17 702)	819,86	388,12	815,14
Kuntoutujalle maksettu kuntoutusraha (n = 17 702)	670,46	331,51	648,75
Kaksi lakiperustetta (n = 579)			
Kuntoutustoimenpiteiden kokonaiskustannukset	5 023,63	2 749,55	4 565,55
Kelan maksamat toimenpidekustannukset	4 980,21	2 734,53	4 526,90
Kuntoutujalle maksetut toimenpidekustannukset	4 979,79	2 734,25	4 526,90
Kuntoutujan omavastuu	56,53	146,76	30,28
Kuntoutusraha yhteensä (n = 353)	901,76	884,43	682,23
Kuntoutujalle maksettu kuntoutusraha (n = 353)	714,46	725,44	519,18

Liitetaulukko 7. Kuntoutustoimenpiteiden vuoden 2003 keskimääräiset kustannukset sukupuolen ja vuosien 2003–2006 lopun työmarkkina-aseman mukaan, %.

	2003			2004			2005			2006		
	Ka	Sd	Md	Ka	Sd	Md	Ka	Sd	Md	Ka	Sd	Md
MIEHET (n = 17 306)												
0–15-vuotiaat												
Kuntoutustoimenpiteiden kokonaiskustannukset	3 267,50	3 097,60	2 589,95	3 278,99	3 150,19	2 592,66	3 289,85	3 207,32	2 591,75	3 316,70	3 261,11	2 599,60
Kelan maksamat toimenpidekustannukset	3 243,63	3 084,30	2 568,42	3 254,97	3 141,81	2 570,13	3 265,82	3 199,48	2 571,83	3 293,27	3 253,27	2 580,90
Kuntoutujalle maksetut toimenpidekustannukset	3 232,52	3 085,46	2 557,86	3 242,90	3 143,08	2 540,27	3 253,71	3 200,81	2 543,07	3 280,61	3 255,30	2 559,90
Kuntoutujan omavastuu	26,12	70,93	0,00	26,35	71,99	0,00	26,11	72,85	0,00	25,43	73,88	0,00
Kuntoutusraha yhteensä
Kuntoutujalle maksettu kuntoutusraha
(n)	(1 669)			(1 536)				(1 421)			(1 239)	
Ei-aktiivit												
Kuntoutustoimenpiteiden kokonaiskustannukset	2 820,32	2 601,69	2 336,30	2 800,40	2 519,19	2 357,74	2 782,16	2 513,82	2 346,78	2 779,15	2 487,87	2 357,60
Kelan maksamat toimenpidekustannukset	2 795,06	2 585,72	2 315,16	2 775,14	2 503,72	2 336,50	2 757,19	2 498,48	2 326,70	2 753,97	2 473,35	2 335,20
Kuntoutujalle maksetut toimenpidekustannukset	2 794,22	2 586,03	2 314,31	2 774,38	2 504,00	2 336,37	2 756,42	2 498,76	2 325,86	2 753,07	2 473,44	2 335,20
Kuntoutujan omavastuu	29,45	86,40	15,14	29,65	90,65	15,14	28,62	81,46	15,14	29,20	89,08	15,14
Kuntoutusraha yhteensä	639,20	735,59	493,87	726,98	850,88	570,55	732,68	805,82	570,82	767,58	788,65	626,46
Kuntoutujalle maksettu kuntoutusraha ^a	486,64	577,13	380,21	563,20	676,99	439,11	570,26	649,99	440,59	598,87	636,86	480,79
(n)	(5 112)			(5 644)				(5 571)			(6 021)	
Aktiivit												
Kuntoutustoimenpiteiden kokonaiskustannukset	2 814,07	1 588,28	2 693,25	2 812,49	1 617,15	2 698,50	2 823,68	1 647,50	2 698,50	2 805,12	1 631,07	2 697,60
Kelan maksamat toimenpidekustannukset	2 786,81	1 582,94	2 674,16	2 785,20	1 612,11	2 678,76	2 795,85	1 642,04	2 677,86	2 777,21	1 625,36	2 677,46
Kuntoutujalle maksetut toimenpidekustannukset	2 785,81	1 583,30	2 673,70	2 784,12	1 612,54	2 677,61	2 795,04	1 642,36	2 677,46	2 776,43	1 625,72	2 676,96
Kuntoutujan omavastuu	38,79	141,89	15,14	39,29	145,72	15,14	39,99	144,94	15,14	39,94	143,48	15,14
Kuntoutusraha yhteensä ^b	1 061,71	946,53	982,26	1 066,16	915,76	991,42	1 068,73	973,24	990,15	1 071,42	979,99	989,85
Kuntoutujalle maksettu kuntoutusraha ^b	852,42	760,53	753,35	856,18	737,65	758,47	858,62	777,22	759,07	861,15	786,03	759,54
(n)	(9 249)			(8 892)				(9 117)			(8 883)	

Liitetaulukko 7 jatkuu.

^a 2003 n = 966; 2004 n = 1 372; 2005 n = 1 471; 2006 n = 1 697.^b 2003 n = 6 851; 2004 n = 6 478; 2005 n = 6 448; 2006 n = 6 193.

Jatkoa liitetaulukoon 7.

	2003			2004			2005			2006		
	Ka	Sd	Md	Ka	Sd	Md	Ka	Sd	Md	Ka	Sd	Md
Muu tilanne												
Kuntoutustoimenpiteiden kokonaiskustannukset	2 347,54	2 146,57	2 101,16	2 466,07	2 130,12	2 185,12	2 486,13	2 118,53	2 232,20	2 694,06	2 268,47	2 379,40
Kelan maksamat toimenpidekustannukset	2 319,35	2 140,19	2 065,09	2 437,72	2 123,38	2 162,26	2 461,03	2 112,09	2 205,98	2 669,60	2 261,78	2 369,01
Kuntoutujalle maksetut toimenpidekustannukset	2 316,06	2 139,68	2 060,78	2 434,64	2 122,75	2 160,21	2 454,85	2 111,46	2 202,51	2 662,53	2 261,58	2 369,01
Kuntoutujan omavastuu	44,86	178,74	13,13	42,90	156,97	0,00	40,94	176,82	0,00	41,29	176,11	0,00
Kuntoutusraha yhteensä ^c	1 177,79	1 915,37	715,25	1 234,17	2 113,28	747,61	1 218,87	1 809,23	749,76	1 270,91	1 877,00	906,69
Kuntoutujalle maksettu kuntoutusraha ^a	941,78	1 494,33	544,59	989,55	1 642,47	597,44	965,91	1 427,07	581,58	1 011,57	1 450,67	669,16
(n)		(1 276)			(1 234)			(1 197)			(1 163)	
Yhteensä												
Kuntoutustoimenpiteiden kokonaiskustannukset	2 825,25	2 155,09	2 557,36	2 825,25	2 155,09	2 557,36	2 825,25	2 155,09	2 557,36	2 825,25	2 155,09	2 557,36
Kelan maksamat toimenpidekustannukset	2 798,84	2 145,76	2 527,79	2 798,84	2 145,76	2 527,79	2 798,84	2 145,76	2 527,79	2 798,84	2 145,76	2 527,79
Kuntoutujalle maksetut toimenpidekustannukset	2 796,74	2 145,97	2 526,30	2 796,74	2 145,97	2 526,30	2 796,74	2 145,97	2 526,30	2 796,74	2 145,97	2 526,30
Kuntoutujan omavastuu	35,26	125,83	15,14	35,26	125,83	15,14	35,26	125,83	15,14	35,26	125,83	15,14
Kuntoutusraha yhteensä (n = 8 312)	1 019,52	1 019,36	920,07	1 019,52	1 019,36	920,07	1 019,52	1 019,36	920,07	1 019,52	1 019,36	920,07
Kuntoutujalle maksettu kunt. raha (n = 8 312)	815,24	814,11	708,20	815,24	814,11	708,20	815,24	814,11	708,20	815,24	814,11	708,20
(n)		(17 306)			(17 306)			(17 306)			(17 306)	

^c 2003 n = 495; 2004 n = 462; 2005 n = 447; 2006 n = 422.

Liitetaulukko 7 jatkuu.

Jatkoa liitetaulukoon 7.

	2003			2004			2005			2006		
	Ka	Sd	Md	Ka	Sd	Md	Ka	Sd	Md	Ka	Sd	Md
NAISET (n = 26 130)												
0–15-vuotiaat												
Kuntoutustoimenpiteiden kokonaiskustannukset	3 185,44	2 716,04	2 428,15	3 213,25	2 752,77	2 426,69	3 276,21	2 825,92	2 515,00	3 330,89	2 859,32	2 659,66
Kelan maksamat toimenpidekustannukset	3 162,00	2 704,75	2 401,24	3 189,41	2 741,34	2 400,36	3 251,68	2 813,86	2 474,63	3 306,05	2 848,37	2 657,33
Kuntoutujalle maksetut toimenpidekustannukset	3 145,79	2 702,05	2 378,43	3 171,28	2 738,53	2 376,85	3 235,46	2 810,41	2 430,00	3 291,76	2 845,05	2 614,93
Kuntoutujan omavastuu	28,02	98,56	0,00	28,92	102,71	0,00	29,19	104,17	0,00	28,77	106,50	0,00
Kuntoutusraha yhteensä
Kuntoutujalle maksettu kuntoutusraha
(n)					(783)			(711)			(618)	
Ei-aktiivit												
Kuntoutustoimenpiteiden kokonaiskustannukset	2 749,75	2 327,96	2 373,80	2 742,37	2 266,50	2 392,20	2 734,65	2 273,74	2 376,60	2 729,26	2 237,40	2 383,56
Kelan maksamat toimenpidekustannukset	2 723,26	2 312,50	2 357,90	2 716,49	2 251,73	2 375,68	2 708,66	2 258,85	2 357,90	2 703,36	2 223,14	2 362,09
Kuntoutujalle maksetut toimenpidekustannukset	2 722,23	2 311,40	2 357,90	2 715,68	2 250,56	2 375,66	2 707,85	2 257,68	2 357,90	2 702,49	2 222,06	2 359,95
Kuntoutujan omavastuu	32,84	104,43	15,14	31,57	99,04	15,14	31,12	97,46	15,14	31,43	114,92	15,14
Kuntoutusraha yhteensä ^c	545,39	702,42	430,54	608,14	688,78	487,45	632,23	729,00	494,32	678,27	817,91	546,89
Kuntoutujalle maksettu kuntoutusraha ^a	438,48	562,61	351,12	493,12	555,82	390,69	515,41	596,66	394,36	557,28	671,76	437,17
(n)		(6 829)			(7 709)			(7 448)			(8 116)	
Aktiivit												
Kuntoutustoimenpiteiden kokonaiskustannukset	2 772,97	1 523,23	2 627,00	2 754,37	1 509,06	2 620,16	2 763,65	1 536,80	2 620,40	2 772,80	1 540,55	2 637,95
Kelan maksamat toimenpidekustannukset	2 744,32	1 517,53	2 603,38	2 725,95	1 503,87	2 597,32	2 735,28	1 531,44	2 597,06	2 743,95	1 534,90	2 616,61
Kuntoutujalle maksetut toimenpidekustannukset	2 742,18	1 518,21	2 602,18	2 723,88	1 504,80	2 594,40	2 733,38	1 532,46	2 594,40	2 741,83	1 535,89	2 613,52
Kuntoutujan omavastuu	46,79	167,13	15,14	47,84	174,62	15,14	46,81	165,03	15,14	47,54	169,68	15,14
Kuntoutusraha yhteensä ^d	890,02	824,48	816,64	898,52	865,42	817,23	903,67	890,64	818,92	903,16	859,94	823,46
Kuntoutujalle maksettu kuntoutusraha ^b	737,88	676,66	656,50	747,06	712,11	658,74	750,20	728,61	658,63	749,36	707,66	663,36
(n)		(16 540)			(15 531)			(16 035)			(15 294)	

Liitetaulukko 7 jatkuu.

^c 2003 n = 1 253; 2004 n = 1 946; 2005 n = 1 926; 2006 n = 2 404.^d 2003 n = 12 119; 2004 n = 11 250; 2005 n = 11 361; 2006 n = 10 796.

Jatkoa liitetaulukoon 7.

	2003			2004			2005			2006		
	Ka	Sd	Md	Ka	Sd	Md	Ka	Sd	Md	Ka	Sd	Md
Muu tilanne												
Kuntoutustoimenpiteiden kokonaiskustannukset	2 465,82	1 937,11	2 199,40	2 679,91	1 968,70	2 430,90	2 618,45	1 895,98	2 410,00	2 600,02	1 825,26	2 393,04
Kelan maksamat toimenpiteiden kustannukset	2 435,66	1 929,49	2 167,52	2 645,41	1 959,19	2 400,26	2 584,19	1 886,26	2 381,11	2 568,79	1 817,08	2 371,40
Kuntoutujalle maksetut toimenpiteiden kustannukset	2 433,18	1 930,06	2 167,52	2 641,34	1 959,21	2 397,80	2 577,41	1 885,10	2 372,06	2 562,70	1 815,83	2 369,07
Kuntoutujan omavastuu	58,90	228,08	15,14	59,22	200,97	15,14	67,46	256,01	15,14	63,66	204,23	15,14
Kuntoutusraha yhteensä ^e	1 033,62	1 728,66	693,20	1 029,83	1 426,54	825,56	929,77	1 254,04	758,34	950,53	1 369,41	761,58
Kuntoutujalle maksettu kuntoutusraha ^a	863,83	1 417,69	568,17	841,33	1 159,77	646,95	765,22	1 041,46	611,47	783,24	1 105,20	616,96
(n)		(1 885)			(2 107)			(1 936)			(2 102)	
Yhteensä												
Kuntoutustoimenpiteiden kokonaiskustannukset	2 758,57	1 847,94	2 537,42	2 758,57	1 847,94	2 537,42	2 758,57	1 847,94	2 537,42	2 758,57	1 847,94	2 537,42
Kelan maksamat toimenpiteiden kustannukset	2 730,55	1 838,80	2 513,20	2 730,55	1 838,80	2 513,20	2 730,55	1 838,80	2 513,20	2 730,55	1 838,80	2 513,20
Kuntoutujalle maksetut toimenpiteiden kustannukset	2 728,21	1 838,60	2 511,50	2 728,21	1 838,60	2 511,50	2 728,21	1 838,60	2 511,50	2 728,21	1 838,60	2 511,50
Kuntoutujan omavastuu	43,39	157,06	15,14	43,39	157,06	15,14	43,39	157,06	15,14	43,39	157,06	15,14
Kuntoutusraha yhteensä (n = 14 275)	868,86	905,81	779,79	868,86	905,81	779,79	868,86	905,81	779,79	868,86	905,81	779,79
Kuntoutujalle maksettu kunt. raha (n = 14 275)	719,57	742,98	629,24	719,57	742,98	629,24	719,57	742,98	629,24	719,57	742,98	629,24
(n)		(26 130)			(26 130)			(26 130)			(26 130)	

^e 2003 n = 903; 2004 n = 1 079; 2005 n = 988; 2006 n = 1 075.

Liitetaulukko 7 jatkuu.

Jatkoa liitetaulukoon 7.

	2003			2004			2005			2006		
	Ka	Sd	Md	Ka	Sd	Md	Ka	Sd	Md	Ka	Sd	Md
KAIKKI (n = 43 436)												
0–15-vuotiaat												
Kuntoutustoimenpiteiden kokonaiskustannukset	3 239,25	2 968,10	2 553,00	3 256,79	3 021,42	2 565,00	3 285,30	3 084,71	2 585,00	3 321,42	3 132,35	2 618,80
Kelan maksamat toimenpidekustannukset	3 215,53	2 958,88	2 519,50	3 232,84	3 012,11	2 528,06	3 261,11	3 075,60	2 562,51	3 297,52	3 123,59	2 599,60
Kuntoutujalle maksetut toimenpidekustannukset	3 202,67	2 958,85	2 482,55	3 218,72	3 012,16	2 484,83	3 247,63	3 075,48	2 525,22	3 284,32	3 123,99	2 572,38
Kuntoutujan omavastuu	26,77	81,49	0,00	27,22	83,62	0,00	27,13	84,58	0,00	26,54	86,11	0,00
Kuntoutusraha yhteensä
Kuntoutujalle maksettu kuntoutusraha
(n)	(2 545)			(2 319)			(2 132)			(1 857)		
Ei-aktiivit												
Kuntoutustoimenpiteiden kokonaiskustannukset	2 779,96	2 449,04	2 357,90	2 766,89	2 376,67	2 374,90	2 754,98	2 379,46	2 361,30	2 750,51	2 347,39	2 370,71
Kelan maksamat toimenpidekustannukset	2 754,00	2 433,38	2 339,59	2 741,28	2 361,61	2 361,00	2 729,43	2 364,39	2 342,20	2 724,92	2 333,03	2 349,06
Kuntoutujalle maksetut toimenpidekustannukset	2 753,05	2 432,92	2 338,80	2 740,49	2 361,09	2 360,86	2 728,63	2 363,89	2 341,66	2 724,03	2 332,48	2 348,62
Kuntoutujan omavastuu	31,39	97,13	15,14	30,76	95,58	15,14	30,05	90,96	15,14	30,48	104,70	15,14
Kuntoutusraha yhteensä ^f	586,23	718,40	453,0	657,28	762,14	519,90	674,81	764,00	520,88	715,23	807,04	575,66
Kuntoutujalle maksettu kuntoutusraha ^g	459,44	569,35	361,40	522,10	609,73	413,36	538,66	620,33	415,02	574,49	657,78	451,89
(n)	(11 941)			(13 353)			(13 019)			(14 137)		
Aktiivit												
Kuntoutustoimenpiteiden kokonaiskustannukset	2 787,71	1 546,97	2 649,80	2 775,53	1 549,51	2 648,10	2 785,41	1 578,06	2 648,73	2 784,67	1 574,46	2 658,40
Kelan maksamat toimenpidekustannukset	2 759,56	1 541,42	2 629,20	2 747,52	1 544,39	2 626,26	2 757,24	1 572,67	2 627,66	2 756,17	1 568,79	2 636,86
Kuntoutujalle maksetut toimenpidekustannukset	2 757,83	1 541,98	2 627,61	2 745,81	1 545,14	2 624,32	2 755,73	1 573,43	2 626,15	2 754,54	1 569,55	2 635,28
Kuntoutujan omavastuu	43,92	158,58	15,14	44,73	164,73	15,14	44,34	158,08	15,14	44,75	160,59	15,14
Kuntoutusraha yhteensä ^g	952,03	874,41	863,71	959,78	887,80	867,77	963,44	924,78	868,55	964,50	909,13	870,45
Kuntoutujalle maksettu kuntoutusraha ^b	779,25	710,21	689,85	786,93	723,43	695,53	789,46	748,37	695,24	790,11	739,13	698,65
(n)	(25 789)			(24 423)			(25 152)			(24 177)		

Liitetaulukko 7 jatkuu.

f 2003 n = 2 219; 2004 n = 3 318; 2005 n = 3 343; 2006 n = 4 101.

g 2003 n = 18 970; 2004 n = 17 728; 2005 n = 17 809; 2006 n = 16 989.

Jatkoa liitetaulukoon 7.

	2003			2004			2005			2006		
	Ka	Sd	Md	Ka	Sd	Md	Ka	Sd	Md	Ka	Sd	Md
Muu tilanne												
Kuntoutustoimenpiteiden kokonaiskustannukset	2 418,07	2 024,77	2 181,71	2 600,93	2 032,12	2 373,00	2 567,90	1 984,67	2 368,60	2 633,52	1 994,62	2 389,61
Kelan maksamat toimenpidekustannukset	2 388,71	2 017,67	2 137,74	2 568,70	2 033,56	2 341,67	2 537,13	1 976,16	2 327,22	2 604,70	1 987,17	2 371,12
Kuntoutujalle maksetut toimenpidekustannukset	2 385,90	2 017,79	2 137,50	2 565,00	2 023,30	2 340,02	2 530,58	1 975,21	2 324,72	2 598,26	1 986,34	2 369,01
Kuntoutujan omavastuu	53,23	209,65	15,14	53,19	186,08	15,14	57,33	229,34	15,14	55,69	194,95	15,14
Kuntoutusraha yhteensä ^h	1 084,66	1 797,63	696,28	1 091,09	1 664,38	803,40	1 019,83	1 455,47	757,62	1 040,85	1 535,76	793,17
Kuntoutujalle maksettu kuntoutusraha ^h	891,43	1 445,24	558,83	885,77	1 324,28	634,93	827,73	1 178,38	598,41	847,60	1 216,43	631,46
(n)		(3 161)			(3 341)			(3 133)			(3 265)	
Yhteensä												
Kuntoutustoimenpiteiden kokonaiskustannukset	2 785,14	1 976,29	2 545,00	2 785,14	1 976,29	2 545,00	2 785,14	1 976,29	2 545,00	2 785,14	1 976,29	2 545,00
Kelan maksamat toimenpidekustannukset	2 757,76	1 967,11	2 521,89	2 757,76	1 967,11	2 521,89	2 757,76	1 967,11	2 521,89	2 757,76	1 967,11	2 521,89
Kuntoutujalle maksetut toimenpidekustannukset	2 755,51	1 967,09	2 519,33	2 755,51	1 967,09	2 519,33	2 755,51	1 967,09	2 519,33	2 755,51	1 967,09	2 519,33
Kuntoutujan omavastuu	40,15	145,48	15,14	40,15	145,48	15,14	40,15	145,48	15,14	40,15	145,48	15,14
Kuntoutusraha yhteensä (n = 22 587)	924,30	951,93	823,05	924,30	951,93	823,05	924,30	951,93	823,05	924,30	951,93	823,05
Kuntoutujalle maksettu kunt. raha (n = 22 587)	754,77	771,28	655,79	754,77	771,28	655,79	754,77	771,28	655,79	754,77	771,28	655,79
(n)		(43 436)			(43 436)			(43 436)			(43 436)	

^h 2003 n = 1398; 2004 n = 1 541; 2005 n = 1 435; 2006 n = 1 497.

VIIMEISIMMÄT KELAN SOSIAALI- JA TERVEYSTURVAN TUTKIMUKSET

- 104 Niemelä H, Salminen K.** Kansallisten eläkestrategioiden muotoutuminen ja Euroopan unionin avoin koordinaatiomenetelmä. 2009. ISBN 978-951-669-811-6 (nid.), 978-951-669-812-3 (pdf).
- 103 Wallin M.** Community-dwelling older people in inpatient rehabilitation. Physiotherapists' and clients' accounts of treatments, and observed interaction during group sessions. 2009. ISBN 978-951-669-795-9 (print), 978-951-669-796-6 (pdf).
- 102 Niemelä M.** Julkisen sektorin reformin pitkä kaari Valtava-uudistuksesta Paras-hankkeeseen. 2008. ISBN 978-951-669-790-4 (nid.), 978-951-669-791-1 (pdf).
- 101 Miettunen L.** Lasten kotihoidon tuen kuntalisät osana suomalaista päivähoitojärjestelmää. 2008. ISBN 978-951-669-788-1 (nid.), 978-951-669-789-8 (pdf).
- 100 van Gerven M.** The broad tracks of path dependent benefit reforms. A longitudinal study of social benefit reforms in three European countries, 1980–2006. 2008. ISBN 978-951-669-784-3 (print), 978-951-669-785-0 (pdf).
- 99 Paltta P.** Kenelle korvataan? Sairauden vuoksi tehtyjen matkojen korvaaminen Suomessa ja eräissä muissa maissa. 2008. ISBN 978-951-669-782-9 (nid.), 978-951-669-783-6 (pdf).
- 98 Salmelainen U.** Tiedon välittyminen ja rakentuminen kuntoutuksessa. Moniammatillinen asiantuntijayhteistyö ikäihmisten laitosmuotoisessa kuntoutuksessa. 2008. ISBN 978-951-669-779-9 (nid.), 978-951-669-780-5 (pdf).
- 97 Latvala M.** Puolison armoilla. Työttömyysturvan tarveharkinta. 2008. ISBN 978-951-669-777-5 (nid.), 978-951-669-778-2 (pdf).
- 96 Saarikallio M, Hellsten K, Juutilainen V-P.** Korkeakoulusta työelämään? Väylänä ulkomainen tai kotimainen tutkinto. 2008. ISBN 978-951-669-775-1 (nid.), 978-951-669-776-8 (pdf).
- 95 Aaltonen T, Lind J.** Miten työkyky muuttuu Kelan tukeman psykoterapiakuntoutuksen jälkeen? Rekisteriseuranta Kelan psykoterapiaa saaneiden työ- ja opiskelukyvyistä vuosina 2002–2004. 2008. ISBN 978-951-669-773-7 (nid.), 978-951-669-774-4 (pdf).