

Nivel de formación sobre sexualidad humana en estudiantes del primer ciclo en la Universidad Católica Santo Toribio de Mogrovejo, año 2010

*Gómez Rázuri, K.; *Callacná Ayquipa, J.;* Mendoza Suxe, T.;
*Rivas Torres, G.;*Romero Quicio, I., *Uceda Esquivas, A. y
**Yacarini Martínez, A.

RESUMEN

La sexualidad humana es un concepto que abarca distintos ámbitos. Generalmente la sociedad tiende a relacionarlo con la parte reproductiva, sin embargo no solo atañe a lo sexual propiamente dicho, pues también comprende a la parte afectiva, de allí que se hable de una salud sexual y afectiva. El presente trabajo tiene como finalidad determinar el nivel de formación sobre sexualidad humana en estudiantes del primer ciclo en la Universidad Católica Santo Toribio de Mogrovejo, año 2010. Para la realización de la investigación se empleó un estudio descriptivo primario de tipo transversal, utilizándose el consentimiento informado para proceder a la encuesta elaborada por los autores en conjunto con un experto en el tema, siendo ésta revisada por dos sacerdotes y una psicóloga, y previamente empleada en prueba piloto. Ésta se aplicó en el muestreo obtenido estadísticamente de una población total de 1496 estudiantes 2010-I. Resultando los sujetos a investigar 424 estudiantes, considerados según estratos según facultad: ciencias empresariales, derecho, humanidades, ingeniería y medicina. Sin embargo la muestra de estudio se incrementó durante el proceso, haciendo un total de 439 estudiantes. Para el análisis de los datos se empleó tablas de frecuencias, diagramas de barras, diagrama de sectores y el programa Estadístico Excel. Se concluyó que de los 439 estudiantes del primer ciclo de USAT 2010-I entrevistados: el 19% presentó nivel alto de formación sobre sexualidad humana; el 62%, predominante, presentó un nivel medio, mientras que el restante, 18%, presentó nivel bajo.

Palabras clave: Sexualidad humana, estudiantes universitarios, salud sexual y afectiva.

ABSTRACT

The human sexuality is a concept that includes different areas. Generally the company tends to relate it to the reproductive part, nevertheless not only the sexual thing in strict sense concerns to, since also he understands to the affective part, of there that speaks itself of a sexual and affective health. The present work there has as ending to determine the training level on human sexuality in students of the first cycle in the Catholic University Saint Toribio de Mogrovejo, year 2010. For the accomplishment of the investigation there was used a descriptive primary study of transverse type, being in use the assent informed to proceed to the survey elaborated by the authors as a whole with an expert in the topic, being this one checked by two priests and a psychologist, and before used in pilot test. This one applied itself in the sampling obtained statistically of a total population of 1496 students 2010-I. Turning out to be the subjects when investigating 424 students considered according to strata according to faculty: managerial sciences, right, humanities, engineering and medicine. Nevertheless the sample of study increased during the process, doing a total of 439 students. For the analysis of the information there used tables of frequencies, bar charts, graph of sectors and the Statistical program Excel. Finally, one concluded that of 439 students of the USAT's first cycle 2010-I interviewed: 19% presented high level of formation on human sexuality; 62%, predominant, presented an average level, whereas the remaining one, 18%, presented low level.

Key words: Sexuality humanizes, university students, sexual and affective health.

*Estudiantes del cuarto año de estudios de la Escuela de Medicina. USAT/

** Profesor de Bioética. Miembro del Instituto de Bioética. Facultad de Medicina. USAT. Correo Electrónico: ayacarini@usat.edu.pe

La sexualidad humana es consustancial a los seres humanos y propulsora de los vínculos que se establecen entre ellos, razón por la cual debe ser abordada como parte de la formación integral que busca contribuir al pleno desarrollo de las personas. En la actualidad, su definición engloba la reproductividad, el género, el erotismo y la vinculación afectiva sin embargo, su abordaje suele limitarse erróneamente solamente al aspecto biológico y erótico.

En este contexto la perspectiva de salud sexual y afectiva, que de manera conjunta y no exclusivas constituyen un pilar importante en el desarrollo humano¹, aún no cuentan con la suficiente difusión entre la población, ni ha sido integrada a programas formales de educación sexual en ningún nivel educativo. La no correcta instrucción de ambas es un problema que aqueja la sociedad, por ello los temas de sexualidad y afectividad cobran mayor relevancia, producto de las cifras que dan a conocer una realidad que muchas veces se oculta y/o no se da la importancia que tiene. Tal es así que en el censo realizado el año 2007 por el Instituto Nacional de Estadística e Informática (INEI) existió un 7,3% de madres adolescentes (12 a 19 años) representando una cantidad de 160 258 mujeres.

En el 2008 se hizo un estudio a través de una fundación privada y encontró que los adolescentes comprendidos entre 16 y 18 años eran los que más inquietudes tenían en aspectos sexuales⁵. Además, un trabajo de investigación de la Universidad de Sipán analizó el comportamiento sexual en jóvenes estudiantes de la región Lambayeque, aplicándoles un cuestionario que exploraba la identidad, el saber sobre la sexualidad, ejercicio de la sexualidad, y la sexualidad y sus conflictos; los resultados dejaron ver que los sujetos de estudio preferían hablar sobre sexualidad con los amigos (45.9%), con los padres (20.4%), y el porcentaje restante con otras personas⁶.

El motivo de centrar la investigación al primer ciclo universitario es debido a que éste consolida la base

de nuestra institución, además el abordaje al adolescente en esta materia, corresponde a la información acerca del “cambio de grupo” lo cual supone un paso de transición en el que se ven en juego o no los valores y moral dependiendo del nivel de estos⁷. Por otro lado, la realidad manifestada según informe en la Universidad Católica Santo Toribio de Mogrovejo sobre las veinticinco madres estudiantes en promedio anual atendidas en Centro Integral de Salud, 60% comprendidas entre 18 a 21 años, es un interés fundamental para estudiar el nivel de formación sobre sexualidad humana en estudiantes, lo que permitiría reorientar los programas de educación.

En tal sentido, y en consonancia con lo antes mencionado, la carencia de salud sexual y afectiva, representa la causa fundamental de los problemas respecto al nivel de formación sobre sexualidad humana.

Objetivos:

General:

- Determinar el nivel de formación sobre sexualidad humana en estudiantes del primer ciclo en la Universidad Católica Santo Toribio de Mogrovejo, año 2010.

Específicos:

- Identificar la fuente de primera orientación sobre sexualidad humana de los estudiantes del primer ciclo en la Universidad Católica Santo Toribio de Mogrovejo, año 2010.
- Determinar el nivel de formación sobre sexualidad humana según variable epidemiológica género en estudiantes del primer ciclo en la Universidad Católica Santo Toribio de Mogrovejo, año 2010.
- Evaluar variables socioculturales acordes al nivel de formación sobre sexualidad humana de los estudiantes del primer ciclo en la Universidad Católica Santo Toribio de Mogrovejo, año 2010.

Materiales y Métodos

Para el presente trabajo se realizó un estudio primario de tipo descriptivo transversal, siendo los sujetos para estudio aquellos estudiantes universitarios del primer ciclo de la Universidad Católica Santo Toribio de Mogrovejo. Se trabajó un muestreo probabilístico estratificado obteniéndose muestras por estrato: 136 estudiantes en Ciencias Empresariales; 41, en Derecho; 23, en Humanidades; 128, en Ingeniería; y 96, en Medicina. Conformando un total de 424 estudiantes de primer ciclo a entrevistar. Asimismo los sujetos cumplían con el criterio de inclusión, es decir, pertenecientes al primer ciclo de cualquiera de las facultades; y con los criterios de exclusión: haber recibido previamente formación universitaria en sexualidad humana y ser estudiantes de 16 años, ya que no era factible aplicar asentimiento informado para la investigación.

El trabajo se desarrolló en tres fases siendo la primera la obtención de resultados a través de la aplicación de un cuestionario, lográndose medir el nivel de formación sobre sexualidad humana en estudiantes del primer ciclo de la USAT. En una segunda fase se analizó estadísticamente los datos recolectados relacionados con los objetivos planteados en el proyecto de investigación lográndose la interpretación de los mismos. Por último se desarrolló la discusión sobre los resultados más relevantes; se obtuvo conclusiones correspondientes a los objetivos, además del planteamiento de recomendaciones relacionadas con la temática tratada.

Para el presente estudio se incluyó nivel de formación y fuente de primera orientación sobre sexualidad humana como variables principales; género como variable epidemiológica; educación escolar secundaria y convivencia como variables socioculturales. Para la obtención de la información se empleó como método de recolección de datos un

cuestionario, el cual fue elaborado por los autores de la presente investigación. Se llevó a juicio de expertos por dos sacerdotes Doctores en teología moral y ética y una psicóloga para obtener distintos puntos de vista, tomando en cuenta sus observaciones para la corrección del método de recolección. Asimismo se aplicó una encuesta piloto para comprobar el entendimiento de los enunciados. La encuesta tiene una valoración máxima de dieciocho puntos, dos puntos por cada pregunta acertada. Los datos estadísticos se procesaron a través del programa Excel con aplicación MegaStat. Ya que en la presente investigación, las variables en estudio son de tipo cualitativa se utilizaron para describir los resultados tablas de frecuencias y diagramas de barras.

Aspectos Bioéticos

El presente trabajo descriptivo, ha trabajado con la información que los sujetos de la muestra brindaron mediante el instrumento de recolección de datos. Previo a la aplicación del instrumento, el equipo de investigación manifestó su identidad, señaló el título del proyecto, los objetivos, y demás datos de interés. Se dejó en claro la autenticidad presente en la elaboración de dicho instrumento creado por el mismo grupo de investigadores. Se indicó que se trataba de un proyecto aprobado por el Comité de Bioética de la Universidad Católica Santo Toribio de Mogrovejo. El principio ético de autonomía fue garantizado al hacer presente a los sujetos de estudio el consentimiento informado según modelo de la Organización Panamericana de la Salud (OPS). Éste buscó tratar a cada individuo en estudio como un agente moral responsable y libre de tomar decisiones. Los principios de beneficencia y no maleficencia también están presentes ya que los resultados de la investigación son útiles para la universidad y el abordaje que ésta les da para mejorar el nivel de formación sobre sexualidad humana en sus estudiantes. Asimismo, no existe riesgo físico ni moral para ninguno de ellos. Finalmente, el principio de

justicia se da mediante la confidencialidad de la información brindada y el cumplimiento de lo estipulado en el consentimiento.

Resultados y Discusión

En los 439 estudiantes de primer ciclo USAT 2010-I, se encontró que el 63% (274) tienen un nivel de formación sobre sexualidad humana Medio, mientras que el 19% (85) de estudiantes tienen un nivel de formación sobre sexualidad humana Alto, y el 18% (80) tienen un nivel Bajo (ver tabla 01 y gráfico 01).

La mayor parte de estudiantes del primer ciclo con un nivel de formación sobre sexualidad humana Bajo refirieron haber recibido de sus Amigos la fuente de primera orientación sobre el tema (25%, es decir 20 estudiantes de los 80). De los estudiantes que obtuvieron un nivel de formación sobre sexualidad humana Alto, el 75% (64) recibió la primera fuente de orientación sexual de sus padres y el 14% (12) mediante charlas de orientación sexual, y tan solo 4% (3) de amigos (ver tabla 02 y gráfico 02).

Respecto al nivel de formación sobre sexualidad humana según variable epidemiológica género en los estudiantes del primer ciclo USAT 2010-I, se halló que: fueron entrevistadas 258 mujeres, de ellas el 59% (154) tuvieron nivel Medio; de igual modo fueron entrevistados 181 varones, de los cuales el 63% (115) tuvieron el mismo nivel. Además, el 29% (75) de las mujeres contaron con un nivel de formación sobre sexualidad humana Alto. Y el 30% (55) de los varones entrevistados contaron con un nivel de formación sobre sexualidad humana Bajo (ver tabla 03 y gráfico 03).

En tanto los resultados de la variable central del estudio según variables socioculturales, se encontró: Respecto a variable Educación escolar secundaria que el nivel de formación sobre sexualidad humana en los estudiantes del primer ciclo cuyo resultado fue Medio, estuvo representado por el 58% (100) de aquellos procedentes de colegios estatales y por el 61% (162) de los

procedentes de colegios particulares (ver tabla 04). Respecto a variable Convivencia en estudiantes del primer ciclo, el nivel de formación sobre sexualidad humana Alto es mayor cuando los estudiantes conviven con ambos padres con un 55% (47), aquellos con el mismo nivel de formación pero que viven solos son el 5% (4), y el 4% (3) vive con personas particulares. Los estudiantes con niveles Bajo y Medio también presentaron también presentaron porcentajes mínimos en convivencia con personas particulares y solos: 2% y 7% para nivel Medio; y 5% y 9% para nivel Bajo respectivamente (ver tabla 05 y gráfica 04).

DISCUSIÓN

Al interpretar los resultados de la investigación, se encontró un nivel de formación sobre sexualidad humana medio en el 63% de los estudiantes de primer ciclo de USAT 2010-I, el cual posiblemente esté influenciado por la fuente de primera orientación por parte de los padres. De este modo, el que ellos sean la fuente si bien no asegura la adecuada formación en el tema (nos referimos a un nivel alto), al menos la instrucción que brindan parece dar resultados más positivos que si la fuente fuera otra; tal es así que según los resultados de la investigación, considerando la fuente de primera orientación a los amigos, el nivel de formación sobre sexualidad humana es predominantemente bajo en los estudiantes.

En lo que refiere al nivel de formación y sexo, en el caso de las mujeres tan solo el 29% (75 de ellas) presentó un nivel de formación sobre sexualidad humana alto, un valor relativamente bajo de la unidad, de allí que a parecer de los investigadores si se buscara aumentar este porcentaje de nivel Alto y reducir los niveles Medio y Bajo, la realidad manifestada en Centro Integral de Salud-USAT respecto a las veinticinco madres estudiantes en promedio anual comprendidas entre 18 a 21 años podría disminuir su número.

En tanto las variables socioculturales Educación escolar secundaria y Convivencia, no parecen marcar mayor trascendencia en el nivel de formación sobre sexualidad humana en los estudiantes de primer ciclo USAT 2010-I, ya que según lo obtenido en educación, los porcentajes no varían demasiado en los diferentes niveles en estatal respecto a particular o viceversa; mientras que según convivencia, los mayores porcentajes de cada nivel de formación sobre sexualidad humana (alto, medio y bajo) corresponden a los padres, y tampoco muestran mucha variación uno respecto del otro en las diferentes consideraciones (uno de los padres, familiares cercanos, particulares, solo).

CONCLUSIONES

De los 439 estudiantes del primer ciclo de USAT 2010-I entrevistados es probable que el 19% presente un Alto nivel de formación sobre la sexualidad humana. De igual manera, el 62%, predominante, presente un nivel Medio, mientras que el restante, 18%, presente nivel Bajo.

En el 75% de los estudiantes del primer ciclo de USAT 2010-I con nivel de formación sobre sexualidad humana Alto, la primera fuente de orientación sexual puede proceder de los padres; de ellos también puede ser la fuente en el 43% de aquellos con nivel Medio. Mientras que en los estudiantes que poseen un nivel Bajo la primera fuente de orientación puede proceder de los amigos, 25%.

De los 181 estudiantes varones de primer ciclo de USAT 2010-I, quizá el 6% tenga un nivel de formación sobre sexualidad humana Alto; el 64%, nivel Medio, y el 30%, nivel Bajo. Y respecto a las 258 estudiantes mujeres de primer ciclo de USAT 2010-I, el 29% tenga un nivel Alto; el 60%, nivel Medio; y tan solo el 11%, nivel Bajo.

Sobre las variables socioculturales: educación

escolar secundaria y convivencia, probablemente el nivel de formación sobre sexualidad humana de aquellos estudiantes procedentes de colegios, tanto estatales como particulares, es en su mayoría Medio, con un 58% y 61% respectivamente. Así mismo, los estudiantes que conviven con ambos padres puede que tengan un nivel de formación sobre el tema Medio (con el 57%).

RECOMENDACIONES

- Promover la validación científica de la encuesta en otro trabajo de investigación.
- Realizar un trabajo de investigación tipo analítico para determinar si existe o no relación entre las variables del presente estudio.
- Ampliación de la muestra de estudio en la universidad.
- Realizar nuevas investigaciones que permitan seguir profundizando en el tema sobre sexualidad humana, en todo su contexto.
- Con los resultados obtenidos implementar en una primera etapa un programa de formación sobre sexualidad humana

ANEXOS

Anexo 1: Población y muestra

| TABLA 1: Población USAT 2010-I | |
|--------------------------------|----------------------|
| FACULTADES | Estudiantes 2010 - I |
| Ciencias Empresariales | 481 |
| Derecho | 145 |
| Humanidades | 80 |
| Ingeniería | 452 |
| Medicina | 338 |
| TOTAL | 1496 |

| TABLA 2: Muestra por estratos | |
|-------------------------------|------------|
| FACULTADES | MUESTRA |
| Ciencias empresariales | 136 |
| Derecho | 41 |
| Humanidades | 23 |
| Ingeniería | 128 |
| Medicina | 96 |
| TOTAL | 424 |

Anexo 2: Organización de variables

| TABLA 3: Organización de variables | | |
|---|----------------------------------|---|
| VARIABLES | CLASIFICACIÓN | OPERACIONALIZACIÓN |
| Nivel de formación sobre sexualidad humana | Cualitativa, ordinal | Alto (Puntaje de 14-18) Medio (Puntaje de 8-12) Bajo (Puntaje de 2-6) |
| Fuente de primera orientación sobre sexualidad humana | Cualitativa, nominal | Padres Otros parientes Amigos Medios de comunicación Charlas de orientación sexual Otros |
| VARIABLE EPIDEMIOLOGICA | CLASIFICACIÓN DE VARIABLE | OPERACIONALIZACIÓN |
| Sexo | Cualitativa, nominal, dicotómica | Masculino Femenino |
| VARIABLES SOCIOCULTURAS | CLASIFICACIONES DE VARIABLE | OPERACIONALIZACIÓN |
| Educación escolar secundaria | Cualitativa, nominal | Privado Público |
| Convivencia | Cualitativa, nominal | Ambos Padres Con uno de los padres Familiares cercanos Personas particulares Solo |

Anexo 3: Encuesta

FACULTAD DE MEDICINA ESCUELA DE MEDICINA

ENCUESTA

“Nivel de formación sobre sexualidad humana en estudiantes del primer ciclo en la Universidad Católica Santo Toribio de Mogrovejo, año 2010”

Instrucciones:

Lea detenidamente las siguientes premisas y encierre la alternativa que considere pertinente. Solo se le permite una respuesta por enunciado.

I. Información General:

- 1) Género :
 - a. Masculino
 - b. Femenino
- 2) Edad (años):
- 3) Ciudad de procedencia:
- 4) Centro educativo en dónde ha finalizado estudios secundarios:.....
- 5) Actualmente Usted vive en compañía de:
 - a. Ambos Padres
 - b. Solo con uno de los padres
 - c. Familiares cercanos
 - d. Particulares en casa de familia
 - e. Solo

II. Aspectos Bioéticos de la Sexualidad Humana:

- 6) ¿Cuál de las alternativas propuestas considera Ud. que son funciones de la Sexualidad Humana?
 - a. Gozo y erotismo.
 - b. Relación de un varón y una mujer
 - c. Procreación
 - d. Genitalidad
 - e. Todos los antes mencionados
- 7) En nuestra sociedad actual, la sexualidad humana es percibida como:
 - a. Gozo placentero
 - b. Relación ocasional de pareja
 - c. Erotismo
 - d. Conyugalidad y procreación
 - e. Relaciones sexuales antes del matrimonio
- 8) El vínculo amoroso en una pareja, conyugal o no conyugal, se demuestra mediante:
 - a. Promiscuidad
 - b. Respeto mutuo
 - c. Tener relaciones sexuales con su pareja
 - d. Sacrificio
 - e. Una relación amical
- 9)Cuál es la finalidad del acto sexual:
 - a. Donación y entrega
 - b. Vínculo amoroso y procreación
 - c. Placer
 - d. Aumentar el ego
 - e. Complementariedad

- 10) Cuáles considera Ud. son las razones, por las cuales el hombre (varón o mujer) inicia su experiencia sexual a temprana edad:
- a. Razones físicas: deseo y placer
 - b. Razones con objetivos: escala social y experiencia
 - c. Razones emocionales: amor y compromiso
 - d. Razones de inseguridad: retener a la pareja y encontrar afecto
- 11) Cuando se menciona la importancia del amor conyugal, con qué término lo puede asociar:
- a. Matrimonio
 - b. Familia
 - c. Paternidad responsable
 - d. Pasado de moda
- 12) Ha tenido relaciones sexuales:
- a. Sí
 - b. No
 - c. Solo “juegos” y “caricias fuertes”
- 13) Mantiene actualmente relaciones sexuales con su enamorado(a):
- a. Sí
 - b. No
- 14) De quién recibió la primera orientación sobre sexualidad humana:
- a. Padres
 - b. Otros parientes
 - c. Amigos
 - d. Medios de comunicación
 - e. Charlas de orientación sexual
 - f. Otros:

Anexo 4: Leyenda de alternativas con puntaje

| TABLA 4: Respuestas acertadas | |
|-------------------------------|-------------|
| Número de pregunta | Alternativa |
| 6 | C |
| 7 | E |
| 8 | B |
| 9 | B |
| 10 | A |
| 11 | A |
| 12 | B |
| 13 | B |
| 14 | A |

Anexo 5: Consentimiento informado

Consentimiento Informado para los estudiantes de primer ciclo de la Universidad Católica Santo Toribio de Mogrovejo invitados a participar del Proyecto de Investigación: “Nivel de formación sobre sexualidad humana en estudiantes del primer ciclo en la Universidad Católica Santo Toribio de Mogrovejo, año 2010” Facultad de Medicina- Escuela de Medicina

Mi nombre es Katherine Giuliana Gómez Rázuri, soy estudiante de Medicina de la USAT, y estoy realizando esta investigación sobre la “Nivel de formación sobre sexualidad humana en estudiantes del primer ciclo en la Universidad Católica Santo Toribio de Mogrovejo, año 2010”, la cual es de suma importancia para nuestra comunidad en general. Le voy a dar información e invitarle a participar de esta investigación. Solo tiene que responder algunas preguntas. Puede que haya algunas palabras que no entienda. Por favor, me informa para darme tiempo a explicarle. Si tiene preguntas más tarde, puede preguntarme a mí, o al doctor asesor de esta investigación.

Asesor:

Mag. Bglo. Antero Enrique Yacarini Martínez.

N°CBP 3466 – Master en Bioética

La sexualidad humana es una característica esencial de los seres humanos y promueve los vínculos que se establecen entre ellos, por esta razón debe ser abordada como parte de la formación integral que busca contribuir al desarrollo pleno de las personas. Si usted me ayuda en este estudio podremos determinar cuál es el nivel de formación sobre sexualidad humana en estudiantes del primer ciclo en nuestra universidad, para que nuestras conclusiones representen la realidad actual y apoyen a futuros programas.

Esta investigación incluirá únicamente el llenado de un cuestionario muy sencillo. Estamos invitando a todos los estudiantes del primer ciclo de todas las facultades de la universidad elegidos aleatoriamente. Su participación en esta investigación es totalmente voluntaria. Usted puede elegir participar o no hacerlo.

Si usted accede a participar en este estudio, se le pedirá responder preguntas en una encuesta. Esto tomará aproximadamente 10 minutos de su tiempo. Son preguntas sencillas y de respuestas cortas.

Le recuerdo que su participación en este estudio es estrictamente voluntaria. La información que se recoja será confidencial y no se usará para ningún otro propósito fuera de los de esta investigación. Sus respuestas a la encuesta serán codificadas y, por lo tanto, serán anónimas. La información pasará a una base de datos que solo las tendrá el equipo investigador.

Si tiene alguna duda sobre este proyecto, puede hacer preguntas en cualquier momento durante su participación en él. Si alguna de las preguntas durante la entrevista le parece incómoda o no apropiada usted tiene el derecho de hacérselo saber al investigador o de no responderlas. Cuando se obtengan los resultados de esta investigación pueden ser publicados en una revista científica así como en los medios locales de información.

Si tiene cualquier pregunta puede hacerlas ahora o más tarde, incluso después de haberse iniciado el estudio. Si desea hacer preguntas más tarde, puede contactar con la siguiente persona:

Mag. Bglo. Antero Enrique Yacarini Martínez/ Teléfono celular: (074) 97-9725143; E-mail: ayacarini@usat.edu.pe

Esta propuesta ha sido revisada y aprobada por el Área de Investigación de la Escuela de Medicina de la Universidad Católica Santo Toribio de Mogrovejo, cuya tarea es asegurarse de que se proteja de daños a los participantes en la investigación. Si usted desea averiguar más sobre este comité, contacte:

Escuela de Medicina – Área de Investigación, al teléfono 606200

He leído la información proporcionada. He tenido la oportunidad de preguntar sobre ella y se me ha contestado satisfactoriamente las preguntas que he realizado.

Consiento voluntariamente participar en esta investigación como participante y entiendo que tengo el derecho de retirarme de la investigación en cualquier momento sin que me afecte en ninguna manera.

Nombre:

Firma del Participante:

Fecha:

Ha sido proporcionada al participante una copia de este documento de Consentimiento Informado.....

Anexo 6: Tablas y gráficos

Tabla n° 01: Nivel de formación sobre sexualidad humana en estudiantes del primer ciclo en USAT, año 2010

| Nivel de form.Sex.Hum. | n° de estudiantes | % |
|------------------------|-------------------|-------------|
| Alto | 85 | 19.4% |
| Medio | 274 | 62.4% |
| Bajo | 80 | 18.2% |
| Total | 439 | 100% |

Fuente : Elaborado por los investigadores

Gráfico n° 01: Nivel de formación sobre sexualidad humana en estudiantes del primer ciclo en USAT, año 2010



Tabla n° 02: Nivel de formación sobre sexualidad humana según fuente de primera orientación en los estudiantes de primer ciclo en USAT, año 2010

| Nivel form.Sex.hum. | Fuente de primera orientación sobre sex.hum. | | | | | | | | | | | | total |
|---------------------|--|-----|----------------|----|--------|-----|-----------|-----|---------------------|-----|-------|-----|------------|
| | Padres | % | Otros parient. | % | Amigos | % | Med. com. | % | Charlas Orient.Sex. | % | Otros | % | |
| Alto | 64 | 75% | 0 | 0% | 3 | 4% | 6 | 7% | 12 | 14% | 0 | 0% | 85 |
| Medio | 118 | 43% | 9 | 3% | 28 | 10% | 32 | 12% | 69 | 25% | 18 | 7% | 274 |
| Bajo | 17 | 21% | 6 | 8% | 20 | 25% | 7 | 9% | 19 | 24% | 11 | 14% | 80 |
| Total | | | | | | | | | | | | | 439 |

Fuente : Elaborado por los investigadores

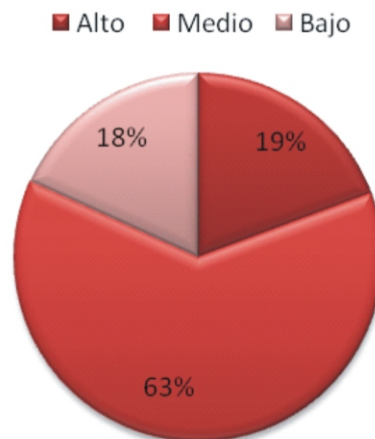

Tabla n° 03: Nivel de formación sobre sexualidad humana según variable epidemiológica sexo en estudiantes del primer ciclo en USAT, año 2010

| Nivel form. Sex.hum. | Género | | | |
|----------------------|------------|-------------|------------|-------------|
| | Masculino | % | Femenino | % |
| Alto | 11 | 6% | 75 | 29% |
| Medio | 115 | 64% | 154 | 60% |
| Bajo | 55 | 30% | 29 | 11% |
| Total | 181 | 100% | 258 | 100% |

Fuente : Elaborado por los investigadores

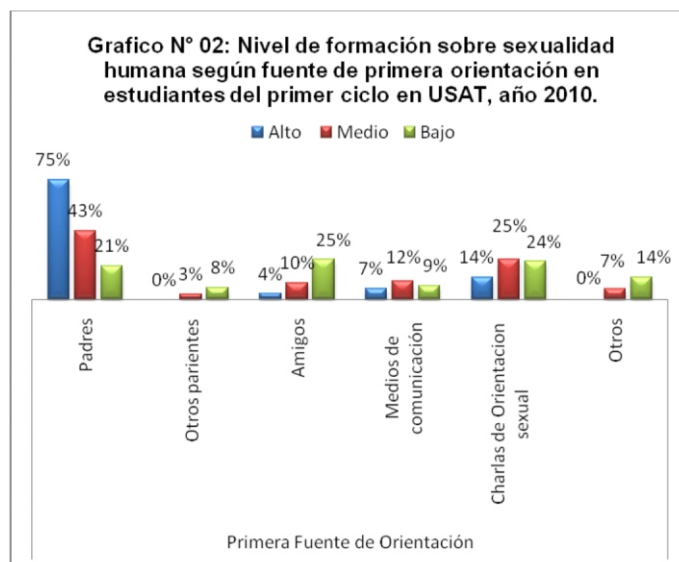

Tabla n° 04: Nivel de formación sobre sexualidad humana según variable sociocultural educación escolar secundaria en estudiantes del primer ciclo en USAT, año 2010

| Nivel form. Sex.Hum. | Educación Escolar Secundaria | | | |
|----------------------|------------------------------|------|------------|------|
| | Estatal | % | Particular | % |
| Alto | 39 | 23% | 47 | 18% |
| Medio | 100 | 58% | 162 | 61% |
| Bajo | 34 | 20% | 57 | 21% |
| Total | 173 | 100% | 266 | 100% |

Fuente : Elaborado por los investigadores

Tabla n° 05: Nivel de formación sobre sexualidad humana según variable sociocultural convivencia en estudiantes del primer ciclo en USAT, año 2010

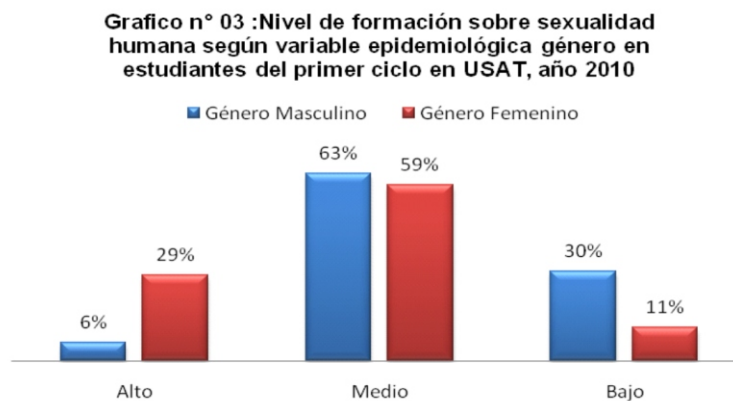
| Nivel form. Sex.hum. | Convivencia | | | | | | | | | | Total |
|----------------------|--------------|-----|-----------------------|-----|---------------------|-----|-----------------------|----|------|----|-------|
| | Ambos Padres | | Con uno de los Padres | | Familiares Cercanos | | Personas Particulares | | Solo | | |
| Alto | 47 | 55% | 20 | 24% | 11 | 13% | 3 | 4% | 4 | 5% | 85 |
| Medio | 144 | 53% | 68 | 25% | 37 | 14% | 5 | 2% | 20 | 7% | 274 |
| Bajo | 37 | 46% | 15 | 19% | 17 | 21% | 4 | 5% | 7 | 9% | 80 |

Fuente : Elaborado por los investigadores

Gráfico N° 04: Nivel de formación sobre sexualidad humana según variable sociocultural convivencia en estudiantes del primer ciclo en la Universidad Católica Santo Toribio de Mogrovejo, año 2010.

