

## Statisztikai Jelentések

# TÁJÉKOZTATÓ JELENTÉS AZ ŐSZI MEZŐGAZDASÁGI MUNKÁKRÓL

(2015. november 16-i operatív jelentések alapján)

## Tájékoztató jelentés a nyári mezőgazdasági munkákról

XX. évfolyam, 6. szám, 2015

Megjelenik: alkalmanként  
2015. november

### Szerkesztő

Dr. Vágó Szabolcs

### Szerző

Varga Éva  
varga.eva@aki.gov.hu

### Közreműködött

Dankóné Seres Zsuzsanna  
dankone.seres.zsuzsa@aki.gov.hu

### Kiadó

Agrárgazdasági Kutató Intézet  
H-1093 Budapest, Zsil utca 3-5.  
Postacím: H-1463 Budapest, Pf.: 944  
Telefon: (+36 1) 476-3088  
Fax: (+36 1) 476-3304  
www.aki.gov.hu  
aki@aki.gov.hu  
https://asir.aki.gov.hu

ISSN 1418 2130

Ezen kívül figyelmébe ajánljuk a Statisztikai Osztály adatgyűjtéseinek összefoglalóit, valamint a rendszeresen megjelenő Agrárgazdasági Figyelőt, amely áttekinti a főbb gazdasági folyamatokat és statisztikai eredményeket.

A kiadványokkal kapcsolatban részletes felvilágosítást ad:  
Mihók Zsolt  
Telefon: (+36 1) 476-3064

Minden jog fenntartva. A kiadvány bármely részének sokszorosítása, adatainak bármilyen formában (nyomtatott vagy elektronikus) történő tárolása vagy továbbítása, illetőleg bármilyen elven működő adatbázis kezelő segítségével történő felhasználása csak a kiadó előzetes írásbeli engedélyével történhet.

## Tartalomjegyzék

<b>Őszi mezőgazdasági munkák helyzete</b> .....	<b>3</b>
Információ az adatgyűjtésről .....	3
Őszi mezőgazdasági munkák helyzete 2015. 11. 16-án	3
<b>Grafikonok</b> .....	<b>4</b>
<b>Táblázatok</b> .....	<b>7</b>
Talaj-előkészítés és őszi vetés alakulása	
2013-2015 között.....	7
A betakarításra tervezett területek nagysága	
2013-2015 novemberében .....	8
A betakarított növények terméseredményeinek	
alakulása 2013-2015 novemberében .....	9
Mezőgazdasági területet ért aszálykár (2013-2015) ....	10
Őszi mezőgazdasági munkák helyzete .....	11
Talaj-előkészítés őszi vetésű növények alá .....	12
Talaj-előkészítés tavaszi vetésű növények alá.....	13
Őszi vetés összesen .....	14
Gabonafélék vetése.....	15
Búza vetése.....	16
Durumbúza vetése .....	17
Rozs vetése .....	18
Tritikálé vetése .....	19
Őszi árpa vetése.....	20
Repce vetése .....	21
Rizs betakarítása ( <i>indián rizs nélkül</i> ).....	22
Indián rizs betakarítása .....	23
Burgonya betakarítása .....	24
Cukorrépa betakarítása .....	25
Bab betakarítása .....	26
Lóbab betakarítása.....	27
Egyéb száraz hüvelyesek betakarítása .....	28
Olajlen betakarítása .....	29
Szója betakarítása .....	30
Napraforgó betakarítása összesen.....	31
Napraforgó betakarítása olajipari célra.....	32
Napraforgó betakarítása egyéb célra .....	33
Dohány betakarítása .....	34
Kukorica betakarítása (hibrid vetőmag nélkül) .....	35
Hibrid kukorica vetőmag betakarítása .....	36
Silókukorica betakarítása.....	37
Fővetésű silókukorica betakarítása.....	38
Csalamádé betakarítása .....	39
Zöldségfélék összesen .....	40
Csemegekukorica betakarítása .....	41
Paradicsom betakarítása .....	42
Zöldpaprika betakarítása .....	43
Karfiol betakarítása .....	44
Görögdinnye betakarítása .....	45
Vöröshagyma betakarítása.....	46
Gyümölcs betakarítása összesen.....	47
Őszibarack betakarítása .....	48
Alma betakarítása .....	49
Téli alma betakarítása.....	50
Körte betakarítása.....	51
Leszüretelt szőlő összesen .....	52
Csemege szőlő betakarítása.....	53
Borszőlő betakarítása .....	54
Egyéb szőlő betakarítása .....	55

# Őszi mezőgazdasági munkák helyzete

## Információ az adatgyűjtésről

A kiadvány a statisztikáról szóló 1993. évi XLVI. törvény (Stt.) 8.§ (2) bekezdése alapján készült el. Az adatszolgáltatás a Stt. felhatalmazása alapján kiadott Országos Statisztikai Adatgyűjtési Program keretein belül történt. A Nemzeti Agrárkamara (NAK) közreműködésével begyűjtött adatok a őszi mezőgazdasági munkák állásáról adnak tájékoztatást.

## Őszi mezőgazdasági munkák helyzete 2015. 11. 16-án

A november 16-ai tárgyidőpontra vonatkozó operatív jelentések adatai alapján az őszi vetésű növények tervezett területe idén 1,6 millió hektár, és a terület 96 százalékan megtörtént a talaj előkészítés. A tavaszi vetésű növények tervezett területe 2,0 millió hektár. Ez esetben a talaj előkészítési munkák 50 százalékon állnak.

Az őszi vetés a végéhez közeledik, a tervezett összes terület 94 százalékan végeztek a munkálatokkal. November 16-án az őszi káposztarepce vetése 98 százalékon állt a vetési szándékhoz viszonyítva. Ez a mutató a rozs vetésénél 97 százalék, az őszi árpánál 99 százalék, a tritikálénál 95 százalék, az őszi búzánál pedig 93 százalék volt.

A napraforgó betakarítása gyakorlatilag befejeződött, a vetésterület 99 százalékat learatták, a termésátlag 2,5 tonna/hektár, 6 százalékkal alacsonyabb, mint egy évvel korábban. A jelentések alapján 2015. november 16-ig összesen 627 ezer hektárról 1,6 millió tonna napraforgót takarítottak be.

A burgonya vetésterület 99 százalékan már betakarították a termést, a termésátlag 24,5 tonna/hektár, 11 százalékkal alacsonyabb, mint 2014-ben. Gyakorlatilag

a szója betakarítása is befejeződött, az összesen 78 ezer hektáron vetett növény területének 99 százalékaról lekerült a termés, és a termésátlag 1,9 tonna/hektár, amely 69 százaléka a tavalyinak. A cukorrépa termőterület 92 százalékaról takarították be terményt a jelentés időpontjáig. A cukorrépa hozama hektáronként 56,9 tonna, 11 százalékkal elmaradt a 2014. évi szinttől.

A kukorica termőterülete 2015-ben 1,1 millió hektár, amelynek 95 százalékat aratták le november 16-ig. Az 5,7 tonna/hektár termésátlag 27 százalékkal alacsonyabb a 2014. évinél. Várhatóan idén mintegy 6,4 millió tonna lesz a kukoricatermés, 30 százalékkal kevesebb, mint 2014-ben, amikor minden idők legnagyobb hazai termését takarították be, 9,3 millió tonnát.

Silókukoricát 77 ezer hektárról takarítottak be, amelyből 71 ezer hektár volt a fővetésű növény. A silókukorica termésátlaga 23,4 tonna/hektár, ami 29 százalékkal maradt el az egy évvel korábbtól.

A jelentésben kiemelt zöldségfélék többségének a betakarítása befejeződött. A csemegekukorica termésátlaga 14,7 tonna/hektár, 4 százalékkal magasabb a 2014. évinél. Országos átlagot tekintve, a tavalyinál magasabb hozamot értek el 2015-ben a görögdinnye, a vöröshagyma, a karfiol és a paradicsomtermelők is.

Az őszi betakarítású gyümölcsök szedése is a végéhez közelít. A legnagyobb volumenben termesztett gyümölcs, az alma szedése is 98 százalékon áll. Az eddigi adatok szerint a termésátlag 15,0 tonna/hektár, 59 százaléka a tavalyinak. Ugyanakkor a körtéből 37 százalékkal több termett hektáronként, mint 2014-ben. Az őszibarack termésátlaga 12 százalékkal magasabb, mint az előző évben.

## Grafikonok

1. ábra: A búza vetésterületének alakulása régióként 2013-2015 novemberében

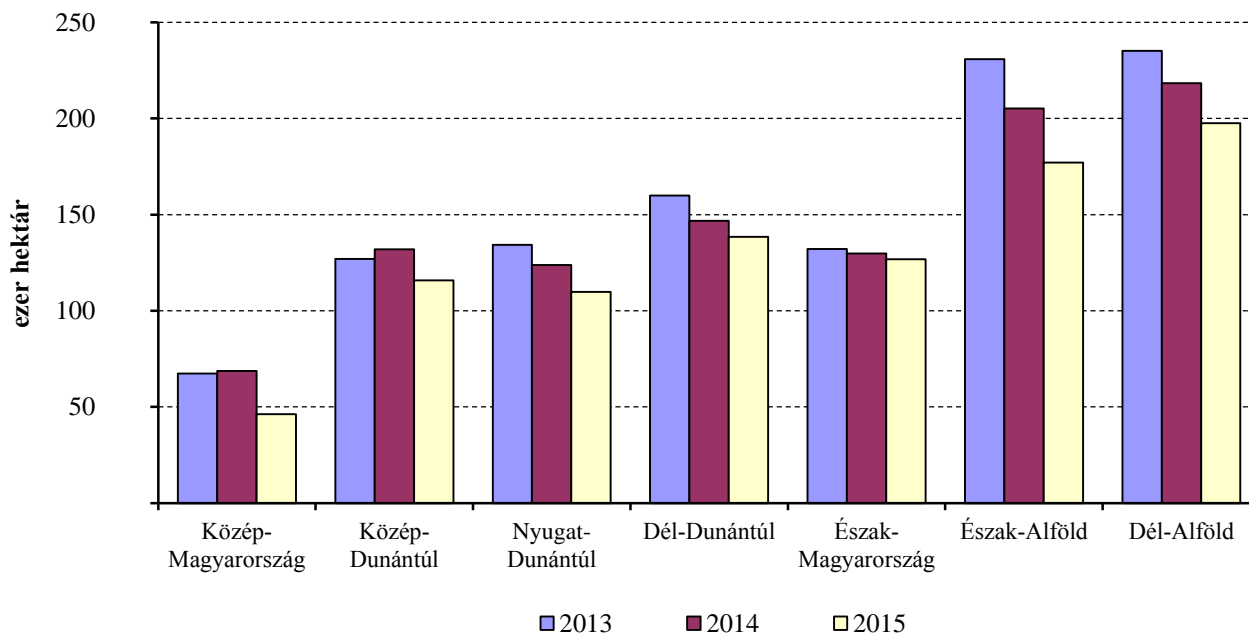

Forrás: NAK felmérés alapján, AKI Statisztikai Osztály

2. ábra: Az őszi árpa vetésterületének alakulása régióként 2013-2015 novemberében

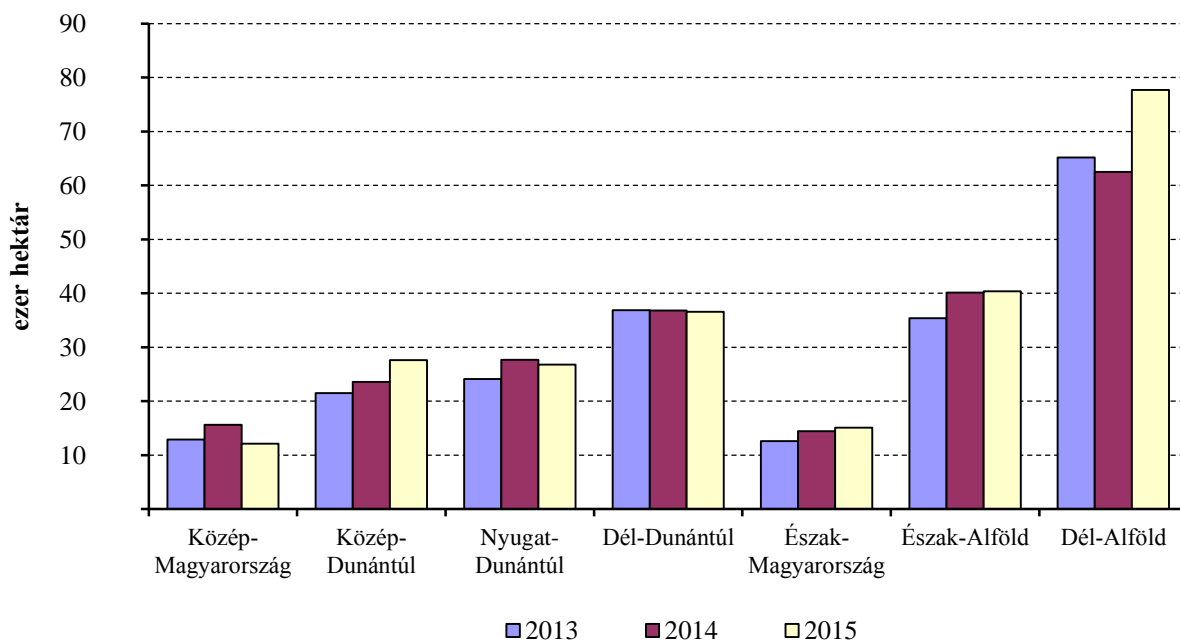

Forrás: NAK felmérés alapján, AKI Statisztikai Osztály

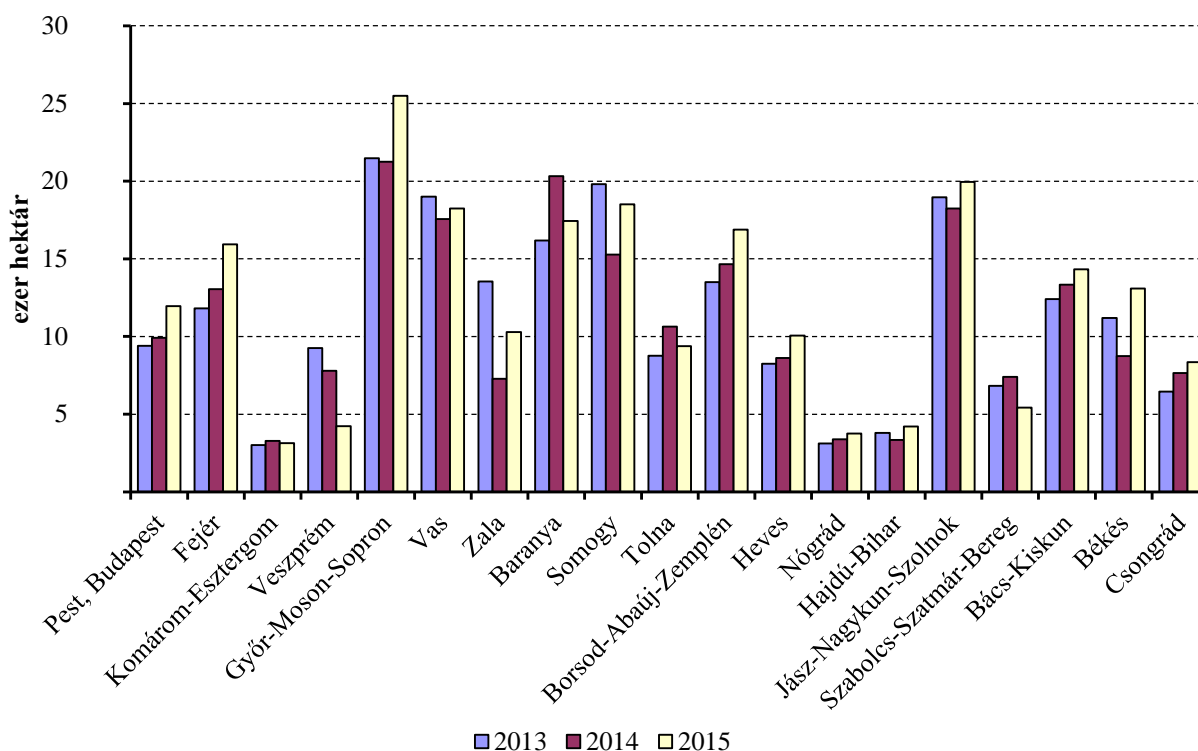
**3. ábra: A repce vetésterületének alakulása régióként 2013-2015 novemberében**

Forrás: NAK felmérés alapján, AKI Statisztikai Osztály

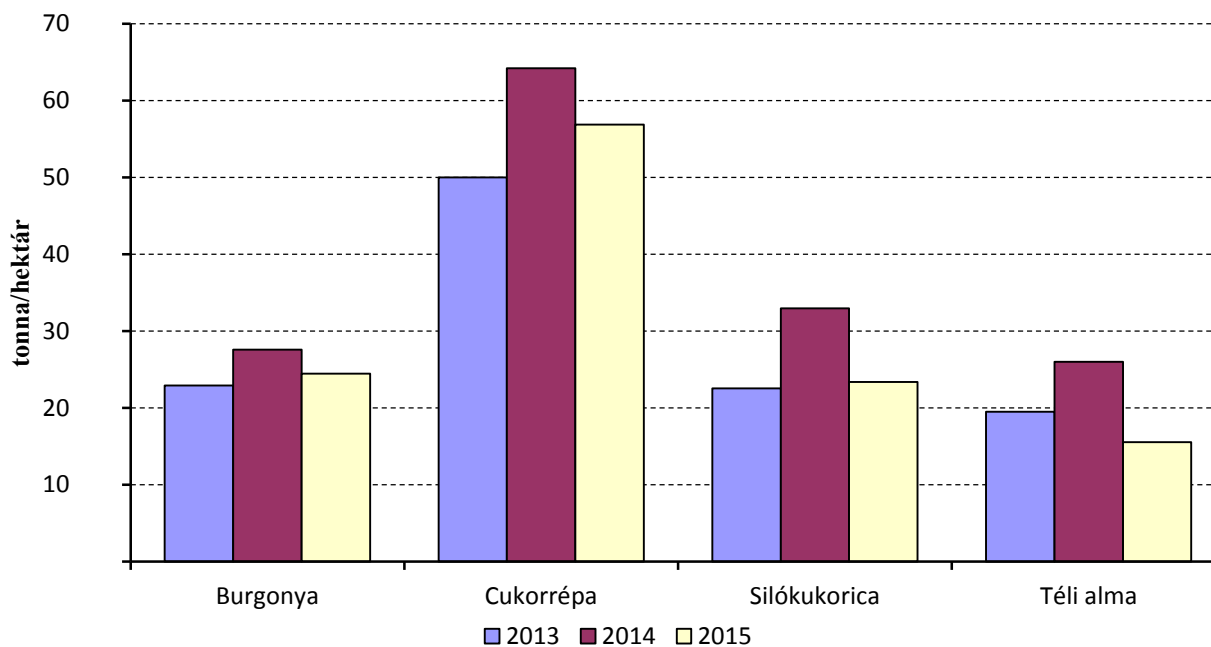
**4. ábra: A betakarított növények termésátlagának alakulása 2013-2015 novemberében**

Forrás: NAK felmérés alapján, AKI Statisztikai Osztály

**5. ábra: A betakarított növények termésátlagának alakulása 2013-2015 novemberében**

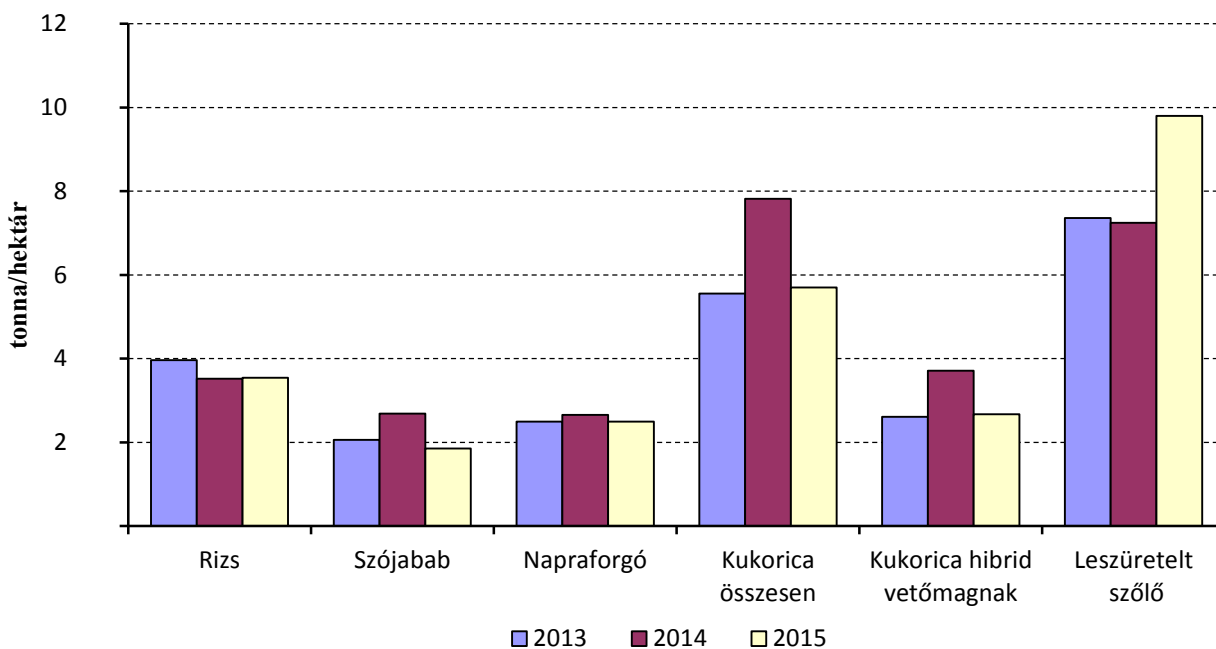

Forrás: NAK felmérés alapján, AKI Statisztikai Osztály

**6. ábra: A napraforgó betakarított területének alakulása 2013-2015 novemberében**

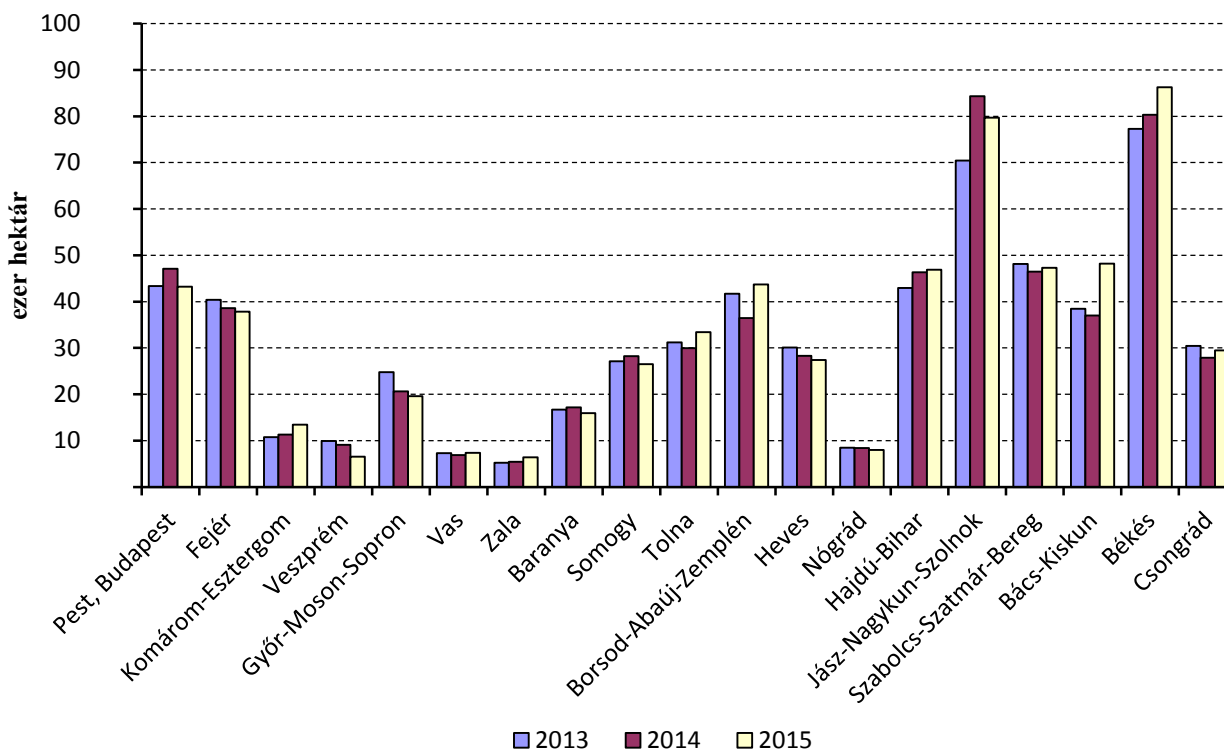

Forrás: NAK felmérés alapján, AKI Statisztikai Osztály

## Táblázatok

### Talaj-előkészítés és őszi vetés alakulása 2013-2015 között

Talajelőkészítés és vetés	Előirányzott munka			Elvégzett munka		
	2013	2014	2015	2013	2014	2015
<b>TALAJELŐKÉSZÍTÉS</b>						
Őszi vetésű növények alá	1 727 931	1 727 931	1 626 777	1 727 931	1 718 031	1 566 684
Tavaszi vetésű növények alá	1 718 031	1 718 031	2 028 498	2 002 816	1 917 674	1 008 543
<b>ŐSZI VETÉS</b>						
<b>Őszi vetés összesen</b>	<b>1 690 485</b>	<b>1 723 035</b>	<b>1 627 639</b>	<b>1 687 605</b>	<b>1 647 244</b>	<b>1 534 982</b>
<i>Gabonafélék vetése</i>	<i>1 457 087</i>	<i>1 495 921</i>	<i>1 391 677</i>	<i>1 470 804</i>	<i>1 435 529</i>	<i>1 304 360</i>
Búza (durumbúza nélkül)	1 082 075	1 079 600	985 887	1 086 905	1 024 719	911 823
Durumbúza	14 607	18 800	16 649	14 725	18 460	14 077
Rozs	35 631	42 958	34 374	35 519	42 284	33 385
Triticale	123 227	131 661	114 962	125 107	129 381	108 923
Őszi árpa	201 547	222 902	239 805	208 548	220 685	236 152
Repce	233 398	227 114	235 962	216 801	211 715	230 622

Forrás: NAK felmérés alapján, AKI Statisztikai Osztály

**A betakarításra tervezett területek nagysága 2013-2015 novemberében**

Betakarítás	Előírányzott munka			Elvégzett munka		
	2013	2014	2015	2013	2014	2015
Rizs ( <i>indián rizs nélkül</i> )	2 463	2 530	2 683	2 463	2 530	2 683
Indián rizs	1 055	1 315	784	1 055	1 315	784
Burgonya	17 333	17 679	14 245	17 333	17 671	14 125
Cukorrépa	17 197	15 451	15 082	15 656	13 317	13 816
Bab	317	125	190	317	125	200
Lóbab	125	152	145	125	152	145
Egyéb száraz hüvelyesek	470	560	476	472	560	476
Olajlen	251	562	301	251	483	301
Szója	40 148	42 552	77 727	39 881	42 338	76 897
Napraforgó összesen	604 691	614 707	632 144	604 533	609 735	627 213
napraforgó olajtermelésre	579 850	582 992	599 587	579 692	578 286	596 247
napraforgó egyéb célra	24 841	31 715	32 557	24 841	31 449	30 966
Dohány	4 657	4 778	4 820	4 486	4 587	4 776
Kukorica ( <i>hibrid vetőmag nélkül</i> )	1 233 110	1 230 158	1 137 946	1 219 878	1 055 409	1 079 293
Hibridkukorica-vetőmag	32 335	28 554	18 014	32 205	28 370	17 689
Silókukorica betakarítása	86 696	78 277	76 592	87 952	77 403	77 062
<i>ebből:</i> fővetésű betakarítása	76 216	68 717	70 913	76 739	66 183	71 272
Csalamádé	1 026	534	358	1 026	534	353
Zöldségfélék összesen	49 333	37 949	35 742	49 202	37 567	35 590
<i>ebből:</i> csemegekukorica	24 865	16 713	23 652	24 865	16 711	23 652
paradicsom	1 030	952	1 329	1 015	940	1 329
zöldpaprika	1 766	1 148	1 910	1 766	1 125	1 890
karfiol	1 164	1 000	757	1 139	866	693
görögdinnye	5 619	5 922	5 407	5 619	5 920	5 407
vöröshagyma	2 149	1 983	2 208	2 142	1 981	2 148
Gyümölcs összesen	54 261	41 950	36 132	53 464	41 508	35 621
<i>ebből:</i> őszibarack	5 325	4 598	3 600	5 325	4 557	3 600
alma	27 966	24 570	28 469	27 966	24 365	28 006
<i>ebből:</i> téli alma	21 788	21 279	23 743	21 788	20 440	23 076
körte	2 601	2 305	2 034	2 601	2 193	1 921
Leszüretelt szőlő	72 059	68 431	66 965	72 059	67 877	64 830
csemege szőlő	2 264	1 529	1 570	2 264	1 516	1 570
borszőlő	69 112	66 799	65 301	69 112	66 258	63 166
egyéb szőlő	683	103	94	683	103	94

Forrás: NAK felmérés alapján, AKI Statisztikai Osztály



**A betakarított növények terméseredményeinek alakulása 2013-2015 novemberében**

Betakarítás	Betakarított mennyiség tonna			Termésátlag kg/hektár		
	2013	2014	2015	2013	2014	2015
Rizs ( <i>indián rizs nélkül</i> )	9 768	8 903	9 513	3 966	3 519	3 546
Indián rizs	1 016	1 236	828	963	940	1 056
Burgonya	397 320	487 627	345 415	22 923	27 595	24 454
Cukorrépa	783 005	826 769	785 966	50 013	62 084	56 888
Bab	980	218	463	3 091	1 740	2 313
Lóbab	158	287	234	1 260	1 886	1 614
Egyéb száraz hüvelyesek	511	1 165	798	1 083	2 080	1 676
Olajlen	187	521	236	745	1 078	783
Szója	82 135	113 700	142 322	2 060	2 686	1 851
Napraforgó összesen	1 509 464	1 618 611	1 565 090	2 497	2 655	2 495
napraforgó olajtermelésre	1 447 591	1 539 736	1 489 597	2 497	2 663	2 498
napraforgó egyéb célra	61 873	78 875	75 493	2 491	2 508	2 438
Dohány	6 317	8 558	5 578	1 408	1 866	1 168
Kukorica ( <i>hibrid vetőmag nélkül</i> )	6 774 019	8 461 561	6 154 512	5 553	7 822	5 702
Hibridkukorica-vetőmag	84 046	105 171	47 282	2 610	3 707	2 673
Silókukorica betakarítása	1 982 513	2 549 311	1 801 738	22 541	32 936	23 380
<i>ebből:</i> fővetésű betakarítása	1 851 891	2 081 545	1 588 995	24 132	31 451	22 295
Csalámadé	11 048	15 268	4 757	10 768	28 592	13 476
Zöldségfélék összesen	860 642	600 709	771 748	-	-	-
<i>ebből:</i> csemegekukorica	398 926	235 527	348 349	16 044	14 094	14 728
paradicsom	45 253	35 834	86 328	44 584	38 122	64 935
zöldpaprika	28 208	17 801	24 259	15 977	15 823	12 835
karfiol	17 962	14 733	13 099	15 770	17 012	18 907
görögdinnye	163 006	123 937	185 222	29 010	20 935	34 256
vöröshagyma	55 297	48 022	63 874	25 816	24 247	29 740
Gyümölcs összesen	760 965	808 939	512 508	-	-	-
<i>ebből:</i> őszibarack	52 515	36 147	31 613	9 863	7 856	8 781
alma	572 600	617 630	418 818	20 475	25 229	14 954
<i>ebből:</i> téli alma	424 251	531 237	358 191	19 472	25 990	15 522
körte	21 258	26 815	33 091	8 175	12 614	17 225
Leszüretelt szőlő	530 477	491 595	635 426	7 362	7 242	9 801
csemege szőlő	12 320	11 835	12 735	5 441	7 806	8 109
borszőlő	515 553	479 314	622 239	7 460	7 234	9 851
egyéb szőlő	2 604	447	453	3 813	4 335	4 819

Forrás: NAK felmérés alapján, AKI Statisztikai Osztály

**Mezőgazdasági területet ért aszálykár (2013-2015)**

<b>Területi egység</b>	<b>2013</b>	<b>2014</b>	<b>2015</b>
Pest, Budapest			4 650
<b><i>Közép-Magyarország</i></b>			<b>4 650</b>
Fejér	3 586		25 042
Komárom-Esztergom	1 577		193
Veszprém	185		75
<b><i>Közép-Dunántúl</i></b>	<b>5 348</b>		<b>25 310</b>
Győr-Moson-Sopron	2 333		607
Vas	12 083		170
Zala	2 286		1 400
<b><i>Nyugat-Dunántúl</i></b>	<b>16 702</b>		<b>2 177</b>
Baranya	1 337		62
Somogy	2 408		1 500
Tolna			280
<b><i>Dél-Dunántúl</i></b>	<b>3 745</b>		<b>1 843</b>
Borsod-Abaúj-Zemplén	3 860		7 400
Heves			5 450
Nógrád	3 204		2 671
<b><i>Észak-Magyarország</i></b>	<b>7 064</b>		<b>15 521</b>
Hajdú-Bihar			77 000
Jász-Nagykun-Szolnok	3 763		6 737
Szabolcs-Szatmár-Bereg			67 244
<b><i>Észak-Alföld</i></b>	<b>3 763</b>		<b>150 981</b>
Bács-Kiskun	6 430		565
Békés			612
Csongrád			1 601
<b><i>Dél-Alföld</i></b>	<b>6 430</b>		<b>2 778</b>
<b>Mindösszesen</b>	<b>43 053</b>		<b>203 259</b>

Forrás: NAK felmérés alapján, AKI Statisztikai Osztály

## Őszi mezőgazdasági munkák helyzete

Megnevezése	Előírányzott munka hektár	2015. november 16-i állapot			Termésátlag kg/ha
		Elvégzett munka hektár	Betakarított termés tonna	Elvégzett munka az előírányzott %-ban	
<b>I. TALAJELŐKÉSZÍTÉS</b>					
Őszi vetésű növények alá	1 626 777	1 566 684	-	96,3	-
Tavaszi vetésű növények alá	2 028 498	1 008 543	-	49,7	-
<b>II. ŐSZI VETÉS</b>					
Őszi vetés összesen	1 391 677	1 304 360	-	93,7	-
Gabonafélék vetése	985 887	911 823	-	92,5	-
Búza ( <i>durumbúza nélkül</i> )	16 649	14 077	-	84,6	-
Durumbúza	16 649	14 077	-	84,6	-
Rozs	34 374	33 385	-	97,1	-
Triticale	114 962	108 923	-	94,7	-
Őszi árpa	239 805	236 152	-	98,5	-
Repce	235 962	230 622	-	97,7	-
<b>III. BETAKARÍTÁS</b>					
Rizs ( <i>indián rizs nélkül</i> )	2 683	2 683	9 513	100,0	3 546
Indián rizs	784	784	828	100,0	1 056
Burgonya	14 245	14 125	345 415	99,2	24 454
Cukorrépa	15 082	13 816	785 966	91,6	56 888
Bab	190	200	463	105,3	2 313
Lóbab	145	145	234	100,0	1 614
Egyéb száraz hüvelyesek	476	476	798	100,0	1 676
Olajlen	301	301	236	100,0	783
Szója	77 727	76 897	142 322	98,9	1 851
Napraforgó összesen	632 144	627 213	1 565 090	99,2	2 495
napraforgó olajtermelésre	599 587	596 247	1 489 597	99,4	2 498
napraforgó egyéb célra	32 557	30 966	75 493	95,1	2 438
Dohány	4 820	4 776	5 578	99,1	1 168
Kukorica ( <i>hibrid vetőmag nélkül</i> )	1 137 946	1 079 293	6 154 512	94,8	5 702
Hibridkukorica-vetőmag	18 014	17 689	47 282	98,2	2 673
Silókukorica betakarítása	76 592	77 062	1 801 738	100,6	23 380
<i>ebből: fővetésű betakarítása</i>	70 913	71 272	1 588 995	100,5	22 295
Csalamádé	358	353	4 757	98,6	13 476
Zöldségfélék összesen	35 742	35 590	771 748	99,6	-
<i>ebből: csemegekukorica</i>	23 652	23 652	348 349	100,0	14 728
paradicsom	1 329	1 329	86 328	100,0	64 935
zöldpaprika	1 910	1 890	24 259	99,0	12 835
karfiol	757	693	13 099	91,5	18 907
görögdinnye	5 407	5 407	185 222	100,0	34 256
vöröshagyma	2 208	2 148	63 874	97,3	29 740
Gyümölcs összesen	36 132	35 621	512 508	98,6	-
<i>ebből: őszibarack</i>	3 600	3 600	31 613	100,0	8 781
alma	28 469	28 006	418 818	98,4	14 954
<i>ebből: téli alma</i>	23 743	23 076	358 191	97,2	15 522
körte	2 034	1 921	33 091	94,4	17 225
Leszüretelt szőlő	66 965	64 830	635 426	96,8	9 801
csemege szőlő	1 570	1 570	12 735	100,0	8 109
borszőlő	65 301	63 166	622 239	96,7	9 851
egyéb szőlő	94	94	453	100,0	4 819

Forrás: NAK felmérés alapján, AKI Statisztikai Osztály

## Talaj-előkészítés őszi vetésű növények alá

Területi egység	Előírányzott munka hektár	2015. november 16-i állapot	
		Elvégzett munka hektár	Elvégzett munka az előírányzott %-ban
Pest, Budapest	87 252	86 855	99,5
<b>Közép-Magyarország</b>	<b>87 252</b>	<b>86 855</b>	<b>99,5</b>
Fejér	103 224	102 780	99,6
Komárom-Esztergom	38 810	38 400	98,9
Veszprém	45 365	42 500	93,7
<b>Közép-Dunántúl</b>	<b>187 399</b>	<b>183 680</b>	<b>98,0</b>
Győr-Moson-Sopron	105 500	104 500	99,1
Vas	76 940	70 716	91,9
Zala	39 295	39 296	100,0
<b>Nyugat-Dunántúl</b>	<b>221 735</b>	<b>214 512</b>	<b>96,7</b>
Baranya	95 115	94 363	99,2
Somogy	89 300	89 300	100,0
Tolna	69 412	59 861	86,2
<b>Dél-Dunántúl</b>	<b>253 827</b>	<b>243 524</b>	<b>95,9</b>
Borsod-Abaúj-Zemplén	94 910	94 910	100,0
Heves	73 805	72 380	98,1
Nógrád	21 826	21 895	100,3
<b>Észak-Magyarország</b>	<b>190 541</b>	<b>189 185</b>	<b>99,3</b>
Hajdú-Bihar	88 772	74 560	84,0
Jász-Nagykun-Szolnok	178 581	169 686	95,0
Szabolcs-Szatmár-Bereg	49 034	47 841	97,6
<b>Észak-Alföld</b>	<b>316 387</b>	<b>292 087</b>	<b>92,3</b>
Bács-Kiskun	130 764	128 515	98,3
Békés	132 700	130 046	98,0
Csongrád	106 172	98 280	92,6
<b>Dél-Alföld</b>	<b>369 636</b>	<b>356 841</b>	<b>96,5</b>
<b>Mindösszesen</b>	<b>1 626 777</b>	<b>1 566 684</b>	<b>96,3</b>

Forrás: NAK felmérés alapján, AKI Statisztikai Osztály

## Talaj-előkészítés tavaszi vetésű növények alá

Területi egység	Előirányzott munka hektár	2015. november 16-i állapot	
		Elvégzett munka hektár	Elvégzett munka az előirányzott %-ban
Pest, Budapest	108 050	60 364	55,9
<b>Közép-Magyarország</b>	<b>108 050</b>	<b>60 364</b>	<b>55,9</b>
Fejér	136 670	69 423	50,8
Komárom-Esztergom	41 459	21 500	51,9
Veszprém	47 100	22 175	47,1
<b>Közép-Dunántúl</b>	<b>225 229</b>	<b>113 098</b>	<b>50,2</b>
Győr-Moson-Sopron	118 800	68 700	57,8
Vas	65 545	36 705	56,0
Zala	49 745	22 300	44,8
<b>Nyugat-Dunántúl</b>	<b>234 090</b>	<b>127 705</b>	<b>54,6</b>
Baranya	119 680	56 250	47,0
Somogy	101 640	55 100	54,2
Tolna	84 481	24 077	28,5
<b>Dél-Dunántúl</b>	<b>305 801</b>	<b>135 427</b>	<b>44,3</b>
Borsod-Abaúj-Zemplén	146 900	69 700	47,4
Heves	48 820	28 950	59,3
Nógrád	13 945	5 720	41,0
<b>Észak-Magyarország</b>	<b>209 665</b>	<b>104 370</b>	<b>49,8</b>
Hajdú-Bihar	213 680	107 733	50,4
Jász-Nagykun-Szolnok	168 479	103 247	61,3
Szabolcs-Szatmár-Bereg	169 230	68 365	40,4
<b>Észak-Alföld</b>	<b>551 389</b>	<b>279 345</b>	<b>50,7</b>
Bács-Kiskun	124 104	68 742	55,4
Békés	172 100	72 282	42,0
Csongrád	98 070	47 210	48,1
<b>Dél-Alföld</b>	<b>394 274</b>	<b>188 234</b>	<b>47,7</b>
<b>Mindösszesen</b>	<b>2 028 498</b>	<b>1 008 543</b>	<b>49,7</b>

Forrás: NAK felmérés alapján, AKI Statisztikai Osztály

**Őszi vetés összesen**

Területi egység	Előirányzott munka hektár	2015. november 16-i állapot	
		Elvégzett munka hektár	Elvégzett munka az előirányzott %-ban
Pest, Budapest	88 482	87 327	98,7
<b>Közép-Magyarország</b>	<b>88 482</b>	<b>87 327</b>	<b>98,7</b>
Fejér	104 584	101 745	97,3
Komárom-Esztergom	40 676	39 246	96,5
Veszprém	45 385	41 943	92,4
<b>Közép-Dunántúl</b>	<b>190 645</b>	<b>182 934</b>	<b>96,0</b>
Győr-Moson-Sopron	93 750	89 700	95,7
Vas	77 420	71 199	92,0
Zala	39 295	39 296	100,0
<b>Nyugat-Dunántúl</b>	<b>210 465</b>	<b>200 195</b>	<b>95,1</b>
Baranya	95 490	94 211	98,7
Somogy	91 800	89 112	97,1
Tolna	69 412	56 213	81,0
<b>Dél-Dunántúl</b>	<b>256 702</b>	<b>239 536</b>	<b>93,3</b>
Borsod-Abaúj-Zemplén	96 340	94 000	97,6
Heves	73 805	70 326	95,3
Nógrád	21 826	21 632	99,1
<b>Észak-Magyarország</b>	<b>191 971</b>	<b>185 958</b>	<b>96,9</b>
Hajdú-Bihar	89 042	73 116	82,1
Jász-Nagykun-Szolnok	179 861	160 917	89,5
Szabolcs-Szatmár-Bereg	48 449	47 029	97,1
<b>Észak-Alföld</b>	<b>317 352</b>	<b>281 062</b>	<b>88,6</b>
Bács-Kiskun	133 372	126 514	94,9
Békés	134 900	131 700	97,6
Csongrád	103 750	99 756	96,2
<b>Dél-Alföld</b>	<b>372 022</b>	<b>357 970</b>	<b>96,2</b>
<b>Mindösszesen</b>	<b>1 627 639</b>	<b>1 534 982</b>	<b>94,3</b>

Forrás: NAK felmérés alapján, AKI Statisztikai Osztály

**Gabonafélék vetése**

Területi egység	Előirányzott munka hektár	2015. november 16-i állapot	
		Elvégzett munka hektár	Elvégzett munka az előirányzott %-ban
Pest, Budapest	76 372	75 371	98,7
<b>Közép-Magyarország</b>	<b>76 372</b>	<b>75 371</b>	<b>98,7</b>
Fejér	88 659	85 820	96,8
Komárom-Esztergom	37 545	36 115	96,2
Veszprém	41 230	37 713	91,5
<b>Közép-Dunántúl</b>	<b>167 434</b>	<b>159 648</b>	<b>95,3</b>
Győr-Moson-Sopron	68 250	64 200	94,1
Vas	58 800	52 954	90,1
Zala	28 970	29 011	100,1
<b>Nyugat-Dunántúl</b>	<b>156 020</b>	<b>146 165</b>	<b>93,7</b>
Baranya	78 060	76 781	98,4
Somogy	73 600	70 612	95,9
Tolna	60 037	46 838	78,0
<b>Dél-Dunántúl</b>	<b>211 697</b>	<b>194 231</b>	<b>91,7</b>
Borsod-Abaúj-Zemplén	77 590	77 110	99,4
Heves	63 525	60 256	94,9
Nógrád	18 176	17 887	98,4
<b>Észak-Magyarország</b>	<b>159 291</b>	<b>155 253</b>	<b>97,5</b>
Hajdú-Bihar	84 587	68 902	81
Jász-Nagykun-Szolnok	159 287	140 972	89
Szabolcs-Szatmár-Bereg	42 199	41 615	99
<b>Észak-Alföld</b>	<b>286 073</b>	<b>251 489</b>	<b>88</b>
Bács-Kiskun	117 587	112 194	95
Békés	121 800	118 600	97
Csongrád	95 403	91 409	96
<b>Dél-Alföld</b>	<b>334 790</b>	<b>322 203</b>	<b>96</b>
<b>Mindösszesen</b>	<b>1 391 677</b>	<b>1 304 360</b>	<b>94</b>

Forrás: NAK felmérés alapján, AKI Statisztikai Osztály

**Búza vetése**

Területi egység	Előirányzott munka hektár	2015. november 16-i állapot	
		Elvégzett munka hektár	Elvégzett munka az előirányzott %-ban
Pest, Budapest	47 230	46 305	98,0
<b>Közép-Magyarország</b>	<b>47 230</b>	<b>46 305</b>	<b>98,0</b>
Fejér	65 739	62 900	95,7
Komárom-Esztergom	27 940	27 910	99,9
Veszprém	28 395	25 038	88,2
<b>Közép-Dunántúl</b>	<b>122 074</b>	<b>115 848</b>	<b>94,9</b>
Győr-Moson-Sopron	52 500	48 700	92,8
Vas	43 610	39 909	91,5
Zala	21 300	21 289	99,9
<b>Nyugat-Dunántúl</b>	<b>117 410</b>	<b>109 898</b>	<b>93,6</b>
Baranya	58 985	57 805	98,0
Somogy	49 500	47 500	96,0
Tolna	44 963	33 086	73,6
<b>Dél-Dunántúl</b>	<b>153 448</b>	<b>138 391</b>	<b>90,2</b>
Borsod-Abaúj-Zemplén	63 900	64 020	100,2
Heves	51 810	48 480	93,6
Nógrád	14 610	14 354	98,2
<b>Észak-Magyarország</b>	<b>130 320</b>	<b>126 854</b>	<b>97,3</b>
Hajdú-Bihar	61 593	47 381	77
Jász-Nagykun-Szolnok	125 615	106 340	85
Szabolcs-Szatmár-Bereg	23 293	23 314	100
<b>Észak-Alföld</b>	<b>210 501</b>	<b>177 035</b>	<b>84</b>
Bács-Kiskun	54 933	53 220	97
Békés	90 000	87 300	97
Csongrád	59 971	56 972	95
<b>Dél-Alföld</b>	<b>204 904</b>	<b>197 492</b>	<b>96</b>
<b>Mindösszesen</b>	<b>985 887</b>	<b>911 823</b>	<b>92</b>

Forrás: NAK felmérés alapján, AKI Statisztikai Osztály



**Durumbúza vetése**

Területi egység	Előirányzott munka hektár	2015. november 16-i állapot	
		Elvégzett munka hektár	Elvégzett munka az előirányzott %-ban
Pest, Budapest	1 230	1 230	100,0
<b>Közép-Magyarország</b>	<b>1 230</b>	<b>1 230</b>	<b>100,0</b>
Fejér	1 570	1 570	100,0
Komárom-Esztergom	1 866	960	51,4
Veszprém	20	20	100,0
<b>Közép-Dunántúl</b>	<b>3 456</b>	<b>2 550</b>	<b>73,8</b>
Győr-Moson-Sopron			
Vas	480	483	100,6
Zala			
<b>Nyugat-Dunántúl</b>	<b>480</b>	<b>483</b>	<b>100,6</b>
Baranya			
Somogy	2 500	2 500	100,0
Tolna			
<b>Dél-Dunántúl</b>	<b>2 500</b>	<b>2 500</b>	<b>100,0</b>
Borsod-Abaúj-Zemplén	1 790	1 790	100,0
Heves			
Nógrád			
<b>Észak-Magyarország</b>	<b>1 790</b>	<b>1 790</b>	<b>100,0</b>
Hajdú-Bihar	270	270	100,0
Jász-Nagykun-Szolnok	1 280	1 280	100,0
Szabolcs-Szatmár-Bereg			
<b>Észak-Alföld</b>	<b>1 550</b>	<b>1 550</b>	<b>100,0</b>
Bács-Kiskun	2 608	1 234	47,3
Békés	2 200	2 200	100,0
Csongrád	835	540	64,7
<b>Dél-Alföld</b>	<b>5 643</b>	<b>3 974</b>	<b>70,4</b>
<b>Mindösszesen</b>	<b>16 649</b>	<b>14 077</b>	<b>84,6</b>

Forrás: NAK felmérés alapján, AKI Statisztikai Osztály

**Rozs vetése**

Területi egység	Előirányzott munka hektár	2015. november 16-i állapot	
		Elvégzett munka hektár	Elvégzett munka az előirányzott %-ban
Pest, Budapest	5 267	5 267	100,0
<b>Közép-Magyarország</b>	<b>5 267</b>	<b>5 267</b>	<b>100,0</b>
Fejér	1 240	1 240	100,0
Komárom-Esztergom	1 020	875	85,8
Veszprém	1 445	1 435	99,3
<b>Közép-Dunántúl</b>	<b>3 705</b>	<b>3 550</b>	<b>95,8</b>
Győr-Moson-Sopron	1 250	1 250	100,0
Vas	1 050	1 044	99,4
Zala	330	400	121,2
<b>Nyugat-Dunántúl</b>	<b>2 630</b>	<b>2 694</b>	<b>102,4</b>
Baranya	610	761	124,8
Somogy	1 550	1 550	100,0
Tolna	555	490	88,3
<b>Dél-Dunántúl</b>	<b>2 715</b>	<b>2 801</b>	<b>103,2</b>
Borsod-Abaúj-Zemplén	1 200	1 200	100,0
Heves	105	186	177,1
Nógrád	180	207	115,0
<b>Észak-Magyarország</b>	<b>1 485</b>	<b>1 593</b>	<b>107,3</b>
Hajdú-Bihar	1 508	1 508	100,0
Jász-Nagykun-Szolnok	1 540	710	46,1
Szabolcs-Szatmár-Bereg	3 104	2 987	96,2
<b>Észak-Alföld</b>	<b>6 152</b>	<b>5 205</b>	<b>84,6</b>
Bács-Kiskun	6 970	6 970	100,0
Békés	200	200	100,0
Csongrád	5 250	5 105	97,2
<b>Dél-Alföld</b>	<b>12 420</b>	<b>12 275</b>	<b>98,8</b>
<b>Mindösszesen</b>	<b>34 374</b>	<b>33 385</b>	<b>97,1</b>

Forrás: NAK felmérés alapján, AKI Statisztikai Osztály

**Tritikálé vetése**

Területi egység	Előirányzott munka hektár	2015. november 16-i állapot	
		Elvégzett munka hektár	Elvégzett munka az előirányzott %-ban
Pest, Budapest	10 525	10 469	99,5
<b>Közép-Magyarország</b>	<b>10 525</b>	<b>10 469</b>	<b>99,5</b>
Fejér	3 410	3 410	100,0
Komárom-Esztergom	2 715	2 690	99,1
Veszprém	4 120	4 010	97,3
<b>Közép-Dunántúl</b>	<b>10 245</b>	<b>10 110</b>	<b>98,7</b>
Győr-Moson-Sopron	2 000	1 750	87,5
Vas	3 850	2 624	68,2
Zala	2 050	1 960	95,6
<b>Nyugat-Dunántúl</b>	<b>7 900</b>	<b>6 334</b>	<b>80,2</b>
Baranya	2 115	2 075	98,1
Somogy	10 300	9 800	95,1
Tolna	2 951	2 108	71,4
<b>Dél-Dunántúl</b>	<b>15 366</b>	<b>13 983</b>	<b>91,0</b>
Borsod-Abaúj-Zemplén	5 400	5 140	95,2
Heves	2 990	2 970	99,3
Nógrád	1 835	1 806	98,4
<b>Észak-Magyarország</b>	<b>10 225</b>	<b>9 916</b>	<b>97,0</b>
Hajdú-Bihar	7 492	7 090	94,6
Jász-Nagykun-Szolnok	6 550	6 355	97,0
Szabolcs-Szatmár-Bereg	14 340	13 876	96,8
<b>Észak-Alföld</b>	<b>28 382</b>	<b>27 321</b>	<b>96,3</b>
Bács-Kiskun	19 314	18 340	95,0
Békés	4 400	4 400	100,0
Csongrád	8 605	8 050	93,6
<b>Dél-Alföld</b>	<b>32 319</b>	<b>30 790</b>	<b>95,3</b>
<b>Mindösszesen</b>	<b>114 962</b>	<b>108 923</b>	<b>94,7</b>

Forrás: NAK felmérés alapján, AKI Statisztikai Osztály

## Őszi árpa vetése

Területi egység	Előirányzott munka hektár	2015. november 16-i állapot	
		Elvégzett munka hektár	Elvégzett munka az előirányzott %-ban
Pest, Budapest	12 120	12 100	99,8
<b>Közép-Magyarország</b>	<b>12 120</b>	<b>12 100</b>	<b>99,8</b>
Fejér	16 700	16 700	100,0
Komárom-Esztergom	4 004	3 680	91,9
Veszprém	7 250	7 210	99,4
<b>Közép-Dunántúl</b>	<b>27 954</b>	<b>27 590</b>	<b>98,7</b>
Győr-Moson-Sopron	12 500	12 500	100,0
Vas	9 810	8 894	90,7
Zala	5 290	5 362	101,4
<b>Nyugat-Dunántúl</b>	<b>27 600</b>	<b>26 756</b>	<b>96,9</b>
Baranya	16 350	16 140	98,7
Somogy	9 750	9 262	95,0
Tolna	11 568	11 154	96,4
<b>Dél-Dunántúl</b>	<b>37 668</b>	<b>36 556</b>	<b>97,0</b>
Borsod-Abaúj-Zemplén	5 300	4 960	93,6
Heves	8 620	8 620	100,0
Nógrád	1 551	1 520	98,0
<b>Észak-Magyarország</b>	<b>15 471</b>	<b>15 100</b>	<b>97,6</b>
Hajdú-Bihar	13 724	12 653	92,2
Jász-Nagykun-Szolnok	24 302	26 287	108,2
Szabolcs-Szatmár-Bereg	1 462	1 438	98,4
<b>Észak-Alföld</b>	<b>39 488</b>	<b>40 378</b>	<b>102,3</b>
Bács-Kiskun	33 762	32 430	96,1
Békés	25 000	24 500	98,0
Csongrád	20 742	20 742	100,0
<b>Dél-Alföld</b>	<b>79 504</b>	<b>77 672</b>	<b>97,7</b>
<b>Mindösszesen</b>	<b>239 805</b>	<b>236 152</b>	<b>98,5</b>

Forrás: NAK felmérés alapján, AKI Statisztikai Osztály

## Repce vetése

Területi egység	Előirányzott munka hektár	2015. november 16-i állapot	
		Elvégzett munka hektár	Elvégzett munka az előirányzott %-ban
Pest, Budapest	12 110	11 956	98,7
<b>Közép-Magyarország</b>	<b>12 110</b>	<b>11 956</b>	<b>98,7</b>
Fejér	15 925	15 925	100,0
Komárom-Esztergom	3 131	3 131	100,0
Veszprém	4 155	4 230	101,8
<b>Közép-Dunántúl</b>	<b>23 211</b>	<b>23 286</b>	<b>100,3</b>
Győr-Moson-Sopron	25 500	25 500	100,0
Vas	18 620	18 245	98,0
Zala	10 325	10 285	99,6
<b>Nyugat-Dunántúl</b>	<b>54 445</b>	<b>54 030</b>	<b>99,2</b>
Baranya	17 430	17 430	100,0
Somogy	18 200	18 500	101,6
Tolna	9 375	9 375	100,0
<b>Dél-Dunántúl</b>	<b>45 005</b>	<b>45 305</b>	<b>100,7</b>
Borsod-Abaúj-Zemplén	18 750	16 890	90,1
Heves	10 280	10 070	98,0
Nógrád	3 650	3 745	102,6
<b>Észak-Magyarország</b>	<b>32 680</b>	<b>30 705</b>	<b>94,0</b>
Hajdú-Bihar	4 455	4 214	94,6
Jász-Nagykun-Szolnok	20 574	19 945	96,9
Szabolcs-Szatmár-Bereg	6 250	5 414	86,6
<b>Észak-Alföld</b>	<b>31 279</b>	<b>29 573</b>	<b>94,5</b>
Bács-Kiskun	15 785	14 320	90,7
Békés	13 100	13 100	100,0
Csongrád	8 347	8 347	100,0
<b>Dél-Alföld</b>	<b>37 232</b>	<b>35 767</b>	<b>96,1</b>
<b>Mindösszesen</b>	<b>235 962</b>	<b>230 622</b>	<b>97,7</b>

Forrás: NAK felmérés alapján, AKI Statisztikai Osztály

**Rizs betakarítása (indián rizs nélkül)**

Területi egysége	Előírányzott munka hektár	2015. november 16-i állapot			Termésátlag kg/ha
		Elvégzett munka hektár	Betakarított termés tonna	Elvégzett munka az előírányzott %-ban	
Pest, Budapest					
<b>Közép-Magyarország</b>					
Fejér					
Komárom-Esztergom					
Veszprém					
<b>Közép-Dunántúl</b>					
Győr-Moson-Sopron					
Vas					
Zala					
<b>Nyugat-Dunántúl</b>					
Baranya					
Somogy					
Tolna					
<b>Dél-Dunántúl</b>					
Borsod-Abaúj-Zemplén					
Heves					
Nógrád					
<b>Észak-Magyarország</b>					
Hajdú-Bihar					
Jász-Nagykun-Szolnok	1 203	1 203	4 555	100,0	3 786
Szabolcs-Szatmár-Bereg					
<b>Észak-Alföld</b>	<b>1 203</b>	<b>1 203</b>	<b>4 555</b>	<b>100,0</b>	<b>3 786</b>
Bács-Kiskun					
Békés	1 480	1 480	4 958	100,0	3 350
Csongrád					
<b>Dél-Alföld</b>	<b>1 480</b>	<b>1 480</b>	<b>4 958</b>	<b>100,0</b>	<b>3 350</b>
<b>Mindösszesen</b>	<b>2 683</b>	<b>2 683</b>	<b>9 513</b>	<b>100,0</b>	<b>3 546</b>

Forrás: NAK felmérés alapján, AKI Statisztikai Osztály

**Indián rizs betakarítása**

Területi egysége	Előirányzott munka hektár	2015. november 16-i állapot			Termésátlag kg/ha
		Elvégzett munka hektár	Betakarított termés tonna	Elvégzett munka az előirányzott %-ban	
Pest, Budapest					
<b>Közép-Magyarország</b>					
Fejér					
Komárom-Esztergom					
Veszprém					
<b>Közép-Dunántúl</b>					
Győr-Moson-Sopron					
Vas					
Zala					
<b>Nyugat-Dunántúl</b>					
Baranya					
Somogy					
Tolna					
<b>Dél-Dunántúl</b>					
Borsod-Abaúj-Zemplén					
Heves					
Nógrád					
<b>Észak-Magyarország</b>					
Hajdú-Bihar					
Jász-Nagykun-Szolnok	784	784	828	100,0	1 056
Szabolcs-Szatmár-Bereg					
<b>Észak-Alföld</b>	<b>784</b>	<b>784</b>	<b>828</b>	<b>100,0</b>	<b>1 056</b>
Bács-Kiskun					
Békés					
Csongrád					
<b>Dél-Alföld</b>					
<b>Mindösszesen</b>	<b>784</b>	<b>784</b>	<b>828</b>	<b>100,0</b>	<b>1 056</b>

Forrás: NAK felmérés alapján, AKI Statisztikai Osztály

**Burgonya betakarítása**

Területi egysége	Előírányzott munka hektár	2015. november 16-i állapot			Termésátlag kg/ha
		Elvégzett munka hektár	Betakarított termés tonna	Elvégzett munka az előírányzott %-ban	
Pest, Budapest	3 735	3 615	91 166	96,8	25 219
<b>Közép-Magyarország</b>	<b>3 735</b>	<b>3 615</b>	<b>91 166</b>	<b>96,8</b>	<b>25 219</b>
Fejér	73	73	1 132	100,0	15 500
Komárom-Esztergom	341	341	13 981	100,0	41 000
Veszprém	285	285	4 611	100,0	16 179
<b>Közép-Dunántúl</b>	<b>699</b>	<b>699</b>	<b>19 724</b>	<b>100,0</b>	<b>28 217</b>
Győr-Moson-Sopron	520	520	16 120	100,0	31 000
Vas	48	48	456	100,0	9 500
Zala	314	314	7 793	100,0	24 818
<b>Nyugat-Dunántúl</b>	<b>882</b>	<b>882</b>	<b>24 369</b>	<b>100,0</b>	<b>27 629</b>
Baranya	86	86	1 730	100,0	20 116
Somogy	420	420	12 600	100,0	30 000
Tolna	80	80	1 227	100,0	15 338
<b>Dél-Dunántúl</b>	<b>586</b>	<b>586</b>	<b>15 557</b>	<b>100,0</b>	<b>26 548</b>
Borsod-Abaúj-Zemplén	295	295	4 838	100,0	16 400
Heves	40	40	600	100,0	15 000
Nógrád	120	120	1 389	100,0	11 575
<b>Észak-Magyarország</b>	<b>455</b>	<b>455</b>	<b>6 827</b>	<b>100,0</b>	<b>15 004</b>
Hajdú-Bihar	760	760	17 125	100,0	22 533
Jász-Nagykun-Szolnok	220	220	4 197	100,0	19 077
Szabolcs-Szatmár-Bereg	1 319	1 319	18 647	100,0	14 137
<b>Észak-Alföld</b>	<b>2 299</b>	<b>2 299</b>	<b>39 969</b>	<b>100,0</b>	<b>17 385</b>
Bács-Kiskun	1 586	1 586	49 103	100,0	30 960
Békés	275	275	5 500	100,0	20 000
Csongrád	3 728	3 728	93 200	100,0	25 000
<b>Dél-Alföld</b>	<b>5 589</b>	<b>5 589</b>	<b>147 803</b>	<b>100,0</b>	<b>26 445</b>
<b>Mindösszesen</b>	<b>14 245</b>	<b>14 125</b>	<b>345 415</b>	<b>99,2</b>	<b>24 454</b>

Forrás: NAK felmérés alapján, AKI Statisztikai Osztály



**Cukorrépa betakarítása**

Területi egysége	Előirányzott munka hektár	2015. november 16-i állapot			
		Elvégzett munka hektár	Betakarított termés tonna	Elvégzett munka az előirányzott %-ban	Termésátlag kg/ha
Pest, Budapest	415	316	17 082	76,1	54 057
<b>Közép-Magyarország</b>	<b>415</b>	<b>316</b>	<b>17 082</b>	<b>76,1</b>	<b>54 057</b>
Fejér	2 054	1 768	104 471	86,1	59 090
Komárom-Esztergom	805	805	47 495	100,0	59 000
Veszprém	70	30	1 272	42,9	42 400
<b>Közép-Dunántúl</b>	<b>2 929</b>	<b>2 603</b>	<b>153 238</b>	<b>88,9</b>	<b>58 870</b>
Győr-Moson-Sopron	980	950	54 625	96,9	57 500
Vas	417	355	17 040	85,1	48 000
Zala					
<b>Nyugat-Dunántúl</b>	<b>1 397</b>	<b>1 305</b>	<b>71 665</b>	<b>93,4</b>	<b>54 916</b>
Baranya	1 072	932	46 535	86,9	49 930
Somogy	2 500	2 500	137 500	100,0	55 000
Tolna	1 240	687	47 025	55,4	68 450
<b>Dél-Dunántúl</b>	<b>4 812</b>	<b>4 119</b>	<b>231 060</b>	<b>85,6</b>	<b>56 096</b>
Borsod-Abaúj-Zemplén					
Heves	100	100	5 000	100,0	50 000
Nógrád					
<b>Észak-Magyarország</b>	<b>100</b>	<b>100</b>	<b>5 000</b>	<b>100,0</b>	<b>50 000</b>
Hajdú-Bihar	1 270	1 270	77 038	100,0	60 660
Jász-Nagykun-Szolnok	1 366	1 366	78 316	100,0	57 332
Szabolcs-Szatmár-Bereg	296	240	16 320	81,1	68 000
<b>Észak-Alföld</b>	<b>2 932</b>	<b>2 876</b>	<b>171 674</b>	<b>98,1</b>	<b>59 692</b>
Bács-Kiskun	1 420	1 420	78 100	100,0	55 000
Békés	460	460	26 680	100,0	58 000
Csongrád	617	617	31 467	100,0	51 000
<b>Dél-Alföld</b>	<b>2 497</b>	<b>2 497</b>	<b>136 247</b>	<b>100,0</b>	<b>54 564</b>
<b>Mindösszesen</b>	<b>15 082</b>	<b>13 816</b>	<b>785 966</b>	<b>91,6</b>	<b>56 888</b>

Forrás: NAK felmérés alapján, AKI Statisztikai Osztály

**Bab betakarítása**

Területi egysége	Előírányzott munka hektár	2015. november 16-i állapot			Termésátlag kg/ha
		Elvégzett munka hektár	Betakarított termés tonna	Elvégzett munka az előírányzott %-ban	
Pest, Budapest	1	1	5	100,0	4 000
<b>Közép-Magyarország</b>	<b>1</b>	<b>1</b>	<b>5</b>	<b>100,0</b>	<b>4 000</b>
Fejér					
Komárom-Esztergom					
Veszprém					
<b>Közép-Dunántúl</b>					
Győr-Moson-Sopron	37	37	55	100,0	1 486
Vas					
Zala					
<b>Nyugat-Dunántúl</b>	<b>37</b>	<b>37</b>	<b>55</b>	<b>100,0</b>	<b>1 486</b>
Baranya					
Somogy					
Tolna					
<b>Dél-Dunántúl</b>					
Borsod-Abaúj-Zemplén	20	30	21	150,0	700
Heves					
Nógrád					
<b>Észak-Magyarország</b>	<b>20</b>	<b>30</b>	<b>21</b>	<b>150,0</b>	<b>700</b>
Hajdú-Bihar	32	32	72	100,0	2 250
Jász-Nagykun-Szolnok					
Szabolcs-Szatmár-Bereg	5	5	8	100,0	1 600
<b>Észak-Alföld</b>	<b>37</b>	<b>37</b>	<b>80</b>	<b>100,0</b>	<b>2 162</b>
Bács-Kiskun	30	30	90	100,0	3 000
Békés	45	45	52	100,0	1 156
Csongrád	20	20	160	100,0	8 000
<b>Dél-Alföld</b>	<b>95</b>	<b>95</b>	<b>302</b>	<b>100,0</b>	<b>3 179</b>
<b>Mindösszesen</b>	<b>190</b>	<b>200</b>	<b>463</b>	<b>105,3</b>	<b>2 313</b>

Forrás: NAK felmérés alapján, AKI Statisztikai Osztály

**Lóbab betakarítása**

Területi egysége	Előirányzott munka hektár	2015. november 16-i állapot			Termésátlag kg/ha
		Elvégzett munka hektár	Betakarított termés tonna	Elvégzett munka az előirányzott %-ban	
Pest, Budapest					
<b>Közép-Magyarország</b>					
Fejér					
Komárom-Esztergom					
Veszprém					
<b>Közép-Dunántúl</b>					
Győr-Moson-Sopron					
Vas					
Zala					
<b>Nyugat-Dunántúl</b>					
Baranya					
Somogy					
Tolna					
<b>Dél-Dunántúl</b>					
Borsod-Abaúj-Zemplén	80	80	104	100,0	1 300
Heves					
Nógrád					
<b>Észak-Magyarország</b>	<b>80</b>	<b>80</b>	<b>104</b>	<b>100,0</b>	<b>1 300</b>
Hajdú-Bihar					
Jász-Nagykun-Szolnok					
Szabolcs-Szatmár-Bereg					
<b>Észak-Alföld</b>					
Bács-Kiskun					
Békés	65	65	130	100,0	2 000
Csongrád					
<b>Dél-Alföld</b>	<b>65</b>	<b>65</b>	<b>130</b>	<b>100,0</b>	<b>2 000</b>
<b>Mindösszesen</b>	<b>145</b>	<b>145</b>	<b>234</b>	<b>100,0</b>	<b>1 614</b>

Forrás: NAK felmérés alapján, AKI Statisztikai Osztály

**Egyéb száraz hüvelyesek betakarítása**

Területi egysége	Előirányzott munka hektár	2015. november 16-i állapot			Termésátlag kg/ha
		Elvégzett munka hektár	Betakarított termés tonna	Elvégzett munka az előirányzott %-ban	
Pest, Budapest	34	34	83	100,0	2 441
<b>Közép-Magyarország</b>	<b>34</b>	<b>34</b>	<b>83</b>	<b>100,0</b>	<b>2 441</b>
Fejér					
Komárom-Esztergom	18	18	27	100,0	1 500
Veszprém					
<b>Közép-Dunántúl</b>	<b>18</b>	<b>18</b>	<b>27</b>	<b>100,0</b>	<b>1 500</b>
Győr-Moson-Sopron					
Vas					
Zala					
<b>Nyugat-Dunántúl</b>					
Baranya					
Somogy					
Tolna					
<b>Dél-Dunántúl</b>					
Borsod-Abaúj-Zemplén	20	20	10	100,0	500
Heves					
Nógrád					
<b>Észak-Magyarország</b>	<b>20</b>	<b>20</b>	<b>10</b>	<b>100,0</b>	<b>500</b>
Hajdú-Bihar					
Jász-Nagykun-Szolnok					
Szabolcs-Szatmár-Bereg	359	359	585	100,0	1 630
<b>Észak-Alföld</b>	<b>359</b>	<b>359</b>	<b>585</b>	<b>100,0</b>	<b>1 630</b>
Bács-Kiskun					
Békés	45	45	93	100,0	2 067
Csongrád					
<b>Dél-Alföld</b>	<b>45</b>	<b>45</b>	<b>93</b>	<b>100,0</b>	<b>2 067</b>
<b>Mindösszesen</b>	<b>476</b>	<b>476</b>	<b>798</b>	<b>100,0</b>	<b>1 676</b>

Forrás: NAK felmérés alapján, AKI Statisztikai Osztály

**Olajlen betakarítása**

Területi egysége	Előirányzott munka hektár	2015. november 16-i állapot			Termésátlag kg/ha
		Elvégzett munka hektár	Betakarított termés tonna	Elvégzett munka az előirányzott %-ban	
Pest, Budapest					
<b>Közép-Magyarország</b>					
Fejér	80	80	98	100,0	1 225
Komárom-Esztergom	6	6	6	100,0	1 017
Veszprém					
<b>Közép-Dunántúl</b>	<b>86</b>	<b>86</b>	<b>104</b>	<b>100,0</b>	<b>1 210</b>
Győr-Moson-Sopron					
Vas					
Zala					
<b>Nyugat-Dunántúl</b>					
Baranya					
Somogy					
Tolna					
<b>Dél-Dunántúl</b>					
Borsod-Abaúj-Zemplén	80	80	72	100,0	900
Heves					
Nógrád					
<b>Észak-Magyarország</b>	<b>80</b>	<b>80</b>	<b>72</b>	<b>100,0</b>	<b>900</b>
Hajdú-Bihar					
Jász-Nagykun-Szolnok	130	130	49	100,0	377
Szabolcs-Szatmár-Bereg					
<b>Észak-Alföld</b>	<b>130</b>	<b>130</b>	<b>49</b>	<b>100,0</b>	<b>377</b>
Bács-Kiskun					
Békés	5	5	11	100,0	2 100
Csongrád					
<b>Dél-Alföld</b>	<b>5</b>	<b>5</b>	<b>11</b>	<b>100,0</b>	<b>2 100</b>
<b>Mindösszesen</b>	<b>301</b>	<b>301</b>	<b>236</b>	<b>100,0</b>	<b>783</b>

Forrás: NAK felmérés alapján, AKI Statisztikai Osztály

**Szója betakarítása**

Területi egysége	Előirányzott munka hektár	2015. november 16-i állapot			Termésátlag kg/ha
		Elvégzett munka hektár	Betakarított termés tonna	Elvégzett munka az előirányzott %-ban	
Pest, Budapest	421	421	624	100,0	1 482
<b>Közép-Magyarország</b>	<b>421</b>	<b>421</b>	<b>624</b>	<b>100,0</b>	<b>1 482</b>
Fejér	2 097	2 097	3 754	100,0	1 790
Komárom-Esztergom	418	418	941	100,0	2 251
Veszprém	2 295	2 195	3 424	95,6	1 560
<b>Közép-Dunántúl</b>	<b>4 810</b>	<b>4 710</b>	<b>8 119</b>	<b>97,9</b>	<b>1 724</b>
Győr-Moson-Sopron	6 111	6 070	8 801	99,3	1 450
Vas	7 595	7 595	14 431	100,0	1 900
Zala	5 775	5 775	11 088	100,0	1 920
<b>Nyugat-Dunántúl</b>	<b>19 481</b>	<b>19 440</b>	<b>34 320</b>	<b>99,8</b>	<b>1 765</b>
Baranya	19 767	19 767	47 045	100,0	2 380
Somogy	3 500	3 500	6 825	100,0	1 950
Tolna	3 741	3 324	6 822	88,9	2 052
<b>Dél-Dunántúl</b>	<b>27 008</b>	<b>26 591</b>	<b>60 692</b>	<b>98,5</b>	<b>2 282</b>
Borsod-Abaúj-Zemplén	5 460	5 460	7 644	100,0	1 400
Heves	371	371	464	100,0	1 251
Nógrád	284	284	223	100,0	785
<b>Észak-Magyarország</b>	<b>6 115</b>	<b>6 115</b>	<b>8 331</b>	<b>100,0</b>	<b>1 362</b>
Hajdú-Bihar	1 441	1 441	2 118	100,0	1 470
Jász-Nagykun-Szolnok	1 864	1 864	3 092	100,0	1 659
Szabolcs-Szatmár-Bereg	1 164	1 164	1 342	100,0	1 153
<b>Észak-Alföld</b>	<b>4 469</b>	<b>4 469</b>	<b>6 552</b>	<b>100,0</b>	<b>1 466</b>
Bács-Kiskun	7 321	7 321	11 055	100,0	1 510
Békés	5 620	5 620	8 430	100,0	1 500
Csongrád	2 482	2 210	4 199	89,0	1 900
<b>Dél-Alföld</b>	<b>15 423</b>	<b>15 151</b>	<b>23 684</b>	<b>98,2</b>	<b>1 563</b>
<b>Mindösszesen</b>	<b>77 727</b>	<b>76 897</b>	<b>142 322</b>	<b>98,9</b>	<b>1 851</b>

Forrás: NAK felmérés alapján, AKI Statisztikai Osztály

## Napraforgó betakarítása összesen

Területi egysége	Előírányzott munka hektár	2015. november 16-i állapot			Termésátlag kg/ha
		Elvégzett munka hektár	Betakarított termés tonna	Elvégzett munka az előírányzott %-ban	
Pest, Budapest	44 137	43 210	98 173	97,9	2 272
<b>Közép-Magyarország</b>	<b>44 137</b>	<b>43 210</b>	<b>98 173</b>	<b>97,9</b>	<b>2 272</b>
Fejér	37 808	37 808	97 167	100,0	2 570
Komárom-Esztergom	13 472	13 472	31 390	100,0	2 330
Veszprém	6 500	6 500	14 625	100,0	2 250
<b>Közép-Dunántúl</b>	<b>57 780</b>	<b>57 780</b>	<b>143 182</b>	<b>100,0</b>	<b>2 478</b>
Győr-Moson-Sopron	19 610	19 610	38 240	100,0	1 950
Vas	7 360	7 360	17 664	100,0	2 400
Zala	6 420	6 420	14 085	100,0	2 194
<b>Nyugat-Dunántúl</b>	<b>33 390</b>	<b>33 390</b>	<b>69 989</b>	<b>100,0</b>	<b>2 096</b>
Baranya	15 930	15 930	42 055	100,0	2 640
Somogy	26 500	26 500	69 165	100,0	2 610
Tolna	33 426	33 426	105 593	100,0	3 159
<b>Dél-Dunántúl</b>	<b>75 856</b>	<b>75 856</b>	<b>216 813</b>	<b>100,0</b>	<b>2 858</b>
Borsod-Abaúj-Zemplén	43 700	43 700	121 486	100,0	2 780
Heves	27 541	27 420	60 324	99,6	2 200
Nógrád	8 085	7 970	14 378	98,6	1 804
<b>Észak-Magyarország</b>	<b>79 326</b>	<b>79 090</b>	<b>196 188</b>	<b>99,7</b>	<b>2 481</b>
Hajdú-Bihar	47 960	46 900	158 757	97,8	3 385
Jász-Nagykun-Szolnok	80 617	79 670	189 455	98,8	2 378
Szabolcs-Szatmár-Bereg	47 314	47 314	100 826	100,0	2 131
<b>Észak-Alföld</b>	<b>175 891</b>	<b>173 884</b>	<b>449 038</b>	<b>98,9</b>	<b>2 582</b>
Bács-Kiskun	48 211	48 211	106 064	100,0	2 200
Békés	88 050	86 289	215 722	98,0	2 500
Csongrád	29 503	29 503	69 921	100,0	2 370
<b>Dél-Alföld</b>	<b>165 764</b>	<b>164 003</b>	<b>391 707</b>	<b>98,9</b>	<b>2 388</b>
<b>Mindösszesen</b>	<b>632 144</b>	<b>627 213</b>	<b>1 565 090</b>	<b>99,2</b>	<b>2 495</b>

Forrás: NAK felmérés alapján, AKI Statisztikai Osztály

## Napraforgó betakarítása olajipari célra

Területi egysége	Előírányzott munka hektár	2015. november 16-i állapot			Termésátlag kg/ha
		Elvégzett munka hektár	Betakarított termés tonna	Elvégzett munka az előírányzott %-ban	
Pest, Budapest	43 637	42 710	96 910	97,9	2 269
<b>Közép-Magyarország</b>	<b>43 637</b>	<b>42 710</b>	<b>96 910</b>	<b>97,9</b>	<b>2 269</b>
Fejér	37 746	37 746	97 008	100,0	2 570
Komárom-Esztergom	13 272	13 272	30 950	100,0	2 332
Veszprém	6 500	6 500	14 625	100,0	2 250
<b>Közép-Dunántúl</b>	<b>57 518</b>	<b>57 518</b>	<b>142 583</b>	<b>100,0</b>	<b>2 479</b>
Győr-Moson-Sopron	19 590	19 590	38 204	100,0	1 950
Vas	7 360	7 360	17 664	100,0	2 400
Zala	6 400	6 400	14 055	100,0	2 196
<b>Nyugat-Dunántúl</b>	<b>33 350</b>	<b>33 350</b>	<b>69 923</b>	<b>100,0</b>	<b>2 097</b>
Baranya	15 762	15 762	41 665	100,0	2 643
Somogy	26 500	26 500	69 165	100,0	2 610
Tolna	32 076	32 076	101 329	100,0	3 159
<b>Dél-Dunántúl</b>	<b>74 338</b>	<b>74 338</b>	<b>212 159</b>	<b>100,0</b>	<b>2 854</b>
Borsod-Abaúj-Zemplén	42 700	42 700	118 706	100,0	2 780
Heves	27 541	27 420	60 324	99,6	2 200
Nógrád	8 085	7 970	14 378	98,6	1 804
<b>Észak-Magyarország</b>	<b>78 326</b>	<b>78 090</b>	<b>193 408</b>	<b>99,7</b>	<b>2 477</b>
Hajdú-Bihar	46 070	45 010	153 465	97,7	3 410
Jász-Nagykun-Szolnok	78 954	78 898	187 649	99,9	2 378
Szabolcs-Szatmár-Bereg	41 736	41 736	88 945	100,0	2 131
<b>Észak-Alföld</b>	<b>166 760</b>	<b>165 644</b>	<b>430 059</b>	<b>99,3</b>	<b>2 596</b>
Bács-Kiskun	42 300	42 300	92 637	100,0	2 190
Békés	73 950	72 889	182 222	98,6	2 500
Csongrád	29 408	29 408	69 696	100,0	2 370
<b>Dél-Alföld</b>	<b>145 658</b>	<b>144 597</b>	<b>344 555</b>	<b>99,3</b>	<b>2 383</b>
<b>Mindösszesen</b>	<b>599 587</b>	<b>596 247</b>	<b>1 489 597</b>	<b>99,4</b>	<b>2 498</b>

Forrás: NAK felmérés alapján, AKI Statisztikai Osztály



## Napraforgó betakarítása egyéb célra

Területi egysége	Előirányzott munka hektár	2015. november 16-i állapot			
		Elvégzett munka hektár	Betakarított termés tonna	Elvégzett munka az előirányzott %-ban	Termésátlag kg/ha
Pest, Budapest	500	500	1 263	100,0	2 526
<b>Közép-Magyarország</b>	<b>500</b>	<b>500</b>	<b>1 263</b>	<b>100,0</b>	<b>2 526</b>
Fejér	62	62	159	100,0	2 565
Komárom-Esztergom	200	200	440	100,0	2 200
Veszprém					
<b>Közép-Dunántúl</b>	<b>262</b>	<b>262</b>	<b>599</b>	<b>100,0</b>	<b>2 286</b>
Győr-Moson-Sopron	20	20	36	100,0	1 800
Vas					
Zala	20	20	30	100,0	1 500
<b>Nyugat-Dunántúl</b>	<b>40</b>	<b>40</b>	<b>66</b>	<b>100,0</b>	<b>1 650</b>
Baranya	168	168	390	100,0	2 321
Somogy					
Tolna	1 350	1 350	4 264	100,0	3 159
<b>Dél-Dunántúl</b>	<b>1 518</b>	<b>1 518</b>	<b>4 654</b>	<b>100,0</b>	<b>3 066</b>
Borsod-Abaúj-Zemplén	1 000	1 000	2 780	100,0	2 780
Heves					
Nógrád					
<b>Észak-Magyarország</b>	<b>1 000</b>	<b>1 000</b>	<b>2 780</b>	<b>100,0</b>	<b>2 780</b>
Hajdú-Bihar	1 890	1 890	5 292	100,0	2 800
Jász-Nagykun-Szolnok	1 663	772	1 806	46,4	2 339
Szabolcs-Szatmár-Bereg	5 578	5 578	11 881	100,0	2 130
<b>Észak-Alföld</b>	<b>9 131</b>	<b>8 240</b>	<b>18 979</b>	<b>90,2</b>	<b>2 303</b>
Bács-Kiskun	5 911	5 911	13 427	100,0	2 272
Békés	14 100	13 400	33 500	95,0	2 500
Csongrád	95	95	225	100,0	2 368
<b>Dél-Alföld</b>	<b>20 106</b>	<b>19 406</b>	<b>47 152</b>	<b>96,5</b>	<b>2 430</b>
<b>Mindösszesen</b>	<b>32 557</b>	<b>30 966</b>	<b>75 493</b>	<b>95,1</b>	<b>2 438</b>

Forrás: NAK felmérés alapján, AKI Statisztikai Osztály

**Dohány betakarítása**

Területi egysége	Előirányzott munka hektár	2015. november 16-i állapot			Termésátlag kg/ha
		Elvégzett munka hektár	Betakarított termés tonna	Elvégzett munka az előirányzott %-ban	
Pest, Budapest	4	4	7	100,0	1 700
<b>Közép-Magyarország</b>	<b>4</b>	<b>4</b>	<b>7</b>	<b>100,0</b>	<b>1 700</b>
Fejér					
Komárom-Esztergom					
Veszprém					
<b>Közép-Dunántúl</b>					
Győr-Moson-Sopron					
Vas					
Zala					
<b>Nyugat-Dunántúl</b>					
Baranya					
Somogy					
Tolna					
<b>Dél-Dunántúl</b>					
Borsod-Abaúj-Zemplén	80	80	56	100,0	700
Heves	111	111	141	100,0	1 270
Nógrád					
<b>Észak-Magyarország</b>	<b>191</b>	<b>191</b>	<b>197</b>	<b>100,0</b>	<b>1 031</b>
Hajdú-Bihar	125	125	193	100,0	1 544
Jász-Nagykun-Szolnok	62	62	303	100,0	4 887
Szabolcs-Szatmár-Bereg	3 845	3 831	4 405	99,6	1 150
<b>Észak-Alföld</b>	<b>4 032</b>	<b>4 018</b>	<b>4 901</b>	<b>99,7</b>	<b>1 220</b>
Bács-Kiskun	410	410	310	100,0	756
Békés	5	5	8	100,0	1 600
Csongrád	178	148	155	83,1	1 047
<b>Dél-Alföld</b>	<b>593</b>	<b>563</b>	<b>473</b>	<b>94,9</b>	<b>840</b>
<b>Mindösszesen</b>	<b>4 820</b>	<b>4 776</b>	<b>5 578</b>	<b>99,1</b>	<b>1 168</b>

Forrás: NAK felmérés alapján, AKI Statisztikai Osztály

**Kukorica betakarítása (hibrid vetőmag nélkül)**

Területi egysége	Előírányzott munka hektár	2015. november 16-i állapot			
		Elvégzett munka hektár	Betakarított termés tonna	Elvégzett munka az előírányzott %-ban	Termésátlag kg/ha
Pest, Budapest	62 683	59 080	319 504	94,3	5 408
<b>Közép-Magyarország</b>	<b>62 683</b>	<b>59 080</b>	<b>319 504</b>	<b>94,3</b>	<b>5 408</b>
Fejér	95 395	89 052	546 779	93,4	6 140
Komárom-Esztergom	36 349	33 450	227 460	92,0	6 800
Veszprém	25 100	23 500	124 550	93,6	5 300
<b>Közép-Dunántúl</b>	<b>156 844</b>	<b>146 002</b>	<b>898 789</b>	<b>93,1</b>	<b>6 156</b>
Győr-Moson-Sopron	42 150	35 900	188 475	85,2	5 250
Vas	31 227	30 335	182 010	97,1	6 000
Zala	38 350	37 890	233 440	98,8	6 161
<b>Nyugat-Dunántúl</b>	<b>111 727</b>	<b>104 125</b>	<b>603 925</b>	<b>93,2</b>	<b>5 800</b>
Baranya	81 840	78 566	505 337	96,0	6 432
Somogy	70 700	70 120	487 334	99,2	6 950
Tolna	90 323	73 123	567 800	81,0	7 765
<b>Dél-Dunántúl</b>	<b>242 863</b>	<b>221 809</b>	<b>1 560 471</b>	<b>91,3</b>	<b>7 035</b>
Borsod-Abaúj-Zemplén	42 340	41 950	251 281	99,1	5 990
Heves	12 785	12 175	48 700	95,2	4 000
Nógrád	5 072	4 214	16 084	83,1	3 817
<b>Észak-Magyarország</b>	<b>60 197</b>	<b>58 339</b>	<b>316 065</b>	<b>96,9</b>	<b>5 418</b>
Hajdú-Bihar	99 799	99 799	619 253	100,0	6 205
Jász-Nagykun-Szolnok	46 086	42 623	196 833	92,5	4 618
Szabolcs-Szatmár-Bereg	104 755	101 046	346 588	96,5	3 430
<b>Észak-Alföld</b>	<b>250 640</b>	<b>243 468</b>	<b>1 162 674</b>	<b>97,1</b>	<b>4 775</b>
Bács-Kiskun	86 459	84 730	427 039	98,0	5 040
Békés	116 500	116 500	640 750	100,0	5 500
Csongrád	50 033	45 240	225 295	90,4	4 980
<b>Dél-Alföld</b>	<b>252 992</b>	<b>246 470</b>	<b>1 293 084</b>	<b>97,4</b>	<b>5 246</b>
<b>Mindösszesen</b>	<b>1 137 946</b>	<b>1 079 293</b>	<b>6 154 512</b>	<b>94,8</b>	<b>5 702</b>

Forrás: NAK felmérés alapján, AKI Statisztikai Osztály

**Hibrid kukorica vetőmag betakarítása**

Területi egysége	Előírányzott munka hektár	2015. november 16-i állapot			Termésátlag kg/ha
		Elvégzett munka hektár	Betakarított termés tonna	Elvégzett munka az előírányzott %-ban	
Pest, Budapest	150	150	315	100,0	2 100
<b>Közép-Magyarország</b>	<b>150</b>	<b>150</b>	<b>315</b>	<b>100,0</b>	<b>2 100</b>
Fejér	80	80	240	100,0	3 000
Komárom-Esztergom	150	150	443	100,0	2 950
Veszprém	23	23	25	100,0	1 078
<b>Közép-Dunántúl</b>	<b>253</b>	<b>253</b>	<b>708</b>	<b>100,0</b>	<b>2 794</b>
Győr-Moson-Sopron	700	700	1 750	100,0	2 500
Vas	30	30	66	100,0	2 200
Zala	250	250	225	100,0	900
<b>Nyugat-Dunántúl</b>	<b>980</b>	<b>980</b>	<b>2 041</b>	<b>100,0</b>	<b>2 083</b>
Baranya	845	845	2 595	100,0	3 071
Somogy	1 250	1 250	4 310	100,0	3 448
Tolna	842	842	3 536	100,0	4 200
<b>Dél-Dunántúl</b>	<b>2 937</b>	<b>2 937</b>	<b>10 441</b>	<b>100,0</b>	<b>3 555</b>
Borsod-Abaúj-Zemplén	250	250	458	100,0	1 830
Heves	100	100	210	100,0	2 100
Nógrád	2	2	5	100,0	2 500
<b>Észak-Magyarország</b>	<b>352</b>	<b>352</b>	<b>673</b>	<b>100,0</b>	<b>1 911</b>
Hajdú-Bihar	3 640	3 640	8 018	100,0	2 203
Jász-Nagykun-Szolnok	6 314	6 314	15 186	100,0	2 405
Szabolcs-Szatmár-Bereg	270	270	520	100,0	1 926
<b>Észak-Alföld</b>	<b>10 224</b>	<b>10 224</b>	<b>23 724</b>	<b>100,0</b>	<b>2 320</b>
Bács-Kiskun	53	53	69	100,0	1 300
Békés	2 000	2 000	7 000	100,0	3 500
Csongrád	1 065	740	2 312	69,5	3 124
<b>Dél-Alföld</b>	<b>3 118</b>	<b>2 793</b>	<b>9 381</b>	<b>89,6</b>	<b>3 359</b>
<b>Mindösszesen</b>	<b>18 014</b>	<b>17 689</b>	<b>47 282</b>	<b>98,2</b>	<b>2 673</b>

Forrás: NAK felmérés alapján, AKI Statisztikai Osztály

**Silókukorica betakarítása**

Területi egysége	Előírányzott munka hektár	2015. november 16-i állapot			Termésátlag kg/ha
		Elvégzett munka hektár	Betakarított termés tonna	Elvégzett munka az előírányzott %-ban	
Pest, Budapest	5 640	5 640	138 370	100,0	24 534
<b>Közép-Magyarország</b>	<b>5 640</b>	<b>5 640</b>	<b>138 370</b>	<b>100,0</b>	<b>24 534</b>
Fejér	4 825	4 825	97 908	100,0	20 292
Komárom-Esztergom	1 212	1 212	33 936	100,0	28 000
Veszprém	5 891	5 891	150 221	100,0	25 500
<b>Közép-Dunántúl</b>	<b>11 928</b>	<b>11 928</b>	<b>282 065</b>	<b>100,0</b>	<b>23 647</b>
Győr-Moson-Sopron	3 860	3 860	84 920	100,0	22 000
Vas	5 110	5 110	107 310	100,0	21 000
Zala	1 550	1 550	38 750	100,0	25 000
<b>Nyugat-Dunántúl</b>	<b>10 520</b>	<b>10 520</b>	<b>230 980</b>	<b>100,0</b>	<b>21 956</b>
Baranya	2 866	2 716	76 414	94,8	28 135
Somogy	1 620	1 620	46 170	100,0	28 500
Tolna	2 666	2 666	85 312	100,0	32 000
<b>Dél-Dunántúl</b>	<b>7 152</b>	<b>7 002</b>	<b>207 896</b>	<b>97,9</b>	<b>29 691</b>
Borsod-Abaúj-Zemplén	4 500	4 980	111 054	110,7	22 300
Heves	1 495	1 495	49 000	100,0	32 776
Nógrád	2 031	2 171	41 739	106,9	19 226
<b>Észak-Magyarország</b>	<b>8 026</b>	<b>8 646</b>	<b>201 793</b>	<b>107,7</b>	<b>23 339</b>
Hajdú-Bihar	7 200	7 200	175 680	100,0	24 400
Jász-Nagykun-Szolnok	11 247	11 247	176 532	100,0	15 696
Szabolcs-Szatmár-Bereg	3 571	3 571	80 848	100,0	22 640
<b>Észak-Alföld</b>	<b>22 018</b>	<b>22 018</b>	<b>433 060</b>	<b>100,0</b>	<b>19 668</b>
Bács-Kiskun	3 100	3 100	63 550	100,0	20 500
Békés	7 100	7 100	213 000	100,0	30 000
Csongrád	1 108	1 108	31 024	100,0	28 000
<b>Dél-Alföld</b>	<b>11 308</b>	<b>11 308</b>	<b>307 574</b>	<b>100,0</b>	<b>27 200</b>
<b>Mindösszesen</b>	<b>76 592</b>	<b>77 062</b>	<b>1 801 738</b>	<b>100,6</b>	<b>23 380</b>

Forrás: NAK felmérés alapján, AKI Statisztikai Osztály

**Fővetésű silókukorica betakarítása**

Területi egysége	Előírányzott munka hektár	2015. november 16-i állapot			Termésátlag kg/ha
		Elvégzett munka hektár	Betakarított termés tonna	Elvégzett munka az előírányzott %-ban	
Pest, Budapest	5 640	5 640	138 370	100,0	24 534
<b>Közép-Magyarország</b>	<b>5 640</b>	<b>5 640</b>	<b>138 370</b>	<b>100,0</b>	<b>24 534</b>
Fejér	4 500	4 500	95 958	100,0	21 324
Komárom-Esztergom	1 005	1 005	28 140	100,0	28 000
Veszprém	5 891	5 891	150 221	100,0	25 500
<b>Közép-Dunántúl</b>	<b>11 396</b>	<b>11 396</b>	<b>274 319</b>	<b>100,0</b>	<b>24 071</b>
Győr-Moson-Sopron	3 860	3 860	84 920	100,0	22 000
Vas	5 110	5 110	107 310	100,0	21 000
Zala	1 155	1 155	36 960	100,0	32 000
<b>Nyugat-Dunántúl</b>	<b>10 125</b>	<b>10 125</b>	<b>229 190</b>	<b>100,0</b>	<b>22 636</b>
Baranya	2 866	2 716	76 414	94,8	28 135
Somogy	1 620	1 620	46 170	100,0	28 500
Tolna	2 666	2 666	85 312	100,0	32 000
<b>Dél-Dunántúl</b>	<b>7 152</b>	<b>7 002</b>	<b>207 896</b>	<b>97,9</b>	<b>29 691</b>
Borsod-Abaúj-Zemplén	4 500	4 980	111 054	110,7	22 300
Heves	1 430	1 430	46 920	100,0	32 811
Nógrád	2 031	2 171	41 739	106,9	19 226
<b>Észak-Magyarország</b>	<b>7 961</b>	<b>8 581</b>	<b>199 713</b>	<b>107,8</b>	<b>23 274</b>
Hajdú-Bihar	7 060	7 060	172 264	100,0	24 400
Jász-Nagykun-Szolnok	11 128	11 017	82 440	99,0	7 483
Szabolcs-Szatmár-Bereg	3 541	3 541	80 448	100,0	22 719
<b>Észak-Alföld</b>	<b>21 729</b>	<b>21 618</b>	<b>335 152</b>	<b>99,5</b>	<b>15 503</b>
Bács-Kiskun	310	310	6 355	100,0	20 500
Békés	6 600	6 600	198 000	100,0	30 000
Csongrád					
<b>Dél-Alföld</b>	<b>6 910</b>	<b>6 910</b>	<b>204 355</b>	<b>100,0</b>	<b>29 574</b>
<b>Mindösszesen</b>	<b>70 913</b>	<b>71 272</b>	<b>1 588 995</b>	<b>100,5</b>	<b>22 295</b>

Forrás: NAK felmérés alapján, AKI Statisztikai Osztály

**Csalamádé betakarítása**

Területi egysége	Előírányzott munka hektár	2015. november 16-i állapot			Termésátlag kg/ha
		Elvégzett munka hektár	Betakarított termés tonna	Elvégzett munka az előírányzott %-ban	
Pest, Budapest	65	65	250	100,0	3 846
<b>Közép-Magyarország</b>	<b>65</b>	<b>65</b>	<b>250</b>	<b>100,0</b>	<b>3 846</b>
Fejér					
Komárom-Esztergom					
Veszprém					
<b>Közép-Dunántúl</b>					
Győr-Moson-Sopron					
Vas	118	118	1 628	100,0	13 797
Zala					
<b>Nyugat-Dunántúl</b>	<b>118</b>	<b>118</b>	<b>1 628</b>	<b>100,0</b>	<b>13 797</b>
Baranya					
Somogy					
Tolna					
<b>Dél-Dunántúl</b>					
Borsod-Abaúj-Zemplén	60	55	495	91,7	9 000
Heves					
Nógrád					
<b>Észak-Magyarország</b>	<b>60</b>	<b>55</b>	<b>495</b>	<b>91,7</b>	<b>9 000</b>
Hajdú-Bihar					
Jász-Nagykun-Szolnok					
Szabolcs-Szatmár-Bereg					
<b>Észak-Alföld</b>					
Bács-Kiskun	100	100	2 069	100,0	20 690
Békés	15	15	315	100,0	21 000
Csongrád					
<b>Dél-Alföld</b>	<b>115</b>	<b>115</b>	<b>2 384</b>	<b>100,0</b>	<b>20 730</b>
<b>Mindösszesen</b>	<b>358</b>	<b>353</b>	<b>4 757</b>	<b>98,6</b>	<b>13 476</b>

Forrás: NAK felmérés alapján, AKI Statisztikai Osztály

**Zöldségfélék összesen**

Területi egysége	Előirányzott munka hektár	2015. november 16-i állapot		
		Elvégzett munka hektár	Betakarított termés tonna	Elvégzett munka az előirányzott %-ban
Pest, Budapest	1 472	1 415	22 911	96,1
<b>Közép-Magyarország</b>	<b>1 472</b>	<b>1 415</b>	<b>22 911</b>	<b>96,1</b>
Fejér	349	349	7 237	100,0
Komárom-Esztergom	242	242	1 583	100,0
Veszprém	27	27	166	100,0
<b>Közép-Dunántúl</b>	<b>618</b>	<b>618</b>	<b>8 986</b>	<b>100,0</b>
Győr-Moson-Sopron	93	93	2 560	100,0
Vas	15	15	160	100,0
Zala	60	60	1 078	100,0
<b>Nyugat-Dunántúl</b>	<b>168</b>	<b>168</b>	<b>3 798</b>	<b>100,0</b>
Baranya	238	238	5 921	100,0
Somogy	225	225	5 659	100,0
Tolna	60	60	1 660	100,0
<b>Dél-Dunántúl</b>	<b>523</b>	<b>523</b>	<b>13 240</b>	<b>100,0</b>
Borsod-Abaúj-Zemplén	592	592	16 891	100,0
Heves	574	566	16 910	98,6
Nógrád	1	1	1	100,0
<b>Észak-Magyarország</b>	<b>1 167</b>	<b>1 159</b>	<b>33 802</b>	<b>99,3</b>
Hajdú-Bihar	11 320	11 320	223 177	100,0
Jász-Nagykun-Szolnok	2 518	2 495	52 419	99,1
Szabolcs-Szatmár-Bereg	5 763	5 759	82 545	99,9
<b>Észak-Alföld</b>	<b>19 601</b>	<b>19 574</b>	<b>358 141</b>	<b>99,9</b>
Bács-Kiskun	2 076	2 076	41 583	100,0
Békés	7 211	7 211	223 898	100,0
Csongrád	2 907	2 847	65 389	97,9
<b>Dél-Alföld</b>	<b>12 194</b>	<b>12 134</b>	<b>330 870</b>	<b>99,5</b>
<b>Mindösszesen</b>	<b>35 742</b>	<b>35 590</b>	<b>771 748</b>	<b>99,6</b>

Forrás: NAK felmérés alapján, AKI Statisztikai Osztály



**Csemegekukorica betakarítása**

Területi egysége	Előírányzott munka hektár	2015. november 16-i állapot			
		Elvégzett munka hektár	Betakarított termés tonna	Elvégzett munka az előírányzott %-ban	Termésátlag kg/ha
Pest, Budapest	594	594	7 613	100,0	12 816
<b>Közép-Magyarország</b>	<b>594</b>	<b>594</b>	<b>7 613</b>	<b>100,0</b>	<b>12 816</b>
Fejér	95	95	1 805	100,0	19 000
Komárom-Esztergom	86	86	1 161	100,0	13 500
Veszprém	20	20	100	100,0	4 926
<b>Közép-Dunántúl</b>	<b>201</b>	<b>201</b>	<b>3 066</b>	<b>100,0</b>	<b>15 231</b>
Győr-Moson-Sopron					
Vas	8	8	77	100,0	9 625
Zala	38	38	684	100,0	18 000
<b>Nyugat-Dunántúl</b>	<b>46</b>	<b>46</b>	<b>761</b>	<b>100,0</b>	<b>16 543</b>
Baranya	110	110	1 540	100,0	14 000
Somogy	155	155	2 790	100,0	18 000
Tolna	30	30	510	100,0	17 000
<b>Dél-Dunántúl</b>	<b>295</b>	<b>295</b>	<b>4 840</b>	<b>100,0</b>	<b>16 407</b>
Borsod-Abaúj-Zemplén	420	420	5 040	100,0	12 000
Heves	85	85	1 210	100,0	14 235
Nógrád					
<b>Észak-Magyarország</b>	<b>505</b>	<b>505</b>	<b>6 250</b>	<b>100,0</b>	<b>12 376</b>
Hajdú-Bihar	10 650	10 650	197 025	100,0	18 500
Jász-Nagykun-Szolnok	1 752	1 752	26 280	100,0	15 000
Szabolcs-Szatmár-Bereg	3 331	3 331	42 236	100,0	12 680
<b>Észak-Alföld</b>	<b>15 733</b>	<b>15 733</b>	<b>265 541</b>	<b>100,0</b>	<b>16 878</b>
Bács-Kiskun	1 338	1 338	19 718	100,0	14 737
Békés	3 120	3 120	18 720	100,0	6 000
Csongrád	1 820	1 820	21 840	100,0	12 000
<b>Dél-Alföld</b>	<b>6 278</b>	<b>6 278</b>	<b>60 278</b>	<b>100,0</b>	<b>9 601</b>
<b>Mindösszesen</b>	<b>23 652</b>	<b>23 652</b>	<b>348 349</b>	<b>100,0</b>	<b>14 728</b>

Forrás: NAK felmérés alapján, AKI Statisztikai Osztály

**Paradicsom betakarítása**

Területi egysége	Előírányzott munka hektár	2015. november 16-i állapot			Termésátlag kg/ha
		Elvégzett munka hektár	Betakarított termés tonna	Elvégzett munka az előírányzott %-ban	
Pest, Budapest	224	224	6 457	100,0	28 826
<b>Közép-Magyarország</b>	<b>224</b>	<b>224</b>	<b>6 457</b>	<b>100,0</b>	<b>28 826</b>
Fejér					
Komárom-Esztergom					
Veszprém	0	0	4	100,0	8 889
<b>Közép-Dunántúl</b>	<b>0</b>	<b>0</b>	<b>4</b>	<b>100,0</b>	<b>8 889</b>
Győr-Moson-Sopron					
Vas	2	2	42	100,0	21 000
Zala					
<b>Nyugat-Dunántúl</b>	<b>2</b>	<b>2</b>	<b>42</b>	<b>100,0</b>	<b>21 000</b>
Baranya					
Somogy					
Tolna	5	5	250	100,0	50 000
<b>Dél-Dunántúl</b>	<b>5</b>	<b>5</b>	<b>250</b>	<b>100,0</b>	<b>50 000</b>
Borsod-Abaúj-Zemplén	20	20	720	100,0	36 000
Heves	21	21	1 365	100,0	65 000
Nógrád					
<b>Észak-Magyarország</b>	<b>41</b>	<b>41</b>	<b>2 085</b>	<b>100,0</b>	<b>50 854</b>
Hajdú-Bihar	120	120	9 120	100,0	76 000
Jász-Nagykun-Szolnok	87	87	4 879	100,0	56 080
Szabolcs-Szatmár-Bereg	195	195	8 385	100,0	43 000
<b>Észak-Alföld</b>	<b>402</b>	<b>402</b>	<b>22 384</b>	<b>100,0</b>	<b>55 682</b>
Bács-Kiskun	34	34	1 700	100,0	50 000
Békés	621	621	53 406	100,0	86 000
Csongrád					
<b>Dél-Alföld</b>	<b>655</b>	<b>655</b>	<b>55 106</b>	<b>100,0</b>	<b>84 131</b>
<b>Mindösszesen</b>	<b>1 329</b>	<b>1 329</b>	<b>86 328</b>	<b>100,0</b>	<b>64 935</b>

Forrás: NAK felmérés alapján, AKI Statisztikai Osztály

**Zöldpaprika betakarítása**

Területi egysége	Előirányzott munka hektár	2015. november 16-i állapot			Termésátlag kg/ha
		Elvégzett munka hektár	Betakarított termés tonna	Elvégzett munka az előirányzott %-ban	
Pest, Budapest	138	138	2 150	100,0	15 580
<b>Közép-Magyarország</b>	<b>138</b>	<b>138</b>	<b>2 150</b>	<b>100,0</b>	<b>15 580</b>
Fejér	11	11	85	100,0	7 714
Komárom-Esztergom					
Veszprém					
<b>Közép-Dunántúl</b>	<b>11</b>	<b>11</b>	<b>85</b>	<b>100,0</b>	<b>7 714</b>
Győr-Moson-Sopron	20	20	80	100,0	4 000
Vas	1	1	7	100,0	7 000
Zala					
<b>Nyugat-Dunántúl</b>	<b>21</b>	<b>21</b>	<b>87</b>	<b>100,0</b>	<b>4 143</b>
Baranya	6	6	144	100,0	24 000
Somogy					
Tolna					
<b>Dél-Dunántúl</b>	<b>6</b>	<b>6</b>	<b>144</b>	<b>100,0</b>	<b>24 000</b>
Borsod-Abaúj-Zemplén	16	16	203	100,0	12 688
Heves					
Nógrád					
<b>Észak-Magyarország</b>	<b>16</b>	<b>16</b>	<b>203</b>	<b>100,0</b>	<b>12 688</b>
Hajdú-Bihar	143	143	2 645	100,0	18 497
Jász-Nagykun-Szolnok	100	80	1 989	80,0	24 863
Szabolcs-Szatmár-Bereg	773	773	6 625	100,0	8 571
<b>Észak-Alföld</b>	<b>1 016</b>	<b>996</b>	<b>11 259</b>	<b>98,0</b>	<b>11 304</b>
Bács-Kiskun	167	167	3 079	100,0	18 437
Békés	72	72	770	100,0	10 694
Csongrád	463	463	6 482	100,0	14 000
<b>Dél-Alföld</b>	<b>702</b>	<b>702</b>	<b>10 331</b>	<b>100,0</b>	<b>14 717</b>
<b>Mindösszesen</b>	<b>1 910</b>	<b>1 890</b>	<b>24 259</b>	<b>99,0</b>	<b>12 835</b>

Forrás: NAK felmérés alapján, AKI Statisztikai Osztály

**Karfiol betakarítása**

Területi egysége	Előirányzott munka hektár	2015. november 16-i állapot			
		Elvégzett munka hektár	Betakarított termés tonna	Elvégzett munka az előirányzott %-ban	Termésátlag kg/ha
Pest, Budapest	401	344	6 162	85,7	17 923
<b>Közép-Magyarország</b>	<b>401</b>	<b>344</b>	<b>6 162</b>	<b>85,7</b>	<b>17 923</b>
Fejér	2	2	41	100,0	20 500
Komárom-Esztergom					
Veszprém	5	5	50	100,0	10 000
<b>Közép-Dunántúl</b>	<b>7</b>	<b>7</b>	<b>91</b>	<b>100,0</b>	<b>13 000</b>
Győr-Moson-Sopron	3	3	30	100,0	10 000
Vas					
Zala					
<b>Nyugat-Dunántúl</b>	<b>3</b>	<b>3</b>	<b>30</b>	<b>100,0</b>	<b>10 000</b>
Baranya					
Somogy					
Tolna					
<b>Dél-Dunántúl</b>					
Borsod-Abaúj-Zemplén	1	1	18	100,0	18 000
Heves					
Nógrád					
<b>Észak-Magyarország</b>	<b>1</b>	<b>1</b>	<b>18</b>	<b>100,0</b>	<b>18 000</b>
Hajdú-Bihar	11	11	132	100,0	12 000
Jász-Nagykun-Szolnok	87	84	1 428	96,6	17 000
Szabolcs-Szatmár-Bereg	117	113	1 713	96,6	15 159
<b>Észak-Alföld</b>	<b>215</b>	<b>208</b>	<b>3 273</b>	<b>96,7</b>	<b>15 736</b>
Bács-Kiskun	20	20	300	100,0	15 000
Békés	25	25	675	100,0	27 000
Csongrád	85	85	2 550	100,0	30 000
<b>Dél-Alföld</b>	<b>130</b>	<b>130</b>	<b>3 525</b>	<b>100,0</b>	<b>27 115</b>
<b>Mindösszesen</b>	<b>757</b>	<b>693</b>	<b>13 099</b>	<b>91,5</b>	<b>18 907</b>

Forrás: NAK felmérés alapján, AKI Statisztikai Osztály

## Görögdinnye betakarítása

Területi egysége	Előírányzott munka hektár	2015. november 16-i állapot			
		Elvégzett munka hektár	Betakarított termés tonna	Elvégzett munka az előírányzott %-ban	Termésátlag kg/ha
Pest, Budapest	75	75	112	100,0	1 493
<b>Közép-Magyarország</b>	<b>75</b>	<b>75</b>	<b>112</b>	<b>100,0</b>	<b>1 493</b>
Fejér	215	215	4 300	100,0	20 000
Komárom-Esztergom					
Veszprém					
<b>Közép-Dunántúl</b>	<b>215</b>	<b>215</b>	<b>4 300</b>	<b>100,0</b>	<b>20 000</b>
Győr-Moson-Sopron					
Vas					
Zala					
<b>Nyugat-Dunántúl</b>					
Baranya	120	120	4 200	100,0	35 000
Somogy	64	64	2 590	100,0	40 469
Tolna	12	12	300	100,0	25 000
<b>Dél-Dunántúl</b>	<b>196</b>	<b>196</b>	<b>7 090</b>	<b>100,0</b>	<b>36 173</b>
Borsod-Abaúj-Zemplén	93	93	855	100,0	9 194
Heves	460	460	13 500	100,0	29 348
Nógrád					
<b>Észak-Magyarország</b>	<b>553</b>	<b>553</b>	<b>14 355</b>	<b>100,0</b>	<b>25 958</b>
Hajdú-Bihar	81	81	3 483	100,0	43 000
Jász-Nagykun-Szolnok	134	134	4 550	100,0	33 955
Szabolcs-Szatmár-Bereg	1 276	1 276	22 551	100,0	17 673
<b>Észak-Alföld</b>	<b>1 491</b>	<b>1 491</b>	<b>30 584</b>	<b>100,0</b>	<b>20 512</b>
Bács-Kiskun	79	79	1 891	100,0	23 937
Békés	2 700	2 700	121 500	100,0	45 000
Csongrád	98	98	5 390	100,0	55 000
<b>Dél-Alföld</b>	<b>2 877</b>	<b>2 877</b>	<b>128 781</b>	<b>100,0</b>	<b>44 762</b>
<b>Mindösszesen</b>	<b>5 407</b>	<b>5 407</b>	<b>185 222</b>	<b>100,0</b>	<b>34 256</b>

Forrás: NAK felmérés alapján, AKI Statisztikai Osztály

**Vöröshagyma betakarítása**

Területi egysége	Előirányzott munka hektár	2015. november 16-i állapot			Termésátlag kg/ha
		Elvégzett munka hektár	Betakarított termés tonna	Elvégzett munka az előirányzott %-ban	
Pest, Budapest	40	40	418	100,0	10 438
<b>Közép-Magyarország</b>	<b>40</b>	<b>40</b>	<b>418</b>	<b>100,0</b>	<b>10 438</b>
Fejér	23	23	460	100,0	20 000
Komárom-Esztergom					
Veszprém	1	1	12	100,0	10 000
<b>Közép-Dunántúl</b>	<b>24</b>	<b>24</b>	<b>472</b>	<b>100,0</b>	<b>19 504</b>
Győr-Moson-Sopron	70	70	2 450	100,0	35 000
Vas	4	4	34	100,0	8 500
Zala					
<b>Nyugat-Dunántúl</b>	<b>74</b>	<b>74</b>	<b>2 484</b>	<b>100,0</b>	<b>33 568</b>
Baranya	2	2	37	100,0	18 500
Somogy	6	6	279	100,0	46 500
Tolna	13	13	600	100,0	46 154
<b>Dél-Dunántúl</b>	<b>21</b>	<b>21</b>	<b>916</b>	<b>100,0</b>	<b>43 619</b>
Borsod-Abaúj-Zemplén	25	25	300	100,0	12 000
Heves					
Nógrád	1	1	1	100,0	2 200
<b>Észak-Magyarország</b>	<b>26</b>	<b>26</b>	<b>301</b>	<b>100,0</b>	<b>11 808</b>
Hajdú-Bihar	304	304	8 165	100,0	26 859
Jász-Nagykun-Szolnok	358	358	11 376	100,0	31 777
Szabolcs-Szatmár-Bereg	54	54	1 035	100,0	19 167
<b>Észak-Alföld</b>	<b>716</b>	<b>716</b>	<b>20 576</b>	<b>100,0</b>	<b>28 737</b>
Bács-Kiskun	282	282	7 332	100,0	26 000
Békés	650	650	23 500	100,0	36 154
Csongrád	375	315	7 875	84,0	25 000
<b>Dél-Alföld</b>	<b>1 307</b>	<b>1 247</b>	<b>38 707</b>	<b>95,4</b>	<b>31 040</b>
<b>Mindösszesen</b>	<b>2 208</b>	<b>2 148</b>	<b>63 874</b>	<b>97,3</b>	<b>29 740</b>

Forrás: NAK felmérés alapján, AKI Statisztikai Osztály

**Gyümölcs betakarítása összesen**

Területi egysége	Előirányzott munka hektár	2015. november 16-i állapot		
		Elvégzett munka hektár	Betakarított termés tonna	Elvégzett munka az előirányzott %-ban
Pest, Budapest	1 524	1 524	25 795	100,0
<b>Közép-Magyarország</b>	<b>1 524</b>	<b>1 524</b>	<b>25 795</b>	<b>100,0</b>
Fejér	799	791	11 184	99,0
Komárom-Esztergom	287	287	2 510	100,0
Veszprém	131	114	3 841	87,0
<b>Közép-Dunántúl</b>	<b>1 217</b>	<b>1 192</b>	<b>17 535</b>	<b>97,9</b>
Győr-Moson-Sopron	957	957	9 730	100,0
Vas	1 621	1 621	19 311	100,0
Zala	898	887	12 784	98,8
<b>Nyugat-Dunántúl</b>	<b>3 476</b>	<b>3 465</b>	<b>41 825</b>	<b>99,7</b>
Baranya	102	102	1 369	100,0
Somogy	938	938	29 634	100,0
Tolna	107	107	1 505	100,0
<b>Dél-Dunántúl</b>	<b>1 147</b>	<b>1 147</b>	<b>32 508</b>	<b>100,0</b>
Borsod-Abaúj-Zemplén	2 917	2 917	51 951	100,0
Heves	817	805	9 414	98,5
Nógrád	171	171	611	100,0
<b>Észak-Magyarország</b>	<b>3 905</b>	<b>3 893</b>	<b>61 976</b>	<b>99,7</b>
Hajdú-Bihar	1 927	1 927	18 377	100,0
Jász-Nagykun-Szolnok	184	154	1 767	83,8
Szabolcs-Szatmár-Bereg	18 732	18 313	265 427	97,8
<b>Észak-Alföld</b>	<b>20 843</b>	<b>20 394</b>	<b>285 571</b>	<b>97,8</b>
Bács-Kiskun	2 453	2 453	33 975	100,0
Békés	100	100	2 339	100,0
Csongrád	1 468	1 454	10 984	99,0
<b>Dél-Alföld</b>	<b>4 021</b>	<b>4 007</b>	<b>47 298</b>	<b>99,7</b>
<b>Mindösszesen</b>	<b>36 132</b>	<b>35 621</b>	<b>512 508</b>	<b>98,6</b>

Forrás: NAK felmérés alapján, AKI Statisztikai Osztály

**Őszibarack betakarítása**

Területi egysége	Előírányzott munka hektár	2015. november 16-i állapot			
		Elvégzett munka hektár	Betakarított termés tonna	Elvégzett munka az előírányzott %-ban	Termésátlag kg/ha
Pest, Budapest	510	510	5 728	100,0	11 231
<b>Közép-Magyarország</b>	<b>510</b>	<b>510</b>	<b>5 728</b>	<b>100,0</b>	<b>11 231</b>
Fejér	277	277	3 853	100,0	13 910
Komárom-Esztergom	40	40	380	100,0	9 500
Veszprém	10	10	42	100,0	4 200
<b>Közép-Dunántúl</b>	<b>327</b>	<b>327</b>	<b>4 275</b>	<b>100,0</b>	<b>13 073</b>
Győr-Moson-Sopron					
Vas	3	3	8	100,0	2 667
Zala	2	2	6	100,0	3 000
<b>Nyugat-Dunántúl</b>	<b>5</b>	<b>5</b>	<b>14</b>	<b>100,0</b>	<b>2 800</b>
Baranya	32	32	256	100,0	8 000
Somogy	240	240	2 880	100,0	12 000
Tolna	17	17	65	100,0	3 824
<b>Dél-Dunántúl</b>	<b>289</b>	<b>289</b>	<b>3 201</b>	<b>100,0</b>	<b>11 076</b>
Borsod-Abaúj-Zemplén	122	122	451	100,0	3 697
Heves	271	271	1 140	100,0	4 207
Nógrád					
<b>Észak-Magyarország</b>	<b>393</b>	<b>393</b>	<b>1 591</b>	<b>100,0</b>	<b>4 048</b>
Hajdú-Bihar	58	58	563	100,0	9 707
Jász-Nagykun-Szolnok	7	7	54	100,0	7 714
Szabolcs-Szatmár-Bereg	233	233	1 508	100,0	6 472
<b>Észak-Alföld</b>	<b>298</b>	<b>298</b>	<b>2 125</b>	<b>100,0</b>	<b>7 131</b>
Bács-Kiskun	442	442	5 229	100,0	11 830
Békés	13	13	189	100,0	14 538
Csongrád	1 323	1 323	9 261	100,0	7 000
<b>Dél-Alföld</b>	<b>1 778</b>	<b>1 778</b>	<b>14 679</b>	<b>100,0</b>	<b>8 256</b>
<b>Mindösszesen</b>	<b>3 600</b>	<b>3 600</b>	<b>31 613</b>	<b>100,0</b>	<b>8 781</b>

Forrás: NAK felmérés alapján, AKI Statisztikai Osztály



**Alma betakarítása**

Területi egysége	Előirányzott munka hektár	2015. november 16-i állapot			
		Elvégzett munka hektár	Betakarított termés tonna	Elvégzett munka az előirányzott %-ban	Termésátlag kg/ha
Pest, Budapest	919	919	19 088	100,0	20 770
<b>Közép-Magyarország</b>	<b>919</b>	<b>919</b>	<b>19 088</b>	<b>100,0</b>	<b>20 770</b>
Fejér	479	471	7 202	98,3	15 291
Komárom-Esztergom	126	126	1 524	100,0	12 124
Veszprém	95	85	3 400	89,5	40 000
<b>Közép-Dunántúl</b>	<b>700</b>	<b>682</b>	<b>12 126</b>	<b>97,4</b>	<b>17 788</b>
Győr-Moson-Sopron	191	191	5 730	100,0	30 000
Vas	866	866	14 839	100,0	17 135
Zala	603	603	8 442	100,0	14 000
<b>Nyugat-Dunántúl</b>	<b>1 660</b>	<b>1 660</b>	<b>29 011</b>	<b>100,0</b>	<b>17 477</b>
Baranya	70	70	1 113	100,0	15 900
Somogy	620	620	13 650	100,0	22 016
Tolna	45	45	720	100,0	16 000
<b>Dél-Dunántúl</b>	<b>735</b>	<b>735</b>	<b>15 483</b>	<b>100,0</b>	<b>21 065</b>
Borsod-Abaúj-Zemplén	2 230	2 230	35 680	100,0	16 000
Heves	471	459	7 429	97,5	16 185
Nógrád	167	167	602	100,0	3 605
<b>Észak-Magyarország</b>	<b>2 868</b>	<b>2 856</b>	<b>43 711</b>	<b>99,6</b>	<b>15 305</b>
Hajdú-Bihar	1 847	1 847	17 502	100,0	9 476
Jász-Nagykun-Szolnok	50	50	565	100,0	11 410
Szabolcs-Szatmár-Bereg	17 910	17 491	255 220	97,7	14 592
<b>Észak-Alföld</b>	<b>19 807</b>	<b>19 388</b>	<b>273 287</b>	<b>97,9</b>	<b>14 096</b>
Bács-Kiskun	1 558	1 558	22 404	100,0	14 380
Békés	83	83	2 070	100,0	24 940
Csongrád	140	126	1 638	90,0	13 000
<b>Dél-Alföld</b>	<b>1 781</b>	<b>1 767</b>	<b>26 112</b>	<b>99,2</b>	<b>14 778</b>
<b>Mindösszesen</b>	<b>28 469</b>	<b>28 006</b>	<b>418 818</b>	<b>98,4</b>	<b>14 954</b>

Forrás: NAK felmérés alapján, AKI Statisztikai Osztály

**Téli alma betakarítása**

Területi egysége	Előirányzott munka hektár	2015. november 16-i állapot			
		Elvégzett munka hektár	Betakarított termés tonna	Elvégzett munka az előirányzott %-ban	Termésátlag kg/ha
Pest, Budapest	814	814	18 561	100,0	22 802
<b>Közép-Magyarország</b>	<b>814</b>	<b>814</b>	<b>18 561</b>	<b>100,0</b>	<b>22 802</b>
Fejér	479	471	7 202	98,3	15 291
Komárom-Esztergom	111	111	1 344	100,0	12 141
Veszprém	80	70	3 150	87,5	45 000
<b>Közép-Dunántúl</b>	<b>670</b>	<b>652</b>	<b>11 696</b>	<b>97,3</b>	<b>17 947</b>
Győr-Moson-Sopron	185	185	5 580	100,0	30 162
Vas	842	842	14 482	100,0	17 200
Zala	526	421	7 890	80,0	18 741
<b>Nyugat-Dunántúl</b>	<b>1 553</b>	<b>1 448</b>	<b>27 952</b>	<b>93,2</b>	<b>19 304</b>
Baranya	66	66	977	100,0	14 803
Somogy	527	527	11 603	100,0	22 017
Tolna	45	45	720	100,0	16 000
<b>Dél-Dunántúl</b>	<b>638</b>	<b>638</b>	<b>13 300</b>	<b>100,0</b>	<b>20 846</b>
Borsod-Abaúj-Zemplén	2 000	2 000	32 000	100,0	16 000
Heves	446	434	7 054	97,3	16 253
Nógrád	167	167	602	100,0	3 605
<b>Észak-Magyarország</b>	<b>2 613</b>	<b>2 601</b>	<b>39 656</b>	<b>99,5</b>	<b>15 246</b>
Hajdú-Bihar	171	171	1 620	100,0	9 474
Jász-Nagykun-Szolnok	37	37	439	100,0	12 021
Szabolcs-Szatmár-Bereg	16 800	16 291	238 810	97,0	14 659
<b>Észak-Alföld</b>	<b>17 008</b>	<b>16 499</b>	<b>240 869</b>	<b>97,0</b>	<b>14 599</b>
Bács-Kiskun	320	320	4 665	100,0	14 578
Békés	11	11	270	100,0	24 545
Csongrád	117	94	1 222	80,3	13 000
<b>Dél-Alföld</b>	<b>448</b>	<b>425</b>	<b>6 157</b>	<b>94,9</b>	<b>14 487</b>
<b>Mindösszesen</b>	<b>23 743</b>	<b>23 076</b>	<b>358 191</b>	<b>97,2</b>	<b>15 522</b>

Forrás: NAK felmérés alapján, AKI Statisztikai Osztály

**Körte betakarítása**

Területi egysége	Előirányzott munka hektár	2015. november 16-i állapot			Termésátlag kg/ha
		Elvégzett munka hektár	Betakarított termés tonna	Elvégzett munka az előirányzott %-ban	
Pest, Budapest	95	95	979	100,0	10 349
<b>Közép-Magyarország</b>	<b>95</b>	<b>95</b>	<b>979</b>	<b>100,0</b>	<b>10 349</b>
Fejér	43	43	129	100,0	3 000
Komárom-Esztergom					
Veszprém	26	19	399	73,1	21 000
<b>Közép-Dunántúl</b>	<b>69</b>	<b>62</b>	<b>528</b>	<b>89,9</b>	<b>8 516</b>
Győr-Moson-Sopron					
Vas	103	103	1 133	100,0	11 000
Zala	293	282	4 336	96,2	15 376
<b>Nyugat-Dunántúl</b>	<b>396</b>	<b>385</b>	<b>5 469</b>	<b>97,2</b>	<b>14 205</b>
Baranya					
Somogy	78	78	1 248	100,0	16 000
Tolna					
<b>Dél-Dunántúl</b>	<b>78</b>	<b>78</b>	<b>1 248</b>	<b>100,0</b>	<b>16 000</b>
Borsod-Abaúj-Zemplén	565	470	13 160	83,2	28 000
Heves	75	75	845	100,0	11 267
Nógrád	4	4	9	100,0	2 571
<b>Észak-Magyarország</b>	<b>644</b>	<b>549</b>	<b>14 014</b>	<b>85,2</b>	<b>25 550</b>
Hajdú-Bihar	22	22	312	100,0	14 182
Jász-Nagykun-Szolnok					
Szabolcs-Szatmár-Bereg	589	589	8 699	100,0	14 769
<b>Észak-Alföld</b>	<b>611</b>	<b>611</b>	<b>9 011</b>	<b>100,0</b>	<b>14 748</b>
Bács-Kiskun	133	133	1 677	100,0	12 609
Békés	4	4	80	100,0	20 000
Csongrád	5	5	85	100,0	17 000
<b>Dél-Alföld</b>	<b>142</b>	<b>142</b>	<b>1 842</b>	<b>100,0</b>	<b>12 972</b>
<b>Mindösszesen</b>	<b>2 034</b>	<b>1 921</b>	<b>33 091</b>	<b>94,4</b>	<b>17 225</b>

Forrás: NAK felmérés alapján, AKI Statisztikai Osztály

**Leszüretelt szőlő összesen**

Területi egysége	Előirányzott munka hektár	2015. november 16-i állapot			Termésátlag kg/ha
		Elvégzett munka hektár	Betakarított termés tonna	Elvégzett munka az előirányzott %-ban	
Pest, Budapest	1 392	1 392	7 208	100,0	5 178
<b>Közép-Magyarország</b>	<b>1 392</b>	<b>1 392</b>	<b>7 208</b>	<b>100,0</b>	<b>5 178</b>
Fejér	2 986	2 986	24 323	100,0	8 146
Komárom-Esztergom	1 524	1 524	11 919	100,0	7 821
Veszprém	5 810	5 780	38 737	99,5	6 702
<b>Közép-Dunántúl</b>	<b>10 320</b>	<b>10 290</b>	<b>74 979</b>	<b>99,7</b>	<b>7 287</b>
Győr-Moson-Sopron	2 122	2 122	14 365	100,0	6 770
Vas	945	945	11 718	100,0	12 400
Zala	870	870	6 045	100,0	6 948
<b>Nyugat-Dunántúl</b>	<b>3 937</b>	<b>3 937</b>	<b>32 128</b>	<b>100,0</b>	<b>8 161</b>
Baranya	3 650	3 650	25 480	100,0	6 981
Somogy	2 980	2 980	42 018	100,0	14 100
Tolna	4 890	4 860	38 940	99,4	8 012
<b>Dél-Dunántúl</b>	<b>11 520</b>	<b>11 490</b>	<b>106 438</b>	<b>99,7</b>	<b>9 264</b>
Borsod-Abaúj-Zemplén	8 100	6 025	67 582	74,4	11 217
Heves	11 435	11 435	99 520	100,0	8 703
Nógrád	361	361	2 175	100,0	6 025
<b>Észak-Magyarország</b>	<b>19 896</b>	<b>17 821</b>	<b>169 277</b>	<b>89,6</b>	<b>9 499</b>
Hajdú-Bihar	335	335	1 676	100,0	5 003
Jász-Nagykun-Szolnok	975	975	7 847	100,0	8 052
Szabolcs-Szatmár-Bereg	100	100	311	100,0	3 102
<b>Észak-Alföld</b>	<b>1 410</b>	<b>1 410</b>	<b>9 834</b>	<b>100,0</b>	<b>6 975</b>
Bács-Kiskun	17 526	17 526	230 647	100,0	13 160
Békés					
Csongrád	964	964	4 915	100,0	5 099
<b>Dél-Alföld</b>	<b>18 490</b>	<b>18 490</b>	<b>235 562</b>	<b>100,0</b>	<b>12 740</b>
<b>Mindösszesen</b>	<b>66 965</b>	<b>64 830</b>	<b>635 426</b>	<b>96,8</b>	<b>9 801</b>

Forrás: NAK felmérés alapján, AKI Statisztikai Osztály

**Csemege szőlő betakarítása**

Területi egysége	Előírányzott munka hektár	2015. november 16-i állapot			
		Elvégzett munka hektár	Betakarított termés tonna	Elvégzett munka az előírányzott %-ban	Termésátlag kg/ha
Pest, Budapest	36	36	302	100,0	8 389
<b>Közép-Magyarország</b>	<b>36</b>	<b>36</b>	<b>302</b>	<b>100,0</b>	<b>8 389</b>
Fejér	124	124	620	100,0	5 000
Komárom-Esztergom	5	5	32	100,0	6 400
Veszprém	55	55	380	100,0	6 900
<b>Közép-Dunántúl</b>	<b>184</b>	<b>184</b>	<b>1 032</b>	<b>100,0</b>	<b>5 606</b>
Győr-Moson-Sopron	20	20	180	100,0	9 000
Vas	67	67	704	100,0	10 507
Zala	40	40	240	100,0	6 000
<b>Nyugat-Dunántúl</b>	<b>127</b>	<b>127</b>	<b>1 124</b>	<b>100,0</b>	<b>8 850</b>
Baranya	33	33	234	100,0	7 091
Somogy					
Tolna	60	60	540	100,0	9 000
<b>Dél-Dunántúl</b>	<b>93</b>	<b>93</b>	<b>774</b>	<b>100,0</b>	<b>8 323</b>
Borsod-Abaúj-Zemplén	415	415	4 565	100,0	11 000
Heves	278	278	1 935	100,0	6 960
Nógrád	30	30	182	100,0	6 067
<b>Észak-Magyarország</b>	<b>723</b>	<b>723</b>	<b>6 682</b>	<b>100,0</b>	<b>9 242</b>
Hajdú-Bihar	12	12	46	100,0	3 833
Jász-Nagykun-Szolnok	3	3	32	100,0	10 667
Szabolcs-Szatmár-Bereg	19	19	83	100,0	4 299
<b>Észak-Alföld</b>	<b>34</b>	<b>34</b>	<b>161</b>	<b>100,0</b>	<b>4 692</b>
Bács-Kiskun	335	335	2 467	100,0	7 364
Békés					
Csongrád	38	38	193	100,0	5 079
<b>Dél-Alföld</b>	<b>373</b>	<b>373</b>	<b>2 660</b>	<b>100,0</b>	<b>7 131</b>
<b>Mindösszesen</b>	<b>1 570</b>	<b>1 570</b>	<b>12 735</b>	<b>100,0</b>	<b>8 109</b>

Forrás: NAK felmérés alapján, AKI Statisztikai Osztály

**Borszőlő betakarítása**

Területi egysége	Előírányzott munka hektár	2015. november 16-i állapot			
		Elvégzett munka hektár	Betakarított termés tonna	Elvégzett munka az előírányzott %-ban	Termésátlag kg/ha
Pest, Budapest	1 356	1 356	6 906	100,0	5 093
<b>Közép-Magyarország</b>	<b>1 356</b>	<b>1 356</b>	<b>6 906</b>	<b>100,0</b>	<b>5 093</b>
Fejér	2 850	2 850	23 655	100,0	8 300
Komárom-Esztergom	1 519	1 519	11 887	100,0	7 826
Veszprém	5 755	5 725	38 358	99,5	6 700
<b>Közép-Dunántúl</b>	<b>10 124</b>	<b>10 094</b>	<b>73 900</b>	<b>99,7</b>	<b>7 321</b>
Győr-Moson-Sopron	2 100	2 100	14 175	100,0	6 750
Vas	878	878	11 014	100,0	12 544
Zala	825	825	5 775	100,0	7 000
<b>Nyugat-Dunántúl</b>	<b>3 803</b>	<b>3 803</b>	<b>30 964</b>	<b>100,0</b>	<b>8 142</b>
Baranya	3 617	3 617	25 246	100,0	6 980
Somogy	2 980	2 980	42 018	100,0	14 100
Tolna	4 830	4 800	38 400	99,4	8 000
<b>Dél-Dunántúl</b>	<b>11 427</b>	<b>11 397</b>	<b>105 664</b>	<b>99,7</b>	<b>9 271</b>
Borsod-Abaúj-Zemplén	7 685	5 610	63 017	73,0	11 233
Heves	11 152	11 152	97 560	100,0	8 748
Nógrád	321	321	1 953	100,0	6 084
<b>Észak-Magyarország</b>	<b>19 158</b>	<b>17 083</b>	<b>162 530</b>	<b>89,2</b>	<b>9 514</b>
Hajdú-Bihar	268	268	1 352	100,0	5 045
Jász-Nagykun-Szolnok	972	972	7 815	100,0	8 044
Szabolcs-Szatmár-Bereg	81	81	228	100,0	2 815
<b>Észak-Alföld</b>	<b>1 321</b>	<b>1 321</b>	<b>9 395</b>	<b>100,0</b>	<b>7 114</b>
Bács-Kiskun	17 188	17 188	228 168	100,0	13 275
Békés					
Csongrád	924	924	4 712	100,0	5 100
<b>Dél-Alföld</b>	<b>18 112</b>	<b>18 112</b>	<b>232 880</b>	<b>100,0</b>	<b>12 858</b>
<b>Mindösszesen</b>	<b>65 301</b>	<b>63 166</b>	<b>622 239</b>	<b>96,7</b>	<b>9 851</b>

Forrás: NAK felmérés alapján, AKI Statisztikai Osztály

**Egyéb szőlő betakarítása**

Területi egysége	Előirányzott munka hektár	2015. november 16-i állapot			Termésátlag kg/ha
		Elvégzett munka hektár	Betakarított termés tonna	Elvégzett munka az előirányzott %-ban	
Pest, Budapest					
<b>Közép-Magyarország</b>					
Fejér	12	12	48	100,0	4 000
Komárom-Esztergom					
Veszprém					
<b>Közép-Dunántúl</b>	<b>12</b>	<b>12</b>	<b>48</b>	<b>100,0</b>	<b>4 000</b>
Győr-Moson-Sopron	2	2	10	100,0	5 000
Vas					
Zala	5	5	30	100,0	6 000
<b>Nyugat-Dunántúl</b>	<b>7</b>	<b>7</b>	<b>40</b>	<b>100,0</b>	<b>5 714</b>
Baranya					
Somogy					
Tolna					
<b>Dél-Dunántúl</b>					
Borsod-Abaúj-Zemplén					
Heves	5	5	25	100,0	5 000
Nógrád	10	10	40	100,0	4 000
<b>Észak-Magyarország</b>	<b>15</b>	<b>15</b>	<b>65</b>	<b>100,0</b>	<b>4 333</b>
Hajdú-Bihar	55	55	278	100,0	5 055
Jász-Nagykun-Szolnok					
Szabolcs-Szatmár-Bereg					
<b>Észak-Alföld</b>	<b>55</b>	<b>55</b>	<b>278</b>	<b>100,0</b>	<b>5 055</b>
Bács-Kiskun	3	3	12	100,0	4 000
Békés					
Csongrád	2	2	10	100,0	5 000
<b>Dél-Alföld</b>	<b>5</b>	<b>5</b>	<b>22</b>	<b>100,0</b>	<b>4 400</b>
<b>Mindösszesen</b>	<b>94</b>	<b>94</b>	<b>453</b>	<b>100,0</b>	<b>4 819</b>

Forrás: NAK felmérés alapján, AKI Statisztikai Osztály

