

**MODEL DE GESTIÓ DE  
L'AJUNTAMENT DE BARCELONA.  
ANÀLISI COMPARADA AMB  
ALTRES CIUTATS A PARTIR  
D'INDICADORS**

Juny 2016

Jordi Suriñach (dir)  
Josep Lluís Carrión  
Alessia Matano  
Joaquim Murillo

**Laboratori d'Economia Aplicada "AQR-  
Lab".**

**Institut de Recerca en Economia Aplicada  
(IREA)**

**Universitat de Barcelona**

Departament d'Econometria,  
Estadística i Economia Aplicada  
Avinguda Diagonal, 690 - Torre 4  
08034 BARCELONA



---

Telèfon: 93 403. 72. 41

Fax: 93 402. 18. 21

E-mail: [aqrlab@ub.edu](mailto:aqrlab@ub.edu)

Pàgina web: <http://www.ub.edu/aqrlab/>

## ÍNDEX

1. INTRODUCCIÓ I OBJECTIUS .....	4
2. METODOLOGIA I PLA DE TREBALL.....	5
3. CONSIDERACIONS INICIALS .....	7
3.1. La situació financera de Barcelona (1991-2014). Etapes.....	7
3.2. La situació socioeconòmica de Barcelona (1991-2014). .....	8
3.3. Deute viu per càpita al 2014 .....	11
3.4. Estructura d'ingressos i despeses del pressupost municipal.....	11
3.5. L'efecte capitalitat.....	12
3.6. L'efecte "Àrea Metropolitana de Barcelona".....	14
3.6.1. La situació a la resta de capitals de província espanyoles .....	14
3.6.2. La situació a la província de Barcelona.....	15
4. RESULTATS. COMPARATIVA DE LA SITUACIÓ PRESSUPOSTÀRIA DE BARCELONA RESPECTE ALTRES MUNICIPIS CATALANS I ESPANYOLS.....	26
4.1. Resultats associats als ingressos i despeses municipals.....	26
4.2. Comparació Barcelona-Madrid degut als canvis metodològics de quantificació d'ingressos i despeses.....	36
4.3. Resultats associats a l'estalvi brut, necessitat/capacitat de finançament i saldo no financer per càpita .....	37
4.4. Pressió Tributària, esforç tributari i ingressos impositius i tributaris per càpita.....	38
5. ALTRES CONSIDERACIONS. ANALISI DE L'EFICIÈNCIA EN LA GESTIÓ I QUALITAT DELS SERVEIS. UNA INTRODUCCIÓ.....	40
5.1. Serveis socials .....	42
5.1.1. Residències per a gent gran.....	42
5.2. Escoles Bressol.....	43
5.3. Biblioteques.....	44
5.4. Hàbitat urbà.....	46
5.4.1. Neteja viària .....	46

5.4.2. Recollida de residus .....	47
5.4.3. Manteniment d'espais verds públics .....	48
5.5. Bombers.....	50
5.6. Comparativa dels serveis municipals i gestió a Barcelona: Valoració de l'usuari i despesa per habitant.....	51
5.6.1. Valoració dels serveis municipals .....	51
5.6.2. Valoració de la gestió municipal.....	53
5.6.3. Satisfacció de viure a Barcelona .....	53
4. CONCLUSIONS .....	54
ANNEXES.....	57
<i>ANNEX A. ANÀLISI COMPARATIVA ENTRE BARCELONA I ALTRES MUNICIPIS CATALANYS I DE LA RESTA D'ESPANYA</i>	
<i>ANNEX B. VARIABLES FISCALS AGREGADES PER TOTES LES CIUTATS (1992-2014)</i>	
<i>ANNEX C. VARIABLES FISCALS DESAGREGADES A TRES DÍGITS (2002-2014)</i>	
<i>ANNEX D. ÀREA METROPOLITANA DE BARCELONA (AMB). ENS AMB (2002-2014)</i>	
<i>ANNEX E. ÀREA METROPOLITANA DE BARCELONA (AMB). TOTAL DELS MUNICIPIS I ENS DE L'AMB (2002-2014)</i>	
<i>ANNEX F. GRÀFICS DELS INGRESSOS I DESPESES PER CÀPITA DE TOTES LES CIUTATS (1992-2014)</i>	
<i>ANNEX G. GRÀFICS DE LES VARIABLES FISCALS AGREGADES PER A LES CIUTATS CATALANES</i>	
<i>ANNEX H. GRÀFICS DE LES VARIABLES FISCALS AGREGADES PER A LES CAPITALS DE PROVÍNCIA</i>	
<i>ANNEX I. GRÀFICS DE L'ESTALVI BRUT, NECESSITAT/CAPACITAT DE FINANÇAMENT I SALDO NO FINANCER PER CÀPITA</i>	
<i>ANNEX J. GRÀFICS DE L'ÀREA METROPOLITANA DE BARCELONA (2002-2014)</i>	
<i>ANNEX L: GRÀFICS DE COMPARACIÓ DE LES DADES DE BARCELONA SEGONS LA FONT ESTADÍSTICA</i>	
<i>ANNEX K. ALTRES CONSIDERACIONS. ANALISI DE L'EFICIÈNCIA EN LA GESTIÓ I QUALITAT DELS SERVEIS. UNA INTRODUCCIÓ.</i>	

## 1. INTRODUCCIÓ I OBJECTIUS

En aquest Informe es pretén aportar dades que permetin analitzar les característiques diferencials que justifiquen la situació pressupostària diferenciada de l'Ajuntament de Barcelona respecte altres municipis catalans i espanyols. L'objectiu darrer de l'estudi és esbrinar si aquesta situació diferencial és deguda a les característiques socioeconòmiques de la ciutat de Barcelona, i/o fins a quin punt aquest "efecte diferencial" pot estar influït pel "model de gestió" de la ciutat de Barcelona en relació a altres municipis catalans i espanyols.

Dit d'una altra manera, cal analitzar si la bona situació de les comptes municipals (que ha comportat que inclús en èpoques de crisi econòmica s'hagin tancat els exercicis amb superàvit) és deguda a la bona gestió de les comptes públiques o hi ha altres raons com podrien ser el trasllat del dèficit a municipis veïns a Barcelona, a les característiques diferencials dels residents, al tipus específic de l'activitat econòmica que s'hi efectua, i/o a una major pressió fiscal, entre d'altres possibles raons.

D'una banda una possible causa del bon comportament de les finances municipals pot justificarse, tal com apunta Solans (2014)<sup>1</sup>, pel canvi d'estratègia en la gestió municipal iniciat a partir de primers dels anys noranta del segle passat, en què es va reduir personal, millorar procediments, es va controlar abans la despesa, es van introduir mesures d'eficiència, i externalitzar certs serveis. Com exemple d'aquest rigor, en relació al model de gestió, serveixi com a dada la que proporciona Joly (2014)<sup>2</sup> en el sentit que la ciutat de Barcelona era l'única que auditava els seus comptes externament, a banda del propi control de la intervenció, indicatiu del "rigorós" control intern i extern al que està sotmesa.

D'altra banda, existeix la possibilitat que el perfil de ciutadans residents a les ciutats, el major nivell de renda dels residents (que ha permès una major pressió fiscal), el tipus d'activitat econòmica que s'hi desenvolupa, la diferent pressió fiscal, el diferent tipus de ciutat (en mida o tipologia de ciutat<sup>3</sup>), l'existència de l'Àrea Metropolitana de Barcelona, l'efecte capitalitat, la menor despesa social, l'expulsió del dèficit als municipis de la perifèria,... siguin la causa que expliquin part o la totalitat de l'efecte diferencial de Barcelona.

Així doncs, es proposa contestar les següents preguntes:

- a. Hi ha una gestió financera a Barcelona més eficient que la resta de municipis espanyols i catalans?
- b. Hi ha una situació econòmica de la ciutat que facilita la situació de solvència, perquè "exporta el dèficit" a altres municipis? (té Barcelona una situació millor de renda, de major valoració de sòl, d'efecte expulsió de pobresa cap a la perifèria, de recaptació d'obres, IAE, o algun altre impost per sobre la mitjana per càpita.... que justifica aquest diferencial favorable a Barcelona?).

<sup>1</sup> Solans, P. (2014) "Les finances de Barcelona: 21 anys de finances municipals". Revista Econòmica de Catalunya, 68. Pp. 70-76.

<sup>2</sup> Joly, J. (2014). "Barcelona, un nou model de gestió econòmica per a una política de futur. El pacte entre la política i la gestió". Revista Econòmica de Catalunya, 68. Pp. 88-96.

<sup>3</sup> Per exemple, els ingressos i despeses de l'Àrea metropolitana no estan integrats en el pressupost de la ciutat de Barcelona, a diferència del cas de Madrid.

- c. El diferencial es justifica perquè els residents a Barcelona tenen una major pressió fiscal que en altres municipis?. Hi ha majors ingressos i una situació privilegiada de la PIE (Participació en els Ingressos de l'Estat) respecte la resta de municipis?.

Al llarg dels següents apartats es mira d'analitzar aquesta disjuntiva. Per això, a continuació, en la secció 2 es presenta la metodologia general emprada (període i base de dades analitzades). En la secció 3 es presenten tot un conjunt de consideracions que cal tenir en compte de manera prèvia a l'anàlisi dels resultats corresponents als municipis analitzats. Entre ells, s'analitza el canvi de model de gestió que s'inicia el 1992, la situació socioeconòmica de Barcelona (que podrien justificar el comportament diferencial de Barcelona respecte la resta de municipis, tant de caire fiscal, econòmic, social, demogràfic, ...), la denominació dels capítols de despesa i ingressos municipals, el nivell de deute viu dels municipis, l'efecte "capitalitat" i els efectes associats a la inclusió de Barcelona en una entitat metropolitana. En la secció 4 es presenta l'anàlisi comparativa de la situació pressupostària (ingressos i despeses) dels municipis analitzats, així com d'altres variables fiscals (que constitueix la part principal de l'anàlisi del document). En la secció 5 s'introdueix una anàlisi sobre l'eficiència dels serveis. Finalment, en la secció 6 es conclou.

Cal assenyalar que el conjunt d'informació que es lliura, relacionat amb el projecte, està integrat per aquest document, al que s'hi afegeixen un ampli conjunt d'annexes que són una part clau dels resultats del mateix. Els annexes presenten una elevada quantitat de dades, indicadors, i variables, tant en format "taula" com "gràfic", que entenem és una informació molt rellevant que cal analitzar-la per part del lector, segons el seu interès. Al llarg del present document es comenten els resultats, però d'una manera global, sense entrar en el detall de tots ells, per impossibilitat material donada la gran quantitat d'informació aportada.

## 2. METODOLOGIA I PLA DE TREBALL

Per tal d'analitzar la dualitat d'arguments que podrien justificar el comportament diferencial pressupostari de Barcelona es proposa fer una anàlisi respecte altres municipis catalans i espanyols.

Com s'ha esmentat, en aquest Document es comparen variables fiscals, econòmiques, demogràfiques, socials, entre d'altres, de Barcelona respecte altres municipis veïns que també pertanyen a l'Àrea Metropolitana de Barcelona (AMB) com són Badalona, Cornellà, l'Hospitalet de Llobregat, Sant Boí de Llobregat, Sant Cugat del Vallès i Santa Coloma de Gramenet, totes elles amb una població superior als 75.000 habitants, fet que permet analitzar municipis amb un model de finançament homogeni (com, per exemple, en el percentatge de cessió d'impostos estatals). Així mateix, es compara la ciutat de Barcelona respecte altres municipis espanyols, capitals de província, de més de 500.000 habitants: Madrid, Barcelona, Sevilla, València, Saragossa i Màlaga (amb un nivell competencial i de dimensió el màxim d'homogenis possible).

El període a analitzar, sempre que ha estat possible per disponibilitat de dades, comença a inicis dels anys noranta del segle passat (moment en què s'inicia el canvi en el model de gestió

municipal a Barcelona) i fins l'actualitat. En alguns casos, com es veurà, l'anàlisi estadística no pot iniciar-se aleshores, per no haver-hi disponibilitat de les sèries analitzades.

En aquest sentit, s'ha fet una cerca exhaustiva de les mateixes, consultant distintes fonts estadístiques locals, provincials, regionals i estatals, per tal de cobrir totes les dimensions que afecten a l'estudi: el propi Gabinet Tècnic de Programació i el Servei d'Estadística de l'Ajuntament de Barcelona, la Direcció de Pressupostos i Política Fiscal de l'Ajuntament de Barcelona, la Diputació de Barcelona, sobretot a partir de la base de dades HERMES, l'Idescat, l'Anuari Estadístic de Catalunya, la Direcció General del Catastro del Ministeri d'Economia i Hisenda, l'Institut Nacional d'Estadística (Padrón Municipal,...), el Ministeri d'Hisenda, l'Observatori d'Empresa i Ocupació de Catalunya, el Ministeri de Foment, Encuesta de Población Activa, el SEPE-Ministerio de Empleo y Seguridad Social, l'Ajuntament de Madrid, .... entre d'altres.

Pel que fa a les variables analitzades per a adquirir una visió global de la situació socioeconòmica de Barcelona respecte els altres municipis catalans i espanyols, en l'Annex A es presenten, successivament, gràfics i comentaris sobre les següents variables:

- Demogràfiques: població total, població estrangera, migració. (Bloc A.1).
- Econòmiques (I) - Mercat de Treball: Índex de recanvi de la població en edats actives, Índex de dependència global, capital humà, atur, i afiliats a la Seguretat Social (Bloc A.2).
- Econòmiques (II) - Empreses: Centres de cotització i nombre d'empreses (Bloc A.3).
- Econòmiques (III) - Sector Immobiliari: Valor Cadastral, Nombre d'habitatges, Preus dels immobles, cèdules d'habitabilitat, i habitatges visats i acabats (Bloc A.4)
- Econòmiques (IV) - Producte Intern Brut i Riquesa: Valor Afegit Brut (VAB), Producte Interior Brut (PIB), i Renda Familiar Bruta Disponible (RFBD) (Bloc A.5)
- Altres: Parc de vehicles (Bloc A.6)

Les principals dades a analitzar, des del punt de vista pressupostari i fiscal han estat:

- Variables fiscals (agregades i per càpita) per totes les ciutats (1992-2014), en valors absoluts, per càpita i percentuals: ingressos, despeses, estalvi brut, capacitat/necessitat de finançament, saldo no financer, i pressió tributària (recollits en Annex B).
- Variables fiscals desagregades a tres dígits per totes les ciutats (2002-2014). Detall de les deu partides més importants (Annex C)
- Detall d'ingressos impositius obligatoris i no obligatoris: Indicadors fiscals d'alguns impostos rellevants (2002-2014) com l'IBI, IMVT, IAE, IRPF, IVA i Transferències de l'administració de l'estat (Annex C).
- Anàlisi de l'Àrea Metropolitana de Barcelona (AMB) com entitat, 2002-2014 (Annex D).
- Anàlisi del conjunt de municipis de l'Àrea Metropolitana de Barcelona (total dels municipis i ens), 2002-2014 (Annex E).

En els annexes F a J es presenten els gràfics corresponent a les variables més rellevants dels annexes B a E.

En l'Annex K es presenten alguns resultats complementaris que consideren els diferents criteris metodològics amb què el Ministeri d'Hisenda i l'Ajuntament de Barcelona quantifiquen ingressos i despeses.

Finalment, en l'Annex L i l'apartat 5 del document es recullen tot un conjunt de variables que mesuren alguns dels serveis que es donen a la ciutat de Barcelona, com són:

- Serveis Socials (Secció 5.1 i Bloc L.1)
- Escoles Bressol (Secció 5.2)
- Biblioteques (Secció 5.3)
- Hàbitat urbà (Secció 5.4 i Bloc L.2)
- Bombers (Secció 5.5)
- Valoracions dels Usuaris (Secció 5.6)

### 3. CONSIDERACIONS INICIALS <sup>4</sup>

#### 3.1. La situació financera de Barcelona (1991-2014). Etapes. <sup>5</sup>

La situació financera de l'Ajuntament de Barcelona ha passat per tres grans etapes entre 1991 i l'actualitat. El punt de partida de l'estudi és l'any 1991, on el dèficit de caixa era de 120 milions d'euros. El deute directe era el 157% dels ingressos corrents. El 92% del deute era domèstic. El 71% era crèdit bancari amb un pes excessiu del deute a curt termini (el 28% del total). El mercat financer domèstic estava saturat i l'Ajuntament tenia una crisi de liquiditat.

- Etapa A. 1992-2000. El redreçament. Es prenen un conjunt de mesures per reconduir la situació existent. Són de dos tipus:
  - *Organitzatives i de gestió*: Entre elles es poden citar, el “reforç de l'equip de gestió municipal, fent entrar cinc persones amb experiència; l'establiment d'un nou model d'informació i atenció al contribuent que facilitava els tràmits i pagaments; la reorganització administrativa (reducció del nombre de direccions i ens dependents)<sup>6</sup> i l'agrupació de diferents àrees en l'Institut Municipal; la introducció de la Comptabilitat Patrimonial; l'increment de la formació de personal; i l'establiment d'un pla de jubilació anticipada de personal i d'un sistema de control de les inversions; la reorganització del departament financer; ...
  - *Econòmiques*: Entre les que es poden citar: la disminució d'inversions culturals o el fort control de l'augment de la despesa corrent.
  - *Factors Externs*: L'increment en la participació en el PIE; l'augment de la base fiscal deguda a la nova llei d'hisendes locals (1988); la revisió dels valors cadastrals al 2000.
- Etapa B. 2001-2007. La millora de la qualitat dels serveis. Els objectius són:
  - Instaurar un pla d'inversions no augmentant els tipus impositius, generar un estalvi brut i un nivell d'endeutament inferior al 80% dels ingressos corrents.

<sup>4</sup> Al llarg de tot el document, es combinaran gràfics i taules anomenats amb lletres (p.ex. C.49) amb altres que s'anomenen amb nombres (p.ex. 3.2). Les primeres són taules i gràfics que també consten en els annexos de la part final de l'estudi, mentre que les segones són altres taules i gràfics del document.

<sup>5</sup> Aquest apartat es basa en l'article de Pilar Solans (2014). Op cit.

<sup>6</sup> De 60 a 15 gerents (5 funcionals i 10 territorials, un per districte).



- Millorar la qualitat dels serveis i duplicar el ritme inversor del període 1996-99, passant a invertir un euro de cada quatre.
- Augmentar les despeses corrents un 6,3% anual i increment de 971 persones.
- Política de despesa orientada a serveis d'atenció social, educació, seguretat, transport públic, neteja, i manteniment de l'espai públic.
- Augmentar l'estalvi brut (de 423 milions euros al 2000 a 681 milions al 2007).
- Reduir el deute.
- Etapa C. 2008-2011. La crisi dels mercats financers
  - Encara que en molts municipis la crisi del sector immobiliari suposa una reducció dels ingressos, a Barcelona, degut a la major densitat de població i el menor pes de la fiscalitat sobre la construcció, s'estabilitzen els ingressos fiscals.
  - Es promouen polítiques de cohesió social i promoció econòmica, de seguretat i de millora de l'espai urbà, però condicionades a mantenir un estalvi brut i un nivell d'endeutament inferior al 60% dels ingressos corrents.
  - La situació financera sanejada (de partida) va permetre mantenir les inversions.

### 3.2. La situació socioeconòmica de Barcelona (1991-2014).

A l'Annex A es presenta un resum del comportament de les principals variables socioeconòmiques de Barcelona, i la resta de municipis catalans i espanyols analitzats. De la seva anàlisi se'n desprèn que Barcelona presenta uns efectes diferencials en:

- **Major nombre de residents** (excepte Madrid) i un dels municipis que té un major creixement de la població (sols superat per Sant Cugat, Cornellà i Madrid, en determinats subperíodes) (Bloc A.1 de l'Annex A).
- **Major nivell de capital humà a Madrid i Barcelona** (junt amb Sant Cugat) respecte la resta de municipis, el que s'afegeix a altres variables posteriorment enunciades que comporta un major nivell de renda i activitat econòmica. (Bloc A.2 de l'Annex A).
- Aquest efecte diferencial queda recollit en un **major nivell de VAB, PIB i Renda Familiar Bruta Disponible per càpita**. Aquest major nivell de renda i riquesa suposa un major nivell de recaptació impositiva associada a les transferències que rep de l'Estat, per IRPF (a través PIE, capítol 4) (Bloc A.5 de l'Annex A). La taula C.53 recull els ingressos per càpita dels diferents municipis per IRPF. Addicionalment, s'observa com Barcelona i Madrid tenen un nivell de recaptació superior a la resta de municipis (el doble que els municipis catalans i una tercera part més que els altres municipis espanyols). Sant Cugat, però, encara recapta més que Barcelona i Madrid<sup>7</sup>.
- **Major activitat econòmica** (amb un major nombre de centres de cotització i nombre d'empreses per capità, en termes relatius, respecte la resta de municipis catalans i espanyols. (Bloc A.3 de l'Annex A)<sup>8</sup>. La taula C.51 recull la recaptació per càpita del

<sup>7</sup> Impost directe (partida 100 del capítol 1).

<sup>8</sup> Cal advertir que aquestes xifres són estimacions i en alguns casos, la metodologia de construcció dels diferents municipis pot ser no coincident, pel que el nivell de qualitat de la informació és menor que per



IAE, on s'observa com Barcelona és el municipi, entre tots els analitzats amb una recaptació major (significativament superior inclús a la de Madrid)<sup>9</sup>.

- Aquesta major activitat s'acompanya amb un **major nombre d'afiliats a la Seguretat Social<sup>10</sup>**, i una **menor taxa d'atur** que a la resta de municipis espanyols i catalans, el que pot generar una major recaptació impositiva (IRPF), una major demanda interna (i per tant una major recaptació impositiva per IVA, que repercuteix en el PIE), a part d'una menor despesa social. (Bloc A.2 de l'Annex A). En les taules C.53 i C.54 es presenta la recaptació per ingressos corrents per càpita de l'IRPF i IVA. Aquest diferencial s'observa en l'IRPF respecte la majoria de municipis, encara que Sant Cugat encara presenta un nivell de recaptació superior. De tota manera, el pes d'aquestes partides respecte d'altres (com l'IBI, taula C.49) és molt petit (sols del 13% respecte l'IBI i del 7% respecte de l'IVA). A més, la recaptació per IVA (partida 200 del capítol 2, presentat en taula C.54), no presenta diferències significatives la de Barcelona respecte la d'altres ciutats.
- De tota manera, i com a contrapunt al punt anterior, Barcelona presenta per a tot el període un **Índex de Dependència Global molt més elevat que la resta de municipis**, el que implica que s'hi hauria d'associar un nivell de despesa i atenció sanitària, educativa, social, superior a la resta de ciutats (tant catalanes com espanyoles). (Bloc A.2 de l'Annex A).
- Quant a la població immigrant, **Barcelona té un percentatge de població estrangera no europea superior a qualsevol capital espanyola**. Els immigrants que arriben de l'estranger en termes percentuals, són superiors a Barcelona que a Madrid. (Bloc A.1 de l'Annex A).
- Com a contrapunt, en canvi, respecte els municipis catalans, hi ha quatre municipis (dels sis catalans analitzats) amb un percentatge de població estrangera superior a la de Barcelona (indicatiu d'un **cert traspàs d'immigració de Barcelona a altres ciutats de l'AMB**). Aquest fet es confirma a l'existir un elevat percentatge dels emigrants que van a la resta de Catalunya (majoritari fins 2009 i similar actualment als que marxen a l'estranger). Aquest "efecte expulsió" a la resta de la comunitat autònoma i a l'estranger és superior a Barcelona que a Madrid, proporcionalment. (Bloc A.1 de l'Annex A).
- Aquest "efecte expulsió" queda corroborat amb l'anàlisi per districtes. **Fins 2005 sembla produir-se un efecte expulsió dels districtes amb menor renda per càpita mentre que els de major nivell de renda (Sarrià-Sant Gervasi, Les Corts,**

---

altres variables considerades en l'Annex A. De tota manera, la dinamicitat del comportament de les variables esmentades i la posició relativa dels municipis entre sí és força consistent.

<sup>9</sup> Relació 2 a 3 favorable a Barcelona (respecte Madrid). Respecte la resta de municipis (Badalona, Santa Coloma, Hospitalet, Sant Boi, Màlaga, València), en ocasions és de 1 a 2 (favorable a Barcelona també) però per altres municipis el diferencial és petit (Cornellà, St Cugat, Sevilla).

<sup>10</sup> Mentre que la taxa d'atur és comparable entre municipis, per homogeneïtat metodològica, el nombre d'afiliats a la Seguretat Social està afectat per l'anomenat "efecte seu", mitjançant el qual, treballadors d'uns municipis acaben sent imputats a altres donat que tots els establiments acaben associant-se a la seu principal de la companyia.

**Eixample) el seu efecte expulsió és menor.** Ciutat Vella té un comportament totalment diferenciat de la resta de districtes. (Bloc A.1 de l'Annex A).

- Respecte els migrants, **els que arriben han anat augmentant progressivament el seu nivell d'estudis, mentre que els que marxen, són els menys formats.** Per tant, progressivament, es van quedant els més formats. (Bloc A.2 de l'Annex A).
- Addicionalment, el major nivell d'estudis que abans s'esmentava en la població resident, en general, també es dona en els immigrants. Els que arriben han anat augmentant progressivament el seu nivell d'estudis, mentre que els que marxen, són els menys formats. Per tant, progressivament, **es van quedant els més formats.** (Bloc A.2 de l'Annex A).
- Major preus dels habitatges de primera i segona mà respecte la resta de municipis (però similar als de Madrid). En canvi, del conjunt de variables analitzades en l'apartat immobiliari, es conclou **que Barcelona no presenta un comportament diferencial respecte altres municipis analitzats en la majoria d'elles.** En conseqüència, no es justifica un fet diferencial de Barcelona respecte la resta de municipis, com a causa dels valors cadastrals (ni en valor absolut ni relatiu, ni perquè hagi seguit una evolució temporal diferent des dels noranta). Barcelona pel que fa als altres municipis de Catalunya i Espanya no té una posició privilegiada en termes d'increment en la recaptació dels habitatges al llarg del temps. Així mateix, Barcelona, en termes per càpita, no és dels municipis amb més activitat constructora. (Bloc A.4 de l'Annex A). En canvi, la taula C.52 (capítol 114) sí s'observa un diferencial de recaptació favorable a Barcelona respecte altres municipis catalans i espanyols (Badalona, Hospitalet, Sant Boi, Sta Coloma, Màlaga, Saragossa, Sevilla i València). Però sobretot la diferència, com es comentarà més endavant, es produeix en la recaptació per IBI (taula C.49).
- Barcelona té un **parc de vehicles** per càpita elevat, però superat per Madrid i Sant Cugat. (Bloc A.6 de l'Annex A), pel que **tampoc cal esperar efectes diferencials associats** (com s'observa en la taula C.50).

En resum, de tot l'analitzat es conclou **que Barcelona presenta un nivell de riquesa, activitat econòmica, i nivell de capital humà, superior al conjunt dels municipis analitzats (incloent-hi Madrid), fet que permet disposar de majors ingressos degut, per exemple, a una major transferència de recursos provinents del PIE (per IRPF e IVA).** A més, s'ha produït un **efecte expulsió de població (no sols estrangera) amb menys recursos cap altres municipis de l'entorn metropolità** (com demostra els fluxos migratoris entre districtes i entre municipis de l'AMB). Aquest comportament queda confirmat amb el fet que, entre els migrants (estrangers i no estrangers), proporcionalment, marxa de Barcelona població menys qualificada que la que arriba, possibilitant un augment també del seu nivell d'estudis.

Al mateix temps, hi ha una elevada despesa social, fruit de tenir una proporció de la població infantil (0-14 anys) i gran (+65 anys) proporcionalment superior a la població entre 15 i 64 anys, respecte la resta de municipis. Cal tenir present, però, que a efectes de despesa, no necessàriament aquesta és responsabilitat municipal.

### 3.3. Deute viu per càpita al 2014

El deute per càpita dels municipis analitzats, pel 2014, en aquest document són els que es presenten tot seguit:

	Deute Viu (1)	Habitants (2)	Deute per càpita
Madrid	5.938.001	3165	1.876,15
Barcelona	977.697	1602	610,30
València	803.530	786,4	1.021,78
Sevilla	443.049	696,7	635,93
Saragossa	817.478	666,05	1.227,35
Màlaga	638.667	561,25	1.137,94
Sant Boi de Llobregat	34.648	83,107	416,91
Hospitalet de Llobregat	123.878	253,5	488,67
Badalona	114.760	217,2	528,36
Cornellà de Llobregat	80.019	86,234	927,93
Santa Coloma de Gramenet	96.043	118,7	809,12
Sant Cugat del Vallès	63.703	87,11	731,29

**Font:** Elaboració pròpia a partir de Oficina Virtual de las Administraciones locales del Ministerio de Hacienda y Administraciones Públicas. **Nota:** (1) Milers d'€, (2) (milers)

Com es pot observar, el deute de Madrid és comparativament molt superior a la resta de municipis i, en termes per càpita, Barcelona es troba en una situació més favorable respecte altres grans capitals espanyoles i altres municipis de l'entorn de Barcelona.

### 3.4. Estructura d'ingressos i despeses del pressupost municipal

A nivell de recordatori, la classificació d'ingressos i despesa del pressupost municipal es desglossa en els següents capítols:

#### **INGRESSOS**

##### *Ingressos corrents.*

Cap. 1. Impostos directes (IBI; Impost sobre vehicles de tracció mecànica, Impost sobre increment de valor dels terrenys, Impost sobre activitats econòmiques)

Cap. 2. Impostos indirectes (IVA, Impost de begudes alcohòliques, Impost sobre construcció, instal·lacions i obres, principalment)

Cap. 3. Taxes i altres ingressos (Taxes, Preus públics, Multes, Contribucions especials per fer una certa prestació municipal,...)

Cap. 4. Transferències corrents (Transferències de l'estat i Generalitat)

Cap. 5. Ingressos patrimonials (Rendes de la propietat o patrimoni municipal i de les activitats dutes a terme en règim del seu dret privat)

##### *Ingressos de capital*

Cap. 6. Alienació d'inversions reals (Venda de solars i finques rústiques, entre d'altres)

Cap. 7. Transferències de capital (Ingressos no tributaris (p.e. UE) per finançar desp. capital.

##### *Ingressos financers*

Cap. 8. Actius financers (Devolució de fiances o dipòsits immobilitzats, Alienació d'actius financers procedents de préstecs concedits)

Cap. 9. Passius financers (Crèdits sol·licitats a entitats privades, emissions de deute i préstecs, i els dipòsits i les fiances)

## DESPESES

### *Operacions corrents.*

#### Cap. 1. Despeses de Personal

Cap. 2. Despeses de béns corrents i serveis (Arrendaments; Manteniment, reparació i conservació; Material, subministrament i altres; Indemnitzacions; Despeses imprevistes)

Cap. 3. Despeses Financers (De préstecs i altres operacions financeres; interessos de demora i altres despeses financeres)

Cap. 4. Transferències corrents (a organismes autònoms locals; a Epe's i Societats Mercantils de l'ajuntament; a Generalitat; a entitats locals, a empreses privades; a famílies i institucions sense afany de lucre, a l'exterior)

#### Cap. 5. Fons de Contingència

### *Operacions de capital*

Cap. 6. Inversions reals (en infraestructura i béns ús general; altres)

Cap. 7. Transferències de capital (a organismes autònoms de l'ajuntament; a ens públics i soc mercantils locals; a entitats locals; a famílies i institucions sense afany de lucre; a l'exterior) .

### *Operacions financeres*

Cap. 8. Actius financers (Constitució de dipòsits i fiances; adquisició accions dintre sector públic)

Cap. 9. Passius financers (Amortització préstecs i operacions; Devolució de dipòsits i fiances)

En les taules C.57 a C.60 del Annex C es troba un major detall de la nomenclatura dels diferents capítols d'ingressos i despeses, fins a tres dígits, pels períodes 2002-2009 i 2010-2014.

### 3.5. L'efecte capitalitat

De cara a procedir a fer l'anàlisi comparada de la situació entre municipis amb característiques diferenciades quant a mida, i situació pressupostària, cal tenir present les diferències institucionals i competencials que originen els ingressos i despeses municipals, així com les responsabilitats de serveis que dóna cada institució implicada.

Un primer fet diferencial està en "l'efecte capitalitat" associat a Madrid i Barcelona, que suposa unes transferències complementàries als ingressos rebuts per altres municipis.

Si s'analitza la Figura H.4, on es comparen les transferències corrents per càpita de les capitals de província, s'observa que Madrid té un nivell quelcom superior a la resta de municipis, però el diferencial no és molt alt. En canvi, Barcelona presenta un salt diferencial força significatiu respecte Madrid i les altres capitals, fruit no sols de l'efecte capitalitat sinó per altres transferències provinents de la Generalitat, pels serveis que hi té delegats.

Les taules C.63 i C.66, respectivament, presenten els percentatges que representen les transferències de l'Estat (compte 42) i la Comunitat Autònoma (compte 45), respectivament, respecte el total dels ingressos. S'observa el pes majoritari de les de l'estat, i el major pes que tenen les de la Comunitat Autònoma en els municipis catalans.



Taula C.63: Ingressos (percentatge). Compte 42 (2002-2014)

	BDN	BCN	COR	HOS	BOI	CUG	COL	MAD	MAL	SAR	SEV	VAL
2002	23.44	30.60	20.50	23.40	15.91	12.33	26.55	32.00	31.94	33.22	33.84	30.44
2003	24.23	36.19	22.54	32.47	18.77	14.22	30.69	35.75	30.07	31.99	36.45	34.19
2004	22.23	32.62	20.84	25.22	15.85	14.19	44.36	24.76	28.90	30.10	36.01	31.92
2005	24.47	33.43	23.17	26.18	16.45	10.76	35.34	23.07	25.08	17.18	30.64	31.53
2006	25.50	34.11	20.89	19.45	20.39	11.41	36.56	23.11	28.70	25.70	28.09	34.15
2007	24.67	38.30	23.43	25.87	21.20	14.63	36.11	26.87	28.36	25.94	29.51	32.79
2008	27.67	38.71	20.71	26.36	20.18	12.91	40.49	29.55	30.74	27.37	21.50	33.04
2009	20.59	33.72	17.92	22.10	16.47	12.16	32.31	21.46	23.74	25.78	26.48	30.75
2010	18.17	26.34	16.97	21.67	16.30	9.08	27.31	23.20	24.85	25.76	26.34	22.73
2011	22.48	34.36	17.23	22.99	16.83	13.40	35.79	24.69	27.35	30.85	28.48	35.01
2012	21.95	33.88	19.86	27.70	18.59	9.45	39.60	22.11	32.38	25.90	26.59	33.50
2013	25.85	37.08	21.11	30.31	21.94	9.26	40.31	24.47	34.52	32.21	33.14	39.64
2014	26.00	34.25	20.36	21.33	19.53	8.74	37.73	22.12	33.94	32.82	29.05	35.48

Font. Elaboració pròpia a partir de dades Ministerio Hacienda y Administraciones Públicas.

Taula C.66: Ingressos (percentatge). Compte 45 (2002-2014)

	BDN	BCN	COR	HOS	BOI	CUG	COL	MAD	MAL	SAR	SEV	VAL
2002	6.30	2.22	4.19	2.06	2.09	2.12	5.76	1.25	1.60	0.99	2.09	3.05
2003	6.65	2.45	2.87	3.08	2.29	2.39	4.92	1.50	1.11	0.83	1.70	4.18
2004	7.02	2.51	5.23	5.17	1.92	3.22	5.29	1.82	1.45	1.03	1.78	3.91
2005	9.05	3.18	4.75	3.66	4.45	3.34	7.48	1.73	1.45	0.84	1.98	3.21
2006	9.16	3.47	5.57	3.88	3.63	2.84	6.16	1.63	1.47	1.07	2.53	4.14
2007	9.42	3.57	4.78	4.15	5.48	3.82	5.86	2.75	1.71	1.33	2.09	3.66
2008	10.50	4.09	6.18	5.56	6.35	3.08	6.32	1.81	2.32	1.32	1.75	3.12
2009	11.25	3.73	5.25	5.53	5.51	3.74	5.60	1.68	3.73	1.36	4.30	2.66
2010	13.09	3.06	8.32	7.64	6.90	4.02	5.15	2.06	4.59	1.80	3.91	1.83
2011	13.41	3.01	8.63	7.16	7.74	4.02	7.91	1.96	5.71	1.29	6.23	2.51
2012	8.99	2.54	7.17	5.41	6.00	3.08	5.49	2.07	6.50	0.72	5.93	1.62
2013	9.18	2.50	5.08	5.00	5.07	1.55	8.95	1.43	7.98	2.06	8.45	1.49
2014	10.05	1.81	5.54	2.73	7.52	2.44	4.89	1.44	7.18	0.54	5.99	1.60

Font. Elaboració pròpia a partir de dades Ministerio Hacienda y Administraciones Públicas.

D'una banda, des de l'any 2006, textualment, citant a Bosch i Espasa (2014)<sup>11</sup>, "... Barcelona, disposa d'una carta municipal aprovada el 2006 (Llei 1/2006, de 13 de març). La carta no introdueix un sistema de finançament diferenciat per a aquesta ciutat, sinó que bàsicament es refereix a qüestions relacionades amb les competències, l'administració i l'organització. Barcelona només gaudeix d'un tractament especial, igual que Madrid, en la participació en els impostos de l'Estat (una subvenció general i no condicionada), però sense cap càlcul sobre la base de criteris objectius que poguessin recollir els costos de capital i de centralitat. Les necessitats de despesa de les grans ciutats són diferents de les d'altres ciutats o municipis a causa de les característiques socioeconòmiques que aquelles presenten, i que generen els anomenats costos de centralitat (efectes desbordament, concentració de problemes socials, costos de congestió, entre d'altres) i de capitalitat (substitució d'activitats més o menys productives per altres d'administratives de menor productivitat i pèrdua d'ingressos fiscals per l'exempció que experimenten la majoria d'activitats administratives). Així, moltes grans ciutats reclamen un finançament diferent que compensi aquests costos."

<sup>11</sup> Bosch, N. i Espasa, M. (2014): Finançament metropolità: el cas de Barcelona. Revista Econòmica de Catalunya, 68. Pp. 77-87.

Així mateix, d'altra banda, en el Diari Oficial de la Generalitat de Catalunya (Núm. 2801 – 8.1.1999), s'aprova la Carta Municipal de Barcelona, perquè “reforci la seva autonomia, al servei d'una gestió administrativa eficaç i propera als ciutadans, d'una descentralització més forta, d'una potenciació de les competències municipals en el marc d'una col·laboració institucional positiva, i d'una millora de la qualitat dels serveis de la ciutat que es correspongui amb les necessitats i les ambicions de tots els barcelonins i barcelonines”.

### 3.6. L'efecte “Àrea Metropolitana de Barcelona”

Un altre efecte diferencial que dificulta l'anàlisi comparativa de la situació pressupostària dels municipis és l'existència a Catalunya de l'Àrea Metropolitana de Barcelona (en les seves distintes modalitats al llarg de les dues darreres dècades). Els municipis catalans analitzats estan afectats per aquesta institució, a un nivell que no s'han vist implicats la resta de capitals de província analitzats, ja que no estan incorporats a cap àrea metropolitana. Aquest fet dificulta la comparació inter-municipal directe entre municipis, donat el factor diferencial que genera aquest “efecte AMB” (i que no existeix a la resta d'Espanya).

#### 3.6.1. La situació a la resta de capitals de província espanyoles

D'una banda, pel cas de Madrid, la Comunitat Autònoma de Madrid ha estat la institució alternativa a una entitat metropolitana, però segons Valenzuela (2010)<sup>12</sup> “los responsables de la planificació territorial de Madrid, no han dado con la fórmula adecuada a esta peculiar estructura urbano-territorial”, a on, a més, la regió metropolitana engloba a tres Comunitats autònomes (Madrid, Castilla La Mancha i Castilla León). En paraules de Valenzuela: La planificació metropolitana ... “encomendada durante dos décadas a un ente autónomo dependiente de la Administración Central (COPLACO), el advenimiento del régimen autonómico precipitó su liquidación institucional a favor de la Comunidad de Madrid pero también dejó en vía muerta cualquier forma de planificación metropolitana en sentido estricto, subsumida en la planificación territorial de ámbito regional”. La “Ley de Ordenación del Territorio (1984)” i successius intents normatius, no van cuatllar. “En consecuencia, la Comunidad de Madrid ha carecido hasta ahora de cualquier forma de planificación territorial de ámbito supramunicipal con la muy particular excepción del Plan de Ordenación de los Recursos Naturales (PORN) de la Sierra de Guadarrama aprobado en 2009, previamente a la declaración sobre una parte de su territorio del Parque Nacional del Guadarrama, aún en tramitación. Los efectos de semejante carencia se han dejado sentir con mayor crudeza en la década 1997-2007, precisamente cuando las tensiones especulativas sobre el territorio madrileño habrían hecho más necesaria su existencia” (Valenzuela, 2014). Segons l'autor, hi ha una “ausencia de mecanismos estables de coordinación y colaboración entre los municipios de la Comunidad entre sí y mucho menos con los de las comunidades autónomas de las dos Castillas, una parte creciente de cuyos territorios forman parte de la región funcional urbana de Madrid (FERNÁNDEZ S., 2008: 105-106)”.

<sup>12</sup> Valenzuela, M. (2010). La Planificación territorial de la Región metropolitana de Madrid. Una asignatura pendiente. Cuadernos Geográficos, 47 (2010-2), 95-129.

A títol d'exemple, el sector del transport públic va avançar cap una gestió mancomunada amb la creació del Consorcio Regional de Transportes de Madrid (1985), format per l'Estat, la Comunitat, els ajuntaments i les empreses de transport privades. La Xarxa d'autobusos està en mans de l'ajuntament (EMT), el ferrocarril metropolità ha acabat en la Comunitat i l'aeroport és de l'Estat. Per tant, també hi ha alguns serveis externalitzats fora l'Ajuntament de Madrid.

En segon lloc, pel cas de la resta de municipis espanyols analitzats, tal com assenyala Valenzuela (2014), les reticències municipals a cedir poder també ha fet que aquests models metropolitans no s'hagin implantat en les altres grans ciutats espanyoles.

### 3.6.2. La situació a la província de Barcelona

Pel cas de Barcelona, des d'inicis dels setanta fins el 2010, en diferents subperíodes, diferents Institucions (La Corporació Metropolitana de Barcelona, l'Entitat Metropolitana del Transport-EMT, l'Entitat Metropolitana de Serveis hidràulics i Gestió Residus -EMSHTR, i la Mancomunitat de Municipis de l'AMB -MMAMB, principalment) han tingut responsabilitats en la gestió de temes de transport, medi ambient, subministrament d'aigua, planificació urbanística, manteniment de platges i parcs metropolitans, gestió habitatge, ... Al 2010, es crea la Nova administració que substitueix a l'EMT, MMAMB i EMSHTR i que té competències en: transport públic, mobilitat, subministrament aigua, gestió residus, infraestructures metropolitanes, parcs, habitatges, platges (entre d'altres). Això fa que hi hagi una institució addicional (d'àmbit metropolità) que en el cas dels municipis metropolitans barcelonins redueixen els ingressos i les despeses municipals, en favor de l'àmbit metropolità.

- A. Una primera anàlisi a fer és el paper de la ciutat de Barcelona respecte la resta de municipis de l'AMB. Al 2014, la població de l'AMB és de 3,2 milions de persones i la ciutat de Barcelona concentra el 50% de la mateixa (veure taula 3.1). La quantia del pressupost per càpita és de 1724 euros per la ciutat i 1420 euros pel conjunt de municipis de l'AMB, el que indica que, en termes relatius, Barcelona té un pressupost més alt (per càpita) que la mitjana de municipis de l'AMB<sup>13</sup>.

Taula 3.1. Dades bàsiques dels municipis de l'AMB

MUNICIPIS	POBLACIÓ	% s/total	PRESSUPOST	% s/total	PRESSUPOST
	2014	AMB	2014	AMB	2014 (per capita)
Barcelona	1.602.386	49,9%	2.762.007.917	60,5%	1.724
L'Hospitalet de Llobregat	253.518	7,9%	292.026.302	6,4%	1.152
Badalona	217.210	6,8%	194.357.784	4,3%	895
Santa Coloma de Gramenet	118.738	3,7%	117.491.951	2,6%	990
Ciutats >75.000 hab. (3)	256.459	8,0%	298.100.356	6,5%	1.162
Ciutats 50.000-75.000 hab. (4)	248.881	7,7%	309.445.107	6,8%	1.243
Ciutats 25.000-50.000 hab. (11)	389.241	12,1%	436.578.677	9,6%	1.122
Ciutats < 25.000 hab (14)	127.778	4,0%	153.172.585	3,4%	1.199
<b>TOTAL AMB (36)</b>	<b>3.214.211</b>	<b>100,0%</b>	<b>4.563.180.679</b>	<b>100,0%</b>	<b>1.420</b>
<b>AMB - BCN</b>	<b>1.611.825</b>	<b>50,1%</b>	<b>1.801.172.762</b>	<b>39,5%</b>	<b>1.117</b>

Font: Marc pressupostari 2011-2014 dels municipis de l'AMB (36 municipis). Gabinet Tècnic de Programació. Juliol 2015.

<sup>13</sup> Aquesta mateixa informació es pot observar en les taules B.26 a B.32, on es presenta el conjunt d'ingressos per capítols dels municipis catalans analitzats.



La figura G.10 confirma aquest comportament, al llarg de tot el període 1991-2014 analitzat.

Figura G.10: Ingressos. Total per càpita de les ciutats catalanes

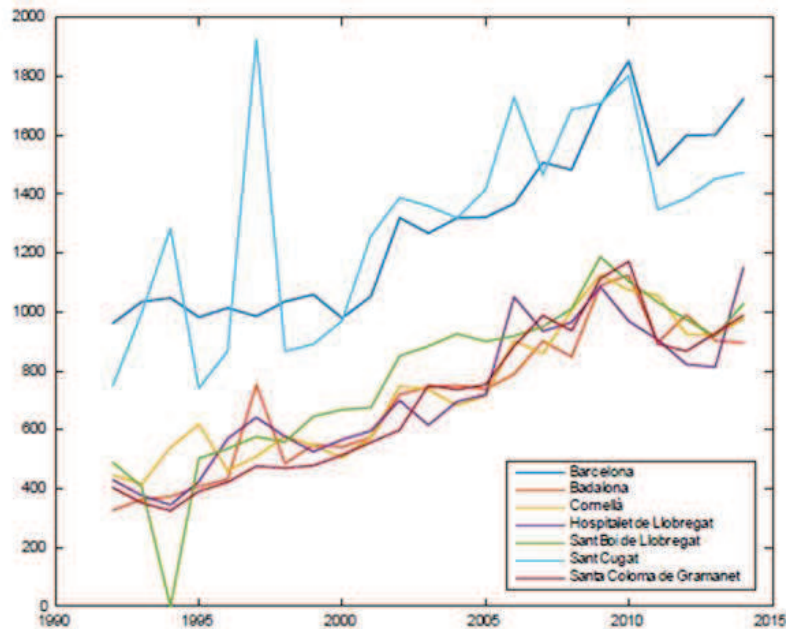

Font. Elaboració pròpia a partir de dades Ministerio Hacienda y Administraciones Públicas.

B. En segon lloc, s'analitza la pròpia situació de l'AMB com entitat pròpia.

Les Taules D.1 i D.2 de l'Annex D sintetitzen la informació sobre els principals capítols d'ingressos i despeses, en termes per càpita, de la MMAMB o AMB, com entitat, pel període 2002-2014. D'altra banda, les Taules D.3 i D.4 mostren la informació del pes percentual que representa cada capítol sobre el total.

Les taules D1 i D2 mostren l'increment d'ingressos i despeses per càpita des de 2011, quan formalment es constitueix l'actual AMB. Els ingressos provenen bàsicament del capítol 4 (transferències corrents) en un 90% fins 2010 i 50% des de 2011, i capítol 3 (taxes, preus i altres, representant un 28% del total ingressos, des del 2011).

Taula D.1: Ingressos per càpita. Ens de l'AMB

	Cap. 1	Cap. 2	Cap. 3	Cap. 4	Cap. 5	Cap. 6	Cap. 7	Cap. 8	Cap. 9	Total
2002	0.00	0.00	0.05	32.44	0.12	0.64	1.90	0.00	0.00	35.15
2003	0.00	0.00	0.08	32.71	0.05	0.04	3.93	0.00	0.00	36.81
2004	0.00	0.00	0.07	35.62	0.11	0.00	2.06	0.00	0.00	37.86
2005	0.00	0.00	0.09	34.66	0.23	0.24	2.97	0.00	0.00	38.18
2006	0.00	0.00	0.07	37.62	0.31	2.24	3.80	0.00	0.00	44.03
2007	0.00	0.00	0.24	42.26	0.31	0.00	5.18	0.00	0.00	47.99
2008	0.00	0.00	0.27	44.20	0.41	0.00	2.23	0.00	0.00	47.12
2009	0.00	0.00	0.20	43.13	0.23	0.00	13.26	0.00	0.00	56.81
2010	0.00	0.00	0.04	37.90	0.29	0.00	3.18	0.00	0.00	41.41
2011	28.26	0.00	47.60	86.58	4.18	0.00	2.70	0.06	2.02	171.39
2012	29.12	0.00	47.24	84.65	4.50	0.17	3.01	0.00	2.01	170.71
2013	30.72	0.00	48.67	81.75	5.01	0.06	0.70	1.63	0.00	168.55
2014	31.68	0.00	47.85	99.15	11.70	0.00	1.53	0.14	12.13	204.18

Font. Elaboració pròpia a partir de dades Ministerio Hacienda y Admin. Públicas.

Taula D.2: Despeses per càpita. Ens de l'AMB

	Cap. 1	Cap. 2	Cap. 3	Cap. 4	Cap. 5	Cap. 6	Cap. 7	Cap. 8	Cap. 9	Total
2002	3.90	3.38	1.05	6.86	0.00	12.19	7.21	0.00	1.52	36.11
2003	3.93	3.52	0.91	6.48	0.00	10.29	7.28	0.46	1.48	34.35
2004	4.07	3.64	0.81	7.65	0.00	5.01	10.54	0.00	1.47	33.19
2005	4.17	3.86	0.67	10.45	0.00	5.45	7.32	0.00	1.45	33.38
2006	4.41	4.14	0.53	9.41	0.00	18.63	5.40	0.00	0.81	43.34
2007	4.90	4.41	0.41	10.10	0.00	18.82	8.33	1.36	0.00	48.34
2008	5.31	4.80	0.49	11.07	0.00	9.44	7.57	0.34	1.15	40.18
2009	5.66	4.72	0.15	12.70	0.00	18.97	5.14	0.34	1.14	48.81
2010	5.87	4.56	0.05	11.49	0.00	13.56	8.46	0.38	1.14	45.52
2011	9.14	58.17	0.39	76.55	0.00	12.30	16.89	0.63	1.26	175.32
2012	8.08	56.93	0.55	76.65	0.00	4.28	14.28	2.93	3.18	166.89
2013	8.62	59.79	0.18	80.60	0.00	4.42	17.96	0.63	7.51	179.71
2014	8.72	75.49	1.36	72.82	0.00	9.56	23.09	0.62	1.10	192.76

Font. Elaboració pròpia a partir de dades Ministerio Hacienda y Admin. Públicas.

Part d'aquestes transferències que rep l'AMB corresponen a les aportacions que realitzen els municipis provinents d'un percentatge sobre els imports rebuts de l'Estat en concepte de Cessió de tributs (IRPF, IVA i Impostos especials) i del Fons Complementari de Finançament, descomptada la compensació per la menor recaptació de l'IAE. També s'afegeix una aportació municipal basada en l'IBI. La taula 3.2 es presenta l'origen dels recursos de l'Àrea Metropolitana de Barcelona i la taula 3.3 presenta la distribució dels ingressos pel 2011.

Taula 3.2. Recursos de l'AMB.

➤ Ingressos provinents del patrimoni i altres ingressos de dret privat
➤ Recàrrec sobre l'impost sobre els béns immobles, establert per la legislació d'hisendes locals per a les àrees metropolitanes
➤ Altres recàrrecs sobre els impostos dels municipis o la Generalitat creats d'acord amb la legislació reguladora de les hisendes locals
➤ Taxes i preus públics per a prestar serveis i per a dur a terme activitats de la seva competència
➤ Cànon i altres drets a favor seu per a explotar serveis públics i utilitzar el domini públic metropolità
➤ Quotes urbanístiques i contribucions especials per a executar obres i per a establir, millorar o ampliar serveis
➤ Multes i sancions
➤ Transferències de la Generalitat i d'altres ens supramunicipals pel que fa a la delegació de competències que s'acordin
➤ Participació en els tributs de l'Estat i de la Generalitat, en els termes establerts per la legislació reguladora de les hisendes locals
➤ Aportacions dels municipis que la integren
➤ Subvencions i altres ingressos de dret públic
➤ Operacions de crèdit
➤ Recursos procedent de la Unió Europea i de programes comunitaris
➤ Qualsevol recurs creat per finançar l'AMB

Font: AMB (2011). Jornada sobre la Llei de l'Àrea Metropolitana de Barcelona. Aspectes sobre el finançament. Direcció de serveis generals. Febrer

Com es pot observar, hi ha uns recàrrecs sobre impostos municipals o de la Generalitat, addicionalment a altres recursos que si no existís l'AMB potser s'inclourien en els pressupostos municipals. La taula 3.4 motra l'evolució dels ingressos per capítols, i la taula 3.5 la despesa corrent per programes. La informació recull uns ingressos i despeses

diferencials respecte el que es disposa des dels municipis i, probablement, una qualitat dels serveis superiors a si la prestació fos des de l'àmbit estrictament municipal.

Taula 3.3. Distribució dels ingressos de l'AMB. 2011

<b>a) Ingressos procedents del patrimoni i altres de dret privat</b>	<b>111.371</b>
Vendes de sòl/habitatges/aparcaments, lloguers i variació existències	111.065
Interessos bancaris	193
Arrendament finques urbanes	80
Altres	34
<b>b) Recàrrec sobre l'impost sobre els béns immobles (art. 41)</b>	<b>75.854</b>
Tribut de la mobilitat	75.854
<b>d) Taxes i preus públics</b>	<b>153.255</b>
Taxa metropolitana de tractament de residus	110.053
Sistemes integrats de gestió	32.430
Taxes EMT	1.056
Targeta T4	8.269
Taxes IMT	1.377
Gestió planta setena	21
Vendes de publicacions i plànols	48
<b>e) Cànon i altres drets per explotació de serveis públics</b>	<b>9.004</b>
Aerobús/Bus turístic	8.000
UTE Biogàs Garraf/Utilització col·lectors	1.004
<b>g) Multes i sancions</b>	<b>527</b>
Recàrrec constrenyiment interessos demora tribut de la mobilitat	190
Inspecció i control abocaments	337
<b>j) Aportacions dels municipis (art. 42)</b>	<b>126.901</b>
Participació en els tributs de l'estat (PTE)	91.649
Aportacions sobre base liquidable de l'IBI (POV)	34.671
Recuperació deute històric	580
<b>k) Les subvencions i altres ingressos de dret públic</b>	<b>202.120</b>
Contracte-programa transport	96.987
Tarifació social i servei Bicibox	2.086
Transferències ACA	82.508
Transferències ARC	18.639
Altres	1.900
<b>m) Recursos procedents de la Unió Europea i de programes comunitats</b>	<b>77</b>
<b>TOTAL RECURSOS EN MILERS D'EUROS</b>	<b>679.110</b>

Font: AMB (2011). Jornada sobre la Llei de l'Àrea Metropolitana de Barcelona. Aspectes sobre el finançament. Direcció de serveis generals. Febrer

Com es pot observar, hi ha uns recàrrecs sobre impostos municipals o de la Generalitat, addicionalment a altres recursos que si no existís l'AMB potser s'inclourien en els pressupostos municipals. La taula 3.4 mostra l'evolució dels ingressos per capítols, i la taula 3.5 la despesa corrent per programes.

Taula 3.4. Evolució dels ingressos per capítols

Ingressos	2011	2012	2013	2014	2015
<b>1</b>					
Impostos directes	91.179.325	94.330.290	99.191.478	101.820.200	101.564.211
<b>3</b>					
Taxes, preus públics i altres	151.281.283	151.317.207	154.862.095	151.657.196	171.891.403
<b>4</b>					
Transferències corrents	279.355.846	274.200.498	263.939.609	318.676.649	333.676.804
<b>5</b>					
Ingressos patrimonials	13.487.941	14.571.540	16.173.838	37.611.170	42.182.306
<b>6</b>					
Venda d'inversions reals	0	560.964	199.176		
<b>7</b>					
Transferències de capital	8.700.423	9.762.977	2.266.787	4.914.362	13.092.466
<b>8</b>					
Actius financers	200.535	0	5.271.250	451.823	0
<b>9</b>					
Passius financers	6.512.000	6.512.000	0	39.000.000	0
<b>Total general</b>	<b>550.717.353</b>	<b>551.255.475</b>	<b>541.904.232</b>	<b>654.131.399</b>	<b>662.407.191</b>

Font: Anàlisi Liquidació Pressupostos AMB de 2011 a 2015. Ajuntament de Barcelona

La informació recull uns ingressos i despeses diferencials respecte el que es disposa des dels municipis i, probablement, una qualitat dels serveis superiors a si la prestació fos des de l'àmbit estrictament municipal.

Taula 3.5. Evolució de la despesa corrent per programes.

Nom grup de programa	Import 11	Import 12	Import 13	Import 14	Import 15 (*)
Transport	217.547.791	196.534.259	203.044.923	209.086.010	229.254.096
Recollida, gestió i tractament de residus	145.674.293	137.753.225	138.269.597	146.117.119	142.312.332
Sanejament i abast. Aigües	47.925.854	46.553.348	44.149.207	51.494.950	49.102.493
Administració	30.181.332	27.742.242	30.606.476	37.784.736	40.692.830
Parcs i Jardins i Medi Ambient	18.015.325	13.113.399	13.779.841	17.386.422	11.480.825
Altres serveis de benestar comunitari	4.350.660	13.556.585	21.372.878	12.787.517	
Transf. A EELL	16.195.949	16.066.193	12.568.787	11.714.675	11.992.351
Foment Ocupació	2.580.302	109.188	7.783.088	7.132.246	7.308.001
Urbanisme	69.625.124		1.417.432	5.449.395	20.727.273
Òrgans de govern	3.988.061	3.547.220	3.862.556	3.801.759	3.644.314
Altres	2.250.616	2.250.614	2.384.288	2.532.535	3.585.953
Deute Públic	5.154.026			1.940.086	3.369.315
Habitatge		66.034	67.115		
<b>TOTAL</b>	<b>563.489.333</b>	<b>457.292.305</b>	<b>479.306.188</b>	<b>507.227.448</b>	<b>523.469.782</b>

Font: Anàlisi Liquidació Pressupostos AMB de 2011 a 2015. Ajuntament de Barcelona

Amb aquests ingressos (taula D.1 i 3.4) es fa front a despeses del capítol 6 (inversions reals, 30%), fins 2010, i capítols 2 (despeses corrents, 10% fins 2010 i 35% des 2011) i 4 (transferències corrents, 22% fins 2010 i 45% des 2011). De manera complementària, les taules D.2 i 3.5 presenten el destí de les despeses de l'AMB. Al 2011 el 38% es destina a Transport, el 25% a Recollida, gestió i tractament de residus, i el 12% a Urbanisme (percentatge sols aquell any) i el 8,5% al Sanejament i abast Aigües<sup>14</sup>.

Aquests ingressos i despeses, doncs, cal tenir-los en compte quan es faci una anàlisi de la situació pressupostària dels municipis metropolitans, quan es vulgui comparar amb la resta de municipis espanyols.

- C. Una tercera anàlisi, donada la semblança de població entre l'AMB i Madrid (ambdues tenen 3,2 milions de persones al 2014), és comparar el conjunt de municipis de l'AMB (incloent-hi la pròpia entitat metropolitana) front la ciutat de Madrid.

La taula 3.6 permet comparar la situació de l'AMB amb Madrid. S'observa que, agregant els pressupostos municipals de l'AMB més el de la pròpia AMB, en termes per càpita, al 2011 són similars en els dos territoris, mentre que al 2014 és un 15% superior a Madrid. De tota manera, cal ser prudents en la comparació atès que els dos àmbits poden incloure competències diferents o d'altres, com que els serveis municipals integrats invalidin part de la comparativa<sup>15</sup>. En tot cas, la contenció del creixement del pressupost de l'AMB respecte Madrid és evident.

<sup>14</sup> Cal assenyalar que el deute viu de la AMB a 31-12-2015 és de 42,7 milions d'euros.

<sup>15</sup> A més, cal tenir present que en el pressupost integrat dels municipis de l'AMB (més el propi ens metropolità) part dels ingressos i despeses estan contats dues vegades (ja que part dels ingressos de l'ens



Taula 3.6. Comparació AMB-Madrid

ÀMBIT	PRESSUPOST 2011 liquidat	per càpita	PRESSUPOST 2014 liquidat	per càpita	% Var 2014/2011
MUNICIPIS AMB	4.105.653.531	1.272	4.563.180.679	1.420	11,1%
AMB (ens)	553.064.805	171	656.264.014	204	18,7%
<b>TOTAL AMB</b>	<b>4.658.718.336</b>	<b>1.444</b>	<b>5.219.444.693</b>	<b>1.624</b>	<b>12,0%</b>
<b>MADRID</b>	<b>4.623.628.621</b>	<b>1.416</b>	<b>5.918.728.558</b>	<b>1.870</b>	<b>28,0%</b>

**Font:** Marc pressupostari 2011-2014 dels municipis de l'AMB (36 municipis). Gabinet Tècnic de Programació. Juliol 2015.

Les taules E.1 i E.2 (Annex E) permeten comparar, per capítols d'ingressos i despeses per càpita, l'evolució del conjunt de municipis que pertanyen a l'AMB (més els propis ingressos i despeses de l'ens AMB) respecte les taules B.33 (ingressos per càpita) i B.45 (despeses per càpita) associats a Madrid. El període temporal és 2002-2014. A les figures de l'Annex J es grafiquen els ingressos per càpita (apartat J.1) i despeses per càpita (apartat J.2) de Barcelona, Madrid i del conjunt dels municipis de l'AMB (més la pròpia AMB). Els apartats J.3 i J.4 presenten l'evolució percentual, en el total d'ingressos i despeses, per poder veure el pes que té cada capítol d'ingrés o de despesa en el conjunt del territori de referència i la seva evolució al llarg dels anys.

Globalment, Madrid té més ingressos per càpita entre 2004 i 2014 que el conjunt de l'AMB, existint, en alguns anys, una diferència significativa (més de 200 euros per càpita). Aquest resultat és la combinació del comportament de Barcelona (a on en alguns anys supera a Madrid), compensada pels menors ingressos de la resta de ciutats catalanes, el que fa que el conjunt de municipis de l'AMB presentin un nivell d'ingressos per càpita menors a Madrid (figura J.10).

Figura J.10: Ingressos per càpita totals. Total de l'Àrea Metropolitana de Barcelona

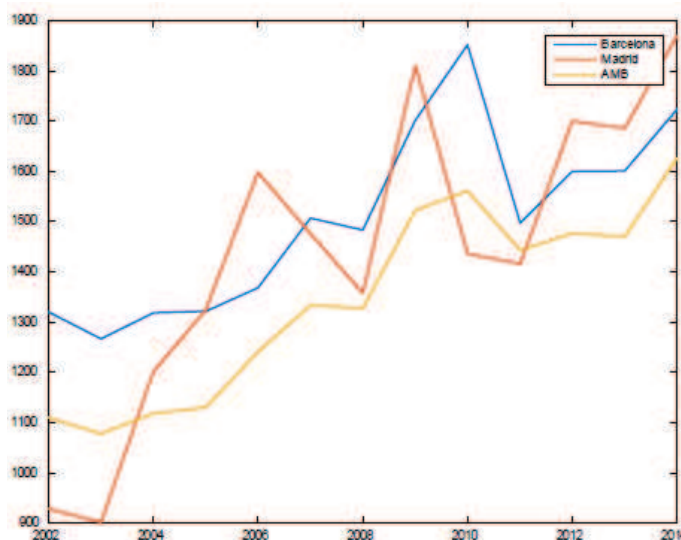

metropolità són transferències dels municipis, i part de les despeses dels municipis són transferències a l'ens metropolità). Per tant, es sobreestimen tant els ingressos com les despeses.

Pel que fa als capítols d'ingressos més significatius,

- El capítol 1 (impostos directes), des 2002 a 2006 són superiors a l'AMB, mentre que des 2007 són cada vegada més superiors a Madrid respecte el conjunt de l'AMB (Figura J.1). Aquest resultat es deu als majors impostos directes per càpita a la ciutat de Barcelona. En ambdós casos, el pes d'aquests ingressos és creixent (figura J.21).



Figura J.1: Ingressos per càpita del capítol 1. Total de l'Àrea Metropolitana de Barcelona. Figura J.2: Ingressos per càpita del capítol 2. Total de l'Àrea Metropolitana de Barcelona.

- La recaptació per impostos indirectes (capítol 2) és superior a Madrid, que a Barcelona i al conjunt de l'AMB. En aquesta darrera, encara és menor que a Barcelona, degut al menor ingrés per càpita a la resta de municipis de l'AMB (figura J.2).
- En el capítol 3 (taxes, multes i altres), Barcelona té un nivell superior a Madrid fins 2008 i des d'aleshores a aquesta ciutat és on és major. Al conjunt de l'AMB, està per sota de les dues ciutats, pels menors ingressos de la resta de municipis catalans (figura J.3).

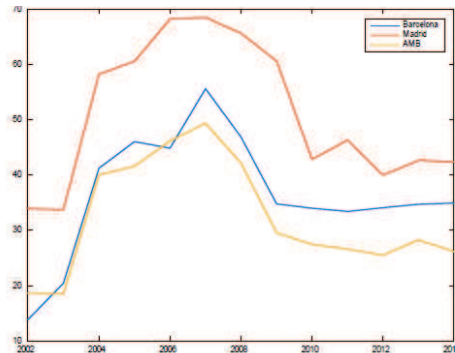
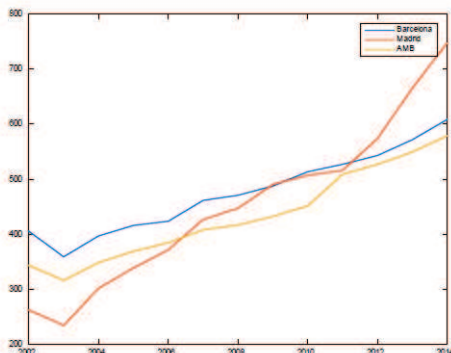

Figura J.3: Ingressos per càpita del capítol 3. Total de l'Àrea Metropolitana de Barcelona. Figura J.9: Ingressos per càpita del capítol 9. Total de l'Àrea Metropolitana de Barcelona.

- El capítol 9 (passius financers) és també substancialment superior a Madrid que al conjunt de l'AMB, en la majoria d'anys (figura J.9).
- En canvi, el capítol 4 (transferències corrents) és clarament major en tot el període a l'AMB que a Madrid. Aquesta xifra, en part, està influenciada per les transferències corrents que es reben a l'AMB dels propis municipis (com

s'observa en la taula 3.3), pel que distorsiona l'anàlisi comparativa amb Madrid. De tota manera, la xifra també és elevada per les elevades transferències corrents que rep la ciutat de Barcelona (figura J.4).

Figura J.4: Ingressos per càpita del capítol 4. Total de l'Àrea Metropolitana de Barcelona

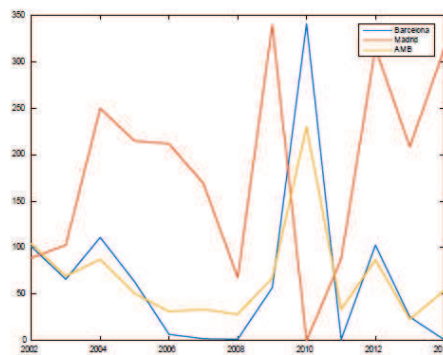
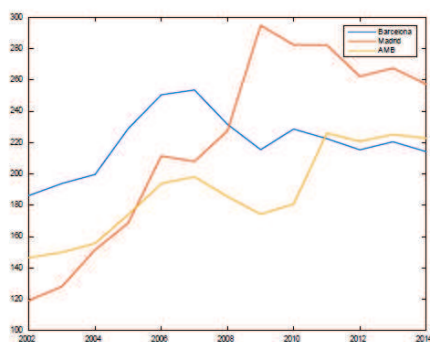
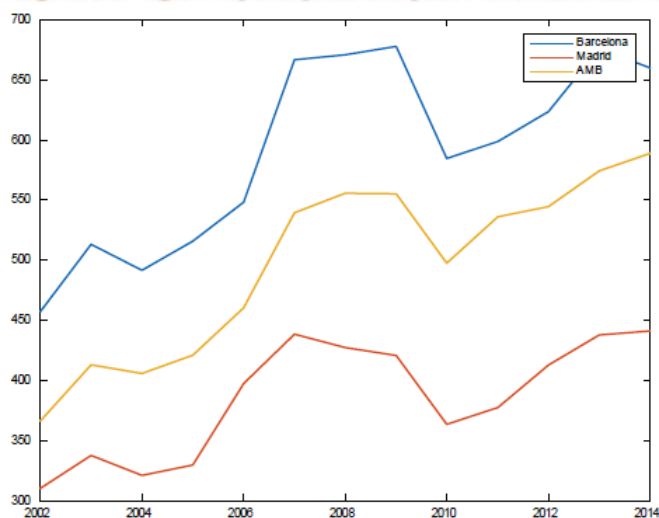

Pel que fa a les **despeses per càpita**, excepte entre 2002 i 2003, la resta del període el nivell de despesa per càpita és en general superior a Madrid que a l'AMB. De nou, les partides de l'AMB i Barcelona amaguen traspassos interns, que dificulten l'anàlisi<sup>16</sup> (figura J.20).

Figura J.20: Despeses per càpita totals. Total de l'Àrea Metropolitana de Barcelona

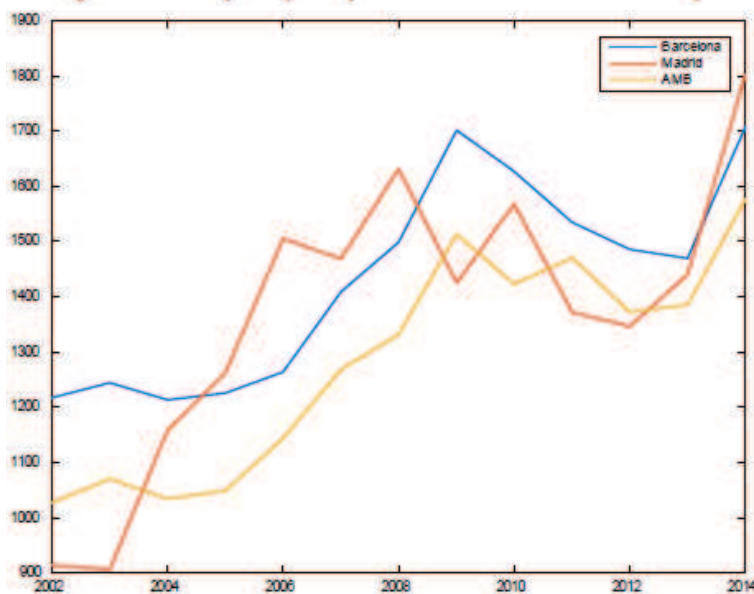

Per partides,

<sup>16</sup> Veure peu pàgina 15.



- Les despeses de personal (capítol 1) i despeses corrents (capítol 2) són clarament superiors a Madrid que al conjunt de l'AMB i Barcelona (figures J.11 i J.12).



Figura J.11: Despeses per càpita del capítol 1. Total de l'Àrea Metropolitana de Barcelona



Figura J.12: Despeses per càpita del capítol 2. Total de l'Àrea Metropolitana de Barcelona

A més, el pes de les despeses en el conjunt del pressupost, a Madrid, s'ha mantingut estable durant tot el període (2002-2012), sols observant-se una disminució des d'aleshores; en canvi a Barcelona i al conjunt de l'AMB el percentatge de despesa de personal ha anat minvant des 2005 (figura J.30).

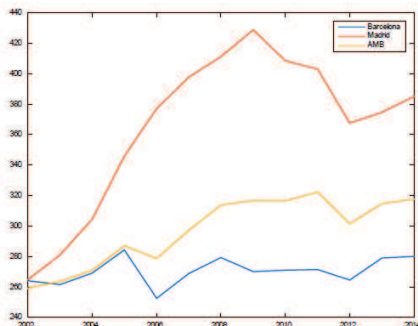
- El mateix comportament es dona en les despeses financeres (capítol 3), on a partir de 2005 les de Madrid superen les de l'AMB (i fins 2005 són superiors a AMB respecte Madrid, pel comportament de Barcelona). (figura J.13).

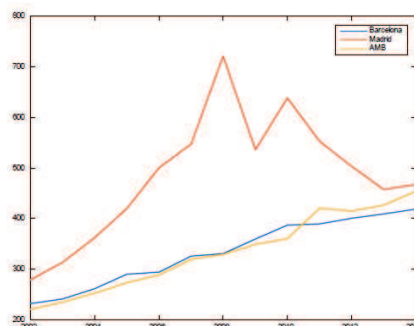

Figura J.13: Despeses per càpita del capítol 3. Total de l'Àrea Metropolitana de Barcelona



Figura J.16: Despeses per càpita del capítol 6. Total de l'Àrea Metropolitana de Barcelona

- Les inversions reals (capítol 6) són superiors fins 2008 a Madrid i des d'aleshores a AMB (figura J.16).
- En el capítol 7 (Transferències de capital), l'AMB sempre supera Madrid, bàsicament pel comportament de la ciutat de Barcelona (figura J.17).

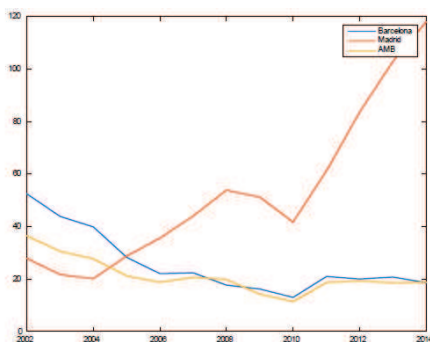

Figura J.17: Despeses per càpita del capítol 7. Total de l'Àrea Metropolitana de Barcelona Figura J.19: Despeses per càpita del capítol 9. Total de l'Àrea Metropolitana de Barcelona

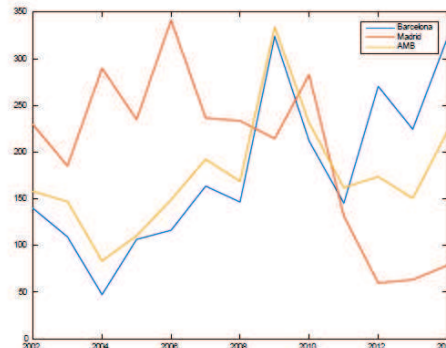
- En el capítol 9 (passius financers), fins 2008 són superiors a AMB que a Madrid, però des d'aleshores i sobretot des 2012, el diferencial de despesa és clarament superior a Madrid (figura J.19).
- En canvi, el capítol 4 (transferències corrents) és clarament major en tot el període a l'AMB (igual com abans, també influenciat per les transferències que es fan des dels municipis a l'AMB per fer front a determinades despeses vehiculades a través d'ella, com ja s'observava a la taula 3.3). La figura J.14 mostra aquest comportament. La figura J.33 mostra com, addicionalment, mentre a Madrid el pes d'aquesta despesa és constant al llarg de tot el període, a Barcelona i AMB és clarament creixent.

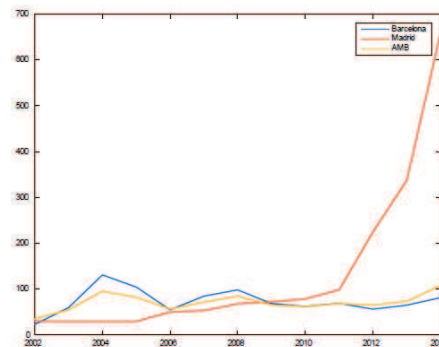
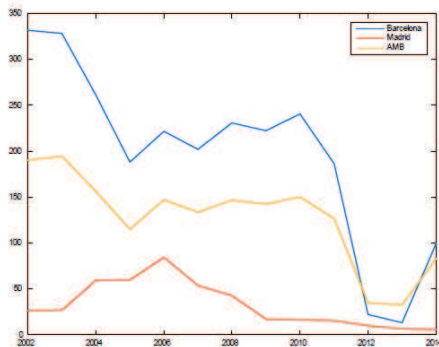

Figura J.14: Despeses per càpita del capítol 4. Total de l'Àrea Metropolitana de Barcelona Figura J.33: Despeses en tant per cent del capítol 4. Total de l'Àrea Metropolitana de Barcelona

Com a complement a la informació anterior, i per evitar aquestes distorsions derivades de les transferències internes entre municipis i l'AMB, s'analitza també directament el saldo final (ingressos-despeses) de l'AMB i Madrid. S'observa en la taula 3.7. i la figura 3.1., que el saldo és superior a AMB que a Madrid, fins 2008, i des 2009 és superior a Madrid. Per tant, fins 2008 la situació financera municipal global és millor al conjunt de l'AMB i des de 2009 ho és a Madrid. En general, es confirma el presentat en les figures J.19 i J.20, on s'observava que Madrid presenta un nivell d'ingressos i despeses per càpita superiors al conjunt de municipis de l'AMB (incloent la pròpia entitat metropolitana). Observant el saldo final (sèries 1 i 2) de l'AMB i Madrid, s'observa com fins 2010 l'AMB es troba en una situació global pressupostària millor que Madrid (amb l'excepció del 2009), mentre que sobretot des 2011 és al contrari.

La taula 3.7 mostra, respectivament, el saldo (Ingressos-Despeses) de l'AMB (sèrie 1), de Madrid (sèrie 2), la diferència d'ingressos entre AMB i Madrid (sèrie 3), i, finalment, la diferència de despeses entre AMB i Madrid (sèrie 4). La figura 3.1 presenta les quatre sèries.

Taula 3.7.

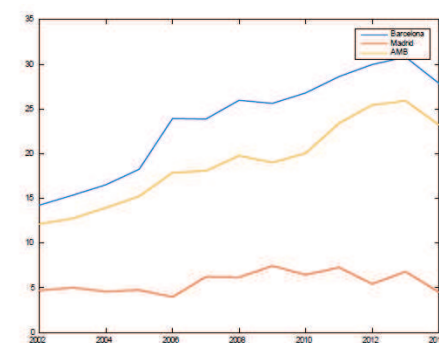
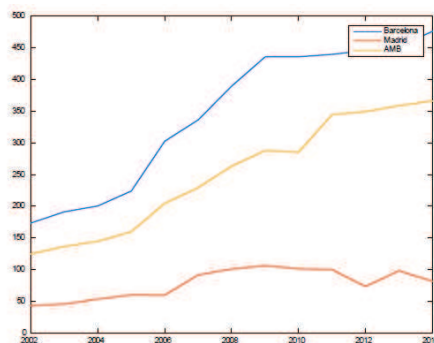
	Sèrie 1	Sèrie 2	Sèrie 3	Sèrie 4
ANY	SALDO AMB	SALDO MAD	I(AMB)-I(MAD)	D(AMB)-D(MAD)
2002	82,57	14,74	181,39	113,56
2003	7,58	-4,83	176,16	163,75
2004	84,02	43,06	82,93	123,89
2005	81,57	62,29	193,80	213,08
2006	98,13	93,52	356,63	361,24
2007	64,96	7,15	142,79	200,60
2008	4,55	-272,85	31,03	299,33
2009	9,56	384,52	287,48	87,48
2010	138,24	-132,03	125,65	144,62
2011	26,84	44,37	27,59	98,80
2012	104,31	354,43	224,18	25,94
2013	84,74	245,89	216,46	55,31
2014	49,48	68,53	243,59	224,54

**Font:** Elaboració pròpia a partir de Ministerio Hacienda y Admin. Públicas. Nota: Saldo AMB=ingressos AMB-despeses AMB; Saldo MAD=ingressos Madrid-Despeses Madrid; I(AMB)-I(MAD)= ingressos AMB-Ingressos MAD; D(AMB)-D(MAD)= despeses AMB-despeses MAD.

Figura 3.1.

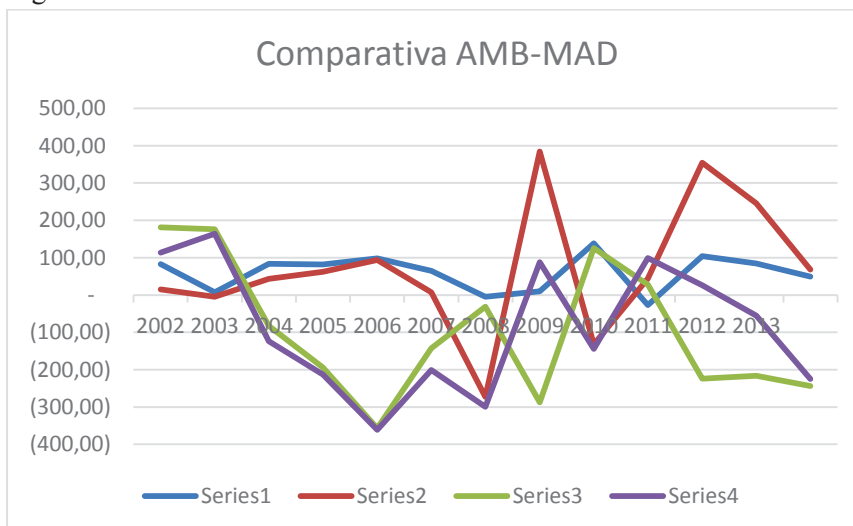

**Font:** Elaboració pròpia a partir de Oficina Virtual de las Administraciones locales del Ministerio de Hacienda y Administraciones Públicas. Nota: Series 1 (Saldo AMB) =ingressos AMB-despeses AMB; Series 2 (Saldo MAD) = ingresos Madrid – Despeses Madrid; Series 3 (I(AMB)-I(MAD)) = ingresos AMB – Ingressos MAD; Series 4 (D(AMB)-D(MAD)) = despeses AMB-despeses MAD.

## 4. RESULTATS. COMPARATIVA DE LA SITUACIÓ PRESSUPOSTÀRIA DE BARCELONA RESPECTE ALTRES MUNICIPIS CATALANS I ESPANYOLS

### 4.1. Resultats associats als ingressos i despeses municipals

De cara a clarificar l'objectiu principal de l'estudi, a continuació s'analitzen les partides d'ingressos i despeses dels Ajuntaments de Barcelona i la resta de municipis catalans i espanyols. En els annexos B i C es presenten les dades corresponents als ingressos i despeses (en nivells i en termes per càpita).

L'Annex B presenta els resultats pels 10 capítols, pel període 1992-2014, i l'Annex C els associats al període 2002-2014 a tres dígits. En concret, en les taules B.26 a B.37 es presenten els ingressos per càpita i en les taules B.38 a B.49 les despeses per càpita pel conjunt de municipis analitzats. Així mateix, en les taules C.25 a C.36 es resumeixen els percentatges d'ingressos (a tres dígits), i en les taules C.37 a C.48, les despeses<sup>17</sup>.

A les figures F.1 i F.2 (Annex F) es gràfiquen els resultats de l'Annex B. Així mateix, les Figures G.1, G.2, H.1 i H.2 (Annexes G i H) representen gràficament el comportament de l'evolució de cada capítol d'ingrés i despesa per càpita per les ciutats catalanes i espanyoles, respectivament.

En la Figura F.1 (Ingressos), s'observa com a Barcelona els ingressos provinents dels capítols 1 i 4 han experimentat un increment sostingut al llarg del període analitzat, mentre que el capítol 3 (Taxes, preus i altres) ha crescut de manera moderada. Remarcable és també el comportament del capítol 9 (Passius Financers), el qual mostrava un pes relativament important als inicis dels noranta en comparació a l'evolució posterior, tot i que s'observa un increment puntual durant el període de la recent crisi econòmica global. S'observa també la importància a Barcelona dels Impostos directes (superiors a Barcelona respecte a tots els municipis, excepte Sant Cugat, i també respecte a Madrid, excepte des 2012).

La comparació amb la informació de la Figura F.2 (Despeses) mostra la clara política de l'Ajuntament de Barcelona de reduir el pagament de passius Financers (capítol 9) en l'apartat de despeses, atesa la gran reducció que va experimentar aquest capítol a partir dels anys dos-mil (aquest, però, també és un comportament que s'observa a la resta de municipis de l'estudi).

Dels dos annexes (B i C) se'n desprenen les següents conclusions:

### INGRESSOS

**A Barcelona, els capítols de major pes són, per l'any 2014, l'1 (Impostos directes, 35,3%), el 3 (Taxes i altres ingressos, 12,4%), i el 4 (Transferències corrents, 38,3%). Els ingressos corrents ja representen el 95,9% del total.** Aquesta distribució a inicis dels noranta, en

<sup>17</sup> Aquesta informació cal creuar-la amb la de les taules C1 a C12 (per ingressos) i C13 a C24 (per les despeses), on es mostra la partida a tres dígits a la que s'està fent referència.



Figura F.1: Ingressos per càpita (1992-2014)



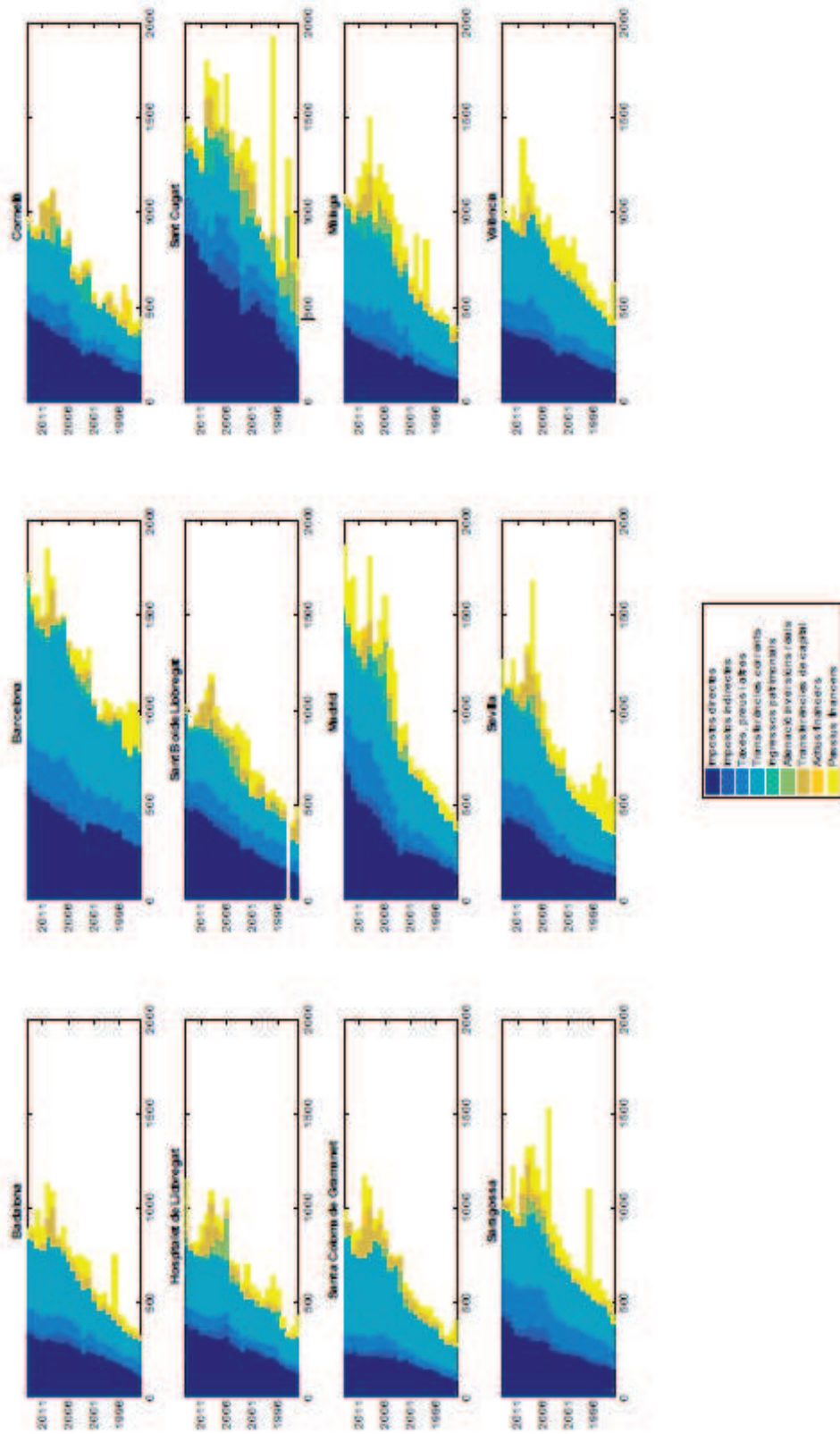

Figura F.2: Despeses per capita (1992-2014)

concret 1992, era: capítol 1 (29,9%), capítol 3 (14,25%) i capítol 4 (34,16%), representant el 80,63% (ja que fins 1995, el capítol 9, Passius Financers, representava al voltant del 20% dels ingressos municipals).

- Capítol 1. Barcelona té més impostos directes per càpita que la majoria (normalment excepte Sant Cugat). Des inicis dels noranta el diferencial BCN-Madrid és molt elevat, favorable a Barcelona, fins 2011 en què Madrid supera Barcelona (figura G1 i H1).

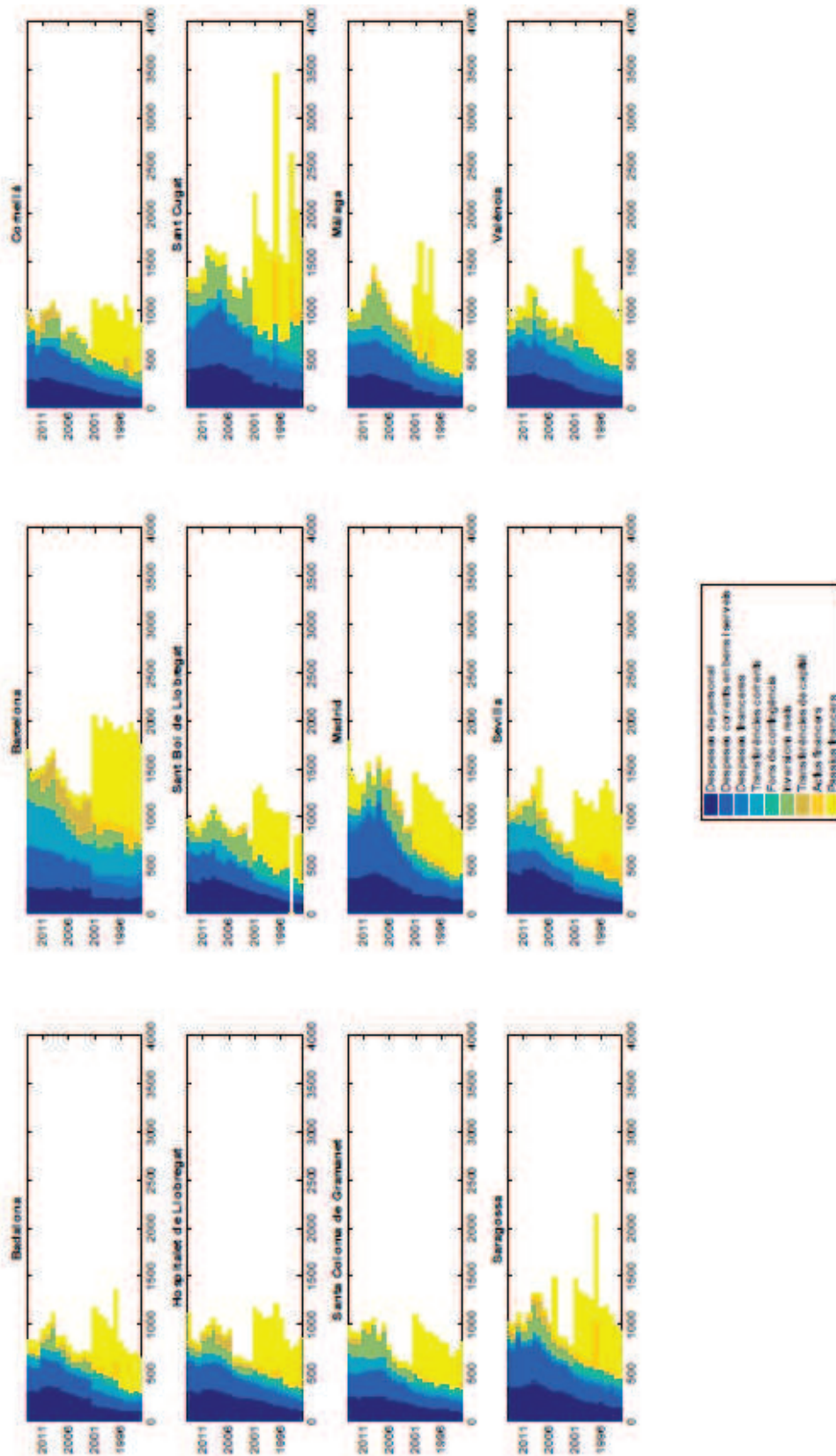

Figura G.1: Ingressos Capítol 1. Impostos directes per càpita de les ciutats catalanes



Figura H.1: Ingressos Capítol 1. Impostos directes per càpita de les capitals de província

L'IBI (partida 112 i/o 113; veure taula C49) és la segona partida més rellevant quant a ingressos (a tres dígits), a Barcelona, amb un percentatge que ha anat creixent entre 1991 (15%) fins el 2014 (22,3%)<sup>18</sup>. També destaca la 114 (Impost sobre l'Increment del Valor dels terrenys de naturalesa urbana) que fins 2008 és la quarta partida amb una aportació anual més alta (al voltant del 4,0-4,5%) (Taulas C2 i C.26).

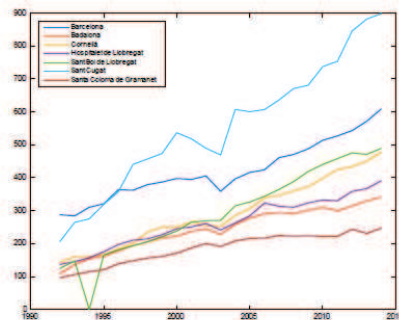
Comparativament respecte altres ciutats (taula C.49) la recaptació de l'IBI per càpita a Barcelona és superior respecte qualsevol altre municipi (excepte Sant Cugat, i Madrid des 2012). A més, presenta una evolució creixent des dels 199,5 € (2002) fins als 390,7 (2014) xifres solament superades per Sant Cugat (300,9€-553,8€), i lleugerament per Madrid des 2012 (101,3€-421,7€).

Aquest escenari genera que la capacitat real de gestió municipal es centri bàsicament en els Impostos directes (sobretot en l'IBI i, en conseqüència en els factors que hi influeixen com el tipus impositiu i actualització del valor cadastral). Tal com assenyalen Gispert i Vilalta (2014), l'IBI representa el 63% dels ingressos impositius dels municipis catalans i el 61% dels espanyols, en el període 2008-2011.

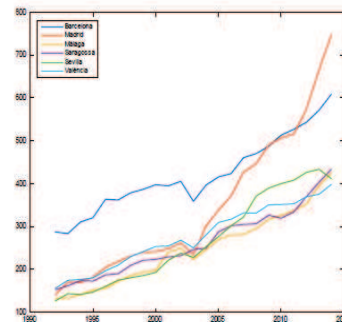
Quant al Impost sobre Vehicles de Tracció Mecànica, la taula C.50 mostra com els ingressos per càpita de Barcelona són inferiors a la majoria de ciutats analitzades (excepte Hospitalet, i Sta Coloma).

Un altre impost en el que Barcelona ingressa per càpita més que la resta de ciutats analitzades és en IAE (compte 13, taula C.51), fet que es justifica pel major nombre d'empreses i centres de cotització que s'observa en l'Annex A.3. De tota manera, l'aportació de l'IAE és sols d'un 15% respecte l'IBI (en aquest cas, el tipus impositiu a Barcelona és de 2,39 i a Madrid de 2,367 al 2014).

<sup>18</sup> A Madrid, fins 2007, el percentatge que representa és menor, però a partir d'aleshores, s'igualava.



En aquest capítol 1 es presenta, en la partida 114 (taula C.52), la recaptació per Impostos no Obligatoris. Barcelona té uns ingressos per càpita superats sobretot per Sant Cugat i lleugerament per Madrid.

Per últim, la taula C.53 recull els ingressos per càpita associats a IRPF. S'observa un diferencial favorable a Sant Cugat (més ingressos), mentre que, a continuació, Barcelona i Madrid tenen un nivell de recaptació similar, seguit ja a distància per la resta de municipis.

Un fet a remarcar és l'elevat tipus impositiu dels impostos directes a Barcelona. En la taula 4.1 es presenten els tipus impositius pel 2014 de IBI, IAE, IVTM i IIVTNU. S'observa com majoritàriament els tipus són superiors a Barcelona respecte Madrid<sup>19</sup>.

Taula 4.1

Ciutat	IBI urbà (%)	IAE (coeficient de situació)	IVTM (de 8 a 11,99 CV, €)	IIVTNU (%)
BCN	1,04	2,38	68,15	30
MAD	0,64	2,20	51,95	29
MAL	0,89	1,10	54,30	30
SAR	0,74	1,25	51,12	30
SEV	1,10	1,88	56,23	30
VAL	1,14	1,25	49,41	25

Font: Ministerio de Hacienda y Administraciones Públicas

- Capítol 2. No hi ha diferències significatives de Barcelona respecte altres municipis (excepte Sant Cugat) (figura G2 i H2). Quant a l'IVA (taula C.54), no hi ha grans diferències entre municipis.



Figura G.2: Ingressos Capítol 2. Impostos indirectes per càpita de les ciutats catalanes



Figura H.2: Ingressos Capítol 2. Impostos indirectes per càpita de les capitals de província

- Capítol 3. (taxes, preus i altres ) En general, també el nivell és superior a la resta de municipis. Des de 2009 Madrid ha superat a Barcelona, però a inicis dels noranta hi havia molts més ingressos a Barcelona (figura G3 i H3)<sup>20</sup>. Fins 2008, la tercera partida més rellevant a Barcelona és la 397 (Altres ingressos, amb un 5-6%) quant a Madrid està entre la tercera i sisena posició, amb uns percentatges entre el 3,8%-5,4%, aproximadament (Taules C2 i C.26).

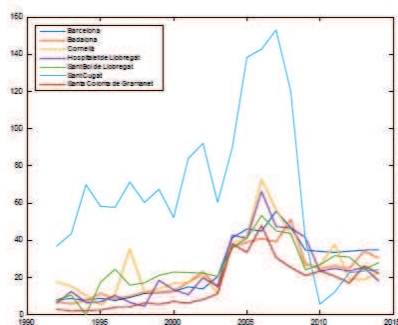
<sup>19</sup> Aquest comportament es dona al llarg de tots els anys. Per exemple, els tipus d'IBI al 2003 era d'1,04 (BCN) , 0,64 (MAD), 0,89 (MAL), 0,74 (SAR), 1,10 (SEV) i 1,14 (VAL).

<sup>20</sup> A Madrid el percentatge es mou entre el 23%-30%.

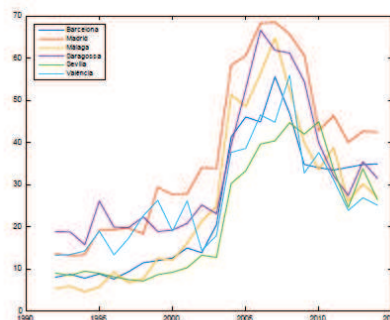

Figura G.3: Ingressos Capítol 3. Taxes, preus i altres per càpita de les ciutats catalanes



Figura H.3: Ingressos Capítol 3. Taxes, preus i altres per càpita de les capitals de província

- Capítol 4. Barcelona presenta molta diferència respecte la resta de municipis, en transferències corrents per càpita (que inclou les transferències de l'Estat i Generalitat) (figures G4 i H4). La taula C.2 posa de manifest que el compte 420 (Transferències de l'administració de l'estat, que inclou el PIE) és la partida de major importància en els ingressos municipals (amb un 35% del total). Entre aquesta partida 420 i l'IBI es supera el 50% del conjunt dels ingressos totals, fet que no passa a Madrid, però sí a altres municipis (Sta Coloma de Gramenet i ocasionalment a Hospitalet, València, Màlaga a finals del període). (Taules C2 i C.26).

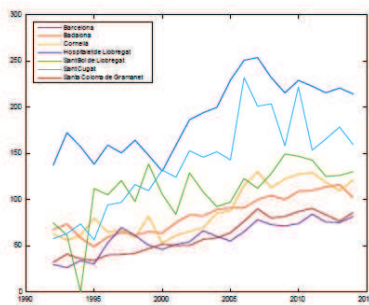

Figura G.4: Ingressos Capítol 4. Transferències corrents per càpita de les ciutats catalanes

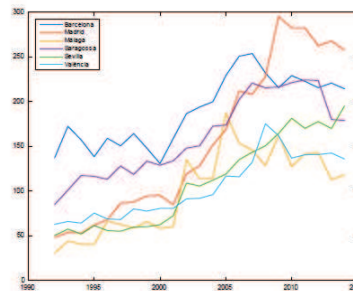

Figura H.4: Ingressos Capítol 4. Transferències corrents per càpita de les capitals de província

Aquest diferencial ve explicat pel major pes de les transferències provinents dels respectius Governos regionals<sup>21</sup>, així com la major proporció que suposa el PIE a municipis catalans que a Madrid<sup>22</sup>. La Taula C.56 mostra com la recaptació diferencial per les transferències de l'Estat, per càpita, a Barcelona respecte la resta de municipis analitzats, tant catalans com espanyols, és força elevada<sup>23</sup>.

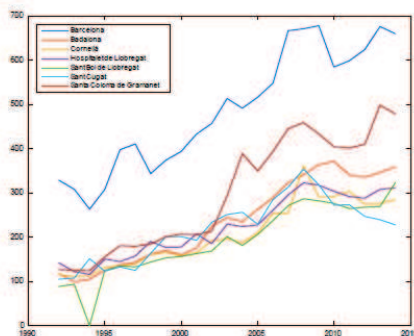
En general, els municipis catalans reben més recursos que els espanyols, quant a Transferències corrents. Gispert i Vilalta (2014) ho quantifiquen assenyalant que l'Administració Central, en mitjana, ha transferit un 30% més recursos corrents als municipis catalans, i la Generalitat també ha transferit un 4% més que la mitjana dels governs autonòmics. Per últim, els municipis catalans també aconsegueixen més recursos per habitants que els espanyols, procedents d'altres ens (comarques i mancomunitats), d'empreses privades i consorcis, entre d'altres.

<sup>21</sup> Les taules A.3 i A.6 de l'apartat 3.5 d'aquest document, presenten els pesos que aquestes transferències suposen en el conjunt d'ingressos municipals.

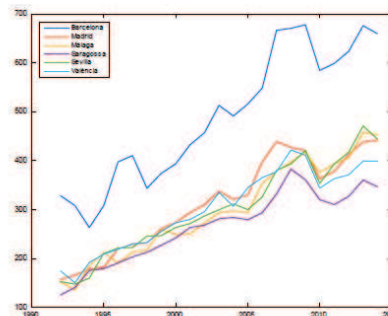
<sup>22</sup> Aquesta major proporció, conjuntament amb el menor nombre de residents a Barcelona, per exemple, justifica que els ingressos per càpita a Barcelona siguin majors que a Madrid.

<sup>23</sup> Per exemple, A Barcelona, al 2002, els ingressos eren de 403,9€ i a Madrid de 296,9€, i al 2014 de 590,4€ a Barcelona i 413,5€ a Madrid. Les diferències respecte els altres municipis encara és superior.

Aquests resultats, considerant les taules C.63 i C.66 de l'apartat 3.5 d'aquest document, on es presenten els pesos que aquestes transferències suposen en el conjunt d'ingressos municipals,

- Cap 2, 5, 6, 7, 8 i 9. No hi ha diferències significatives. Barcelona no destaca respecte altres municipis (figures G2, G5, G6, G7, G8 i G9, i H2, H5, H6, H7, H8 i H9).

Les Figures G.10 i H10, que resumeixen tots els ingressos, confirmen aquest diferencial de Barcelona, encara que durant el període, Sant Cugat ha tingut ingressos per càpita superiors a Barcelona en alguns anys. Pel que fa a Madrid, comparativament, els ingressos són força inferiors als de Barcelona, des d'inicis dels noranta fins el 2005 (que s'equiparen) i a partir d'aquí es van alternant. Aquest comportament es veu afectat pel comportament del capítol 1 (impostos directes), 3 (taxes i preus) i, sobretot, 4 (Transferències corrents per càpita).



Figura G.10: Ingressos. Total per càpita de les ciutats catalanes



Figura H.10: Ingressos. Total per càpita de les capitals de província

## DESPESES

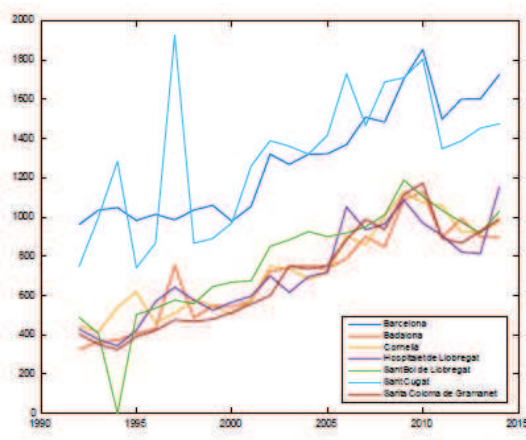
Les taules B.38 a B.49 recullen la despesa per càpita per capítols.

- Capítol 1. Barcelona no destaca per tenir una despesa de personal força elevada (sí a primers dels noranta però no des d'aleshores, excepte entre 2003-2005)<sup>24</sup>, i comparativament amb Madrid, aquesta darrera ciutat té unes despeses substancialment majors. Respecte la resta de capitals de província, Barcelona es situa en la banda baixa des 1995 en endavant (figura G11 i H11)<sup>25</sup>.

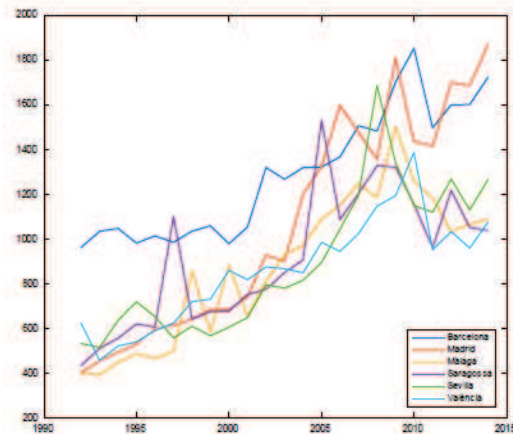

Figura G.11: Despeses Capítol 1. Despeses de personal per càpita de les ciutats catalanes



Figura H.11: Despeses Capítol 1. Despeses de personal per càpita de les capitals de província

<sup>24</sup> La partida 121 (Retribucions complementàries) és la que presenta un més alt percentatge des 2002 fins 2008, igual que a Madrid i moltes altres ciutats (Taules C14 i C.38).

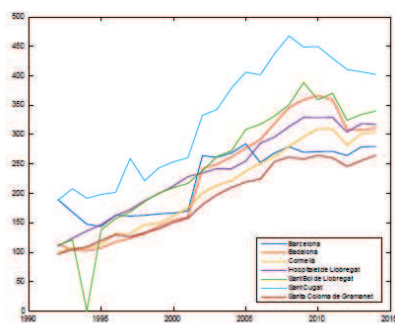
<sup>25</sup> Aquest elevat diferencial, però, queda en part corregit pel canvi metodològic explicat en la secció 4.2.

- Capítol 2. Barcelona té un nivell de despesa corrent en béns i serveis per càpita mitjà-alt des l'any 2000<sup>26</sup> (es veu superada per Sant Cugat, Madrid i Saragossa), i sobretot cal destacar que també aquí Madrid té un nivell de despesa molt superior (figura G12 i H12).

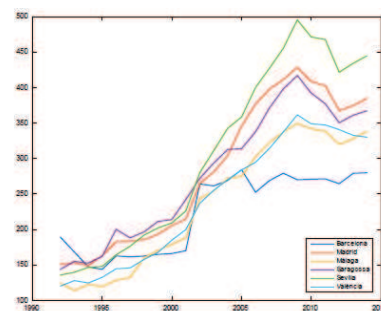

Figura G.12: Despeses Capítol 2. Despeses corrents en béns i serveis per càpita de les ciutats catalanes | Figura H.12: Despeses Capítol 2. Despeses corrents en béns i serveis per càpita de les capitals de província

- Capítol 3. Fins l'any 2005, Barcelona té un nivell de despeses financeres per càpita molt elevat sobretot fins l'any 2005. Des d'aleshores, Madrid, pren el relleu i dispara el seu nivell de despesa financera per càpita (figura G13 i H13).

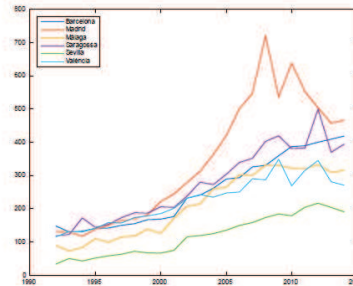
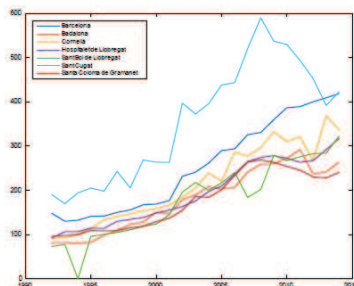

Figura G.13: Despeses Capítol 3. Despeses financeres per càpita de les ciutats catalanes | Figura H.13: Despeses Capítol 3. Despeses financeres per càpita de les capitals de província

- Capítol 4. Barcelona, en canvi, destaca molt en aquest capítol (transferències corrents per càpita a organismes autònoms locals, societats mercantils, a Generalitat, empreses privades, famílies i institucions sense afany de lucre,...)<sup>27</sup> (figura G14 i H14). Cal assenyalar que les taules C.14 i C.38 assenyalen que pel període 2011-2014, el percentatge que Barcelona aporta a l'AMB és el 6% del conjunt de despesa del pressupost de la ciutat.

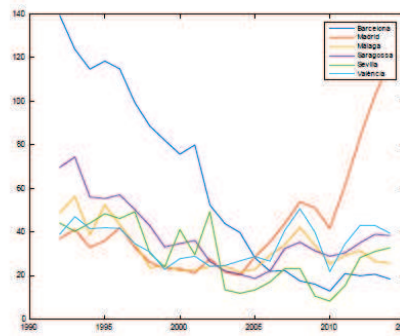
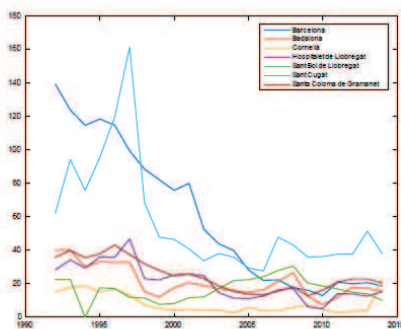

Figura G.14: Despeses Capítol 4. Transferències corrents per càpita de les ciutats catalanes | Figura H.14: Despeses Capítol 4. Transferències corrents per càpita de les capitals de província

<sup>26</sup> Des 2007 destaca la partida 227 (Treballs realitzats per altres empreses i professionals) (Taules C14 i C.38)

<sup>27</sup> Destaca partida 463 (transferències a mancomunitats) i 442 (Subvencions per reduir el preu a pagar pels consumidors) (Taules C14 i C.38). Aquest diferencial és menor, si es considera el canvi metodològic explicat en la secció 4.2.

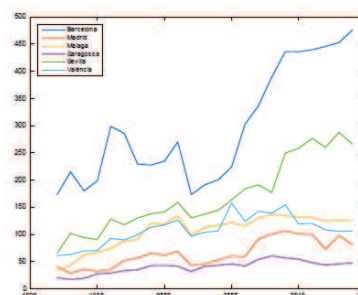
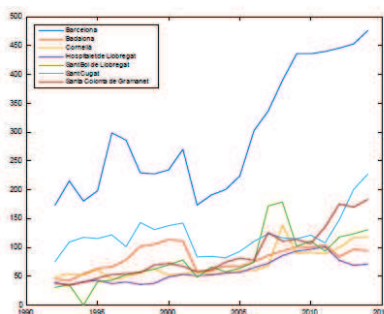

- Capítol 5. Barcelona més aviat està en la banda baixa del conjunt de municipis, tenint un fons de contingència baix. (figura G15 i H15).
- Capítol 6. Barcelona destaca fins l'any 2000 i des 2012, com a primera ciutat<sup>28</sup> (figura G16 i H16).



Figura G.16: Despeses Capítol 6. Inversions reals per càpita de les ciutats catalanes Figura H.16: Despeses Capítol 6. Inversions reals per càpita de les capitals de província

- Capítol 7. Barcelona destaca des l'any 2001 i fins 2011, com a primera ciutat (figura G17 i H17).

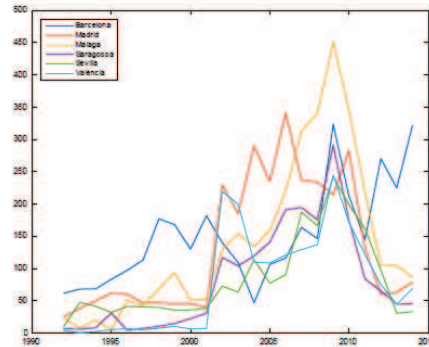
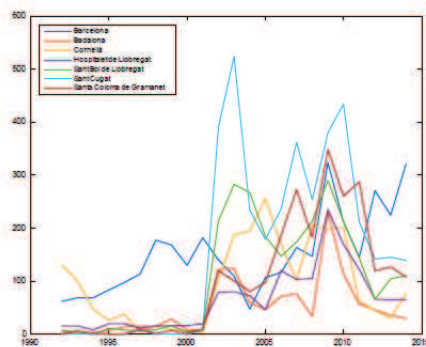

Figura G.17: Despeses Capítol 7. Transferències de capital per càpita de les ciutats catalanes

Figura H.17: Despeses Capítol 7. Transferències de capital per càpita de les capitals de província

- Capítol 8. No hi ha grans efectes diferencials de la ciutat de Barcelona (figura G18 i H18).
- Capítol 9. Barcelona ha reduït dràsticament, des d'inicis del 2000, les despeses per passius financers, que suposa un estalvi considerable. En canvi, des 2011 a Madrid creix molt aquesta partida (figura G19 i H19).

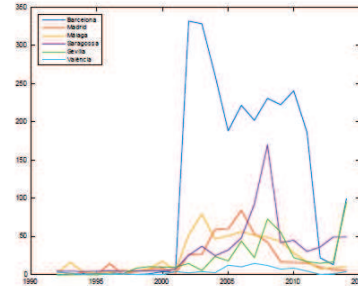
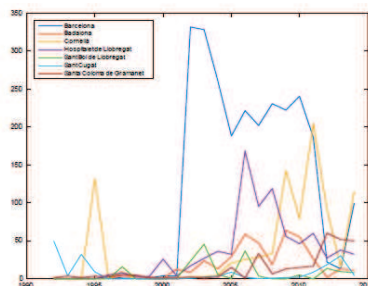

Figura G.19: Despeses Capítol 9. Passius financers per càpita de les ciutats catalanes Figura H.19: Despeses Capítol 9. Passius financers per càpita de les capitals de província

<sup>28</sup> Destaca la partida 609 (Altres inversions noves en infraestructures i béns destinats a l'ús general) (Taules C14 i C.38).

En general (figures G20 i H20), es veu que Barcelona té uns nivells de despesa majors a Madrid en quasi tot el període (1990-2014), bàsicament degut al comportament de les despeses per passius financers fins el 2001 (cap. 9), i, en menor mesura, per les despeses financeres (cap. 3), 4 (transferències corrents a organismes autònoms locals, societats mercantils, a Generalitat, empreses privades, famílies i institucions sense afany de lucre) i 7 (Transferències de capital). Aquest diferencial es manté fins 2004, on Madrid i Barcelona passen a alternar-se en el nivell de despeses per càpita més elevades. També el nivell de despesa per càpita a Barcelona és molt superior a la resta de municipis catalans (excepte Sant Cugat).

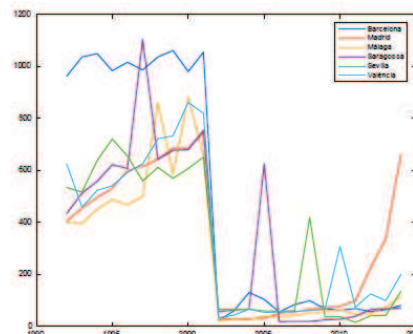
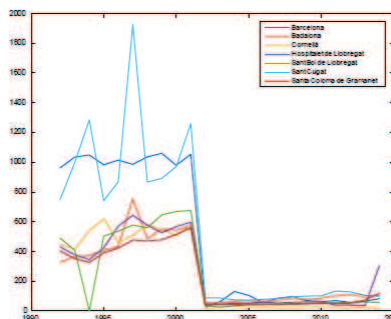

Figura G.20: Despeses. Total per càpita de les ciutats catalanes



Figura H.20: Despeses. Total per càpita de les capitals de província

Del conjunt de resultats associats al nivell d'ingressos i despeses per càpita, es conclou que Barcelona presenta un nivell d'ingressos i de despesa per càpita superiors als de la majoria de municipis catalans i espanyols (inclòs Madrid). Els ingressos són majors sobretot pel comportament dels capítols 1, 3 i 4. Per part de les despeses, també són majors en els capítols 3, 4, 7 i 9 (aquest darrer, fins 2001).

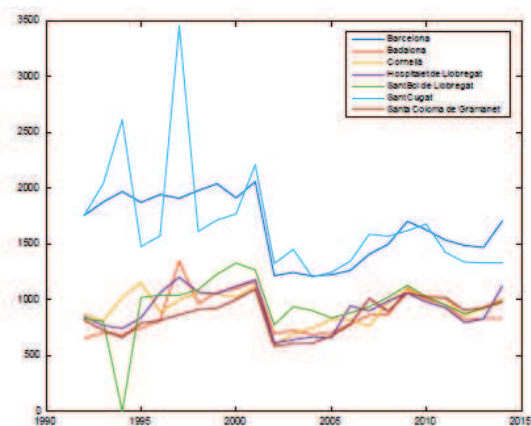
Des del punt de vista dels ingressos, Barcelona ingressa més per impostos directes i taxes, i, sobretot, per les transferències que provenen de l'Estat (i en segon terme per la Generalitat). Aquests resultats es deuen tant a una bona gestió en alguna figura impositiva (IBI), com en un major volum de transferències provinents de la situació de la capital catalana (IAE, IRPF, Increment Valor Terrenys Urbans) degut a les característiques socioeconòmiques de Barcelona. Alguns dels impostos, però, com l'IVA, no presenten grans diferències respecte altres ciutats analitzades.

Per la banda de les despeses, Barcelona aconsegueix no tenir una elevada despesa en personal ni en béns corrents i serveis. En canvi, són elevades en altres capítols com, principalment, el 4 (transferències corrents, en què part va a AMB) i 9 (Passius financers, fins 2001), seguit del 3 (Despeses financeres, sobretot fins meitats dels dos-mil), 6 (inversions), i 7 (transferències de capital). En conseqüència, s'observa que també la bona gestió (representada per la contenció de despeses de personal) i la millora aconseguida en la situació pressupostària, amb una reducció dels passius i despeses financeres, han contribuït decisivament a la millora de les finances municipals.

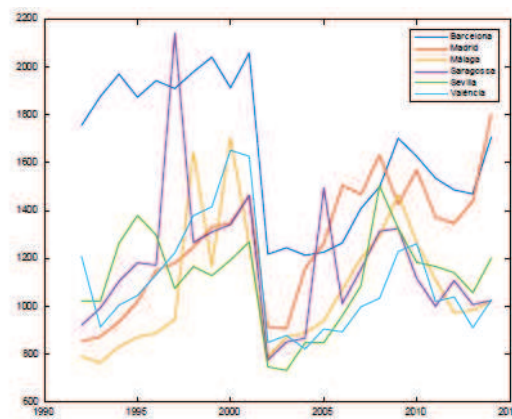

## 4.2. Comparació Barcelona-Madrid degut als canvis metodològics de quantificació d'ingressos i despeses

El conjunt de resultats que s'han presentat en aquest estudi estan calculats a partir de la metodologia homogènia que emprà el Ministeri d'Hisenda i Administracions Públiques. Això permet una anàlisi comparativa entre les dades d'ingressos i despeses de tots els municipis analitzats en aquest document.

De tota manera, hi ha una altra metodologia de càlcul, que emprà l'Ajuntament de Barcelona, que es basa en la LOEPSF a l'hora de definir el perímetre de consolidació, i que incorporen organismes autònoms, empreses públiques, altres ens mercantils,... En canvi, el Ministeri, a partir de les liquidacions pressupostàries de 2010 segueix l'Ordre Ministerial EHA/3565/2008 on només consolida amb els organismes autònoms (i no la resta d'ens mercantils i altres). Aquest diferencial metodològic fa que les dades que es presenten en aquest estudi per Barcelona no coincideixin amb les internes que utilitza l'Ajuntament. Això fa que les conclusions que obtenim sigui correctes, però les dades no són exactament iguals a les que es troben en altres fonts municipals<sup>29</sup>.

Adicionalment, s'ha procedit a una anàlisi exhaustiva de la manera de comptabilitzar ingressos i despeses per part de les dues administracions (Ministeri i Ajuntament de Barcelona) i es comprova que el procediment d'imputació d'algunes capítols no és coincident i el procés de consolidació no és exactament el mateix (excepte des del 2012, com mostre les figures K.1 i K2 de l'Annex K). En ambdós figures s'observa, al mateix temps, com les diferències metodològiques per capítols d'ingressos i despeses no coincideixen, degut a la manera distinta que tenen d'imputar partides entre els diferents capítols.

Una anàlisi interessant és que s'obté de les figures K.3 i K.4, on es comparen els ingressos i despeses per càpita per Barcelona i Madrid, aplicant la metodologia alternativa emprada per l'Ajuntament de Barcelona. Considerant aquests nous resultats, les conclusions obtingudes anteriorment, en la secció 4.1, es mantenen, encara que alguns diferencials de despesa que s'observaven són menors. Per exemple, s'observa un diferencial menor en el nivell de despeses capítol 1 i un diferencial major en despeses de capítol 4, atès que algunes partides (metodologia Ministeri) comptabilitzades en el capítol 4 a Barcelona ara s'incorporen al capítol 1 (i viceversa).

Una dada complementària és que el percentatge que representen les despeses del capítol 1 sobre les despeses corrents (suma dels capítols 1 a 4), en el cas de Barcelona, representen el 29% en els últims anys, sempre emprant les dades de l'Ajuntament de Barcelona. En el cas d'emprar les dades del MHAP, aquest percentatge es redueix al 23% (any 2014).

---

<sup>29</sup> Al final d'aquest apartat, de tota manera, s'aporta informació comparable entre ambdues metodologies. Com es veurà, les conclusions no canvien encara que les magnituds dels diferencials entre Barcelona i Madrid, per alguns capítols de despesa, sobretot, es veuen matisats.

### 4.3. Resultats associats a l'estalvi brut, necessitat/capacitat de finançament i saldo no financer per càpita

En primer lloc, els Annexes B.7 i I presenten les taules i gràfiques associades a les variables Estalvi brut, necessitat/capacitat de finançament i saldo no financer per càpita.

- Les figures I.1 i I.2 presenten clarament el major **estalvi brut** (ingressos corrents - despeses corrents) per càpita de Barcelona respecte la resta de municipis catalans i espanyols.



Figura I.1: Estalvi brut per càpita de les ciutats catalanes



Figura I.2: Estalvi brut per càpita de les capitals de província

- Quant a la **necessitat/capacitat de finançament per càpita** (ingressos corrents i de capital - despeses corrents i de capital), el diferencial favorable a Barcelona és menor. A les figures I.3 i I.4, Barcelona es situa entre les ciutats amb major capacitat de finançament, però presentant xifres similars a altres municipis catalans i quelcom per sobre la resta de municipis espanyols (fins 2007).

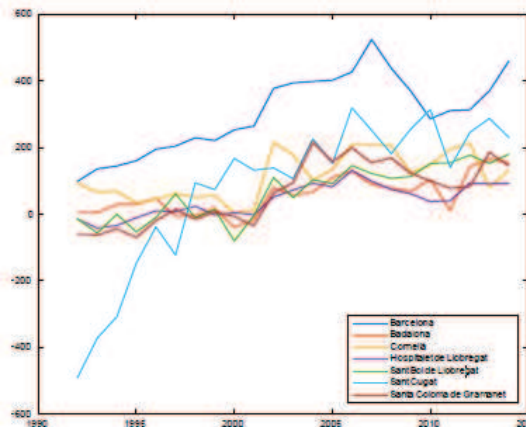

Figura I.3: Necessitat/Capacitat de finançament per càpita de les ciutats catalanes

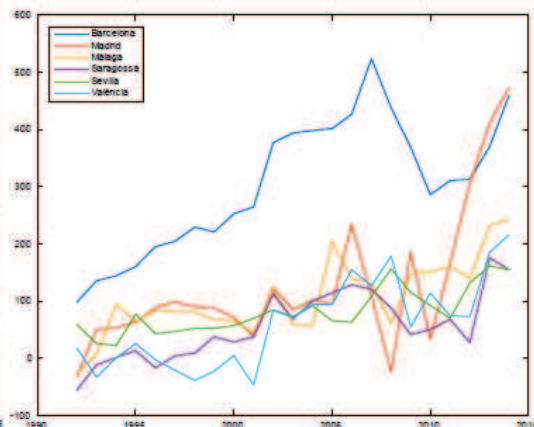

Figura I.4: Necessitat/Capacitat de finançament per càpita de les capitals de província

- El **saldo no financer** (ingressos corrents i de capital respecte despeses corrents i de capital), presentats a les figures I.5 i I.6, situa a Barcelona sobre del 100% i la situació és sobretot més beneficiosa respecte la resta de municipis espanyols (ja que respecte els catalans, no presenta un elevat diferencial).

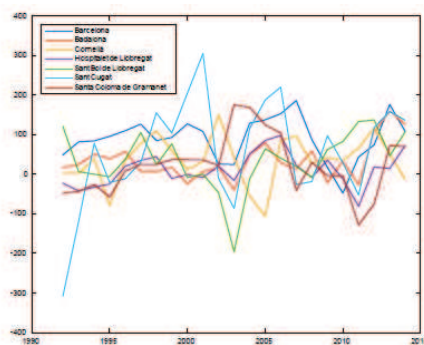

Figura I.6: Saldo no financer en tant per cent de les capitals de província

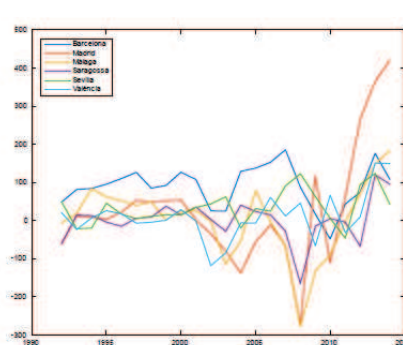

Figura I.6: Saldo no financer en tant per cent de les capitals de província

#### 4.4. Pressió Tributària, esforç tributari i ingressos impositius i tributaris per càpita

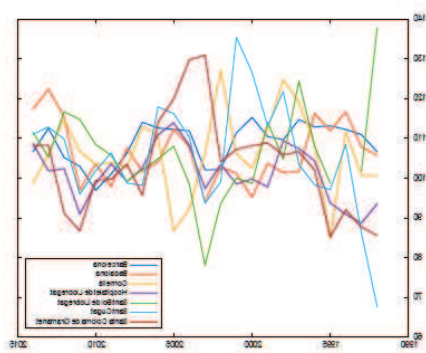
En primer lloc, els Annexes B.8 i I presenten les taules i gràfiques associades a les variables Pressió tributària i Esforç tributari. La definició d'ambdós conceptes es troba en l'annex B. En el primer cas, el denominador és el PIB i en el segon és el PIB per càpita. Ambdós conceptes es calculen emprant, com a numerador, tant els capítols d'ingressos 1 i 2 (Ingressos impositius) com els 1, 2 i 3 (Ingressos tributaris).

En aquest apartat també es presenten els resultats dels ingressos impositius i tributaris per càpita.

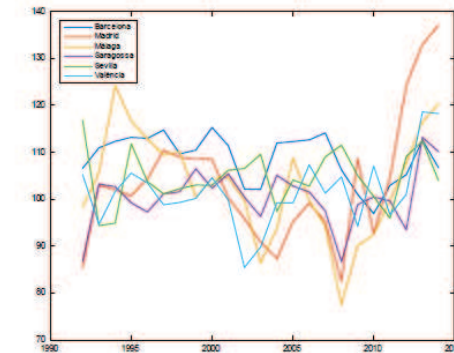
Les taules resum associades a aquestes variables es recull en les taules B.77 a B.80. Les figures H.21 a H.24 representen gràficament els valors de les taules, per Madrid i Barcelona. Cal advertir que el fet que les dades de PIB no estiguin calculades amb una metodologia comuna introdueix una elevada incertesa sobre la veracitat dels resultats obtinguts. És per això que l'èmfasi es prefereix posar en les variables Ingressos impositius i tributaris per càpita, en els què el denominador és la població resident i, per tant, els resultats són fiables.

La figura H.23 confirma que l'esforç impositiu a Barcelona és superior (al menys fins 2008) respecte Madrid, i superior per tot el període respecte la resta de capitals de província analitzats. Aquest major esforç impositiu a Barcelona es produeix també respecte la resta de municipis catalans analitzats, a excepció de Sant Cugat.

Figura H.23: Ingressos impositius per càpita de les capitals del província

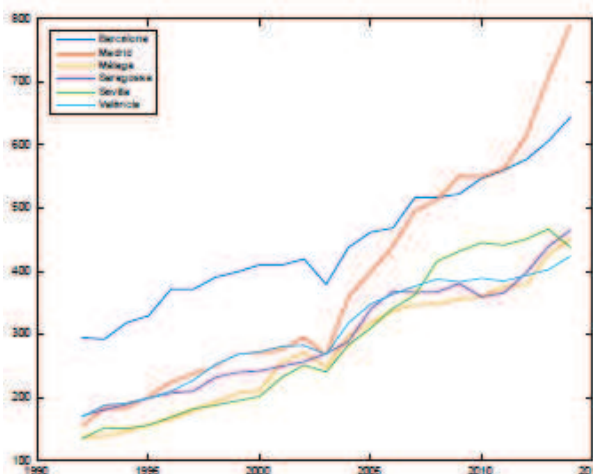

La figura H.24, relatiu a l'esforç tributari, reproduïxen els comportaments abans esmentats per l'esforç impositiu.

Figura H.24: Ingressos tributaris per càpita de les capitals del província

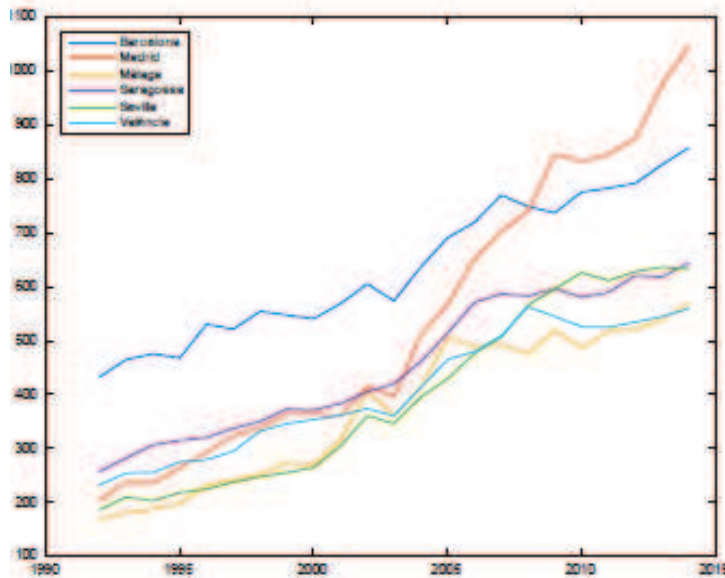

Aquest comportament (de major esforç impositiu i tributari a Barcelona), com ja s'ha esmentat, s'explica sobretot pel comportament dels capítols 1 (impostos directes), 3 (taxes i preus) i, sobretot, 4 (Transferències corrents per càpita).

## 5. ALTRES CONSIDERACIONS. ANALISI DE L'EFICIÈNCIA EN LA GESTIÓ I QUALITAT DELS SERVEIS. UNA INTRODUCCIÓ.

El conjunt de dades i indicadors presentats, d'ingressos i despeses municipals, permeten obtenir unes conclusions inicials sobre els diferencials de comportament i de gestió entre municipis. De tota manera, de l'anàlisi efectuada se'n deriva que hi ha algunes dimensions que no s'han pogut considerar fins el moment, però que són rellevants de cara a assolir la resposta més adequada a l'objectiu de l'estudi.

La comparació sols basada en la informació anterior és incompleta perquè no considera aspectes rellevants com:

- La qualitat dels serveis prestats.
- La quantitat de serveis prestats.
- L'eficiència en la gestió dels serveis.
- La valoració ciutadana sobre el nivell de satisfacció dels serveis.

El distint àmbit competencial i de serveis prestats, i la importància que dóna cada municipi als mateixos, comporta també diferències en els ingressos i despeses associades, fet que emmascara la comparació inter-municipal. Per exemple, com ja s'ha esmentat, Barcelona té delegats alguns serveis que presta l'AMB, i que suposa una menor despesa. D'altra banda, Barcelona té delegats uns serveis (que deixa de prestar l'Estat) i que justifica part del diferencial d'ingressos obtinguts (i que es justifiquen pels serveis addicionals que presten tant Madrid com Barcelona). De la mateixa manera, la Generalitat transfereix diners a Barcelona per tenir delegades unes despeses que deixa de prestar directament ella. De la mateixa manera, Barcelona dedica una major atenció a un conjunt de serveis (p.e. Serveis esportius o Mercats municipals), que justifiquen una major despesa.

Un altre dels temes relacionats amb la valoració de la gestió municipal i la situació pressupostària és el nivell d'eficiència assolit.

En aquest apartat es fa una primera aproximació a aquest tema. Es presenten els resultats obtinguts després de cercar dades que facin possible establir una relació entre inputs (pressupostos liquidats) i outputs (unitats de resultats) pels diferents serveis que gestiona l'Ajuntament de Barcelona. Tanmateix, la cerca també ha estat orientada a trobar mesures equivalents per d'altres municipis.

La cerca ha posat de manifest la complexitat d'assolir els objectius plantejats. Pel cas de Barcelona s'ha construït una base de dades a partir de la informació proporcionada als diferents volums (2006 a 2014) de la Memòria justificativa del cost i rendiment dels serveis públics i del grau de compliment d'objectius, elaborada per la Direcció de Pressupostos i Política Fiscal de l'Ajuntament de Barcelona. Aquestes dades s'han graficat per tal de poder valor l'evolució temporal dels ratis resultants dels quocients entre output (unitats de servei) i input (cost). Els indicadors identificats corresponen a diferents àmbits dels serveis municipals, com es mostra tot seguit a la taula 5.1.

Arribats a aquest punt, cal fer esment que aquests ratis ens proporcionen el cost per unitat de producte, però no incorporen cap dimensió que ens informi de la qualitat d'aquestes unitats de servei. Aquest fet s'ha de tenir especialment en compte quan s'estableixen comparacions amb



d'altres municipis de la província de Barcelona i, també, Madrid. En aquests casos, quan s'utilitzen fonts diverses, no podem assegurar que les unitats de producte responguin a un únic estàndard de qualitat.

Arribats a aquest punt, cal fer esment que aquests ratis ens proporcionen el cost per unitat de producte, però no incorporen cap dimensió que ens informi de la qualitat d'aquestes unitats de servei. Aquest fet s'ha de tenir especialment en compte quan s'estableixen comparacions amb d'altres municipis de la província de Barcelona i, també, Madrid. En aquests casos, quan s'utilitzen fonts diverses, no podem assegurar que les unitats de producte responguin a un únic estàndard de qualitat.

Taula 5.1. Indicadors de gestió i rendiment. Ajuntament de Barcelona

<b>Qualitat de vida</b>
Atenció social primària
Teleassistència
Servei d'atenció domiciliària
Servei d'àpats a domicili
<b>Cultura, Coneixement</b>
Escoles bressol
Biblioteques
<b>Hàbitat Urbà</b>
Neteja viària
Recollida de residus
Enllumenat (consum elèctric)
Manteniment d'espais verds públics
<b>Prevenició, Seguretat i Mobilitat</b>
Servei d'extinció d'incendis i salvament (bombers)
<b>Economia, Empresa i Ocupació</b>
Recaptació de tributs
<b>Recursos</b>
Atenció al ciutadà

Per establir comparacions, la cerca a abastat un ampli ventall de fonts de dades. Finalment, les restriccions observades en les ofertes ha limitat aquestes fonts a les següents:

- DIBA. Indicadors de gestió de serveis municipals<sup>30</sup>. Es troba disponible un informe anual sobre la gestió dels principals serveis municipals referit a les dades de les dues darreres liquidacions. Les dades d'aquest estudi procedeixen dels Cercles de Comparació Intermunicipals (CCI). Cal notar que els indicadors CCI en poques ocasions han estat comparables als disponibles per Barcelona.

<sup>30</sup> Informació disponible a: <http://www.diba.cat/web/menugovernlocal/indicadors>

- DIBA. Base de dades Hermes. Proporciona informació sobre resultats d'alguns serveis municipals (neteja, ...) que permeten replicar indicadors pels municipis de la província de Barcelona seleccionats.
- Idescat. Dades municipals. Proporciona informació sobre resultats d'alguns serveis municipals (places públiques a residències, ...) que permeten replicar indicadors pels municipis de la província de Barcelona seleccionats.
- Ayuntamiento de Madrid. Áreas de información estadística. Accessible: <http://www.madrid.es/portales/munimadrid/es/Inicio/El-Ayuntamiento/Estadistica?vgnextchannel=8156c39873674210VgnVCM1000000b205a0aRCRD>
- Ayuntamiento de Madrid. Banco de datos. Accessible: <http://www-2.munimadrid.es/CSE6/jsps/menuBancoDatos.jsp>
- Ayuntamiento de Madrid. Presupuestos municipales. Accessible: <http://www.madrid.es/portales/munimadrid/es/Inicio/El-Ayuntamiento/Hacienda/Informacion-financiera-y-presupuestaria/Presupuestos/Presupuestos-generales?vgnextfmt=default&vgnextchannel=c73815bdb72f8210VgnVCM2000000c205a0aRCRD&vgnextoid=c73815bdb72f8210VgnVCM2000000c205a0aRCRD>

A continuació es presenten alguns indicadors que permeten una certa comparativa municipal. La resta de variables, que permeten una anàlisi de l'evolució d'alguns serveis municipals, es recullen en l'Annex L. A l'últim epígraf d'aquest apartat es proporciona l'evolució temporal de les valoracions mitjanes donades pels usuaris dels diferents serveis municipals (Enquesta de Serveis Municipals de l'Ajuntament de Barcelona) i, amb el mateix format, per facilitar la seva comparació, l'evolució del cost dels serveis per habitant. També es proporciona la valoració que fan els ciutadans de la gestió municipal i de la satisfacció de viure a Barcelona.

## 5.1. Serveis socials

### 5.1.1. Residències per a gent gran

S'observa el creixement del nombre de places a Barcelona.

Figura 5.1

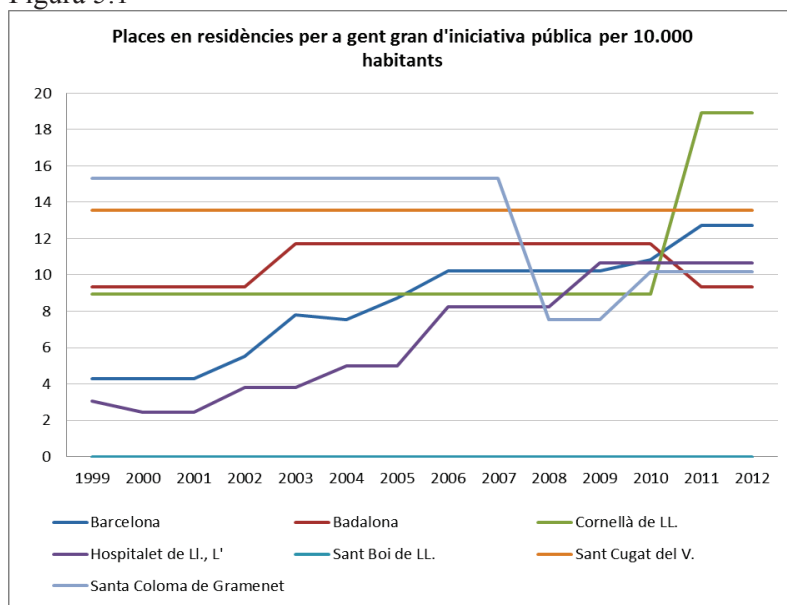

Font: Idescat

Figura 5.2

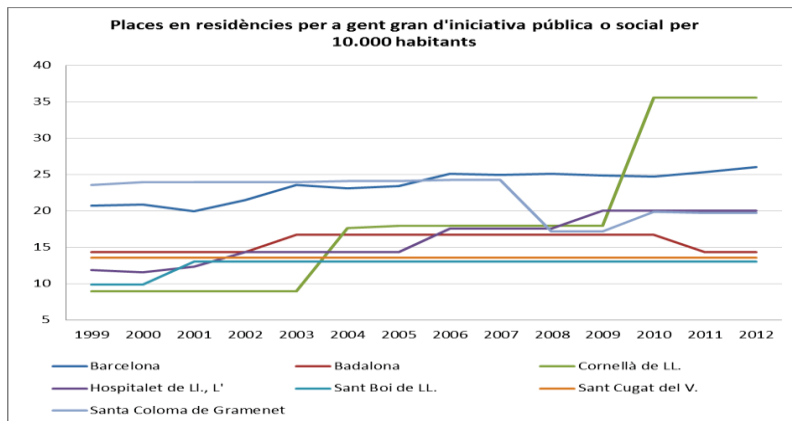

Font: Idescat

## 5.2. Escoles Bressol

S'observa un creixement exponencial del nombre d'alumnes, amb un cost proporcionalment menors. El cost per alumne, progressivament, s'ha anat reduïnt, convergint amb el dels municipis inclosos en el CCI (Cercles de Comparació Intermunicipals).

Figura 5.3

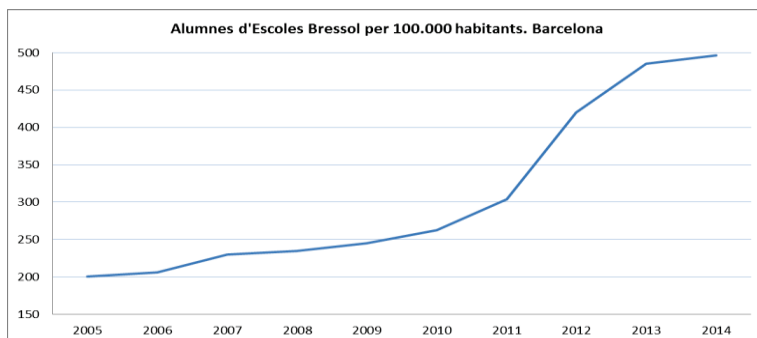

Font: Ajuntament de Barcelona (2006 a 2014) Memòria justificativa del cost i rendiment dels serveis públics i del grau de compliment d'objectius.

Figura 5.4

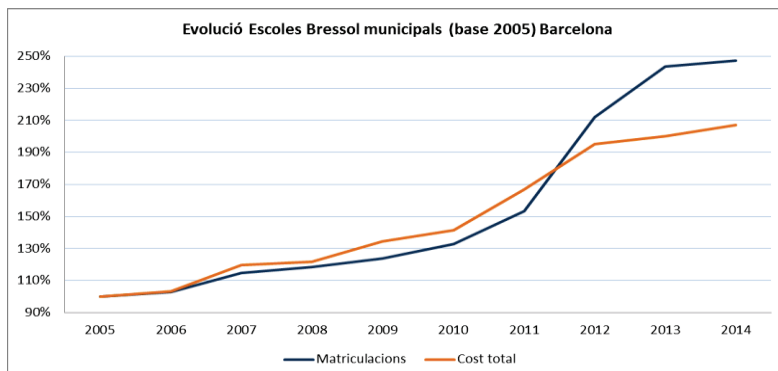

Font: Ajuntament de Barcelona (2006 a 2014) Memòria justificativa del cost i rendiment dels serveis públics i del grau de compliment d'objectius.

Figura 5.5

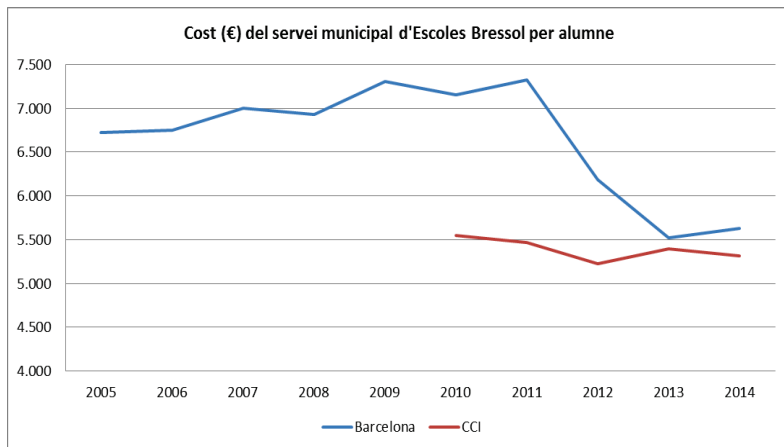

**Font:** Ajuntament de Barcelona (2006 a 2014) Memòria justificativa del cost i rendiment dels serveis públics i del grau de compliment d'objectius / DIBA. Indicadors de gestió de serveis municipals. Disponible a: <http://www.diba.cat/web/menugovernlocal/indicadors> Nota: CCI són Cercles de Comparació Intermunicipal

Figura 5.6

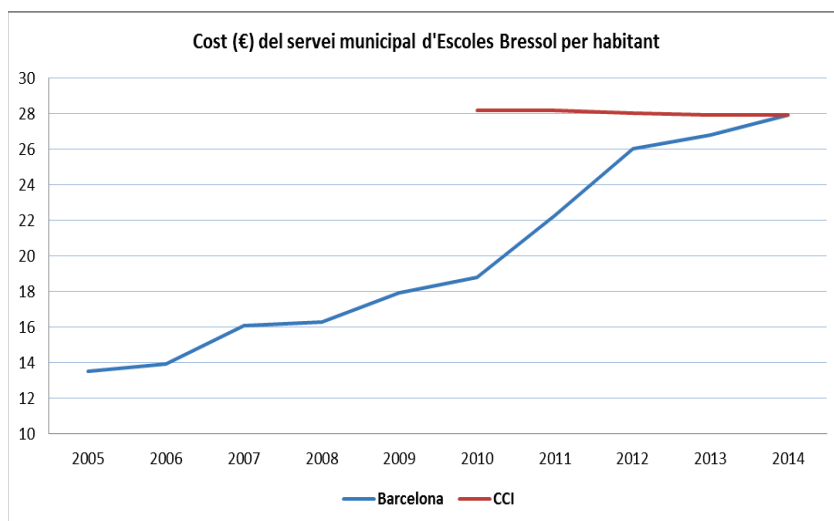

**Font:** Ajuntament de Barcelona (2006 a 2014) Memòria justificativa del cost i rendiment dels serveis públics i del grau de compliment d'objectius / DIBA. Indicadors de gestió de serveis municipals. Disponible a: <http://www.diba.cat/web/menugovernlocal/indicadors> Nota: CCI són Cercles de Comparació Intermunicipal

### 5.3. Biblioteques

S'observa la importància del servei de biblioteques a Barcelona. El cost per visita i per resident és molt menor a Barcelona que a la resta de municipis catalans analitzats, però no respecte Madrid, on el cost per habitant és molt menor.

Figura 5.7

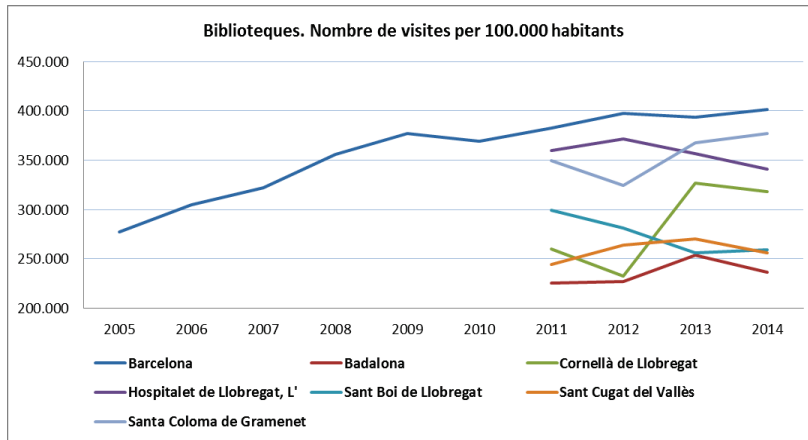

Font: Càlcul propi a partir de dades de: Gerència de Serveis de Biblioteques. Diputació de Barcelona

Figura 5.8

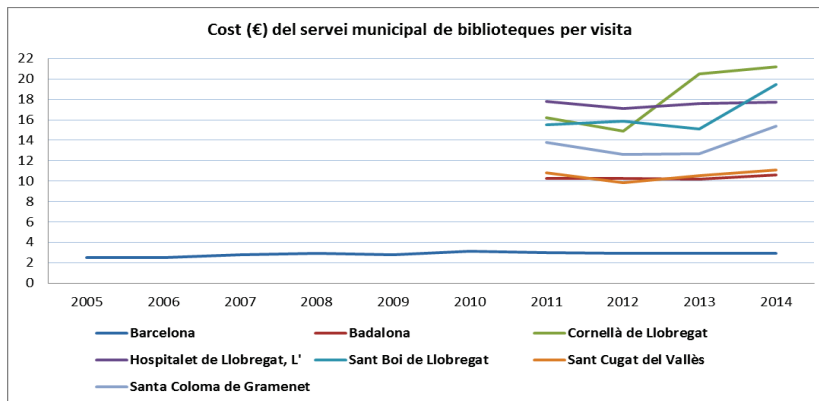

Font: Càlcul propi amb dades de: Gerència de Serveis de Biblioteques. Diputació de Barcelona

Figura 5.9

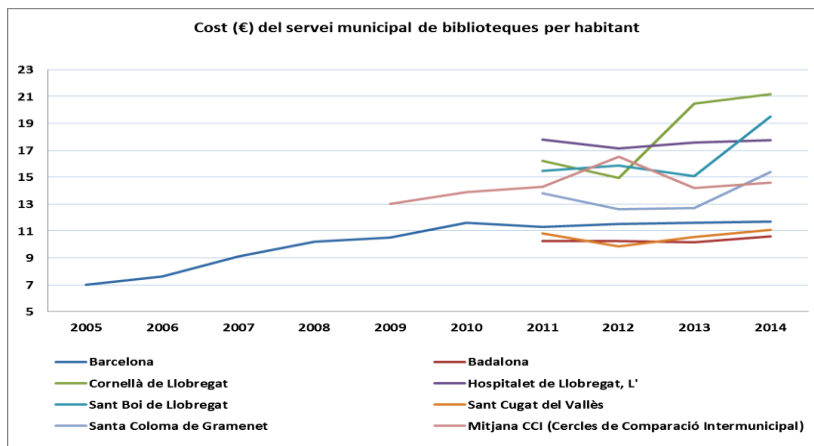

Font: Càlcul propi a partir de dades de: Gerència de Serveis de Biblioteques. Diputació de Barcelona / DIBA. Indicadors de gestió de serveis municipals. Disponible a: <http://www.diba.cat/web/menugovernlocal/indicadors>.

Nota: CCI són Cercles de Comparació Intermunicipal



Figura 5.10

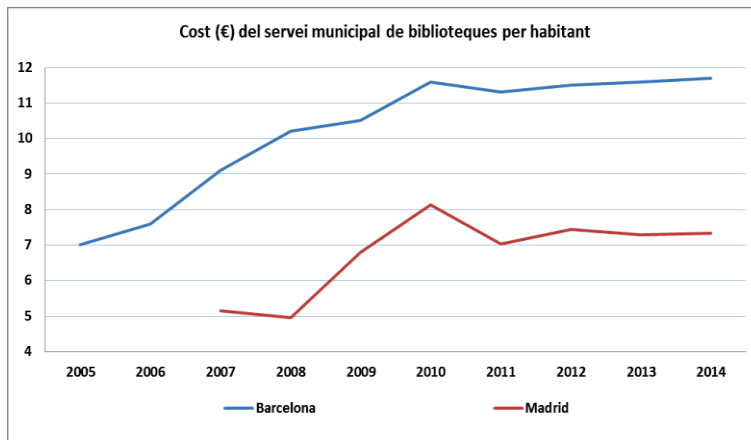

**Font:** Càlcul propi a partir de dades de: Gerència de Serveis de Biblioteques. Diputació de Barcelona / Ayuntamiento de Madrid (2007 a 2014) Presupuesto municipal.

## 5.4. Hàbitat urbà

### 5.4.1. Neteja viària

El cost per servei municipal de neteja viària de Barcelona és superior respecte Madrid. Aquest fet respon a dues realitats diferenciades. Barcelona augmenta any rere any els metres lineals objecte de neteja viària i també la corresponent partida pressupostària. Madrid, en canvi, presenta la mateixa magnitud de metres lineals per a tot el període i la partida pressupostària té una tendència descendent. A més, les dades disponibles no permeten contrastar si els metres lineals que es comptabilitzen suposen una mesura homogènia en tant que poden representar diferents superfícies (m<sup>2</sup>).

Figura 5.11

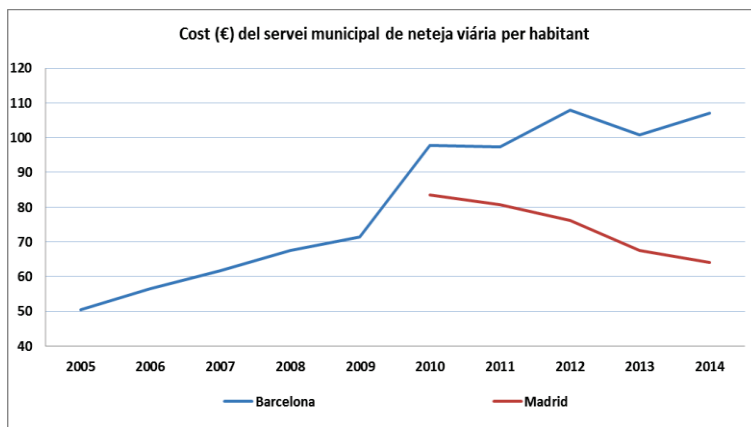

**Font:** Ajuntament de Barcelona (2006 a 2014) Memòria justificativa del cost i rendiment dels serveis públics i del grau de compliment d'objectius / Ayuntamiento de Madrid (2007 a 2014) Presupuesto municipal.

Figura 5.12

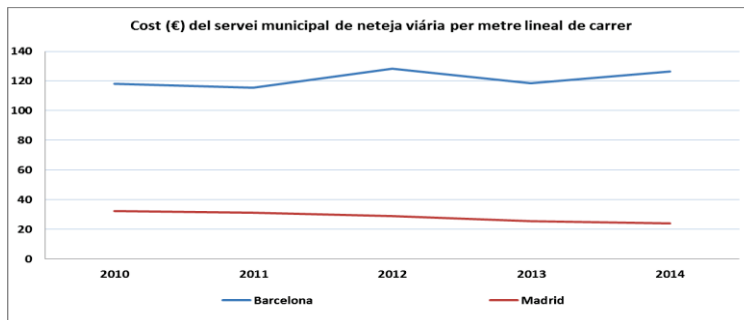

**Font:** Ajuntament de Barcelona (2006 a 2014) Memòria justificativa del cost i rendiment dels serveis públics i del grau de compliment d'objectius / Ayuntamiento de Madrid (2007 a 2014) Presupuesto municipal. **Nota:** En el cas de Barcelona la font refereix metres lineals de carrer netejats, mentre que a Madrid indiquen "metres de bordillos limpiados".

### 5.4.2. Recollida de residus

Quant a la recollida de residus, Barcelona presenta un elevat nivell de recollida de residus no industrials (sols superat per Sant Cugat). Aquest comportament és també superior a Madrid. També és elevat el pes de recollida selectiva de residus (superat parcialment per Hospitalet i Sant Cugat). El cost per tona recollida ha anat creixent al llarg dels anys, però el cost per habitant ha estat estable.

Figura 5.13

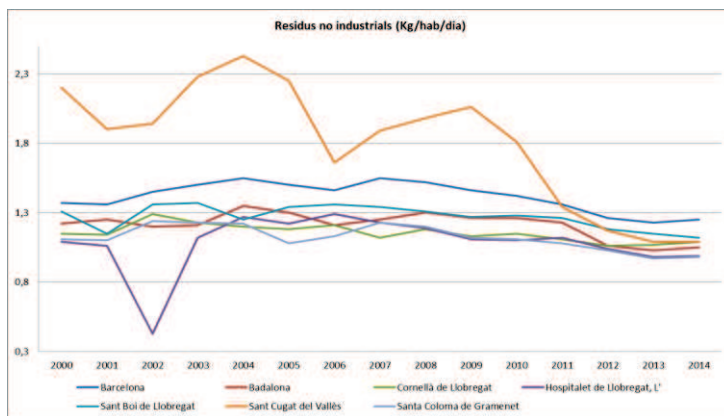

**Font:** DIBA. Base de dades Hermes. Indicadors.

Figura 5.14

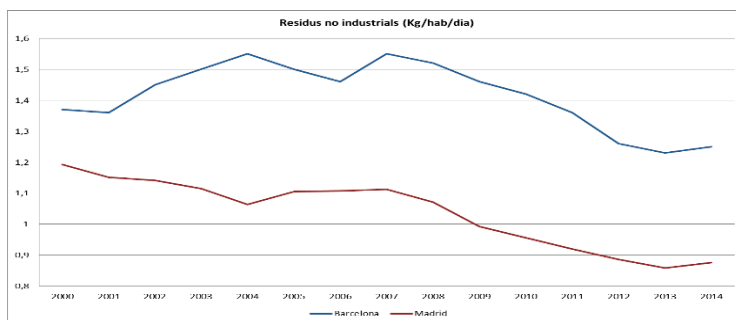

**Font:** DIBA. Base de dades Hermes. Indicadors / Ayuntamiento de Madrid. Área de Gobierno de Medio Ambiente y Movilidad. Dirección General de Servicios de Limpieza y Residuos

Figura 5.15

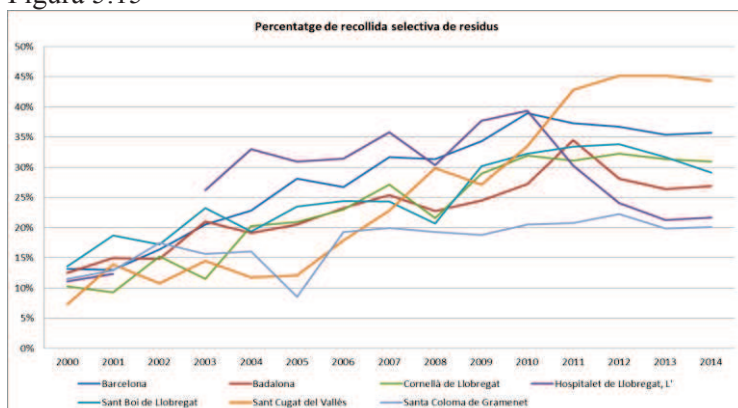

Font: DIBA. Base de dades Hermes. Indicadors.

Figura 5.16

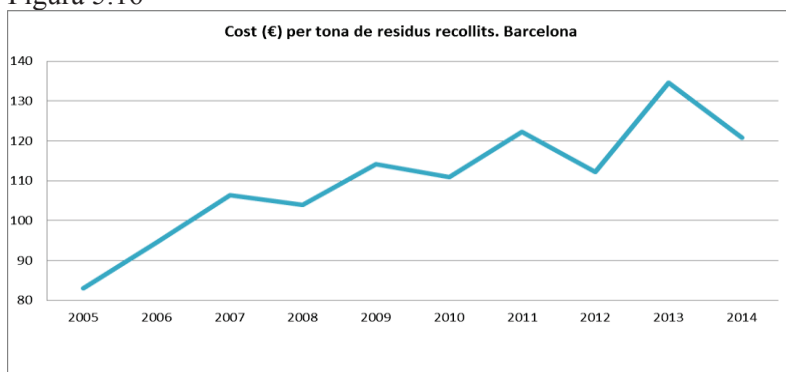

Font: Ajuntament de Barcelona (2006 a 2014) Memòria justificativa del cost i rendiment dels serveis públics i del grau de compliment d'objectius.

Figura 5.17

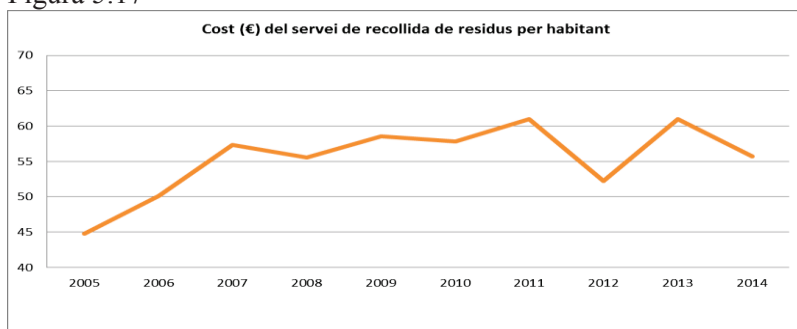

Font: Ajuntament de Barcelona (2006 a 2014) Memòria justificativa del cost i rendiment dels serveis públics i del grau de compliment d'objectius.

### 5.4.3. Manteniment d'espais verds públics

Tot i que la dimensió dels espais verds de Madrid és molt superior a la de Barcelona, el cost de manteniment per m<sup>2</sup> és superior a Barcelona, fet que fa reflexionar sobre la comparabilitat dels serveis prestats. Cal referir a més la notable davallada (29%) de la corresponent partida pressupostària a Madrid al període 2009-2014.

Figura 5.18

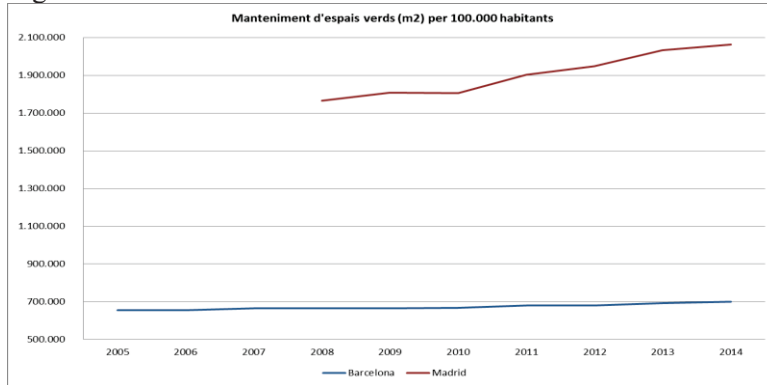

**Font:** Ajuntament de Barcelona (2006 a 2014) Memòria justificativa del cost i rendiment dels serveis públics i del grau de compliment d'objectius / Ayuntamiento de Madrid. Área de Gobierno de Desarrollo Urbano Sostenible. Dirección General Zonas Verdes, Limpieza y Residuos

Figura 5.19

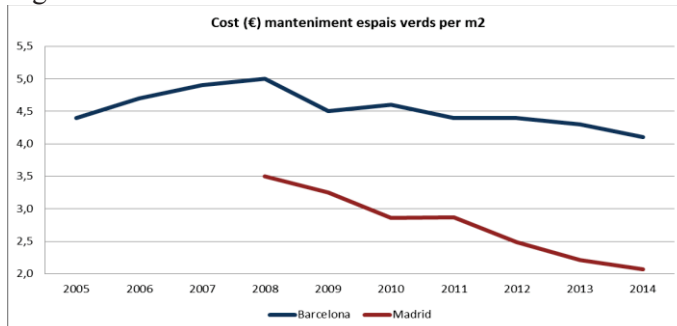

**Font:** Ajuntament de Barcelona (2006 a 2014) Memòria justificativa del cost i rendiment dels serveis públics i del grau de compliment d'objectius / Ayuntamiento de Madrid. Área de Gobierno de Desarrollo Urbano Sostenible. Dirección General Zonas Verdes, Limpieza y Residuos / Ayuntamiento de Madrid (2008 a 2014) Presupuesto municipal.

Figura 5.20

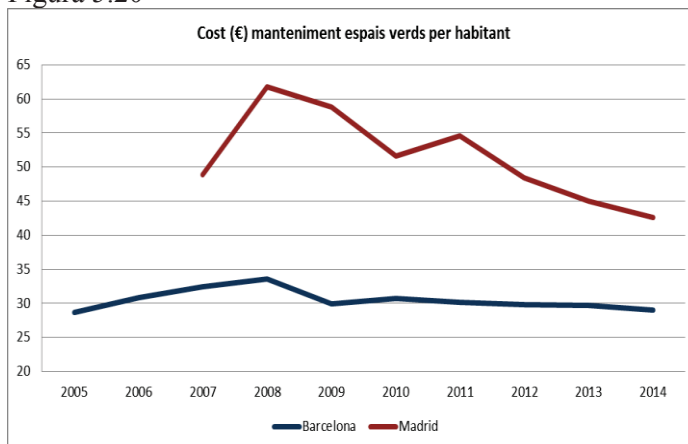

**Font:** Ajuntament de Barcelona (2006 a 2014) Memòria justificativa del cost i rendiment dels serveis públics i del grau de compliment d'objectius / Ayuntamiento de Madrid. Área de Gobierno de Desarrollo Urbano Sostenible. Dirección General Zonas Verdes, Limpieza y Residuos / Ayuntamiento de Madrid (2008 a 2014) Presupuesto municipal.

## 5.5. Bombers

El nombre d'intervencions per habitant és superior a Barcelona respecte Madrid. A més, el cost per intervenció (i també per habitant) és superior a Madrid. Això comporta una prestació més eficient a Barcelona.

Figura 5.21

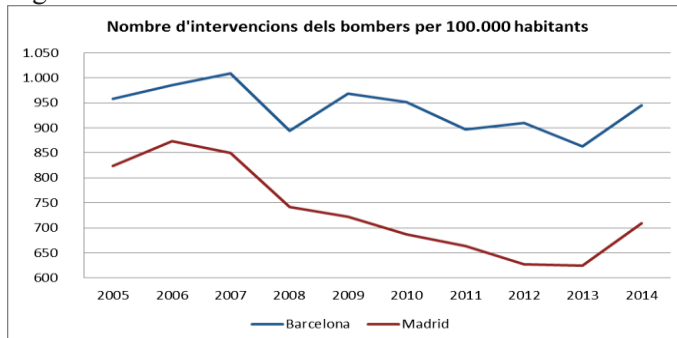

**Font:** Ajuntament de Barcelona (2006 a 2014) Memòria justificativa del cost i rendiment dels serveis públics i del grau de compliment d'objectius / Ayto de Madrid. Área de Gobierno de Salud, Seguridad y Emergencias. Dirección General de Emergencias y Protección Civil / Ayto de Madrid (2008 a 2014) Presupuesto municipal.

Figura 5.22

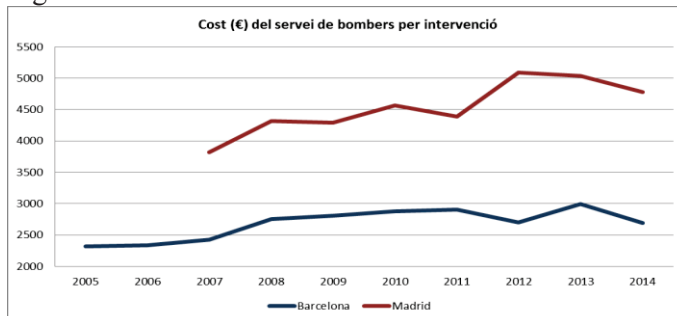

**Font:** Ajuntament de Barcelona (2006 a 2014) Memòria justificativa del cost i rendiment dels serveis públics i del grau de compliment d'objectius / Ayuntamiento de Madrid. Área de Gobierno de Salud, Seguridad y Emergencias. Dirección General de Emergencias y Protección Civil / Ayuntamiento de Madrid (2008 a 2014) Presupuesto municipal.

Figura 5.23

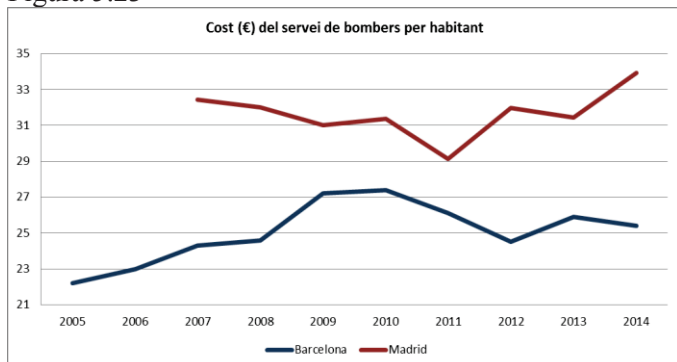

**Font:** Ajuntament de Barcelona (2006 a 2014) Memòria justificativa del cost i rendiment dels serveis públics i del grau de compliment d'objectius / Ayuntamiento de Madrid. Área de Gobierno de Salud, Seguridad y Emergencias. Dirección General de Emergencias y Protección Civil / Ayuntamiento de Madrid (2008 a 2014) Presupuesto municipal.



## 5.6. Comparativa dels serveis municipals i gestió a Barcelona: Valoració de l'usuari i despesa per habitant

Una informació complementària a la situació pressupostària municipal i a l'anàlisi de l'eficiència dels serveis que es presten és analitzar la valoració que els ciutadans fan dels serveis i la gestió municipal.

Com en apartats anteriors, l'ideal seria disposar d'una metodologia comuna, aplicada a tots els municipis, aconseguint "relativitzar" variables clau associats als serveis (cost per resident, cost per ús, ...) a una mateixa unitat de mesura comparable. Això no existeix hores d'ara, pel que sols es pot proporcionar informació parcial, però entenem que rellevant.

En aquest sentit, en primer lloc, es proporciona una valoració sobre alguns serveis municipals a Barcelona. En segon lloc, es proporciona informació sobre la gestió de l'Ajuntament de Barcelona i, finalment, una valoració sobre el nivell de satisfacció de viure a Barcelona.

### 5.6.1. Valoració dels serveis municipals

Entre 2001 i 2006 hi ha una millora de la satisfacció dels serveis municipals analitzats. Tots els serveis aproven i el millor valorat és el de biblioteques. La recollida d'escombreries també és molt ben valorat. La figura 5.26 recull els costos comparatius ente serveis.

Curiosament, els més ben valorats (Biblioteques i enllumenat públic) són els menys costosos, mentre que els menys ben valorats són dels més cars (neteja viària).

Figura 5.24

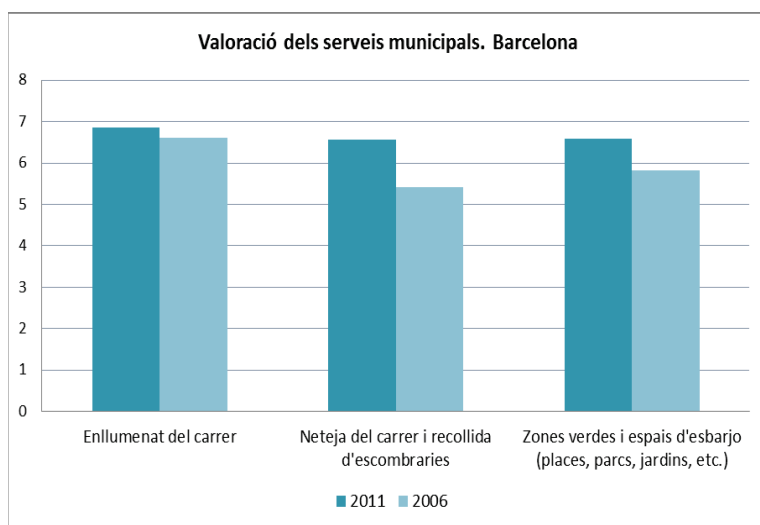

Font: Idescat i IERMB. Enquesta de condicions de vida i hàbits de la població.

Figura 5.25

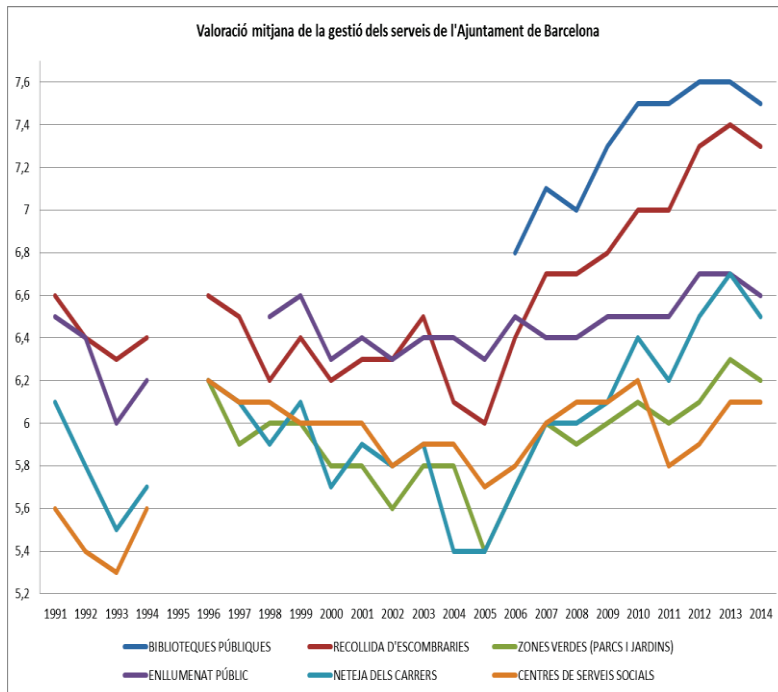

Font: Ajuntament de Barcelona. Enquesta de Serveis Municipals.

Figura 5.26

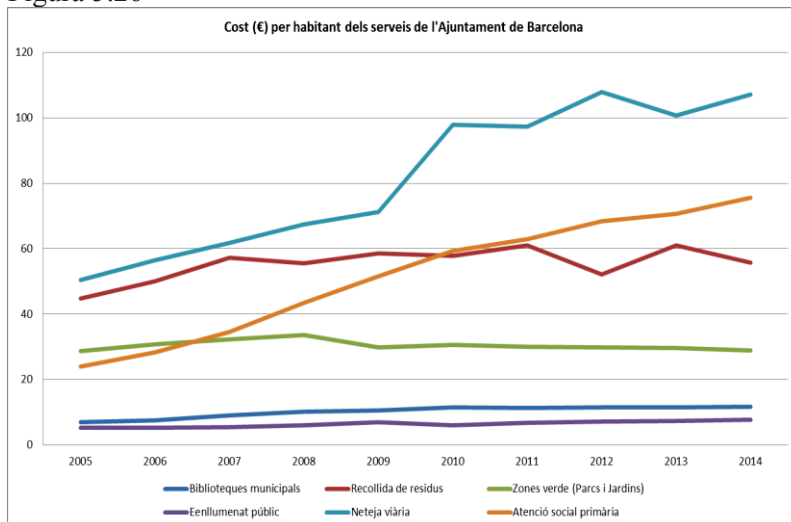

Font: Ajuntament de Barcelona (2006 a 2014) Memòria justificativa del cost i rendiment dels serveis públics i del grau de compliment d'objectius.

### 5.6.2. Valoració de la gestió municipal<sup>31</sup>

La figura 5.27 presenta la valoració de la gestió de l'Ajuntament de Barcelona, tant pel barri de l'enquestat com del conjunt de la ciutat. La valoració és sempre positiva, presentant una tendència decreixent des 1998 al 2005 i, des d'aleshores, una tendència creixent.

Com a dada rellevant, els ciutadans de Barcelona, en general, mantenen un diferencial de dues dècimes favorable a la gestió municipal respecte l'autonòmica, i de dos punts respecte el govern espanyol (des 2009 aproximadament).

### 5.6.3. Satisfacció de viure a Barcelona

Per últim, la Figura 5.28 presenta el nivell de satisfacció que té el ciutadà, tenint en compte totes les característiques que influeixen en la seva percepció, com poden ser els serveis de les que es gaudeix, i els costos que hi ha (per exemple, a nivell d'esforç fiscal).

El nivell de satisfacció és de notable. És Notable alt (7,7-8,0) des 1996 fins 2004, passant al mínim de 7,4 al 2007, per tornar a recuperar-se fins el 7,8 al 2015.

Figura 5.27

Font: Ajuntament de Barcelona. Enquesta de Serveis Municipals

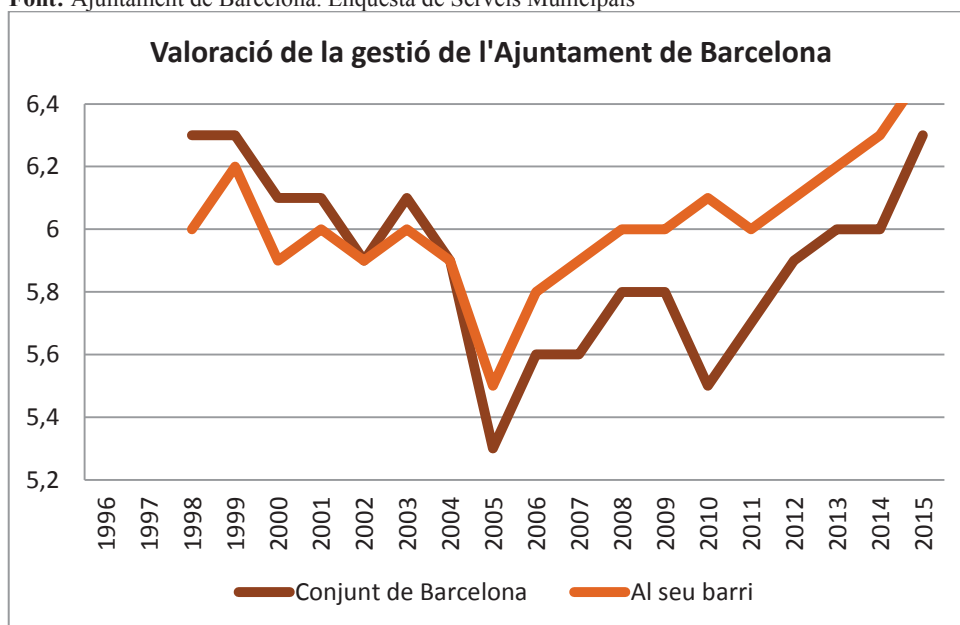

<sup>31</sup> [http://es.slideshare.net/Barcelona\\_cat/enquesta-de-serveis-municipals-2015](http://es.slideshare.net/Barcelona_cat/enquesta-de-serveis-municipals-2015)

Figura 5.28

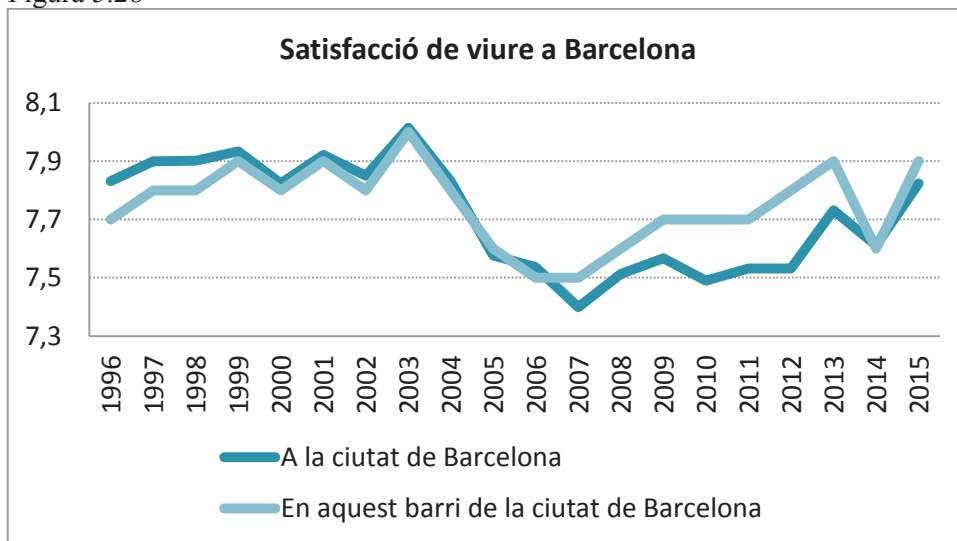

Font: Ajuntament de Barcelona. Enquesta de Serveis Municipals

## 4. CONCLUSIONS

Al llarg d'aquest document s'han explicat tot un conjunt de dades i gràfics amb l'intent d'explicar la situació diferencial de les finances de l'Ajuntament de Barcelona. Tal com s'ha assenyalat, el deute viu (mostrat en la secció 3.3), l'estalvi brut o la capacitat/necessitat de finançament (secció 4.4) presenten una situació més favorable que Madrid (municipi amb el que la comparació és més similar), però millor també que altres capitals de província espanyoles. En alguns casos, inclús, aquestes variables es comporten millor que en municipis grans de l'entorn metropolità.

A l'inici del document es proposava esbrinar si la causa principal d'aquest comportament diferencial es trobava en (a) una gestió més eficient, (b) una tipologia de ciutat diferent (quant a residents i activitat econòmica), o (c) una major pressió fiscal. Una vegada realitzat l'estudi s'avança que els tres factors són rellevants.

El document demostra, en la secció 4.1, que hi ha una gestió més eficient, explicada pel comportament d'algunes partides de despeses clarament contingudes respecte altres municipis, i en especial respecte Madrid. Per exemple, el nivell de despesa per càpita en, sobretot, el capítol 1 (personal), i 2 (despeses corrents en béns i serveis) així ho manifesten. Així mateix, la política iniciada als anys noranta de reducció del deute ha comportat una disminució del capítol 9 (passius financers) durant els anys dos-mil, que suposa una forta reducció global de la despesa municipal. Aquesta menor despesa en aquests tres capítols ha permès, per contra, que Barcelona hagi pogut dedicar més recursos a altres capítols en els que destaca, com el 6 (inversions reals) i 7 (transferències de capital), a part del 4 (transferències corrents).

En segon lloc, també hi ha contribuït està davant una ciutat amb una elevada pressió fiscal, tal com s'observa en la secció 4.4. Els ingressos impositius i tributaris per càpita de Barcelona són

superiors als de qualsevol altra municipi català i/o espanyol analitzat, inclús respecte Madrid (en aquest darrer cas, si s'exceptuen els darrers anys del període considerat).

Però també aquesta situació diferencial ve ajudada (com es mostra en l'Annex A) per estar davant una ciutat amb comportaments socioeconòmics diferents (com són el disposar de major capital humà, de més centres de cotització, més afiliats a la Seguretat Social, menys atur, etc) que ha possibilitat disposar d'uns ingressos en IAE, IRPF o en l'Impost sobre l'Increment del Valor dels Terrenys urbans quelcom superiors (aquests dos darrers no són superiors respecte Madrid) (tal com es mostra en la secció 4.1). Però cal reconèixer que el seu efecte diferencial és petit i inclús en altres figures impositives com l'IVA, IVTM, o els impostos específics aquest efecte diferencial no existeix.

En aquest sentit, on sí s'observa un diferencial és en l'IBI, superior a Barcelona respecte altres municipis (a excepció de Sant Cugat en tot el període i Madrid en els darrers anys), fet que conjumina alhora dos dels factors diferencials abans esmentat: una bona gestió, i una major capacitat tributària dels residents a Barcelona degut a la tipologia de població que hi viu. Cal reiterar, com ja s'ha esmentat, que els ingressos per IBI són superiors a Barcelona front Madrid, en part per l'aplicació d'un tipus impositiu superior a la primera.

L'estudi (secció 4.1) també ha posat de manifest la importància que té per explicar el comportament diferencial, els ingressos de capítol 4 (bàsicament provinents de l'Estat central i que es veuen acompanyats per un diferencial també provinent de la Generalitat). Aquest model de finançament és clau per explicar el diferencial d'ingressos respecte la resta de ciutats catalanes i espanyoles.

L'estudi, a més, ha posat de manifest un conjunt d'altres factors que cal tenir present, i que dificulten la comparació entre ciutats, en algunes ocasions. Un d'ells és l'existència del factor metropolità a Catalunya, i un altre és la impossibilitat de comparar "quantitat" i "qualitat" dels serveis prestats pels diferents municipis, que poden justificar uns nivells d'ingressos i de despesa diferents.

En l'estudi, s'ha aproximat el factor metropolità per poder comparar territoris i població similar (secció 3.6.2). L'existència de l'entitat metropolitana (en diferents formats al llarg de les dues dècades), suposa la prestació d'uns serveis i la recaptació d'uns ingressos que part provenen dels municipis i altres són impostos o recàrrecs que s'haurien d'incorporar als pressupostos municipals. S'apunta la possibilitat de millorar la qualitat del servei al tenir un abast major al municipal. Els ingressos i despeses per càpita globals de Madrid són superiors als del conjunt de municipis de l'AMB (municipis i ens). També s'observa com fins 2010 l'AMB es troba en una situació global pressupostària millor que Madrid (amb l'excepció del 2009), mentre que sobretot des 2011 és al contrari.

Així mateix, s'ha introduït algun indicador de eficiència (secció 5) en els serveis, però sols pot considerar-se una primera aproximació, sobre la que caldria fer una anàlisi de major profunditat. S'observa com en alguns serveis més fàcilment comparables, com els Bombers, Barcelona és més eficient que Madrid. En canvi, en altres és al contrari (el cas del manteniment d'espais



verds, suposant l'homogeneïtat del servei en ambdues ciutats). També s'observa com en alguns serveis, Biblioteca (amb més visites i menys cost per resident), o Recollida de residus, l'esforç municipal és major a Barcelona que a Madrid.

Així mateix s'observa que l'índex de satisfacció és creixent i s'aprova en tots els serveis municipals analitzats. A més, la valoració de la gestió municipal i la satisfacció de viure a Barcelona està en nivells de notable.

L'estudi aporta una elevada quantitat de dades (temporals i transversals) de dimensions econòmiques, socials, fiscals, i de valoracions ciutadanes. Resta oberta la possibilitat de fer una explotació més profunda (causal) per derivar-ne altres conclusions.

## ANNEXES

## ANNEX A. ANÀLISI COMPARATIVA ENTRE BARCELONA I ALTRES MUNICIPIS CATALANYS I DE LA RESTA D'ESPANYA

En aquest apartat es presenta una anàlisi comparativa de diferents variables, per tal d'esbrinar si hi ha uns efectes diferencials en algun d'ells entre Barcelona i la resta de municipis catalans i espanyols seleccionats. L'anàlisi el dividirem en 6 grans blocs:

- A.1. Demogràfiques
- A.2. Econòmiques (I): Mercat de Treball
- A.3. Econòmiques (II): Empreses
- A.4. Econòmiques (III): Sector Immobiliari
- A.5. Econòmiques (IV): Producte Intern Brut i Riquesa
- A.6. Altres

### BLOC A.1: Demogràfiques

#### A.1.1. Població: nombre de persones

Les figures A1.a a A1.c presenten l'evolució de la població pels municipis analitzats, amb diferents escales per poder visualitzar la mida de cada municipi. Madrid (al voltant dels 3 milions) i Barcelona (amb quelcom més de 1,5 milions) destaquen respecte la resta de municipis espanyols i catalans.

**Figura A1.a**

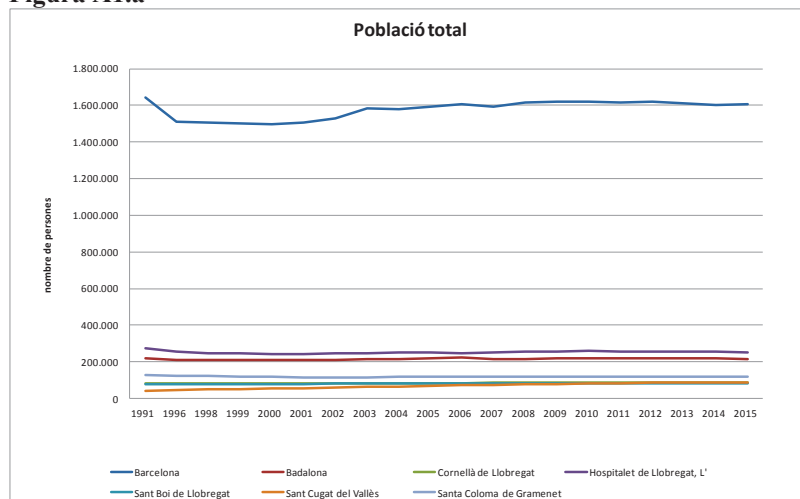

**Font:** Padró d'Habitants. Departament d'Estadística. Ajuntament de Barcelona i Institut d'Estadística de Catalunya.

**Figura A1.b**

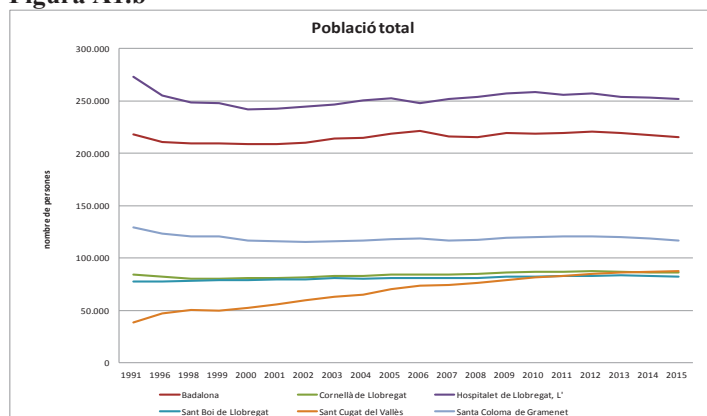

**Font:** Padró d'Habitants. Departament d'Estadística. Ajuntament de Barcelona i Institut d'Estadística de Catalunya.

Figura A1.c

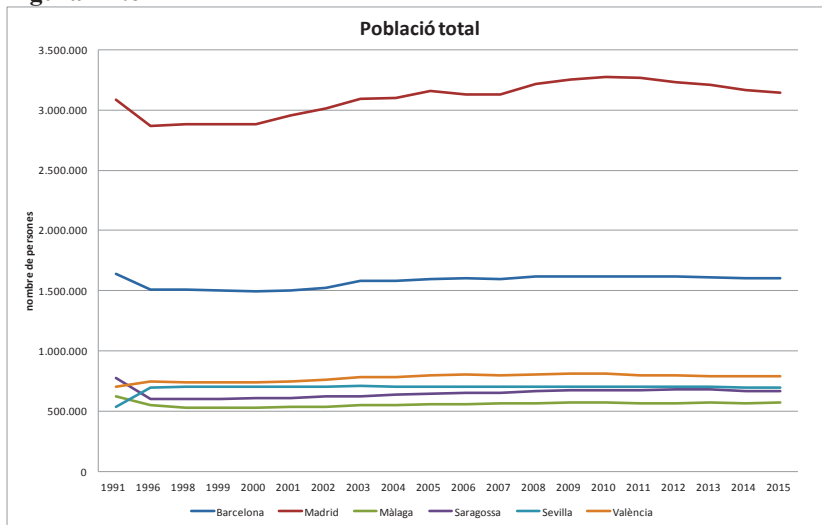

Font: Padró d'Habitants. Departament d'Estadística. Ajuntament de Barcelona i Instituto Nacional d'Estadística.

### A.1.2. Població: Taxes de creixement

A la figura A2.a s'observa el comportament diferencial de Sant Cugat, amb un perfil de creixement marcadament diferenciat (a l'alça) a tot el període, respecte la resta de municipis catalans (i espanyols). Excloent Sant Cugat, Cornellà de Llobregat és l'únic municipi que a partir del 2009 presenta taxes superiors a les de Barcelona (fins el 2002 superen a Barcelona els municipis de Cornellà i Sant Boi).

Comparant Barcelona amb Madrid (figura A2.b), es constata una major creixement pel conjunt del període en termes relatius a Madrid. Tanmateix, a Madrid els pics i les valls són més pronunciats.

Figura A2.a

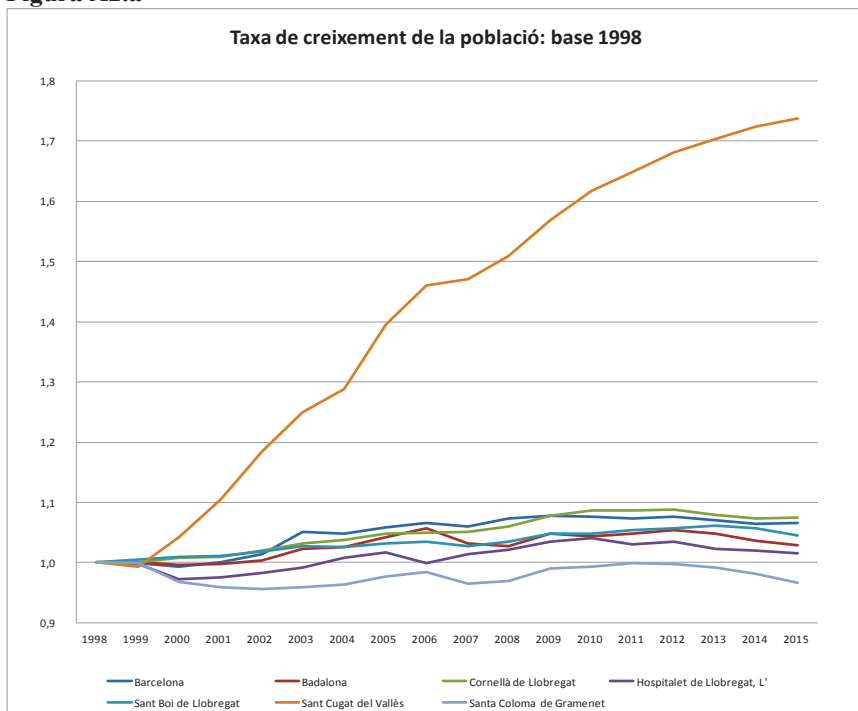

Nota: Els punts en el gràfic són els nombres índex amb base fixa 1998 de la sèrie en nivell. Font: Elaboració pròpia a partir de Padró d'Habitants. Departament d'Estadística. Ajuntament de Barcelona i Institut d'Estadística de Catalunya.

Figura A2.b

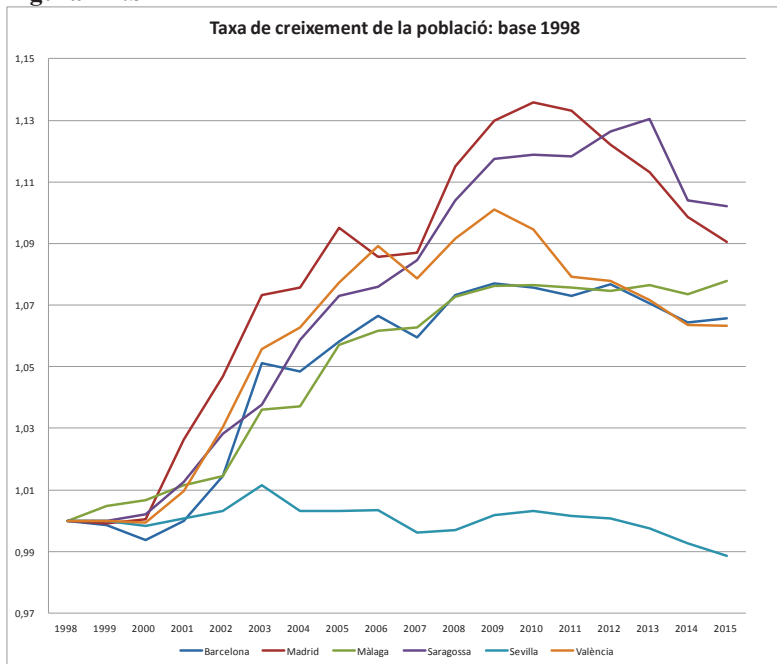

**Nota:** Els punts en el gràfic són els nombres índexs amb base fixa 1998 de la sèrie en nivell.

**Font:** Elaboració pròpia a partir de Padró d'Habitants. Departament d'Estadística. Ajuntament de Barcelona i Institut d'Estadística de Catalunya.

### A.1.3. Població estrangera

Una anàlisi rellevant és analitzar l'evolució del percentatge de la població estrangera respecte la població total (figures A3.a i A3.b). Barcelona és de les que presenta percentatge major i creixent, similar a l'experimentat per Madrid, i sols superat per Hospitalet i Santa Coloma de Gramenet. El perfil de l'estranger no europeu és superior a Barcelona que a la resta de capitals de província, mentre que hi ha quatre (de sis) municipis catalans amb un percentatge d'estrangers no europeus superior a Barcelona (figures A4.a i A4.b). La figura A3.c mostra el percentatge de població estrangera per districtes. Destaca Ciutat Vella, seguida a distància de l'Eixample i Sants-Montjuïc. Les Corts i Sarrià-Sant Gervasi són els districtes amb menor percentatge de població estrangera.

Figura A3.a

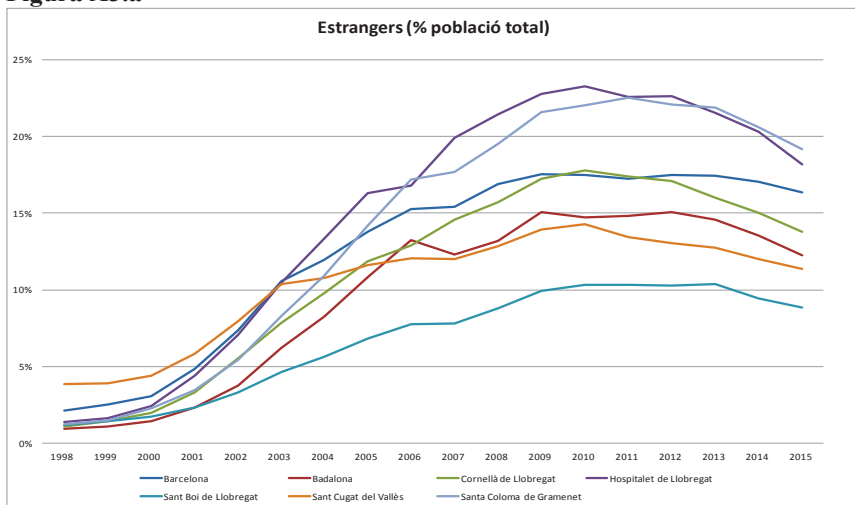

**Font:** Instituto Nacional de Estadística.



Figura A3.b

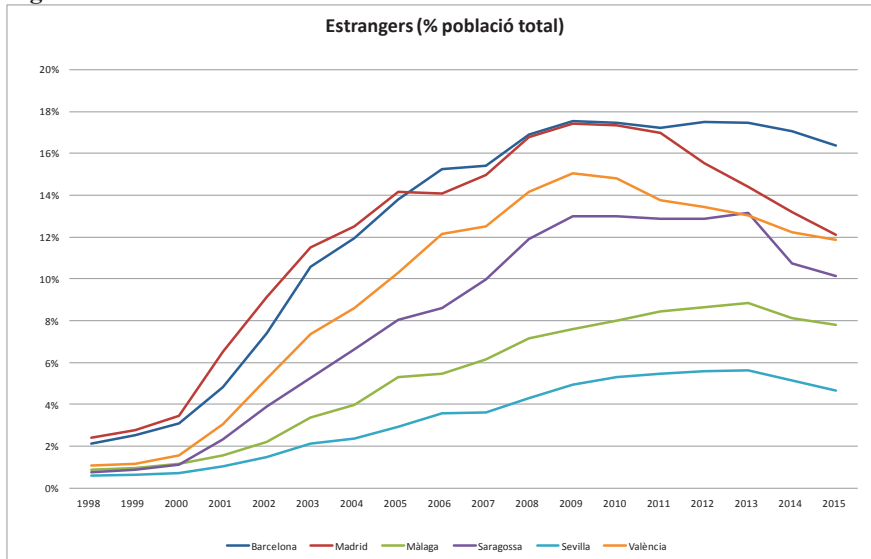

Font: Instituto Nacional de Estadística.

Figura A3.c

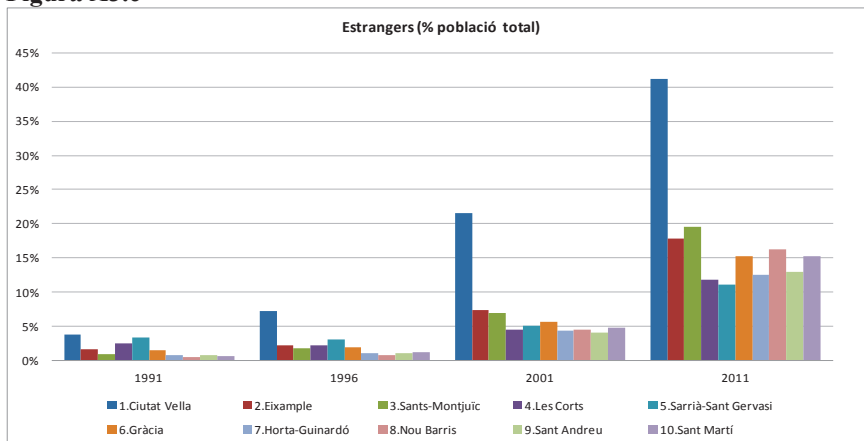

Font: Càlcul propi a partir de: Padró d'Habitants de 1970, 1981, 1986, 1991 i 1996. Departament d'Estadística. Ajuntament de Barcelona. Rectificacions padronals dels anys 1998 a 2015. Institut d'Estadística de Catalunya i Instituto Nacional d'Estadística.

Figura A4.a

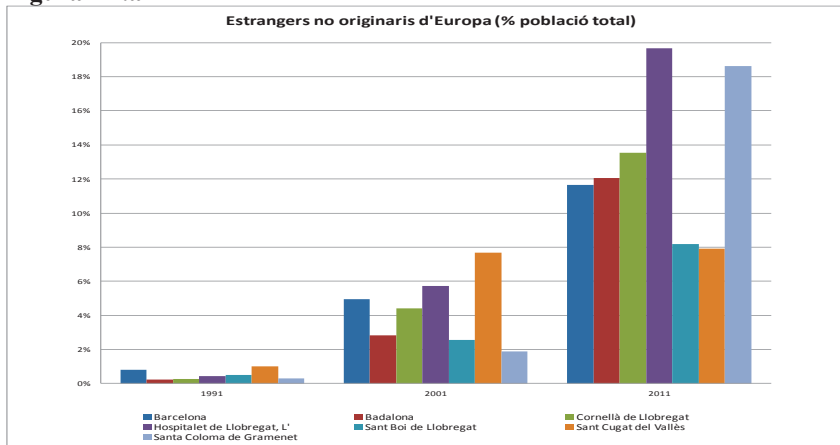

Font: Elaboració pròpia a partir de dades de: Instituto Nacional de Estadística.

Figura A4.b

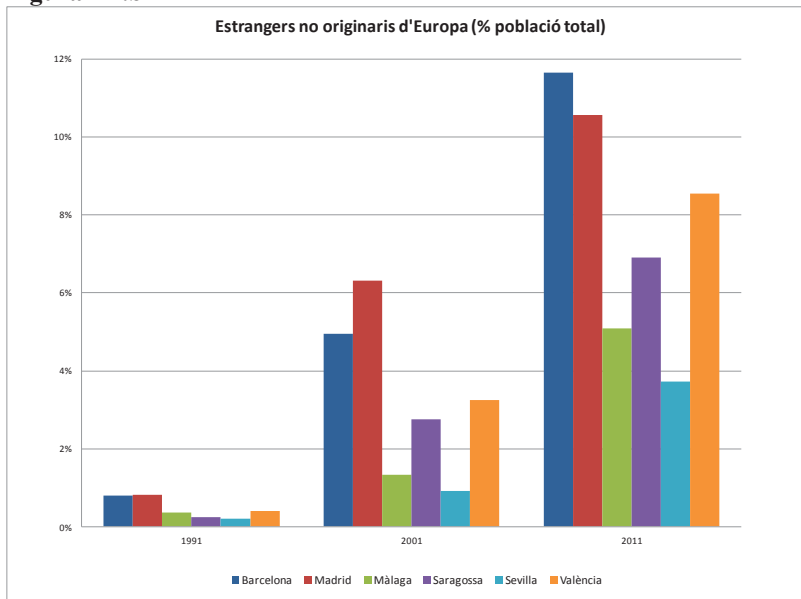

Font: Elaboració pròpia a partir de dades de: Instituto Nacional de Estadística.

### A.1.4. Migració

La figura A5.a analitza la procedència dels immigrants a Barcelona, la figura A5.b el destí dels emigrants i la figura A5.c el saldo migratori. S'observa que mentre que han augmentat els que arriben de la resta de Catalunya en detriment dels estrangers, els que marxen se'n van cada vegada més a l'estranger i menys a la resta de Catalunya. S'observa com un elevat percentatge dels emigrants van a la resta de Catalunya. D'altra banda, el saldo migratori fins 2009 era majoritari (i positiu) els estrangers, des 2009 ho són els de la resta d'Espanya i cada vegada hi ha una menor pèrdua de migrants de la resta de Catalunya (els que marxen de Barcelona són majors que els que arriben, però cada vegada menys).

Figura A5.a

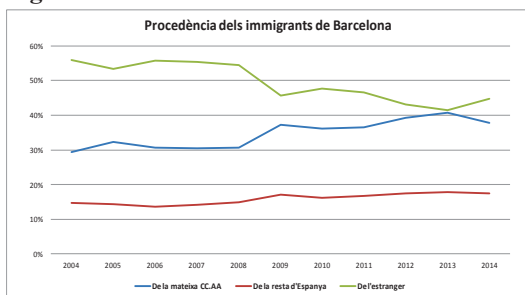

Font: Idescat

Figura A5.b



Figura A5.c



Font: Idescat

Les figures A6.a a A10.b presenten el comportament de la immigració a Madrid i Barcelona. Els immigrants que arriben de l'estranger en termes percentuals, són superiors a Barcelona que a Madrid. Els que marxen a la resta de la Comunitat autònoma són majors, percentualment, a Barcelona. L'evolució del saldo migratori és bastant similar, excepte que a Madrid, el saldo positiu procedent de l'estranger és superior al de Barcelona. Això és degut tant a que arriben a Madrid més estrangers que a Barcelona (sobretot fins 2008) com que els emigrants a l'estranger des de Barcelona és major que a Madrid. L'expulsió d'emigrants a la resta de la Comunitat Autònoma és similar en ambdues ciutats, però davant el fet que Madrid duplica la població de Barcelona, és clar que l'efecte expulsió a la resta de la Comunitat és superior a Barcelona.

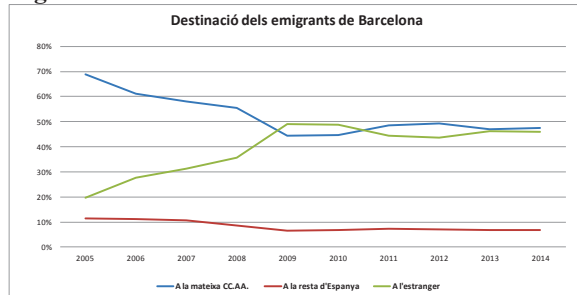
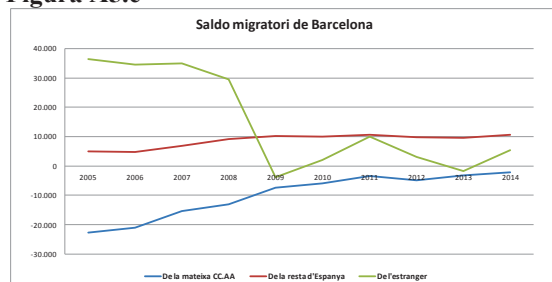
**Figura A6.a**

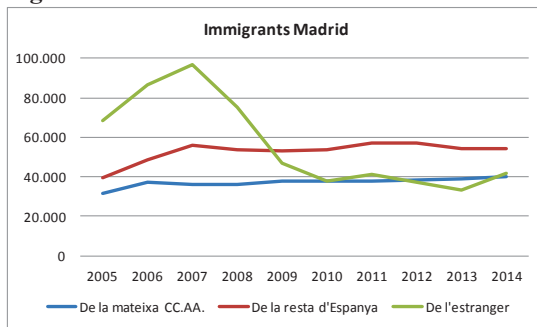

**Figura A6.b**

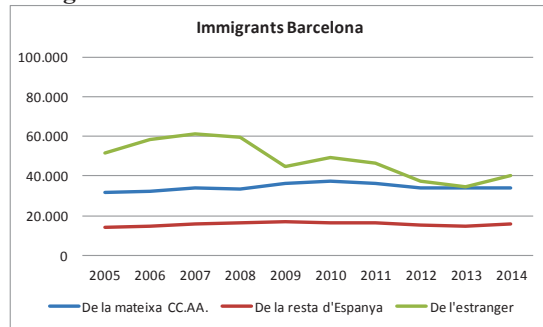

Font: Ayuntamiento de Madrid. Dirección Gral. de Estadística. Font: Idescat

**Figura A7.a**

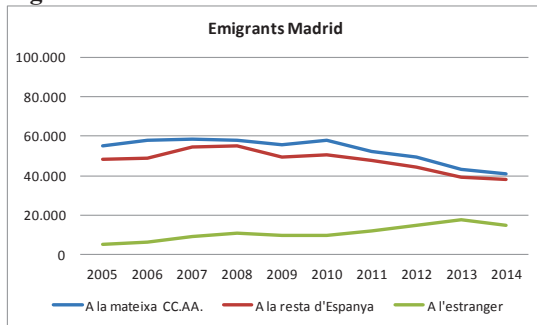

**Figura A7.b**

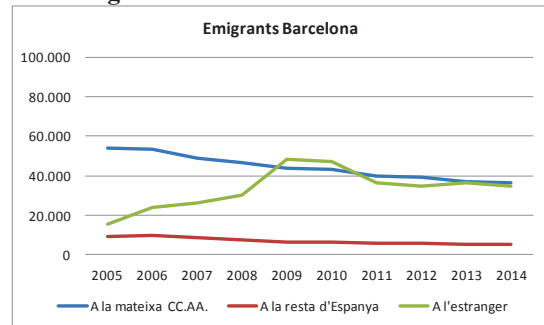

Font: Ayuntamiento de Madrid. Dirección Gral. de Estadística. Font: Idescat

**Figura A8.a**

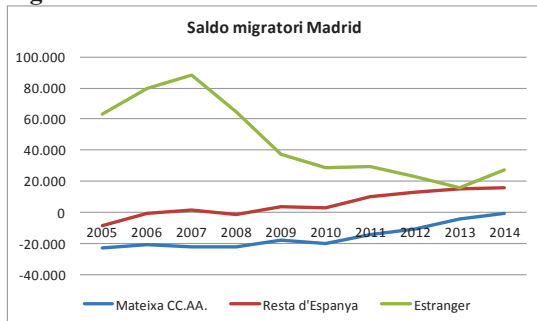

**Figura A8.b**

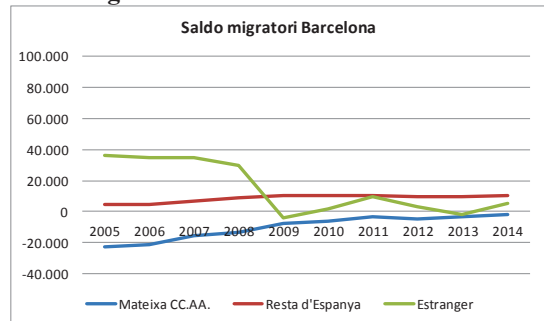

Font: Ayuntamiento de Madrid. Dirección Gral. de Estadística. Font: Idescat

Figura A9.a



Figura A9.b



**Nota:** Els punts en el gràfic són els nombres índexs amb base fixa 2005 de la sèrie en nivell.

**Font:** Ayuntamiento de Madrid. Dirección Gral. de Estadística. **Font:** Idescat

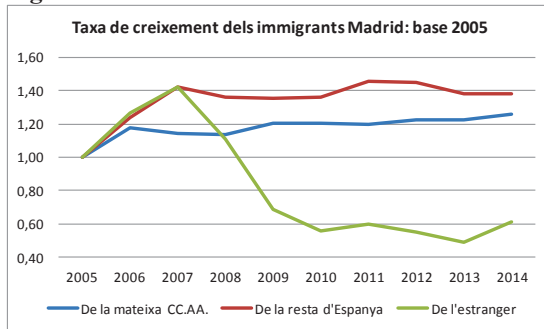
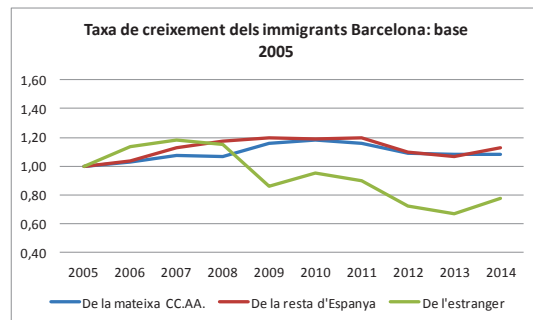
Figura A10.a



Figura A10.b



**Nota:** Els punts en el gràfic són els nombres índexs amb base fixa 2005 de la sèrie en nivell.

**Font:** Ayuntamiento de Madrid. Dirección Gral. de Estadística. **Font:** Idescat

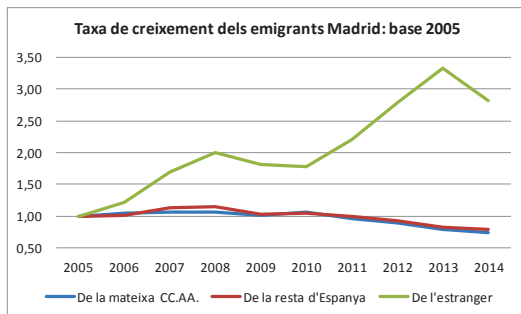
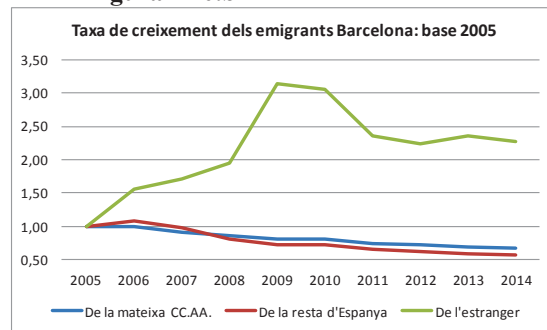
Les figures A11a a A11c recullen el comportament de la immigració, emigració i saldo migratori per 1000 habitants dels districtes de Barcelona. Mirant al saldo migratori, fins el 2004 el saldo és negatiu (marxa més gent que arriba) mentre que a partir de 2005 és positiu (arriba més gent que marxa). El comportament és bastant simètric en el sentit que els districtes que més pèrdues de població van tenir abans de 2005 són les que en guanyen menys a partir d'aquest any (Sant Martí, Sant Andreu, Nou Barris, Horta-Guinardó). Fins 2005 sembla produir-se un efecte expulsió dels districtes amb menor renda per càpita mentre que els de major nivell de renda (Sarrià-Sant Gervasi, Les Corts, Eixample) el seu efecte expulsió és menor. Ciutat Vella té un comportament totalment diferenciat de la resta de districtes.

Figura A11.a

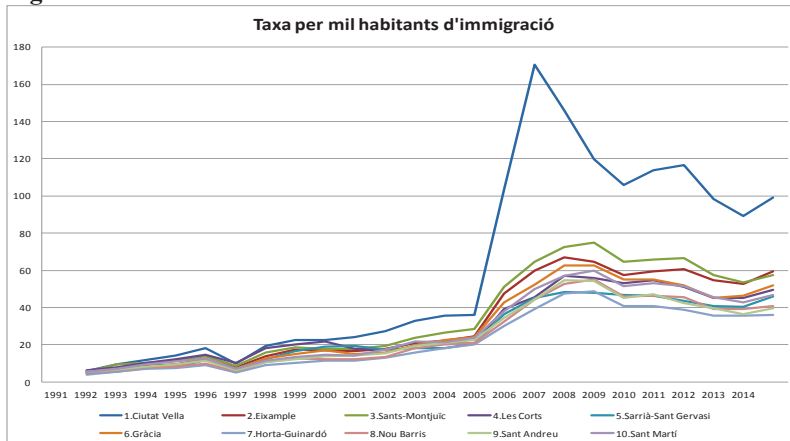

**Font:** Departament d'Estadística. Ajuntament de Barcelona.

Figura A11.b

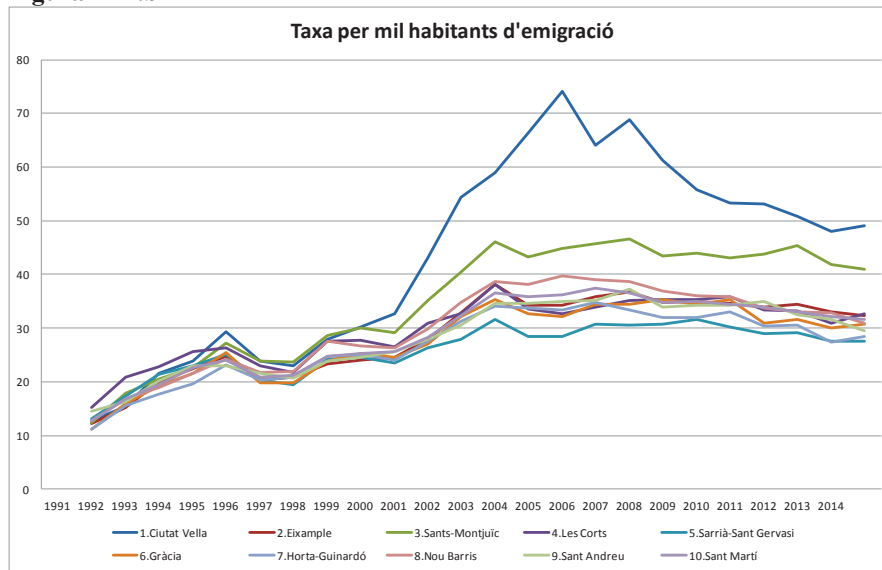

Font: Departament d'Estadística. Ajuntament de Barcelona.

Figura A11.c

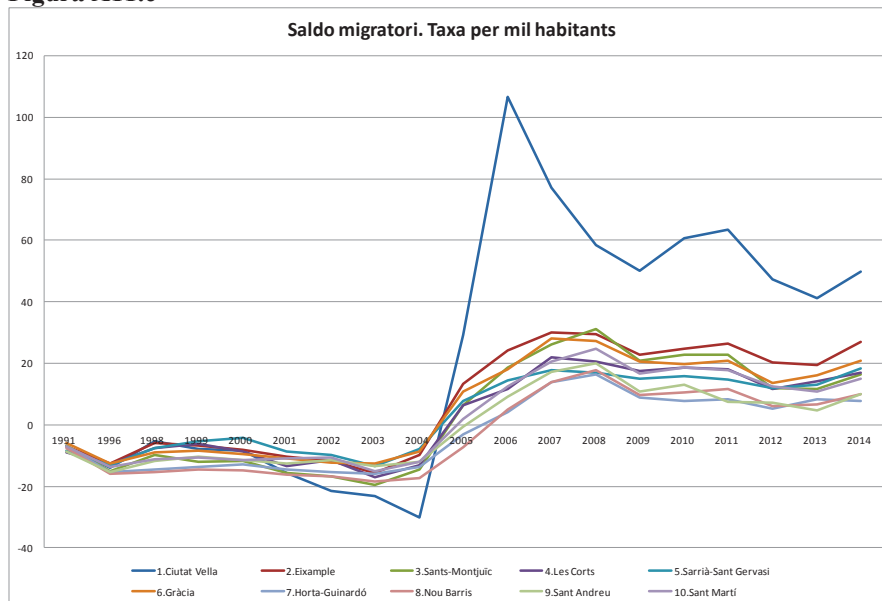

Font: Càlcul propi a partir de: Padró d'Habitants de 1970, 1981, 1986, 1991 i 1996. Departament d'Estadística. Ajuntament de Barcelona. Rectificacions padronals dels anys 1998 a 2015. Institut d'Estadística de Catalunya i Instituto Nacional d'Estadística.

En resum, Barcelona és la segona ciutat de les analitzades amb major població, sols superada per Madrid (amb quasi el doble de població), indicatiu d'un model de ciutat diferent. Barcelona té altres municipis al voltant que, en el cas de Madrid, estarien integrats en el propi municipi. Barcelona és de les que presenta percentatge major i creixent d'estrangers, similar a l'experimentat per Madrid, i sols superat per Hospitalet i Santa Coloma de Gramenet. El perfil de l'estranger no europeu és superior a Barcelona que a la resta de capitals de província, mentre que hi ha quatre (de sis) municipis catalans amb un percentatge d'estrangers no europeus superior a Barcelona. A més, el percentatge de població que abandona Barcelona cap la resta de Catalunya és superior que a Madrid (en termes relatius). Fins 2005 sembla produir-se un efecte expulsió dels districtes amb menor renda per càpita mentre que els de major nivell de renda (Sarrià-Sant Gervasi, Les Corts, Eixample) el seu efecte expulsió és menor. Ciutat Vella té un comportament totalment diferenciat de la resta de districtes.



## BLOC A.2. Econòmiques (I): Mercat de Treball

### A.2.1. Índex de recanvi de la població en edats actives (IRPEA)

Aquest índex es calcula com el quocient entre el contingent de població de 65 anys i més i el que componen aquells que tenen com a màxim catorze anys.

$$IRPEA = \left( \frac{\text{Població de 65 anys o més}}{\text{Població de 0 a 14 anys}} \right) \cdot 100$$

Aquest índex informa de la relació entre la proporció de joves que properament s'incorporarà al mercat de treball i la proporció de gent gran que l'abandonarà. Un valor de l'índex inferior a 100 suposa que la proporció de joves és superior a la de gent gran i, al contrari, un valor que excedeix de 100 implica un major pes de la gent gran envers els joves. De les figures A12.a i A12.b se'n desprèn:

- Màlaga és l'única ciutat amb un IRPEA inferior a 100 al llarg de tot el període, tot i que des del bienni 2007-2008 la seva magnitud creix.
- Entre 1998 i 2015, Barcelona presenta valors per sobre de la resta de municipis analitzats, tot i que presenta una tendència decreixent, trencada al 2012. Aquests valors per sobre de 100 informen d'un menor pes relatiu de la població de fins a 14 anys i, en conseqüència, una menor pressió per accedir al mercat de treball.
- En comparació amb Madrid, s'observa que en aquesta darrera ciutat la sèrie trenca la tendència decreixent al 2011, presentant a partir d'aquest moment una tendència ascendent que l'apropa (encara que a distància) a l'IRPEA de Barcelona.

Figura A12.a

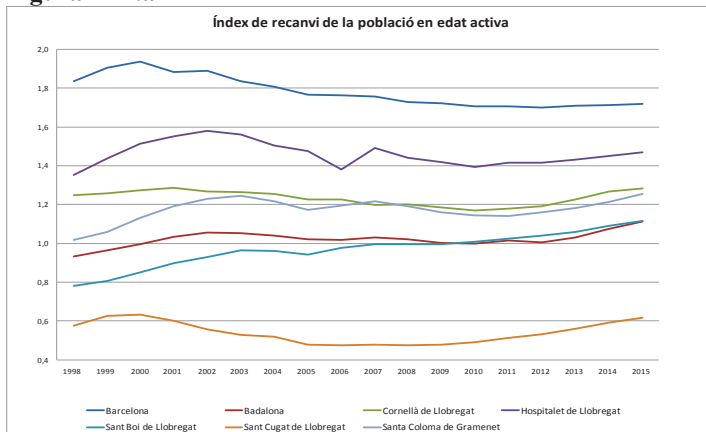

Font: Elaboració pròpia a partir de l'Institut d'Estadística de Catalunya i Instituto Nacional de Estadística.

Figura A12.b

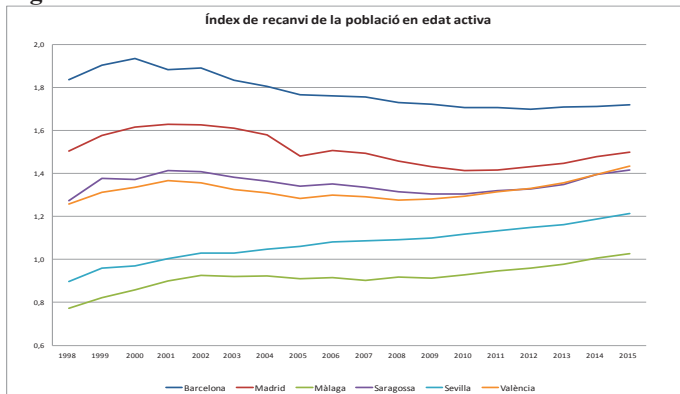

Font: Elaboració pròpia a partir de l'Institut d'Estadística de Catalunya i Instituto Nacional de Estadística.

### A.2.2. Índex de dependència global (IDG)

És un indicador per captar el nivell de dependència econòmica potencial. Mesura la relació entre la població amb edat teòricament inactiva i la població amb edats teòricament actives.

$$IDG = \left( \frac{\text{Població de 0 a 14 anys} + \text{Població de 65 anys o més}}{\text{Població de 15 a 64 anys}} \right) \cdot 100$$

A mesura que l'IDG augmenta suposa una major càrrega pel contingent productiu de la població que ha de mantenir al contingent econòmicament dependent. En funció de quina sigui aquesta relació i, en definitiva, del pes relatiu dels més joves i la gent gran, els pressupostos hauran de preveure partides en educació, sanitat, altres despeses socials, ...

Les figures A13.a i A13.b recull l'evolució d'aquest índex pels municipis analitzats. Barcelona presenta per a casi tot el període un IDG diferencialment molt superior al de la resta de ciutats, amb tendència creixent des del 2009. A partir del 2012 la tendència és similar a la de Cornellà.

**Figura A13.a**

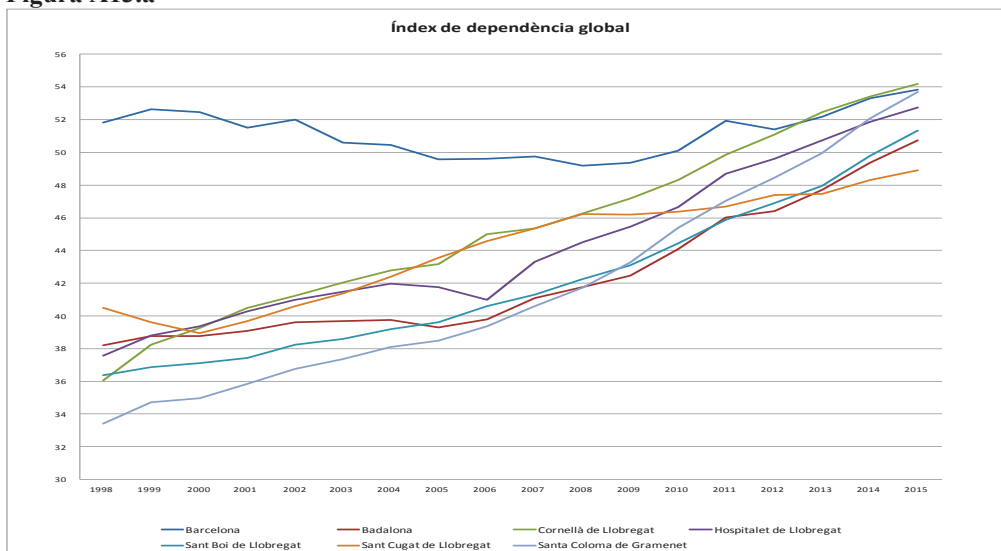

**Font:** Elaboració pròpia a partir de l'Institut d'Estadística de Catalunya i Instituto Nacional de Estadística.

**Figura A13.b**

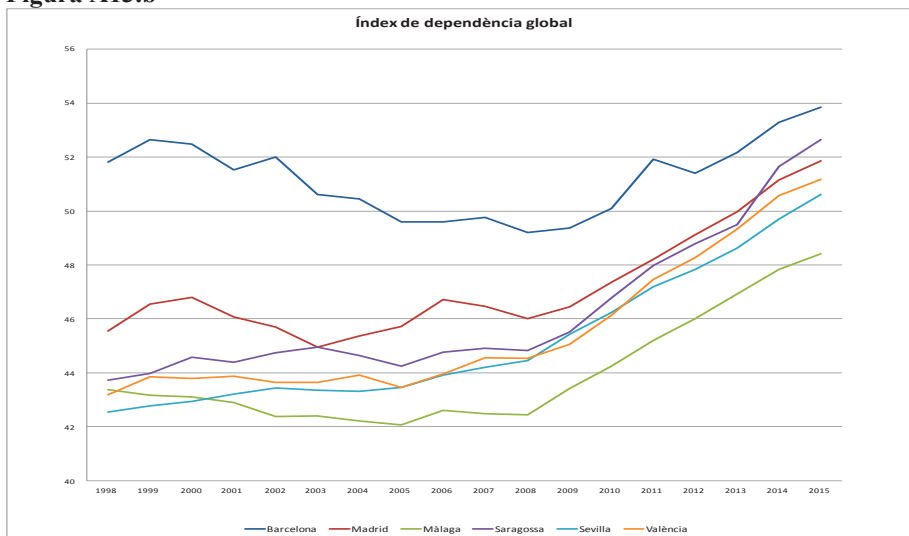

**Font:** Elaboració pròpia a partir de l'Institut d'Estadística de Catalunya i Instituto Nacional de Estadística.

### A.2.3. Capital humà: Nivell d'estudis

Les figures A.14.a i A.14.b recullen el nivell del capital humà dels municipis seleccionats, aproximat per la variable "Nivell d'estudis terciaris". Excepte Sant Cugat, Barcelona i Madrid són els següents municipis amb major nivell educatiu de la població, amb un nivell similar. De manera oposada, les figures A.15.a i A.15.b recullen el percentatge de residents analfabets o sense estudis, a on s'observa que les ciutats esmentades presenten un dels percentatges més baixos.

Figura A.14.a

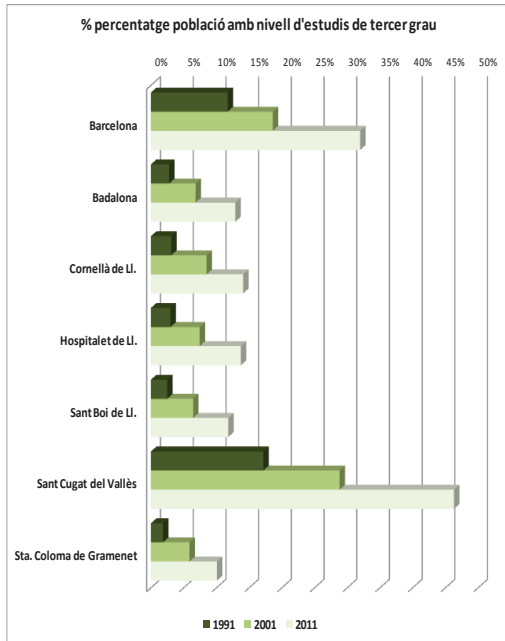

Font: Instituto Nacional de Estadística.

Figura A14.b

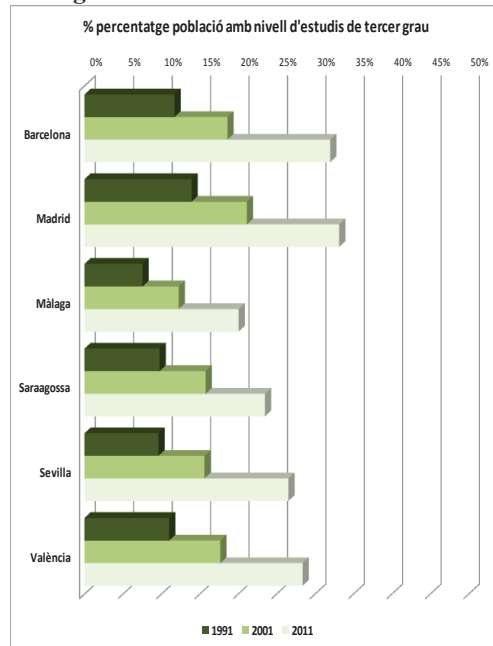

Font: Instituto Nacional de Estadística.

Figura A15.a

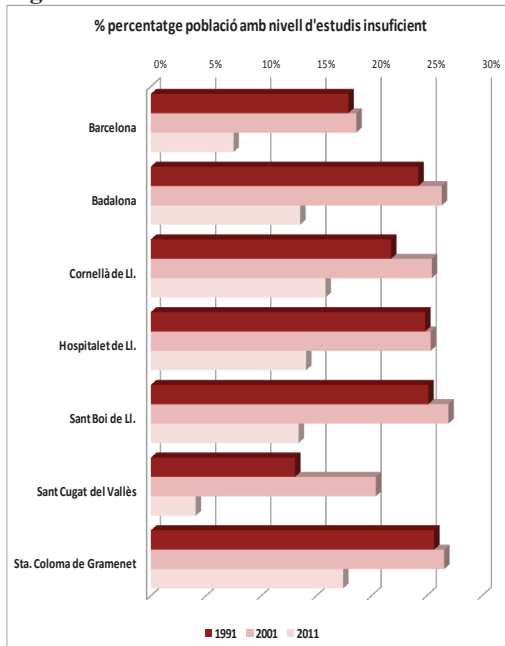

Nota: Nivell d'estudis insuficient correspon a sense estudis i analfabets. Font: Instituto Nacional de Estadística.

Figura A15.b

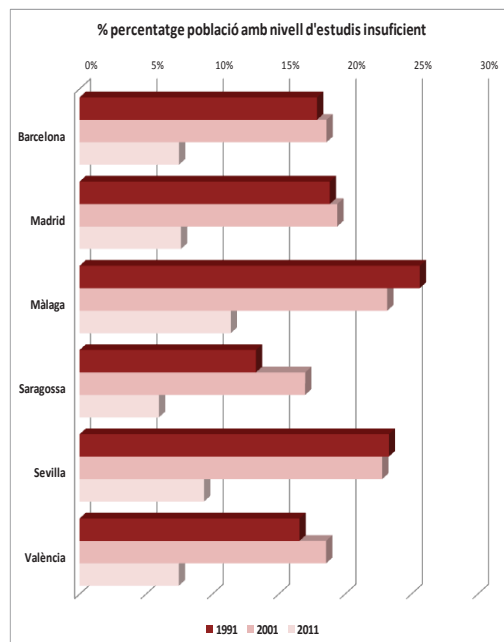

Analitzant amb major detall la situació de Barcelona (figura A16), s'observa el progressiu creixement del nivell de formació de la població resident. Aquesta millora també s'ha produït en la població immigrant

(figura A17), on el percentatge d'immigrants arribats progressivament han augmentat el seu nivell de formació. Els que han marxat (emigrants, figura A18), són bàsicament els menys formats i els percentatges es mantenen estables en tot el període.

**Figura A16**

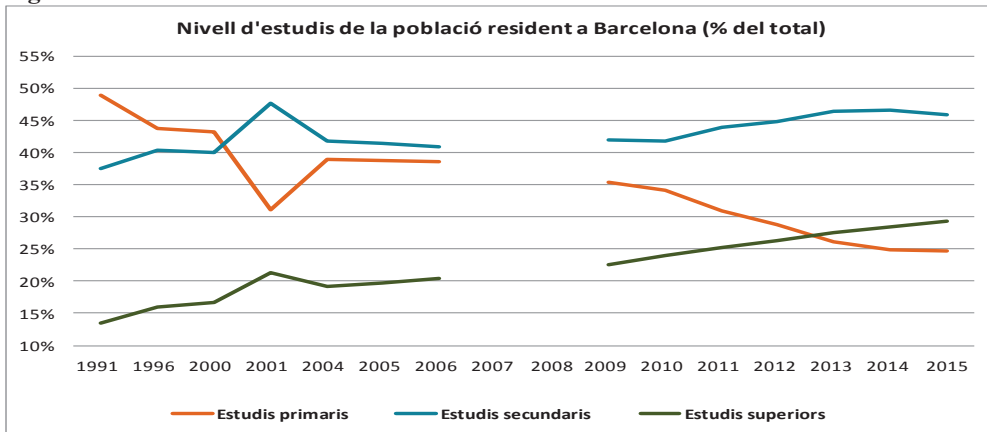

Font: Departament d'Estadística. Ajuntament de Barcelona.

**Figura A17**

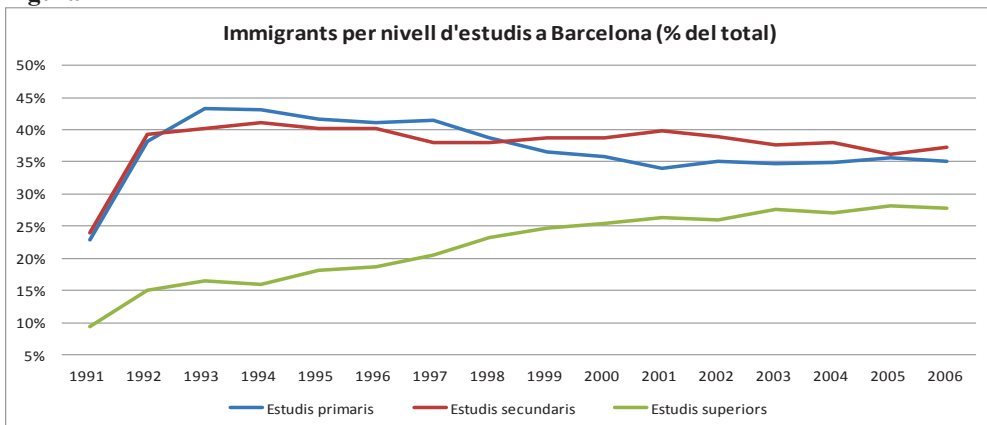

Font: Elaboració pròpia a partir de dades del Departament d'Estadística. Ajuntament de Barcelona.

**Figura A18**

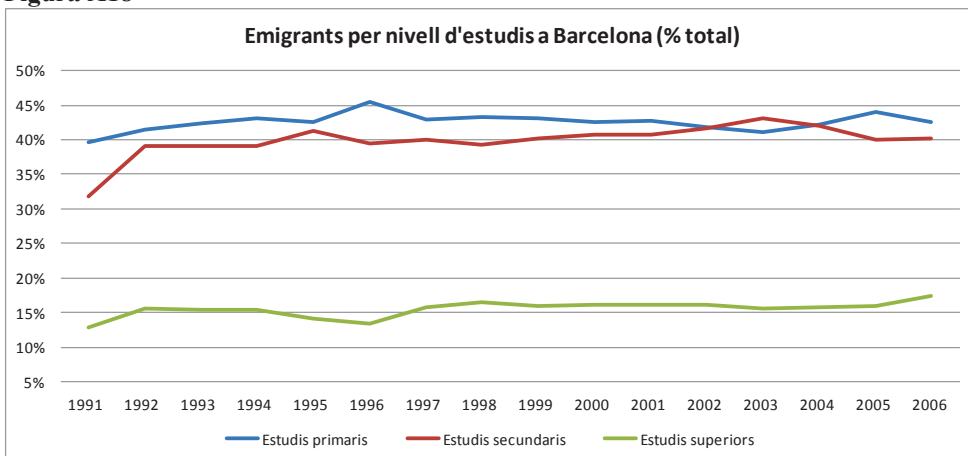

Font: Elaboració pròpia a partir de dades del Departament d'Estadística. Ajuntament de Barcelona.

#### A.2.4. Atur (Percentatge de població potencialment activa)

Barcelona té un millor comportament en l'atur que la resta de municipis analitzats. La figura A19.a mostra la taxa d'atur (nivell d'atur en percentatge de la població potencialment activa). Barcelona es situa en la mitjana entre els altres municipis fins prop el 2007. Des de la crisi el seu valor ha estat dels més baixos a excepció de Sant Cugat. Respecte la resta de municipis espanyols (figura A19.b), Barcelona presenta una taxa d'atur registrat menor a la resta de municipis. Això fa que al 2012 Barcelona sigui el municipi amb menor taxa d'atur en percentatge de població potencialment activa entre els municipis analitzats.

Observant la taxa de creixement (figures A20.a i A20.b) es pot notar com des de la crisi la seva taxa de creixement ha estat menor de la dels altres municipis de Catalunya i a voltant de la mitjana de la resta d'Espanya (al 2012).

**Figura A19.a**

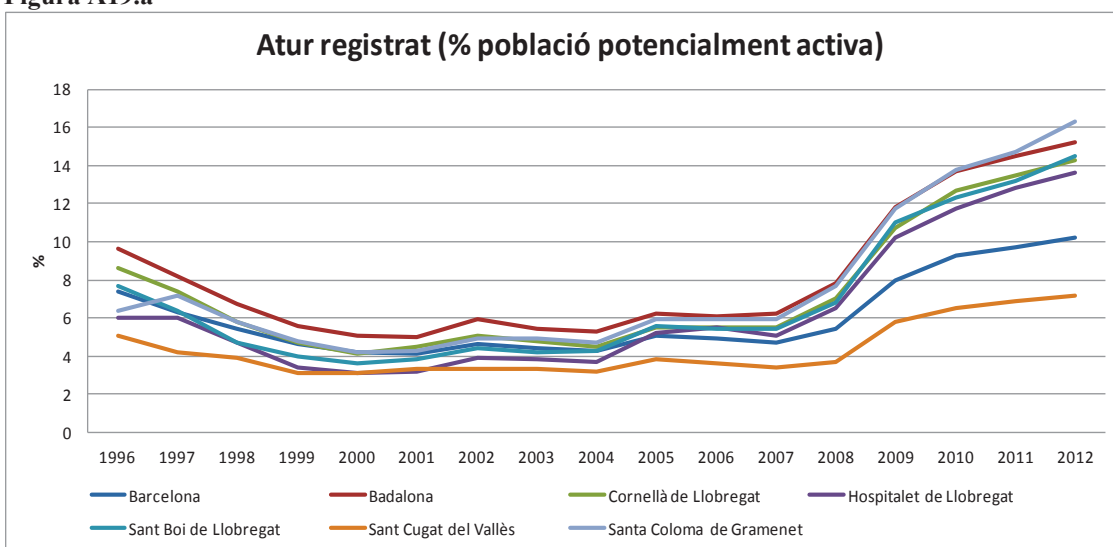

**Nota:** La població potencialment activa és la població entre 15 a 64 anys. **Font:** Anuario Económico de España 2013 (Font: SEPE, Ministerio de Empleo y Seguridad Social i INE, Padró d'Habitants).

**Figura A19.b**

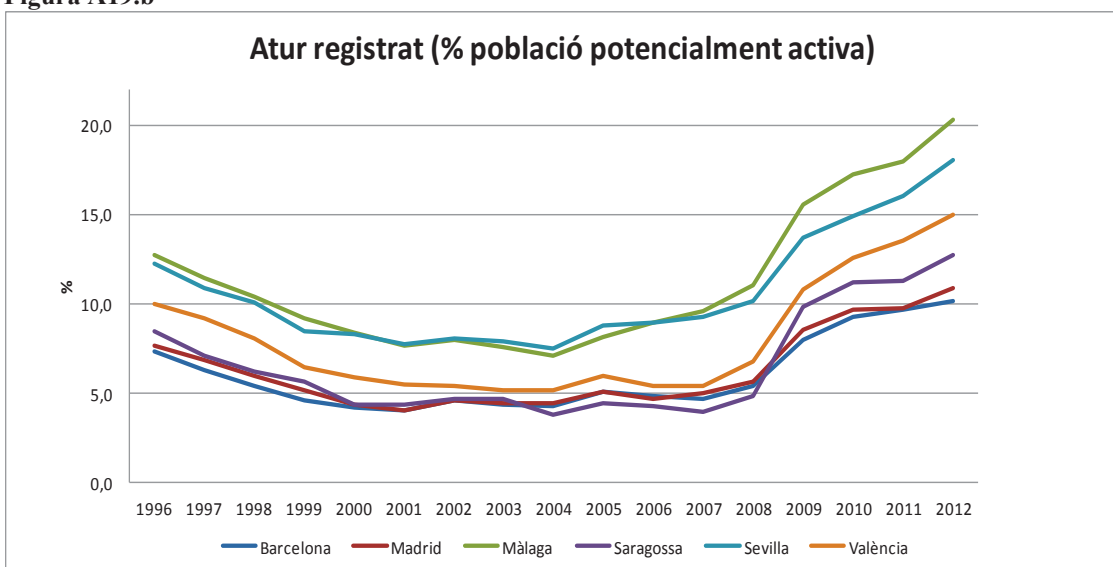

**Nota:** La població potencialment activa és la població entre 15 a 64 anys. **Font:** Anuario Económico de España 2013 (font: SEPE, Ministerio de Empleo y Seguridad Social i INE, Padró d'Habitants).



Figura A20.a

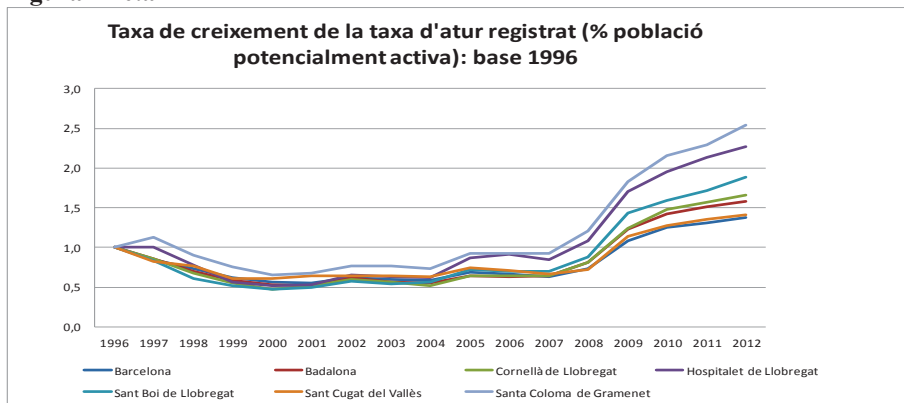

**Nota:** Els punts en el gràfic són els nombres índexs amb base fixa 1996 de la sèrie en nivell. La població potencialment activa és la població entre 15 a 64 anys. **Font:** Anuario Económico de España 2013 (Font: SEPE, Ministerio de Empleo y Seguridad Social i INE, Padró d'Habitants).

Figura A20.b

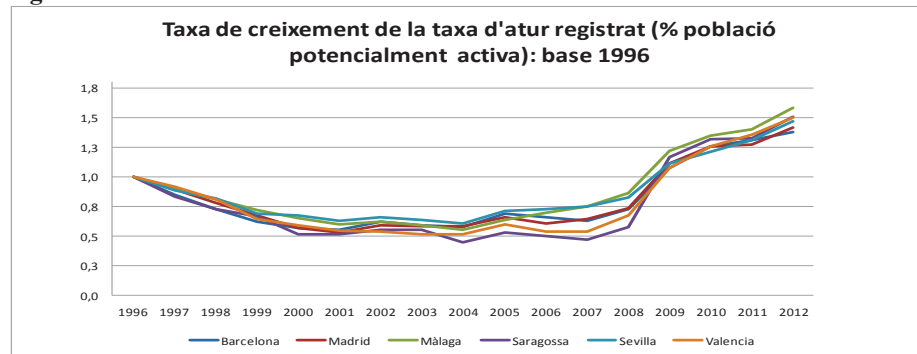

**Nota:** Els punts en el gràfic són els nombres índexs amb base fixa 1996 de la sèrie en nivell. La població potencialment activa és la població entre 15 a 64 anys. **Font:** Anuario Económico de España 2013 (font: SEPE, Ministerio de Empleo y Seguridad Social i INE, Padró d'Habitants).

Aquests comportaments es confirmen amb les figures A21.a i A21.b, on s'analitza l'evolució de l'atur registrat absolut. Es veu que la taxa de creixement de l'atur a Barcelona és menor que a la resta de municipis. Aquest comportament suggereix que Barcelona, en comparació amb la resta de Catalunya i Espanya, té una posició relativa més privilegiada considerant les despeses socials directes i indirectes que comporta un major nombre d'aturats (a part del subsidi estatal, també hi ha costos indirectes associats a menors pagaments d'IRPF, menys demanda interna, etc ...).

Figura A21.a

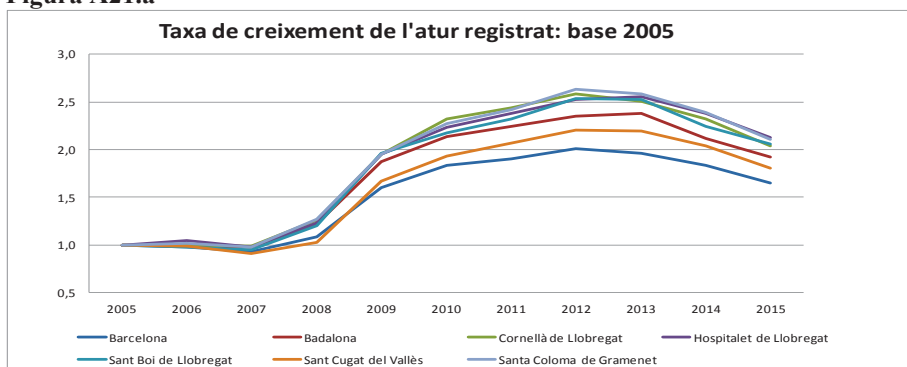

**Nota:** Els punts en el gràfic són els nombres índexs amb base fixa 2005 de la sèrie en nivell. **Font:** SEPE (Ministerio de Empleo y Seguridad Social).

Figura A21.b

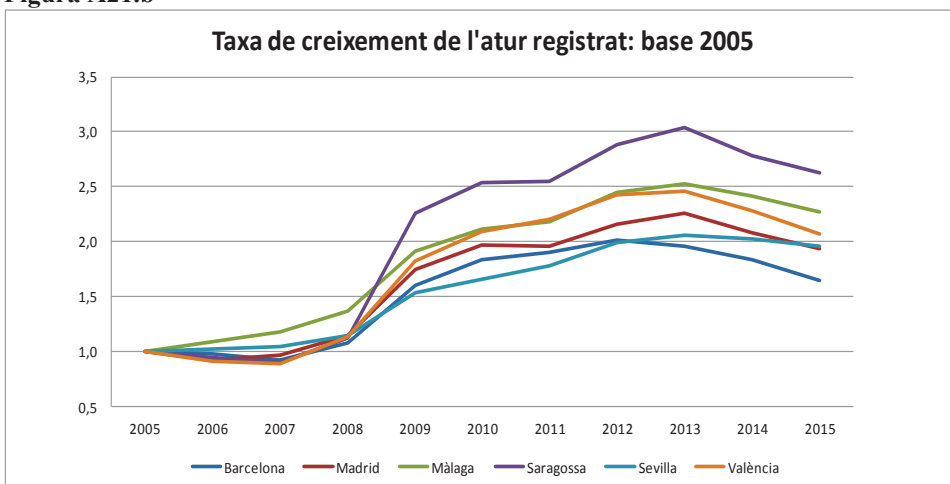

**Nota:** Els punts en el gràfic són els nombres índexs amb base fixa 2005 de la sèrie en nivell.  
**Font:** SEPE (Ministerio de Empleo y Seguridad Social).

## A.2.5. Afiliats a la Seguretat Social

### A.2.5.1 Afiliats a la Seguretat Social: Total

En el cas dels municipis catalans, les figures A22.a i A23.a analitzen els afiliats a la Seguretat Social a Barcelona i a la resta de Catalunya des del 1999 fins al 2015, comparant-ho amb el conjunt de la població total. Es pot observar que Barcelona és el municipi amb el percentatge més alt d'afiliats a la Seguretat Social (amb un màxim de 70% el 2007), seguit de Sant Cugat. Els altres municipis no superen valors del 45% (figura A22.a). Considerant l'evolució del nombre d'afiliats a la Seguretat Social en termes per càpita, s'observa que Barcelona al llarg del període considerat augmenta poc el nombre d'afiliats, ja que al 2015 té un valor del 10% més alt que al 2003, respecte Cornellà i Sant Cugat, que des del 2012 registren els increments més alts (figura A23.a).

Si la comparació es realitza respecte els municipis espanyols (figures A22.b i A23.b) s'observa que Barcelona té també un nombre d'afiliats a la seguretat social en termes per càpita significativament més gran que el dels altres municipis d'Espanya. En comparació amb Madrid té un diferencial de prop de 10-15 punts percentuals més, i molt major a la resta de municipis (figura A22.b). En termes dinàmics, però, no existeix aquest diferencial favorable (figura A23.b).

Figura A22.a

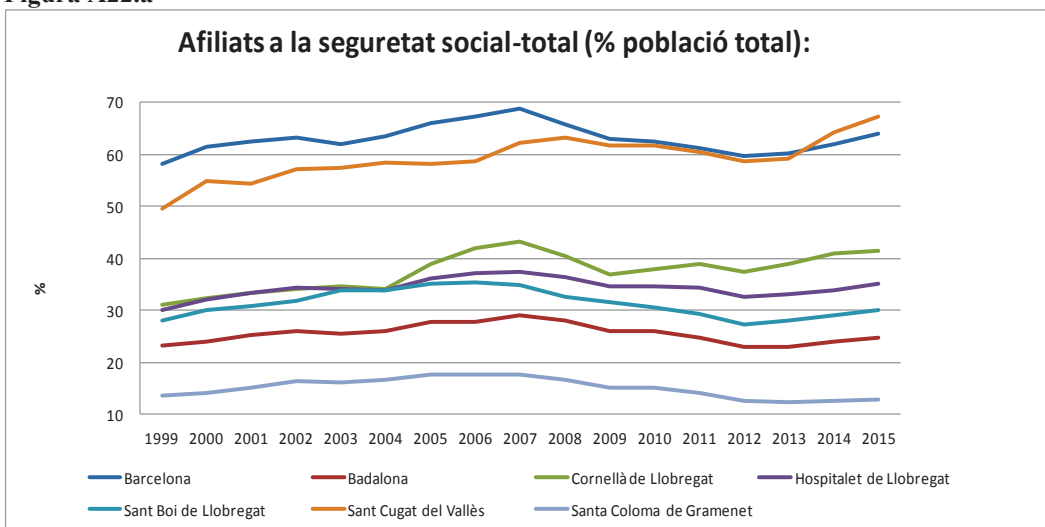

**Font:** Elaboració pròpia SEPE (Ministerio de Empleo y Seguridad Social) i INE, Padrón municipal.

Figura A22.b

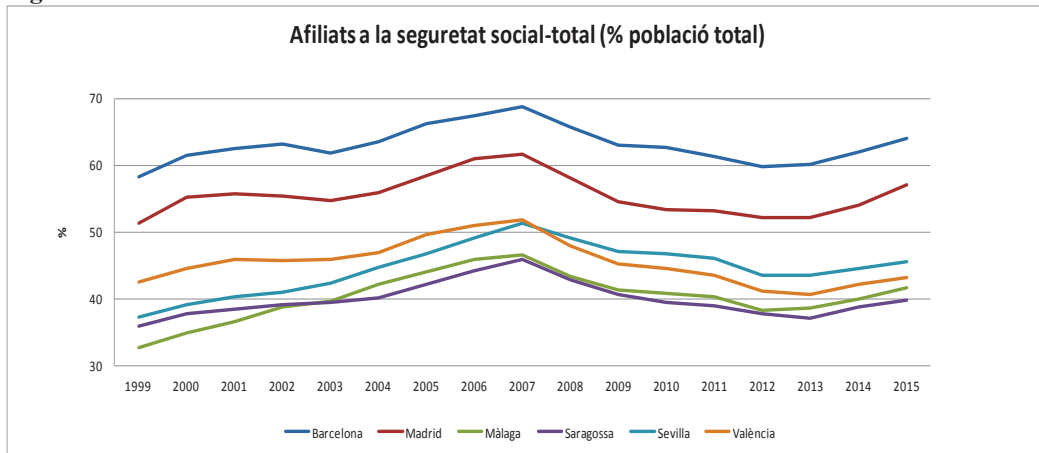

Font: Elaboració pròpia SEPE (Ministerio de Empleo y Seguridad Social) i INE, Padrón municipal.

Figura A23.a

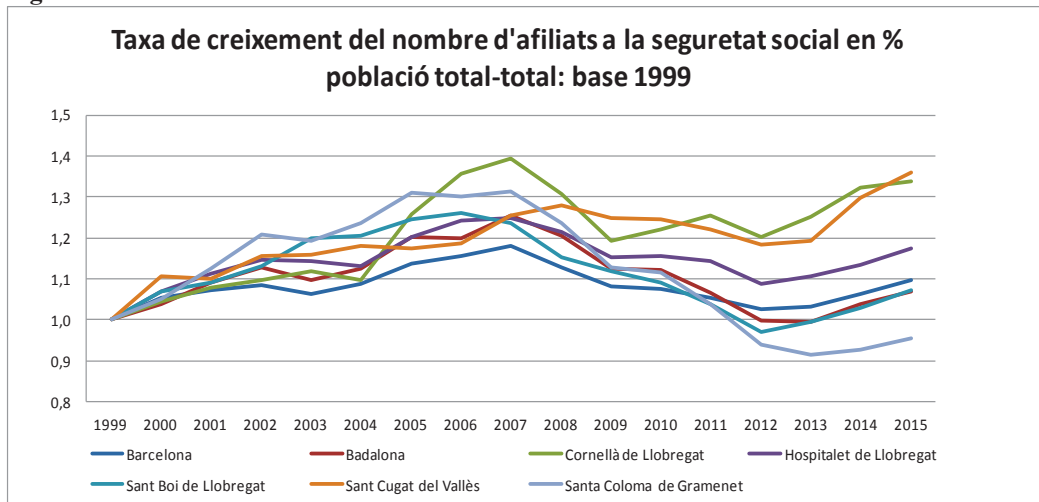

Nota: Els punts en el gràfic són els nombres índexs amb base fixa 1999 de la sèrie en nivell.

Font: Elaboració pròpia SEPE (Ministerio de Empleo y Seguridad Social) i INE, Padrón municipal.

Figura A23.b

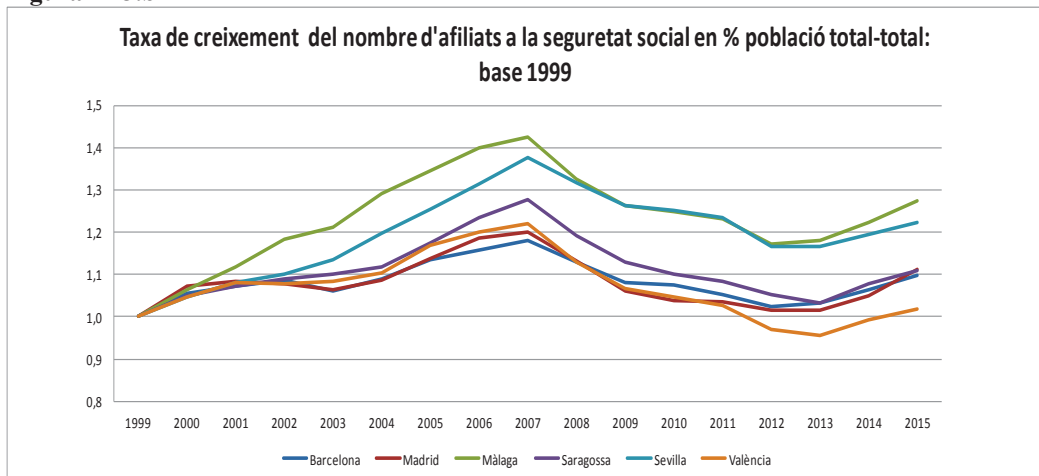

Font: Elaboració pròpia SEPE (Ministerio de Empleo y Seguridad Social) i INE, Padrón municipal.

Nota: Els punts en el gràfic són els nombres índexs amb base fixa 1999 de la sèrie en nivell.

### A.2.5.2. Afiliats a la Seguretat Social: Règim general

Els gràfics A24.a a A25.b reproduïxen el comportament de la variable Afiliats per càpita, però ara considerant sols el règim general d'afiliats. El comportament és similar a l'observat anteriorment, pel que es confirma que l'evolució global ve donada per l'evolució en el règim general a la Seguretat Social.

Figura A24.a

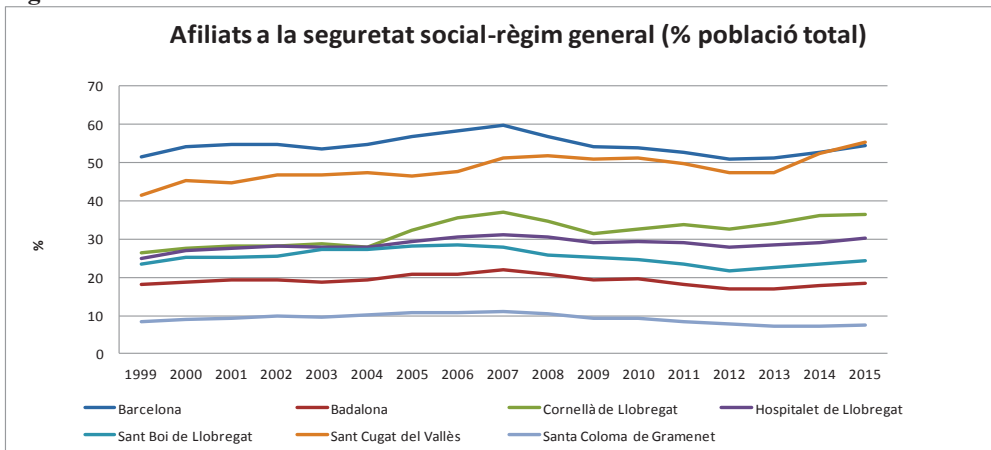

Font: Elaboració pròpia SEPE (Ministerio de Empleo y Seguridad Social) i INE, Padrón municipal.

Figura A24.b

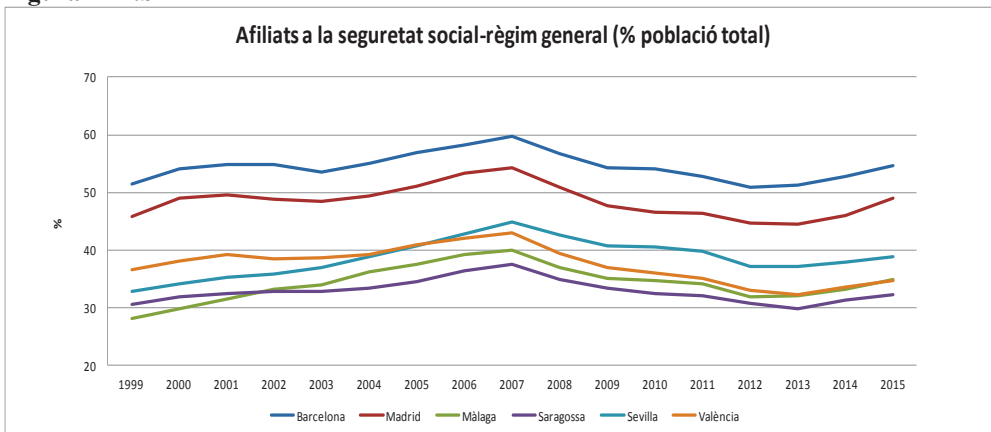

Font: Elaboració pròpia SEPE (Ministerio de Empleo y Seguridad Social) i INE, Padrón municipal.

Figura A25.a

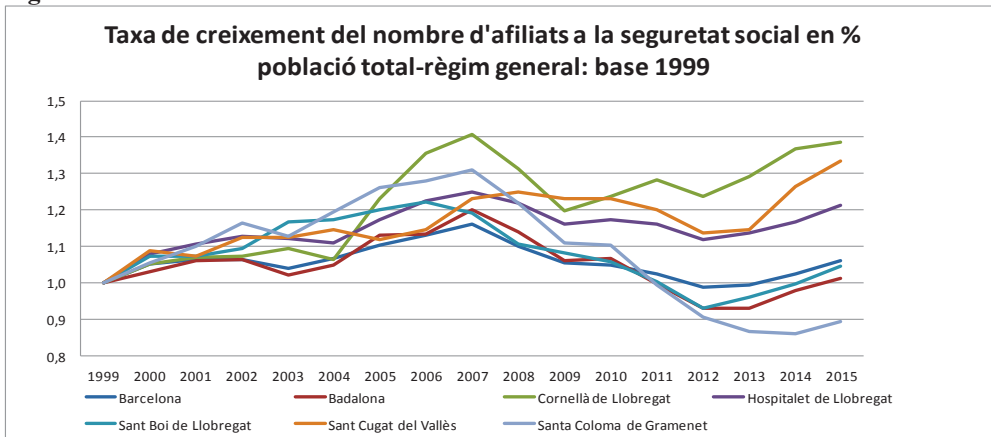

Nota: Els punts en el gràfic són els nombres índexs amb base fixa 1999 de la sèrie en nivell.

Font: Elaboració pròpia SEPE (Ministerio de Empleo y Seguridad Social) i INE, Padrón municipal.

Figura A25.b

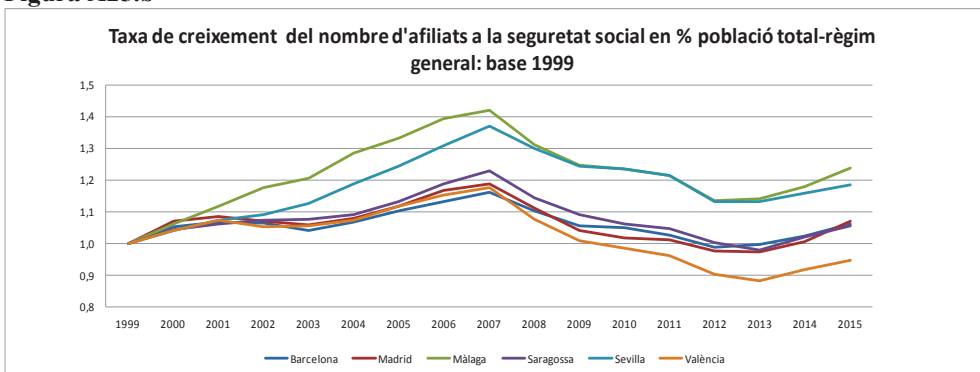

**Nota:** Els punts en el gràfic són els nombres índexs amb base fixa 1999 de la sèrie en nivell.  
**Font:** Elaboració pròpia SEPE (Ministerio de Empleo y Seguridad Social) i INE, Padrón municipal.

**A.2.5.3. Afiliats a la Seguretat Social: Autònoms**

Els gràfics A26.a a A27.b reproduïxen el comportament pel cas dels autònoms, sense que s'observi tampoc grans diferencials. Barcelona és el municipi amb el percentatge més alt d'autònoms per càpita en comparació amb altres municipis de Catalunya (a excepció de Sant Cugat) i amb la resta d'Espanya. A més, Barcelona és el municipi amb un menor augment d'autònoms (en percentatge de població total) en comparació amb la resta d'Espanya, però amb una evolució a voltant de la mitjana de la resta de Catalunya.

Figura A26.a

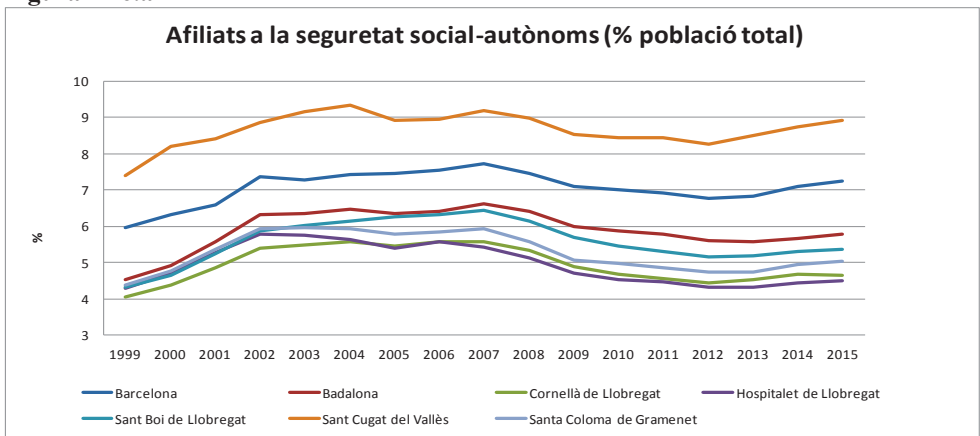

**Font:** Elaboració pròpia SEPE (Ministerio de Empleo y Seguridad Social) i INE, Padrón municipal.

Figura A26.b

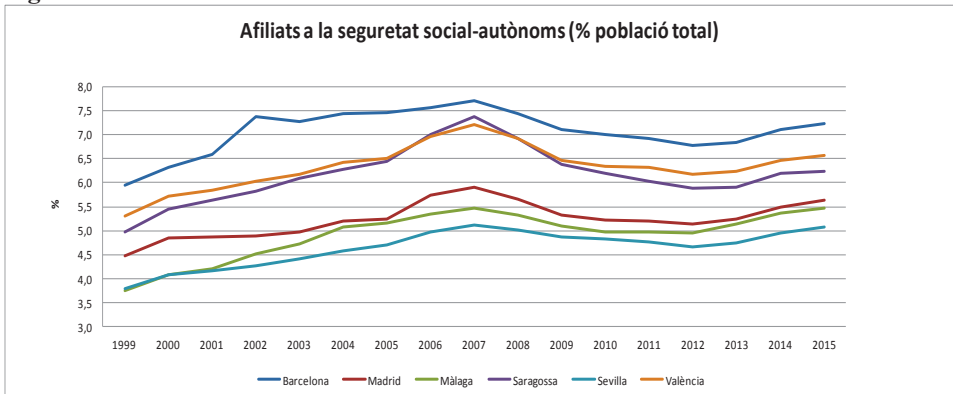

**Font:** Elaboració pròpia SEPE (Ministerio de Empleo y Seguridad Social) i INE, Padrón municipal.

Figura A27.a

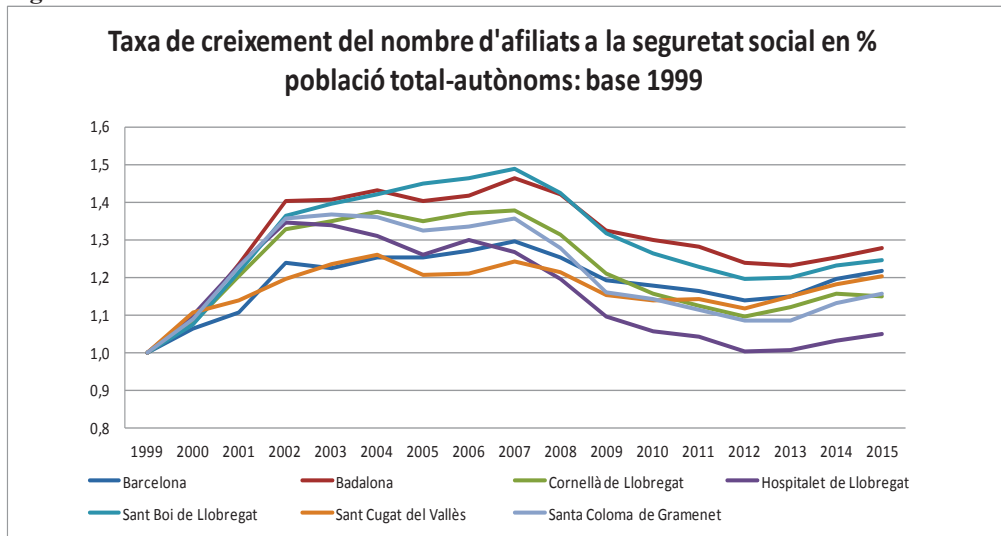

**Nota:** Els punts en el gràfic són els nombres índexs amb base fixa 1999 de la sèrie en nivell.

**Font:** Elaboració pròpia SEPE (Ministerio de Empleo y Seguridad Social) i INE, Padrón municipal.

Figura A27.b

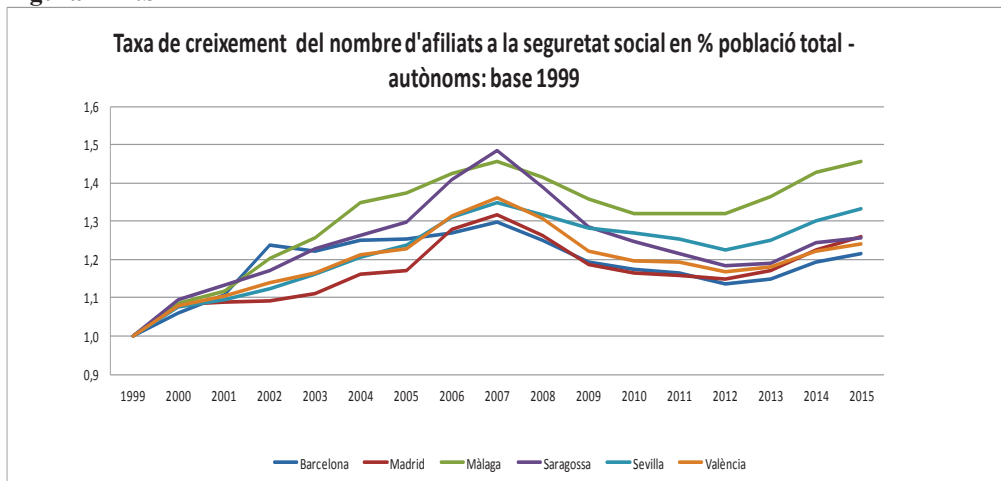

**Nota:** Els punts en el gràfic són els nombres índexs amb base fixa 1999 de la sèrie en nivell.

**Font:** Elaboració pròpia SEPE (Ministerio de Empleo y Seguridad Social) i INE, Padrón municipal.

En resum, Barcelona destaca per tenir una població de més de 64 anys superior a la de menys de 14 anys, i amb un índex de dependència major, el que indica majors necessitats socials (guarderies, residències, atenció sanitària, etc). La població és més formada que en altres ciutats (inclús entre els estrangers). A més, Barcelona està en una posició relativa privilegiada en termes de taxa d'atur i en termes d'afiliats a la seguretat social, en termes per càpita. Això vol dir que l'IRPF percebut per càpita és més alt a Barcelona que en els altres municipis, perquè hi ha un nombre relatiu de contribuents més alt. En termes dinàmics, no es registra un creixement d'aquesta distància entre municipis al llarg del temps. Barcelona està en una situació privilegiada en comparació amb la resta de municipis de Catalunya i d'Espanya.



## BLOC A.3. Econòmiques (II): Empreses

### A.3.1. Centres de Cotització: Barcelona i la resta de municipis de Catalunya

Barcelona té més centres de cotització per càpita al llarg de tot el període analitzat que els altres municipis catalans i major nombre d'empreses per càpita que la resta de municipis espanyols.

Una anàlisi a fer és comparar el nombre de centres de cotització per càpita, per tal de veure si a Barcelona, comparativament, hi ha una major densitat d'empreses. La figura A28.a representa el nombre de centres de cotització en percentatge de la població total de cada municipi a Barcelona i a les restes dels municipis de Catalunya. Es pot observar com Barcelona gaudeix d'una posició privilegiada en termes relatius, quant al nombre de centres de cotització per càpita (entorn a 4.5%-5%), mentre que en els altres municipis en cap cas és superior al 3.5%. Això vol dir que Barcelona té una disponibilitat per càpita d'ingressos procedent del nombre d'empreses més alta que a la resta de Catalunya, evidenciant un avantatge comparada per la capital catalana.

Mirant la seva evolució des de l'any 2000 (figura A28.b), es pot notar que des de l'inici de la crisi el nombre de centres de cotització ha baixat en tots els municipis, a excepció de Sant Cugat. Barcelona en aquesta evolució negativa se situa en la mitjana dels altres municipis, mentre que els que han registrat les majors disminucions són Hospitalet i Santa Coloma de Gramenet. D'altra banda, observant la taxa de creixement del nombre de centres de cotització per càpita (figura A28.c), es pot observar com la posició de Sant Cugat torna a estar en la mitjana, degut al seu elevat creixement de la població.

**Figura A28.a**

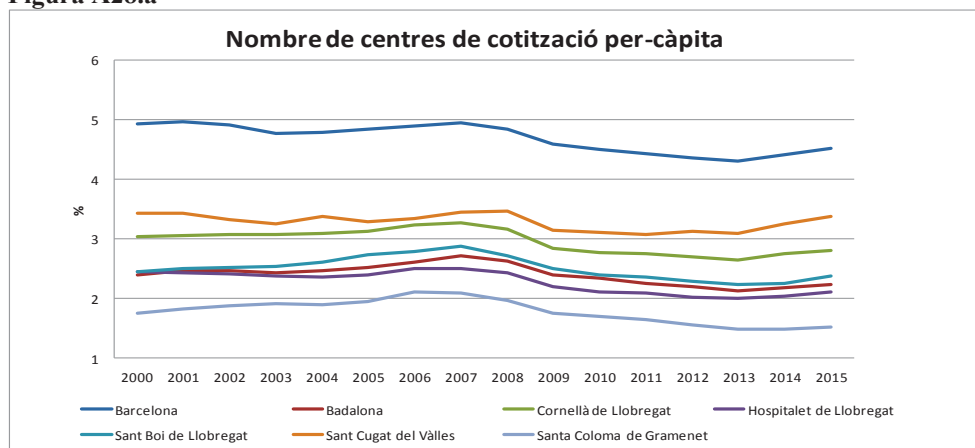

Font: Elaboració pròpia a partir de l'Observatori d'Empresa i Ocupació de Catalunya i INE, Padrón municipal.

**Figura A28.b**

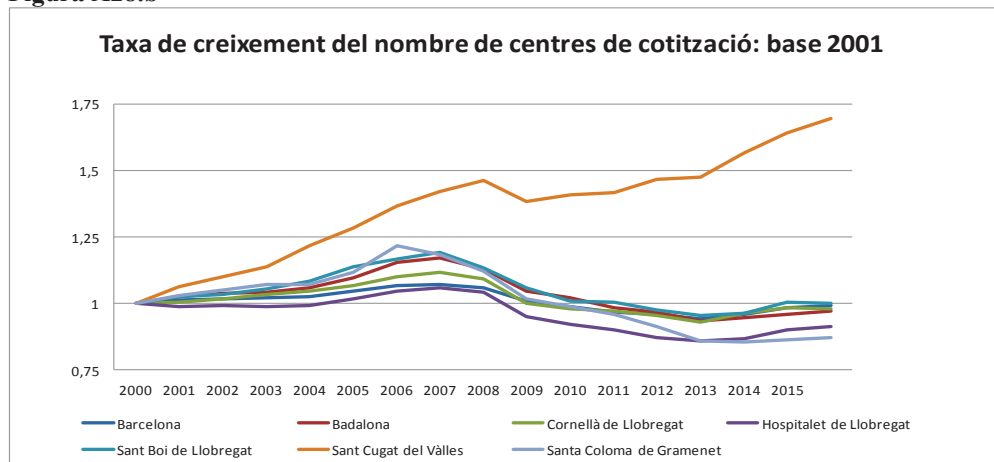

Font: Observatori d'Empresa i Ocupació de Catalunya

Figura A28.c

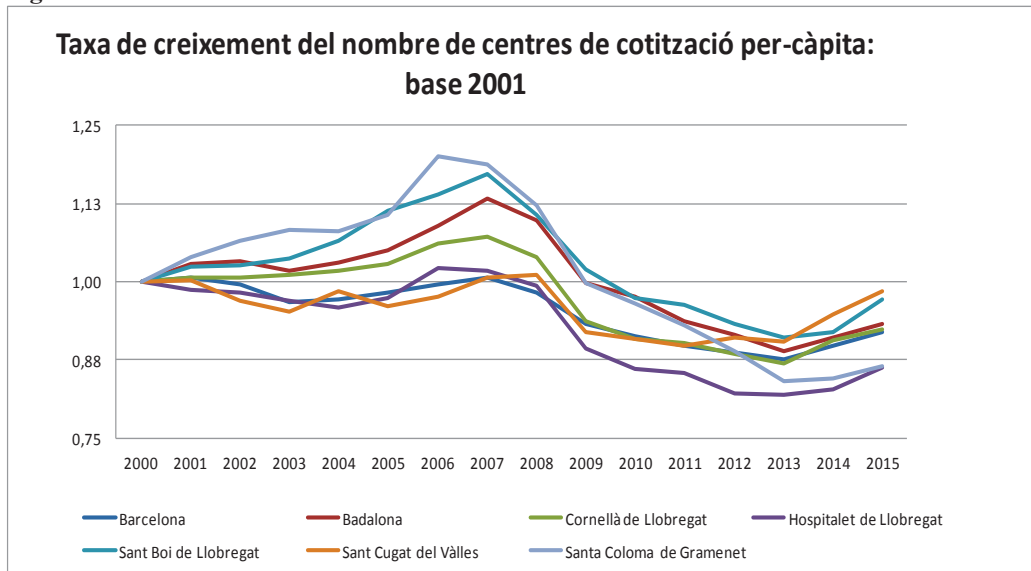

**Nota:** Els punts en el gràfic són els nombres índexs amb base fixa 2001 de la sèrie en nivell.

**Font:** Elaboració pròpia a partir de l'Observatori d'Empresa i Ocupació de Catalunya i INE, Padrón municipal.

### A.3.2 Empreses: Barcelona i la resta de municipis d'Espanya

Per la comparativa amb Espanya s'utilitza la variable Nombre de centres d'empresa, provinent de l'actual Ministerio de Fomento. No és la mateixa variable que l'analitzada en el subapartat anterior però fent l'anàlisi d'aquesta variable pel cas dels municipis catalans, s'observa que el comportament i conclusions que se'n deriven són similars, pel que creiem que aquesta anàlisi que s'efectua en aquest apartat és rellevant.

Les figures A29.a a A29.c presenten els resultats (en nivells i taxes de creixement) del nombre d'empreses per càpita. Destaca Barcelona com a ciutat amb major nombre d'empreses per càpita, inclús per sobre de Madrid.

Figura A29.a

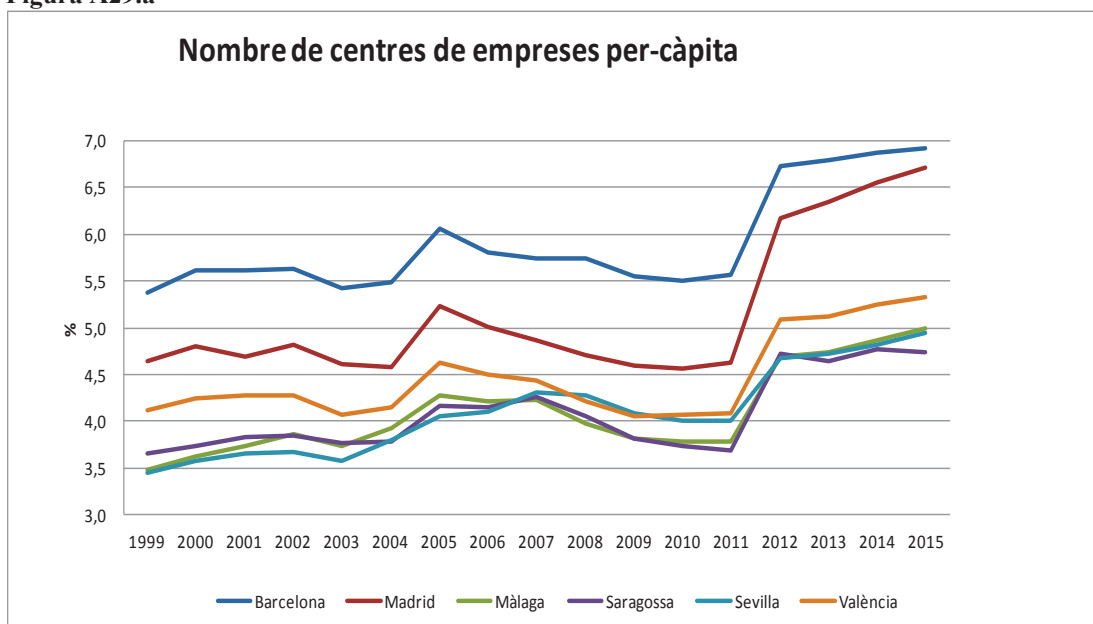

**Font:** Elaboració pròpia a partir de Ministeri de Foment i INE, Padrón municipal.

Figura A29.b

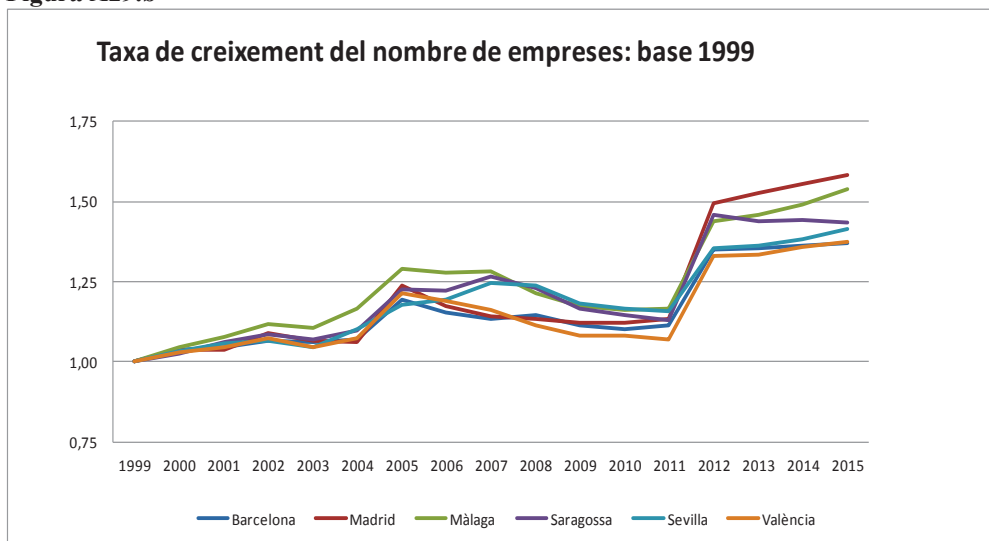

**Nota:** Els punts en el gràfic són els nombres índexs amb base fixa 1999 de la sèrie en nivell.  
**Font:** Elaboració pròpia a partir de Ministeri de Foment

Figura A29.c

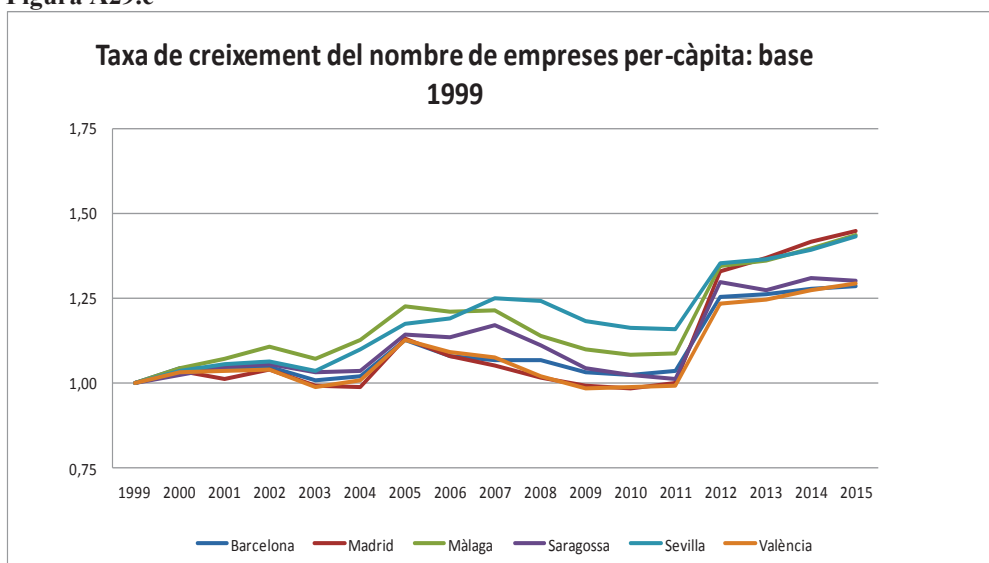

**Nota:** Els punts en el gràfic són els nombres índexs amb base fixa 1999 de la sèrie en nivell.  
**Font:** Elaboració pròpia a partir del Ministeri de Foment i INE, Padrón municipal.

En resum, Barcelona té més centres de cotització per càpita al llarg de tot el període analitzat que els altres municipis catalans i major nombre d'empreses per càpita que la resta de municipis espanyols. Així mateix, Barcelona és la ciutat amb major nombre d'empreses per càpita, inclús per sobre de Madrid.

## BLOC A.4. Econòmiques (III): Sector Immobiliari

### A.4.1. Valor cadastral

#### A.4.1.1. Valor cadastral total

Les figures A30.a i A30.b presenten el valor cadastral total<sup>32</sup> per Barcelona i la resta de municipis catalans analitzats. En termes absoluts el valor cadastral total de Barcelona ha pujat des 20.000.000 milers d'euros al 1990 a 100.000.000 milers d'euro al 2015 (Figura A30.a). La resta dels municipis de Catalunya registra un valor cadastral total aproximadament deu vegades inferior, amb valors al 2015 prop de 10.000.000 milers d'euros per Sant Cugat, 9.000.000 milers d'euros per Badalona, i entre 4.000.000 i 6.000.000 per els altres municipis de Catalunya (Figura A30.b).

Les figures A30.c i A30.d mostren el valor cadastral total per Madrid i la resta d'Espanya. Es pot notar com a Madrid el valor cadastral total és significativament més alt que a Barcelona, situant-se el 2015 amb un valor de gairebé 300.000.000 milers d'euro. Els altres municipis d'Espanya, el 2015, registren valors més baixos en comparació amb Barcelona, però superiors als dels municipis de Catalunya. Saragossa en aquest cas és el municipi amb el valor més alt amb un valor cadastral total de prop 42.000.000 milers d'euro el 2015.

**Figura A30.a**

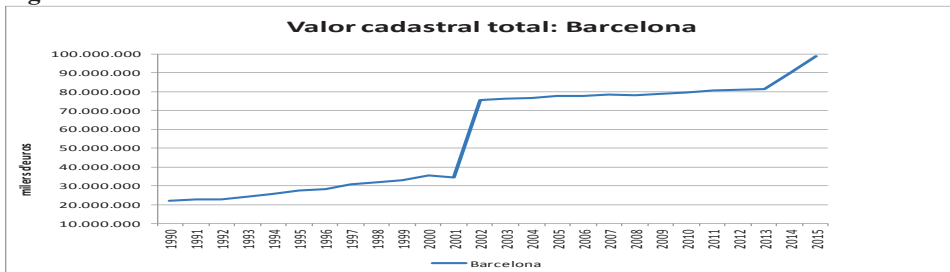

Font: Área de Estadística. Dirección General del Catastro. Ministerio de Economía y Hacienda.

**Figura A30.b**

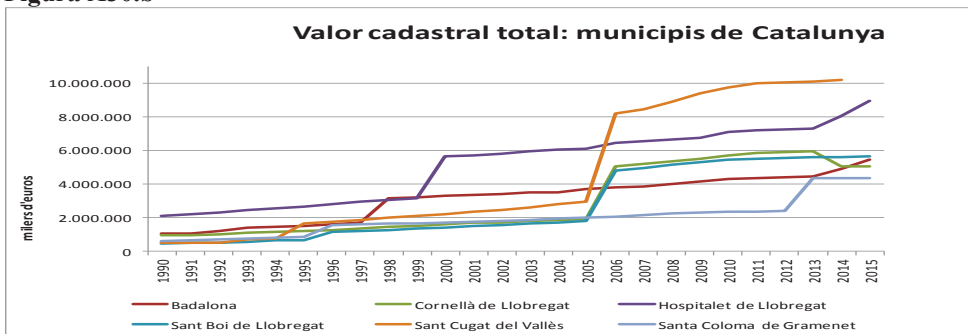

Font: Área de Estadística. Dirección General del Catastro. Ministerio de Economía y Hacienda.

**Figura A30.c**

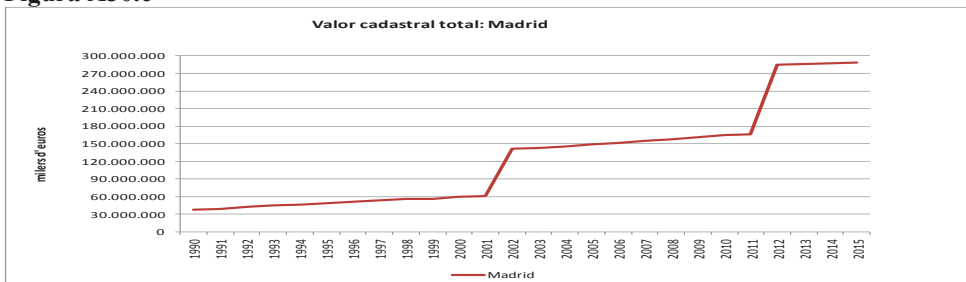

Font: Área de Estadística. Dirección General del Catastro. Ministerio de Economía y Hacienda.

<sup>32</sup> Es defineix Valor Cadastral Total com la suma de tots els valors cadastrals de tots els habitatges de cada municipi.

Figura A30.d

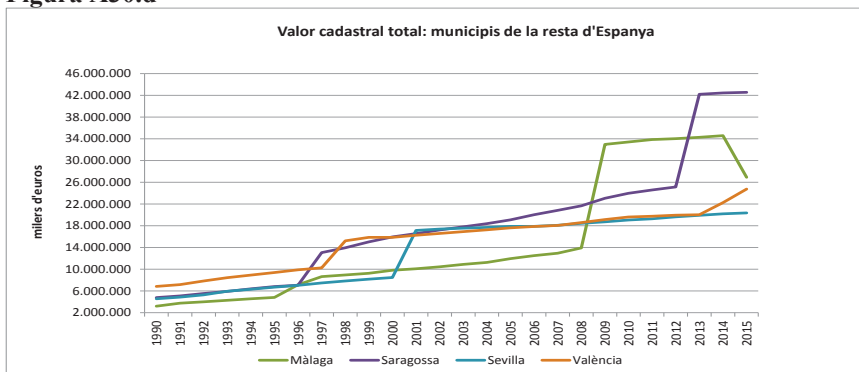

Font: Área de Estadística. Dirección General del Catastro. Ministerio de Economía y Hacienda

Les dades anteriors no permeten la comparativa, per la diferent mida dels municipis. En les figures següents es corregeix aquest punt. En termes de taxa de creixement del valor cadastral total (figures A31.a i A31.b) es pot observar com Barcelona no és dels municipis que en major mesura ha augmentat el valor cadastral, sinó que aquest fet s'ha produït a Sant Cugat, Sant Boi, i Santa Coloma de Gramenet. També com respecte als municipis d'Espanya, Barcelona és un dels municipis amb el menor grau de creixement del valor cadastral total (4-5% el 2015 respecte l'any 1990), superior només al de València. Per contra, Madrid ha registrat un major grau de creixement del preu cadastral dels habitatges (7-8% el 2015), mentre Màlaga i Saragossa han registrat els majors creixements (sobre el 9% el 2015).

Figura A31.a

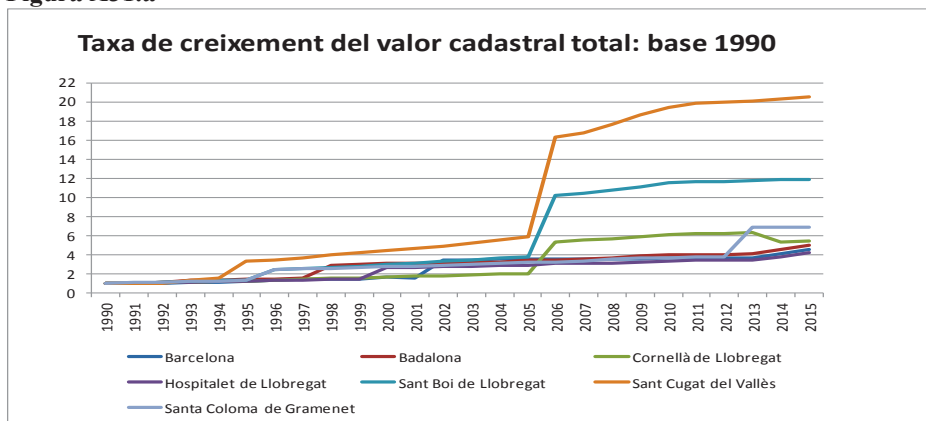

Nota: Els punts en el gràfic són els nombres índexs amb base fixa 1990 de la sèrie en nivell.

Font: Área de Estadística. Dirección General del Catastro. Ministerio de Economía y Hacienda.

Figura A31.b

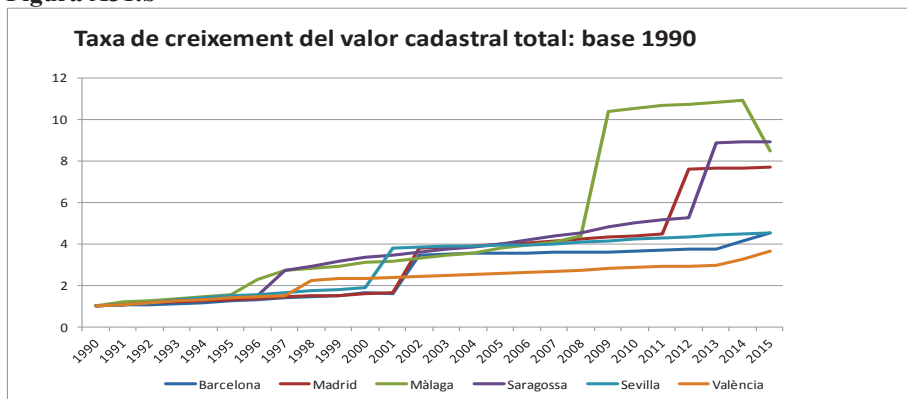

Nota: Els punts en el gràfic són els nombres índexs amb base fixa 1990 de la sèrie en nivell.

Font: Área de Estadística. Dirección General del Catastro. Ministerio de Economía y Hacienda.

#### A.4.1.2. Nombre d'habitatges (cadastre)

Aquest comportament ve condicionat per l'evolució del nombre d'habitatges. En tots els municipis aquest creixement ha estat continuat. A Barcelona, en termes absoluts el nombre d'habitatges passa de gairebé 800.000 (1990) a més de 1.100.000 (2015). Per la resta de Catalunya, en el 2015, els municipis amb un nombre més alt d'habitatges són els de Badalona i l'Hospitalet, entre 140.000 i 160.000, mentre les restes de municipis registren un nombre d'habitatges prop de 50.000-70.000. En termes dinàmics, però, Barcelona no és dels municipis que major taxa de creixement d'habitatges presenta (és el tercer amb menor creixement) (veure figura A32.a) respecte als municipis de Catalunya. També respecte als municipis d'Espanya Barcelona és un dels municipis amb menor creixement (veure figura A32.b).

Figura A32.a

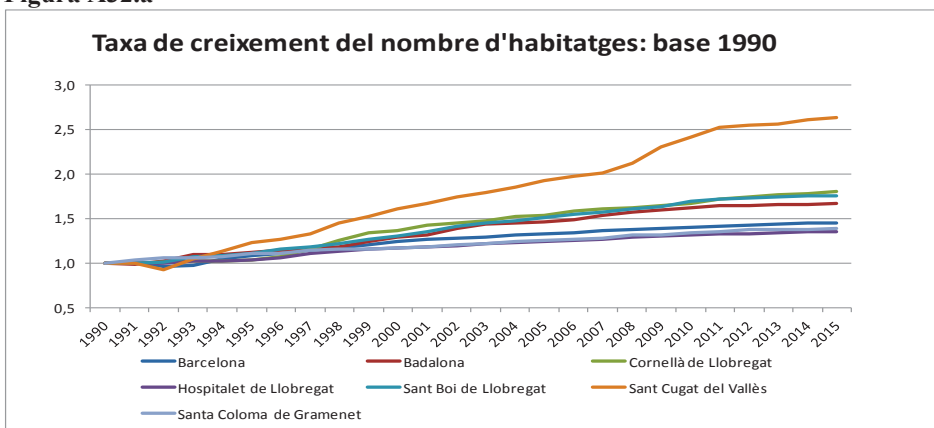

**Nota:** Els punts en el gràfic són els nombres índexs amb base fixa 1990 de la sèrie en nivell.

**Font:** Àrea de Estadística. Direcció General del Catastro. Ministerio de Economía y Hacienda.

Figura A32.b

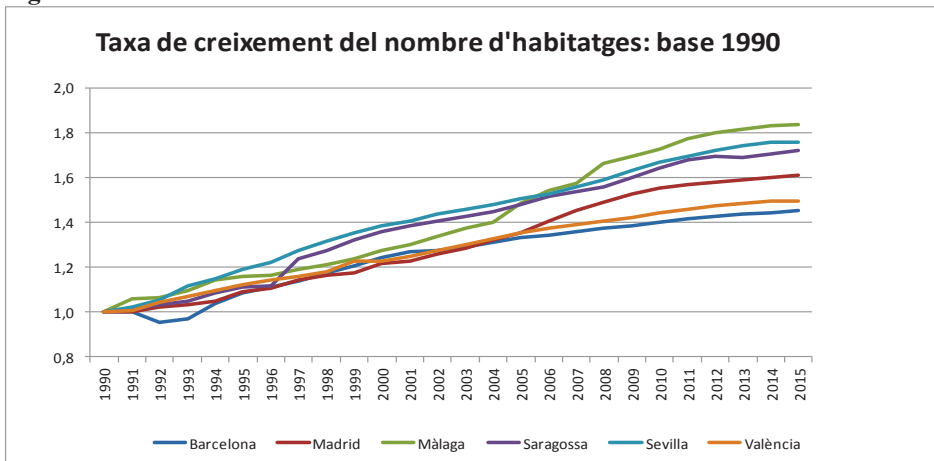

**Nota:** Els punts en el gràfic són els nombres índexs amb base fixa 1990 de la sèrie en nivell.

**Font:** Àrea de Estadística. Direcció General del Catastro. Ministerio de Economía y Hacienda.

#### A.4.1.3. Valor cadastral mitjà

A partir de tot l'esmentat, en les figures A33.a a A35.b es presenta l'anàlisi del valor cadastral relativitzat pel nombre d'habitatges i habitants.

La figura A33.a representa el valor cadastral mitjà obtingut com a ràtio entre el valor cadastral total i el nombre d'habitatges en cada municipi. Es pot observar com el valor cadastral per habitatge, que era bastant similar entre els municipis al principi dels anys 90s, divergeix significativament al llarg del temps. El municipi de Catalunya (entre els analitzats) que el 2015 registra el valor més alt és Sant Cugat (per sobre de 170.000 euros). Barcelona se situa en la mitjana (al voltant dels 83.000 euros) i té un valor mitjà cadastral similar a Cornellà i quelcom inferior al de Sant Boi de Llobregat (100.000 euros). La figura



A33.b representa el valor cadastral mitjà per Barcelona i la resta de municipis d'Espanya analitzats. Es pot observar com el valor cadastral mitjà de Barcelona al 2015 es situa en la mitjana dels de la resta d'Espanya i és similar al de Saragossa i Màlaga (sobre 80.000 euro), mentre que resulta significativament inferior al de Madrid (gairebé 140.000 euros). En la figura A34.a i A34.b (evolució dinàmica del valor cadastral mitjà<sup>33</sup>) tampoc s'observa un comportament diferencial de Barcelona que justifiqui uns ingressos diferencials respecte la resta de municipis.

En termes de taxa de creixement el valor cadastral per habitatge ha pujat més a Sant Cugat, Sant Boi de Llobregat i Santa Coloma de Gramenet. Barcelona registra un dels menors augments de valor cadastral per habitatge (figura A34.a). També com respecte als altres municipis d'Espanya (figura A34.b). Aleshores, observant les components de l'evolució del valor total cadastral (unitats i preu mitjà per habitatge), i pel que fa a Barcelona, pot assenyalar-se que el creixement del valor cadastral a Barcelona és degut gairebé exclusivament a la revisió cadastral -molt baixa en comparació amb els altres municipis de Catalunya i d'Espanya, perquè el nombre d'habitatges ha crescut molt poc al llarg del temps.

Les figures A35.a i A35.b, que relativitzen el valor cadastral en termes per càpita, mostren una posició relativa de Barcelona, en termes d'evolució dels ingressos procedent pels habitatges, menys reeixida en comparació amb gairebé tots els altres municipis de Catalunya analitzats (en especial respecte als municipis de Sant Cugat i Sant Boi de Llobregat) i amb els municipis de la resta d'Espanya.

En conseqüència, no es justifica un fet diferencial de Barcelona respecte la resta de municipis, com a causa dels valors cadastrals (ni en valor absolut ni relatiu, ni perquè hagi seguit una evolució temporal diferent des dels noranta). Barcelona pel que fa als altres municipis de Catalunya i Espanya no té una posició privilegiada en termes d'increment en la recaptació dels habitatges al llarg del temps.

**Figura A33.a**

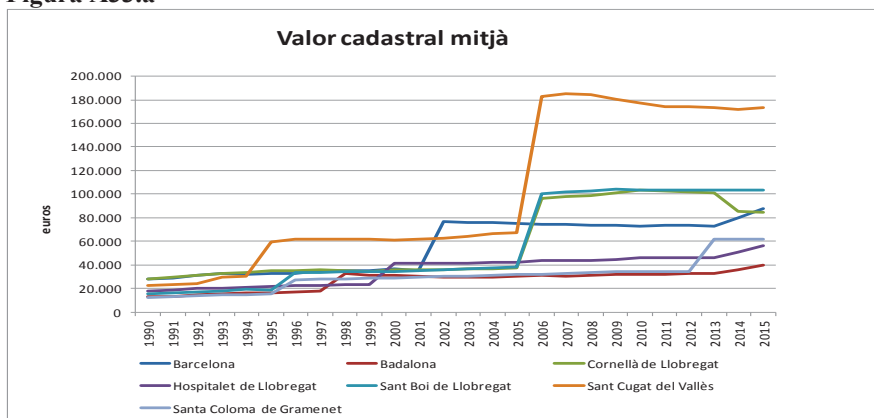

**Font:** Àrea de Estadística. Direcció General del Catastro. Ministerio de Economía y Hacienda.

**Figura A33.b**

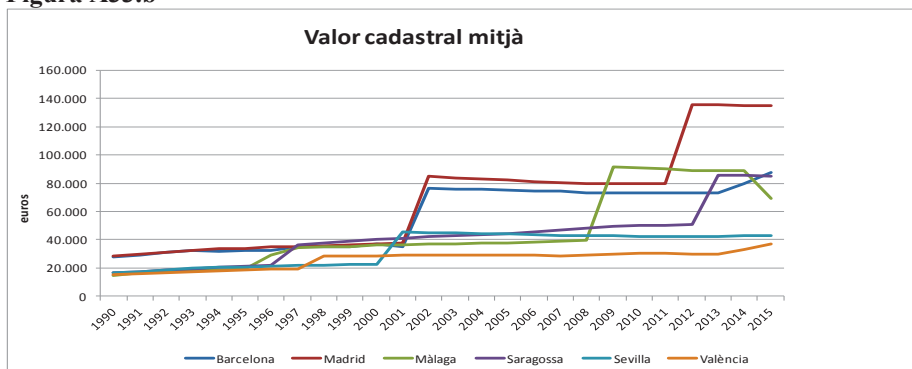

**Font:** Àrea de Estadística. Direcció General del Catastro. Ministerio de Economía y Hacienda.

<sup>33</sup> Valor Cadastral mitjà: ràtio entre el valor cadastral total i el nombre d'habitatges en cada municipi

Figura A34.a

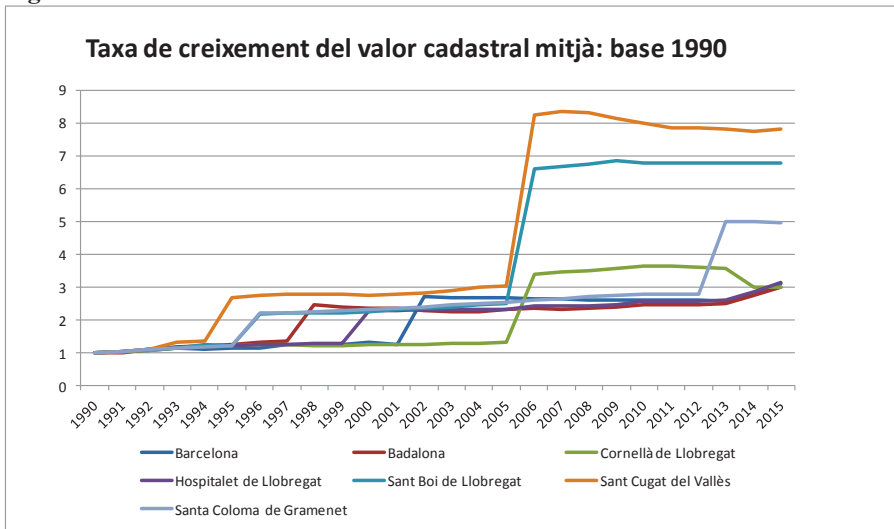

**Nota:** Els punts en el gràfic són els nombres índexs amb base fixa 1990 de la sèrie en nivell.  
**Font:** Àrea de Estadística. Direcció General del Catastro. Ministerio de Economía y Hacienda

Figura A34.b

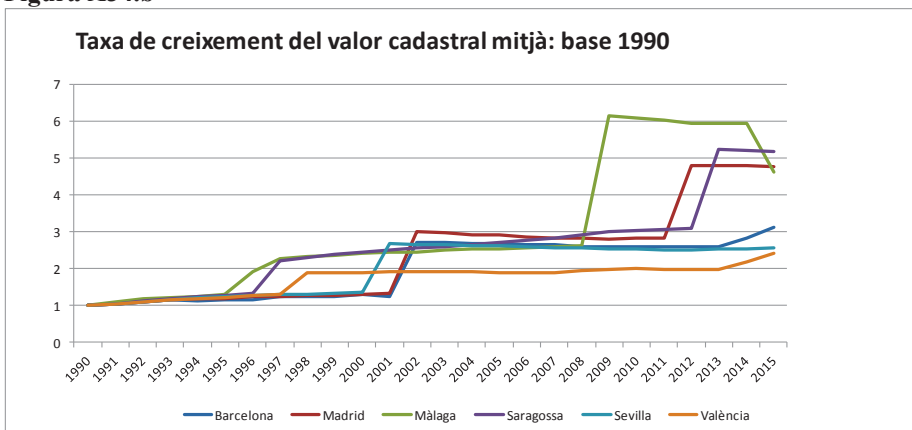

**Nota:** Els punts en el gràfic són els nombres índexs amb base fixa 1990 de la sèrie en nivell.  
**Font:** Àrea de Estadística. Direcció General del Catastro. Ministerio de Economía y Hacienda.

Figura A35.a

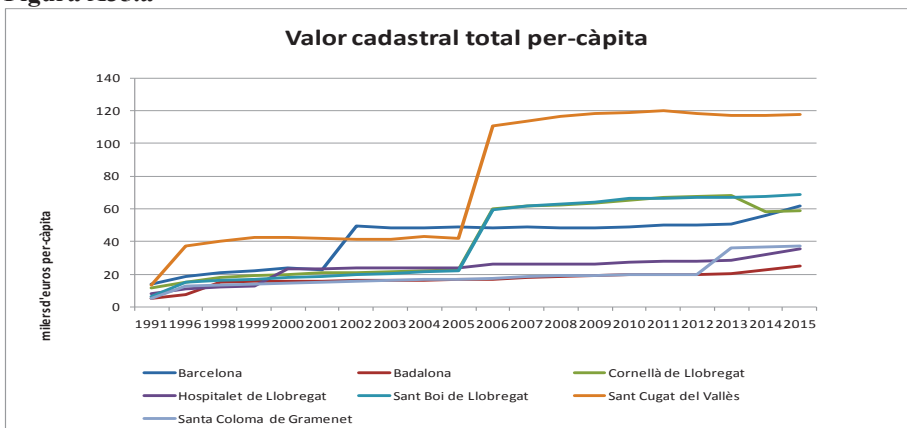

**Font:** Elaboració pròpia a partir Àrea de Estadística. Direcció General del Catastro. Ministerio de Economía y Hacienda i INE, Padrón municipal.

Figura A35.b

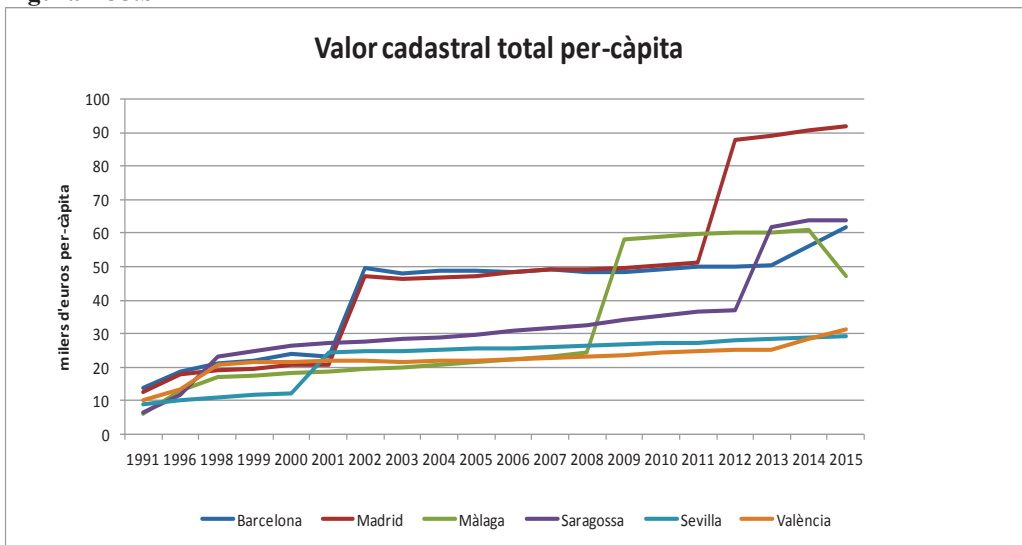

Font: Elaboració pròpia a partir Àrea de Estadística. Dirección General del Catastro. Ministerio de Economía y Hacienda y INE, Padrón municipal.

#### A.4.2. Preus dels immobles

##### A.4.2.1. Preus dels immobles en Catalunya

Una altra variable a analitzar és el preu dels habitatges. Les figures A36.a a A37.b presenten el comportament dels preus i taxes de creixement dels habitatges nous i de segona mà. Els preus (euro per m<sup>2</sup>) dels habitatges han pujat des del 2001 fins al 2007 quan, a conseqüència de la crisi, han anat baixant fins al 2014. El nivell absolut en el 2015 dels preus dels habitatges nous a Barcelona és més alt que en els altres municipis de Catalunya (sobre 3.900 euros/m<sup>2</sup>) (figura A36.a). En termes dinàmics la figura A36.b mostra com Barcelona és el municipi que ha mantingut els preus més alts, registrant al 2015 un increment del 1,5% respecte al 2001.

Com pel cas del preu dels habitatges nous els preus dels habitatges de segona mà han seguit el cicle econòmic (figura A37.a i A37.b). Es confirma també uns preus superiors a Barcelona que als altres municipis dels que s'han aconseguit dades. En aquest cas no hi ha diferencial en les taxes de creixement respecte Badalona i l'Hospitalet.

Figura A36.a

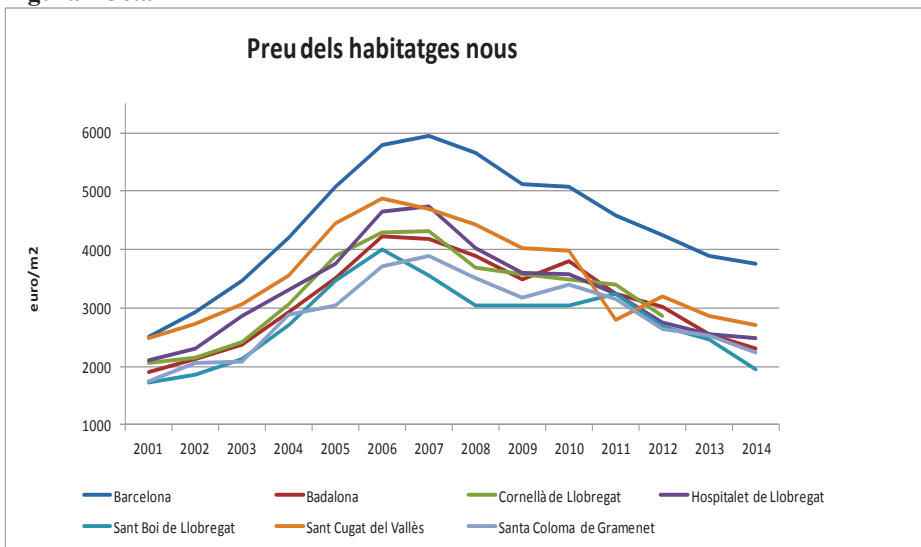

Font: Anuari estadístic de Catalunya (font: Departament de Territori i Sostenibilitat).

Figura A36.b

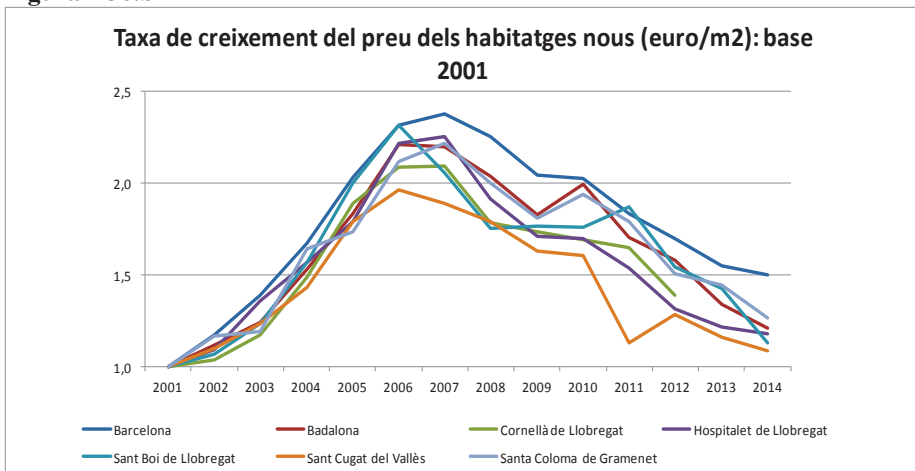

Font: Anuari estadístic de Catalunya (font: Departament de Territori i Sostenibilitat).

Nota: Els punts en el gràfic són els nombres índexs amb base fixa 2001 de la sèrie en nivell.

Figura A37.a

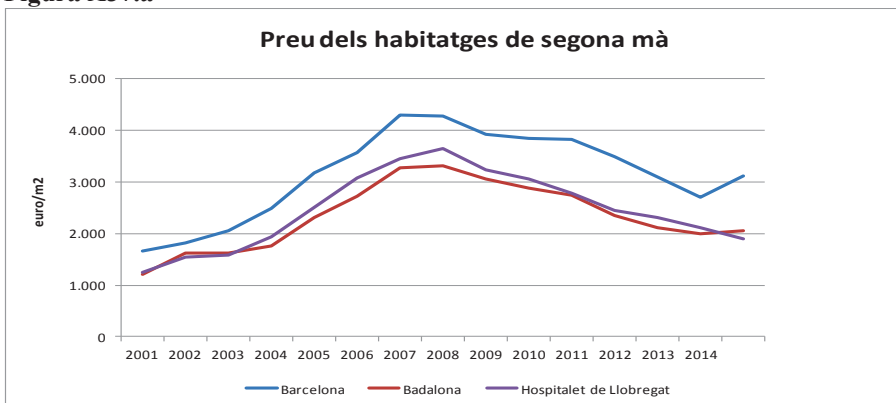

Font: Anuari estadístic de Catalunya (font: Departament de Territori i Sostenibilitat).

Figura A37.b

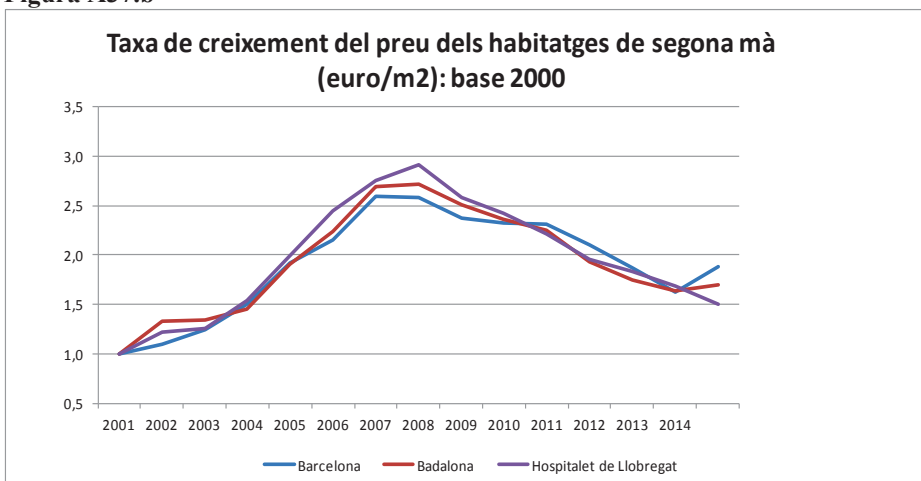

Font: Idescat. Anuari estadístic de Catalunya (font: Departament de Territori i Sostenibilitat).

Nota: Els punts en el gràfic són els nombres índexs amb base fixa 2001 de la sèrie en nivell.

#### A.4.2.2. Preus dels immobles en els municipis de la resta d'Espanya

Les figures A38.a i A38.b presenten una anàlisi comparativa dels preus dels habitatges pel cas dels municipis espanyols considerats en aquest treball. El període considerat és menor i és un preu mig del conjunt d'habitatges, pel que les conclusions a obtenir són menys riques que anteriorment. De tota manera, s'observa un diferencial clar de preus de Barcelona i Madrid respecte la resta de municipis, que cal esperar s'ha mantingut al llarg de les darreres dues dècades i mitja.

Figura A38.a

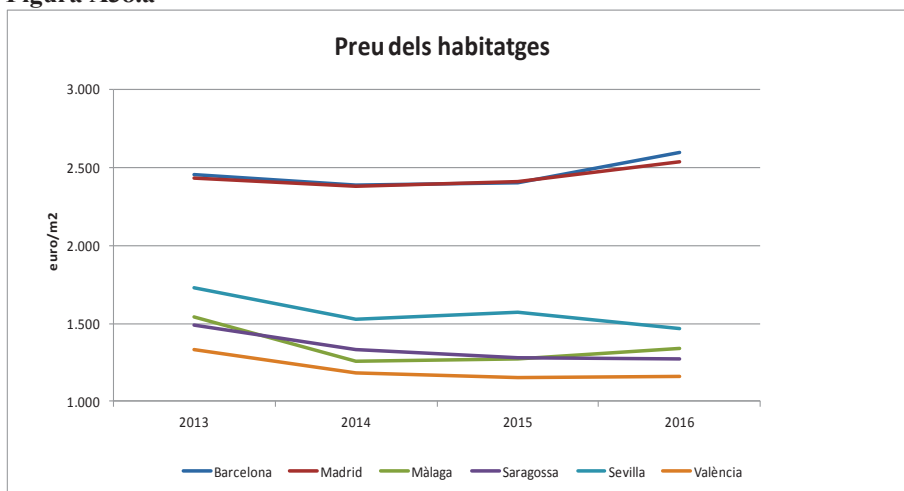

**Font:** Valor tasado (Precio) de vivienda libre de los municipios mayores de 25.000 habitantes. Ministerio de Fomento.

Figura A38.b

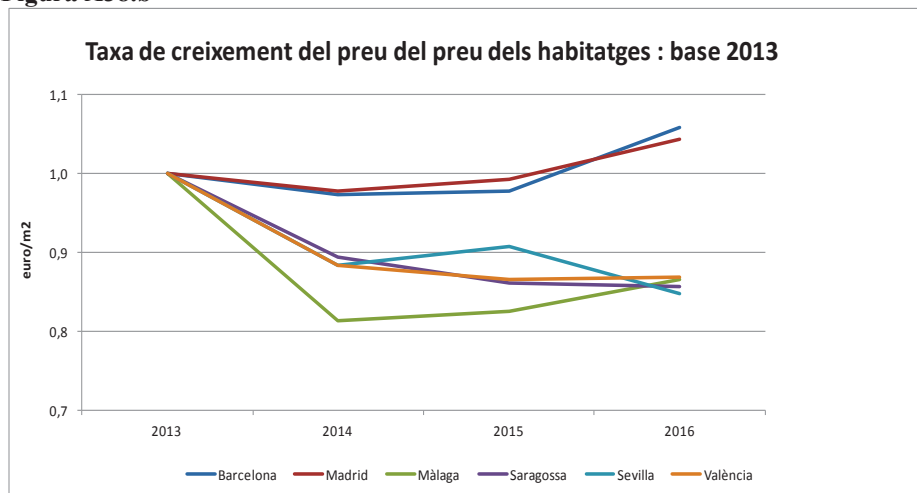

**Nota:** Els punts en el gràfic són els nombres índexs amb base fixa 2013 de la sèrie en nivell.

**Font:** Valor tasado (Precio) de vivienda libre de los municipios mayores de 25.000 habitantes. Ministerio de Fomento.

#### A.4.3. Construcció

Les figures A39 a A41 presenten el comportament del sector immobiliari en termes de dinàmica constructora dels municipis analitzats. Pot observar-se com Barcelona, en termes per càpita, no és dels municipis amb més activitat.

**Figura A39**

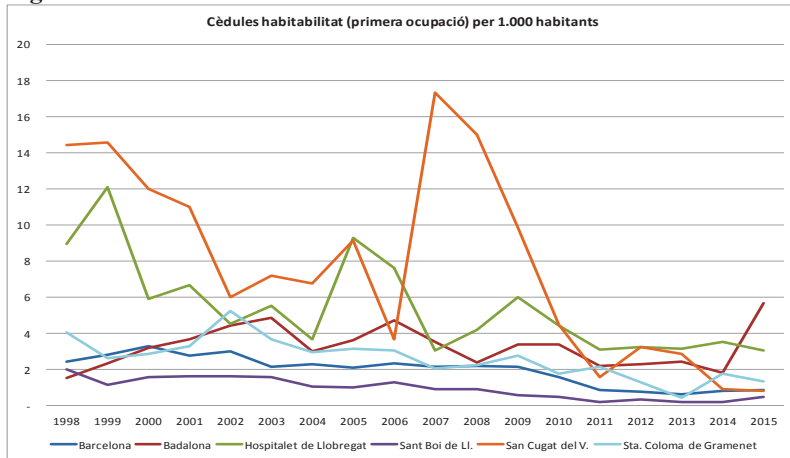

**Font:** Departament de Medi Ambient i Habitatge: 1992-2009. Departament de Territori i Sostenibilitat. Secretaria d'Habitatge i Millora Urbana: 2010-2015.

**Figura A40**

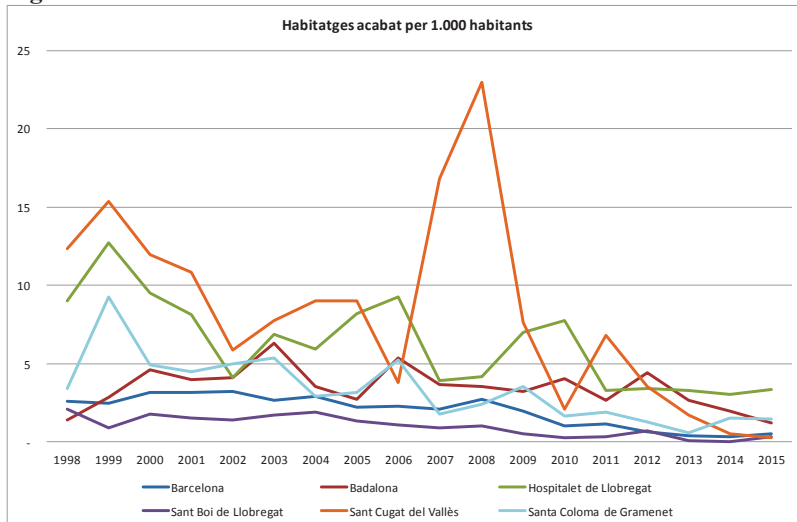

**Font:** Departament de Medi Ambient i Habitatge: 1992-2009. Departament de Territori i Sostenibilitat. Secretaria d'Habitatge i Millora Urbana: 2010-2015.

**Figura A41**

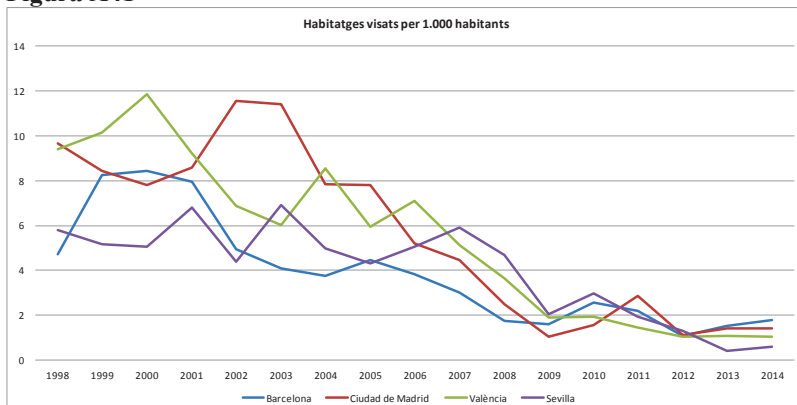

**Font:** Departament de Medi Ambient i Habitatge: 1992-2009. Departament de Territori i Sostenibilitat. Secretaria d'Habitatge i Millora Urbana: 2010-2015; Ministerio de Fomento. Dirección General de Programación Económica.



Del conjunt de variables analitzades en aquest apartat immobiliari, es conclou que Barcelona no presenta un comportament diferencial respecte altres municipis analitzats en la majoria d'elles. En conseqüència, no es justifica un fet diferencial de Barcelona respecte la resta de municipis, com a causa dels valors cadastrals (ni en valor absolut ni relatiu, ni perquè hagi seguit una evolució temporal diferent des dels noranta). Barcelona pel que fa als altres municipis de Catalunya i Espanya no té una posició privilegiada en termes d'increment en la recaptació dels habitatges al llarg del temps. Així mateix, Barcelona, en termes per càpita, no és dels municipis amb més activitat constructora.

En canvi, en la única variable que s'observa una clara diferència és en els preus dels habitatges nous i de segona mà on a Barcelona són més alts que a la resta de municipis catalans i espanyols (i similars als de Madrid).

## BLOC A.5. Econòmiques (IV): Producte Intern Brut i Riquesa (PIB i VAB)

Les figures A42.a a A43.d presenten les estimacions de VAB per càpita<sup>34</sup> i PIB per càpita<sup>35</sup> pels municipis analitzats i pels períodes en què estan disponibles. Les figures A42.a i A42.b (VAB per càpita) mostren que Barcelona i Madrid són els municipis amb major VAB per càpita pels anys analitzats, superats sols per Sant Cugat a partir de 2011. Les figures A43.a a A43.d (PIB per càpita), pels anys disponibles, confirmen la figura anterior.

De la mateixa manera, les figures A44.a i A44.b mostren l'evolució de la Renda Familiar Bruta Disponible (RFB), arribant-se a les mateixes conclusions que en el cas de les variables VAB i PIB per càpita. Inclús en aquest darrer cas, el diferencial favorable a Madrid és quelcom superior al de les altres dues variables.

Figura A42.a

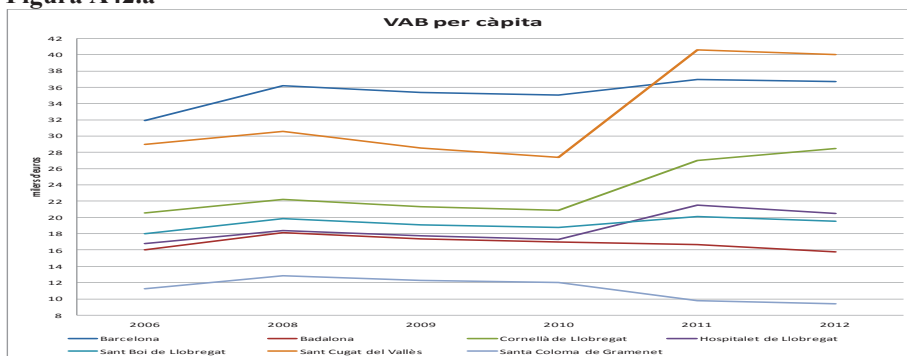

**Nota:** Les dades es presenten a preus corrents. Les dades dels municipis catalans han estat calculades amb diferents bases metodològiques: base 2000 per la dada del 2006, base 2008 pel període 2008-2010 i base 2010 per 2011-2012.

**Font:** Càlcul propi a partir de dades de: Institut d'Estadística de Catalunya.

Figura A42.b

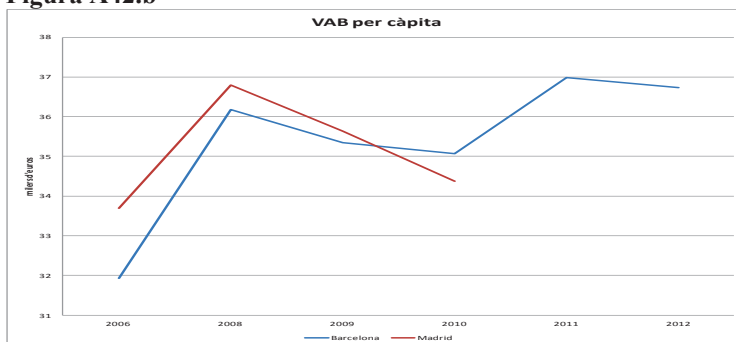

**Nota:** Les dades es presenten a preus corrents. Les dades dels municipis catalans han estat calculades amb diferents bases metodològiques: base 2000 per la dada del 2006, base 2008 pel període 2008-2010 i base 2010 per 2011-2012.

**Font:** Càlcul propi a partir de dades de: Instituto de Estadística de Madrid i Institut d'Estadística de Catalunya.

<sup>34</sup> El valor afegit brut (VAB) representa la riquesa generada en l'economia durant el període considerat i s'obté com a diferència entre el valor de la producció i el valor dels consums intermedis utilitzats (primeres matèries, serveis i subministraments exteriors, etc.). Es calcula a preus bàsics, és a dir, no s'inclouen els impostos i subvencions sobre els productes (IVA, impostos especials, etc.) i només s'inclouen els impostos sobre la producció. Aquests impostos són aquells suportats per les empreses com a resultat de participar en l'activitat de la producció, amb independència de la quantitat o del valor d'allò produït i venut.

<sup>35</sup> El producte interior brut a preus de mercat (PIB pm) mesura el resultat final de l'activitat econòmica de les unitats productores en el territori. Es calcula a preus de mercat perquè el valor de la producció recull la incidència dels impostos i les subvencions.

Des del punt de vista de l'oferta, el PIB permet avaluar quina és l'aportació de les diferents branques productives al conjunt de l'economia, és a dir, comprèn els valors afegits bruts, valorats a preus bàsics, de les principals branques d'activitat.

Figura A43.a

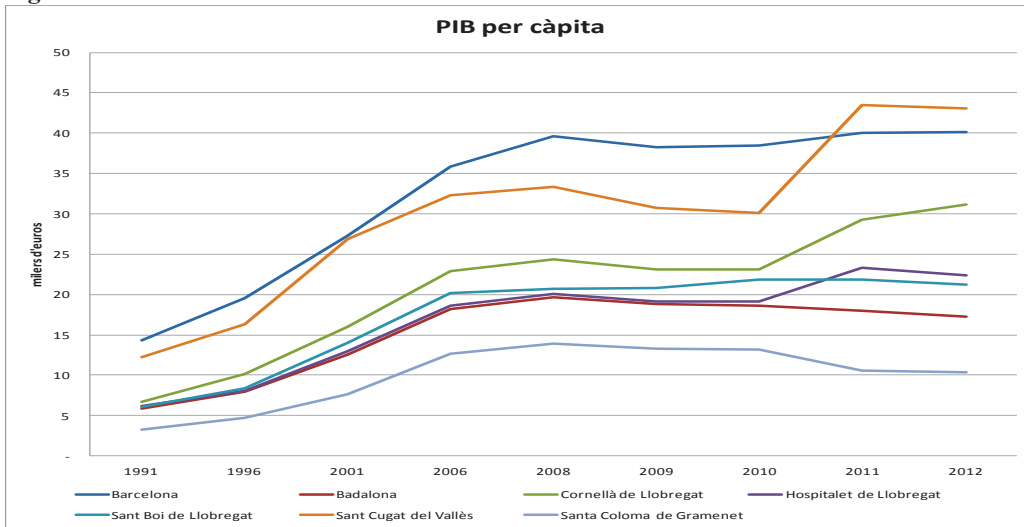

**Nota:** Les dades es presenten a preus corrents. Les dades dels municipis catalans han estat calculades amb diferents bases metodològiques: base 2000 per la dada del 2006, base 2008 pel període 2008-2010 i base 2010 per 2011-2012.  
**Font:** Càlcul propi a partir de dades de: Institut d'Estadística de Catalunya.

Figura A43.b

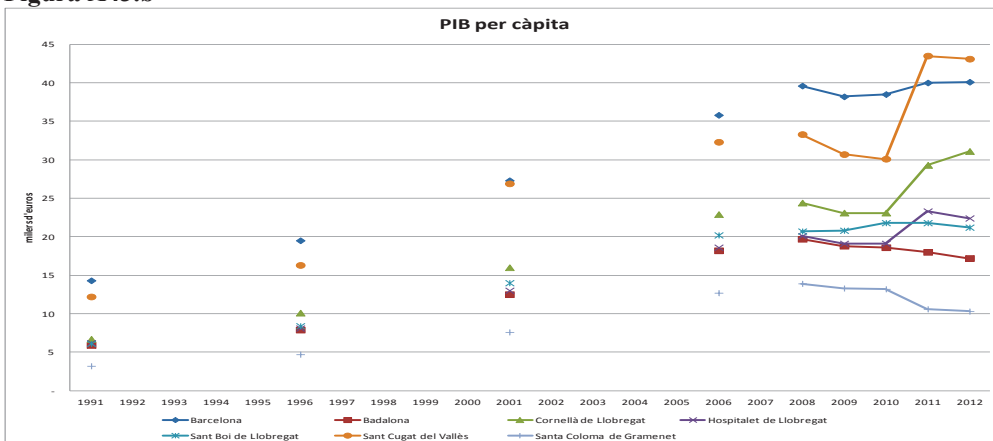

**Nota:** Les dades es presenten a preus corrents. Les dades dels municipis catalans han estat calculades amb diferents bases metodològiques: base 2000 per la dada del 2006, base 2008 pel període 2008-2010 i base 2010 per 2011-2012.  
**Font:** Càlcul propi a partir de dades de: Institut d'Estadística de Catalunya.

Figura A43.c

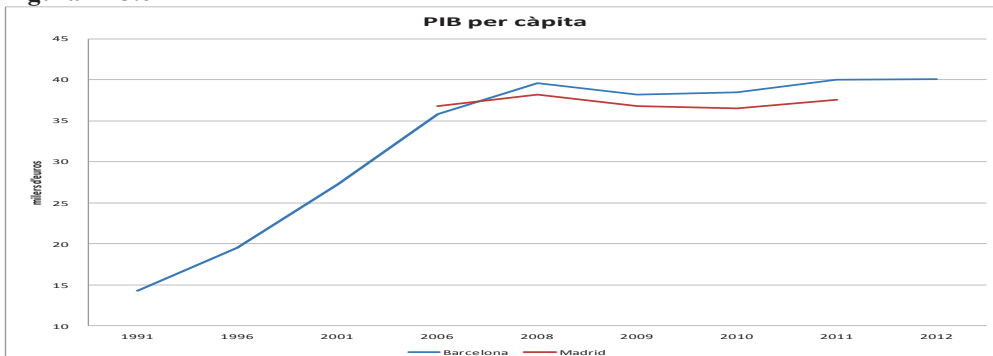

**Nota:** Les dades es presenten a preus corrents. Les dades dels municipis catalans han estat calculades amb diferents bases metodològiques: base 2000 per la dada del 2006, base 2008 pel període 2008-2010 i base 2010 per 2011-2012.  
**Font:** Càlcul propi a partir de dades de: Instituto de Estadística de Madrid i Institut d'Estadística de Catalunya.

Figura A43.d

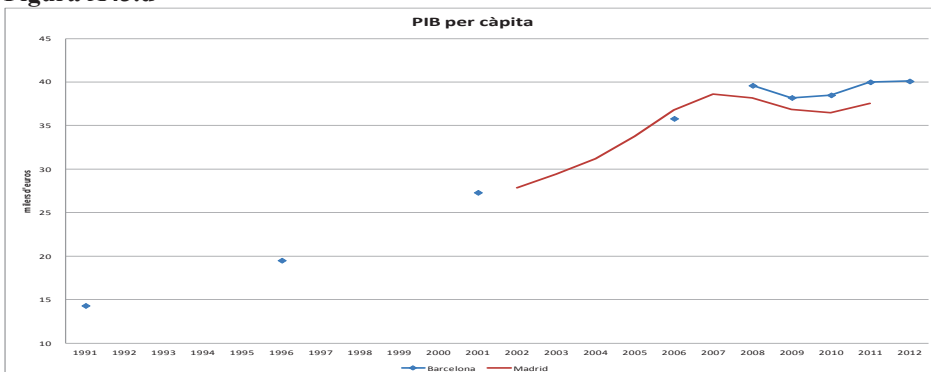

**Nota:** Les dades es presenten a preus corrents. Les dades dels municipis catalans han estat calculades amb diferents bases metodològiques: base 2000 per la dada del 2006, base 2008 pel període 2008-2010 i base 2010 per 2011-2012.  
**Font:** Càlcul propi a partir de dades de: Instituto de Estadística de Madrid i Institut d'Estadística de Catalunya.

Figura A44.a

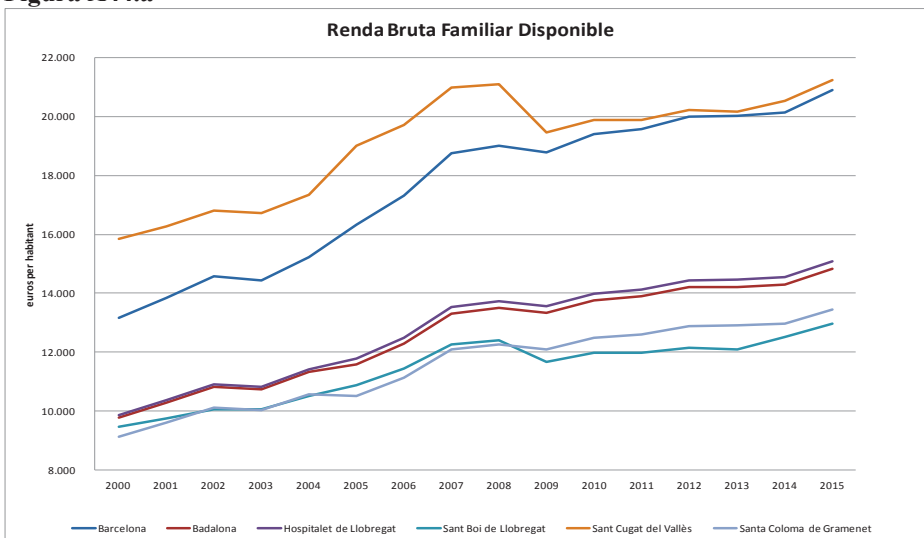

**Font:** Servei d'Informació Econòmica Municipal (SIEM), Diputació de Barcelona. Les dades han estat calculades amb diferents bases metodològiques: base 2000 pel període 2000-2008, base 2008 pel període 2008-2010 i base 2010 per 2011-2012.

Figura A44.b

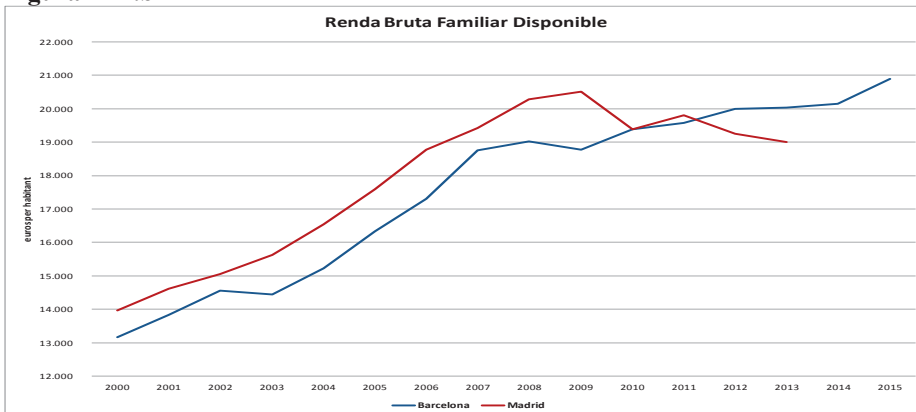

**Font:** Servei d'Informació Econòmica Municipal (SIEM), Diputació de Barcelona. Les dades han estat calculades amb diferents bases metodològiques: base 2000 pel període 2000-2008, base 2008 pel període 2008-2010 i base 2010 per 2011-2012; Instituto de Estadística de la Comunidad de Madrid.

## BLOC A.6. Altres

En la figura A45 es recull la taxa de vehicles per 1000 habitants. Barcelona és dels municipis amb un percentatge més alt, però superat per Sant Cugat i Madrid.

**Figura A45**

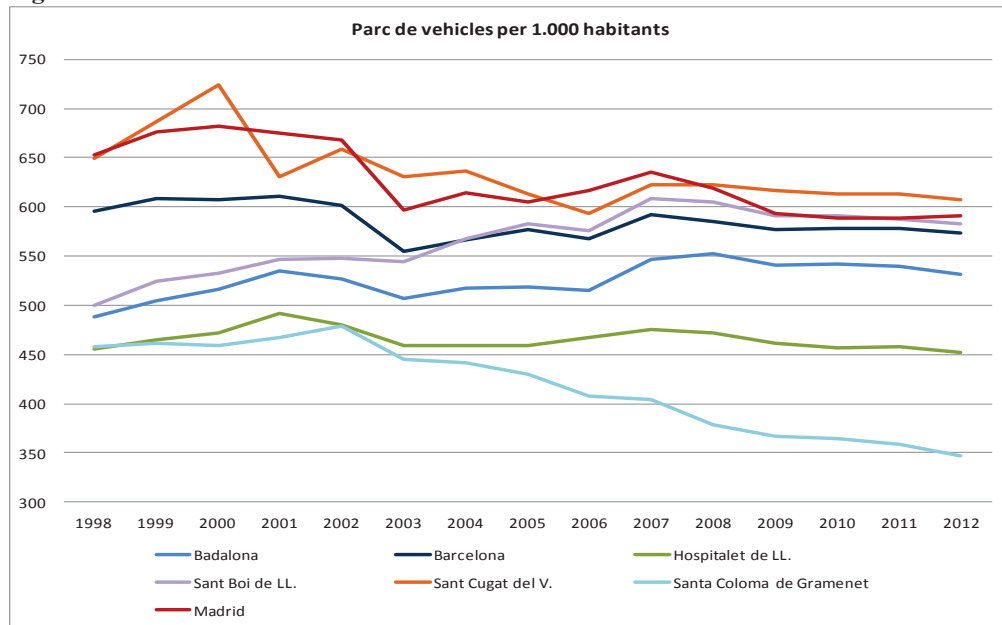

**Font:** Càlcul a partir de Dirección General de Tráfico. Ministerio del Interior. **Nota:** Parc de vehicles: turismes, motocicletes, camions i furgonetes.

## ANNEXES B a J

<b>B</b>	<b>VARIABLES FISCALS AGREGADES PER TOTES LES CIUTATS (1992-2014)</b>	<b>101</b>
B.1	Ingressos per capítols. Valors absoluts . . . . .	102
B.2	Despeses per capítols. Valors absoluts . . . . .	109
B.3	Ingressos per capítols. En termes per càpita . . . . .	116
B.4	Despeses per capítols. En termes per càpita . . . . .	123
B.5	Ingressos per capítols. En tant per cent . . . . .	130
B.6	Despeses per capítols. En tant per cent . . . . .	137
B.7	Estalvi brut, capacitat/necessitat de finançament i saldo no financer . . . . .	144
B.8	Pressió tributària, esforç tributari i ingressos impositius i tributaris per càpita . . . . .	146
<b>C</b>	<b>VARIABLES FISCALS DESAGREGADES A TRES DÍGITS (2002-2014)</b>	<b>149</b>
C.1	Les deu partides d'ingressos més importants. Desagregació a tres dígit . . . . .	149
C.2	Les deu partides de despesa més importants. Desagregació a tres dígit . . . . .	154
C.3	Pes de les deu partides d'ingressos més importants. Desagregació a tres dígit . . . . .	159
C.4	Pes de les deu partides de despeses més importants. Desagregació a tres dígit . . . . .	164
C.5	Ingressos impositius obligatoris . . . . .	169
C.5.1	Ingressos per càpita. Impost sobre béns immobles . . . . .	169
C.5.2	Ingressos per càpita. Impost sobre vehicles de tracció mecànica . . . . .	170
C.5.3	Ingressos per càpita. Impost sobre activitats econòmiques . . . . .	171
C.6	Ingressos impositius no obligatoris . . . . .	172
C.6.1	Ingressos per càpita. Impost sobre l'increment del valor dels terrenys de naturalesa urbana . . . . .	172
C.7	Cessió dels impostos estatals . . . . .	173
C.7.1	Ingressos per càpita. Impost sobre la renda de les persones físiques . . . . .	173
C.7.2	Ingressos per càpita. Impost sobre el valor afegit . . . . .	173
C.7.3	Ingressos per càpita. Impostos específics . . . . .	174
C.7.4	Ingressos per càpita. Transferències de l'administració de l'estat . . . . .	175
C.8	Comptes d'ingressos i despeses a un nivell de desagregació de tres dígit . . . . .	176
C.9	Desagregació del capítol 4 d'ingressos . . . . .	195
<b>D</b>	<b>ÀREA METROPOLITANA DE BARCELONA (AMB). ENS AMB (2002-2014)</b>	<b>199</b>
<b>E</b>	<b>ÀREA METROPOLITANA DE BARCELONA (AMB). TOTAL DELS MUNICIPIS I ENS DE L'AMB (2002-2014)</b>	<b>201</b>
<b>F</b>	<b>GRÀFICS DELS INGRESSOS I DESPESES PER CÀPITA DE TOTES LES CIUTATS (1992-2014)</b>	<b>203</b>
<b>G</b>	<b>GRÀFICS DE LES VARIABLES FISCALS AGREGADES PER A LES CIUTATS CATALANES</b>	<b>206</b>
G.1	Ingressos per càpita de les ciutat catalanes (1992-2014) . . . . .	206
G.2	Despeses per càpita de les ciutat catalanes (1992-2014) . . . . .	212
G.3	Pressió tributària, esforç tributari i ingressos impositius i tributaris de les ciutats catalanes . . . . .	218
<b>H</b>	<b>GRÀFICS DE LES VARIABLES FISCALS AGREGADES PER A LES CAPITALS DE PROVÍNCIA</b>	<b>221</b>
H.1	Ingressos per càpita de les capitals de província (1992-2014) . . . . .	221
H.2	Despeses per càpita de les capitals de província (1992-2014) . . . . .	227
H.3	Pressió tributària, esforç tributari i ingressos impositius i tributaris de les capitals de província . . . . .	233
<b>I</b>	<b>GRÀFICS DE L'ESTALVI BRUT, NECESSITAT/CAPACITAT DE FINANÇAMENT I SALDO NO FINANCER PER CÀPITA</b>	<b>236</b>



<b>J GRÀFICS DE L'ÀREA METROPOLITANA DE BARCELONA (2002-2014)</b>	<b>240</b>
J.1 Ingressos per càpita de l'AMB . . . . .	240
J.2 Despeses per càpita de l'AMB . . . . .	246
J.3 Ingressos en percentatge de l'AMB . . . . .	252
J.4 Despeses en percentatge de l'AMB . . . . .	257
<b>K GRÀFICS DE COMPARACIÓ DE LES DADES DE BARCELONA SEGONS LA FONT ESTADÍSTICA</b>	<b>262</b>

## Llistat de Taules

B.1 Partides d'ingressos i despeses per grans capítols . . . . .	102
B.2 Ingressos per capítols. Badalona (1992-2014) . . . . .	102
B.3 Ingressos per capítols. Barcelona (1992-2014) . . . . .	103
B.4 Ingressos per capítols. Cornellà de Llobregat (1992-2014) . . . . .	103
B.5 Ingressos per capítols. Hospitalet de Llobregat (1992-2014) . . . . .	104
B.6 Ingressos per capítols. Sant Boi de Llobregat (1992-2014) . . . . .	104
B.7 Ingressos per capítols. Sant Cugat del Vallès (1992-2014) . . . . .	105
B.8 Ingressos per capítols. Santa Coloma de Gramenet (1992-2014) . . . . .	105
B.9 Ingressos per capítols. Madrid (1992-2014) . . . . .	106
B.10 Ingressos per capítols. Màlaga (1992-2014) . . . . .	106
B.11 Ingressos per capítols. Saragossa (1992-2014) . . . . .	107
B.12 Ingressos per capítols. Sevilla (1992-2014) . . . . .	107
B.13 Ingressos per capítols. València (1992-2014) . . . . .	108
B.14 Despeses per capítols. Badalona (1992-2014) . . . . .	109
B.15 Despeses per capítols. Barcelona (1992-2014) . . . . .	110
B.16 Despeses per capítols. Cornellà de Llobregat (1992-2014) . . . . .	110
B.17 Despeses per capítols. Hospitalet de Llobregat (1992-2014) . . . . .	111
B.18 Despeses per capítols. Sant Boi de Llobregat (1992-2014) . . . . .	111
B.19 Despeses per capítols. Sant Cugat del Vallès (1992-2014) . . . . .	112
B.20 Despeses per capítols. Santa Coloma de Gramenet (1992-2014) . . . . .	112
B.21 Despeses per capítols. Madrid (1992-2014) . . . . .	113
B.22 Despeses per capítols. Màlaga (1992-2014) . . . . .	113
B.23 Despeses per capítols. Saragossa (1992-2014) . . . . .	114
B.24 Despeses per capítols. Sevilla (1992-2014) . . . . .	114
B.25 Despeses per capítols. València (1992-2014) . . . . .	115
B.26 Ingressos per càpita per capítols. Badalona (1992-2014) . . . . .	116
B.27 Ingressos per càpita per capítols. Barcelona (1992-2014) . . . . .	117
B.28 Ingressos per càpita per capítols. Cornellà de Llobregat (1992-2014) . . . . .	117
B.29 Ingressos per càpita per capítols. Hospitalet de Llobregat (1992-2014) . . . . .	118
B.30 Ingressos per càpita per capítols. Sant Boi de Llobregat (1992-2014) . . . . .	118
B.31 Ingressos per càpita per capítols. Sant Cugat del Vallès (1992-2014) . . . . .	119
B.32 Ingressos per càpita per capítols. Santa Coloma de Gramenet (1992-2014) . . . . .	119
B.33 Ingressos per càpita per capítols. Madrid (1992-2014) . . . . .	120
B.34 Ingressos per càpita per capítols. Màlaga (1992-2014) . . . . .	120
B.35 Ingressos per càpita per capítols. Saragossa (1992-2014) . . . . .	121
B.36 Ingressos per càpita per capítols. Sevilla (1992-2014) . . . . .	121
B.37 Ingressos per càpita per capítols. València (1992-2014) . . . . .	122
B.38 Despeses per càpita per capítols. Badalona (1992-2014) . . . . .	123
B.39 Despeses per càpita per capítols. Barcelona (1992-2014) . . . . .	124
B.40 Despeses per càpita per capítols. Cornellà de Llobregat (1992-2014) . . . . .	124
B.41 Despeses per càpita per capítols. Hospitalet de Llobregat (1992-2014) . . . . .	125
B.42 Despeses per càpita per capítols. Sant Boi de Llobregat (1992-2014) . . . . .	125
B.43 Despeses per càpita per capítols. Sant Cugat del Vallès (1992-2014) . . . . .	126

B.44	Despeses per càpita per capítols. Santa Coloma de Gramenet (1992-2014) . . . . .	126
B.45	Despeses per càpita per capítols. Madrid (1992-2014) . . . . .	127
B.46	Despeses per càpita per capítols. Màlaga (1992-2014) . . . . .	127
B.47	Despeses per càpita per capítols. Saragossa (1992-2014) . . . . .	128
B.48	Despeses per càpita per capítols. Sevilla (1992-2014) . . . . .	128
B.49	Despeses per càpita per capítols. València (1992-2014) . . . . .	129
B.50	Ingressos per capítols (percentatge). Badalona (1992-2014) . . . . .	130
B.51	Ingressos per capítols (percentatge). Barcelona (1992-2014) . . . . .	131
B.52	Ingressos per capítols (percentatge). Cornellà de Llobregat (1992-2014) . . . . .	131
B.53	Ingressos per capítols (percentatge). Hospitalet de Llobregat (1992-2014) . . . . .	132
B.54	Ingressos per capítols (percentatge). Sant Boi de Llobregat (1992-2014) . . . . .	132
B.55	Ingressos per capítols (percentatge). Sant Cugat del Vallès (1992-2014) . . . . .	133
B.56	Ingressos per capítols (percentatge). Santa Coloma de Gramenet (1992-2014) . . . . .	133
B.57	Ingressos per capítols (percentatge). Madrid (1992-2014) . . . . .	134
B.58	Ingressos per capítols (percentatge). Màlaga (1992-2014) . . . . .	134
B.59	Ingressos per capítols (percentatge). Saragossa (1992-2014) . . . . .	135
B.60	Ingressos per capítols (percentatge). Sevilla (1992-2014) . . . . .	135
B.61	Ingressos per capítols (percentatge). València (1992-2014) . . . . .	136
B.62	Despeses per capítols (percentatge). Badalona (1992-2014) . . . . .	137
B.63	Despeses per capítols (percentatge). Barcelona (1992-2014) . . . . .	138
B.64	Despeses per capítols (percentatge). Cornellà de Llobregat (1992-2014) . . . . .	138
B.65	Despeses per capítols (percentatge). Hospitalet de Llobregat (1992-2014) . . . . .	139
B.66	Despeses per capítols (percentatge). Sant Boi de Llobregat (1992-2014) . . . . .	139
B.67	Despeses per capítols (percentatge). Sant Cugat del Vallès (1992-2014) . . . . .	140
B.68	Despeses per capítols (percentatge). Santa Coloma de Gramenet (1992-2014) . . . . .	140
B.69	Despeses per capítols (percentatge). Madrid (1992-2014) . . . . .	141
B.70	Despeses per capítols (percentatge). Màlaga (1992-2014) . . . . .	141
B.71	Despeses per capítols (percentatge). Saragossa (1992-2014) . . . . .	142
B.72	Despeses per capítols (percentatge). Sevilla (1992-2014) . . . . .	142
B.73	Despeses per capítols (percentatge). València (1992-2014) . . . . .	143
B.74	Estalvi brut per càpita (1992-2014) . . . . .	144
B.75	Necessitat/Capacitat de finançament per càpita (1992-2014) . . . . .	145
B.76	Saldo no financer, en tant per cent (1992-2014) . . . . .	145
B.77	Pressió tributària, calculada amb els ingressos impositius i tributaris liquidats (percentatge)	146
B.78	Esforç tributari, calculat amb els ingressos impositius i tributaris liquidats . . . . .	147
B.79	Ingressos impositius liquidats (Cap. 1 i 2), euros per càpita . . . . .	147
B.80	Ingressos tributaris liquidats (Cap. 1, 2 i 3), euros per càpita . . . . .	148
C.1	Deu primeres partides d'ingrés amb més pes en el pressupost. Badalona . . . . .	149
C.2	Deu primeres partides d'ingrés amb més pes en el pressupost. Barcelona . . . . .	150
C.3	Deu primeres partides d'ingrés amb més pes en el pressupost. Cornellà de Llobregat . . . . .	150
C.4	Deu primeres partides d'ingrés amb més pes en el pressupost. Hospitalet de Llobregat . . . . .	150
C.5	Deu primeres partides d'ingrés amb més pes en el pressupost. Sant Boi de Llobregat . . . . .	151
C.6	Deu primeres partides d'ingrés amb més pes en el pressupost. Sant Cugat . . . . .	151
C.7	Deu primeres partides d'ingrés amb més pes en el pressupost. Santa Coloma de Gramenet . . . . .	151
C.8	Deu primeres partides d'ingrés amb més pes en el pressupost. Madrid . . . . .	152
C.9	Deu primeres partides d'ingrés amb més pes en el pressupost. Màlaga . . . . .	152
C.10	Deu primeres partides d'ingrés amb més pes en el pressupost. Saragossa . . . . .	152
C.11	Deu primeres partides d'ingrés amb més pes en el pressupost. Sevilla . . . . .	153
C.12	Deu primeres partides d'ingrés amb més pes en el pressupost. València . . . . .	153
C.13	Deu primeres partides de despesa amb més pes en el pressupost. Badalona . . . . .	154
C.14	Deu primeres partides de despesa amb més pes en el pressupost. Barcelona . . . . .	154
C.15	Deu primeres partides de despesa amb més pes en el pressupost. Cornellà de Llobregat . . . . .	155
C.16	Deu primeres partides de despesa amb més pes en el pressupost. Hospitalet de Llobregat . . . . .	155
C.17	Deu primeres partides de despesa amb més pes en el pressupost. Sant Boi de Llobregat . . . . .	155

C.18	Deu primeres partides de despesa amb més pes en el pressupost. Sant Cugat . . . . .	156
C.19	Deu primeres partides de despesa amb més pes en el pressupost. Santa Coloma de Gramenet	156
C.20	Deu primeres partides de despesa amb més pes en el pressupost. Madrid . . . . .	156
C.21	Deu primeres partides de despesa amb més pes en el pressupost. Màlaga . . . . .	157
C.22	Deu primeres partides de despesa amb més pes en el pressupost. Saragossa . . . . .	157
C.23	Deu primeres partides de despesa amb més pes en el pressupost. Sevilla . . . . .	157
C.24	Deu primeres partides de despesa amb més pes en el pressupost. València . . . . .	158
C.25	Pes de les deu primeres partides d'ingrés. Badalona . . . . .	159
C.26	Pes de les deu primeres partides d'ingrés. Barcelona . . . . .	159
C.27	Pes de les deu primeres partides d'ingrés. Cornellà de Llobregat . . . . .	160
C.28	Pes de les deu primeres partides d'ingrés. Hospitalet de Llobregat . . . . .	160
C.29	Pes de les deu primeres partides d'ingrés. Sant Boi de Llobregat . . . . .	160
C.30	Pes de les deu primeres partides d'ingrés. Sant Cugat del Vallès . . . . .	161
C.31	Pes de les deu primeres partides d'ingrés. Santa Coloma de Gramenet . . . . .	161
C.32	Pes de les deu primeres partides d'ingrés. Madrid . . . . .	161
C.33	Pes de les deu primeres partides d'ingrés. Màlaga . . . . .	162
C.34	Pes de les deu primeres partides d'ingrés. Saragossa . . . . .	162
C.35	Pes de les deu primeres partides d'ingrés. Sevilla . . . . .	162
C.36	Pes de les deu primeres partides d'ingrés. València . . . . .	163
C.37	Pes de les deu primeres partides de despesa. Badalona . . . . .	164
C.38	Pes de les deu primeres partides de despesa. Barcelona . . . . .	164
C.39	Pes de les deu primeres partides de despesa. Cornellà de Llobregat . . . . .	165
C.40	Pes de les deu primeres partides de despesa. Hospitalet de Llobregat . . . . .	165
C.41	Pes de les deu primeres partides de despesa. Sant Boi de Llobregat . . . . .	165
C.42	Pes de les deu primeres partides de despesa. Sant Cugat del Vallès . . . . .	166
C.43	Pes de les deu primeres partides de despesa. Santa Coloma de Gramenet . . . . .	166
C.44	Pes de les deu primeres partides de despesa. Madrid . . . . .	166
C.45	Pes de les deu primeres partides de despesa. Màlaga . . . . .	167
C.46	Pes de les deu primeres partides de despesa. Saragossa . . . . .	167
C.47	Pes de les deu primeres partides de despesa. Sevilla . . . . .	167
C.48	Pes de les deu primeres partides de despesa. València . . . . .	168
C.49	Recaptació per IBI per càpita (2002-2014) . . . . .	169
C.50	Recaptació per IVTM per càpita (2002-2014) . . . . .	170
C.51	Recaptació per IAE per càpita (2002-2014) . . . . .	171
C.52	Recaptació per IIVTNU per càpita (2002-2014) . . . . .	172
C.53	Recaptació per IRPF per càpita (2002-2014) . . . . .	173
C.54	Recaptació per IVA per càpita (2002-2014) . . . . .	173
C.55	Recaptació per IE per càpita (2002-2014) . . . . .	174
C.56	Transferències de l'Administració de l'Estat per càpita (2002-2014) . . . . .	175
C.57	Comptes d'ingressos pel període 2002-2009. Nivell de desagregació a tres dígits . . . . .	176
C.58	Comptes de despeses pel període 2002-2009. Nivell de desagregació a tres dígits . . . . .	180
C.59	Comptes d'ingressos pel període 2010-2014. Nivell de desagregació a tres dígits . . . . .	184
C.60	Comptes de despeses pel període 2010-2014. Nivell de desagregació a tres dígits . . . . .	190
C.61	Ingressos (percentatge). Compte 40 (2002-2014) . . . . .	195
C.62	Ingressos (percentatge). Compte 41 (2002-2014) . . . . .	195
C.63	Ingressos (percentatge). Compte 42 (2002-2014) . . . . .	196
C.64	Ingressos (percentatge). Compte 43 (2002-2014) . . . . .	196
C.65	Ingressos (percentatge). Compte 44 (2002-2014) . . . . .	196
C.66	Ingressos (percentatge). Compte 45 (2002-2014) . . . . .	197
C.67	Ingressos (percentatge). Compte 46 (2002-2014) . . . . .	197
C.68	Ingressos (percentatge). Compte 47 (2002-2014) . . . . .	197
C.69	Ingressos (percentatge). Compte 48 (2002-2014) . . . . .	198
C.70	Ingressos (percentatge). Compte 49 (2002-2014) . . . . .	198
C.71	Ingressos (percentatge). Compte 4t (2002-2014) . . . . .	198

D.1	Ingressos per càpita. Ens de l'AMB . . . . .	199
D.2	Despeses per càpita. Ens de l'AMB . . . . .	199
D.3	Ingressos per capítols (en percentatge). Ens de l'AMB . . . . .	200
D.4	Despeses per capítols (en percentatge). Ens de l'AMB . . . . .	200
E.1	Ingressos per càpita per capítols. Total de municipis i ens de l'AMB (2002-2014) . . . . .	201
E.2	Despeses per càpita per capítols. Total de municipis i ens de l'AMB (2002-2014) . . . . .	201
E.3	Ingressos per capítols (percentatge). Total de municipis i ens de l'AMB (2002-2014) . . . . .	202
E.4	Despeses per capítols (percentatge). Total de municipis i ens de l'AMB (2002-2014) . . . . .	202

## Llistat de Figures

F.1	Ingressos per càpita (1992-2014) . . . . .	204
F.2	Despeses per càpita (1992-2014) . . . . .	205
G.1	Ingressos Capítol 1. Impostos directes per càpita de les ciutats catalanes . . . . .	206
G.2	Ingressos Capítol 2. Impostos indirectes per càpita de les ciutats catalanes . . . . .	207
G.3	Ingressos Capítol 3. Taxes, preus i altres per càpita de les ciutats catalanes . . . . .	207
G.4	Ingressos Capítol 4. Transferències corrents per càpita de les ciutats catalanes . . . . .	208
G.5	Ingressos Capítol 5. Ingressos patrimonials per càpita de les ciutats catalanes . . . . .	208
G.6	Ingressos Capítol 6. Alienació inversions reals per càpita de les ciutats catalanes . . . . .	209
G.7	Ingressos Capítol 7. Transferències de capital per càpita de les ciutats catalanes . . . . .	209
G.8	Ingressos Capítol 8. Actius financers per càpita de les ciutats catalanes . . . . .	210
G.9	Ingressos Capítol 9. Passius financers per càpita de les ciutats catalanes . . . . .	210
G.10	Ingressos. Total per càpita de les ciutats catalanes . . . . .	211
G.11	Despeses Capítol 1. Despeses de personal per càpita de les ciutats catalanes . . . . .	212
G.12	Despeses Capítol 2. Despeses corrents en béns i serveis per càpita de les ciutats catalanes . . . . .	213
G.13	Despeses Capítol 3. Despeses financeres per càpita de les ciutats catalanes . . . . .	213
G.14	Despeses Capítol 4. Transferències corrents per càpita de les ciutats catalanes . . . . .	214
G.15	Despeses Capítol 5. Fons de contingència per càpita de les ciutats catalanes . . . . .	214
G.16	Despeses Capítol 6. Inversions reals per càpita de les ciutats catalanes . . . . .	215
G.17	Despeses Capítol 7. Transferències de capital per càpita de les ciutats catalanes . . . . .	215
G.18	Despeses Capítol 8. Actius financers per càpita de les ciutats catalanes . . . . .	216
G.19	Despeses Capítol 9. Passius financers per càpita de les ciutats catalanes . . . . .	216
G.20	Despeses. Total per càpita de les ciutats catalanes . . . . .	217
G.21	Pressió tributària en tant per cent de les ciutats catalanes . . . . .	218
G.22	Esforç tributari de les ciutats catalanes . . . . .	219
G.23	Ingressos impositius per càpita de les ciutats catalanes . . . . .	219
G.24	Ingressos tributaris per càpita de les ciutats catalanes . . . . .	220
H.1	Ingressos Capítol 1. Impostos directes per càpita de les capitals de província . . . . .	221
H.2	Ingressos Capítol 2. Impostos indirectes per càpita de les capitals de província . . . . .	222
H.3	Ingressos Capítol 3. Taxes, preus i altres per càpita de les capitals de província . . . . .	222
H.4	Ingressos Capítol 4. Transferències corrents per càpita de les capitals de província . . . . .	223
H.5	Ingressos Capítol 5. Ingressos patrimonials per càpita de les capitals de província . . . . .	223
H.6	Ingressos Capítol 6. Alienació inversions reals per càpita de les capitals de província . . . . .	224
H.7	Ingressos Capítol 7. Transferències de capital per càpita de les capitals de província . . . . .	224
H.8	Ingressos Capítol 8. Actius financers per càpita de les capitals de província . . . . .	225
H.9	Ingressos Capítol 9. Passius financers per càpita de les capitals de província . . . . .	225
H.10	Ingressos. Total per càpita de les capitals de província . . . . .	226
H.11	Despeses Capítol 1. Despeses de personal per càpita de les capitals de província . . . . .	227
H.12	Despeses Capítol 2. Despeses corrents en béns i serveis per càpita de les capitals de província . . . . .	228
H.13	Despeses Capítol 3. Despeses financeres per càpita de les capitals de província . . . . .	228
H.14	Despeses Capítol 4. Transferències corrents per càpita de les capitals de província . . . . .	229
H.15	Despeses Capítol 5. Fons de contingència per càpita de les capitals de província . . . . .	229
H.16	Despeses Capítol 6. Inversions reals per càpita de les capitals de província . . . . .	230
H.17	Despeses Capítol 7. Transferències de capital per càpita de les capitals de província . . . . .	230

H.18	Despeses Capítol 8. Actius financers per càpita de les capitals de província . . . . .	231
H.19	Despeses Capítol 9. Passius financers per càpita de les capitals de província . . . . .	231
H.20	Despeses. Total per càpita de les capitals de província . . . . .	232
H.21	Pressió tributària en tant per cent de Barcelona i Madrid . . . . .	233
H.22	Esforç tributari de Barcelona i Madrid . . . . .	234
H.23	Ingressos impositius per càpita de les capitals del província . . . . .	234
H.24	Ingressos tributaris per càpita de les capitals del província . . . . .	235
I.1	Estalvi brut per càpita de les ciutats catalanes . . . . .	236
I.2	Estalvi brut per càpita de les capitals de província . . . . .	237
I.3	Necessitat/Capacitat de finançament per càpita de les ciutats catalanes . . . . .	237
I.4	Necessitat/Capacitat de finançament per càpita de les capitals de província . . . . .	238
I.5	Saldo no financer en tant per cent de les ciutats catalanes . . . . .	238
I.6	Saldo no financer en tant per cent de les capitals de província . . . . .	239
J.1	Ingressos per càpita del capítol 1. Total de l'Àrea Metropolitana de Barcelona . . . . .	240
J.2	Ingressos per càpita del capítol 2. Total de l'Àrea Metropolitana de Barcelona . . . . .	241
J.3	Ingressos per càpita del capítol 3. Total de l'Àrea Metropolitana de Barcelona . . . . .	241
J.4	Ingressos per càpita del capítol 4. Total de l'Àrea Metropolitana de Barcelona . . . . .	242
J.5	Ingressos per càpita del capítol 5. Total de l'Àrea Metropolitana de Barcelona . . . . .	242
J.6	Ingressos per càpita del capítol 6. Total de l'Àrea Metropolitana de Barcelona . . . . .	243
J.7	Ingressos per càpita del capítol 7. Total de l'Àrea Metropolitana de Barcelona . . . . .	243
J.8	Ingressos per càpita del capítol 8. Total de l'Àrea Metropolitana de Barcelona . . . . .	244
J.9	Ingressos per càpita del capítol 9. Total de l'Àrea Metropolitana de Barcelona . . . . .	244
J.10	Ingressos per càpita totals. Total de l'Àrea Metropolitana de Barcelona . . . . .	245
J.11	Despeses per càpita del capítol 1. Total de l'Àrea Metropolitana de Barcelona . . . . .	246
J.12	Despeses per càpita del capítol 2. Total de l'Àrea Metropolitana de Barcelona . . . . .	247
J.13	Despeses per càpita del capítol 3. Total de l'Àrea Metropolitana de Barcelona . . . . .	247
J.14	Despeses per càpita del capítol 4. Total de l'Àrea Metropolitana de Barcelona . . . . .	248
J.15	Despeses per càpita del capítol 5. Total de l'Àrea Metropolitana de Barcelona . . . . .	248
J.16	Despeses per càpita del capítol 6. Total de l'Àrea Metropolitana de Barcelona . . . . .	249
J.17	Despeses per càpita del capítol 7. Total de l'Àrea Metropolitana de Barcelona . . . . .	249
J.18	Despeses per càpita del capítol 8. Total de l'Àrea Metropolitana de Barcelona . . . . .	250
J.19	Despeses per càpita del capítol 9. Total de l'Àrea Metropolitana de Barcelona . . . . .	250
J.20	Despeses per càpita totals. Total de l'Àrea Metropolitana de Barcelona . . . . .	251
J.21	Ingressos en tant per cent del capítol 1. Total de l'Àrea Metropolitana de Barcelona . . . . .	252
J.22	Ingressos en tant per cent del capítol 2. Total de l'Àrea Metropolitana de Barcelona . . . . .	253
J.23	Ingressos en tant per cent del capítol 3. Total de l'Àrea Metropolitana de Barcelona . . . . .	253
J.24	Ingressos en tant per cent del capítol 4. Total de l'Àrea Metropolitana de Barcelona . . . . .	254
J.25	Ingressos en tant per cent del capítol 5. Total de l'Àrea Metropolitana de Barcelona . . . . .	254
J.26	Ingressos en tant per cent del capítol 6. Total de l'Àrea Metropolitana de Barcelona . . . . .	255
J.27	Ingressos en tant per cent del capítol 7. Total de l'Àrea Metropolitana de Barcelona . . . . .	255
J.28	Ingressos en tant per cent del capítol 8. Total de l'Àrea Metropolitana de Barcelona . . . . .	256
J.29	Ingressos en tant per cent del capítol 9. Total de l'Àrea Metropolitana de Barcelona . . . . .	256
J.30	Despeses en tant per cent del capítol 1. Total de l'Àrea Metropolitana de Barcelona . . . . .	257
J.31	Despeses en tant per cent del capítol 2. Total de l'Àrea Metropolitana de Barcelona . . . . .	258
J.32	Despeses en tant per cent del capítol 3. Total de l'Àrea Metropolitana de Barcelona . . . . .	258
J.33	Despeses en tant per cent del capítol 4. Total de l'Àrea Metropolitana de Barcelona . . . . .	259
J.34	Despeses en tant per cent del capítol 5. Total de l'Àrea Metropolitana de Barcelona . . . . .	259
J.35	Despeses en tant per cent del capítol 6. Total de l'Àrea Metropolitana de Barcelona . . . . .	260
J.36	Despeses en tant per cent del capítol 7. Total de l'Àrea Metropolitana de Barcelona . . . . .	260
J.37	Despeses en tant per cent del capítol 8. Total de l'Àrea Metropolitana de Barcelona . . . . .	261
J.38	Despeses en tant per cent del capítol 9. Total de l'Àrea Metropolitana de Barcelona . . . . .	261
K.1	Comparació dels ingressos de Barcelona segons fonts estadístiques. Milions d'euros corrents	262
K.2	Comparació de les despeses de Barcelona segons fonts estadístiques. Milions d'euros corrents	263

K.3	Ingressos per càpita de Barcelona i Madrid. Dades de Barcelona provinents de l'Ajuntament de Barcelona. Euros corrents . . . . .	264
K.4	Despeses per càpita de Barcelona i Madrid. Dades de Barcelona provinents de l'Ajuntament de Barcelona. Euros corrents . . . . .	265



## ANNEX B. VARIABLES FISCALS AGREGADES PER TOTES LES CIUTATS (1992-2014)

En aquest apèndix es proporciona la informació dels ingressos i despeses dels set municipis catalans (Badalona, Barcelona, Cornellà de Llobregat, L'Hospitalet, Sant Boi de Llobregat, Sant Cugat del Vallès i Santa Coloma de Gramenet) i de quatre capitals de província espanyoles addicionals (Madrid, Saragossa, Sevilla i València), amb la informació desagregada a nivell de capítols –veure la Taula B.1 pel conceptes de cada capítol–.

Les Taules B.2 a B.13 proporcionen informació sobre el valor de les partides d'ingressos, mentre que les Taules B.14 a B.25 recullen el valor de les despeses, ambdues magnituds mesurades en milions d'euros corrents. Les dades provenen dels pressupostos consolidats municipals que ofereixen les bases de dades del Ministerio de Hacienda y Administraciones Públicas, són de freqüència anual i abasten el període temporal 1992 a 2014.

En aquest apèndix també es presenta la informació relativitzada per la població –Taules B.26 a B.37, pels ingressos, i Taules B.38 a B.49, per les despeses– i en percentatge, segons la proporció que representi la partida del capítol corresponent sobre el total –Taules B.50 a B.61, pels ingressos, i Taules B.62 a B.73, per les despeses–. Les bases de dades del Ministerio de Hacienda y Administraciones Públicas també proporcionen informació sobre la població a nivell municipal, valors que han estat emprats per fer el càlcul en termes per càpita.

La informació disponible possibilita l'obtenció d'una mesura de pressió tributària pel municipi  $i$ -èsim en el moment  $t$ :

$$\text{Pressió tributària}_{i,t} = \frac{\text{Recaptació}_{i,t}}{\text{PIB}_{i,t}},$$

on  $\text{PIB}_{i,t}$  indica el Producte Interior Brut del municipi.<sup>1</sup> Pel que fa al numerador, hom pot optar per emprar la recaptació impositiva (la suma dels Capítols 1 i 2) o per la recaptació tributària (suma dels Capítols 1, 2 i 3). En aquest document es proporciona el càlcul de la pressió tributària per ambdues possibilitats. De la mateixa manera, hom pot obtenir l'esforç tributari que realitza cada municipi, calculant el que s'anomena l'índex de Frank:<sup>2</sup>

$$\text{Esforç tributari}_{i,t} = \frac{\text{Pressió tributària}_{i,t}}{\text{PIBpc}_{i,t}},$$

a on  $\text{PIBpc}_{i,t}$  indica el PIB per càpita del municipi. A l'igual que succeeix amb la pressió tributària, en aquest document es proporciona el càlcul de l'esforç tributari en termes de recaptació impositiva i de recaptació tributària. La dificultat d'obtenir estimacions de PIB a nivell municipal per a tot el període fa que la informació sobre pressió i esforç fiscals només es pugui calcular per a les ciutats catalanes i Madrid pel període 1992-2012.

A partir de la informació desagregada per capítols es poden calcular altres agregats fiscals d'interès. Els ingressos i les despeses corrents s'obtenen amb la suma dels capítols 1 a 5 dels ingressos i de les despeses, respectivament. Els ingressos i despeses de capital (inversió) es calculen sumant els capítols 6 i 7 corresponents, mentre que els ingressos i despeses financeres es calculen en agregar les partides dels capítols 8 i 9 corresponents. A partir d'aquests agregats hom pot passar a definir les mesures següents:

$$\begin{aligned} \text{Estalvi brut}_{i,t} &= \text{Ingressos corrents}_{i,t} - \text{Despeses corrents}_{i,t} \\ \text{Necessitat/Capacitat de finançament} &= (\text{Ingressos corrents}_{i,t} + \text{Ingressos capital}_{i,t}) \\ &\quad - (\text{Despeses corrents}_{i,t} + \text{Despeses capital}_{i,t}) \\ \text{Saldo no financer}_{i,t} &= \frac{\text{Ingressos corrents}_{i,t} + \text{Ingressos capital}_{i,t}}{\text{Despeses corrents}_{i,t} + \text{Despeses capital}_{i,t}} * 100. \end{aligned}$$

Finalment, comentar que els pressupostos liquidats no proporcionen informació de Sant Boi de Llobregat per l'any 1994, fet que implicarà l'existència de cel·les buïdes en aquest cas.

<sup>1</sup>Noti's que es parla de pressió tributària enlloc de pressió fiscal per no disposar de dades sobre les cotitzacions a la seguretat social.

<sup>2</sup>Frank, H. J. (1959): Measuring state tax burdens. *National Tax Journal*, 12, 179-185.

Taula B.1: Partides d'ingressos i despeses per grans capítols

Capítol	Ingressos	Despeses
1	Impostos directes	Despeses de personal
2	Impostos indirectes	Despeses corrents
3	Taxes, preus i altres	Despeses financeres
4	Transferències corrents	Transferències corrents
5	Ingressos patrimonials	Fons de contingència
6	Alienació inversió reals	Inversions reals
7	Transferències de capital	Transferències de capital
8	Actius financers	Actius financers
9	Passius financers	Passius financers

## B.1 Ingressos per capítols. Valors absoluts

Taula B.2: Ingressos per capítols. Badalona (1992-2014)

	Cap. 1	Cap. 2	Cap. 3	Cap. 4	Cap. 5	Cap. 6	Cap. 7	Cap. 8	Cap. 9	Total
1992	23.82	1.54	14.78	25.50	0.51	0.01	3.53	0.15	1.26	71.11
1993	29.84	1.27	16.08	21.75	0.53	0.01	4.45	0.17	5.41	79.51
1994	33.84	1.64	12.85	23.00	0.30	2.55	2.65	0.14	4.68	81.65
1995	35.16	2.47	10.70	27.25	0.29	0.01	3.47	0.25	9.23	88.83
1996	37.55	1.78	12.60	29.13	0.19	0.23	5.03	0.13	4.50	91.15
1997	40.81	2.10	13.58	30.06	0.28	0.02	6.47	0.14	64.96	158.42
1998	42.88	2.53	12.92	34.00	0.40	0.02	5.53	0.15	3.31	101.76
1999	45.65	2.50	13.71	35.66	0.33	0.16	6.18	0.14	10.78	115.10
2000	46.57	2.62	13.36	33.47	0.22	0.18	4.90	0.14	11.86	113.31
2001	49.54	3.62	15.68	36.64	0.51	0.01	8.90	0.14	4.74	119.78
2002	51.53	4.84	17.58	47.30	0.38	0.07	14.06	0.18	15.65	151.62
2003	48.96	3.13	17.65	52.32	0.41	0.19	10.94	0.19	25.87	159.66
2004	55.44	7.83	19.14	50.45	0.33	0.15	11.78	0.20	15.96	161.27
2005	60.65	8.52	19.89	57.41	0.30	0.13	9.61	0.23	4.29	161.02
2006	64.23	9.09	20.15	64.08	1.61	0.19	6.66	0.21	8.69	174.90
2007	63.32	8.45	21.58	69.94	0.38	4.13	6.07	0.24	20.66	194.78
2008	62.62	11.03	22.57	73.42	3.35	0.02	6.90	0.27	2.37	182.57
2009	66.04	6.03	21.94	79.88	1.97	0.00	44.78	0.34	18.32	239.29
2010	67.96	5.39	23.84	81.23	7.76	0.10	21.18	0.26	38.83	246.54
2011	65.85	5.78	24.15	74.84	0.43	0.00	10.09	0.26	15.57	196.97
2012	69.55	5.46	25.10	74.01	0.41	0.00	2.88	0.20	41.60	219.22
2013	72.52	7.49	25.50	76.11	0.33	1.37	8.04	0.23	6.51	198.10
2014	74.01	6.62	22.15	78.02	1.41	0.21	2.44	0.50	9.00	194.36

Taula B.3: Ingressos per capítols. Barcelona (1992-2014)

	Cap. 1	Cap. 2	Cap. 3	Cap. 4	Cap. 5	Cap. 6	Cap. 7	Cap. 8	Cap. 9	Total
1992	468.74	13.05	223.41	535.73	23.28	12.89	7.28	0.07	283.68	1568.13
1993	464.22	14.20	281.74	503.85	57.49	5.50	18.18	0.00	347.19	1692.37
1994	506.80	12.71	256.30	429.39	30.05	7.34	7.88	1.85	456.77	1709.09
1995	518.23	14.18	223.11	496.55	40.78	7.42	22.31	0.00	263.36	1585.95
1996	549.19	11.42	239.72	599.87	27.78	8.04	14.81	21.41	58.68	1530.92
1997	545.85	14.10	226.81	618.45	25.49	31.44	23.30	0.00	0.00	1485.44
1998	570.79	17.25	247.04	517.48	48.41	19.41	30.78	65.56	42.07	1558.79
1999	582.08	17.97	222.50	562.37	22.31	22.36	38.32	3.46	121.54	1592.90
2000	595.17	18.77	195.42	588.91	23.66	6.62	6.08	1.39	29.30	1465.32
2001	594.32	22.54	238.78	651.27	35.44	19.27	24.42	0.00	0.00	1586.03
2002	619.37	21.17	284.32	698.26	55.21	120.67	63.05	0.00	154.27	2016.33
2003	568.09	32.33	306.92	812.28	71.37	41.13	66.75	2.24	104.57	2005.67
2004	626.02	65.15	315.19	775.91	62.28	43.35	18.92	0.00	175.22	2082.04
2005	662.70	73.35	364.75	821.97	33.68	30.79	17.68	0.12	100.99	2106.03
2006	680.23	72.04	402.15	880.25	49.07	57.35	44.90	0.00	10.90	2196.89
2007	735.74	88.73	404.32	1063.38	64.58	26.43	17.21	0.00	3.36	2403.75
2008	760.40	75.78	374.35	1084.40	55.73	16.98	26.48	0.08	2.48	2396.69
2009	790.60	56.40	349.30	1099.23	56.63	3.98	311.64	0.00	92.50	2760.27
2010	831.50	55.07	370.27	946.73	52.05	9.49	182.46	0.00	551.82	2999.38
2011	851.51	53.99	359.23	967.22	81.34	7.97	95.70	0.00	1.86	2418.83
2012	880.23	55.28	349.12	1010.96	44.27	52.23	34.79	0.29	166.46	2593.64
2013	921.06	55.99	355.32	1089.95	46.64	48.34	22.32	0.13	41.12	2580.87
2014	975.50	55.99	343.24	1057.40	216.63	59.70	51.81	0.00	1.75	2762.01

Taula B.4: Ingressos per capítols. Cornellà de Llobregat (1992-2014)

	Cap. 1	Cap. 2	Cap. 3	Cap. 4	Cap. 5	Cap. 6	Cap. 7	Cap. 8	Cap. 9	Total
1992	12.16	1.48	5.32	9.76	1.34	2.78	0.72	0.07	4.21	37.82
1993	13.48	1.29	4.73	9.27	0.34	2.08	0.93	0.00	3.01	35.13
1994	13.53	0.87	5.14	9.44	0.71	0.15	1.31	0.00	14.22	45.38
1995	13.87	0.43	6.67	11.02	0.85	0.23	3.50	10.97	3.95	51.48
1996	15.20	0.92	5.35	11.10	1.32	0.16	2.02	0.00	2.10	38.16
1997	16.42	2.88	5.46	11.37	0.93	0.07	2.21	0.00	2.10	41.43
1998	18.85	0.98	4.76	12.85	1.11	0.02	6.09	0.00	1.80	46.45
1999	20.12	1.11	6.58	13.32	0.73	0.06	0.77	0.00	1.20	43.90
2000	20.32	1.36	4.28	12.78	1.13	0.05	1.04	0.00	0.00	40.96
2001	21.59	1.40	4.96	13.39	1.41	0.00	1.68	0.00	2.11	46.56
2002	20.89	1.73	5.38	15.71	10.56	1.85	1.47	0.00	3.65	61.25
2003	20.85	0.94	5.75	16.22	10.57	0.83	3.65	0.00	2.27	61.07
2004	23.80	3.16	7.13	15.63	2.06	0.00	3.47	0.00	1.64	56.89
2005	25.70	3.51	7.38	17.66	1.06	0.00	3.06	0.00	1.90	60.26
2006	28.53	6.13	9.73	21.40	2.52	2.06	3.90	0.00	1.86	76.14
2007	29.27	4.77	10.98	21.48	2.84	0.00	1.42	0.00	1.73	72.49
2008	30.67	3.66	9.62	30.80	4.30	0.92	4.09	0.00	1.68	85.75
2009	32.29	2.27	10.59	25.17	3.12	12.01	10.33	0.00	1.72	97.49
2010	34.68	2.30	11.09	25.47	1.75	0.00	14.70	0.00	3.76	93.75
2011	37.10	3.29	11.27	26.45	1.86	0.09	11.94	0.00	0.21	92.21
2012	37.95	1.67	10.40	23.98	1.79	0.00	3.35	0.00	1.59	80.74
2013	39.01	1.63	9.51	23.96	1.36	0.00	1.56	1.47	1.39	79.90
2014	41.22	1.93	10.47	24.56	0.75	2.36	1.54	1.43	0.00	84.27

Taula B.5: Ingressos per capítols. Hospitalet de Llobregat (1992-2014)

	Cap. 1	Cap. 2	Cap. 3	Cap. 4	Cap. 5	Cap. 6	Cap. 7	Cap. 8	Cap. 9	Total
1992	36.94	1.63	8.09	38.48	1.63	0.00	2.29	0.65	26.75	116.45
1993	39.08	3.33	7.11	32.81	2.83	0.08	3.89	0.04	12.02	101.20
1994	41.71	1.75	9.09	30.77	1.60	0.00	2.50	0.00	4.21	91.63
1995	46.07	1.78	7.95	39.41	0.95	0.57	0.77	0.00	13.82	111.33
1996	50.31	2.62	13.56	36.99	11.09	1.97	6.82	0.00	21.82	145.18
1997	53.02	1.66	17.57	39.63	1.33	1.98	9.31	0.00	37.03	161.53
1998	53.29	1.09	15.23	47.26	1.60	1.23	8.45	0.00	15.16	143.30
1999	56.33	4.56	12.56	43.83	2.78	0.04	2.39	0.00	7.88	130.38
2000	59.27	3.25	11.17	42.89	1.03	7.06	2.02	0.00	10.33	137.01
2001	60.85	2.62	12.50	50.22	1.27	0.05	3.89	0.00	13.00	144.42
2002	63.71	4.85	13.27	45.28	1.26	0.05	15.68	0.00	27.03	171.14
2003	59.56	3.78	16.38	56.45	1.30	0.00	4.52	0.00	9.72	151.71
2004	65.77	10.69	15.08	56.08	2.40	6.18	10.66	0.00	7.64	174.49
2005	71.96	10.39	13.97	57.43	1.93	9.59	10.97	0.00	5.78	182.02
2006	80.24	16.44	16.25	64.83	3.57	53.79	9.40	0.00	16.38	260.90
2007	79.07	11.91	19.70	74.37	3.39	19.72	10.86	0.00	16.32	235.34
2008	78.78	11.84	18.48	81.86	3.11	18.02	18.09	0.00	14.49	244.66
2009	83.24	10.65	18.42	81.61	3.49	9.43	58.84	0.00	13.43	279.09
2010	86.03	6.04	19.12	78.47	2.05	5.62	37.15	0.00	16.08	250.56
2011	84.58	6.33	21.54	74.67	4.43	0.43	15.17	0.00	24.90	232.05
2012	92.16	6.04	19.48	74.10	2.33	1.00	4.05	0.00	12.23	211.39
2013	93.25	6.45	19.10	78.21	2.08	0.00	6.52	0.00	0.89	206.49
2014	99.03	4.58	20.71	78.97	2.91	8.25	11.30	0.00	66.28	292.03

Taula B.6: Ingressos per capítols. Sant Boi de Llobregat (1992-2014)

	Cap. 1	Cap. 2	Cap. 3	Cap. 4	Cap. 5	Cap. 6	Cap. 7	Cap. 8	Cap. 9	Total
1992	9.72	0.62	5.86	6.88	0.29	0.00	11.06	0.07	3.70	38.19
1993	11.66	0.83	4.88	7.37	0.30	0.16	5.10	0.06	1.80	32.16
1994										
1995	13.17	1.39	8.93	9.91	0.26	1.51	3.11	0.04	1.80	40.13
1996	14.15	1.91	8.21	10.51	0.26	2.64	1.69	0.06	2.40	41.83
1997	15.19	1.24	9.44	10.36	0.43	3.66	1.51	0.06	3.31	45.20
1998	16.19	1.35	7.70	11.32	0.89	0.17	3.18	0.08	3.01	43.89
1999	17.51	1.67	10.93	12.10	0.77	0.29	5.88	0.04	1.80	51.01
2000	18.88	1.81	8.40	12.39	0.78	0.45	5.63	0.13	4.51	52.98
2001	21.05	1.80	6.68	12.95	0.69	0.02	1.06	0.09	9.31	53.63
2002	21.57	1.79	10.31	13.48	1.23	3.75	2.74	0.02	13.22	68.11
2003	21.85	1.66	8.74	16.23	1.03	0.90	5.81	0.06	15.03	71.31
2004	25.41	2.89	7.45	14.60	2.49	9.31	3.40	0.06	9.00	74.61
2005	26.51	3.34	7.90	16.72	2.73	8.95	3.81	0.10	3.00	73.07
2006	27.97	4.33	9.99	19.32	3.67	4.21	2.19	0.02	3.00	74.70
2007	29.41	3.63	9.07	21.89	3.57	2.28	3.82	0.03	3.00	76.70
2008	31.60	3.55	10.41	23.32	1.84	1.29	6.67	0.03	3.50	82.22
2009	34.52	1.98	12.30	23.24	2.38	4.32	15.41	0.03	3.70	97.87
2010	36.31	2.21	12.11	22.76	1.41	0.00	12.22	0.04	4.00	91.05
2011	37.97	2.63	11.80	21.91	1.14	1.62	8.51	0.04	0.00	85.63
2012	39.48	2.57	10.38	22.25	1.52	0.95	2.34	0.04	1.50	81.02
2013	39.32	2.02	10.52	22.44	1.47	0.63	0.04	0.04	0.00	76.47
2014	40.63	2.32	10.81	26.83	1.19	0.25	3.45	0.02	0.00	85.49

Taula B.7: Ingressos per capítols. Sant Cugat del Vallès (1992-2014)

	Cap. 1	Cap. 2	Cap. 3	Cap. 4	Cap. 5	Cap. 6	Cap. 7	Cap. 8	Cap. 9	Total
1992	8.28	1.48	2.31	4.20	0.15	2.28	7.05	0.08	4.25	30.08
1993	11.07	1.82	2.65	4.50	0.18	8.42	2.37	0.05	10.72	41.78
1994	11.94	3.03	3.20	6.57	0.34	17.68	0.43	0.04	12.49	55.71
1995	14.35	2.62	2.53	5.52	0.30	4.38	1.68	0.04	1.90	33.32
1996	16.89	2.72	4.44	6.25	0.31	0.67	0.61	0.06	8.96	40.92
1997	21.53	3.48	4.73	6.09	0.32	6.90	0.98	0.00	50.06	94.08
1998	23.11	3.05	5.88	8.27	0.39	1.82	1.27	0.01	0.00	43.78
1999	23.78	3.38	5.50	10.08	0.42	0.07	1.42	0.00	0.00	44.66
2000	28.26	2.75	6.95	10.58	0.56	0.82	1.13	0.00	0.00	51.05
2001	28.93	4.69	6.93	10.77	3.62	2.03	8.03	0.12	5.11	70.23
2002	29.30	5.51	9.15	13.96	1.10	8.41	6.04	0.01	9.62	83.09
2003	29.62	3.81	9.20	15.87	1.07	11.14	9.96	0.11	5.10	85.88
2004	39.52	5.84	9.87	16.68	0.85	6.24	2.07	0.09	4.72	85.88
2005	42.35	9.76	10.07	16.15	0.59	13.98	1.71	0.01	5.25	99.85
2006	44.78	10.53	17.10	21.01	2.60	8.80	1.50	0.02	21.26	127.61
2007	47.28	11.39	14.94	23.26	5.79	5.32	0.96	0.00	0.00	108.94
2008	51.15	9.17	15.51	26.99	3.94	2.04	2.11	0.00	17.81	128.72
2009	53.95	3.20	12.54	25.22	15.44	0.80	16.87	0.09	7.33	135.45
2010	60.28	0.46	18.12	22.27	17.48	0.52	11.88	0.23	16.12	147.36
2011	62.77	1.01	12.78	22.75	1.50	0.61	1.67	0.61	8.63	112.32
2012	71.82	1.91	14.06	20.98	1.14	0.00	2.87	0.38	4.62	117.80
2013	75.93	2.02	15.36	20.63	1.26	0.04	3.97	0.67	5.19	125.08
2014	78.22	2.10	13.90	19.83	0.96	0.00	4.34	0.00	9.00	128.35

Taula B.8: Ingressos per capítols. Santa Coloma de Gramenet (1992-2014)

	Cap. 1	Cap. 2	Cap. 3	Cap. 4	Cap. 5	Cap. 6	Cap. 7	Cap. 8	Cap. 9	Total
1992	12.82	0.36	4.31	16.80	1.47	0.03	1.91	0.21	15.83	53.74
1993	14.11	0.27	5.43	16.53	1.12	0.14	3.73	0.46	4.84	46.64
1994	15.18	0.29	4.76	16.35	0.40	0.04	2.81	0.23	2.72	42.77
1995	15.72	0.32	4.44	20.13	0.34	0.00	2.08	0.49	7.33	50.84
1996	17.07	0.48	4.95	22.28	0.33	1.72	2.15	0.42	2.56	51.95
1997	18.08	0.51	4.95	21.89	0.25	0.43	2.57	0.67	8.81	58.16
1998	18.85	0.76	5.07	22.31	0.31	1.68	3.98	0.62	3.30	56.88
1999	19.43	0.68	5.66	24.25	0.22	1.00	3.59	0.17	2.84	57.84
2000	20.03	0.81	6.05	24.24	0.46	0.67	4.74	0.17	3.01	60.19
2001	21.66	0.73	5.82	23.85	0.25	2.49	7.06	0.10	2.68	64.64
2002	23.19	0.93	5.83	24.66	0.82	4.36	5.00	0.12	4.38	69.30
2003	22.19	1.30	6.60	33.99	0.72	13.37	7.79	0.13	1.15	87.24
2004	24.28	4.43	6.83	45.32	0.57	0.27	3.93	0.10	0.00	85.73
2005	25.49	3.96	7.59	41.28	1.22	2.49	6.88	0.10	0.00	89.01
2006	25.81	5.69	9.12	46.87	1.64	5.34	5.55	0.10	5.08	105.20
2007	26.27	3.58	10.52	51.95	2.68	0.81	12.06	0.20	7.36	115.43
2008	26.14	2.97	9.39	53.85	4.94	0.03	5.76	0.55	6.10	109.74
2009	26.80	2.51	9.78	51.86	1.22	0.41	27.93	0.65	12.10	133.27
2010	26.60	2.82	10.46	48.50	0.72	0.14	20.36	7.09	24.01	140.71
2011	26.87	2.50	10.92	48.57	0.59	0.11	11.66	0.10	6.36	107.67
2012	29.34	2.05	10.08	49.38	0.53	0.41	2.19	0.12	10.47	104.57
2013	27.72	3.14	9.22	59.79	3.72	0.01	7.68	0.09	0.00	111.36
2014	29.26	2.64	10.19	56.84	2.39	0.04	9.77	0.13	6.23	117.49

Taula B.9: Ingressos per capítols. Madrid (1992-2014)

	Cap. 1	Cap. 2	Cap. 3	Cap. 4	Cap. 5	Cap. 6	Cap. 7	Cap. 8	Cap. 9	Total
1992	425.97	41.38	145.07	473.39	35.15	0.35	0.00	1.00	95.07	1217.39
1993	519.18	39.93	163.72	504.25	35.16	0.29	0.74	0.87	119.16	1383.31
1994	515.63	40.81	161.54	543.48	14.95	0.38	23.76	0.75	204.34	1505.65
1995	553.36	58.35	187.94	549.67	31.99	0.00	7.62	1.20	216.36	1606.50
1996	587.63	55.44	195.00	630.67	22.70	0.00	23.91	0.39	204.34	1720.08
1997	626.55	56.54	248.36	656.81	23.75	0.04	4.22	0.47	150.25	1766.99
1998	667.68	52.82	253.62	667.72	27.22	4.30	25.17	1.43	150.25	1850.20
1999	690.15	84.54	271.53	750.37	22.45	4.34	41.08	0.28	108.00	1972.74
2000	699.17	79.72	274.28	788.56	25.33	0.34	105.87	1.05	0.00	1974.33
2001	734.44	82.28	250.70	868.06	37.85	0.12	15.35	2.07	205.50	2196.37
2002	790.88	102.52	359.64	935.75	37.05	229.44	64.64	13.07	269.00	2801.98
2003	725.04	104.40	396.51	1044.62	35.12	130.38	18.46	16.69	317.58	2788.80
2004	934.85	180.70	469.71	995.67	28.61	319.25	21.39	0.38	774.00	3724.56
2005	1068.49	191.16	532.25	1040.58	162.90	371.33	86.30	49.44	677.00	4179.43
2006	1162.21	213.52	661.66	1243.60	496.62	481.41	78.89	0.69	662.00	5000.60
2007	1336.98	214.67	651.45	1374.16	145.70	358.08	8.79	5.02	529.00	4623.85
2008	1436.33	211.19	730.87	1373.27	306.94	80.59	5.81	0.19	219.08	4364.26
2009	1596.37	197.49	959.94	1369.99	135.65	128.28	401.10	0.18	1105.10	5894.11
2010	1659.64	140.25	923.63	1189.88	89.17	99.46	410.89	187.90	0.00	4700.80
2011	1685.84	151.36	921.14	1233.09	195.32	39.41	94.95	15.93	286.59	4623.63
2012	1854.70	129.34	847.64	1335.12	146.57	61.67	32.67	75.13	1016.66	5499.50
2013	2132.88	136.89	857.79	1404.62	98.49	52.74	23.60	33.65	667.87	5408.52
2014	2366.53	134.29	814.40	1397.04	113.06	77.68	23.02	0.37	992.33	5918.73

Taula B.10: Ingressos per capítols. Màlaga (1992-2014)

	Cap. 1	Cap. 2	Cap. 3	Cap. 4	Cap. 5	Cap. 6	Cap. 7	Cap. 8	Cap. 9	Total
1992	69.42	2.77	16.20	79.84	2.72	0.00	24.26	1.37	13.78	210.36
1993	70.27	3.13	23.19	71.46	1.31	0.00	19.27	1.14	19.04	208.80
1994	75.42	2.44	21.78	98.34	24.34	0.00	6.46	1.32	9.39	239.49
1995	81.06	3.04	21.49	112.83	8.96	0.00	2.44	1.37	28.12	259.31
1996	85.76	5.08	36.48	104.68	7.33	0.00	11.96	1.61	3.80	256.69
1997	92.83	3.61	33.78	114.64	2.09	0.00	4.49	2.01	15.39	268.83
1998	98.30	4.05	31.00	114.87	9.16	0.00	20.72	2.38	173.20	453.67
1999	102.98	6.61	34.97	137.34	3.86	0.00	19.11	3.83	1.75	310.45
2000	105.68	6.40	30.91	132.62	2.11	0.00	14.18	2.35	174.51	468.77
2001	128.59	8.60	32.05	133.56	5.12	0.00	21.85	2.58	18.64	351.01
2002	133.75	11.41	72.27	146.27	7.73	20.41	12.56	3.08	27.60	435.09
2003	122.51	13.58	62.16	160.65	4.54	18.56	14.65	2.30	110.21	509.15
2004	134.88	28.08	62.77	163.09	10.34	18.51	20.01	16.12	78.91	532.70
2005	150.63	27.12	104.34	163.77	50.46	27.89	18.90	3.31	63.08	609.49
2006	157.58	31.59	85.87	198.03	26.41	52.94	22.33	3.47	67.54	645.76
2007	158.28	36.38	81.78	212.41	26.81	81.52	12.29	3.17	88.64	701.27
2008	167.61	29.68	72.68	225.05	19.69	22.83	5.41	3.23	125.05	671.23
2009	180.03	22.68	92.31	236.97	34.42	6.80	114.31	3.15	164.09	854.76
2010	185.48	19.09	72.35	213.70	62.24	8.46	67.27	2.78	83.90	715.27
2011	191.58	21.99	80.50	223.58	40.05	15.31	24.95	2.60	72.38	672.94
2012	199.91	14.80	80.98	230.16	11.94	1.96	22.76	2.37	22.39	587.26
2013	225.07	17.12	64.08	260.24	14.58	0.74	16.90	2.56	4.53	605.83
2014	240.70	15.29	66.96	257.10	15.14	1.82	18.90	2.37	-0.03	618.25



Taula B.11: Ingressos per capitols. Saragossa (1992-2014)

	Cap. 1	Cap. 2	Cap. 3	Cap. 4	Cap. 5	Cap. 6	Cap. 7	Cap. 8	Cap. 9	Total
1992	90.85	11.17	50.46	74.23	3.79	1.49	2.66	2.64	20.43	257.71
1993	97.44	11.29	60.64	84.65	3.79	15.63	6.59	2.81	24.84	307.68
1994	105.47	9.54	71.14	106.16	1.28	2.49	12.12	2.50	27.52	338.22
1995	105.15	15.86	70.73	108.81	1.11	1.20	10.27	2.82	61.80	377.75
1996	112.63	11.98	68.09	114.69	1.65	1.94	4.86	3.13	46.53	365.50
1997	114.63	11.91	77.06	122.25	1.70	2.86	5.53	2.77	325.10	663.81
1998	126.49	13.47	71.58	128.14	1.45	1.85	7.83	2.99	33.78	387.57
1999	133.56	11.38	80.43	137.04	1.24	0.61	11.25	3.13	29.44	408.08
2000	135.13	11.60	77.94	146.09	1.07	0.14	8.03	2.85	27.74	410.60
2001	139.96	12.71	81.61	160.97	6.53	14.44	7.95	4.19	31.18	459.54
2002	143.91	15.63	91.84	166.32	4.85	13.84	7.10	3.89	34.32	481.70
2003	154.48	14.43	94.16	175.83	2.85	19.08	8.86	4.35	58.53	532.57
2004	159.46	25.11	110.11	181.31	2.74	47.48	6.83	3.42	43.09	579.55
2005	186.25	34.16	112.26	180.66	2.99	49.73	3.73	7.19	413.95	990.91
2006	195.24	43.10	130.70	189.65	3.43	57.25	24.31	4.99	54.68	703.35
2007	199.71	40.49	144.23	217.11	6.99	47.57	43.82	5.58	82.44	787.93
2008	204.04	40.76	143.38	254.89	13.04	36.94	24.36	6.60	160.02	884.04
2009	220.10	36.73	145.71	243.42	5.89	62.01	125.01	7.86	44.14	890.88
2010	215.90	26.92	149.13	216.24	4.42	47.58	70.34	8.30	42.64	781.47
2011	225.29	21.64	151.13	209.43	4.21	5.59	22.70	5.88	2.86	648.74
2012	251.47	18.64	151.79	222.33	5.32	0.27	4.51	2.52	171.16	828.00
2013	275.27	24.18	122.64	245.79	8.10	1.30	25.24	14.32	-0.15	716.68
2014	288.97	20.95	119.04	230.81	8.37	0.69	22.63	0.34	-0.08	691.73

Taula B.12: Ingressos per capitols. Sevilla (1992-2014)

	Cap. 1	Cap. 2	Cap. 3	Cap. 4	Cap. 5	Cap. 6	Cap. 7	Cap. 8	Cap. 9	Total
1992	86.42	6.16	34.44	104.31	3.20	0.00	0.00	5.96	123.53	364.00
1993	101.81	5.97	40.70	104.31	3.40	0.00	0.00	0.76	108.48	365.44
1994	101.36	6.73	37.11	114.00	1.21	0.00	0.00	0.88	194.55	455.84
1995	106.20	6.44	44.28	151.17	1.56	0.15	0.00	0.77	207.21	517.78
1996	112.17	5.67	38.92	154.47	2.87	11.24	0.00	0.79	130.40	456.52
1997	122.40	5.20	38.47	155.58	2.05	0.00	0.00	0.83	66.66	391.18
1998	127.02	5.00	41.98	172.48	2.38	0.01	4.93	1.05	74.26	429.10
1999	130.56	6.06	42.34	173.09	2.70	0.00	5.86	0.55	37.96	399.12
2000	135.18	6.44	43.73	184.58	5.83	0.00	2.81	1.07	45.38	425.00
2001	155.56	7.20	50.96	190.43	4.02	0.00	8.86	1.26	38.46	456.77
2002	167.95	9.32	76.66	202.03	9.01	23.57	8.89	1.00	61.92	560.34
2003	161.97	9.03	75.06	212.54	5.60	33.42	8.80	1.95	46.03	554.40
2004	178.36	21.29	78.98	219.56	6.01	7.74	10.68	2.25	50.23	575.09
2005	194.86	23.40	83.81	211.04	5.95	30.43	12.71	1.54	67.95	631.68
2006	212.59	27.91	95.10	229.38	8.81	36.59	30.89	1.67	92.53	735.46
2007	225.30	28.23	100.12	265.82	15.80	41.31	93.60	1.51	64.04	835.73
2008	259.80	31.27	105.31	275.38	18.41	70.06	73.83	1.50	345.14	1180.70
2009	274.08	29.51	115.52	295.91	27.25	21.29	151.68	1.52	26.73	943.49
2010	281.86	31.66	127.62	248.95	21.05	12.73	82.62	1.26	1.81	809.54
2011	286.91	23.59	119.53	276.69	20.68	17.07	26.90	1.25	15.43	788.04
2012	299.55	17.26	124.67	292.93	9.16	36.58	16.46	1.43	92.79	890.84
2013	303.46	23.63	118.93	329.63	8.07	3.14	3.75	1.08	0.11	791.79
2014	286.91	18.41	135.84	309.37	8.80	6.78	3.86	2.87	109.73	882.56



Taula B.13: Ingressos per capítols. València (1992-2014)

	Cap. 1	Cap. 2	Cap. 3	Cap. 4	Cap. 5	Cap. 6	Cap. 7	Cap. 8	Cap. 9	Total
1992	118.04	9.98	47.53	131.95	1.63	0.11	7.65	2.88	152.29	472.07
1993	133.00	10.18	50.31	114.51	2.32	1.00	8.09	0.20	29.09	348.70
1994	135.12	10.91	49.11	146.42	1.79	2.65	4.47	1.44	47.49	399.40
1995	137.88	14.47	57.56	158.93	2.61	2.24	3.89	0.23	34.62	412.44
1996	147.04	9.95	51.43	163.58	3.93	10.21	10.05	0.15	45.74	442.07
1997	155.97	12.84	50.75	170.96	4.46	6.89	8.60	0.20	53.93	464.61
1998	169.91	16.71	59.19	172.21	5.99	16.20	14.90	0.18	77.59	532.87
1999	179.00	19.41	57.34	188.95	1.70	9.83	15.34	0.24	69.59	541.41
2000	187.70	14.03	59.58	201.60	3.57	15.93	6.73	0.23	146.86	636.21
2001	190.29	19.52	60.22	208.81	6.20	33.00	9.77	0.22	83.40	611.44
2002	204.46	10.94	69.52	224.99	2.97	2.06	13.26	0.26	138.98	667.45
2003	195.77	13.98	71.70	261.54	2.98	5.42	31.02	0.27	94.71	677.40
2004	220.46	29.59	75.33	240.90	8.88	3.60	6.73	0.32	81.69	667.49
2005	246.65	30.75	92.98	274.75	1.91	11.14	5.03	0.33	122.12	785.65
2006	255.56	37.47	93.40	294.26	4.74	15.99	13.98	0.31	45.93	761.63
2007	264.73	35.75	105.32	300.96	23.12	19.32	4.14	0.32	63.51	817.17
2008	267.68	45.18	141.40	340.37	7.49	1.52	11.45	0.32	110.93	926.34
2009	285.55	26.64	131.58	335.00	3.55	3.05	103.41	0.40	82.58	971.76
2010	284.54	30.45	110.60	278.36	2.69	6.76	100.70	0.44	308.76	1123.32
2011	281.95	24.83	112.18	289.85	3.42	7.02	9.14	0.44	31.51	760.34
2012	294.88	19.02	112.09	295.69	4.01	2.55	7.24	0.44	88.14	824.05
2013	297.47	21.29	112.73	316.50	3.37	3.05	5.88	0.47	0.00	760.76
2014	313.50	19.75	106.79	313.91	3.25	3.99	1.12	0.50	82.66	845.47

## B.2 Despeses per capítols. Valors absoluts

Taula B.14: Despeses per capítols. Badalona (1992-2014)

	Cap. 1	Cap. 2	Cap. 3	Cap. 4	Cap. 5	Cap. 6	Cap. 7	Cap. 8	Cap. 9	Total
1992	24.87	17.73	8.72	9.83	3.54	1.02	0.17	5.14	71.11	142.12
1993	22.81	17.94	8.82	9.42	9.38	0.04	0.17	6.44	79.51	154.54
1994	22.55	17.64	6.57	11.89	6.47	0.57	0.15	3.16	81.65	150.65
1995	23.45	17.89	7.24	13.80	6.95	1.41	0.15	3.35	88.83	163.06
1996	24.82	20.62	6.92	13.89	5.06	2.96	0.13	5.37	91.15	170.93
1997	26.01	23.03	6.89	16.46	15.57	3.04	0.74	33.73	158.42	283.89
1998	27.59	25.68	3.20	21.35	15.66	2.94	0.50	4.01	101.76	202.69
1999	30.23	26.80	2.54	22.13	12.33	5.95	0.47	8.34	115.10	223.90
2000	32.28	31.46	3.68	23.82	13.31	1.71	0.17	9.74	113.31	229.47
2001	33.34	30.74	4.33	23.30	17.67	1.54	2.64	10.52	119.78	243.87
2002	50.99	37.58	3.97	12.14	0.00	25.62	1.77	3.46	11.07	146.60
2003	53.43	40.68	3.65	12.74	0.00	26.51	5.12	2.19	11.77	156.09
2004	56.29	44.69	3.43	14.57	0.00	12.67	2.86	0.24	13.58	148.32
2005	60.59	44.32	3.24	14.61	0.00	10.14	6.41	0.88	14.42	154.61
2006	64.56	45.81	3.61	16.68	0.00	15.84	13.03	0.26	13.40	173.19
2007	68.96	52.20	4.62	18.64	0.00	16.40	10.24	0.24	15.49	186.78
2008	74.52	55.75	5.71	20.09	0.00	7.20	4.07	0.30	18.79	186.44
2009	78.88	57.11	2.75	22.09	0.00	50.61	13.99	0.34	16.87	242.63
2010	80.13	59.46	1.64	22.12	0.00	24.72	12.15	1.06	18.46	219.74
2011	78.99	64.25	2.60	22.84	0.00	12.51	5.77	0.26	22.25	209.49
2012	68.24	52.35	3.99	18.56	0.00	10.08	0.46	4.39	23.97	182.04
2013	67.55	53.03	3.78	21.17	0.00	7.88	2.89	5.95	20.41	182.67
2014	67.58	57.31	3.43	20.50	0.00	6.31	2.41	0.24	23.05	180.85

Taula B.15: Despeses per capítols. Barcelona (1992-2014)

	Cap. 1	Cap. 2	Cap. 3	Cap. 4	Cap. 5	Cap. 6	Cap. 7	Cap. 8	Cap. 9	Total
1992	309.26	241.40	227.11	282.37	44.27	100.74	0.06	90.53	1568.13	2863.87
1993	275.03	212.66	202.40	352.01	57.73	111.74	0.73	163.87	1692.37	3068.54
1994	240.47	216.13	187.01	294.13	61.78	111.86	2.22	390.32	1709.09	3213.03
1995	232.25	228.00	191.19	320.31	61.99	134.34	0.60	270.85	1585.95	3025.49
1996	245.50	213.82	173.19	450.65	50.22	147.05	4.20	115.74	1530.92	2931.29
1997	243.42	226.06	149.66	431.26	71.84	170.90	1.56	98.02	1485.44	2878.16
1998	244.70	234.23	133.30	345.16	98.36	266.86	0.75	98.47	1558.79	2980.62
1999	248.16	251.55	123.40	342.22	109.45	252.50	1.84	146.27	1592.90	3068.29
2000	248.81	252.46	113.31	350.88	77.88	194.78	6.19	152.91	1465.32	2862.55
2001	255.97	266.16	120.33	406.70	94.80	273.92	5.71	88.38	1586.03	3097.99
2002	403.41	353.90	80.14	264.88	0.00	213.75	506.69	1.20	35.06	1859.02
2003	414.06	381.41	69.45	302.50	0.00	172.74	519.68	15.55	94.83	1970.23
2004	424.72	412.40	62.83	316.29	0.00	74.73	412.29	5.53	206.60	1915.39
2005	453.01	461.59	45.03	356.82	0.00	169.65	299.84	0.20	166.29	1952.43
2006	405.56	471.69	35.35	485.88	0.00	186.63	355.80	0.01	88.33	2029.26
2007	428.88	519.76	35.61	536.71	0.00	261.00	322.20	8.25	135.12	2247.53
2008	451.40	534.21	28.52	629.10	0.00	236.84	373.09	10.00	159.05	2422.20
2009	437.92	583.13	26.23	707.01	0.00	525.30	360.59	8.00	111.60	2759.78
2010	438.82	626.34	21.06	705.85	0.00	343.18	389.83	8.00	101.44	2634.53
2011	438.38	628.73	33.90	710.22	0.00	234.62	301.21	21.26	111.56	2479.88
2012	428.84	649.10	32.44	722.15	0.00	438.43	35.82	10.87	91.32	2408.98
2013	449.79	659.71	33.38	729.69	0.00	362.10	21.18	7.82	104.94	2368.62
2014	448.75	670.87	29.73	762.60	0.00	515.91	159.52	17.45	130.86	2735.70

Taula B.16: Despeses per capítols. Cornellà de Llobregat (1992-2014)

	Cap. 1	Cap. 2	Cap. 3	Cap. 4	Cap. 5	Cap. 6	Cap. 7	Cap. 8	Cap. 9	Total
1992	8.49	7.61	1.27	4.13	0.69	11.07	0.07	2.28	37.82	73.44
1993	9.00	7.82	1.50	4.56	0.60	8.42	0.00	1.42	35.13	68.47
1994	9.03	8.50	1.58	4.39	0.45	3.95	0.00	12.52	45.38	85.78
1995	9.48	9.41	1.27	5.16	4.65	2.17	10.97	1.60	51.48	96.19
1996	10.90	11.01	1.39	3.70	3.14	3.07	0.00	2.13	38.16	73.51
1997	10.72	11.44	1.09	3.96	4.80	0.24	0.75	6.88	41.43	81.32
1998	11.80	11.80	0.59	4.55	5.76	1.30	0.00	2.98	46.45	85.24
1999	12.01	12.31	0.40	5.05	7.61	0.63	0.00	2.41	43.90	84.32
2000	13.09	12.82	0.35	4.25	8.94	0.46	0.00	1.82	40.96	82.69
2001	14.30	13.55	0.38	4.37	9.10	0.20	0.00	2.47	46.56	90.93
2002	16.42	15.03	0.35	4.83	0.00	8.41	0.26	1.65	1.35	48.30
2003	17.72	17.05	0.36	4.43	0.00	15.48	0.28	0.00	2.31	57.64
2004	18.43	19.90	0.22	4.68	0.00	16.19	0.42	0.00	2.25	62.11
2005	20.00	18.58	0.49	4.99	0.00	21.51	1.79	0.00	2.13	69.48
2006	21.18	24.10	0.33	5.04	0.00	14.32	2.14	0.00	1.96	69.08
2007	22.21	23.44	0.34	5.70	0.00	8.53	2.39	0.00	1.94	64.55
2008	23.88	25.28	0.48	11.87	0.00	17.48	2.85	0.00	1.64	83.47
2009	25.62	28.77	0.59	7.70	0.00	17.14	12.36	0.00	2.16	94.33
2010	27.04	27.06	0.42	7.92	0.00	17.56	6.93	0.00	2.18	89.10
2011	27.00	27.99	0.24	7.74	0.00	5.39	17.85	0.00	2.01	88.21
2012	24.67	23.34	0.32	8.71	0.00	3.91	7.96	4.76	1.65	75.33
2013	26.14	31.98	0.34	10.12	0.00	2.62	1.40	5.45	1.90	79.95
2014	26.28	29.04	1.96	10.19	0.00	6.67	9.89	1.43	1.52	86.97

Taula B.17: Despeses per capítols. Hospitalet de Llobregat (1992-2014)

	Cap. 1	Cap. 2	Cap. 3	Cap. 4	Cap. 5	Cap. 6	Cap. 7	Cap. 8	Cap. 9	Total
1992	29.82	24.89	7.65	10.63	17.60	4.17	0.44	18.38	116.45	230.02
1993	33.33	28.49	9.20	9.15	16.25	4.07	0.00	5.74	101.20	207.43
1994	36.30	28.32	7.83	10.83	10.73	2.11	0.06	10.21	91.63	198.01
1995	38.56	30.04	9.47	11.35	9.49	5.09	0.00	4.90	111.33	220.23
1996	41.33	29.02	9.16	9.50	22.81	5.02	1.38	7.47	145.18	270.89
1997	43.46	32.74	11.76	10.09	13.10	2.74	1.98	25.39	161.53	302.79
1998	46.67	33.35	5.71	8.90	17.89	3.81	0.84	5.01	143.30	265.49
1999	49.58	34.29	5.55	9.37	21.66	3.94	0.85	5.79	130.38	261.43
2000	51.40	35.94	6.11	11.87	11.30	3.94	6.31	7.21	137.01	271.10
2001	55.41	37.60	6.24	12.91	15.66	4.61	0.96	7.89	144.42	285.70
2002	57.33	39.94	6.06	12.47	0.00	19.16	4.24	0.00	10.58	149.78
2003	59.74	43.31	3.61	12.89	0.00	19.67	6.71	1.38	10.59	157.89
2004	60.61	49.40	2.87	13.94	0.00	18.20	9.11	0.00	12.71	166.85
2005	64.54	53.09	2.81	14.41	0.00	11.61	8.23	0.00	12.71	167.40
2006	70.78	58.80	3.14	16.10	0.00	29.69	41.87	0.00	14.67	235.06
2007	74.58	66.66	4.09	18.24	0.00	25.93	24.00	0.00	13.17	226.67
2008	79.55	69.56	4.39	21.78	0.00	26.65	30.21	4.16	14.69	250.99
2009	84.65	71.51	1.58	24.01	0.00	60.41	14.38	0.00	15.49	272.04
2010	85.09	70.43	1.29	25.00	0.00	43.79	11.98	0.00	15.82	253.40
2011	84.33	67.36	3.63	25.90	0.00	31.22	15.41	0.00	9.70	237.56
2012	78.23	68.57	3.60	19.96	0.00	16.96	7.08	0.70	9.56	204.66
2013	81.00	74.20	3.23	17.46	0.00	16.40	9.66	0.00	8.89	210.84
2014	80.46	80.38	3.86	18.04	0.00	16.57	8.23	0.00	76.87	284.41

Taula B.18: Despeses per capítols. Sant Boi de Llobregat (1992-2014)

	Cap. 1	Cap. 2	Cap. 3	Cap. 4	Cap. 5	Cap. 6	Cap. 7	Cap. 8	Cap. 9	Total
1992	8.72	5.68	1.75	2.41	5.83	0.57	0.00	1.63	38.19	64.79
1993	9.60	6.11	1.78	2.79	9.22	0.29	0.00	1.97	32.16	63.92
1994										
1995	11.03	7.65	1.40	3.23	14.61	0.84	0.00	2.46	40.13	81.35
1996	12.24	7.82	1.34	3.39	11.03	0.60	0.00	2.80	41.83	81.05
1997	13.20	8.19	0.94	4.15	5.43	0.45	1.26	2.65	45.20	81.46
1998	14.65	8.68	0.90	4.55	9.48	0.65	0.00	2.96	43.89	85.76
1999	15.86	9.40	0.61	4.94	11.07	1.23	0.00	3.16	51.01	97.28
2000	16.66	9.79	0.65	5.55	16.00	0.34	0.00	3.50	52.98	105.48
2001	17.24	11.55	0.93	6.22	7.52	0.69	0.09	2.97	53.63	100.84
2002	19.07	15.68	0.98	3.87	0.00	17.11	1.90	0.57	2.84	62.00
2003	21.22	17.58	1.38	5.32	0.00	22.82	3.69	1.82	1.98	75.81
2004	21.97	16.12	1.77	4.67	0.00	21.54	0.48	3.61	2.67	72.82
2005	25.08	17.64	1.82	5.19	0.00	14.96	0.06	0.00	3.29	68.04
2006	25.85	19.56	1.97	6.06	0.00	11.95	3.00	0.00	3.34	71.71
2007	26.80	14.82	2.25	13.88	0.00	14.02	0.30	0.00	3.71	75.79
2008	28.54	16.38	2.49	14.56	0.00	17.35	0.00	0.00	3.88	83.20
2009	32.01	23.00	1.67	8.44	0.00	23.88	0.00	0.00	4.13	93.13
2010	29.59	21.99	1.53	9.16	0.00	17.50	0.45	0.00	4.37	84.60
2011	30.67	22.86	1.40	7.75	0.00	11.87	0.00	0.00	4.49	79.05
2012	26.95	23.49	1.24	9.81	0.00	5.47	1.14	0.00	4.57	72.66
2013	27.89	23.69	1.18	10.31	0.00	8.69	0.80	0.04	4.89	77.49
2014	28.28	26.81	0.84	10.86	0.00	9.15	0.68	0.00	4.64	81.27

Taula B.19: Despeses per capítols. Sant Cugat del Vallès (1992-2014)

	Cap. 1	Cap. 2	Cap. 3	Cap. 4	Cap. 5	Cap. 6	Cap. 7	Cap. 8	Cap. 9	Total
1992	7.56	7.62	2.49	3.01	15.43	0.00	1.99	2.15	30.08	70.33
1993	8.72	7.11	3.94	4.58	11.47	0.00	0.17	7.64	41.78	85.41
1994	8.31	8.43	3.29	5.10	13.27	0.00	1.41	17.83	55.71	113.34
1995	8.92	9.22	4.29	5.19	4.29	0.00	0.41	0.72	33.32	66.36
1996	9.54	9.34	5.65	5.76	2.16	0.00	0.00	0.88	40.92	74.24
1997	12.67	11.87	7.88	4.95	4.78	0.39	0.00	32.32	94.08	168.95
1998	11.21	10.38	3.46	7.23	3.66	0.00	0.01	1.76	43.78	81.48
1999	12.21	13.46	2.40	6.57	4.83	0.00	0.00	1.98	44.66	86.10
2000	13.36	13.87	2.45	7.26	3.36	0.00	0.01	1.85	51.05	93.21
2001	14.55	14.70	2.28	7.94	8.10	0.41	0.00	5.12	70.23	123.33
2002	19.91	23.78	2.02	5.00	0.00	23.37	0.06	0.00	5.21	79.35
2003	21.63	23.52	2.41	5.34	0.00	33.09	0.14	0.03	5.49	91.64
2004	24.64	25.75	2.34	5.33	0.00	15.24	0.24	0.01	4.76	78.31
2005	28.64	30.89	2.07	6.55	0.00	12.59	0.62	1.38	5.14	87.90
2006	29.64	32.71	2.03	8.16	0.00	17.43	0.16	3.38	5.76	99.27
2007	32.54	38.67	3.55	9.20	0.00	26.91	0.04	1.01	6.14	118.06
2008	35.68	45.02	3.30	8.92	0.00	19.34	0.07	0.00	7.32	119.66
2009	35.56	42.54	2.85	9.13	0.00	30.10	0.14	0.14	7.92	128.39
2010	36.76	43.31	2.97	9.92	0.00	35.49	0.19	0.26	8.36	137.26
2011	35.82	41.17	3.14	9.00	0.00	17.60	0.73	0.03	11.16	118.67
2012	34.90	38.43	3.20	12.59	0.00	12.04	1.60	0.13	10.86	113.76
2013	35.03	33.75	4.42	17.27	0.00	12.49	2.63	0.00	9.04	114.64
2014	35.05	36.83	3.31	19.77	0.00	12.10	0.40	0.00	8.64	116.10

Taula B.20: Despeses per capítols. Santa Coloma de Gramenet (1992-2014)

	Cap. 1	Cap. 2	Cap. 3	Cap. 4	Cap. 5	Cap. 6	Cap. 7	Cap. 8	Cap. 9	Total
1992	12.80	12.75	4.76	5.07	8.46	0.00	0.21	11.06	53.74	108.86
1993	13.94	12.97	5.30	4.68	8.94	0.79	0.52	3.06	46.64	96.84
1994	14.37	13.08	4.69	5.21	5.48	0.20	0.23	0.93	42.77	86.96
1995	15.60	14.12	4.92	6.05	9.35	0.00	0.49	1.69	50.84	103.06
1996	16.01	13.30	5.32	6.55	6.39	0.00	0.42	0.66	51.95	100.59
1997	15.43	13.26	4.57	6.68	3.92	1.12	0.67	1.98	58.16	105.78
1998	16.11	13.91	3.86	6.84	8.52	0.14	0.62	3.60	56.88	110.47
1999	16.89	14.38	3.38	8.41	6.40	0.76	0.17	3.57	57.84	111.80
2000	17.64	15.16	2.88	8.47	8.26	0.12	0.17	4.39	60.19	117.29
2001	18.32	15.88	2.98	7.79	11.43	1.11	0.15	4.64	64.64	126.94
2002	20.91	17.86	2.67	6.68	0.00	13.86	0.28	0.10	5.02	67.39
2003	22.93	21.57	2.18	7.17	0.00	11.65	0.14	0.13	4.85	70.62
2004	24.45	21.40	1.80	8.68	0.00	9.37	0.28	0.09	5.09	71.16
2005	25.92	23.77	1.62	9.64	0.00	11.43	1.79	0.11	5.26	79.54
2006	26.69	27.83	1.60	9.26	0.00	22.13	0.12	0.13	5.11	92.88
2007	29.69	30.80	1.81	14.68	0.00	31.81	3.90	0.16	5.09	117.94
2008	30.73	31.50	2.13	13.06	0.00	21.43	0.75	0.59	5.02	105.20
2009	30.93	31.49	1.54	13.64	0.00	41.70	1.58	0.62	5.43	126.94
2010	31.79	30.51	1.94	12.82	0.00	31.27	1.81	7.09	5.79	123.01
2011	31.48	29.65	2.55	16.35	0.00	34.69	2.02	0.16	6.15	123.06
2012	29.66	27.77	2.77	21.15	0.00	14.42	7.29	0.17	6.21	109.44
2013	30.73	27.41	2.75	20.38	0.00	15.20	6.23	0.13	8.64	111.46
2014	31.46	28.51	2.42	21.76	0.00	12.77	5.93	0.17	14.18	117.20

Taula B.21: Despeses per capítols. Madrid (1992-2014)

	Cap. 1	Cap. 2	Cap. 3	Cap. 4	Cap. 5	Cap. 6	Cap. 7	Cap. 8	Cap. 9	Total
1992	454.83	397.52	111.95	124.19	131.38	75.99	16.29	44.75	1217.39	2574.27
1993	465.36	393.12	125.18	86.49	40.35	115.31	1.03	42.16	1383.31	2652.32
1994	453.33	357.33	100.38	111.38	90.36	152.14	10.07	63.31	1505.65	2843.95
1995	494.12	419.33	109.36	98.48	68.64	187.83	0.76	101.96	1606.50	3086.98
1996	524.07	431.40	120.36	102.61	58.90	173.20	41.65	126.42	1720.08	3298.70
1997	528.20	473.04	94.76	149.67	82.33	134.35	1.50	159.96	1766.99	3390.81
1998	536.22	489.33	75.49	162.36	146.30	136.21	13.28	185.05	1850.20	3594.43
1999	556.60	523.62	66.80	189.93	228.21	130.03	21.22	146.76	1972.74	3835.91
2000	593.31	639.16	67.03	179.23	182.97	131.51	24.51	95.75	1974.33	3887.81
2001	634.13	721.58	62.78	203.35	237.27	116.90	6.71	150.25	2196.37	4329.33
2002	798.63	841.29	84.25	129.67	0.00	693.39	79.94	40.18	90.15	2757.51
2003	869.01	968.25	66.97	141.02	0.00	572.80	83.02	12.57	90.12	2803.75
2004	943.60	1123.00	62.57	164.53	0.00	898.69	183.82	123.83	91.05	3591.10
2005	1091.12	1325.34	90.82	189.54	0.00	741.13	188.54	262.34	94.07	3982.89
2006	1179.52	1565.82	111.29	186.52	0.00	1067.62	263.80	177.19	156.26	4708.03
2007	1245.85	1713.38	137.93	286.72	0.00	741.02	168.25	140.02	168.28	4601.45
2008	1321.05	2316.88	172.84	323.76	0.00	750.60	137.59	0.00	218.28	5241.00
2009	1395.99	1744.54	166.63	346.02	0.00	698.17	56.00	0.00	234.77	4642.13
2010	1336.89	2089.94	136.57	331.39	0.00	926.27	54.50	0.00	257.38	5132.95
2011	1315.44	1803.86	200.18	326.36	0.00	430.09	50.02	30.00	322.80	4478.75
2012	1188.42	1627.76	270.15	236.55	0.00	193.13	31.86	79.20	726.36	4353.44
2013	1201.84	1467.19	330.02	314.76	0.00	203.15	21.84	0.00	1081.08	4619.87
2014	1218.55	1477.51	373.30	258.28	0.00	249.33	17.83	20.00	2087.00	5701.82

Taula B.22: Despeses per capítols. Màlaga (1992-2014)

	Cap. 1	Cap. 2	Cap. 3	Cap. 4	Cap. 5	Cap. 6	Cap. 7	Cap. 8	Cap. 9	Total
1992	65.44	46.99	25.63	18.19	29.26	11.62	1.43	5.68	210.36	414.60
1993	60.28	38.63	29.77	22.70	14.29	4.19	8.69	16.43	208.80	403.80
1994	65.27	44.31	20.58	33.18	8.49	10.74	1.68	18.17	239.49	441.90
1995	63.92	58.65	27.99	35.63	6.75	2.60	1.37	7.49	259.31	463.72
1996	70.60	54.89	23.79	40.91	3.10	27.83	1.67	7.72	256.69	487.20
1997	71.36	61.81	18.71	47.23	4.27	23.05	3.21	10.98	268.83	509.47
1998	84.52	62.47	12.52	48.35	6.48	36.24	2.02	161.38	453.68	867.65
1999	90.48	73.61	13.05	63.95	8.64	49.91	3.98	5.28	310.45	619.36
2000	95.34	67.10	11.87	63.43	5.10	27.03	9.61	156.86	468.77	905.11
2001	100.74	91.29	12.13	71.68	8.54	28.45	2.55	6.29	351.01	672.69
2002	130.65	111.05	12.96	52.93	0.00	69.72	28.00	4.59	12.05	421.96
2003	139.08	117.27	13.27	61.49	0.00	84.21	43.58	3.00	15.06	476.95
2004	149.25	142.27	11.83	64.45	0.00	73.51	25.64	5.14	14.03	486.12
2005	153.57	147.71	12.88	67.98	0.00	88.85	28.50	3.33	21.48	524.31
2006	169.87	169.95	16.58	64.89	0.00	123.40	31.68	3.47	20.16	600.00
2007	181.07	168.69	19.20	73.03	0.00	175.85	29.06	3.30	23.56	673.76
2008	191.09	187.70	23.90	77.25	0.00	192.72	27.80	3.33	29.05	732.84
2009	198.51	187.57	19.31	76.52	0.00	256.38	24.71	37.80	32.80	833.60
2010	194.38	183.17	14.47	74.89	0.00	196.55	16.30	2.74	36.87	719.36
2011	192.52	182.25	16.64	74.49	0.00	123.96	9.63	4.64	26.65	630.79
2012	181.49	188.58	17.89	70.43	0.00	59.69	4.44	2.25	27.38	552.14
2013	186.34	176.19	15.09	71.78	0.00	59.35	5.32	2.57	42.67	559.32
2014	192.01	178.84	14.58	71.61	0.00	49.02	5.88	2.37	64.51	578.83

Taula B.23: Despeses per capitols. Saragossa (1992-2014)

	Cap. 1	Cap. 2	Cap. 3	Cap. 4	Cap. 5	Cap. 6	Cap. 7	Cap. 8	Cap. 9	Total
1992	85.48	70.38	41.40	11.90	54.37	4.09	2.88	18.73	257.71	546.94
1993	93.28	73.77	44.74	10.44	42.62	3.67	2.80	17.36	307.68	596.36
1994	92.62	104.64	34.04	11.55	49.70	5.01	2.65	31.38	338.22	669.82
1995	98.52	87.75	33.66	16.75	57.11	18.95	2.80	25.21	377.75	718.50
1996	120.57	92.00	34.35	17.66	54.45	2.56	3.14	15.34	365.50	705.57
1997	113.46	104.38	30.33	20.23	56.64	4.40	2.79	293.78	663.81	1289.82
1998	118.65	113.64	25.87	21.20	56.56	6.46	2.99	31.02	387.57	763.96
1999	127.59	112.64	20.05	25.74	54.73	8.70	3.12	29.87	408.08	790.52
2000	129.29	124.74	21.03	26.10	53.53	13.52	3.14	29.19	410.60	811.13
2001	148.10	124.58	22.14	25.42	58.46	18.95	4.62	32.74	459.54	894.56
2002	168.85	147.44	16.47	20.01	0.00	72.83	15.88	4.45	34.92	480.84
2003	183.70	175.28	13.89	25.95	0.00	65.36	23.38	5.64	39.45	532.65
2004	199.89	174.01	13.21	27.61	0.00	76.49	15.95	4.23	42.27	553.65
2005	203.38	196.79	12.14	29.85	0.00	91.26	20.96	8.58	404.78	967.74
2006	218.35	219.56	14.36	27.00	0.00	123.64	31.13	7.84	11.86	653.74
2007	242.87	230.13	21.31	35.44	0.00	127.49	60.41	25.84	12.22	755.70
2008	265.22	268.27	23.60	40.40	0.00	116.89	113.27	33.66	13.09	874.40
2009	281.37	282.93	21.23	38.46	0.00	196.28	28.30	27.45	17.06	893.08
2010	264.77	257.27	19.58	36.84	0.00	118.23	30.46	7.78	18.78	753.70
2011	254.65	257.90	20.63	32.44	0.00	56.47	20.59	6.12	26.08	674.87
2012	238.03	339.44	23.89	29.64	0.00	44.41	24.67	7.52	44.52	752.13
2013	246.29	252.10	26.62	31.32	0.00	30.60	33.82	20.09	46.04	686.89
2014	244.61	263.01	25.60	31.43	0.00	30.47	32.82	7.48	47.17	682.58

Taula B.24: Despeses per capitols. Sevilla (1992-2014)

	Cap. 1	Cap. 2	Cap. 3	Cap. 4	Cap. 5	Cap. 6	Cap. 7	Cap. 8	Cap. 9	Total
1992	92.89	22.83	30.18	44.86	3.04	6.94	0.00	133.40	364.00	698.14
1993	98.93	35.87	28.56	72.31	2.08	33.59	0.00	85.90	365.44	722.68
1994	104.87	30.84	31.48	67.15	10.07	29.86	0.15	172.19	455.84	902.46
1995	106.50	37.43	34.90	65.26	9.79	23.13	0.02	197.14	517.78	991.95
1996	114.66	40.82	32.23	89.45	6.81	28.77	0.80	135.28	456.52	905.34
1997	123.48	44.21	34.55	82.36	6.24	28.41	0.83	40.70	391.18	751.96
1998	134.99	50.75	21.32	91.45	13.48	27.96	6.05	43.52	429.10	818.61
1999	141.92	47.24	16.94	96.87	14.67	25.16	7.35	42.07	399.12	791.34
2000	146.68	46.99	28.84	99.28	13.61	25.30	7.01	43.41	425.00	836.12
2001	158.77	52.53	20.84	111.51	15.28	26.88	6.99	42.01	456.77	891.57
2002	197.20	81.14	34.80	91.99	0.00	51.37	10.33	12.14	46.91	525.88
2003	221.03	84.83	9.67	97.39	0.00	45.24	4.08	11.44	46.17	519.85
2004	241.22	88.15	8.48	101.63	0.00	80.07	16.84	13.42	47.15	596.98
2005	252.62	95.43	9.52	115.18	0.00	54.42	12.79	14.44	42.29	596.68
2006	281.88	105.56	12.12	129.52	0.00	63.88	30.95	11.37	41.59	676.88
2007	298.62	111.07	16.33	133.84	0.00	130.98	15.74	9.07	42.81	758.46
2008	318.65	121.64	16.26	124.02	0.00	116.41	51.03	10.02	293.71	1051.76
2009	348.54	129.82	7.55	175.71	0.00	170.22	39.13	34.65	26.44	932.05
2010	331.91	126.20	5.93	181.95	0.00	140.02	15.89	5.81	26.28	833.99
2011	328.79	143.85	10.93	194.43	0.00	113.81	12.19	5.23	11.29	820.52
2012	296.22	152.13	19.92	182.65	0.00	68.58	10.56	41.46	28.85	800.36
2013	304.02	143.01	21.82	201.62	0.00	21.55	11.83	6.22	29.58	739.65
2014	309.85	132.92	22.88	185.58	0.00	23.35	65.95	2.14	94.01	836.67



Taula B.25: Despeses per capítols. València (1992-2014)

	Cap. 1	Cap. 2	Cap. 3	Cap. 4	Cap. 5	Cap. 6	Cap. 7	Cap. 8	Cap. 9	Total
1992	91.02	87.40	29.48	46.12	41.61	2.91	2.55	139.80	472.07	912.95
1993	97.57	99.81	35.83	47.96	54.13	0.49	1.61	9.62	348.70	695.71
1994	95.50	99.46	31.80	53.40	62.55	1.96	0.23	23.69	399.40	768.00
1995	101.28	107.47	32.06	53.91	57.26	4.14	1.52	27.71	412.44	797.78
1996	108.08	118.42	31.16	69.07	50.83	5.19	0.18	19.78	442.07	844.79
1997	108.41	117.00	25.77	66.83	92.61	3.99	0.76	29.06	464.61	909.03
1998	116.78	128.59	22.91	73.65	110.61	5.59	0.18	27.55	532.87	1018.73
1999	124.03	132.27	16.97	83.83	105.79	7.73	0.21	34.95	541.41	1047.18
2000	136.73	137.10	20.63	86.77	81.69	4.67	0.21	116.62	636.21	1220.62
2001	149.36	150.24	21.65	94.55	104.07	5.40	3.21	74.71	611.44	1214.64
2002	180.64	176.35	18.56	73.55	0.00	167.08	1.93	3.23	24.96	646.29
2003	199.40	189.30	19.25	81.23	0.00	155.76	3.38	3.39	33.83	685.55
2004	212.33	184.51	21.07	83.70	0.00	86.34	2.09	3.75	51.95	645.72
2005	226.28	197.09	22.95	125.58	0.00	86.64	10.02	9.45	42.82	720.84
2006	237.53	201.60	21.49	99.93	0.00	97.55	8.38	7.85	44.60	718.94
2007	250.69	231.76	32.58	113.83	0.00	103.11	11.87	6.74	45.53	796.12
2008	272.43	231.78	40.98	112.23	0.00	110.61	9.82	6.83	49.80	834.49
2009	294.57	284.08	32.57	125.94	0.00	199.66	5.99	4.36	53.68	1000.85
2010	282.28	217.46	17.74	96.80	0.00	138.80	7.11	11.35	248.72	1020.25
2011	277.13	251.79	27.65	95.99	0.00	97.15	3.86	0.36	59.48	813.41
2012	271.64	275.27	34.34	86.44	0.00	59.90	0.34	0.30	99.89	828.12
2013	263.64	222.87	34.11	83.88	0.00	35.47	1.00	1.35	78.65	720.96
2014	259.56	212.79	31.07	83.80	0.00	54.34	3.18	5.42	156.85	807.01

### B.3 Ingressos per capítols. En termes per càpita

Taula B.26: Ingressos per càpita per capítols. Badalona (1992-2014)

	Cap. 1	Cap. 2	Cap. 3	Cap. 4	Cap. 5	Cap. 6	Cap. 7	Cap. 8	Cap. 9	Total
1992	109.12	7.07	67.71	116.82	2.33	0.05	16.15	0.68	5.77	325.70
1993	136.18	5.81	73.41	99.29	2.43	0.03	20.30	0.77	24.69	362.91
1994	154.26	7.47	58.57	104.86	1.36	11.64	12.09	0.65	21.34	372.26
1995	161.31	11.33	49.10	125.01	1.32	0.04	15.93	1.13	42.33	407.49
1996	177.95	8.45	59.72	138.06	0.91	1.10	23.83	0.63	21.34	432.00
1997	194.04	10.00	64.56	142.95	1.33	0.10	30.77	0.68	308.90	753.33
1998	204.59	12.07	61.66	162.23	1.92	0.12	26.39	0.74	15.77	485.48
1999	217.75	11.91	65.40	170.12	1.59	0.76	29.46	0.66	51.40	549.05
2000	222.87	12.55	63.93	160.20	1.03	0.85	23.44	0.69	56.75	542.31
2001	237.03	17.34	75.03	175.31	2.45	0.04	42.58	0.69	22.66	573.12
2002	244.96	23.02	83.58	224.86	1.82	0.35	66.84	0.86	74.42	720.71
2003	228.31	14.61	82.30	244.01	1.89	0.90	51.01	0.89	120.63	744.55
2004	258.00	36.45	89.08	234.79	1.55	0.68	54.80	0.94	74.26	750.55
2005	277.49	38.97	91.01	262.69	1.39	0.60	43.96	1.04	19.61	736.76
2006	289.94	41.04	90.97	289.28	7.25	0.84	30.05	0.94	39.23	789.56
2007	292.89	39.08	99.83	323.51	1.77	19.12	28.05	1.09	95.55	900.90
2008	290.82	51.21	104.82	340.99	15.57	0.10	32.06	1.27	11.03	847.87
2009	300.79	27.48	99.92	363.85	8.95	0.02	203.95	1.54	83.45	1089.94
2010	310.48	24.62	108.90	371.10	35.44	0.44	96.75	1.21	177.40	1126.34
2011	299.62	26.31	109.87	340.51	1.97	0.00	45.91	1.18	70.84	896.21
2012	314.73	24.73	113.58	334.91	1.84	0.00	13.06	0.92	188.26	992.03
2013	330.08	34.10	116.07	346.41	1.48	6.23	36.58	1.07	29.63	901.65
2014	340.73	30.47	101.98	359.20	6.51	0.95	11.23	2.30	41.43	894.79

Taula B.27: Ingressos per càpita per capítols. Barcelona (1992-2014)

	Cap. 1	Cap. 2	Cap. 3	Cap. 4	Cap. 5	Cap. 6	Cap. 7	Cap. 8	Cap. 9	Total
1992	287.46	8.01	137.01	328.54	14.28	7.90	4.46	0.04	173.97	961.67
1993	283.92	8.69	172.31	308.15	35.16	3.36	11.12	0.00	212.34	1035.05
1994	310.76	7.79	157.16	263.29	18.43	4.50	4.83	1.13	280.08	1047.96
1995	320.97	8.78	138.18	307.54	25.26	4.60	13.82	0.00	163.12	982.27
1996	363.99	7.57	158.88	397.58	18.41	5.33	9.81	14.19	38.89	1014.66
1997	362.16	9.35	150.49	410.33	16.91	20.86	15.46	0.00	0.00	985.57
1998	379.12	11.46	164.08	343.70	32.15	12.89	20.44	43.55	27.94	1035.34
1999	387.16	11.95	147.99	374.05	14.84	14.87	25.49	2.30	80.84	1059.50
2000	397.77	12.54	130.61	393.59	15.81	4.43	4.06	0.93	19.58	979.32
2001	394.81	14.97	158.62	432.64	23.54	12.80	16.22	0.00	0.00	1053.61
2002	405.56	13.86	186.17	457.22	36.15	79.01	41.28	0.00	101.02	1320.29
2003	358.93	20.42	193.92	513.21	45.09	25.99	42.17	1.41	66.07	1267.22
2004	396.58	41.27	199.67	491.54	39.46	27.46	11.98	0.00	111.00	1318.96
2005	415.99	46.05	228.96	515.96	21.14	19.33	11.10	0.07	63.39	1321.99
2006	423.66	44.87	250.47	548.24	30.56	35.72	27.96	0.00	6.79	1368.27
2007	461.24	55.62	253.47	666.65	40.49	16.57	10.79	0.00	2.11	1506.95
2008	470.57	46.90	231.66	671.08	34.49	10.51	16.39	0.05	1.54	1483.19
2009	487.56	34.78	215.41	677.90	34.92	2.45	192.19	0.00	57.04	1702.26
2010	513.48	34.01	228.66	584.64	32.14	5.86	112.68	0.00	340.77	1852.23
2011	527.11	33.42	222.37	598.73	50.35	4.93	59.24	0.00	1.15	1497.31
2012	543.04	34.10	215.38	623.69	27.31	32.22	21.46	0.18	102.70	1600.08
2013	571.44	34.74	220.44	676.23	28.94	29.99	13.84	0.08	25.51	1601.21
2014	608.78	34.94	214.20	659.89	135.19	37.26	32.33	0.00	1.09	1723.68

Taula B.28: Ingressos per càpita per capítols. Cornellà de Llobregat (1992-2014)

	Cap. 1	Cap. 2	Cap. 3	Cap. 4	Cap. 5	Cap. 6	Cap. 7	Cap. 8	Cap. 9	Total
1992	143.53	17.51	62.78	115.22	15.77	32.79	8.48	0.84	49.68	446.58
1993	159.47	15.25	56.00	109.65	4.02	24.58	11.05	0.00	35.55	415.58
1994	160.77	10.33	61.09	112.17	8.50	1.81	15.62	0.00	169.05	539.33
1995	166.51	5.12	80.08	132.30	10.20	2.80	41.97	131.72	47.40	618.11
1996	184.23	11.12	64.81	134.55	15.95	1.89	24.52	0.00	25.50	462.58
1997	201.68	35.32	67.04	139.73	11.41	0.86	27.11	0.00	25.84	509.00
1998	234.63	12.18	59.21	159.93	13.85	0.24	75.81	0.00	22.45	578.30
1999	250.42	13.86	81.94	165.87	9.15	0.73	9.61	0.00	14.96	546.53
2000	250.83	16.78	52.85	157.78	13.90	0.67	12.83	0.02	0.00	505.67
2001	266.13	17.30	61.16	165.02	17.43	0.00	20.71	0.01	26.03	573.80
2002	255.07	21.19	65.72	191.81	129.00	22.64	17.94	0.00	44.63	747.98
2003	251.77	11.36	69.41	195.85	127.58	10.00	44.03	0.00	27.37	737.37
2004	285.66	37.87	85.60	187.59	24.70	0.00	41.69	0.00	19.63	682.74
2005	305.42	41.74	87.72	209.88	12.56	0.00	36.36	0.00	22.56	716.23
2006	338.45	72.76	115.47	253.93	29.91	24.49	46.23	0.00	22.10	903.34
2007	346.47	56.52	129.98	254.24	33.57	0.00	16.82	0.00	20.50	858.08
2008	360.07	42.98	112.91	361.62	50.49	10.83	48.06	0.00	19.69	1006.65
2009	373.17	26.21	122.45	290.96	36.02	138.79	119.41	0.00	19.82	1126.84
2010	397.54	26.31	127.10	291.92	20.11	0.00	168.47	0.00	43.12	1074.57
2011	425.20	37.74	129.13	303.22	21.37	1.05	136.87	0.00	2.36	1056.94
2012	433.93	19.15	118.89	274.16	20.52	0.00	38.30	0.00	18.21	923.16
2013	450.06	18.81	109.65	276.45	15.73	0.00	17.97	16.99	16.02	921.68
2014	478.04	22.39	121.42	284.79	8.75	27.41	17.83	16.55	0.00	977.18

Taula B.29: Ingressos per càpita per capítols. Hospitalet de Llobregat (1992-2014)

	Cap. 1	Cap. 2	Cap. 3	Cap. 4	Cap. 5	Cap. 6	Cap. 7	Cap. 8	Cap. 9	Total
1992	136.55	6.02	29.90	142.22	6.03	0.00	8.46	2.39	98.86	430.43
1993	145.36	12.38	26.46	122.06	10.53	0.28	14.49	0.16	44.71	376.44
1994	156.67	6.57	34.15	115.58	6.00	0.00	9.39	0.00	15.80	344.16
1995	175.52	6.80	30.28	150.15	3.61	2.18	2.93	0.00	52.66	424.12
1996	197.26	10.27	53.18	145.05	43.47	7.73	26.73	0.00	85.54	569.23
1997	210.58	6.60	69.81	157.39	5.30	7.85	36.98	0.00	147.08	641.59
1998	214.41	4.37	61.29	190.18	6.44	4.94	33.98	0.00	61.01	576.62
1999	227.16	18.37	50.66	176.74	11.21	0.17	9.65	0.00	31.80	525.76
2000	245.14	13.43	46.18	177.39	4.26	29.18	8.34	0.00	42.72	566.66
2001	250.96	10.81	51.55	207.13	5.25	0.20	16.06	0.00	53.63	595.60
2002	260.75	19.86	54.30	185.33	5.18	0.22	64.19	0.00	110.63	700.45
2003	241.69	15.34	66.47	229.10	5.28	0.00	18.33	0.00	39.44	615.65
2004	262.52	42.66	60.19	223.84	9.56	24.66	42.55	0.00	30.51	696.48
2005	284.57	41.08	55.23	227.11	7.63	37.94	43.37	0.00	22.86	719.79
2006	323.34	66.25	65.50	261.26	14.38	216.76	37.89	0.00	65.99	1051.36
2007	313.97	47.30	78.23	295.29	13.47	78.29	43.12	0.00	64.78	934.44
2008	310.41	46.64	72.80	322.54	12.27	71.00	71.30	0.00	57.09	964.05
2009	323.84	41.44	71.64	317.51	13.57	36.67	228.90	0.00	52.24	1085.81
2010	332.62	23.35	73.92	303.39	7.92	21.74	143.64	0.00	62.16	968.74
2011	330.32	24.73	84.12	291.60	17.29	1.67	59.24	0.00	97.23	906.21
2012	358.53	23.48	75.79	288.27	9.07	3.89	15.75	0.00	47.57	822.36
2013	367.03	25.37	75.18	307.83	8.19	0.00	25.66	0.00	3.49	812.76
2014	390.61	18.07	81.70	311.50	11.46	32.54	44.56	0.00	261.45	1151.90

Taula B.30: Ingressos per càpita per capítols. Sant Boi de Llobregat (1992-2014)

	Cap. 1	Cap. 2	Cap. 3	Cap. 4	Cap. 5	Cap. 6	Cap. 7	Cap. 8	Cap. 9	Total
1992	124.53	7.96	75.06	88.19	3.74	0.00	141.71	0.91	47.39	489.50
1993	147.57	10.49	61.69	93.28	3.81	2.08	64.57	0.70	22.81	406.99
1994										
1995	165.23	17.37	111.97	124.26	3.24	18.98	39.04	0.52	22.61	503.23
1996	181.45	24.47	105.22	134.77	3.35	33.81	21.62	0.73	30.82	536.24
1997	193.90	15.87	120.56	132.32	5.51	46.73	19.29	0.74	42.21	577.13
1998	205.91	17.12	97.90	144.01	11.27	2.16	40.50	1.02	38.22	558.11
1999	221.48	21.13	138.30	153.10	9.76	3.73	74.38	0.56	22.81	645.24
2000	237.95	22.87	105.89	156.22	9.79	5.63	71.01	1.61	56.82	667.77
2001	264.85	22.67	84.01	162.93	8.68	0.31	13.32	1.08	117.11	674.95
2002	269.52	22.31	128.85	168.38	15.34	46.85	34.29	0.21	165.19	850.95
2003	270.58	20.53	108.31	201.03	12.77	11.17	71.96	0.73	186.10	883.17
2004	315.15	35.80	92.34	181.06	30.92	115.43	42.21	0.76	111.61	925.28
2005	326.58	41.10	97.33	206.00	33.57	110.22	46.99	1.28	36.95	900.03
2006	343.80	53.23	122.74	237.40	45.12	51.70	26.90	0.25	36.87	918.01
2007	364.33	44.98	112.31	271.20	44.17	28.27	47.37	0.34	37.16	950.12
2008	388.50	43.67	128.04	286.77	22.59	15.90	82.02	0.31	43.03	1010.82
2009	418.75	24.06	149.22	281.90	28.89	52.37	186.99	0.31	44.89	1187.39
2010	440.57	26.84	146.93	276.20	17.06	0.00	148.30	0.43	48.54	1104.87
2011	458.25	31.75	142.45	264.46	13.73	19.58	102.68	0.49	0.00	1033.39
2012	475.28	30.93	124.93	267.80	18.34	11.39	28.11	0.46	18.06	975.31
2013	471.39	24.24	126.07	269.05	17.63	7.53	0.49	0.42	0.00	916.83
2014	488.94	27.87	130.10	322.82	14.26	2.98	41.47	0.22	0.00	1028.65

Taula B.31: Ingressos per càpita per capítols. Sant Cugat del Vallès (1992-2014)

	Cap. 1	Cap. 2	Cap. 3	Cap. 4	Cap. 5	Cap. 6	Cap. 7	Cap. 8	Cap. 9	Total
1992	206.41	36.78	57.71	104.79	3.71	56.74	175.83	1.95	106.02	749.95
1993	264.33	43.48	63.28	107.45	4.35	201.02	56.68	1.14	255.99	997.72
1994	275.25	69.89	73.77	151.40	7.73	407.61	9.82	0.83	288.05	1284.35
1995	319.26	58.20	56.26	122.82	6.73	97.32	37.37	0.94	42.33	741.23
1996	357.67	57.72	94.15	132.44	6.53	14.11	12.85	1.37	189.86	866.69
1997	440.91	71.30	96.87	124.68	6.45	141.25	19.99	0.00	1024.90	1926.34
1998	457.42	60.29	116.30	163.58	7.69	36.02	25.04	0.13	0.00	866.46
1999	474.05	67.41	109.70	200.87	8.36	1.42	28.32	0.00	0.00	890.12
2000	536.76	52.20	131.94	201.03	10.62	15.52	21.40	0.09	0.00	969.56
2001	518.19	84.01	124.10	192.90	64.76	36.39	143.89	2.19	91.51	1257.95
2002	489.64	92.06	152.96	233.27	18.33	140.62	101.00	0.10	160.71	1388.68
2003	469.20	60.34	145.77	251.39	16.99	176.38	157.74	1.74	80.78	1360.34
2004	607.44	89.79	151.69	256.34	13.02	95.98	31.83	1.34	72.52	1319.95
2005	600.53	138.34	142.78	229.07	8.38	198.21	24.18	0.09	74.45	1416.04
2006	607.04	142.75	231.82	284.85	35.30	119.27	20.32	0.29	288.11	1729.74
2007	635.99	153.17	200.98	312.93	77.83	71.50	12.89	0.00	0.00	1465.29
2008	670.55	120.20	203.34	353.90	51.62	26.73	27.70	0.00	233.50	1687.54
2009	680.74	40.41	158.19	318.24	194.84	10.09	212.88	1.17	92.47	1709.03
2010	737.36	5.67	221.70	272.40	213.79	6.32	145.32	2.85	197.22	1802.64
2011	753.16	12.18	153.32	272.94	18.01	7.29	20.01	7.30	103.61	1347.82
2012	845.52	22.53	165.58	246.93	13.47	0.04	33.82	4.44	54.45	1386.77
2013	881.85	23.49	178.43	239.54	14.66	0.48	46.12	7.75	60.26	1452.58
2014	897.82	24.11	159.52	227.60	11.06	0.00	49.83	0.00	103.31	1473.24

Taula B.32: Ingressos per càpita per capítols. Santa Coloma de Gramenet (1992-2014)

	Cap. 1	Cap. 2	Cap. 3	Cap. 4	Cap. 5	Cap. 6	Cap. 7	Cap. 8	Cap. 9	Total
1992	96.41	2.74	32.37	126.35	11.03	0.22	14.33	1.57	118.99	404.01
1993	106.36	2.04	40.93	124.58	8.42	1.05	28.10	3.50	36.48	351.47
1994	115.18	2.22	36.11	124.10	3.01	0.28	21.34	1.74	20.64	324.62
1995	121.18	2.47	34.24	155.14	2.59	0.00	15.99	3.74	56.49	391.85
1996	138.58	3.88	40.21	180.85	2.67	13.96	17.44	3.43	20.76	421.77
1997	148.15	4.17	40.54	179.35	2.04	3.53	21.06	5.46	72.14	476.45
1998	155.84	6.26	41.87	184.43	2.56	13.87	32.91	5.16	27.31	470.22
1999	160.84	5.65	46.87	200.74	1.86	8.24	29.71	1.39	23.54	478.83
2000	171.05	6.94	51.64	206.98	3.95	5.73	40.50	1.45	25.66	513.89
2001	186.66	6.32	50.17	205.51	2.15	21.42	60.81	0.86	23.07	556.96
2002	200.70	8.07	50.40	213.40	7.12	37.76	43.25	1.02	37.90	599.62
2003	191.26	11.21	56.93	292.95	6.22	115.23	67.12	1.12	9.93	751.97
2004	208.36	38.01	58.62	389.04	4.90	2.34	33.75	0.83	0.00	735.86
2005	215.78	33.51	64.27	349.42	10.32	21.06	58.25	0.86	0.00	753.47
2006	216.77	47.83	76.58	393.65	13.75	44.85	46.66	0.84	42.70	883.64
2007	225.00	30.68	90.10	444.94	22.93	6.92	103.26	1.71	63.01	988.54
2008	222.80	25.33	80.07	458.93	42.10	0.27	49.11	4.71	51.98	935.30
2009	223.90	21.00	81.73	433.18	10.20	3.41	233.28	5.44	101.09	1113.23
2010	221.60	23.51	87.13	403.93	6.04	1.18	169.60	59.02	199.97	1171.96
2011	222.43	20.71	90.37	402.00	4.90	0.88	96.48	0.80	52.60	891.17
2012	243.27	17.01	83.59	409.48	4.36	3.39	18.20	1.03	86.81	867.15
2013	230.91	26.18	76.81	498.17	30.96	0.09	63.96	0.72	0.00	927.79
2014	246.46	22.22	85.83	478.69	20.17	0.35	82.26	1.08	52.45	989.51

Taula B.33: Ingressos per càpita per capítols. Madrid (1992-2014)

	Cap. 1	Cap. 2	Cap. 3	Cap. 4	Cap. 5	Cap. 6	Cap. 7	Cap. 8	Cap. 9	Total
1992	141.17	13.72	48.08	156.89	11.65	0.12	0.00	0.33	31.51	403.45
1993	170.90	13.14	53.89	165.98	11.57	0.10	0.25	0.29	39.22	455.34
1994	169.56	13.42	53.12	178.71	4.92	0.13	7.81	0.25	67.19	495.10
1995	182.64	19.26	62.03	181.43	10.56	0.00	2.52	0.40	71.41	530.24
1996	204.97	19.34	68.02	219.99	7.92	0.00	8.34	0.13	71.28	599.99
1997	217.99	19.67	86.41	228.52	8.26	0.01	1.47	0.16	52.28	614.78
1998	231.71	18.33	88.02	231.73	9.45	1.49	8.74	0.50	52.14	642.10
1999	239.72	29.36	94.31	260.63	7.80	1.51	14.27	0.10	37.51	685.21
2000	242.53	27.65	95.14	273.53	8.79	0.12	36.72	0.36	0.00	684.85
2001	248.37	27.82	84.78	293.55	12.80	0.04	5.19	0.70	69.49	742.76
2002	262.16	33.98	119.21	310.18	12.28	76.05	21.43	4.33	89.17	928.80
2003	234.43	33.76	128.21	337.76	11.36	42.16	5.97	5.40	102.69	901.72
2004	301.58	58.29	151.53	321.20	9.23	102.99	6.90	0.12	249.69	1201.54
2005	338.63	60.58	168.68	329.78	51.63	117.68	27.35	15.67	214.56	1324.55
2006	371.48	68.25	211.49	397.49	158.74	153.87	25.21	0.22	211.60	1598.35
2007	426.82	68.53	207.97	438.68	46.51	114.31	2.81	1.60	168.88	1476.11
2008	447.00	65.72	227.45	427.37	95.52	25.08	1.81	0.06	68.18	1358.20
2009	490.29	60.66	294.83	420.77	41.66	39.40	123.19	0.06	339.41	1810.26
2010	507.06	42.85	282.19	363.54	27.24	30.39	125.54	57.41	0.00	1436.22
2011	516.33	46.36	282.12	377.66	59.82	12.07	29.08	4.88	87.77	1416.10
2012	573.58	40.00	262.14	412.90	45.33	19.07	10.10	23.23	314.41	1700.77
2013	665.02	42.68	267.45	437.95	30.71	16.44	7.36	10.49	208.24	1686.34
2014	747.66	42.43	257.30	441.37	35.72	24.54	7.27	0.12	313.51	1869.92

Taula B.34: Ingressos per càpita per capítols. Màlaga (1992-2014)

	Cap. 1	Cap. 2	Cap. 3	Cap. 4	Cap. 5	Cap. 6	Cap. 7	Cap. 8	Cap. 9	Total
1992	132.35	5.28	30.88	152.22	5.19	0.00	46.25	2.60	26.27	401.04
1993	132.96	5.92	43.87	135.20	2.49	0.00	36.46	2.15	36.02	395.06
1994	141.91	4.59	40.99	185.04	45.79	0.00	12.15	2.48	17.67	450.63
1995	152.24	5.71	40.36	211.91	16.83	0.00	4.59	2.57	52.82	487.03
1996	156.16	9.25	66.42	190.64	13.35	0.00	21.77	2.93	6.92	467.45
1997	172.38	6.70	62.72	212.89	3.88	0.00	8.33	3.72	28.58	499.22
1998	186.14	7.68	58.70	217.52	17.35	0.00	39.23	4.50	327.99	859.10
1999	194.09	12.46	65.91	258.87	7.28	0.00	36.02	7.21	3.30	585.14
2000	198.82	12.04	58.15	249.50	3.97	0.00	26.68	4.42	328.29	881.86
2001	240.72	16.10	60.00	250.01	9.59	0.00	40.91	4.84	34.90	657.06
2002	249.69	21.31	134.90	273.05	14.43	38.11	23.45	5.74	51.52	812.21
2003	223.93	24.81	113.62	293.64	8.31	33.92	26.78	4.20	201.44	930.63
2004	246.25	51.27	114.60	297.75	18.88	33.79	36.52	29.43	144.06	972.55
2005	269.80	48.59	186.90	293.35	90.38	49.95	33.85	5.92	112.99	1091.72
2006	281.07	56.34	153.17	353.23	47.10	94.43	39.83	6.20	120.47	1151.85
2007	282.02	64.81	145.70	378.46	47.76	145.25	21.90	5.66	157.93	1249.49
2008	295.90	52.40	128.31	397.30	34.75	40.31	9.55	5.69	220.76	1184.98
2009	316.79	39.91	162.43	416.97	60.57	11.96	201.14	5.55	288.73	1504.05
2010	326.26	33.58	127.26	375.89	109.48	14.88	118.33	4.89	147.57	1258.15
2011	337.27	38.72	141.71	393.61	70.50	26.95	43.92	4.57	127.43	1184.69
2012	352.31	26.08	142.72	405.61	21.04	3.45	40.10	4.17	39.46	1034.95
2013	395.92	30.12	112.72	457.78	25.64	1.31	29.73	4.51	7.97	1065.70
2014	424.58	26.97	118.11	453.51	26.70	3.21	33.34	4.18	-0.05	1090.55

Taula B.35: Ingressos per càpita per capítols. Saragossa (1992-2014)

	Cap. 1	Cap. 2	Cap. 3	Cap. 4	Cap. 5	Cap. 6	Cap. 7	Cap. 8	Cap. 9	Total
1992	152.99	18.81	84.97	124.99	6.38	2.51	4.47	4.44	34.41	433.97
1993	162.15	18.79	100.92	140.87	6.31	26.01	10.97	4.68	41.34	512.04
1994	173.87	15.73	117.27	175.00	2.11	4.10	19.98	4.13	45.36	557.55
1995	172.98	26.08	116.36	179.00	1.82	1.98	16.89	4.64	101.66	621.41
1996	187.20	19.91	113.17	190.61	2.75	3.23	8.08	5.20	77.34	607.48
1997	190.25	19.77	127.89	202.89	2.82	4.75	9.18	4.60	539.57	1101.73
1998	209.64	22.32	118.63	212.38	2.40	3.07	12.97	4.95	55.98	642.34
1999	221.36	18.87	133.31	227.12	2.06	1.01	18.65	5.19	48.79	676.34
2000	223.50	19.19	128.90	241.62	1.78	0.22	13.29	4.72	45.88	679.09
2001	229.07	20.80	133.57	263.47	10.69	23.63	13.01	6.86	51.04	752.14
2002	231.95	25.20	148.03	268.07	7.82	22.31	11.44	6.28	55.32	776.41
2003	246.74	23.05	150.40	280.85	4.55	30.47	14.15	6.95	93.49	850.65
2004	249.63	39.30	172.37	283.82	4.29	74.32	10.70	5.36	67.46	907.25
2005	287.70	52.77	173.41	279.06	4.61	76.81	5.76	11.11	639.42	1530.66
2006	301.97	66.66	202.16	293.33	5.30	88.55	37.60	7.72	84.57	1087.86
2007	305.19	61.87	220.40	331.77	10.68	72.69	66.96	8.52	125.98	1204.07
2008	306.31	61.19	215.24	382.65	19.58	55.46	36.57	9.90	240.23	1327.12
2009	326.41	54.47	216.09	360.99	8.73	91.97	185.39	11.66	65.45	1321.16
2010	319.79	39.88	220.90	320.29	6.55	70.47	104.19	12.30	63.16	1157.53
2011	333.91	32.08	223.99	310.39	6.25	8.29	33.64	8.71	4.23	961.49
2012	370.01	27.43	223.35	327.13	7.82	0.39	6.63	3.71	251.85	1218.33
2013	403.61	35.45	179.82	360.40	11.87	1.91	37.01	20.99	-0.21	1050.84
2014	433.86	31.46	178.73	346.54	12.57	1.04	33.97	0.51	-0.13	1038.54

Taula B.36: Ingressos per càpita per capítols. Sevilla (1992-2014)

	Cap. 1	Cap. 2	Cap. 3	Cap. 4	Cap. 5	Cap. 6	Cap. 7	Cap. 8	Cap. 9	Total
1992	126.52	9.01	50.42	152.71	4.68	0.00	0.00	8.72	180.85	532.92
1993	143.91	8.44	57.53	147.45	4.81	0.00	0.00	1.08	153.35	516.57
1994	141.93	9.43	51.96	159.64	1.69	0.00	0.00	1.23	272.42	638.30
1995	147.59	8.96	61.53	210.08	2.16	0.21	0.00	1.07	287.95	719.55
1996	160.82	8.13	55.80	221.46	4.11	16.12	0.00	1.13	186.95	654.53
1997	174.94	7.43	54.97	222.35	2.94	0.00	0.00	1.18	95.27	559.07
1998	180.96	7.13	59.80	245.72	3.39	0.01	7.02	1.49	105.80	611.32
1999	186.01	8.64	60.31	246.59	3.85	0.00	8.34	0.78	54.08	568.61
2000	192.92	9.19	62.41	263.41	8.32	0.00	4.01	1.52	64.76	606.53
2001	221.43	10.25	72.55	271.07	5.72	0.00	12.62	1.80	54.75	650.19
2002	238.53	13.24	108.87	286.93	12.80	33.47	12.62	1.42	87.93	795.81
2003	228.13	12.71	105.72	299.36	7.89	47.08	12.40	2.74	64.84	780.87
2004	253.28	30.23	112.16	311.78	8.54	10.99	15.16	3.19	71.34	816.66
2005	276.73	33.23	119.02	299.70	8.44	43.22	18.04	2.18	96.50	897.07
2006	301.80	39.62	135.01	325.63	12.50	51.94	43.85	2.37	131.35	1044.07
2007	322.25	40.37	143.20	380.21	22.60	59.09	133.87	2.16	91.60	1195.36
2008	371.28	44.68	150.49	393.54	26.31	100.12	105.51	2.15	493.23	1687.30
2009	389.76	41.96	164.28	420.80	38.74	30.27	215.70	2.16	38.01	1341.69
2010	400.25	44.96	181.22	353.52	29.90	18.08	117.32	1.79	2.56	1149.60
2011	408.12	33.55	170.02	393.58	29.41	24.28	38.27	1.77	21.95	1120.94
2012	426.49	24.58	177.50	417.07	13.04	52.09	23.44	2.04	132.12	1268.36
2013	433.41	33.75	169.85	470.79	11.52	4.48	5.35	1.55	0.15	1130.86
2014	411.83	26.42	194.99	444.07	12.62	9.74	5.53	4.12	157.50	1266.82



Taula B.37: Ingressos per càpita per capítols. València (1992-2014)

	<b>Cap. 1</b>	<b>Cap. 2</b>	<b>Cap. 3</b>	<b>Cap. 4</b>	<b>Cap. 5</b>	<b>Cap. 6</b>	<b>Cap. 7</b>	<b>Cap. 8</b>	<b>Cap. 9</b>	<b>Total</b>
<b>1992</b>	156.22	13.21	62.91	174.63	2.16	0.15	10.12	3.81	201.55	624.76
<b>1993</b>	174.73	13.37	66.10	150.44	3.05	1.31	10.63	0.26	38.22	458.11
<b>1994</b>	176.79	14.28	64.25	191.58	2.34	3.46	5.85	1.89	62.13	522.57
<b>1995</b>	180.64	18.96	75.41	208.22	3.42	2.94	5.10	0.30	45.35	540.33
<b>1996</b>	196.92	13.32	68.87	219.07	5.26	13.68	13.46	0.20	61.26	592.05
<b>1997</b>	209.91	17.28	68.30	230.08	6.01	9.28	11.57	0.26	72.59	625.28
<b>1998</b>	229.78	22.60	80.04	232.90	8.11	21.90	20.15	0.24	104.93	720.66
<b>1999</b>	242.08	26.25	77.54	255.55	2.30	13.29	20.75	0.33	94.12	732.21
<b>2000</b>	253.99	18.98	80.61	272.80	4.83	21.55	9.11	0.31	198.72	860.90
<b>2001</b>	254.88	26.14	80.65	279.68	8.30	44.20	13.08	0.30	111.71	818.95
<b>2002</b>	268.37	14.37	91.24	295.31	3.90	2.70	17.41	0.35	182.42	876.07
<b>2003</b>	250.78	17.91	91.84	335.03	3.82	6.94	39.74	0.35	121.32	867.73
<b>2004</b>	280.59	37.65	95.87	306.59	11.30	4.58	8.56	0.40	103.96	849.51
<b>2005</b>	309.64	38.60	116.73	344.92	2.39	13.99	6.32	0.41	153.31	986.31
<b>2006</b>	317.34	46.53	115.99	365.40	5.89	19.85	17.36	0.38	57.04	945.77
<b>2007</b>	331.89	44.82	132.04	377.31	28.98	24.22	5.19	0.40	79.62	1024.46
<b>2008</b>	331.61	55.97	175.17	421.66	9.28	1.88	14.19	0.40	137.43	1147.59
<b>2009</b>	350.71	32.72	161.60	411.45	4.36	3.75	127.01	0.49	101.42	1193.50
<b>2010</b>	351.61	37.63	136.67	343.97	3.32	8.35	124.44	0.55	381.53	1388.07
<b>2011</b>	353.31	31.11	140.57	363.20	4.29	8.79	11.45	0.56	39.49	952.77
<b>2012</b>	369.97	23.86	140.63	370.99	5.03	3.20	9.09	0.55	110.59	1033.91
<b>2013</b>	375.45	26.87	142.28	399.47	4.25	3.85	7.42	0.59	0.00	960.18
<b>2014</b>	398.63	25.11	135.80	399.16	4.14	5.07	1.43	0.64	105.11	1075.08

## B.4 Despeses per capítols. En termes per càpita

Taula B.38: Despeses per càpita per capítols. Badalona (1992-2014)

	Cap. 1	Cap. 2	Cap. 3	Cap. 4	Cap. 5	Cap. 6	Cap. 7	Cap. 8	Cap. 9	Total
1992	113.92	81.19	39.95	45.01	16.21	4.67	0.77	23.55	325.70	650.97
1993	104.10	81.90	40.25	43.01	42.80	0.19	0.77	29.41	362.91	705.33
1994	102.80	80.41	29.96	54.22	29.51	2.59	0.68	14.39	372.26	686.84
1995	107.58	82.07	33.19	63.29	31.87	6.46	0.69	15.38	407.49	748.03
1996	117.64	97.72	32.81	65.84	23.96	14.04	0.63	25.47	432.00	810.13
1997	123.70	109.50	32.77	78.28	74.02	14.44	3.54	160.41	753.33	1349.97
1998	131.61	122.53	15.29	101.85	74.70	14.00	2.40	19.15	485.48	967.02
1999	144.22	127.86	12.14	105.57	58.81	28.37	2.24	39.79	549.05	1068.04
2000	154.50	150.56	17.60	114.00	63.68	8.16	0.83	46.61	542.31	1098.24
2001	159.54	147.09	20.73	111.49	84.56	7.36	12.61	50.35	573.12	1166.86
2002	242.40	178.65	18.87	57.70	0.00	121.81	8.40	16.43	52.60	696.86
2003	249.15	189.68	17.04	59.41	0.00	123.64	23.90	10.23	54.86	727.92
2004	261.97	207.97	15.95	67.81	0.00	58.94	13.30	1.13	63.19	690.25
2005	277.22	202.81	14.81	66.87	0.00	46.38	29.32	4.02	65.99	707.41
2006	291.43	206.82	16.31	75.30	0.00	71.51	58.80	1.19	60.48	781.83
2007	318.94	241.45	21.37	86.22	0.00	75.85	47.35	1.09	71.63	863.90
2008	346.09	258.90	26.50	93.30	0.00	33.43	18.92	1.41	87.27	865.82
2009	359.28	260.10	12.51	100.61	0.00	230.54	63.74	1.54	76.84	1105.16
2010	366.08	271.65	7.50	101.06	0.00	112.92	55.52	4.86	84.33	1003.92
2011	359.39	292.34	11.84	103.94	0.00	56.94	26.27	1.18	101.24	953.13
2012	308.80	236.92	18.07	84.01	0.00	45.61	2.07	19.86	108.46	823.79
2013	307.46	241.38	17.19	96.35	0.00	35.88	13.16	27.07	92.92	831.42
2014	311.14	263.87	15.79	94.39	0.00	29.07	11.09	1.11	106.12	832.59

Taula B.39: Despeses per càpita per capítols. Barcelona (1992-2014)

	Cap. 1	Cap. 2	Cap. 3	Cap. 4	Cap. 5	Cap. 6	Cap. 7	Cap. 8	Cap. 9	Total
1992	189.65	148.04	139.28	173.17	27.15	61.78	0.04	55.52	961.67	1756.29
1993	168.20	130.06	123.79	215.29	35.30	68.34	0.45	100.22	1035.05	1876.71
1994	147.45	132.53	114.67	180.35	37.88	68.59	1.36	239.34	1047.96	1970.13
1995	143.85	141.22	118.41	198.39	38.39	83.20	0.37	167.75	982.27	1873.87
1996	162.71	141.71	114.79	298.68	33.28	97.46	2.78	76.71	1014.66	1942.79
1997	161.50	149.98	99.30	286.13	47.67	113.39	1.04	65.04	985.57	1909.62
1998	162.53	155.57	88.54	229.25	65.33	177.25	0.50	65.40	1035.34	1979.71
1999	165.06	167.31	82.08	227.62	72.80	167.95	1.22	97.29	1059.50	2040.83
2000	166.29	168.72	75.73	234.50	52.05	130.18	4.14	102.20	979.32	1913.13
2001	170.04	176.81	79.94	270.17	62.98	181.96	3.79	58.71	1053.61	2058.02
2002	264.15	231.73	52.48	173.44	0.00	139.96	331.78	0.79	22.96	1217.28
2003	261.61	240.98	43.88	191.13	0.00	109.14	328.34	9.82	59.92	1244.82
2004	269.06	261.25	39.80	200.37	0.00	47.34	261.18	3.51	130.88	1213.39
2005	284.36	289.75	28.26	223.98	0.00	106.49	188.22	0.13	104.38	1225.58
2006	252.59	293.78	22.02	302.62	0.00	116.24	221.60	0.01	55.01	1263.86
2007	268.87	325.85	22.32	336.47	0.00	163.63	201.99	5.17	84.71	1409.01
2008	279.34	330.59	17.65	389.32	0.00	146.56	230.89	6.19	98.43	1498.97
2009	270.07	359.62	16.17	436.01	0.00	323.95	222.37	4.93	68.83	1701.95
2010	270.99	386.79	13.01	435.89	0.00	211.92	240.73	4.94	62.64	1626.92
2011	271.37	389.20	20.98	439.64	0.00	145.24	186.46	13.16	69.06	1535.10
2012	264.56	400.44	20.01	445.51	0.00	270.48	22.10	6.71	56.34	1486.16
2013	279.06	409.30	20.71	452.71	0.00	224.65	13.14	4.85	65.10	1469.53
2014	280.05	418.67	18.56	475.92	0.00	321.97	99.55	10.89	81.66	1707.26

Taula B.40: Despeses per càpita per capítols. Cornellà de Llobregat (1992-2014)

	Cap. 1	Cap. 2	Cap. 3	Cap. 4	Cap. 5	Cap. 6	Cap. 7	Cap. 8	Cap. 9	Total
1992	100.23	89.89	14.96	48.77	8.20	130.76	0.84	26.90	446.58	867.13
1993	106.45	92.56	17.78	53.99	7.09	99.55	0.00	16.85	415.58	809.84
1994	107.34	100.98	18.73	52.15	5.36	46.89	0.00	148.75	539.33	1019.52
1995	113.86	112.93	15.27	61.93	55.86	26.03	131.72	19.21	618.11	1154.92
1996	132.18	133.50	16.81	44.91	38.11	37.23	0.00	25.87	462.58	891.19
1997	131.74	140.57	13.34	48.67	58.92	2.98	9.23	84.50	509.00	998.94
1998	146.92	146.89	7.32	56.67	71.71	16.18	0.00	37.12	578.30	1061.11
1999	149.46	153.25	4.97	62.86	94.69	7.89	0.05	29.99	546.55	1049.72
2000	161.65	158.27	4.38	52.43	110.41	5.72	0.00	22.41	505.67	1020.94
2001	176.18	167.01	4.69	53.80	112.16	2.43	0.00	30.46	573.80	1120.53
2002	200.49	183.59	4.23	58.97	0.00	102.70	3.12	20.18	16.54	589.82
2003	213.99	205.85	4.37	53.53	0.00	186.96	3.43	0.00	27.84	695.97
2004	221.20	238.87	2.64	56.22	0.00	194.33	5.04	0.00	27.04	745.33
2005	237.78	220.84	5.77	59.27	0.00	255.66	21.22	0.00	25.27	825.81
2006	251.30	285.98	3.97	59.84	0.00	169.86	25.36	0.00	23.26	819.56
2007	262.94	277.51	4.07	67.42	0.00	101.00	28.28	0.00	22.91	764.12
2008	280.29	296.77	5.62	139.38	0.00	205.16	33.43	0.00	19.26	979.92
2009	296.12	332.47	6.86	89.01	0.00	198.10	142.85	0.00	24.91	1090.32
2010	309.93	310.18	4.76	90.74	0.00	201.26	79.41	0.00	25.04	1021.32
2011	309.45	320.85	2.75	88.67	0.00	61.73	204.64	0.00	23.04	1011.13
2012	282.12	266.86	3.70	99.55	0.00	44.68	91.05	54.43	18.91	861.31
2013	301.53	368.86	3.94	116.78	0.00	30.24	16.13	62.90	21.88	922.26
2014	304.75	336.81	22.68	118.12	0.00	77.31	114.64	16.55	17.62	1008.48

Taula B.41: Despeses per càpita per capítols. Hospitalet de Llobregat (1992-2014)

	Cap. 1	Cap. 2	Cap. 3	Cap. 4	Cap. 5	Cap. 6	Cap. 7	Cap. 8	Cap. 9	Total
1992	110.22	92.00	28.30	39.29	65.05	15.41	1.62	67.93	430.43	850.23
1993	123.98	105.97	34.22	34.04	60.45	15.13	0.00	21.35	376.44	771.57
1994	136.33	106.36	29.42	40.66	40.29	7.91	0.23	38.36	344.16	743.72
1995	146.89	114.43	36.07	43.26	36.15	19.41	0.00	18.65	424.12	838.97
1996	162.06	113.78	35.93	37.26	89.44	19.67	5.42	29.31	569.23	1062.09
1997	172.62	130.05	46.71	40.06	52.04	10.88	7.87	100.85	641.59	1202.67
1998	187.80	134.21	22.97	35.82	72.00	15.32	3.39	20.16	576.62	1068.29
1999	199.93	138.27	22.39	37.80	87.35	15.90	3.43	23.36	525.76	1054.20
2000	212.60	148.66	25.29	49.09	46.73	16.31	26.10	29.82	566.66	1121.24
2001	228.53	155.06	25.74	53.26	64.57	19.00	3.97	32.52	595.60	1178.24
2002	234.65	163.48	24.80	51.03	0.00	78.43	17.35	0.00	43.29	613.04
2003	242.43	175.76	14.67	52.29	0.00	79.84	27.25	5.58	42.96	640.77
2004	241.93	197.19	11.47	55.63	0.00	72.66	36.37	0.00	50.73	665.97
2005	255.22	209.95	11.11	56.99	0.00	45.92	32.55	0.00	50.25	661.98
2006	285.22	236.95	12.66	64.90	0.00	119.63	168.75	0.00	59.12	947.23
2007	296.13	264.69	16.25	72.42	0.00	102.95	95.29	0.00	52.28	900.02
2008	313.47	274.08	17.30	85.83	0.00	105.00	119.04	16.40	57.88	989.01
2009	329.34	278.21	6.16	93.41	0.00	235.02	55.95	0.00	60.27	1058.38
2010	329.01	272.31	4.99	96.65	0.00	169.31	46.31	0.00	61.17	979.74
2011	329.35	263.06	14.17	101.14	0.00	121.93	60.18	0.00	37.89	927.73
2012	304.31	266.77	14.01	77.66	0.00	65.99	27.54	2.71	37.20	796.18
2013	318.82	292.07	12.72	68.72	0.00	64.54	38.04	0.00	34.99	829.90
2014	317.37	317.04	15.23	71.17	0.00	65.34	32.47	0.00	303.23	1121.85

Taula B.42: Despeses per càpita per capítols. Sant Boi de Llobregat (1992-2014)

	Cap. 1	Cap. 2	Cap. 3	Cap. 4	Cap. 5	Cap. 6	Cap. 7	Cap. 8	Cap. 9	Total
1992	111.79	72.83	22.49	30.94	74.71	7.26	0.00	20.89	489.50	830.41
1993	121.44	77.34	22.50	35.24	116.69	3.66	0.00	24.91	406.99	808.77
1994										
1995	138.27	95.93	17.62	40.57	183.24	10.59	0.00	30.83	503.23	1020.27
1996	156.95	100.24	17.13	43.52	141.44	7.67	0.00	35.89	536.24	1039.09
1997	168.50	104.52	11.95	52.95	69.37	5.78	16.12	33.85	577.13	1040.17
1998	186.30	110.32	11.47	57.92	120.62	8.28	0.00	37.62	558.11	1090.64
1999	200.69	118.88	7.66	62.45	140.05	15.61	0.00	40.04	645.24	1230.62
2000	209.95	123.44	8.21	69.93	201.72	4.35	0.00	44.12	667.77	1329.49
2001	217.01	145.32	11.65	78.27	94.65	8.66	1.13	37.38	674.95	1269.03
2002	238.20	195.85	12.24	48.34	0.00	213.74	23.68	7.08	35.44	774.56
2003	262.87	217.72	17.14	65.84	0.00	282.64	45.67	22.57	24.53	938.96
2004	272.50	199.89	21.93	57.92	0.00	267.11	5.91	44.79	33.08	903.13
2005	308.89	217.25	22.43	63.92	0.00	184.30	0.73	0.00	40.56	838.08
2006	317.64	240.33	24.19	74.44	0.00	146.81	36.90	0.00	41.03	881.34
2007	331.93	183.60	27.91	171.96	0.00	173.73	3.72	0.00	45.95	938.80
2008	350.93	201.43	30.59	179.00	0.00	213.32	0.00	0.00	47.71	1022.98
2009	388.40	279.05	20.30	102.33	0.00	289.71	0.00	0.00	50.11	1129.89
2010	359.11	266.88	18.63	111.15	0.00	212.34	5.42	0.00	53.06	1026.58
2011	370.10	275.92	16.95	93.58	0.00	143.26	0.04	0.00	54.15	954.00
2012	324.41	282.76	14.91	118.06	0.00	65.90	13.69	0.00	54.99	874.72
2013	334.43	284.03	14.10	123.59	0.00	104.20	9.54	0.52	58.68	929.09
2014	340.23	322.61	10.15	130.65	0.00	110.15	8.21	0.00	55.85	977.85

Taula B.43: Despeses per càpita per capítols. Sant Cugat del Vallès (1992-2014)

	Cap. 1	Cap. 2	Cap. 3	Cap. 4	Cap. 5	Cap. 6	Cap. 7	Cap. 8	Cap. 9	Total
1992	188.37	190.04	62.04	75.04	384.65	0.00	49.72	53.72	749.95	1753.53
1993	208.15	169.90	94.10	109.43	273.91	0.00	4.05	182.44	997.72	2039.69
1994	191.68	194.27	75.76	117.64	305.89	0.00	32.45	411.19	1284.35	2613.22
1995	198.32	205.08	95.54	115.50	95.41	0.00	9.06	15.94	741.23	1476.07
1996	202.05	197.91	119.62	122.02	45.69	0.00	0.00	18.63	866.69	1572.61
1997	259.43	242.93	161.29	101.41	97.92	8.00	0.00	661.83	1926.34	3459.15
1998	221.76	205.39	68.45	143.14	72.38	0.00	0.13	34.83	866.46	1612.54
1999	243.44	268.37	47.81	130.90	96.26	0.00	0.00	39.41	890.12	1716.31
2000	253.74	263.46	46.46	137.87	63.76	0.00	0.20	35.13	969.56	1770.17
2001	260.69	263.28	40.87	142.30	145.07	7.33	0.05	91.63	1257.95	2209.17
2002	332.80	397.33	33.68	83.61	0.00	390.56	1.00	0.05	87.12	1326.14
2003	342.60	372.52	38.11	84.57	0.00	524.10	2.27	0.49	86.91	1451.57
2004	378.77	395.86	35.96	81.92	0.00	234.18	3.74	0.09	73.19	1203.71
2005	406.20	438.09	29.42	92.92	0.00	178.60	8.74	19.62	72.93	1246.51
2006	401.74	443.42	27.57	110.60	0.00	236.29	2.16	45.78	78.01	1345.58
2007	437.64	520.19	47.80	123.78	0.00	362.02	0.48	13.55	82.58	1588.04
2008	467.78	590.24	43.28	116.88	0.00	253.60	0.96	0.05	96.03	1568.82
2009	448.65	536.82	36.01	115.16	0.00	379.82	1.81	1.75	99.99	1620.00
2010	449.66	529.81	36.28	121.37	0.00	434.19	2.34	3.20	102.30	1679.14
2011	429.85	494.01	37.71	108.04	0.00	211.19	8.81	0.41	133.91	1423.94
2012	410.84	452.40	37.73	148.26	0.00	141.74	18.83	1.59	127.79	1339.18
2013	406.81	391.94	51.32	200.61	0.00	145.02	30.59	0.00	105.01	1331.30
2014	402.28	422.79	37.96	226.96	0.00	138.93	4.62	0.00	99.17	1332.71

Taula B.44: Despeses per càpita per capítols. Santa Coloma de Gramenet (1992-2014)

	Cap. 1	Cap. 2	Cap. 3	Cap. 4	Cap. 5	Cap. 6	Cap. 7	Cap. 8	Cap. 9	Total
1992	96.27	95.89	35.81	38.13	63.62	0.00	1.57	83.17	404.01	818.47
1993	105.06	97.76	39.91	35.26	67.34	5.98	3.95	23.05	351.47	729.78
1994	109.03	99.25	35.57	39.56	41.62	1.54	1.74	7.04	324.62	659.98
1995	120.23	108.83	37.95	46.63	72.06	0.00	3.74	13.01	391.86	794.31
1996	129.94	107.95	43.18	53.15	51.85	0.00	3.43	5.33	421.77	816.61
1997	126.39	108.61	37.47	54.76	32.11	9.16	5.46	16.24	476.45	866.64
1998	133.15	114.98	31.94	56.55	70.44	1.16	5.16	29.73	470.22	913.33
1999	139.79	119.03	27.97	69.58	52.97	6.32	1.39	29.57	478.83	925.47
2000	150.62	129.45	24.62	72.30	70.55	1.02	1.45	37.46	513.89	1001.37
2001	157.84	136.83	25.67	67.14	98.46	9.54	1.33	39.97	556.96	1093.75
2002	180.95	154.57	23.08	57.81	0.00	119.95	2.43	0.89	43.43	583.13
2003	197.66	185.96	18.77	61.81	0.00	100.39	1.21	1.16	41.80	608.77
2004	209.86	183.73	15.48	74.47	0.00	80.43	2.44	0.76	43.66	610.84
2005	219.41	201.21	13.68	81.62	0.00	96.79	15.12	0.91	44.56	673.30
2006	224.20	233.78	13.47	77.75	0.00	185.90	1.02	1.09	42.96	780.16
2007	254.27	263.81	15.53	125.76	0.00	272.42	33.37	1.35	43.59	1010.09
2008	261.87	268.45	18.14	111.31	0.00	182.60	6.41	5.06	42.75	896.60
2009	258.36	263.06	12.89	113.93	0.00	348.31	13.22	5.19	45.36	1060.31
2010	264.78	254.12	16.12	106.78	0.00	260.43	15.07	59.02	48.25	1024.57
2011	260.56	245.43	21.12	135.35	0.00	287.11	16.73	1.31	50.88	1018.47
2012	245.98	230.28	22.94	175.35	0.00	119.59	60.48	1.45	51.46	907.53
2013	256.01	228.35	22.87	169.77	0.00	126.65	51.92	1.08	72.00	928.65
2014	264.94	240.13	20.37	183.24	0.00	107.58	49.98	1.39	119.42	987.05

Taula B.45: Despeses per càpita per capítols. Madrid (1992-2014)

	Cap. 1	Cap. 2	Cap. 3	Cap. 4	Cap. 5	Cap. 6	Cap. 7	Cap. 8	Cap. 9	Total
1992	150.73	131.74	37.10	41.16	43.54	25.18	5.40	14.83	403.45	853.13
1993	153.18	129.40	41.20	28.47	13.28	37.96	0.34	13.88	455.34	873.06
1994	149.07	117.50	33.01	36.62	29.71	50.03	3.31	20.82	495.10	935.17
1995	163.09	138.41	36.10	32.50	22.66	62.00	0.25	33.65	530.24	1018.90
1996	182.80	150.48	41.98	35.79	20.55	60.41	14.53	44.10	599.99	1150.63
1997	183.78	164.58	32.97	52.07	28.64	46.74	0.52	55.65	614.78	1179.75
1998	186.09	169.82	26.20	56.34	50.77	47.27	4.61	64.22	642.10	1247.41
1999	193.33	181.87	23.20	65.97	79.27	45.16	7.37	50.98	685.21	1332.35
2000	205.81	221.71	23.25	62.17	63.47	45.62	8.50	33.21	684.85	1348.60
2001	214.44	244.02	21.23	68.77	80.24	39.53	2.27	50.81	742.76	1464.07
2002	264.73	278.87	27.93	42.98	0.00	229.84	26.50	13.32	29.88	914.06
2003	280.98	313.07	21.65	45.60	0.00	185.21	26.84	4.06	29.14	906.55
2004	304.40	362.28	20.19	53.08	0.00	289.92	59.30	39.95	29.37	1158.48
2005	345.80	420.03	28.78	60.07	0.00	234.88	59.75	83.14	29.81	1262.26
2006	377.01	500.48	35.57	59.62	0.00	341.24	84.32	56.63	49.95	1504.83
2007	397.72	546.98	44.03	91.53	0.00	236.56	53.71	44.70	53.72	1468.96
2008	411.12	721.03	53.79	100.76	0.00	233.59	42.82	0.00	67.93	1631.05
2009	428.75	535.80	51.18	106.27	0.00	214.43	17.20	0.00	72.10	1425.74
2010	408.46	638.53	41.73	101.25	0.00	283.00	16.65	0.00	78.64	1568.25
2011	402.89	552.48	61.31	99.96	0.00	131.73	15.32	9.19	98.87	1371.73
2012	367.53	503.40	83.55	73.16	0.00	59.73	9.85	24.49	224.63	1346.34
2013	374.73	457.46	102.90	98.14	0.00	63.34	6.81	0.00	337.07	1440.45
2014	384.98	466.79	117.94	81.60	0.00	78.77	5.63	6.32	659.35	1801.39

Taula B.46: Despeses per càpita per capítols. Màlaga (1992-2014)

	Cap. 1	Cap. 2	Cap. 3	Cap. 4	Cap. 5	Cap. 6	Cap. 7	Cap. 8	Cap. 9	Total
1992	124.75	89.59	48.87	34.69	55.78	22.15	2.72	10.82	401.04	790.40
1993	114.05	73.09	56.33	42.96	27.03	7.94	16.44	31.09	395.06	764.00
1994	122.81	83.39	38.72	62.43	15.98	20.21	3.16	34.18	450.63	831.50
1995	120.06	110.17	52.57	66.92	12.69	4.89	2.57	14.08	487.03	870.96
1996	128.57	99.95	43.32	74.50	5.64	50.68	3.05	14.05	467.45	887.21
1997	132.52	114.79	34.75	87.70	7.93	42.81	5.97	20.40	499.22	946.08
1998	160.05	118.31	23.70	91.56	12.27	68.62	3.83	305.60	859.11	1643.04
1999	170.53	138.75	24.60	120.54	16.28	94.07	7.50	9.96	585.15	1167.38
2000	179.36	126.23	22.33	119.32	9.60	50.84	18.09	295.09	881.86	1702.72
2001	188.58	170.88	22.71	134.18	15.99	53.25	4.78	11.78	657.06	1259.23
2002	243.90	207.31	24.20	98.82	0.00	130.14	52.27	8.57	22.49	787.70
2003	254.20	214.34	24.26	112.39	0.00	153.92	79.65	5.48	27.53	871.78
2004	272.49	259.74	21.59	117.67	0.00	134.21	46.82	9.38	25.61	887.51
2005	275.07	264.58	23.07	121.77	0.00	159.15	51.05	5.97	38.47	939.13
2006	302.99	303.14	29.57	115.75	0.00	220.10	56.52	6.20	35.96	1070.22
2007	322.61	300.56	34.21	130.12	0.00	313.32	51.78	5.88	41.98	1200.46
2008	337.35	331.37	42.20	136.38	0.00	340.22	49.08	5.88	51.28	1293.75
2009	349.30	330.05	33.97	134.65	0.00	451.14	43.48	66.51	57.71	1466.81
2010	341.91	322.19	25.45	131.74	0.00	345.72	28.67	4.81	64.86	1265.34
2011	338.92	320.85	29.30	131.14	0.00	218.23	16.96	8.18	46.92	1110.49
2012	319.85	332.34	31.52	124.11	0.00	105.18	7.82	3.97	48.25	973.06
2013	327.79	309.93	26.55	126.27	0.00	104.41	9.36	4.53	75.05	983.89
2014	338.69	315.46	25.71	126.32	0.00	86.47	10.38	4.19	113.80	1021.02

Taula B.47: Despeses per càpita per capítols. Saragossa (1992-2014)

	Cap. 1	Cap. 2	Cap. 3	Cap. 4	Cap. 5	Cap. 6	Cap. 7	Cap. 8	Cap. 9	Total
1992	143.94	118.51	69.71	20.04	91.56	6.89	4.86	31.55	433.97	921.03
1993	155.23	122.77	74.45	17.37	70.92	6.11	4.66	28.89	512.04	992.45
1994	152.68	172.49	56.12	19.05	81.93	8.26	4.38	51.73	557.55	1104.19
1995	162.07	144.35	55.36	27.55	93.94	31.17	4.61	41.47	621.41	1181.94
1996	200.39	152.91	57.09	29.35	90.49	4.26	5.21	25.50	607.48	1172.68
1997	188.32	173.24	50.34	33.58	94.01	7.30	4.63	487.59	1101.73	2140.72
1998	196.64	188.34	42.87	35.14	93.74	10.71	4.96	51.42	642.34	1266.17
1999	211.46	186.69	33.23	42.65	90.71	14.42	5.17	49.51	676.34	1310.18
2000	213.84	206.30	34.78	43.16	88.54	22.36	5.19	48.27	679.09	1341.53
2001	242.40	203.91	36.23	41.61	95.69	31.02	7.56	53.59	752.14	1464.14
2002	272.15	237.64	26.54	32.26	0.00	117.39	25.60	7.18	56.28	775.03
2003	293.41	279.96	22.19	41.46	0.00	104.39	37.35	9.01	63.01	850.77
2004	312.92	272.39	20.69	43.22	0.00	119.73	24.96	6.62	66.17	866.71
2005	314.16	303.98	18.75	46.11	0.00	140.97	32.37	13.26	625.27	1494.87
2006	337.72	339.59	22.20	41.76	0.00	191.23	48.15	12.12	18.34	1011.12
2007	371.14	351.67	32.56	54.15	0.00	194.83	92.31	39.48	18.68	1154.82
2008	398.14	402.74	35.43	60.65	0.00	175.48	170.04	50.53	19.65	1312.66
2009	417.27	419.58	31.48	57.04	0.00	291.09	41.97	40.71	25.30	1324.43
2010	392.18	381.07	29.01	54.56	0.00	175.13	45.11	11.52	27.81	1116.39
2011	377.42	382.23	30.57	48.07	0.00	83.69	30.51	9.06	38.65	1000.21
2012	350.24	499.46	35.14	43.62	0.00	65.35	36.30	11.07	65.50	1106.68
2013	361.12	369.65	39.03	45.92	0.00	44.88	49.59	29.46	67.51	1007.16
2014	367.25	394.87	38.44	47.19	0.00	45.74	49.28	11.23	70.81	1024.81

Taula B.48: Despeses per càpita per capítols. Sevilla (1992-2014)

	Cap. 1	Cap. 2	Cap. 3	Cap. 4	Cap. 5	Cap. 6	Cap. 7	Cap. 8	Cap. 9	Total
1992	136.00	33.42	44.18	65.67	4.45	10.16	0.00	195.31	532.92	1022.12
1993	139.85	50.70	40.38	102.21	2.93	47.47	0.00	121.42	516.57	1021.54
1994	146.85	43.19	44.08	94.03	14.11	41.81	0.21	241.12	638.30	1263.68
1995	148.01	52.01	48.50	90.69	13.61	32.14	0.03	273.96	719.55	1378.50
1996	164.39	58.52	46.21	128.25	9.76	41.25	1.15	193.95	654.53	1298.00
1997	176.48	63.19	49.37	117.70	8.92	40.60	1.18	58.17	559.07	1074.69
1998	192.31	72.30	30.37	130.28	19.20	39.83	8.61	62.01	611.32	1166.24
1999	202.19	67.30	24.13	138.00	20.90	35.84	10.47	59.93	568.61	1127.38
2000	209.32	67.06	41.16	141.68	19.42	36.11	10.00	61.94	606.53	1193.23
2001	226.00	74.77	29.66	158.73	21.75	38.26	9.94	59.80	650.19	1269.10
2002	280.07	115.24	49.43	130.65	0.00	72.95	14.67	17.24	66.62	746.87
2003	311.33	119.48	13.62	137.17	0.00	63.72	5.75	16.11	65.03	732.20
2004	342.55	125.18	12.05	144.32	0.00	113.71	23.91	19.06	66.96	847.74
2005	358.75	135.53	13.52	163.57	0.00	77.28	18.16	20.50	60.06	847.38
2006	400.16	149.85	17.20	183.87	0.00	90.69	43.94	16.14	59.05	960.91
2007	427.12	158.86	23.36	191.44	0.00	187.35	22.51	12.98	61.23	1084.83
2008	455.38	173.84	23.24	177.24	0.00	166.36	72.92	14.32	419.74	1503.03
2009	495.64	184.62	10.74	249.86	0.00	242.06	55.64	49.27	37.60	1325.43
2010	471.33	179.21	8.42	258.38	0.00	198.83	22.57	8.25	37.32	1184.31
2011	467.68	204.61	15.55	276.57	0.00	161.89	17.35	7.43	16.06	1167.13
2012	421.75	216.60	28.36	260.05	0.00	97.64	15.04	59.03	41.07	1139.54
2013	434.21	204.25	31.17	287.95	0.00	30.78	16.90	8.89	42.25	1056.39
2014	444.75	190.79	32.84	266.37	0.00	33.51	94.66	3.08	134.93	1200.94



Taula B.49: Despeses per càpita per capítols. València (1992-2014)

	Cap. 1	Cap. 2	Cap. 3	Cap. 4	Cap. 5	Cap. 6	Cap. 7	Cap. 8	Cap. 9	Total
1992	120.46	115.67	39.01	61.04	55.06	3.85	3.37	185.02	624.76	1208.24
1993	128.18	131.13	47.07	63.00	71.12	0.64	2.11	12.64	458.11	914.01
1994	124.96	130.13	41.61	69.87	81.84	2.57	0.30	31.00	522.57	1004.84
1995	132.68	140.80	42.00	70.63	75.01	5.42	1.99	36.30	540.33	1045.17
1996	144.75	158.60	41.74	92.50	68.08	6.95	0.24	26.49	592.05	1131.39
1997	145.90	157.46	34.68	89.94	124.64	5.37	1.02	39.12	625.28	1223.40
1998	157.94	173.91	30.99	99.61	149.59	7.55	0.24	37.26	720.66	1377.76
1999	167.74	178.89	22.94	113.37	143.08	10.46	0.28	47.26	732.21	1416.24
2000	185.02	185.51	27.91	117.41	110.53	6.31	0.28	157.81	860.90	1651.69
2001	200.06	201.23	29.00	126.64	139.39	7.23	4.31	100.07	818.95	1626.87
2002	237.10	231.46	24.36	96.54	0.00	219.30	2.54	4.24	32.76	848.30
2003	255.43	242.49	24.66	104.06	0.00	199.52	4.33	4.35	43.34	878.18
2004	270.23	234.82	26.81	106.53	0.00	109.88	2.66	4.77	66.11	821.81
2005	284.08	247.43	28.81	157.66	0.00	108.77	12.58	11.86	53.76	904.95
2006	294.96	250.34	26.69	124.09	0.00	121.14	10.41	9.74	55.39	892.76
2007	314.29	290.56	40.84	142.70	0.00	129.26	14.88	8.45	57.09	998.07
2008	337.50	287.14	50.77	139.04	0.00	137.03	12.17	8.46	61.70	1033.81
2009	361.79	348.91	40.00	154.67	0.00	245.22	7.36	5.36	65.93	1229.23
2010	348.81	268.71	21.92	119.61	0.00	171.52	8.78	14.03	307.34	1260.71
2011	347.27	315.51	34.64	120.28	0.00	121.74	4.84	0.45	74.53	1019.27
2012	340.82	345.37	43.08	108.46	0.00	75.15	0.42	0.38	125.32	1039.01
2013	332.75	281.29	43.05	105.87	0.00	44.77	1.26	1.70	99.27	909.96
2014	330.06	270.58	39.50	106.56	0.00	69.10	4.04	6.89	199.45	1026.18

## B.5 Ingressos per capítols. En tant per cent

Taula B.50: Ingressos per capítols (percentatge). Badalona (1992-2014)

	Cap. 1	Cap. 2	Cap. 3	Cap. 4	Cap. 5	Cap. 6	Cap. 7	Cap. 8	Cap. 9	Total
1992	33.50	2.17	20.79	35.87	0.71	0.01	4.96	0.21	1.77	100.00
1993	37.52	1.60	20.23	27.36	0.67	0.01	5.59	0.21	6.80	100.00
1994	41.44	2.01	15.73	28.17	0.37	3.13	3.25	0.17	5.73	100.00
1995	39.59	2.78	12.05	30.68	0.32	0.01	3.91	0.28	10.39	100.00
1996	41.19	1.96	13.82	31.96	0.21	0.25	5.52	0.15	4.94	100.00
1997	25.76	1.33	8.57	18.98	0.18	0.01	4.08	0.09	41.00	100.00
1998	42.14	2.49	12.70	33.42	0.39	0.02	5.44	0.15	3.25	100.00
1999	39.66	2.17	11.91	30.98	0.29	0.14	5.37	0.12	9.36	100.00
2000	41.10	2.31	11.79	29.54	0.19	0.16	4.32	0.13	10.46	100.00
2001	41.36	3.03	13.09	30.59	0.43	0.01	7.43	0.12	3.95	100.00
2002	33.99	3.19	11.60	31.20	0.25	0.05	9.27	0.12	10.33	100.00
2003	30.66	1.96	11.05	32.77	0.25	0.12	6.85	0.12	16.20	100.00
2004	34.38	4.86	11.87	31.28	0.21	0.09	7.30	0.12	9.89	100.00
2005	37.66	5.29	12.35	35.65	0.19	0.08	5.97	0.14	2.66	100.00
2006	36.72	5.20	11.52	36.64	0.92	0.11	3.81	0.12	4.97	100.00
2007	32.51	4.34	11.08	35.91	0.20	2.12	3.11	0.12	10.61	100.00
2008	34.30	6.04	12.36	40.22	1.84	0.01	3.78	0.15	1.30	100.00
2009	27.60	2.52	9.17	33.38	0.82	0.00	18.71	0.14	7.66	100.00
2010	27.57	2.19	9.67	32.95	3.15	0.04	8.59	0.11	15.75	100.00
2011	33.43	2.94	12.26	37.99	0.22	0.00	5.12	0.13	7.90	100.00
2012	31.73	2.49	11.45	33.76	0.19	0.00	1.32	0.09	18.98	100.00
2013	36.61	3.78	12.87	38.42	0.16	0.69	4.06	0.12	3.29	100.00
2014	38.08	3.40	11.40	40.14	0.73	0.11	1.25	0.26	4.63	100.00

Taula B.51: Ingressos per capítols (percentatge). Barcelona (1992-2014)

	Cap. 1	Cap. 2	Cap. 3	Cap. 4	Cap. 5	Cap. 6	Cap. 7	Cap. 8	Cap. 9	Total
1992	29.89	0.83	14.25	34.16	1.48	0.82	0.46	0.00	18.09	100.00
1993	27.43	0.84	16.65	29.77	3.40	0.33	1.07	0.00	20.52	100.00
1994	29.65	0.74	15.00	25.12	1.76	0.43	0.46	0.11	26.73	100.00
1995	32.68	0.89	14.07	31.31	2.57	0.47	1.41	0.00	16.61	100.00
1996	35.87	0.75	15.66	39.18	1.81	0.53	0.97	1.40	3.83	100.00
1997	36.75	0.95	15.27	41.63	1.72	2.12	1.57	0.00	0.00	100.00
1998	36.62	1.11	15.85	33.20	3.11	1.25	1.97	4.21	2.70	100.00
1999	36.54	1.13	13.97	35.30	1.40	1.40	2.41	0.22	7.63	100.00
2000	40.62	1.28	13.34	40.19	1.61	0.45	0.41	0.09	2.00	100.00
2001	37.47	1.42	15.05	41.06	2.23	1.21	1.54	0.00	0.00	100.00
2002	30.72	1.05	14.10	34.63	2.74	5.98	3.13	0.00	7.65	100.00
2003	28.32	1.61	15.30	40.50	3.56	2.05	3.33	0.11	5.21	100.00
2004	30.07	3.13	15.14	37.27	2.99	2.08	0.91	0.00	8.42	100.00
2005	31.47	3.48	17.32	39.03	1.60	1.46	0.84	0.01	4.80	100.00
2006	30.96	3.28	18.31	40.07	2.23	2.61	2.04	0.00	0.50	100.00
2007	30.61	3.69	16.82	44.24	2.69	1.10	0.72	0.00	0.14	100.00
2008	31.73	3.16	15.62	45.25	2.33	0.71	1.10	0.00	0.10	100.00
2009	28.64	2.04	12.65	39.82	2.05	0.14	11.29	0.00	3.35	100.00
2010	27.72	1.84	12.34	31.56	1.74	0.32	6.08	0.00	18.40	100.00
2011	35.20	2.23	14.85	39.99	3.36	0.33	3.96	0.00	0.08	100.00
2012	33.94	2.13	13.46	38.98	1.71	2.01	1.34	0.01	6.42	100.00
2013	35.69	2.17	13.77	42.23	1.81	1.87	0.86	0.00	1.59	100.00
2014	35.32	2.03	12.43	38.28	7.84	2.16	1.88	0.00	0.06	100.00

Taula B.52: Ingressos per capítols (percentatge). Cornellà de Llobregat (1992-2014)

	Cap. 1	Cap. 2	Cap. 3	Cap. 4	Cap. 5	Cap. 6	Cap. 7	Cap. 8	Cap. 9	Total
1992	32.14	3.92	14.06	25.80	3.53	7.34	1.90	0.19	11.12	100.00
1993	38.37	3.67	13.48	26.39	0.97	5.92	2.66	0.00	8.55	100.00
1994	29.81	1.92	11.33	20.80	1.58	0.33	2.90	0.00	31.34	100.00
1995	26.94	0.83	12.96	21.40	1.65	0.45	6.79	21.31	7.67	100.00
1996	39.83	2.40	14.01	29.09	3.45	0.41	5.30	0.00	5.51	100.00
1997	39.62	6.94	13.17	27.45	2.24	0.17	5.33	0.00	5.08	100.00
1998	40.57	2.11	10.24	27.66	2.39	0.04	13.11	0.00	3.88	100.00
1999	45.82	2.54	14.99	30.35	1.67	0.13	1.76	0.00	2.74	100.00
2000	49.60	3.32	10.45	31.20	2.75	0.13	2.54	0.00	0.00	100.00
2001	46.38	3.02	10.66	28.76	3.04	0.00	3.61	0.00	4.54	100.00
2002	34.10	2.83	8.79	25.64	17.25	3.03	2.40	0.00	5.97	100.00
2003	34.14	1.54	9.41	26.56	17.30	1.36	5.97	0.00	3.71	100.00
2004	41.84	5.55	12.54	27.48	3.62	0.00	6.11	0.00	2.87	100.00
2005	42.64	5.83	12.25	29.30	1.75	0.00	5.08	0.00	3.15	100.00
2006	37.47	8.05	12.78	28.11	3.31	2.71	5.12	0.00	2.45	100.00
2007	40.38	6.59	15.15	29.63	3.91	0.00	1.96	0.00	2.39	100.00
2008	35.77	4.27	11.22	35.92	5.02	1.08	4.77	0.00	1.96	100.00
2009	33.12	2.33	10.87	25.82	3.20	12.32	10.60	0.00	1.76	100.00
2010	37.00	2.45	11.83	27.17	1.87	0.00	15.68	0.00	4.01	100.00
2011	40.23	3.57	12.22	28.69	2.02	0.10	12.95	0.00	0.22	100.00
2012	47.01	2.07	12.88	29.70	2.22	0.00	4.15	0.00	1.97	100.00
2013	48.83	2.04	11.90	29.99	1.71	0.00	1.95	1.84	1.74	100.00
2014	48.92	2.29	12.43	29.14	0.90	2.80	1.82	1.69	0.00	100.00

Taula B.53: Ingressos per capítols (percentatge). Hospitalet de Llobregat (1992-2014)

	Cap. 1	Cap. 2	Cap. 3	Cap. 4	Cap. 5	Cap. 6	Cap. 7	Cap. 8	Cap. 9	Total
1992	31.72	1.40	6.95	33.04	1.40	0.00	1.97	0.56	22.97	100.00
1993	38.61	3.29	7.03	32.43	2.80	0.07	3.85	0.04	11.88	100.00
1994	45.52	1.91	9.92	33.58	1.74	0.00	2.73	0.00	4.59	100.00
1995	41.38	1.60	7.14	35.40	0.85	0.51	0.69	0.00	12.42	100.00
1996	34.65	1.80	9.34	25.48	7.64	1.36	4.70	0.00	15.03	100.00
1997	32.82	1.03	10.88	24.53	0.83	1.22	5.76	0.00	22.92	100.00
1998	37.18	0.76	10.63	32.98	1.12	0.86	5.89	0.00	10.58	100.00
1999	43.21	3.49	9.64	33.62	2.13	0.03	1.84	0.00	6.05	100.00
2000	43.26	2.37	8.15	31.30	0.75	5.15	1.47	0.00	7.54	100.00
2001	42.14	1.82	8.66	34.78	0.88	0.03	2.70	0.00	9.00	100.00
2002	37.23	2.83	7.75	26.46	0.74	0.03	9.16	0.00	15.79	100.00
2003	39.26	2.49	10.80	37.21	0.86	0.00	2.98	0.00	6.41	100.00
2004	37.69	6.12	8.64	32.14	1.37	3.54	6.11	0.00	4.38	100.00
2005	39.54	5.71	7.67	31.55	1.06	5.27	6.03	0.00	3.18	100.00
2006	30.75	6.30	6.23	24.85	1.37	20.62	3.60	0.00	6.28	100.00
2007	33.60	5.06	8.37	31.60	1.44	8.38	4.61	0.00	6.93	100.00
2008	32.20	4.84	7.55	33.46	1.27	7.36	7.40	0.00	5.92	100.00
2009	29.82	3.82	6.60	29.24	1.25	3.38	21.08	0.00	4.81	100.00
2010	34.34	2.41	7.63	31.32	0.82	2.24	14.83	0.00	6.42	100.00
2011	36.45	2.73	9.28	32.18	1.91	0.18	6.54	0.00	10.73	100.00
2012	43.60	2.86	9.22	35.05	1.10	0.47	1.92	0.00	5.78	100.00
2013	45.16	3.12	9.25	37.87	1.01	0.00	3.16	0.00	0.43	100.00
2014	33.91	1.57	7.09	27.04	0.99	2.83	3.87	0.00	22.70	100.00

Taula B.54: Ingressos per capítols (percentatge). Sant Boi de Llobregat (1992-2014)

	Cap. 1	Cap. 2	Cap. 3	Cap. 4	Cap. 5	Cap. 6	Cap. 7	Cap. 8	Cap. 9	Total
1992	25.44	1.63	15.33	18.02	0.76	0.00	28.95	0.19	9.68	100.00
1993	36.26	2.58	15.16	22.92	0.94	0.51	15.87	0.17	5.61	100.00
1994										
1995	32.83	3.45	22.25	24.69	0.64	3.77	7.76	0.10	4.49	100.00
1996	33.84	4.56	19.62	25.13	0.63	6.30	4.03	0.14	5.75	100.00
1997	33.60	2.75	20.89	22.93	0.95	8.10	3.34	0.13	7.31	100.00
1998	36.89	3.07	17.54	25.80	2.02	0.39	7.26	0.18	6.85	100.00
1999	34.33	3.27	21.43	23.73	1.51	0.58	11.53	0.09	3.53	100.00
2000	35.63	3.42	15.86	23.39	1.47	0.84	10.63	0.24	8.51	100.00
2001	39.24	3.36	12.45	24.14	1.29	0.05	1.97	0.16	17.35	100.00
2002	31.67	2.62	15.14	19.79	1.80	5.51	4.03	0.03	19.41	100.00
2003	30.64	2.32	12.26	22.76	1.45	1.26	8.15	0.08	21.07	100.00
2004	34.06	3.87	9.98	19.57	3.34	12.48	4.56	0.08	12.06	100.00
2005	36.29	4.57	10.81	22.89	3.73	12.25	5.22	0.14	4.11	100.00
2006	37.45	5.80	13.37	25.86	4.91	5.63	2.93	0.03	4.02	100.00
2007	38.35	4.73	11.82	28.54	4.65	2.97	4.99	0.04	3.91	100.00
2008	38.43	4.32	12.67	28.37	2.23	1.57	8.11	0.03	4.26	100.00
2009	35.27	2.03	12.57	23.74	2.43	4.41	15.75	0.03	3.78	100.00
2010	39.88	2.43	13.30	25.00	1.54	0.00	13.42	0.04	4.39	100.00
2011	44.34	3.07	13.79	25.59	1.33	1.89	9.94	0.05	0.00	100.00
2012	48.73	3.17	12.81	27.46	1.88	1.17	2.88	0.05	1.85	100.00
2013	51.42	2.64	13.75	29.35	1.92	0.82	0.05	0.05	0.00	100.00
2014	47.53	2.71	12.65	31.38	1.39	0.29	4.03	0.02	0.00	100.00

Taula B.55: Ingressos per capítols (percentatge). Sant Cugat del Vallès (1992-2014)

	Cap. 1	Cap. 2	Cap. 3	Cap. 4	Cap. 5	Cap. 6	Cap. 7	Cap. 8	Cap. 9	Total
1992	27.52	4.90	7.70	13.97	0.49	7.57	23.45	0.26	14.14	100.00
1993	26.49	4.36	6.34	10.77	0.44	20.15	5.68	0.11	25.66	100.00
1994	21.43	5.44	5.74	11.79	0.60	31.74	0.76	0.06	22.43	100.00
1995	43.07	7.85	7.59	16.57	0.91	13.13	5.04	0.13	5.71	100.00
1996	41.27	6.66	10.86	15.28	0.75	1.63	1.48	0.16	21.91	100.00
1997	22.89	3.70	5.03	6.47	0.34	7.33	1.04	0.00	53.20	100.00
1998	52.79	6.96	13.42	18.88	0.89	4.16	2.89	0.02	0.00	100.00
1999	53.26	7.57	12.32	22.57	0.94	0.16	3.18	0.00	0.00	100.00
2000	55.36	5.38	13.61	20.73	1.10	1.60	2.21	0.01	0.00	100.00
2001	41.19	6.68	9.87	15.33	5.15	2.89	11.44	0.17	7.27	100.00
2002	35.26	6.63	11.02	16.80	1.32	10.13	7.27	0.01	11.57	100.00
2003	34.49	4.44	10.72	18.48	1.25	12.97	11.60	0.13	5.94	100.00
2004	46.02	6.80	11.49	19.42	0.99	7.27	2.41	0.10	5.49	100.00
2005	42.41	9.77	10.08	16.18	0.59	14.00	1.71	0.01	5.26	100.00
2006	35.09	8.25	13.40	16.47	2.04	6.90	1.17	0.02	16.66	100.00
2007	43.40	10.45	13.72	21.36	5.31	4.88	0.88	0.00	0.00	100.00
2008	39.74	7.12	12.05	20.97	3.06	1.58	1.64	0.00	13.84	100.00
2009	39.83	2.36	9.26	18.62	11.40	0.59	12.46	0.07	5.41	100.00
2010	40.90	0.31	12.30	15.11	11.86	0.35	8.06	0.16	10.94	100.00
2011	55.88	0.90	11.38	20.25	1.34	0.54	1.48	0.54	7.69	100.00
2012	60.97	1.62	11.94	17.81	0.97	0.00	2.44	0.32	3.93	100.00
2013	60.71	1.62	12.28	16.49	1.01	0.03	3.17	0.53	4.15	100.00
2014	60.94	1.64	10.83	15.45	0.75	0.00	3.38	0.00	7.01	100.00

Taula B.56: Ingressos per capítols (percentatge). Santa Coloma de Gramenet (1992-2014)

	Cap. 1	Cap. 2	Cap. 3	Cap. 4	Cap. 5	Cap. 6	Cap. 7	Cap. 8	Cap. 9	Total
1992	23.86	0.68	8.01	31.27	2.73	0.05	3.55	0.39	29.45	100.00
1993	30.26	0.58	11.65	35.45	2.40	0.30	7.99	1.00	10.38	100.00
1994	35.48	0.68	11.12	38.23	0.93	0.08	6.57	0.54	6.36	100.00
1995	30.92	0.63	8.74	39.59	0.66	0.00	4.08	0.96	14.42	100.00
1996	32.86	0.92	9.53	42.88	0.63	3.31	4.13	0.81	4.92	100.00
1997	31.10	0.87	8.51	37.64	0.43	0.74	4.42	1.15	15.14	100.00
1998	33.14	1.33	8.91	39.22	0.54	2.95	7.00	1.10	5.81	100.00
1999	33.59	1.18	9.79	41.92	0.39	1.72	6.20	0.29	4.92	100.00
2000	33.28	1.35	10.05	40.28	0.77	1.12	7.88	0.28	4.99	100.00
2001	33.51	1.13	9.01	36.90	0.39	3.85	10.92	0.15	4.14	100.00
2002	33.47	1.35	8.41	35.59	1.19	6.30	7.21	0.17	6.32	100.00
2003	25.43	1.49	7.57	38.96	0.83	15.32	8.93	0.15	1.32	100.00
2004	28.32	5.17	7.97	52.87	0.67	0.32	4.59	0.11	0.00	100.00
2005	28.64	4.45	8.53	46.37	1.37	2.79	7.73	0.11	0.00	100.00
2006	24.53	5.41	8.67	44.55	1.56	5.08	5.28	0.09	4.83	100.00
2007	22.76	3.10	9.11	45.01	2.32	0.70	10.45	0.17	6.37	100.00
2008	23.82	2.71	8.56	49.07	4.50	0.03	5.25	0.50	5.56	100.00
2009	20.11	1.89	7.34	38.91	0.92	0.31	20.96	0.49	9.08	100.00
2010	18.91	2.01	7.43	34.47	0.52	0.10	14.47	5.04	17.06	100.00
2011	24.96	2.32	10.14	45.11	0.55	0.10	10.83	0.09	5.90	100.00
2012	28.05	1.96	9.64	47.22	0.50	0.39	2.10	0.12	10.01	100.00
2013	24.89	2.82	8.28	53.69	3.34	0.01	6.89	0.08	0.00	100.00
2014	24.91	2.25	8.67	48.38	2.04	0.04	8.31	0.11	5.30	100.00

Taula B.57: Ingressos per capítols (percentatge). Madrid (1992-2014)

	Cap. 1	Cap. 2	Cap. 3	Cap. 4	Cap. 5	Cap. 6	Cap. 7	Cap. 8	Cap. 9	Total
1992	34.99	3.40	11.92	38.89	2.89	0.03	0.00	0.08	7.81	100.00
1993	37.53	2.89	11.84	36.45	2.54	0.02	0.05	0.06	8.61	100.00
1994	34.25	2.71	10.73	36.10	0.99	0.03	1.58	0.05	13.57	100.00
1995	34.44	3.63	11.70	34.22	1.99	0.00	0.47	0.07	13.47	100.00
1996	34.16	3.22	11.34	36.67	1.32	0.00	1.39	0.02	11.88	100.00
1997	35.46	3.20	14.06	37.17	1.34	0.00	0.24	0.03	8.50	100.00
1998	36.09	2.85	13.71	36.09	1.47	0.23	1.36	0.08	8.12	100.00
1999	34.98	4.29	13.76	38.04	1.14	0.22	2.08	0.01	5.47	100.00
2000	35.41	4.04	13.89	39.94	1.28	0.02	5.36	0.05	0.00	100.00
2001	33.44	3.75	11.41	39.52	1.72	0.01	0.70	0.09	9.36	100.00
2002	28.23	3.66	12.84	33.40	1.32	8.19	2.31	0.47	9.60	100.00
2003	26.00	3.74	14.22	37.46	1.26	4.68	0.66	0.60	11.39	100.00
2004	25.10	4.85	12.61	26.73	0.77	8.57	0.57	0.01	20.78	100.00
2005	25.57	4.57	12.74	24.90	3.90	8.88	2.06	1.18	16.20	100.00
2006	23.24	4.27	13.23	24.87	9.93	9.63	1.58	0.01	13.24	100.00
2007	28.91	4.64	14.09	29.72	3.15	7.74	0.19	0.11	11.44	100.00
2008	32.91	4.84	16.75	31.47	7.03	1.85	0.13	0.00	5.02	100.00
2009	27.08	3.35	16.29	23.24	2.30	2.18	6.81	0.00	18.75	100.00
2010	35.31	2.98	19.65	25.31	1.90	2.12	8.74	4.00	0.00	100.00
2011	36.46	3.27	19.92	26.67	4.22	0.85	2.05	0.34	6.20	100.00
2012	33.72	2.35	15.41	24.28	2.67	1.12	0.59	1.37	18.49	100.00
2013	39.44	2.53	15.86	25.97	1.82	0.98	0.44	0.62	12.35	100.00
2014	39.98	2.27	13.76	23.60	1.91	1.31	0.39	0.01	16.77	100.00

Taula B.58: Ingressos per capítols (percentatge). Màlaga (1992-2014)

	Cap. 1	Cap. 2	Cap. 3	Cap. 4	Cap. 5	Cap. 6	Cap. 7	Cap. 8	Cap. 9	Total
1992	33.00	1.32	7.70	37.96	1.30	0.00	11.53	0.65	6.55	100.00
1993	33.65	1.50	11.10	34.22	0.63	0.00	9.23	0.54	9.12	100.00
1994	31.49	1.02	9.10	41.06	10.16	0.00	2.70	0.55	3.92	100.00
1995	31.26	1.17	8.29	43.51	3.46	0.00	0.94	0.53	10.84	100.00
1996	33.41	1.98	14.21	40.78	2.86	0.00	4.66	0.63	1.48	100.00
1997	34.53	1.34	12.56	42.65	0.78	0.00	1.67	0.75	5.72	100.00
1998	21.67	0.89	6.83	25.32	2.02	0.00	4.57	0.52	38.18	100.00
1999	33.17	2.13	11.26	44.24	1.24	0.00	6.15	1.23	0.56	100.00
2000	22.54	1.37	6.59	28.29	0.45	0.00	3.03	0.50	37.23	100.00
2001	36.64	2.45	9.13	38.05	1.46	0.00	6.23	0.74	5.31	100.00
2002	30.74	2.62	16.61	33.62	1.78	4.69	2.89	0.71	6.34	100.00
2003	24.06	2.67	12.21	31.55	0.89	3.64	2.88	0.45	21.65	100.00
2004	25.32	5.27	11.78	30.62	1.94	3.47	3.76	3.03	14.81	100.00
2005	24.71	4.45	17.12	26.87	8.28	4.58	3.10	0.54	10.35	100.00
2006	24.40	4.89	13.30	30.67	4.09	8.20	3.46	0.54	10.46	100.00
2007	22.57	5.19	11.66	30.29	3.82	11.62	1.75	0.45	12.64	100.00
2008	24.97	4.42	10.83	33.53	2.93	3.40	0.81	0.48	18.63	100.00
2009	21.06	2.65	10.80	27.72	4.03	0.80	13.37	0.37	19.20	100.00
2010	25.93	2.67	10.11	29.88	8.70	1.18	9.41	0.39	11.73	100.00
2011	28.47	3.27	11.96	33.22	5.95	2.28	3.71	0.39	10.76	100.00
2012	34.04	2.52	13.79	39.19	2.03	0.33	3.87	0.40	3.81	100.00
2013	37.15	2.83	10.58	42.96	2.41	0.12	2.79	0.42	0.75	100.00
2014	38.93	2.47	10.83	41.59	2.45	0.29	3.06	0.38	-0.00	100.00

Taula B.59: Ingressos per capitols (percentatge). Saragossa (1992-2014)

	Cap. 1	Cap. 2	Cap. 3	Cap. 4	Cap. 5	Cap. 6	Cap. 7	Cap. 8	Cap. 9	Total
1992	35.25	4.33	19.58	28.80	1.47	0.58	1.03	1.02	7.93	100.00
1993	31.67	3.67	19.71	27.51	1.23	5.08	2.14	0.91	8.07	100.00
1994	31.18	2.82	21.03	31.39	0.38	0.74	3.58	0.74	8.14	100.00
1995	27.84	4.20	18.73	28.81	0.29	0.32	2.72	0.75	16.36	100.00
1996	30.82	3.28	18.63	31.38	0.45	0.53	1.33	0.86	12.73	100.00
1997	17.27	1.79	11.61	18.42	0.26	0.43	0.83	0.42	48.97	100.00
1998	32.64	3.47	18.47	33.06	0.37	0.48	2.02	0.77	8.72	100.00
1999	32.73	2.79	19.71	33.58	0.30	0.15	2.76	0.77	7.21	100.00
2000	32.91	2.83	18.98	35.58	0.26	0.03	1.96	0.70	6.76	100.00
2001	30.46	2.77	17.76	35.03	1.42	3.14	1.73	0.91	6.79	100.00
2002	29.87	3.25	19.07	34.53	1.01	2.87	1.47	0.81	7.13	100.00
2003	29.01	2.71	17.68	33.02	0.54	3.58	1.66	0.82	10.99	100.00
2004	27.52	4.33	19.00	31.28	0.47	8.19	1.18	0.59	7.44	100.00
2005	18.80	3.45	11.33	18.23	0.30	5.02	0.38	0.73	41.77	100.00
2006	27.76	6.13	18.58	26.96	0.49	8.14	3.46	0.71	7.77	100.00
2007	25.35	5.14	18.30	27.55	0.89	6.04	5.56	0.71	10.46	100.00
2008	23.08	4.61	16.22	28.83	1.48	4.18	2.76	0.75	18.10	100.00
2009	24.71	4.12	16.36	27.32	0.66	6.96	14.03	0.88	4.95	100.00
2010	27.63	3.45	19.08	27.67	0.57	6.09	9.00	1.06	5.46	100.00
2011	34.73	3.34	23.30	32.28	0.65	0.86	3.50	0.91	0.44	100.00
2012	30.37	2.25	18.33	26.85	0.64	0.03	0.54	0.30	20.67	100.00
2013	38.41	3.37	17.11	34.30	1.13	0.18	3.52	2.00	-0.02	100.00
2014	41.78	3.03	17.21	33.37	1.21	0.10	3.27	0.05	-0.01	100.00

Taula B.60: Ingressos per capitols (percentatge). Sevilla (1992-2014)

	Cap. 1	Cap. 2	Cap. 3	Cap. 4	Cap. 5	Cap. 6	Cap. 7	Cap. 8	Cap. 9	Total
1992	23.74	1.69	9.46	28.66	0.88	0.00	0.00	1.64	33.94	100.00
1993	27.86	1.63	11.14	28.54	0.93	0.00	0.00	0.21	29.69	100.00
1994	22.24	1.48	8.14	25.01	0.27	0.00	0.00	0.19	42.68	100.00
1995	20.51	1.24	8.55	29.20	0.30	0.03	0.00	0.15	40.02	100.00
1996	24.57	1.24	8.53	33.84	0.63	2.46	0.00	0.17	28.56	100.00
1997	31.29	1.33	9.83	39.77	0.53	0.00	0.00	0.21	17.04	100.00
1998	29.60	1.17	9.78	40.20	0.55	0.00	1.15	0.24	17.31	100.00
1999	32.71	1.52	10.61	43.37	0.68	0.00	1.47	0.14	9.51	100.00
2000	31.81	1.52	10.29	43.43	1.37	0.00	0.66	0.25	10.68	100.00
2001	34.06	1.58	11.16	41.69	0.88	0.00	1.94	0.28	8.42	100.00
2002	29.97	1.66	13.68	36.05	1.61	4.21	1.59	0.18	11.05	100.00
2003	29.21	1.63	13.54	38.34	1.01	6.03	1.59	0.35	8.30	100.00
2004	31.01	3.70	13.73	38.18	1.05	1.35	1.86	0.39	8.74	100.00
2005	30.85	3.70	13.27	33.41	0.94	4.82	2.01	0.24	10.76	100.00
2006	28.91	3.80	12.93	31.19	1.20	4.98	4.20	0.23	12.58	100.00
2007	26.96	3.38	11.98	31.81	1.89	4.94	11.20	0.18	7.66	100.00
2008	22.00	2.65	8.92	23.32	1.56	5.93	6.25	0.13	29.23	100.00
2009	29.05	3.13	12.24	31.36	2.89	2.26	16.08	0.16	2.83	100.00
2010	34.82	3.91	15.76	30.75	2.60	1.57	10.21	0.16	0.22	100.00
2011	36.41	2.99	15.17	35.11	2.62	2.17	3.41	0.16	1.96	100.00
2012	33.63	1.94	13.99	32.88	1.03	4.11	1.85	0.16	10.42	100.00
2013	38.33	2.98	15.02	41.63	1.02	0.40	0.47	0.14	0.01	100.00
2014	32.51	2.09	15.39	35.05	1.00	0.77	0.44	0.33	12.43	100.00



Taula B.61: Ingressos per capítols (percentatge). València (1992-2014)

	Cap. 1	Cap. 2	Cap. 3	Cap. 4	Cap. 5	Cap. 6	Cap. 7	Cap. 8	Cap. 9	Total
1992	25.01	2.11	10.07	27.95	0.35	0.02	1.62	0.61	32.26	100.00
1993	38.14	2.92	14.43	32.84	0.67	0.29	2.32	0.06	8.34	100.00
1994	33.83	2.73	12.30	36.66	0.45	0.66	1.12	0.36	11.89	100.00
1995	33.43	3.51	13.96	38.54	0.63	0.54	0.94	0.06	8.39	100.00
1996	33.26	2.25	11.63	37.00	0.89	2.31	2.27	0.03	10.35	100.00
1997	33.57	2.76	10.92	36.80	0.96	1.48	1.85	0.04	11.61	100.00
1998	31.89	3.14	11.11	32.32	1.12	3.04	2.80	0.03	14.56	100.00
1999	33.06	3.59	10.59	34.90	0.31	1.81	2.83	0.04	12.85	100.00
2000	29.50	2.20	9.36	31.69	0.56	2.50	1.06	0.04	23.08	100.00
2001	31.12	3.19	9.85	34.15	1.01	5.40	1.60	0.04	13.64	100.00
2002	30.63	1.64	10.42	33.71	0.44	0.31	1.99	0.04	20.82	100.00
2003	28.90	2.06	10.58	38.61	0.44	0.80	4.58	0.04	13.98	100.00
2004	33.03	4.43	11.29	36.09	1.33	0.54	1.01	0.05	12.24	100.00
2005	31.39	3.91	11.83	34.97	0.24	1.42	0.64	0.04	15.54	100.00
2006	33.55	4.92	12.26	38.64	0.62	2.10	1.84	0.04	6.03	100.00
2007	32.40	4.38	12.89	36.83	2.83	2.36	0.51	0.04	7.77	100.00
2008	28.90	4.88	15.26	36.74	0.81	0.16	1.24	0.03	11.98	100.00
2009	29.38	2.74	13.54	34.47	0.36	0.31	10.64	0.04	8.50	100.00
2010	25.33	2.71	9.85	24.78	0.24	0.60	8.96	0.04	27.49	100.00
2011	37.08	3.27	14.75	38.12	0.45	0.92	1.20	0.06	4.14	100.00
2012	35.78	2.31	13.60	35.88	0.49	0.31	0.88	0.05	10.70	100.00
2013	39.10	2.80	14.82	41.60	0.44	0.40	0.77	0.06	0.00	100.00
2014	37.08	2.34	12.63	37.13	0.38	0.47	0.13	0.06	9.78	100.00

## B.6 Despeses per capítols. En tant per cent

Taula B.62: Despeses per capítols (percentatge). Badalona (1992-2014)

	Cap. 1	Cap. 2	Cap. 3	Cap. 4	Cap. 5	Cap. 6	Cap. 7	Cap. 8	Cap. 9	Total
1992	17.50	12.47	6.14	6.91	2.49	0.72	0.12	3.62	50.03	100.00
1993	14.76	11.61	5.71	6.10	6.07	0.03	0.11	4.17	51.45	100.00
1994	14.97	11.71	4.36	7.89	4.30	0.38	0.10	2.10	54.20	100.00
1995	14.38	10.97	4.44	8.46	4.26	0.86	0.09	2.06	54.48	100.00
1996	14.52	12.06	4.05	8.13	2.96	1.73	0.08	3.14	53.32	100.00
1997	9.16	8.11	2.43	5.80	5.48	1.07	0.26	11.88	55.80	100.00
1998	13.61	12.67	1.58	10.53	7.73	1.45	0.25	1.98	50.20	100.00
1999	13.50	11.97	1.14	9.88	5.51	2.66	0.21	3.73	51.41	100.00
2000	14.07	13.71	1.60	10.38	5.80	0.74	0.08	4.24	49.38	100.00
2001	13.67	12.61	1.78	9.55	7.25	0.63	1.08	4.31	49.12	100.00
2002	34.78	25.64	2.71	8.28	0.00	17.48	1.21	2.36	7.55	100.00
2003	34.23	26.06	2.34	8.16	0.00	16.99	3.28	1.40	7.54	100.00
2004	37.95	30.13	2.31	9.82	0.00	8.54	1.93	0.16	9.15	100.00
2005	39.19	28.67	2.09	9.45	0.00	6.56	4.14	0.57	9.33	100.00
2006	37.27	26.45	2.09	9.63	0.00	9.15	7.52	0.15	7.74	100.00
2007	36.92	27.95	2.47	9.98	0.00	8.78	5.48	0.13	8.29	100.00
2008	39.97	29.90	3.06	10.78	0.00	3.86	2.19	0.16	10.08	100.00
2009	32.51	23.54	1.13	9.10	0.00	20.86	5.77	0.14	6.95	100.00
2010	36.47	27.06	0.75	10.07	0.00	11.25	5.53	0.48	8.40	100.00
2011	37.71	30.67	1.24	10.90	0.00	5.97	2.76	0.12	10.62	100.00
2012	37.49	28.76	2.19	10.20	0.00	5.54	0.25	2.41	13.17	100.00
2013	36.98	29.03	2.07	11.59	0.00	4.32	1.58	3.26	11.18	100.00
2014	37.37	31.69	1.90	11.34	0.00	3.49	1.33	0.13	12.75	100.00

Taula B.63: Despeses per capítols (percentatge). Barcelona (1992-2014)

	Cap. 1	Cap. 2	Cap. 3	Cap. 4	Cap. 5	Cap. 6	Cap. 7	Cap. 8	Cap. 9	Total
1992	10.80	8.43	7.93	9.86	1.55	3.52	0.00	3.16	54.76	100.00
1993	8.96	6.93	6.60	11.47	1.88	3.64	0.02	5.34	55.15	100.00
1994	7.48	6.73	5.82	9.15	1.92	3.48	0.07	12.15	53.19	100.00
1995	7.68	7.54	6.32	10.59	2.05	4.44	0.02	8.95	52.42	100.00
1996	8.38	7.29	5.91	15.37	1.71	5.02	0.14	3.95	52.23	100.00
1997	8.46	7.85	5.20	14.98	2.50	5.94	0.05	3.41	51.61	100.00
1998	8.21	7.86	4.47	11.58	3.30	8.95	0.03	3.30	52.30	100.00
1999	8.09	8.20	4.02	11.15	3.57	8.23	0.06	4.77	51.91	100.00
2000	8.69	8.82	3.96	12.26	2.72	6.80	0.22	5.34	51.19	100.00
2001	8.26	8.59	3.88	13.13	3.06	8.84	0.18	2.85	51.20	100.00
2002	21.70	19.04	4.31	14.25	0.00	11.50	27.26	0.06	1.89	100.00
2003	21.02	19.36	3.52	15.35	0.00	8.77	26.38	0.79	4.81	100.00
2004	22.17	21.53	3.28	16.51	0.00	3.90	21.52	0.29	10.79	100.00
2005	23.20	23.64	2.31	18.28	0.00	8.69	15.36	0.01	8.52	100.00
2006	19.99	23.24	1.74	23.94	0.00	9.20	17.53	0.00	4.35	100.00
2007	19.08	23.13	1.58	23.88	0.00	11.61	14.34	0.37	6.01	100.00
2008	18.64	22.05	1.18	25.97	0.00	9.78	15.40	0.41	6.57	100.00
2009	15.87	21.13	0.95	25.62	0.00	19.03	13.07	0.29	4.04	100.00
2010	16.66	23.77	0.80	26.79	0.00	13.03	14.80	0.30	3.85	100.00
2011	17.68	25.35	1.37	28.64	0.00	9.46	12.15	0.86	4.50	100.00
2012	17.80	26.94	1.35	29.98	0.00	18.20	1.49	0.45	3.79	100.00
2013	18.99	27.85	1.41	30.81	0.00	15.29	0.89	0.33	4.43	100.00
2014	16.40	24.52	1.09	27.88	0.00	18.86	5.83	0.64	4.78	100.00

Taula B.64: Despeses per capítols (percentatge). Cornellà de Llobregat (1992-2014)

	Cap. 1	Cap. 2	Cap. 3	Cap. 4	Cap. 5	Cap. 6	Cap. 7	Cap. 8	Cap. 9	Total
1992	11.56	10.37	1.73	5.62	0.95	15.08	0.10	3.10	51.50	100.00
1993	13.14	11.43	2.20	6.67	0.88	12.29	0.00	2.08	51.32	100.00
1994	10.53	9.90	1.84	5.11	0.53	4.60	0.00	14.59	52.90	100.00
1995	9.86	9.78	1.32	5.36	4.84	2.25	11.41	1.66	53.52	100.00
1996	14.83	14.98	1.89	5.04	4.28	4.18	0.00	2.90	51.91	100.00
1997	13.19	14.07	1.33	4.87	5.90	0.30	0.92	8.46	50.95	100.00
1998	13.85	13.84	0.69	5.34	6.76	1.52	0.00	3.50	54.50	100.00
1999	14.24	14.60	0.47	5.99	9.02	0.75	0.00	2.86	52.07	100.00
2000	15.83	15.50	0.43	5.14	10.81	0.56	0.00	2.19	49.53	100.00
2001	15.72	14.90	0.42	4.80	10.01	0.22	0.00	2.72	51.21	100.00
2002	33.99	31.13	0.72	10.00	0.00	17.41	0.53	3.42	2.80	100.00
2003	30.75	29.58	0.63	7.69	0.00	26.86	0.49	0.00	4.00	100.00
2004	29.68	32.05	0.35	7.54	0.00	26.07	0.68	0.00	3.63	100.00
2005	28.79	26.74	0.70	7.18	0.00	30.96	2.57	0.00	3.06	100.00
2006	30.66	34.89	0.48	7.30	0.00	20.73	3.09	0.00	2.84	100.00
2007	34.41	36.32	0.53	8.82	0.00	13.22	3.70	0.00	3.00	100.00
2008	28.60	30.29	0.57	14.22	0.00	20.94	3.41	0.00	1.97	100.00
2009	27.16	30.49	0.63	8.16	0.00	18.17	13.10	0.00	2.28	100.00
2010	30.35	30.37	0.47	8.88	0.00	19.71	7.78	0.00	2.45	100.00
2011	30.60	31.73	0.27	8.77	0.00	6.10	20.24	0.00	2.28	100.00
2012	32.76	30.98	0.43	11.56	0.00	5.19	10.57	6.32	2.20	100.00
2013	32.70	39.99	0.43	12.66	0.00	3.28	1.75	6.82	2.37	100.00
2014	30.22	33.40	2.25	11.71	0.00	7.67	11.37	1.64	1.75	100.00

Taula B.65: Despeses per capitols (percentatge). Hospitalet de Llobregat (1992-2014)

	Cap. 1	Cap. 2	Cap. 3	Cap. 4	Cap. 5	Cap. 6	Cap. 7	Cap. 8	Cap. 9	Total
1992	12.96	10.82	3.33	4.62	7.65	1.81	0.19	7.99	50.62	100.00
1993	16.07	13.73	4.43	4.41	7.83	1.96	0.00	2.77	48.79	100.00
1994	18.33	14.30	3.96	5.47	5.42	1.06	0.03	5.16	46.28	100.00
1995	17.51	13.64	4.30	5.16	4.31	2.31	0.00	2.22	50.55	100.00
1996	15.26	10.71	3.38	3.51	8.42	1.85	0.51	2.76	53.60	100.00
1997	14.35	10.81	3.88	3.33	4.33	0.90	0.65	8.39	53.35	100.00
1998	17.58	12.56	2.15	3.35	6.74	1.43	0.32	1.89	53.98	100.00
1999	18.97	13.12	2.12	3.59	8.29	1.51	0.33	2.22	49.87	100.00
2000	18.96	13.26	2.26	4.38	4.17	1.45	2.33	2.66	50.54	100.00
2001	19.40	13.16	2.19	4.52	5.48	1.61	0.34	2.76	50.55	100.00
2002	38.28	26.67	4.05	8.32	0.00	12.79	2.83	0.00	7.06	100.00
2003	37.83	27.43	2.29	8.16	0.00	12.46	4.25	0.87	6.70	100.00
2004	36.33	29.61	1.72	8.35	0.00	10.91	5.46	0.00	7.62	100.00
2005	38.55	31.71	1.68	8.61	0.00	6.94	4.92	0.00	7.59	100.00
2006	30.11	25.02	1.34	6.85	0.00	12.63	17.81	0.00	6.24	100.00
2007	32.90	29.41	1.81	8.05	0.00	11.44	10.59	0.00	5.81	100.00
2008	31.70	27.71	1.75	8.68	0.00	10.62	12.04	1.66	5.85	100.00
2009	31.12	26.29	0.58	8.83	0.00	22.21	5.29	0.00	5.70	100.00
2010	33.58	27.79	0.51	9.86	0.00	17.28	4.73	0.00	6.24	100.00
2011	35.50	28.36	1.53	10.90	0.00	13.14	6.49	0.00	4.08	100.00
2012	38.22	33.51	1.76	9.75	0.00	8.29	3.46	0.34	4.67	100.00
2013	38.42	35.19	1.53	8.28	0.00	7.78	4.58	0.00	4.22	100.00
2014	28.29	28.26	1.36	6.34	0.00	5.82	2.89	0.00	27.03	100.00

Taula B.66: Despeses per capitols (percentatge). Sant Boi de Llobregat (1992-2014)

	Cap. 1	Cap. 2	Cap. 3	Cap. 4	Cap. 5	Cap. 6	Cap. 7	Cap. 8	Cap. 9	Total
1992	13.46	8.77	2.71	3.73	9.00	0.87	0.00	2.52	58.95	100.00
1993	15.02	9.56	2.78	4.36	14.43	0.45	0.00	3.08	50.32	100.00
1994										
1995	13.55	9.40	1.73	3.98	17.96	1.04	0.00	3.02	49.32	100.00
1996	15.10	9.65	1.65	4.19	13.61	0.74	0.00	3.45	51.61	100.00
1997	16.20	10.05	1.15	5.09	6.67	0.56	1.55	3.25	55.48	100.00
1998	17.08	10.12	1.05	5.31	11.06	0.76	0.00	3.45	51.17	100.00
1999	16.31	9.66	0.62	5.08	11.38	1.27	0.00	3.25	52.43	100.00
2000	15.79	9.29	0.62	5.26	15.17	0.33	0.00	3.32	50.23	100.00
2001	17.10	11.45	0.92	6.17	7.46	0.68	0.09	2.95	53.19	100.00
2002	30.75	25.28	1.58	6.24	0.00	27.59	3.06	0.91	4.58	100.00
2003	28.00	23.19	1.83	7.01	0.00	30.10	4.86	2.40	2.61	100.00
2004	30.17	22.13	2.43	6.41	0.00	29.58	0.65	4.96	3.66	100.00
2005	36.86	25.92	2.68	7.63	0.00	21.99	0.09	0.00	4.84	100.00
2006	36.04	27.27	2.75	8.45	0.00	16.66	4.19	0.00	4.66	100.00
2007	35.36	19.56	2.97	18.32	0.00	18.51	0.40	0.00	4.89	100.00
2008	34.31	19.69	2.99	17.50	0.00	20.85	0.00	0.00	4.66	100.00
2009	34.37	24.70	1.80	9.06	0.00	25.64	0.00	0.00	4.43	100.00
2010	34.98	26.00	1.81	10.83	0.00	20.68	0.53	0.00	5.17	100.00
2011	38.80	28.92	1.78	9.81	0.00	15.02	0.00	0.00	5.68	100.00
2012	37.09	32.33	1.70	13.50	0.00	7.53	1.56	0.00	6.29	100.00
2013	36.00	30.57	1.52	13.30	0.00	11.22	1.03	0.06	6.32	100.00
2014	34.79	32.99	1.04	13.36	0.00	11.26	0.84	0.00	5.71	100.00

Taula B.67: Despeses per capítols (percentatge). Sant Cugat del Vallès (1992-2014)

	Cap. 1	Cap. 2	Cap. 3	Cap. 4	Cap. 5	Cap. 6	Cap. 7	Cap. 8	Cap. 9	Total
1992	10.74	10.84	3.54	4.28	21.94	0.00	2.84	3.06	42.77	100.00
1993	10.20	8.33	4.61	5.37	13.43	0.00	0.20	8.94	48.92	100.00
1994	7.33	7.43	2.90	4.50	11.71	0.00	1.24	15.73	49.15	100.00
1995	13.44	13.89	6.47	7.83	6.46	0.00	0.61	1.08	50.22	100.00
1996	12.85	12.58	7.61	7.76	2.91	0.00	0.00	1.18	55.11	100.00
1997	7.50	7.02	4.66	2.93	2.83	0.23	0.00	19.13	55.69	100.00
1998	13.75	12.74	4.24	8.88	4.49	0.00	0.01	2.16	53.73	100.00
1999	14.18	15.64	2.79	7.63	5.61	0.00	0.00	2.30	51.86	100.00
2000	14.33	14.88	2.62	7.79	3.60	0.00	0.01	1.98	54.77	100.00
2001	11.80	11.92	1.85	6.44	6.57	0.33	0.00	4.15	56.94	100.00
2002	25.10	29.96	2.54	6.31	0.00	29.45	0.08	0.00	6.57	100.00
2003	23.60	25.66	2.63	5.83	0.00	36.11	0.16	0.03	5.99	100.00
2004	31.47	32.89	2.99	6.81	0.00	19.46	0.31	0.01	6.08	100.00
2005	32.59	35.15	2.36	7.45	0.00	14.33	0.70	1.57	5.85	100.00
2006	29.86	32.95	2.05	8.22	0.00	17.56	0.16	3.40	5.80	100.00
2007	27.56	32.76	3.01	7.79	0.00	22.80	0.03	0.85	5.20	100.00
2008	29.82	37.62	2.76	7.45	0.00	16.17	0.06	0.00	6.12	100.00
2009	27.69	33.14	2.22	7.11	0.00	23.45	0.11	0.11	6.17	100.00
2010	26.78	31.55	2.16	7.23	0.00	25.86	0.14	0.19	6.09	100.00
2011	30.19	34.69	2.65	7.59	0.00	14.83	0.62	0.03	9.40	100.00
2012	30.68	33.78	2.82	11.07	0.00	10.58	1.41	0.12	9.54	100.00
2013	30.56	29.44	3.86	15.07	0.00	10.89	2.30	0.00	7.89	100.00
2014	30.19	31.72	2.85	17.03	0.00	10.42	0.35	0.00	7.44	100.00

Taula B.68: Despeses per capítols (percentatge). Santa Coloma de Gramenet (1992-2014)

	Cap. 1	Cap. 2	Cap. 3	Cap. 4	Cap. 5	Cap. 6	Cap. 7	Cap. 8	Cap. 9	Total
1992	11.76	11.72	4.38	4.66	7.77	0.00	0.19	10.16	49.36	100.00
1993	14.40	13.40	5.47	4.83	9.23	0.82	0.54	3.16	48.16	100.00
1994	16.52	15.04	5.39	5.99	6.31	0.23	0.26	1.07	49.19	100.00
1995	15.14	13.70	4.78	5.87	9.07	0.00	0.47	1.64	49.33	100.00
1996	15.91	13.22	5.29	6.51	6.35	0.00	0.42	0.65	51.65	100.00
1997	14.58	12.53	4.32	6.32	3.71	1.06	0.63	1.87	54.98	100.00
1998	14.58	12.59	3.50	6.19	7.71	0.13	0.56	3.26	51.48	100.00
1999	15.10	12.86	3.02	7.52	5.72	0.68	0.15	3.20	51.74	100.00
2000	15.04	12.93	2.46	7.22	7.05	0.10	0.14	3.74	51.32	100.00
2001	14.43	12.51	2.35	6.14	9.00	0.87	0.12	3.65	50.92	100.00
2002	31.03	26.51	3.96	9.91	0.00	20.57	0.42	0.15	7.45	100.00
2003	32.47	30.55	3.08	10.15	0.00	16.49	0.20	0.19	6.87	100.00
2004	34.36	30.08	2.54	12.19	0.00	13.17	0.40	0.12	7.15	100.00
2005	32.59	29.88	2.03	12.12	0.00	14.38	2.25	0.13	6.62	100.00
2006	28.74	29.97	1.73	9.97	0.00	23.83	0.13	0.14	5.51	100.00
2007	25.17	26.12	1.54	12.45	0.00	26.97	3.30	0.13	4.32	100.00
2008	29.21	29.94	2.02	12.42	0.00	20.37	0.72	0.56	4.77	100.00
2009	24.37	24.81	1.22	10.74	0.00	32.85	1.25	0.49	4.28	100.00
2010	25.84	24.80	1.57	10.42	0.00	25.42	1.47	5.76	4.71	100.00
2011	25.58	24.10	2.07	13.29	0.00	28.19	1.64	0.13	5.00	100.00
2012	27.10	25.37	2.53	19.32	0.00	13.18	6.66	0.16	5.67	100.00
2013	27.57	24.59	2.46	18.28	0.00	13.64	5.59	0.12	7.75	100.00
2014	26.84	24.33	2.06	18.56	0.00	10.90	5.06	0.14	12.10	100.00

Taula B.69: Despeses per capítols (percentatge). Madrid (1992-2014)

	Cap. 1	Cap. 2	Cap. 3	Cap. 4	Cap. 5	Cap. 6	Cap. 7	Cap. 8	Cap. 9	Total
1992	17.67	15.44	4.35	4.82	5.10	2.95	0.63	1.74	47.29	100.00
1993	17.55	14.82	4.72	3.26	1.52	4.35	0.04	1.59	52.15	100.00
1994	15.94	12.56	3.53	3.92	3.18	5.35	0.35	2.23	52.94	100.00
1995	16.01	13.58	3.54	3.19	2.22	6.08	0.02	3.30	52.04	100.00
1996	15.89	13.08	3.65	3.11	1.79	5.25	1.26	3.83	52.14	100.00
1997	15.58	13.95	2.79	4.41	2.43	3.96	0.04	4.72	52.11	100.00
1998	14.92	13.61	2.10	4.52	4.07	3.79	0.37	5.15	51.47	100.00
1999	14.51	13.65	1.74	4.95	5.95	3.39	0.55	3.83	51.43	100.00
2000	15.26	16.44	1.72	4.61	4.71	3.38	0.63	2.46	50.78	100.00
2001	14.65	16.67	1.45	4.70	5.48	2.70	0.16	3.47	50.73	100.00
2002	28.96	30.51	3.06	4.70	0.00	25.15	2.90	1.46	3.27	100.00
2003	30.99	34.53	2.39	5.03	0.00	20.43	2.96	0.45	3.21	100.00
2004	26.28	31.27	1.74	4.58	0.00	25.03	5.12	3.45	2.54	100.00
2005	27.40	33.28	2.28	4.76	0.00	18.61	4.73	6.59	2.36	100.00
2006	25.05	33.26	2.36	3.96	0.00	22.68	5.60	3.76	3.32	100.00
2007	27.08	37.24	3.00	6.23	0.00	16.10	3.66	3.04	3.66	100.00
2008	25.21	44.21	3.30	6.18	0.00	14.32	2.63	0.00	4.16	100.00
2009	30.07	37.58	3.59	7.45	0.00	15.04	1.21	0.00	5.06	100.00
2010	26.05	40.72	2.66	6.46	0.00	18.05	1.06	0.00	5.01	100.00
2011	29.37	40.28	4.47	7.29	0.00	9.60	1.12	0.67	7.21	100.00
2012	27.30	37.39	6.21	5.43	0.00	4.44	0.73	1.82	16.68	100.00
2013	26.01	31.76	7.14	6.81	0.00	4.40	0.47	0.00	23.40	100.00
2014	21.37	25.91	6.55	4.53	0.00	4.37	0.31	0.35	36.60	100.00

Taula B.70: Despeses per capítols (percentatge). Màlaga (1992-2014)

	Cap. 1	Cap. 2	Cap. 3	Cap. 4	Cap. 5	Cap. 6	Cap. 7	Cap. 8	Cap. 9	Total
1992	15.78	11.33	6.18	4.39	7.06	2.80	0.34	1.37	50.74	100.00
1993	14.93	9.57	7.37	5.62	3.54	1.04	2.15	4.07	51.71	100.00
1994	14.77	10.03	4.66	7.51	1.92	2.43	0.38	4.11	54.19	100.00
1995	13.78	12.65	6.04	7.68	1.46	0.56	0.30	1.62	55.92	100.00
1996	14.49	11.27	4.88	8.40	0.64	5.71	0.34	1.58	52.69	100.00
1997	14.01	12.13	3.67	9.27	0.84	4.53	0.63	2.16	52.77	100.00
1998	9.74	7.20	1.44	5.57	0.75	4.18	0.23	18.60	52.29	100.00
1999	14.61	11.89	2.11	10.33	1.39	8.06	0.64	0.85	50.13	100.00
2000	10.53	7.41	1.31	7.01	0.56	2.99	1.06	17.33	51.79	100.00
2001	14.98	13.57	1.80	10.66	1.27	4.23	0.38	0.94	52.18	100.00
2002	30.96	26.32	3.07	12.54	0.00	16.52	6.64	1.09	2.86	100.00
2003	29.16	24.59	2.78	12.89	0.00	17.66	9.14	0.63	3.16	100.00
2004	30.70	29.27	2.43	13.26	0.00	15.12	5.28	1.06	2.89	100.00
2005	29.29	28.17	2.46	12.97	0.00	16.95	5.44	0.64	4.10	100.00
2006	28.31	28.32	2.76	10.82	0.00	20.57	5.28	0.58	3.36	100.00
2007	26.87	25.04	2.85	10.84	0.00	26.10	4.31	0.49	3.50	100.00
2008	26.08	25.61	3.26	10.54	0.00	26.30	3.79	0.45	3.96	100.00
2009	23.81	22.50	2.32	9.18	0.00	30.76	2.96	4.53	3.93	100.00
2010	27.02	25.46	2.01	10.41	0.00	27.32	2.27	0.38	5.13	100.00
2011	30.52	28.89	2.64	11.81	0.00	19.65	1.53	0.74	4.23	100.00
2012	32.87	34.15	3.24	12.76	0.00	10.81	0.80	0.41	4.96	100.00
2013	33.32	31.50	2.70	12.83	0.00	10.61	0.95	0.46	7.63	100.00
2014	33.17	30.90	2.52	12.37	0.00	8.47	1.02	0.41	11.15	100.00

Taula B.71: Despeses per capitols (percentatge). Saragossa (1992-2014)

	Cap. 1	Cap. 2	Cap. 3	Cap. 4	Cap. 5	Cap. 6	Cap. 7	Cap. 8	Cap. 9	Total
1992	15.63	12.87	7.57	2.18	9.94	0.75	0.53	3.43	47.12	100.00
1993	15.64	12.37	7.50	1.75	7.15	0.62	0.47	2.91	51.59	100.00
1994	13.83	15.62	5.08	1.73	7.42	0.75	0.40	4.68	50.49	100.00
1995	13.71	12.21	4.68	2.33	7.95	2.64	0.39	3.51	52.58	100.00
1996	17.09	13.04	4.87	2.50	7.72	0.36	0.44	2.17	51.80	100.00
1997	8.80	8.09	2.35	1.57	4.39	0.34	0.22	22.78	51.47	100.00
1998	15.53	14.87	3.39	2.78	7.40	0.85	0.39	4.06	50.73	100.00
1999	16.14	14.25	2.54	3.26	6.92	1.10	0.39	3.78	51.62	100.00
2000	15.94	15.38	2.59	3.22	6.60	1.67	0.39	3.60	50.62	100.00
2001	16.56	13.93	2.47	2.84	6.54	2.12	0.52	3.66	51.37	100.00
2002	35.12	30.66	3.42	4.16	0.00	15.15	3.30	0.93	7.26	100.00
2003	34.49	32.91	2.61	4.87	0.00	12.27	4.39	1.06	7.41	100.00
2004	36.10	31.43	2.39	4.99	0.00	13.81	2.88	0.76	7.63	100.00
2005	21.02	20.33	1.25	3.08	0.00	9.43	2.17	0.89	41.83	100.00
2006	33.40	33.59	2.20	4.13	0.00	18.91	4.76	1.20	1.81	100.00
2007	32.14	30.45	2.82	4.69	0.00	16.87	7.99	3.42	1.62	100.00
2008	30.33	30.68	2.70	4.62	0.00	13.37	12.95	3.85	1.50	100.00
2009	31.51	31.68	2.38	4.31	0.00	21.98	3.17	3.07	1.91	100.00
2010	35.13	34.13	2.60	4.89	0.00	15.69	4.04	1.03	2.49	100.00
2011	37.73	38.22	3.06	4.81	0.00	8.37	3.05	0.91	3.86	100.00
2012	31.65	45.13	3.18	3.94	0.00	5.90	3.28	1.00	5.92	100.00
2013	35.86	36.70	3.88	4.56	0.00	4.46	4.92	2.92	6.70	100.00
2014	35.84	38.53	3.75	4.60	0.00	4.46	4.81	1.10	6.91	100.00

Taula B.72: Despeses per capitols (percentatge). Sevilla (1992-2014)

	Cap. 1	Cap. 2	Cap. 3	Cap. 4	Cap. 5	Cap. 6	Cap. 7	Cap. 8	Cap. 9	Total
1992	13.31	3.27	4.32	6.43	0.44	0.99	0.00	19.11	52.14	100.00
1993	13.69	4.96	3.95	10.01	0.29	4.65	0.00	11.89	50.57	100.00
1994	11.62	3.42	3.49	7.44	1.12	3.31	0.02	19.08	50.51	100.00
1995	10.74	3.77	3.52	6.58	0.99	2.33	0.00	19.87	52.20	100.00
1996	12.67	4.51	3.56	9.88	0.75	3.18	0.09	14.94	50.43	100.00
1997	16.42	5.88	4.59	10.95	0.83	3.78	0.11	5.41	52.02	100.00
1998	16.49	6.20	2.60	11.17	1.65	3.42	0.74	5.32	52.42	100.00
1999	17.93	5.97	2.14	12.24	1.85	3.18	0.93	5.32	50.44	100.00
2000	17.54	5.62	3.45	11.87	1.63	3.03	0.84	5.19	50.83	100.00
2001	17.81	5.89	2.34	12.51	1.71	3.01	0.78	4.71	51.23	100.00
2002	37.50	15.43	6.62	17.49	0.00	9.77	1.96	2.31	8.92	100.00
2003	42.52	16.32	1.86	18.73	0.00	8.70	0.78	2.20	8.88	100.00
2004	40.41	14.77	1.42	17.02	0.00	13.41	2.82	2.25	7.90	100.00
2005	42.34	15.99	1.60	19.30	0.00	9.12	2.14	2.42	7.09	100.00
2006	41.64	15.60	1.79	19.13	0.00	9.44	4.57	1.68	6.15	100.00
2007	39.37	14.64	2.15	17.65	0.00	17.27	2.07	1.20	5.64	100.00
2008	30.30	11.57	1.55	11.79	0.00	11.07	4.85	0.95	27.93	100.00
2009	37.39	13.93	0.81	18.85	0.00	18.26	4.20	3.72	2.84	100.00
2010	39.80	15.13	0.71	21.82	0.00	16.79	1.91	0.70	3.15	100.00
2011	40.07	17.53	1.33	23.70	0.00	13.87	1.49	0.64	1.38	100.00
2012	37.01	19.01	2.49	22.82	0.00	8.57	1.32	5.18	3.60	100.00
2013	41.10	19.33	2.95	27.26	0.00	2.91	1.60	0.84	4.00	100.00
2014	37.03	15.89	2.73	22.18	0.00	2.79	7.88	0.26	11.24	100.00



Taula B.73: Despeses per capítols (percentatge). València (1992-2014)

	Cap. 1	Cap. 2	Cap. 3	Cap. 4	Cap. 5	Cap. 6	Cap. 7	Cap. 8	Cap. 9	Total
1992	9.97	9.57	3.23	5.05	4.56	0.32	0.28	15.31	51.71	100.00
1993	14.02	14.35	5.15	6.89	7.78	0.07	0.23	1.38	50.12	100.00
1994	12.44	12.95	4.14	6.95	8.14	0.26	0.03	3.08	52.01	100.00
1995	12.69	13.47	4.02	6.76	7.18	0.52	0.19	3.47	51.70	100.00
1996	12.79	14.02	3.69	8.18	6.02	0.61	0.02	2.34	52.33	100.00
1997	11.93	12.87	2.83	7.35	10.19	0.44	0.08	3.20	51.11	100.00
1998	11.46	12.62	2.25	7.23	10.86	0.55	0.02	2.70	52.31	100.00
1999	11.84	12.63	1.62	8.00	10.10	0.74	0.02	3.34	51.70	100.00
2000	11.20	11.23	1.69	7.11	6.69	0.38	0.02	9.55	52.12	100.00
2001	12.30	12.37	1.78	7.78	8.57	0.44	0.26	6.15	50.34	100.00
2002	27.95	27.29	2.87	11.38	0.00	25.85	0.30	0.50	3.86	100.00
2003	29.09	27.61	2.81	11.85	0.00	22.72	0.49	0.50	4.93	100.00
2004	32.88	28.57	3.26	12.96	0.00	13.37	0.32	0.58	8.04	100.00
2005	31.39	27.34	3.18	17.42	0.00	12.02	1.39	1.31	5.94	100.00
2006	33.04	28.04	2.99	13.90	0.00	13.57	1.17	1.09	6.20	100.00
2007	31.49	29.11	4.09	14.30	0.00	12.95	1.49	0.85	5.72	100.00
2008	32.65	27.78	4.91	13.45	0.00	13.25	1.18	0.82	5.97	100.00
2009	29.43	28.38	3.25	12.58	0.00	19.95	0.60	0.44	5.36	100.00
2010	27.67	21.31	1.74	9.49	0.00	13.60	0.70	1.11	24.38	100.00
2011	34.07	30.95	3.40	11.80	0.00	11.94	0.47	0.04	7.31	100.00
2012	32.80	33.24	4.15	10.44	0.00	7.23	0.04	0.04	12.06	100.00
2013	36.57	30.91	4.73	11.63	0.00	4.92	0.14	0.19	10.91	100.00
2014	32.16	26.37	3.85	10.38	0.00	6.73	0.39	0.67	19.44	100.00

## B.7 Estalvi brut, capacitat/necessitat de finançament i saldo no financer

Taula B.74: Estalvi brut per càpita (1992-2014)

	<b>BDN</b>	<b>BCN</b>	<b>COR</b>	<b>HOS</b>	<b>BOI</b>	<b>CUG</b>	<b>COL</b>	<b>MAD</b>	<b>MAL</b>	<b>SAR</b>	<b>SEV</b>	<b>VAL</b>
<b>1992</b>	6.77	98.00	92.76	-14.13	-13.28	-490.73	-60.81	-32.77	-27.75	-55.63	59.62	17.89
<b>1993</b>	5.07	135.58	66.54	-41.86	-56.38	-372.59	-63.00	49.95	6.97	-11.72	26.07	-32.80
<b>1994</b>	29.62	144.53	68.30	-34.10		-307.19	-44.40	53.81	95.01	1.72	22.39	0.83
<b>1995</b>	30.05	160.48	34.36	-10.44	-53.55	-146.58	-70.07	63.17	64.66	12.96	77.50	25.52
<b>1996</b>	47.11	195.25	45.16	10.75	-10.02	-38.79	-19.89	88.63	83.85	-16.59	43.20	-2.21
<b>1997</b>	-5.39	204.66	61.95	8.19	60.87	-122.78	14.90	98.81	80.90	4.14	46.96	-21.02
<b>1998</b>	-3.53	229.30	50.29	23.88	-10.43	94.14	-16.09	90.01	81.49	8.62	52.54	-38.60
<b>1999</b>	18.18	221.12	56.00	-1.61	14.03	73.60	6.61	88.18	67.90	37.97	52.87	-22.30
<b>2000</b>	-39.75	253.02	5.00	4.06	-80.54	167.26	-7.00	71.24	65.64	28.37	57.60	4.82
<b>2001</b>	-16.25	264.65	13.20	-1.45	-3.77	131.75	-35.14	38.63	44.06	37.75	70.12	-46.66
<b>2002</b>	80.64	377.17	215.51	51.45	109.78	138.84	63.27	123.31	119.16	112.47	84.98	83.73
<b>2003</b>	55.83	393.97	178.23	72.74	49.65	105.90	94.37	84.21	59.10	68.58	72.22	72.74
<b>2004</b>	66.17	398.04	102.50	92.55	103.03	225.77	215.39	101.89	57.26	100.20	91.88	93.61
<b>2005</b>	109.85	401.73	133.65	82.35	92.10	152.49	157.38	94.62	204.52	114.55	65.76	94.31
<b>2006</b>	128.63	426.79	209.43	130.99	145.69	318.42	199.39	234.75	139.48	128.14	63.47	155.06
<b>2007</b>	89.11	523.97	208.83	98.75	121.58	251.49	154.29	108.25	131.26	120.39	107.86	126.66
<b>2008</b>	78.62	437.80	206.01	73.98	107.61	181.43	169.46	-23.63	61.37	88.01	156.60	179.24
<b>2009</b>	68.48	368.70	124.36	60.87	112.75	255.78	121.78	186.20	148.71	41.33	114.69	55.46
<b>2010</b>	104.26	286.25	147.36	38.26	151.85	313.81	100.39	32.93	151.19	50.59	92.51	114.15
<b>2011</b>	10.78	310.79	194.93	40.34	154.09	140.00	77.95	165.67	161.61	68.31	70.27	74.78
<b>2012</b>	141.99	312.98	214.41	92.40	177.16	244.80	83.17	306.32	139.94	27.28	131.93	72.75
<b>2013</b>	165.76	370.01	79.59	91.28	152.23	287.29	186.02	410.59	231.65	175.42	161.75	185.36
<b>2014</b>	153.69	459.81	133.03	92.53	180.35	230.11	144.68	473.17	243.69	155.40	155.16	216.14

Taula B.75: Necessitat/Capacitat de finançament per càpita (1992-2014)

	BDN	BCN	COR	HOS	BOI	CUG	COL	MAD	MAL	SAR	SEV	VAL
1992	17.53	48.55	2.43	-22.70	121.18	-307.88	-47.84	-63.24	-6.37	-60.39	49.46	20.94
1993	24.44	81.27	2.63	-42.22	6.61	-118.94	-43.79	11.99	19.05	14.49	-21.41	-23.61
1994	50.09	83.91	38.84	-32.84		77.79	-26.08	8.41	83.80	13.16	-19.63	7.28
1995	38.88	95.32	-78.62	-24.74	-6.12	-20.95	-57.82	3.44	61.79	-3.95	45.54	26.14
1996	57.37	110.15	34.34	20.13	37.74	-11.83	8.08	22.03	51.89	-14.75	16.91	17.73
1997	7.51	126.56	77.71	34.28	104.99	30.45	24.88	53.03	40.45	6.15	5.17	-6.56
1998	6.58	84.89	110.17	44.10	23.96	155.07	24.37	48.36	48.28	9.00	11.12	-4.35
1999	17.79	92.31	58.39	-11.12	76.54	103.34	36.85	51.43	2.35	38.04	14.90	1.00
2000	-24.46	127.20	12.78	-0.83	-8.25	203.98	36.76	53.95	23.39	14.33	15.49	28.88
2001	6.39	107.91	31.48	-8.15	0.07	304.65	36.21	2.06	26.94	35.81	34.53	-0.91
2002	17.61	25.73	150.26	20.07	-46.51	-11.10	21.89	-35.56	-1.69	3.23	43.45	-118.00
2003	-39.80	24.65	41.87	-16.02	-195.53	-86.35	175.12	-79.71	-113.77	-28.53	62.23	-84.43
2004	49.42	128.95	-55.18	50.73	-12.35	115.66	168.61	-137.44	-53.45	40.52	-19.59	-5.78
2005	78.71	137.45	-106.88	85.19	64.28	187.55	124.78	-54.98	78.12	23.79	31.58	-6.74
2006	29.22	152.64	84.94	97.25	40.58	219.56	103.98	-11.72	-2.88	14.91	24.63	60.72
2007	13.09	185.71	96.37	21.91	19.78	-26.62	-41.33	-64.91	-66.70	-27.09	90.96	11.91
2008	58.43	87.25	26.30	-7.76	-7.79	-18.71	29.82	-273.16	-278.06	-165.49	122.95	46.12
2009	-21.83	17.02	41.61	35.47	62.40	97.13	-3.06	117.16	-132.82	-14.37	62.96	-66.35
2010	33.00	-47.87	35.17	-11.98	82.38	28.92	-4.33	-110.80	-89.99	5.01	6.51	66.64
2011	-26.52	43.27	66.48	-80.85	133.05	-52.70	-128.52	59.78	-2.70	-3.96	-46.42	-31.56
2012	107.37	74.09	116.97	18.52	137.07	118.09	-75.31	265.91	70.48	-67.34	94.77	9.46
2013	159.53	176.05	51.19	14.37	46.51	158.28	71.50	364.24	148.92	119.87	123.90	150.60
2014	125.71	107.88	-13.68	71.82	106.44	136.39	69.74	420.57	183.39	95.39	42.26	149.49

Taula B.76: Saldo no financer, en tant per cent (1992-2014)

	BDN	BCN	COR	HOS	BOI	CUG	COL	MAD	MAL	SAR	SEV	VAL
1992	105.81	106.57	100.62	93.55	137.86	67.59	85.56	85.46	98.32	86.74	116.83	105.26
1993	107.81	110.96	100.70	88.70	101.75	86.16	87.68	102.97	105.64	103.21	94.42	94.67
1994	116.69	112.29	111.72	90.91		108.48	92.06	102.01	124.17	102.66	94.89	101.61
1995	111.96	113.17	84.81	93.76	98.74	97.09	85.15	100.76	116.71	99.24	111.83	105.58
1996	116.27	112.94	108.53	104.34	108.08	98.28	102.07	104.35	112.79	97.27	103.76	103.46
1997	101.72	114.73	119.17	107.45	124.46	103.50	106.65	110.41	109.49	101.12	101.13	98.83
1998	101.42	109.66	124.72	109.35	104.84	121.80	105.89	108.94	110.09	101.57	102.26	99.30
1999	103.71	110.44	112.34	97.80	114.03	113.13	108.84	108.63	100.41	106.51	102.99	100.16
2000	95.20	115.30	102.59	99.84	98.66	126.65	108.17	108.56	104.45	102.33	102.95	104.56
2001	101.18	111.41	106.10	98.52	100.01	135.44	107.29	100.31	104.56	105.44	106.18	99.87
2002	102.80	102.16	127.17	103.52	93.65	99.10	104.06	95.92	99.78	100.45	106.55	85.46
2003	94.00	102.10	106.27	97.30	78.08	93.67	130.95	90.87	86.44	96.34	109.56	89.83
2004	107.89	111.95	92.32	108.25	98.50	110.23	129.77	87.38	93.73	105.10	97.43	99.23
2005	112.35	112.26	86.65	113.93	108.06	116.25	119.88	95.22	108.73	102.78	104.12	99.20
2006	104.06	112.63	110.67	110.95	104.83	117.97	114.13	99.16	99.72	101.52	102.78	107.34
2007	101.65	114.08	113.00	102.59	102.22	98.22	95.72	95.26	94.21	97.53	109.00	101.28
2008	107.52	106.26	102.74	99.15	99.20	98.73	103.51	82.52	77.51	86.68	111.50	104.79
2009	97.87	101.05	103.91	103.55	105.78	106.40	99.70	108.66	90.11	98.86	105.08	94.27
2010	103.61	96.93	103.53	98.70	108.46	101.84	99.53	92.56	92.47	100.47	100.57	107.09
2011	96.88	102.98	106.73	90.91	114.79	95.91	86.70	104.73	99.74	99.58	95.94	96.66
2012	115.44	105.21	114.84	102.45	116.72	109.76	91.19	124.24	107.65	93.46	109.12	101.04
2013	122.42	112.58	106.11	101.81	105.35	112.91	108.36	133.01	116.47	113.17	112.32	118.62
2014	117.33	106.68	98.60	108.77	111.54	111.06	108.05	137.03	120.31	110.12	103.98	118.23

## B.8 Pressió tributària, esforç tributari i ingressos impositius i tributaris per càpita

Taula B.77: Pressió tributària, calculada amb els ingressos impositius i tributaris liquidats (percentatge)

	Ingressos impositius (Cap. 1 i 2)								Ingressos tributaris (Cap. 1, 2 i 3)							
	BDN	BCN	COR	HOS	BOI	CUG	COL	MAD	BDN	BCN	COR	HOS	BOI	CUG	COL	MAD
1992	1.88	1.96	2.22	2.20	2.05	1.86	2.91		2.97	2.87	3.08	2.66	3.21	2.31	3.86	
1993	2.18	1.86	2.23	2.32	2.32	2.24	2.99		3.31	2.95	2.94	2.71	3.23	2.70	4.12	
1994	2.36	1.93	2.01	2.28		2.36	3.03		3.21	2.88	2.73	2.76		2.86	3.96	
1995	2.37	1.89	1.85	2.41	2.38	2.43	2.96		3.04	2.68	2.72	2.81	3.83	2.79	3.78	
1996	2.35	1.90	1.94	2.56	2.46	2.55	3.05		3.10	2.71	2.58	3.21	3.71	3.13	3.91	
1997	2.34	1.77	2.12	2.43	2.26	2.83	2.96		3.08	2.49	2.72	3.21	3.56	3.36	3.75	
1998	2.27	1.74	1.99	2.22	2.17	2.57	2.87		2.91	2.47	2.47	2.84	3.12	3.14	3.61	
1999	2.20	1.66	1.95	2.28	2.13	2.31	2.70		2.83	2.28	2.56	2.76	3.35	2.78	3.46	
2000	2.06	1.59	1.82	2.16	2.07	2.29	2.57		2.62	2.09	2.18	2.54	2.90	2.81	3.31	
2001	2.04	1.49	1.77	2.01	2.05	2.16	2.53		2.64	2.07	2.15	2.41	2.65	2.60	3.19	
2002	1.99	1.45	1.61	2.01	1.94	2.05	2.45	1.04	2.60	2.09	1.99	2.40	2.80	2.59	3.05	1.46
2003	1.69	1.27	1.43	1.72	1.81	1.81	2.15	0.91	2.26	1.93	1.81	2.16	2.48	2.31	2.75	1.35
2004	1.88	1.37	1.63	1.92	2.02	2.25	2.36	1.14	2.45	2.00	2.07	2.30	2.55	2.74	2.93	1.63
2005	1.89	1.37	1.63	1.91	1.97	2.38	2.18	1.19	2.44	2.05	2.05	2.23	2.49	2.83	2.75	1.69
2006	1.85	1.31	1.79	2.08	1.97	2.31	2.10	1.19	2.35	2.02	2.30	2.42	2.58	3.03	2.71	1.77
2007	1.74	1.36	1.69	1.86	1.94	2.36	1.90	1.27	2.27	2.02	2.24	2.27	2.47	2.96	2.57	1.80
2008	1.73	1.30	1.64	1.77	1.98	2.33	1.77	1.30	2.25	1.88	2.10	2.13	2.57	2.93	2.34	1.88
2009	1.76	1.38	1.75	1.92	2.16	2.36	1.86	1.50	2.30	1.95	2.28	2.29	2.89	2.87	2.48	2.30
2010	1.81	1.43	1.86	1.89	2.19	2.49	1.87	1.51	2.40	2.03	2.42	2.28	2.88	3.23	2.54	2.28
2011	1.82	1.41	1.59	1.53	2.26	1.75	2.30	1.50	2.43	1.96	2.03	1.90	2.92	2.10	3.15	2.25
2012	1.99	1.46	1.47	1.73	2.40	2.01	2.56		2.66	2.00	1.86	2.07	2.99	2.39	3.38	

Taula B.78: Esforç tributari, calculat amb els ingressos impositius i tributaris liquidats

	Ingressos impositius (Cap. 1 i 2)								Ingressos tributaris (Cap. 1, 2 i 3)							
	BDN	BCN	COR	HOS	BOI	CUG	COL	MAD	BDN	BCN	COR	HOS	BOI	CUG	COL	MAD
1992	3.03	1.30	3.05	3.39	3.17	1.43	8.56		4.79	1.90	4.23	4.10	4.96	1.77	11.35	
1993	3.35	1.18	2.83	3.41	3.41	1.63	8.26		5.08	1.88	3.74	3.98	4.73	1.96	11.38	
1994	3.43	1.17	2.36	3.19		1.61	7.82		4.68	1.74	3.21	3.86		1.96	10.22	
1995	3.25	1.08	2.00	3.19	3.09	1.56	7.08		4.18	1.54	2.93	3.72	4.99	1.80	9.04	
1996	2.95	0.97	1.92	3.15	2.93	1.57	6.52		3.90	1.39	2.56	3.96	4.43	1.92	8.36	
1997	2.69	0.85	1.90	2.72	2.43	1.56	5.76		3.54	1.19	2.43	3.59	3.83	1.85	7.30	
1998	2.38	0.78	1.61	2.25	2.11	1.27	5.07		3.05	1.10	1.99	2.88	3.03	1.56	6.38	
1999	2.11	0.69	1.44	2.13	1.87	0.99	4.37		2.71	0.95	1.89	2.56	2.94	1.19	5.61	
2000	1.80	0.61	1.24	1.80	1.64	0.89	3.70		2.29	0.81	1.48	2.12	2.30	1.09	4.77	
2001	1.63	0.54	1.10	1.55	1.46	0.77	3.32		2.11	0.75	1.34	1.85	1.89	0.93	4.18	
2002	1.47	0.50	0.93	1.44	1.29	0.72	2.88	0.36	1.93	0.72	1.16	1.72	1.86	0.91	3.58	0.51
2003	1.17	0.43	0.78	1.15	1.12	0.62	2.28	0.31	1.57	0.65	0.98	1.44	1.54	0.79	2.92	0.46
2004	1.21	0.43	0.82	1.21	1.16	0.73	2.27	0.36	1.57	0.63	1.04	1.44	1.46	0.89	2.81	0.52
2005	1.13	0.41	0.77	1.12	1.05	0.76	1.91	0.35	1.46	0.61	0.96	1.31	1.33	0.91	2.40	0.50
2006	1.03	0.37	0.78	1.11	0.98	0.71	1.67	0.32	1.31	0.56	1.00	1.29	1.28	0.94	2.15	0.48
2007	0.92	0.36	0.71	0.96	0.92	0.71	1.42	0.32	1.19	0.53	0.94	1.17	1.17	0.89	1.91	0.46
2008	0.87	0.32	0.67	0.88	0.91	0.69	1.27	0.33	1.14	0.47	0.86	1.06	1.18	0.87	1.67	0.48
2009	0.95	0.36	0.76	1.01	1.06	0.77	1.41	0.41	1.24	0.51	1.00	1.21	1.41	0.94	1.88	0.62
2010	0.98	0.37	0.82	1.00	1.03	0.83	1.43	0.41	1.29	0.53	1.06	1.21	1.35	1.08	1.93	0.62
2011	1.01	0.35	0.55	0.66	1.04	0.40	2.18	0.40	1.35	0.49	0.70	0.82	1.34	0.48	2.98	0.60
2012	1.17	0.37	0.48	0.78	1.14	0.47	2.52		1.56	0.50	0.61	0.94	1.42	0.55	3.33	

Taula B.79: Ingressos impositius liquidats (Cap. 1 i 2), euros per càpita

	BDN	BCN	COR	HOS	BOI	CUG	COL	MAD	MAL	SAR	SEV	VAL
1992	116.19	295.46	161.04	142.57	132.49	243.19	99.15	154.89	137.63	171.79	135.53	169.43
1993	141.99	292.60	174.73	157.74	158.06	307.81	108.40	184.04	138.88	180.94	152.35	188.10
1994	161.74	318.55	171.10	163.24		345.14	117.40	182.97	146.50	189.60	151.35	191.07
1995	172.64	329.76	171.64	182.32	182.60	377.46	123.65	201.90	157.95	199.06	156.54	199.60
1996	186.41	371.56	195.35	207.53	205.92	415.39	142.46	224.31	165.41	207.10	168.96	210.25
1997	204.04	371.51	237.00	217.18	209.77	512.20	152.32	237.66	179.08	210.02	182.36	227.20
1998	216.65	390.58	246.81	218.78	223.03	517.70	162.10	250.04	193.82	231.96	188.09	252.39
1999	229.66	399.12	264.28	245.53	242.61	541.46	166.49	269.08	206.55	240.22	194.64	268.33
2000	235.42	410.32	267.61	258.57	260.82	588.96	177.99	270.18	210.86	242.69	202.11	272.97
2001	254.37	409.78	283.43	261.77	287.51	602.20	192.98	276.19	256.82	249.87	231.69	281.02
2002	267.99	419.43	276.26	280.61	291.84	581.70	208.77	296.14	271.00	257.15	251.77	282.74
2003	242.92	379.35	263.12	257.03	291.11	529.54	202.47	268.19	248.74	269.79	240.84	268.69
2004	294.45	437.85	323.53	305.17	350.95	697.22	246.38	359.87	297.52	288.94	283.51	318.24
2005	316.46	462.03	347.16	325.65	367.68	738.87	249.29	399.21	318.38	340.46	309.96	348.24
2006	330.98	468.53	411.21	389.58	397.03	749.79	264.61	439.73	337.41	368.63	341.42	363.87
2007	331.98	516.87	402.98	361.27	409.31	789.16	255.68	495.35	346.83	367.06	362.63	376.71
2008	342.03	517.47	403.05	357.05	432.17	790.75	248.14	512.72	348.30	367.50	415.96	387.58
2009	328.27	522.34	399.38	365.28	442.80	721.15	244.90	550.95	356.70	380.88	431.72	383.42
2010	335.10	547.49	423.85	355.98	467.41	743.03	245.10	549.91	359.84	359.67	445.21	389.24
2011	325.93	560.53	462.94	355.04	490.00	765.34	243.14	562.69	375.99	365.98	441.67	384.42
2012	339.46	577.14	453.08	382.02	506.21	868.05	260.28	613.58	378.40	397.44	451.07	393.83
2013	364.18	606.18	468.87	392.41	495.63	905.34	257.09	707.70	426.04	439.06	467.16	402.32
2014	371.20	643.72	500.43	408.68	516.81	921.93	268.67	790.09	451.55	465.31	438.25	423.74

Taula B.80: Ingressos tributaris liquidats (Cap. 1, 2 i 3), euros per càpita

	<b>BDN</b>	<b>BCN</b>	<b>COR</b>	<b>HOS</b>	<b>BOI</b>	<b>CUG</b>	<b>COL</b>	<b>MAD</b>	<b>MAL</b>	<b>SAR</b>	<b>SEV</b>	<b>VAL</b>
<b>1992</b>	183.91	432.47	223.82	172.47	207.55	300.90	131.52	202.96	168.51	256.76	185.95	232.34
<b>1993</b>	215.40	464.92	230.73	184.20	219.74	371.09	149.34	237.93	182.74	281.86	209.88	254.20
<b>1994</b>	220.31	475.70	232.19	197.39		418.91	153.51	236.09	187.50	306.88	203.31	255.32
<b>1995</b>	221.73	467.94	251.72	212.60	294.56	433.72	157.90	263.93	198.31	315.42	218.07	275.01
<b>1996</b>	246.13	530.44	260.16	260.70	311.14	509.53	182.67	292.33	231.83	320.27	224.76	279.12
<b>1997</b>	268.59	522.00	304.04	286.98	330.33	609.07	192.86	324.07	241.81	337.91	237.34	295.50
<b>1998</b>	278.31	554.66	306.02	280.07	320.93	634.00	203.97	338.06	252.51	350.59	247.89	332.43
<b>1999</b>	295.06	547.11	346.22	296.19	380.91	651.15	213.36	363.39	272.46	373.53	254.96	345.88
<b>2000</b>	299.35	540.92	320.47	304.76	366.70	720.90	229.63	365.32	269.01	371.59	264.52	353.58
<b>2001</b>	329.40	568.41	344.59	313.32	371.52	726.30	243.15	360.97	316.81	383.44	304.23	361.67
<b>2002</b>	351.57	605.60	341.97	334.91	420.69	734.66	259.17	415.35	405.90	405.18	360.64	373.98
<b>2003</b>	325.22	573.27	332.54	323.50	399.42	675.31	259.41	396.39	362.35	420.19	346.57	360.53
<b>2004</b>	383.53	637.52	409.13	365.37	443.29	848.91	305.00	511.40	412.12	461.30	395.66	414.11
<b>2005</b>	407.47	690.99	434.88	380.88	465.02	881.65	313.56	567.89	505.28	513.87	428.99	464.97
<b>2006</b>	421.95	719.00	526.68	455.08	519.77	981.61	341.19	651.21	490.58	570.79	476.43	479.85
<b>2007</b>	431.81	770.34	532.96	439.50	521.61	990.14	345.78	703.31	492.54	587.47	505.83	508.76
<b>2008</b>	446.86	749.14	515.97	429.85	560.21	994.09	328.20	740.18	476.61	582.74	566.45	562.75
<b>2009</b>	428.19	737.75	521.83	436.93	592.03	879.34	326.63	845.78	519.13	596.97	596.00	545.03
<b>2010</b>	444.00	776.14	550.95	429.90	614.35	964.74	332.23	832.10	487.10	580.57	626.43	525.91
<b>2011</b>	435.80	782.90	592.07	439.17	632.45	918.66	333.51	844.81	517.70	589.97	611.68	524.99
<b>2012</b>	453.04	792.52	571.97	457.81	631.15	1033.63	343.87	875.72	521.11	620.79	628.57	534.46
<b>2013</b>	480.26	826.62	578.52	467.59	621.70	1083.78	333.90	975.15	538.77	618.88	637.02	544.60
<b>2014</b>	473.18	857.92	621.85	490.39	646.90	1081.45	354.50	1047.39	569.65	644.04	633.23	559.54

## ANNEX C. VARIABLES FISCALS DESAGREGADES A TRES DÍGITS (2002-2014)

Aquest apèndix detalla les principals partides dels pressupostos liquidats dels municipis analitzats a l'estudi desagregant la informació a un nivell de tres dígits. La impossibilitat de disposar d'aquesta informació tant desagregada per a tot el període d'estudi desitjat, fa que les dades només es puguin proporcionar pel període 2002-2014. Les Taules C.1 a C.12 presenten els deu comptes més importants en les partides d'ingressos dels pressupostos municipals, ordenats de major a menor importància. D'aquesta manera, hom pot detectar quines són les principals fonts d'ingressos per cada ajuntament. Per exemple, en el cas de Barcelona, la Taula C.2 posa de manifest que al llarg de tot el període analitzat el compte 420 (Transferències de l'administració de l'estat) és la partida de major importància en els ingressos municipals.<sup>3</sup> La segona posició l'ocupa el compte 112 (recaptació total per IBI), en el període 2002-2009 i el compte 113 (recaptació per IBI d'immobles urbans) en el període 2011-2014 –com es pot veure, a l'any 2010 la segona posició la va ocupar el compte 913 (Préstecs rebuts a llarg termini d'ens de fora del sector públic)–. En el cas de les despeses aquesta informació es troba recollida a les Taules C.13 a C.24.

Com a informació addicional també es proporciona el pes que representen aquestes partides sobre el total del pressupost –Taules C.25 a C.36 pels ingressos i Taules C.37 a C.48 per a les despeses–. En el cas de Barcelona, la Taula C.26 indica que, per exemple, per l'any 2014 les transferències de l'administració de l'estat (compte 420) va representar un 34,25% dels ingressos de l'ajuntament de Barcelona i que, juntament amb la recaptació per IBI de naturalesa urbana, les dues primeres partides d'ingressos van representar més del 50% dels ingressos municipals. Al final de la taula s'ofereix l'acumulat corresponent a les deu primeres partides, les quals representen el 84,08% dels ingressos municipals en l'any 2014.

Finalment, indicar que el document també proporciona informació sobre l'evolució d'algunes figures impositives. En aquest sentit, la Taula C.49 fa una comparativa de la recaptació total per IBI, en termes per càpita, per a tots els municipis de l'estudi, la Taula C.50 presenta la recaptació per càpita de l'Impost de Vehicles de Tracció Mecànica (IVTM), la Taula C.51 se centra en la recaptació per càpita de l'Impost d'Activitats Econòmiques (IAE) i la Taula C.56 mostra les transferències de l'administració de l'estat als municipis.

### C.1 Les deu partides d'ingressos més importants. Desagregació a tres dígits

Taula C.1: Deu primeres partides d'ingrés amb més pes en el pressupost. Badalona

	2002	2003	2004	2005	2006	2007	2008	2009	2010	2011	2012	2013	2014
<b>1</b>	420	420	420	420	420	420	420	420	420	420	420	420	420
<b>2</b>	112	112	112	112	112	112	112	112	113	113	113	113	113
<b>3</b>	113	113	113	113	113	113	113	720	913	450	913	450	450
<b>4</b>	763	114	763	114	114	114	114	113	450	913	450	115	130
<b>5</b>	114	763	114	763	210	210	397	114	720	115	115	130	115
<b>6</b>	792	761	790	210	100	100	210	397	115	130	130	913	913
<b>7</b>	397	397	210	100	397	763	100	100	130	391	391	391	464
<b>8</b>	461	461	100	397	462	397	761	210	534	100	116	116	116
<b>9</b>	761	791	397	796	763	462	461	461	391	116	100	210	391
<b>10</b>	791	796	462	462	790	792	463	792	116	720	290	792	210

<sup>3</sup>Dins del compte 420 està recollida la Participació en els Ingressos Estatals (PIE).



Taula C.2: Deu primeres partides d'ingrés amb més pes en el pressupost. Barcelona

	<b>2002</b>	<b>2003</b>	<b>2004</b>	<b>2005</b>	<b>2006</b>	<b>2007</b>	<b>2008</b>	<b>2009</b>	<b>2010</b>	<b>2011</b>	<b>2012</b>	<b>2013</b>	<b>2014</b>
<b>1</b>	420	420	420	420	420	420	420	420	420	420	420	420	420
<b>2</b>	112	112	112	112	112	112	112	112	913	113	113	113	113
<b>3</b>	397	397	397	397	397	397	397	720	113	391	913	116	550
<b>4</b>	921	114	901	114	114	114	114	397	720	130	391	391	116
<b>5</b>	113	113	114	921	113	113	113	114	116	116	130	130	391
<b>6</b>	114	464	113	113	461	100	100	113	130	450	116	450	130
<b>7</b>	931	720	100	100	100	462	463	100	391	115	450	115	115
<b>8</b>	612	612	461	464	210	395	210	921	450	464	115	464	464
<b>9</b>	464	796	612	210	720	210	395	464	115	100	464	100	619
<b>10</b>	796	792	210	393	761	392	392	913	464	720	619	619	450

Taula C.3: Deu primeres partides d'ingrés amb més pes en el pressupost. Cornellà de Llobregat

	<b>2002</b>	<b>2003</b>	<b>2004</b>	<b>2005</b>	<b>2006</b>	<b>2007</b>	<b>2008</b>	<b>2009</b>	<b>2010</b>	<b>2011</b>	<b>2012</b>	<b>2013</b>	<b>2014</b>
<b>1</b>	420	420	420	420	420	420	112	112	113	113	113	113	113
<b>2</b>	112	112	112	112	112	112	420	420	420	420	420	420	420
<b>3</b>	113	113	113	114	114	113	466	113	450	450	450	116	116
<b>4</b>	114	114	114	113	113	114	113	720	720	750	116	130	130
<b>5</b>	763	792	761	210	210	395	114	114	750	116	130	450	450
<b>6</b>	792	612	210	100	397	210	210	761	116	130	115	115	115
<b>7</b>	394	763	100	763	395	397	100	100	130	115	764	342	619
<b>8</b>	461	761	395	397	612	100	395	210	115	761	342	339	342
<b>9</b>	463	791	763	394	100	462	397	393	913	342	339	464	339
<b>10</b>	397	392	392	461	763	392	763	466	339	339	332	830	461

Taula C.4: Deu primeres partides d'ingrés amb més pes en el pressupost. Hospitalet de Llobregat

	<b>2002</b>	<b>2003</b>	<b>2004</b>	<b>2005</b>	<b>2006</b>	<b>2007</b>	<b>2008</b>	<b>2009</b>	<b>2010</b>	<b>2011</b>	<b>2012</b>	<b>2013</b>	<b>2014</b>
<b>1</b>	420	420	420	420	420	420	420	420	113	113	113	113	113
<b>2</b>	112	112	112	112	112	112	112	112	420	420	420	420	913
<b>3</b>	113	113	113	114	114	910	113	720	720	913	913	450	420
<b>4</b>	114	114	114	113	612	114	796	721	450	450	450	115	116
<b>5</b>	792	397	790	910	113	113	114	114	913	115	115	116	115
<b>6</b>	763	763	763	210	210	397	397	113	115	130	130	130	611
<b>7</b>	397	761	397	761	100	210	210	612	116	116	116	464	130
<b>8</b>	761	461	210	397	397	761	100	763	130	720	290	210	450
<b>9</b>	791	392	100	100	763	100	763	761	763	763	764	100	464
<b>10</b>	461	462	461	763	461	763	461	397	600	750	100	761	764

Taula C.5: Deu primeres partides d'ingrés amb més pes en el pressupost. Sant Boi de Llobregat

	<b>2002</b>	<b>2003</b>	<b>2004</b>	<b>2005</b>	<b>2006</b>	<b>2007</b>	<b>2008</b>	<b>2009</b>	<b>2010</b>	<b>2011</b>	<b>2012</b>	<b>2013</b>	<b>2014</b>
<b>1</b>	112	420	112	112	420	420	112	112	113	113	113	113	113
<b>2</b>	420	112	420	420	112	112	420	420	420	420	420	420	420
<b>3</b>	394	113	113	113	113	113	113	720	720	450	450	116	450
<b>4</b>	113	114	114	114	114	114	397	113	450	115	116	115	116
<b>5</b>	397	397	397	397	397	397	114	397	130	116	130	450	115
<b>6</b>	114	394	790	210	396	210	210	114	115	130	115	130	130
<b>7</b>	763	790	210	100	210	100	761	763	913	750	391	391	763
<b>8</b>	461	761	100	461	100	462	100	396	391	391	763	339	391
<b>9</b>	791	763	462	763	461	720	462	100	116	763	913	210	463
<b>10</b>	393	461	541	541	763	541	763	462	763	600	339	100	461

Taula C.6: Deu primeres partides d'ingrés amb més pes en el pressupost. Sant Cugat

	<b>2002</b>	<b>2003</b>	<b>2004</b>	<b>2005</b>	<b>2006</b>	<b>2007</b>	<b>2008</b>	<b>2009</b>	<b>2010</b>	<b>2011</b>	<b>2012</b>	<b>2013</b>	<b>2014</b>
<b>1</b>	112	112	112	112	112	112	112	112	113	113	113	113	113
<b>2</b>	420	420	420	420	420	420	420	420	913	420	116	116	116
<b>3</b>	114	114	114	114	114	114	114	720	555	116	420	420	420
<b>4</b>	113	113	113	113	113	113	113	114	420	913	115	913	912
<b>5</b>	468	792	468	461	461	462	397	113	116	115	913	115	130
<b>6</b>	761	461	791	761	392	397	468	462	720	130	100	100	115
<b>7</b>	791	397	397	397	462	392	392	397	450	450	130	130	100
<b>8</b>	541	541	461	768	397	393	462	761	115	468	450	464	468
<b>9</b>	397	761	392	392	393	490	393	392	130	342	464	342	450
<b>10</b>	392	392	541	792	790	541	490	451	396	391	342	301	342

Taula C.7: Deu primeres partides d'ingrés amb més pes en el pressupost. Santa Coloma de Gramenet

	<b>2002</b>	<b>2003</b>	<b>2004</b>	<b>2005</b>	<b>2006</b>	<b>2007</b>	<b>2008</b>	<b>2009</b>	<b>2010</b>	<b>2011</b>	<b>2012</b>	<b>2013</b>	<b>2014</b>
<b>1</b>	420	420	420	420	420	420	420	420	420	420	420	420	420
<b>2</b>	112	112	112	112	112	112	112	720	913	113	113	113	113
<b>3</b>	113	113	113	113	113	113	113	112	113	450	913	450	913
<b>4</b>	612	761	114	114	612	397	761	113	720	913	450	115	450
<b>5</b>	761	114	461	763	763	790	210	761	450	750	115	461	461
<b>6</b>	114	763	761	761	114	462	462	763	831	115	116	550	115
<b>7</b>	763	461	210	461	210	114	114	397	115	763	130	791	764
<b>8</b>	461	397	397	210	397	210	100	100	750	391	391	116	116
<b>9</b>	397	791	792	397	100	761	397	210	763	116	332	761	761
<b>10</b>	791	392	100	792	461	100	720	114	761	130	210	210	550

Taula C.8: Deu primeres partides d'ingrés amb més pes en el pressupost. Madrid

	<b>2002</b>	<b>2003</b>	<b>2004</b>	<b>2005</b>	<b>2006</b>	<b>2007</b>	<b>2008</b>	<b>2009</b>	<b>2010</b>	<b>2011</b>	<b>2012</b>	<b>2013</b>	<b>2014</b>
<b>1</b>	420	420	420	420	420	420	420	420	420	420	420	420	420
<b>2</b>	112	112	112	112	112	112	112	112	113	113	113	113	113
<b>3</b>	901	114	397	114	901	901	397	720	720	911	911	116	913
<b>4</b>	114	113	114	397	114	114	114	397	116	391	116	911	116
<b>5</b>	113	397	113	113	397	397	113	114	391	116	391	913	391
<b>6</b>	397	451	612	100	113	113	100	113	115	115	115	391	115
<b>7</b>	792	830	100	612	913	100	901	100	303	303	303	115	303
<b>8</b>	830	392	210	210	100	210	210	210	130	130	130	303	130
<b>9</b>	392	792	451	720	210	910	392	612	100	100	100	130	100
<b>10</b>	393	393	392	796	395	395	393	451	290	551	450	100	450

Taula C.9: Deu primeres partides d'ingrés amb més pes en el pressupost. Màlaga

	<b>2002</b>	<b>2003</b>	<b>2004</b>	<b>2005</b>	<b>2006</b>	<b>2007</b>	<b>2008</b>	<b>2009</b>	<b>2010</b>	<b>2011</b>	<b>2012</b>	<b>2013</b>	<b>2014</b>
<b>1</b>	420	420	420	420	420	420	420	420	420	420	420	420	420
<b>2</b>	112	112	112	112	112	112	112	112	113	113	113	113	113
<b>3</b>	113	913	113	397	113	113	910	720	913	913	450	450	116
<b>4</b>	114	397	114	113	114	397	113	397	720	450	115	116	450
<b>5</b>	397	113	395	114	397	114	397	113	551	115	391	115	115
<b>6</b>	761	114	913	395	395	210	114	114	115	391	116	130	391
<b>7</b>	421	421	790	210	210	100	100	100	450	116	913	391	130
<b>8</b>	392	392	397	100	100	394	210	393	391	551	130	114	114
<b>9</b>	820	820	100	796	790	451	451	210	116	130	389	332	210
<b>10</b>	612	393	210	761	761	720	820	451	130	290	290	210	389

Taula C.10: Deu primeres partides d'ingrés amb més pes en el pressupost. Saragossa

	<b>2002</b>	<b>2003</b>	<b>2004</b>	<b>2005</b>	<b>2006</b>	<b>2007</b>	<b>2008</b>	<b>2009</b>	<b>2010</b>	<b>2011</b>	<b>2012</b>	<b>2013</b>	<b>2014</b>
<b>1</b>	420	420	420	420	420	420	420	420	420	420	420	420	420
<b>2</b>	112	112	112	112	112	112	112	112	113	113	913	113	113
<b>3</b>	114	114	114	114	114	720	113	720	720	115	113	116	116
<b>4</b>	113	113	113	113	113	113	910	113	600	300	115	115	115
<b>5</b>	397	397	100	100	397	114	397	100	913	301	300	300	300
<b>6</b>	790	791	397	397	100	397	114	114	300	130	304	130	130
<b>7</b>	830	830	210	210	720	100	100	397	115	116	130	750	302
<b>8</b>	393	796	791	830	210	210	210	792	130	100	116	302	100
<b>9</b>	392	392	830	791	830	820	720	210	304	391	302	391	391
<b>10</b>	394	393	395	393	395	791	820	820	116	302	391	100	210

Taula C.11: Deu primeres partides d'ingrés amb més pes en el pressupost. Sevilla

	<b>2002</b>	<b>2003</b>	<b>2004</b>	<b>2005</b>	<b>2006</b>	<b>2007</b>	<b>2008</b>	<b>2009</b>	<b>2010</b>	<b>2011</b>	<b>2012</b>	<b>2013</b>	<b>2014</b>
<b>1</b>	420	420	420	420	420	420	420	420	420	420	420	420	420
<b>2</b>	112	112	112	112	112	112	112	112	113	113	113	113	113
<b>3</b>	113	113	113	113	113	113	113	720	720	450	911	450	913
<b>4</b>	114	114	114	114	397	397	114	113	130	130	450	130	450
<b>5</b>	397	397	100	100	114	114	397	397	115	115	130	115	130
<b>6</b>	720	421	397	397	100	100	100	100	302	302	603	302	302
<b>7</b>	393	720	210	210	210	210	210	114	391	391	115	391	115
<b>8</b>	421	392	392	451	831	451	392	210	450	116	302	116	391
<b>9</b>	830	393	720	392	541	392	451	451	290	720	391	100	116
<b>10</b>	496	830	421	720	393	393	393	393	116	603	116	290	100

Taula C.12: Deu primeres partides d'ingrés amb més pes en el pressupost. València

	<b>2002</b>	<b>2003</b>	<b>2004</b>	<b>2005</b>	<b>2006</b>	<b>2007</b>	<b>2008</b>	<b>2009</b>	<b>2010</b>	<b>2011</b>	<b>2012</b>	<b>2013</b>	<b>2014</b>
<b>1</b>	420	420	420	420	420	420	420	420	913	420	420	420	420
<b>2</b>	112	112	112	112	112	112	112	112	420	113	113	113	113
<b>3</b>	113	113	113	397	113	113	397	720	113	115	911	115	913
<b>4</b>	397	397	397	113	397	397	113	397	720	911	115	391	115
<b>5</b>	114	114	114	114	114	114	100	113	115	391	391	130	391
<b>6</b>	792	792	100	100	100	100	114	100	391	130	130	116	116
<b>7</b>	392	791	210	210	210	210	210	114	130	116	116	100	130
<b>8</b>	796	796	791	451	792	451	451	210	116	100	100	399	100
<b>9</b>	393	392	451	392	451	392	751	451	100	450	399	301	332
<b>10</b>	421	393	392	751	392	393	392	392	290	332	301	210	210

## C.2 Les deu partides de despesa més importants. Desagregació a tres dígit

Taula C.13: Deu primeres partides de despesa amb més pes en el pressupost. Badalona

	2002	2003	2004	2005	2006	2007	2008	2009	2010	2011	2012	2013	2014
<b>1</b>	130	130	130	130	130	130	130	130	227	227	227	227	227
<b>2</b>	913	160	913	913	160	913	913	160	130	130	130	130	913
<b>3</b>	160	913	160	160	913	160	160	913	913	913	913	913	130
<b>4</b>	121	120	120	120	120	121	121	632	160	160	160	160	160
<b>5</b>	120	121	600	121	121	120	463	121	622	121	121	121	121
<b>6</b>	463	463	121	463	463	463	120	622	121	221	449	120	120
<b>7</b>	310	310	463	600	622	600	310	120	210	449	463	463	464
<b>8</b>	224	224	310	300	600	310	600	463	449	210	221	221	210
<b>9</b>	467	467	622	622	310	622	622	310	143	143	210	449	221
<b>10</b>	230	830	131	131	131	131	467	467	221	463	609	210	449

Taula C.14: Deu primeres partides de despesa amb més pes en el pressupost. Barcelona

	2002	2003	2004	2005	2006	2007	2008	2009	2010	2011	2012	2013	2014
<b>1</b>	121	121	121	121	121	121	121	622	227	227	227	227	227
<b>2</b>	120	463	901	463	463	463	913	467	449	449	609	449	609
<b>3</b>	160	120	463	160	442	901	463	121	467	467	449	609	449
<b>4</b>	130	160	120	120	120	440	120	160	609	121	467	467	467
<b>5</b>	463	901	160	130	913	120	600	463	121	120	121	121	121
<b>6</b>	721	130	130	467	160	160	160	120	913	901	464	464	464
<b>7</b>	464	467	767	600	622	622	467	767	120	160	120	913	913
<b>8</b>	764	767	467	622	464	464	466	464	160	609	160	120	160
<b>9</b>	320	320	764	464	467	600	622	600	463	463	913	160	120
<b>10</b>	913	764	320	764	130	467	767	130	767	464	622	221	622

Taula C.15: Deu primeres partides de despesa amb més pes en el pressupost. Cornellà de Llobregat

	2002	2003	2004	2005	2006	2007	2008	2009	2010	2011	2012	2013	2014
<b>1</b>	120	160	120	130	160	160	600	600	227	227	227	227	227
<b>2</b>	160	120	130	160	120	120	121	160	622	160	160	160	160
<b>3</b>	130	130	160	120	121	121	160	121	160	121	121	121	121
<b>4</b>	121	121	121	121	130	130	120	130	121	130	130	130	130
<b>5</b>	463	913	463	622	622	463	130	120	130	120	850	221	221
<b>6</b>	913	463	913	600	463	622	462	632	120	763	120	120	120
<b>7</b>	467	467	632	463	913	913	632	463	221	221	464	850	464
<b>8</b>	310	224	622	913	763	632	463	912	619	619	221	464	622
<b>9</b>	224	310	440	763	600	720	622	131	632	131	226	449	449
<b>10</b>	231	231	467	632	632	131	912	622	226	226	912	912	226

Taula C.16: Deu primeres partides de despesa amb més pes en el pressupost. Hospitalet de Llobregat

	2002	2003	2004	2005	2006	2007	2008	2009	2010	2011	2012	2013	2014
<b>1</b>	121	121	121	121	121	121	121	121	227	227	227	227	913
<b>2</b>	120	120	120	120	120	120	120	610	121	121	121	121	227
<b>3</b>	160	160	913	910	913	160	913	632	120	120	120	120	121
<b>4</b>	913	913	160	160	160	910	160	120	160	160	160	160	120
<b>5</b>	130	763	763	600	632	763	767	160	913	619	913	622	160
<b>6</b>	310	310	622	763	763	440	610	913	619	913	221	913	221
<b>7</b>	763	130	440	440	610	310	632	763	632	449	619	221	143
<b>8</b>	463	463	463	463	440	463	763	440	143	143	143	143	764
<b>9</b>	224	224	310	310	310	130	440	622	221	221	764	764	619
<b>10</b>	161	161	130	130	463	764	310	463	609	763	464	449	464

Taula C.17: Deu primeres partides de despesa amb més pes en el pressupost. Sant Boi de Llobregat

	2002	2003	2004	2005	2006	2007	2008	2009	2010	2011	2012	2013	2014
<b>1</b>	130	130	130	130	130	130	130	130	130	130	227	130	227
<b>2</b>	160	160	622	610	160	440	440	610	227	227	130	227	130
<b>3</b>	121	121	610	160	622	160	622	632	160	160	160	160	160
<b>4</b>	913	763	160	121	121	121	160	160	610	627	912	121	912
<b>5</b>	120	120	121	913	913	622	121	121	913	121	121	912	121
<b>6</b>	310	463	632	632	463	913	913	913	121	912	226	463	226
<b>7</b>	463	913	913	120	120	463	610	622	226	221	221	226	463
<b>8</b>	763	310	120	463	310	610	463	131	622	226	463	221	632
<b>9</b>	440	224	463	310	632	120	310	463	120	131	440	440	221
<b>10</b>	224	230	310	622	610	310	120	120	221	463	210	632	440

Taula C.18: Deu primeres partides de despesa amb més pes en el pressupost. Sant Cugat

	2002	2003	2004	2005	2006	2007	2008	2009	2010	2011	2012	2013	2014
<b>1</b>	130	130	130	130	622	622	130	130	227	227	227	227	227
<b>2</b>	913	913	160	160	130	130	160	913	609	913	913	913	913
<b>3</b>	160	121	121	121	121	121	913	121	130	130	160	130	160
<b>4</b>	121	160	913	913	160	160	121	160	913	160	130	160	468
<b>5</b>	468	468	632	120	910	913	468	468	121	121	121	121	130
<b>6</b>	120	120	468	468	120	468	600	632	160	226	468	600	121
<b>7</b>	310	310	120	632	310	120	622	120	226	468	600	468	464
<b>8</b>	450	224	310	622	632	310	120	310	627	120	221	472	226
<b>9</b>	224	161	622	310	131	632	310	622	468	600	120	226	221
<b>10</b>	911	451	600	600	161	131	131	600	600	310	226	120	120

Taula C.19: Deu primeres partides de despesa amb més pes en el pressupost. Santa Coloma de Gramenet

	2002	2003	2004	2005	2006	2007	2008	2009	2010	2011	2012	2013	2014
<b>1</b>	131	130	130	130	130	130	130	622	227	227	227	227	227
<b>2</b>	160	160	913	160	600	600	622	632	130	600	449	913	913
<b>3</b>	913	913	160	913	160	160	160	130	622	622	622	622	449
<b>4</b>	120	120	120	120	913	120	120	600	831	130	130	130	130
<b>5</b>	121	121	121	121	120	440	121	120	600	121	121	449	160
<b>6</b>	310	463	600	600	121	632	913	160	120	160	160	121	120
<b>7</b>	463	310	463	463	622	121	632	121	160	120	913	160	121
<b>8</b>	130	911	310	632	463	913	463	913	121	913	120	463	619
<b>9</b>	911	161	632	310	632	463	310	463	913	449	600	120	463
<b>10</b>	224	224	131	682	440	622	472	440	632	463	463	600	479

Taula C.20: Deu primeres partides de despesa amb més pes en el pressupost. Madrid

	2002	2003	2004	2005	2006	2007	2008	2009	2010	2011	2012	2013	2014
<b>1</b>	121	121	121	121	121	121	121	121	227	227	227	227	911
<b>2</b>	120	120	622	120	622	622	160	160	121	121	121	913	227
<b>3</b>	160	160	160	160	160	160	120	120	609	160	913	121	913
<b>4</b>	913	130	120	622	120	120	622	913	160	120	160	160	121
<b>5</b>	130	913	682	753	753	453	453	453	913	453	120	120	160
<b>6</b>	467	467	753	632	632	901	600	622	120	210	221	310	120
<b>7</b>	767	767	632	130	901	632	901	632	632	913	901	449	310
<b>8</b>	300	300	913	453	453	753	310	440	210	901	310	210	210
<b>9</b>	162	162	130	913	130	310	632	310	453	632	210	453	449
<b>10</b>	310	310	453	310	310	130	913	130	622	221	449	221	352



Taula C.21: Deu primeres partides de despesa amb més pes en el pressupost. Màlaga

	<b>2002</b>	<b>2003</b>	<b>2004</b>	<b>2005</b>	<b>2006</b>	<b>2007</b>	<b>2008</b>	<b>2009</b>	<b>2010</b>	<b>2011</b>	<b>2012</b>	<b>2013</b>	<b>2014</b>
<b>1</b>	121	130	121	440	440	440	682	682	227	227	227	227	227
<b>2</b>	440	121	130	121	130	121	622	440	449	449	449	449	913
<b>3</b>	160	160	160	130	121	130	130	130	609	121	121	121	449
<b>4</b>	120	440	120	160	160	160	121	121	121	130	160	913	121
<b>5</b>	310	120	600	682	120	682	160	160	130	160	130	160	160
<b>6</b>	911	310	913	120	682	622	120	622	160	609	120	130	130
<b>7</b>	913	911	310	913	622	120	913	120	622	120	913	120	120
<b>8</b>	130	913	467	622	913	913	310	913	913	913	310	609	609
<b>9</b>	467	467	131	310	310	310	600	632	120	619	221	221	221
<b>10</b>	820	820	820	467	720	600	720	600	632	310	600	310	310

Taula C.22: Deu primeres partides de despesa amb més pes en el pressupost. Saragossa

	<b>2002</b>	<b>2003</b>	<b>2004</b>	<b>2005</b>	<b>2006</b>	<b>2007</b>	<b>2008</b>	<b>2009</b>	<b>2010</b>	<b>2011</b>	<b>2012</b>	<b>2013</b>	<b>2014</b>
<b>1</b>	121	121	121	913	121	121	121	121	227	227	227	227	227
<b>2</b>	120	120	160	121	120	160	120	622	121	121	226	121	121
<b>3</b>	160	160	120	120	160	120	160	160	160	160	121	160	160
<b>4</b>	913	913	913	160	622	622	622	120	120	120	160	120	120
<b>5</b>	310	310	130	622	310	310	310	440	609	221	120	913	913
<b>6</b>	830	130	600	130	440	130	440	310	226	609	913	226	221
<b>7</b>	224	830	622	310	913	913	600	913	622	913	609	221	310
<b>8</b>	130	720	310	600	130	600	130	632	221	619	221	310	226
<b>9</b>	761	761	224	830	600	830	930	130	449	226	310	449	449
<b>10</b>	162	224	830	761	830	224	830	600	310	310	449	130	609

Taula C.23: Deu primeres partides de despesa amb més pes en el pressupost. Sevilla

	<b>2002</b>	<b>2003</b>	<b>2004</b>	<b>2005</b>	<b>2006</b>	<b>2007</b>	<b>2008</b>	<b>2009</b>	<b>2010</b>	<b>2011</b>	<b>2012</b>	<b>2013</b>	<b>2014</b>
<b>1</b>	130	130	130	130	130	130	913	130	449	449	449	449	449
<b>2</b>	121	121	121	121	121	121	130	121	130	130	227	121	121
<b>3</b>	160	160	160	160	160	160	121	160	121	227	121	227	227
<b>4</b>	120	120	120	120	120	120	160	120	227	121	130	130	130
<b>5</b>	911	911	622	622	913	622	911	622	160	160	160	160	160
<b>6</b>	301	913	911	911	622	442	120	913	619	120	120	120	911
<b>7</b>	913	310	913	913	911	913	442	632	120	619	821	913	767
<b>8</b>	310	467	310	310	310	310	622	721	622	622	681	221	120
<b>9</b>	320	161	750	467	467	911	310	467	913	221	913	310	913
<b>10</b>	161	830	467	161	161	767	467	310	150	210	221	150	221

Taula C.24: Deu primeres partides de despesa amb més pes en el pressupost. València

	<b>2002</b>	<b>2003</b>	<b>2004</b>	<b>2005</b>	<b>2006</b>	<b>2007</b>	<b>2008</b>	<b>2009</b>	<b>2010</b>	<b>2011</b>	<b>2012</b>	<b>2013</b>	<b>2014</b>
<b>1</b>	121	121	121	121	121	121	121	121	913	227	227	227	913
<b>2</b>	120	120	120	120	120	120	120	120	227	121	913	121	227
<b>3</b>	160	160	913	160	160	160	160	160	121	120	121	913	121
<b>4</b>	130	913	160	913	913	913	440	632	120	449	120	120	120
<b>5</b>	913	130	622	440	440	440	913	913	449	160	160	160	160
<b>6</b>	300	310	632	464	632	632	632	622	160	913	449	449	449
<b>7</b>	464	464	130	632	622	310	310	310	622	210	210	210	210
<b>8</b>	911	224	310	622	464	622	622	600	632	221	221	221	221
<b>9</b>	224	162	464	310	310	464	464	130	210	632	300	310	310
<b>10</b>	162	230	600	130	130	130	130	464	150	622	130	130	130

### C.3 Pes de les deu partides d'ingressos més importants. Desagregació a tres dígits

Taula C.25: Pes de les deu primeres partides d'ingrés. Badalona

	2002	2003	2004	2005	2006	2007	2008	2009	2010	2011	2012	2013	2014
<b>1</b>	23.42	24.22	22.22	24.46	25.50	24.66	27.66	20.59	18.16	22.47	21.94	25.84	26.00
<b>2</b>	16.47	16.61	17.84	19.28	18.70	17.69	19.82	16.32	16.71	20.79	20.53	23.98	24.57
<b>3</b>	6.77	6.58	6.66	6.77	6.27	5.60	5.77	15.93	15.75	13.16	18.98	9.14	9.80
<b>4</b>	4.17	3.00	4.12	4.57	4.95	3.12	2.28	4.32	13.02	7.90	8.99	4.83	5.00
<b>5</b>	3.17	2.31	3.30	3.24	1.97	2.03	2.17	1.77	6.32	5.05	4.45	3.94	4.71
<b>6</b>	2.61	2.21	2.39	1.96	1.38	1.60	2.14	1.72	4.13	4.16	3.68	3.29	4.63
<b>7</b>	2.00	1.87	1.86	1.87	1.37	1.51	1.90	1.68	3.70	2.41	3.14	2.64	2.51
<b>8</b>	0.92	0.90	1.72	1.64	1.35	1.39	1.59	1.42	2.85	1.72	1.62	2.25	2.21
<b>9</b>	0.87	0.85	1.70	1.04	0.83	1.18	1.12	1.27	1.92	1.70	1.45	1.97	2.10
<b>10</b>	0.57	0.64	0.97	0.97	0.83	0.39	0.44	0.73	1.58	1.64	1.42	1.76	2.02
<b>Total</b>	60.98	59.20	62.78	65.80	63.15	59.17	64.89	65.73	84.14	81.02	86.20	79.64	83.54

Taula C.26: Pes de les deu primeres partides d'ingrés. Barcelona

	2002	2003	2004	2005	2006	2007	2008	2009	2010	2011	2012	2013	2014
<b>1</b>	30.60	36.19	32.60	33.43	34.10	38.30	38.71	33.72	26.34	34.36	33.88	37.08	34.25
<b>2</b>	15.11	16.08	16.04	16.50	17.01	16.75	17.90	16.44	18.34	22.21	22.02	22.84	22.31
<b>3</b>	5.26	5.65	5.85	6.50	7.15	5.92	5.69	9.16	16.58	4.15	6.36	4.43	7.35
<b>4</b>	4.46	3.97	4.80	4.44	3.84	4.51	4.10	4.50	3.75	4.14	3.79	3.87	5.28
<b>5</b>	3.78	3.75	3.85	3.80	3.46	3.13	3.11	3.37	3.38	3.44	3.73	3.59	3.38
<b>6</b>	3.68	1.56	3.59	3.49	2.30	2.14	2.40	2.63	3.29	3.00	3.59	2.47	3.36
<b>7</b>	2.48	0.93	2.52	2.56	2.22	2.14	2.26	2.61	3.11	2.88	2.54	2.47	2.26
<b>8</b>	2.32	0.69	1.81	2.05	1.11	1.27	1.30	2.17	3.04	2.32	2.50	2.38	2.06
<b>9</b>	1.38	0.63	1.52	1.35	0.73	1.22	0.51	2.12	2.39	2.24	2.31	1.93	2.01
<b>10</b>	1.20	0.54	1.05	0.46	0.64	0.46	0.45	1.09	1.93	1.70	1.82	1.82	1.80
<b>Total</b>	70.27	70.00	73.62	74.57	72.56	75.83	76.42	77.80	82.15	80.45	82.53	82.89	84.08

Taula C.27: Pes de les deu primeres partides d'ingrés. Cornellà de Llobregat

	2002	2003	2004	2005	2006	2007	2008	2009	2010	2011	2012	2013	2014
<b>1</b>	20.48	22.53	20.84	23.17	20.80	23.33	21.00	19.36	21.69	23.51	28.34	29.80	28.94
<b>2</b>	16.73	18.51	20.51	21.12	18.35	22.01	20.63	17.80	16.88	17.14	19.77	21.09	20.35
<b>3</b>	5.73	5.92	7.08	7.27	5.90	6.00	7.77	4.35	8.02	8.43	7.13	6.42	8.68
<b>4</b>	3.88	3.78	5.56	7.01	5.86	4.78	4.96	3.40	7.30	8.33	6.48	6.19	5.28
<b>5</b>	1.29	2.06	2.96	2.03	1.95	2.39	3.05	3.35	6.31	6.24	5.68	5.07	5.23
<b>6</b>	0.89	1.36	2.01	1.54	1.64	2.19	1.91	2.91	4.77	4.69	5.01	4.86	4.54
<b>7</b>	0.52	1.29	1.86	1.50	1.43	1.75	1.62	1.67	4.71	4.38	3.12	2.40	2.78
<b>8</b>	0.44	1.18	1.62	1.11	1.30	1.70	1.45	1.29	4.40	2.25	2.24	2.34	2.25
<b>9</b>	0.44	1.08	1.59	0.57	1.29	0.87	1.23	1.26	4.01	1.91	2.23	2.05	2.23
<b>10</b>	0.37	0.77	0.80	0.57	1.18	0.55	1.18	1.24	1.84	1.88	1.67	1.84	1.84
<b>Total</b>	50.77	58.48	64.83	65.89	59.71	65.58	64.81	56.62	79.93	78.77	81.66	82.07	82.13

Taula C.28: Pes de les deu primeres partides d'ingrés. Hospitalet de Llobregat

	2002	2003	2004	2005	2006	2007	2008	2009	2010	2011	2012	2013	2014
<b>1</b>	23.38	32.47	25.22	26.18	19.45	25.87	26.36	22.10	21.69	23.40	30.75	31.54	23.79
<b>2</b>	18.45	22.01	20.16	20.64	15.61	18.57	19.06	17.64	21.67	22.99	27.70	30.31	22.70
<b>3</b>	6.27	6.98	6.02	6.76	6.41	6.93	4.31	11.51	9.85	10.73	5.78	5.00	21.32
<b>4</b>	4.75	5.06	4.86	5.94	4.94	5.57	3.98	4.35	7.63	7.16	5.41	4.38	3.29
<b>5</b>	3.86	3.90	3.33	3.18	4.05	4.50	3.61	3.86	6.42	4.20	4.39	3.94	3.01
<b>6</b>	2.74	1.03	2.26	2.02	1.48	2.62	1.84	3.66	3.98	3.86	3.74	3.68	2.83
<b>7</b>	1.85	0.86	2.14	1.96	1.15	1.80	1.80	2.70	3.80	3.46	3.18	2.32	2.73
<b>8</b>	1.16	0.68	1.95	1.81	1.03	1.44	1.48	2.34	3.44	2.21	1.80	1.94	2.73
<b>9</b>	1.14	0.54	1.79	1.50	0.78	1.38	1.08	2.17	2.03	2.17	1.57	1.61	1.68
<b>10</b>	0.67	0.09	0.76	1.12	0.59	0.87	0.70	1.58	1.60	1.71	1.54	1.48	1.43
<b>Total</b>	64.26	73.62	68.50	71.12	55.49	69.57	64.23	71.92	82.10	81.89	85.86	86.20	85.51

Taula C.29: Pes de les deu primeres partides d'ingrés. Sant Boi de Llobregat

	2002	2003	2004	2005	2006	2007	2008	2009	2010	2011	2012	2013	2014
<b>1</b>	16.70	18.77	16.97	18.94	20.39	21.20	22.17	22.06	24.46	28.16	30.89	33.39	30.66
<b>2</b>	15.91	16.40	15.85	16.45	19.22	20.41	20.18	16.47	16.29	16.81	18.59	21.94	19.53
<b>3</b>	5.92	5.34	5.43	5.89	6.13	6.03	5.60	10.40	6.99	7.73	5.99	5.79	7.44
<b>4</b>	5.51	4.26	3.42	4.20	5.55	4.72	5.37	4.61	6.87	5.05	5.86	5.66	5.87
<b>5</b>	2.77	3.25	3.25	3.55	4.62	4.37	3.80	4.37	5.15	4.87	5.25	5.02	4.80
<b>6</b>	2.76	2.36	1.64	1.62	1.69	1.81	1.72	2.55	4.83	4.67	5.24	4.94	4.72
<b>7</b>	1.41	2.20	1.50	1.29	1.64	1.51	1.69	2.05	4.39	3.76	3.05	3.18	3.01
<b>8</b>	1.12	2.16	1.43	1.20	1.28	1.48	1.63	1.69	4.18	3.48	2.63	2.30	2.75
<b>9</b>	0.24	1.85	1.01	1.18	1.24	0.94	1.41	1.62	3.89	2.87	1.85	1.65	1.86
<b>10</b>	0.15	1.28	0.13	0.16	0.49	0.16	0.83	1.43	3.15	1.76	1.78	1.57	1.76
<b>Total</b>	52.51	57.86	50.61	54.48	62.22	62.63	64.38	67.24	80.20	79.16	81.14	85.44	82.39

Taula C.30: Pes de les deu primeres partides d'ingrés. Sant Cugat del Vallès

	2002	2003	2004	2005	2006	2007	2008	2009	2010	2011	2012	2013	2014
<b>1</b>	21.67	21.88	29.40	26.68	22.39	26.89	24.96	27.31	27.84	37.89	38.42	38.46	37.49
<b>2</b>	12.33	14.22	14.19	10.76	11.41	14.63	12.91	12.16	10.94	13.40	11.69	11.87	13.15
<b>3</b>	4.44	5.87	8.20	7.81	6.86	8.87	8.60	9.39	10.47	10.33	9.45	9.26	8.74
<b>4</b>	3.75	4.14	4.63	4.10	3.23	3.80	3.25	6.38	9.08	7.69	3.81	4.01	6.88
<b>5</b>	1.32	2.53	1.28	1.79	1.17	2.50	1.67	3.16	7.01	3.94	3.78	3.61	3.49
<b>6</b>	1.01	1.55	0.69	0.96	0.81	2.22	1.32	2.19	5.40	3.70	3.56	3.38	3.49
<b>7</b>	0.42	0.58	0.50	0.45	0.71	0.60	0.86	1.93	3.81	3.64	3.48	3.29	3.22
<b>8</b>	0.38	0.51	0.33	0.40	0.65	0.32	0.63	0.77	2.96	1.84	3.08	2.52	2.74
<b>9</b>	0.29	0.49	0.27	0.39	0.28	0.05	0.08	0.47	2.89	1.74	2.55	1.82	2.41
<b>10</b>	0.22	0.39	0.24	0.34	0.20	0.01	0.04	0.09	2.27	1.73	1.83	1.68	1.79
<b>Total</b>	45.81	52.17	59.73	53.67	47.72	59.89	54.30	63.86	82.68	85.91	81.66	79.90	83.39

Taula C.31: Pes de les deu primeres partides d'ingrés. Santa Coloma de Gramenet

	2002	2003	2004	2005	2006	2007	2008	2009	2010	2011	2012	2013	2014
<b>1</b>	26.54	30.63	44.23	35.28	36.44	36.05	40.43	32.23	27.28	35.79	39.60	40.31	37.73
<b>2</b>	17.03	14.50	15.35	15.28	13.59	13.00	14.22	13.83	17.06	15.61	18.39	15.75	15.13
<b>3</b>	7.50	5.93	6.05	5.80	4.93	4.46	4.59	12.12	11.50	7.91	10.01	8.95	5.30
<b>4</b>	6.30	4.31	3.27	3.81	3.79	3.35	2.19	3.71	7.12	5.90	5.37	4.03	4.89
<b>5</b>	3.51	2.72	2.18	2.21	3.02	2.77	2.09	2.46	5.15	5.34	4.48	3.24	4.00
<b>6</b>	3.08	2.46	2.00	2.09	2.61	2.15	1.48	2.20	4.97	4.38	2.32	3.14	3.78
<b>7</b>	2.55	2.32	1.87	1.99	1.98	2.09	1.45	1.88	3.60	2.58	1.72	2.55	3.60
<b>8</b>	2.39	1.88	1.81	1.92	1.94	1.95	1.35	1.30	2.93	1.98	1.61	2.45	3.09
<b>9</b>	2.00	1.06	1.42	1.55	1.06	1.80	1.33	1.27	2.68	1.86	1.53	2.39	2.46
<b>10</b>	0.74	0.46	1.40	1.52	0.85	1.18	0.73	1.13	1.44	1.83	1.44	1.84	1.90
<b>Total</b>	71.63	66.25	79.60	71.44	70.22	68.81	69.85	72.13	83.75	83.18	86.47	84.65	81.87

Taula C.32: Pes de les deu primeres partides d'ingrés. Madrid

	2002	2003	2004	2005	2006	2007	2008	2009	2010	2011	2012	2013	2014
<b>1</b>	31.97	35.74	24.73	23.05	23.09	26.85	29.52	21.43	23.17	24.66	22.10	24.45	22.11
<b>2</b>	10.91	11.63	10.96	12.16	11.57	14.62	17.83	15.64	21.43	22.08	20.40	22.31	21.69
<b>3</b>	6.42	5.66	4.62	4.76	10.00	8.65	6.58	6.27	7.59	6.20	18.49	8.88	16.77
<b>4</b>	5.29	4.96	4.62	4.17	4.37	5.67	5.54	6.25	5.01	5.05	5.24	6.18	10.53
<b>5</b>	4.75	4.69	4.21	3.90	3.83	5.34	3.99	3.70	4.76	4.63	4.79	6.17	3.72
<b>6</b>	3.80	0.82	2.68	1.99	3.36	3.72	2.64	3.04	3.75	3.74	3.10	4.65	2.90
<b>7</b>	1.97	0.59	2.67	1.37	2.04	2.16	2.52	2.45	3.66	3.43	2.79	3.16	2.25
<b>8</b>	0.46	0.45	1.12	1.14	1.56	1.40	1.56	0.93	2.73	2.69	2.30	2.85	2.23
<b>9</b>	0.42	0.33	0.56	0.76	1.24	0.74	0.36	0.68	2.38	2.38	1.81	2.27	1.76
<b>10</b>	0.33	0.28	0.33	0.66	1.05	0.47	0.25	0.40	1.77	2.05	1.73	1.96	1.44
<b>Total</b>	66.32	65.15	56.49	53.96	62.12	69.62	70.78	60.80	76.25	76.91	82.74	82.87	85.42

Taula C.33: Pes de les deu primeres partides d'ingrés. Màlaga

	2002	2003	2004	2005	2006	2007	2008	2009	2010	2011	2012	2013	2014
<b>1</b>	31.21	29.50	28.46	25.01	28.63	28.31	30.67	23.66	24.79	27.29	32.36	34.42	33.89
<b>2</b>	16.30	14.07	14.57	13.99	13.86	13.26	15.10	12.44	14.60	15.82	19.60	20.22	20.15
<b>3</b>	4.95	7.24	4.49	7.84	4.34	4.09	10.56	9.07	11.27	10.44	6.00	7.48	7.87
<b>4</b>	3.74	4.66	3.04	4.29	2.96	2.72	4.44	4.22	8.10	4.93	5.07	5.52	6.20
<b>5</b>	1.41	4.35	1.75	3.36	2.45	2.08	3.12	3.64	5.97	4.44	3.97	4.73	4.53
<b>6</b>	1.25	3.50	1.66	1.53	2.15	1.20	1.71	1.96	4.25	3.35	3.70	3.24	3.32
<b>7</b>	0.72	0.58	1.57	1.04	1.19	1.15	1.41	1.26	3.97	3.13	3.52	2.86	3.10
<b>8</b>	0.59	0.52	1.54	0.95	0.98	0.69	1.32	0.81	3.19	2.57	2.86	2.01	1.99
<b>9</b>	0.50	0.38	1.22	0.56	0.95	0.43	0.59	0.80	2.83	2.46	1.98	1.35	1.24
<b>10</b>	0.40	0.31	1.12	0.46	0.78	0.37	0.34	0.55	2.27	1.96	1.40	1.26	1.21
<b>Total</b>	61.07	65.10	59.43	59.03	58.30	54.31	69.26	58.41	81.23	76.39	80.47	83.09	83.51

Taula C.34: Pes de les deu primeres partides d'ingrés. Saragossa

	2002	2003	2004	2005	2006	2007	2008	2009	2010	2011	2012	2013	2014
<b>1</b>	32.90	31.92	29.93	17.14	25.67	25.94	27.35	25.78	25.73	30.82	25.90	32.19	32.81
<b>2</b>	13.19	12.94	12.71	9.78	14.54	13.61	12.52	13.66	15.56	20.01	20.70	21.06	22.35
<b>3</b>	4.88	5.02	4.53	3.22	4.66	4.40	3.39	11.28	6.51	4.69	18.50	6.80	8.46
<b>4</b>	4.86	4.48	4.31	2.74	3.98	3.65	3.07	3.49	6.09	4.61	3.78	4.40	4.49
<b>5</b>	1.76	2.05	2.32	1.19	2.03	3.27	2.50	2.46	5.25	4.21	3.65	4.07	4.24
<b>6</b>	1.18	0.88	2.02	1.05	1.57	2.56	2.40	2.37	4.16	3.98	3.49	3.61	3.87
<b>7</b>	0.80	0.82	1.43	0.90	1.49	1.93	2.17	2.08	3.89	3.33	3.33	2.76	2.38
<b>8</b>	0.52	0.71	1.00	0.73	1.40	1.47	1.51	1.48	3.12	2.55	2.95	2.23	1.94
<b>9</b>	0.39	0.48	0.59	0.24	0.71	0.69	1.13	1.08	3.03	2.26	1.85	1.94	1.63
<b>10</b>	0.37	0.47	0.49	0.24	0.46	0.66	0.71	0.86	2.83	2.24	1.74	1.93	1.62
<b>Total</b>	60.85	59.77	59.34	37.23	56.51	58.17	56.76	64.53	76.18	78.69	85.88	81.00	83.78

Taula C.35: Pes de les deu primeres partides d'ingrés. Sevilla

	2002	2003	2004	2005	2006	2007	2008	2009	2010	2011	2012	2013	2014
<b>1</b>	33.48	35.70	35.65	30.59	28.05	29.46	21.47	26.46	26.28	28.44	26.56	33.11	29.04
<b>2</b>	15.05	16.42	16.88	17.29	15.70	14.53	12.40	16.95	21.11	22.53	21.56	24.43	20.27
<b>3</b>	5.14	5.51	5.76	5.47	4.76	4.29	3.14	9.57	9.25	5.47	9.16	7.74	12.36
<b>4</b>	2.35	2.42	2.17	2.21	2.79	2.17	1.48	3.87	4.95	5.30	5.92	5.27	5.98
<b>5</b>	1.83	1.30	2.00	2.00	2.09	2.04	1.47	2.81	4.43	4.54	4.79	4.22	4.65
<b>6</b>	0.78	0.76	1.39	1.74	1.41	1.66	1.33	1.95	3.98	4.36	4.02	4.05	4.02
<b>7</b>	0.64	0.71	1.34	1.29	1.16	1.25	0.92	1.74	3.80	2.66	3.88	3.48	3.77
<b>8</b>	0.36	0.40	0.43	0.56	0.18	0.88	0.66	0.89	2.92	2.26	3.69	2.83	2.94
<b>9</b>	0.18	0.37	0.37	0.48	0.15	0.50	0.55	0.78	2.63	2.26	3.19	1.58	2.48
<b>10</b>	0.05	0.26	0.33	0.46	0.09	0.44	0.30	0.71	2.55	2.17	2.08	1.48	1.35
<b>Total</b>	59.85	63.85	66.31	62.10	56.38	57.22	43.71	65.73	81.90	79.99	84.84	88.18	86.86

Taula C.36: Pes de les deu primeres partides d'ingrés. València

	<b>2002</b>	<b>2003</b>	<b>2004</b>	<b>2005</b>	<b>2006</b>	<b>2007</b>	<b>2008</b>	<b>2009</b>	<b>2010</b>	<b>2011</b>	<b>2012</b>	<b>2013</b>	<b>2014</b>
<b>1</b>	30.38	34.19	31.91	31.51	34.10	32.76	33.02	30.73	27.49	34.99	33.49	39.63	35.48
<b>2</b>	17.79	18.34	19.76	19.44	21.07	20.17	18.13	18.17	22.72	23.02	23.75	26.07	24.79
<b>3</b>	4.83	4.89	5.27	5.27	5.10	5.01	7.03	9.78	15.73	5.13	10.70	4.94	9.78
<b>4</b>	3.30	3.19	3.79	4.68	4.20	4.94	4.57	6.22	8.20	4.14	4.58	3.63	4.43
<b>5</b>	2.53	3.04	3.37	3.06	3.15	2.85	2.39	4.28	3.57	4.05	4.09	2.78	2.78
<b>6</b>	1.32	2.16	2.43	1.79	1.90	2.10	1.76	2.75	2.69	3.16	2.76	2.56	2.74
<b>7</b>	0.35	1.42	1.40	1.27	1.60	1.51	1.49	1.62	2.07	2.74	2.22	2.11	2.58
<b>8</b>	0.12	0.50	0.68	0.36	0.98	0.81	0.69	1.08	1.80	2.45	1.93	1.65	1.78
<b>9</b>	0.09	0.22	0.41	0.18	0.79	0.36	0.59	0.71	1.79	1.56	1.51	1.57	1.61
<b>10</b>	0.06	0.08	0.23	0.17	0.29	0.29	0.38	0.33	1.59	1.54	1.35	1.53	1.35
<b>Total</b>	60.78	68.02	69.27	67.74	73.18	70.80	70.05	75.68	87.63	82.79	86.38	86.45	87.32



## C.4 Pes de les deu partides de despeses més importants. Desagregació a tres dígits

Taula C.37: Pes de les deu primeres partides de despesa. Badalona

	2002	2003	2004	2005	2006	2007	2008	2009	2010	2011	2012	2013	2014
<b>1</b>	15.08	15.01	15.53	15.52	14.63	14.77	16.36	12.90	16.27	18.81	18.23	19.02	21.06
<b>2</b>	7.54	7.67	9.14	9.31	8.14	8.27	10.08	6.99	13.98	14.33	14.87	12.96	12.75
<b>3</b>	7.42	7.52	8.23	8.81	7.72	8.14	8.66	6.95	8.40	10.62	13.17	11.18	11.29
<b>4</b>	3.55	3.34	3.76	3.76	3.51	3.59	3.88	4.01	8.06	8.45	8.75	8.38	8.19
<b>5</b>	3.49	3.23	3.75	3.56	3.51	3.35	3.65	3.09	4.45	4.17	4.70	6.38	7.22
<b>6</b>	2.95	3.02	3.55	3.39	3.45	3.34	3.54	3.05	3.99	3.84	3.74	3.96	4.65
<b>7</b>	2.58	2.27	3.31	2.97	2.81	3.18	2.88	2.87	3.37	3.73	3.63	3.87	3.93
<b>8</b>	0.32	0.38	2.24	1.99	2.03	2.39	1.66	2.73	3.24	3.70	3.56	3.64	3.66
<b>9</b>	0.15	0.13	1.64	1.27	2.03	2.17	1.53	1.05	3.06	3.67	3.31	3.43	3.56
<b>10</b>	0.05	0.12	0.59	0.50	0.73	0.62	0.51	0.45	2.73	2.86	2.94	3.17	3.40
<b>Total</b>	43.15	42.68	51.72	51.09	48.56	49.81	52.75	44.10	67.54	74.20	76.88	75.99	79.71

Taula C.38: Pes de les deu primeres partides de despesa. Barcelona

	2002	2003	2004	2005	2006	2007	2008	2009	2010	2011	2012	2013	2014
<b>1</b>	6.01	5.99	6.53	7.10	6.96	6.79	6.56	10.99	18.25	19.73	21.14	21.81	19.22
<b>2</b>	5.40	4.88	6.27	5.62	5.82	5.81	6.51	7.29	11.83	11.63	13.19	11.99	13.85
<b>3</b>	4.63	4.84	5.41	4.86	4.82	5.35	5.65	5.97	6.40	6.77	11.72	10.98	11.43
<b>4</b>	3.46	4.54	5.01	4.79	4.70	4.67	4.16	3.27	6.13	6.18	7.56	7.56	7.00
<b>5</b>	3.27	4.44	4.83	3.40	4.29	4.48	3.84	3.19	5.88	4.05	6.01	6.71	6.35
<b>6</b>	2.91	3.43	3.51	2.87	4.20	4.03	3.82	3.18	3.80	4.03	5.92	6.35	5.39
<b>7</b>	2.39	2.74	2.97	2.56	2.59	2.88	2.89	2.83	3.60	3.89	4.09	4.38	4.74
<b>8</b>	1.91	1.75	2.68	1.89	2.24	2.35	2.51	1.99	3.58	3.70	4.06	4.35	3.62
<b>9</b>	1.90	1.44	1.64	1.83	1.91	2.20	1.76	1.33	2.84	3.22	3.74	4.11	3.22
<b>10</b>	1.84	1.32	1.44	1.64	1.64	1.77	1.51	1.14	2.06	2.23	2.41	1.69	1.89
<b>Total</b>	33.73	35.38	40.30	36.58	39.18	40.32	39.21	41.18	64.37	65.42	79.84	79.91	76.70

Taula C.39: Pes de les deu primeres partides de despesa. Cornellà de Llobregat

	2002	2003	2004	2005	2006	2007	2008	2009	2010	2011	2012	2013	2014
<b>1</b>	8.03	7.40	6.86	6.94	7.05	8.05	8.43	7.09	18.07	20.50	19.49	27.95	21.58
<b>2</b>	7.85	6.97	6.70	6.74	6.63	7.28	6.25	6.09	7.68	7.10	7.59	7.83	7.11
<b>3</b>	7.26	6.83	6.63	6.27	6.24	6.91	6.18	5.90	7.00	6.39	7.29	7.01	6.35
<b>4</b>	7.21	6.22	6.25	5.75	5.78	6.39	5.76	5.50	6.29	5.87	6.71	6.49	6.10
<b>5</b>	4.14	3.95	3.76	5.71	5.60	4.04	5.57	5.25	5.88	5.48	6.32	5.77	5.81
<b>6</b>	2.75	3.43	3.58	3.73	3.47	3.73	5.31	3.48	5.50	4.63	5.93	5.64	5.03
<b>7</b>	0.74	0.61	3.20	3.30	2.84	3.00	4.50	2.99	4.91	4.39	4.43	4.98	3.97
<b>8</b>	0.51	0.47	2.04	3.04	2.14	2.21	3.47	2.28	4.84	2.77	4.38	4.32	3.68
<b>9</b>	0.51	0.45	0.70	2.31	1.71	1.51	2.54	1.36	4.35	2.61	2.46	2.68	2.56
<b>10</b>	0.32	0.31	0.60	1.41	1.49	1.48	1.97	0.92	3.13	2.29	2.19	2.37	2.21
<b>Total</b>	39.31	36.64	40.31	45.21	42.95	44.61	49.97	40.87	67.66	62.03	66.78	75.03	64.41

Taula C.40: Pes de les deu primeres partides de despesa. Hospitalet de Llobregat

	2002	2003	2004	2005	2006	2007	2008	2009	2010	2011	2012	2013	2014
<b>1</b>	12.70	14.28	13.59	14.44	11.16	11.81	11.62	12.86	20.58	21.91	25.35	27.79	27.03
<b>2</b>	9.28	10.91	10.86	11.52	8.83	9.72	9.71	8.71	13.45	14.24	15.94	15.95	22.05
<b>3</b>	7.54	7.21	7.62	7.59	6.24	6.66	5.85	8.51	7.83	8.24	8.74	9.35	11.62
<b>4</b>	7.06	6.70	7.03	7.33	5.73	5.81	5.76	7.60	6.41	6.76	7.68	7.42	6.71
<b>5</b>	5.01	2.93	2.30	6.94	2.40	2.38	5.62	5.79	6.24	5.47	4.67	4.37	5.52
<b>6</b>	3.77	2.16	2.18	2.49	2.07	1.84	4.24	5.70	5.47	4.08	3.96	4.22	2.82
<b>7</b>	2.51	1.95	1.72	2.11	1.97	1.75	3.53	2.03	3.37	3.18	2.98	3.51	2.18
<b>8</b>	1.53	1.41	1.65	1.63	1.57	1.24	2.40	1.83	3.09	3.09	2.87	2.75	1.98
<b>9</b>	0.33	0.31	1.65	1.59	1.32	0.85	2.01	1.50	3.00	2.49	2.52	2.70	1.88
<b>10</b>	0.30	0.28	1.36	1.30	1.16	0.56	1.72	1.23	2.34	2.07	1.87	1.69	1.22
<b>Total</b>	50.02	48.15	49.97	56.93	42.46	42.62	52.46	55.76	71.78	71.53	76.57	79.74	83.00

Taula C.41: Pes de les deu primeres partides de despesa. Sant Boi de Llobregat

	2002	2003	2004	2005	2006	2007	2008	2009	2010	2011	2012	2013	2014
<b>1</b>	13.52	12.50	12.98	16.83	14.82	14.51	13.53	12.74	13.87	14.65	15.95	16.13	15.04
<b>2</b>	6.71	5.66	12.36	9.77	7.50	9.20	9.58	8.22	13.23	14.43	15.17	15.42	14.98
<b>3</b>	4.67	4.57	10.41	8.00	7.48	7.27	7.27	7.36	7.48	8.41	8.20	7.42	7.42
<b>4</b>	4.49	4.19	6.63	5.11	5.20	5.25	7.06	6.89	6.16	6.35	6.23	5.95	5.71
<b>5</b>	2.98	2.57	4.61	4.67	4.62	5.04	5.02	4.68	5.12	5.88	6.08	5.86	5.47
<b>6</b>	1.55	2.54	3.56	4.00	3.14	4.85	4.63	4.40	4.21	5.62	4.94	4.63	5.02
<b>7</b>	1.21	2.49	3.54	3.44	3.01	3.35	4.13	4.22	3.96	4.19	4.79	4.49	4.42
<b>8</b>	1.18	1.82	2.86	3.08	2.74	3.08	3.25	3.58	3.77	4.02	4.68	4.25	4.41
<b>9</b>	1.01	0.42	2.71	2.63	2.71	3.01	2.99	2.74	3.68	3.95	3.57	3.77	3.82
<b>10</b>	0.45	0.23	2.43	2.47	2.02	2.97	2.84	2.68	2.83	2.99	3.16	3.36	3.37
<b>Total</b>	37.77	37.01	62.10	60.00	53.22	58.53	60.31	57.51	64.30	70.50	72.75	71.29	69.65

Taula C.42: Pes de les deu primeres partides de despesa. Sant Cugat del Vallès

	2002	2003	2004	2005	2006	2007	2008	2009	2010	2011	2012	2013	2014
<b>1</b>	7.89	7.63	9.61	9.56	8.23	9.46	7.29	7.25	17.76	19.98	21.75	18.11	19.18
<b>2</b>	6.54	5.96	6.74	7.51	8.02	7.59	6.23	6.17	8.91	9.40	9.54	7.89	7.41
<b>3</b>	5.76	5.05	6.24	6.18	6.13	5.71	6.12	5.86	6.28	7.10	6.87	6.84	6.54
<b>4</b>	5.12	4.24	6.08	5.85	6.04	5.54	5.96	5.61	6.09	6.43	6.50	6.51	6.54
<b>5</b>	4.10	3.59	5.40	4.44	5.80	5.20	4.71	4.27	5.47	6.26	5.73	6.42	6.52
<b>6</b>	2.89	2.79	4.20	4.34	3.31	5.06	4.09	3.20	5.23	5.22	4.45	6.25	6.31
<b>7</b>	2.53	2.62	3.35	3.62	2.05	3.04	3.36	3.10	5.21	4.42	3.80	5.93	3.80
<b>8</b>	0.25	0.21	2.99	3.46	1.94	3.00	3.16	2.19	4.04	3.24	3.33	3.38	3.61
<b>9</b>	0.04	0.11	2.33	2.36	1.06	1.58	2.75	1.74	3.94	3.23	3.16	3.36	3.36
<b>10</b>	0.03	0.07	0.79	1.23	0.58	1.11	1.45	1.71	3.49	2.60	2.97	3.27	3.19
<b>Total</b>	35.16	32.27	47.74	48.54	43.16	47.29	45.12	41.11	66.41	67.87	68.10	67.96	66.45

Taula C.43: Pes de les deu primeres partides de despesa. Santa Coloma de Gramenet

	2002	2003	2004	2005	2006	2007	2008	2009	2010	2011	2012	2013	2014
<b>1</b>	9.72	11.22	10.39	10.05	9.41	6.98	9.45	7.02	16.27	15.63	16.99	16.43	16.57
<b>2</b>	6.52	6.60	6.94	6.58	8.31	5.37	8.29	6.49	6.34	12.42	9.61	7.55	11.92
<b>3</b>	6.44	5.85	6.92	6.17	5.69	5.05	5.79	6.32	6.26	10.81	8.35	6.82	6.48
<b>4</b>	5.71	5.81	6.09	5.67	5.14	4.67	5.29	5.85	5.76	6.12	6.36	6.48	6.24
<b>5</b>	4.72	4.88	5.24	4.94	5.06	4.52	5.12	4.95	5.66	5.51	6.11	5.85	5.69
<b>6</b>	3.94	3.44	4.76	4.21	4.39	4.40	4.60	4.86	5.58	5.30	5.78	5.73	5.53
<b>7</b>	3.42	3.06	4.27	3.97	4.10	4.13	4.41	4.67	5.23	4.98	5.48	5.68	5.44
<b>8</b>	1.56	1.02	2.52	3.30	3.88	4.12	3.76	4.12	5.01	4.83	4.66	5.62	3.91
<b>9</b>	1.01	0.32	1.64	2.02	3.06	3.23	1.97	3.07	4.55	4.11	3.61	5.61	3.57
<b>10</b>	0.20	0.21	1.21	1.75	2.92	1.71	1.65	2.31	4.21	2.92	3.42	4.19	3.56
<b>Total</b>	43.25	42.40	49.97	48.66	51.95	44.18	50.33	49.68	64.87	72.63	70.36	69.97	68.91

Taula C.44: Pes de les deu primeres partides de despesa. Madrid

	2002	2003	2004	2005	2006	2007	2008	2009	2010	2011	2012	2013	2014
<b>1</b>	10.17	10.53	9.09	9.84	9.16	9.89	9.28	11.19	30.46	29.05	25.40	22.82	25.29
<b>2</b>	6.39	6.65	6.98	5.52	7.94	5.61	4.91	6.05	9.89	11.07	10.50	20.97	19.20
<b>3</b>	6.28	6.59	5.51	5.51	5.12	5.38	4.86	5.73	6.46	6.58	10.43	10.47	11.31
<b>4</b>	3.27	3.48	5.50	5.41	4.94	5.29	4.10	5.06	5.67	5.55	6.10	5.98	8.38
<b>5</b>	3.06	3.21	3.72	3.13	4.09	4.27	4.05	3.96	4.96	4.19	5.30	5.26	4.84
<b>6</b>	2.55	2.67	3.26	2.88	3.22	3.27	2.32	3.01	4.91	3.89	4.48	3.17	4.21
<b>7</b>	1.56	1.60	2.61	2.61	3.06	2.23	2.29	2.73	3.96	3.80	4.13	3.14	2.68
<b>8</b>	1.19	1.49	2.54	2.51	2.13	1.97	2.16	2.19	3.79	3.35	3.84	2.99	2.18
<b>9</b>	0.77	0.77	2.08	2.36	1.89	1.74	2.03	1.92	3.64	2.91	3.39	2.93	2.10
<b>10</b>	0.62	0.43	2.07	1.08	1.38	1.50	1.87	1.66	2.28	2.75	2.36	2.51	2.03
<b>Total</b>	35.85	37.42	43.35	40.85	42.94	41.14	37.87	43.50	76.02	73.14	75.93	80.24	82.23

Taula C.45: Pes de les deu primeres partides de despesa. Màlaga

	2002	2003	2004	2005	2006	2007	2008	2009	2010	2011	2012	2013	2014
<b>1</b>	7.79	7.74	7.51	9.27	7.74	7.37	8.83	9.08	20.53	23.36	27.25	25.68	24.33
<b>2</b>	6.70	6.73	7.41	7.22	6.91	6.22	6.76	6.71	7.86	9.16	9.49	9.05	10.92
<b>3</b>	5.89	6.58	6.90	6.98	6.55	6.21	5.94	5.40	7.37	7.80	8.88	8.52	8.89
<b>4</b>	4.81	6.29	5.12	6.36	6.10	5.67	5.93	5.33	6.88	6.68	7.43	7.40	8.39
<b>5</b>	2.67	5.18	4.35	5.44	4.59	5.31	5.46	4.98	6.03	6.47	7.08	7.35	7.42
<b>6</b>	1.55	2.16	2.51	5.05	3.81	5.04	4.45	4.63	5.77	6.10	5.11	7.23	6.92
<b>7</b>	1.30	1.60	2.29	3.45	3.14	4.47	3.93	4.09	5.62	5.29	4.81	5.87	5.68
<b>8</b>	1.10	1.56	0.67	2.47	2.85	3.46	3.23	3.90	5.08	4.17	3.13	3.86	3.21
<b>9</b>	0.61	0.61	0.62	2.30	2.56	2.80	1.59	3.40	4.46	3.66	3.10	3.09	2.71
<b>10</b>	0.51	0.45	0.47	0.73	1.29	1.60	1.19	2.71	3.93	2.57	2.21	2.67	2.48
<b>Total</b>	32.93	38.90	37.86	49.25	45.55	48.16	47.33	50.24	73.53	75.26	78.49	80.71	80.95

Taula C.46: Pes de les deu primeres partides de despesa. Saragossa

	2002	2003	2004	2005	2006	2007	2008	2009	2010	2011	2012	2013	2014
<b>1</b>	14.32	14.07	14.67	41.83	14.82	14.21	14.19	13.88	20.38	23.26	20.57	22.18	25.25
<b>2</b>	8.54	8.21	9.24	8.94	7.77	7.35	6.52	8.99	16.03	17.28	15.27	15.89	15.73
<b>3</b>	8.27	8.20	8.28	4.95	7.40	7.19	6.23	7.49	7.91	8.31	13.71	8.78	8.95
<b>4</b>	7.26	7.41	7.63	4.90	6.13	5.94	4.04	6.48	7.47	8.22	8.37	7.59	7.46
<b>5</b>	3.33	2.34	2.48	2.23	2.14	2.78	2.70	2.49	5.52	6.43	6.59	6.40	6.60
<b>6</b>	0.80	2.26	2.34	1.32	2.11	1.82	2.53	2.37	5.39	4.53	5.62	5.33	4.57
<b>7</b>	0.69	0.82	2.02	1.21	1.81	1.62	1.59	1.91	4.44	3.56	3.82	4.17	3.36
<b>8</b>	0.46	0.71	1.87	1.05	1.79	1.00	1.53	1.85	3.16	3.13	3.64	3.57	2.99
<b>9</b>	0.45	0.71	0.67	0.74	1.65	0.76	1.50	1.58	2.88	3.11	3.12	2.60	2.63
<b>10</b>	0.09	0.68	0.62	0.47	0.86	0.47	0.89	1.37	2.48	3.00	2.36	1.93	1.97
<b>Total</b>	44.21	45.40	49.84	67.65	46.49	43.13	41.72	48.42	75.66	80.84	83.07	78.44	79.52

Taula C.47: Pes de les deu primeres partides de despesa. Sevilla

	2002	2003	2004	2005	2006	2007	2008	2009	2010	2011	2012	2013	2014
<b>1</b>	10.10	11.49	10.87	11.50	10.47	10.37	22.25	9.92	18.02	19.53	19.29	21.45	18.01
<b>2</b>	8.72	9.54	9.38	10.05	9.52	9.27	8.08	8.63	10.41	10.49	9.71	10.55	10.11
<b>3</b>	8.47	9.30	8.39	9.05	8.92	7.84	7.08	7.51	9.23	9.48	9.26	9.98	8.49
<b>4</b>	5.48	6.45	6.15	6.40	5.86	5.75	6.21	5.69	8.38	9.19	8.97	9.27	8.29
<b>5</b>	3.94	4.32	4.79	4.74	3.64	4.32	5.53	5.56	7.84	8.30	7.93	9.08	8.29
<b>6</b>	3.27	4.31	4.00	3.49	3.20	4.12	4.47	2.48	6.34	6.23	5.49	5.86	7.20
<b>7</b>	3.15	1.62	3.47	3.31	2.29	3.85	3.38	2.31	6.21	5.01	5.07	3.80	7.03
<b>8</b>	1.82	0.71	1.33	1.46	1.68	2.05	2.96	1.16	3.84	3.83	4.68	3.32	5.16
<b>9</b>	1.10	0.64	1.17	0.82	0.75	1.68	1.51	0.98	2.79	2.73	3.27	2.69	3.96
<b>10</b>	0.45	0.29	0.73	0.66	0.65	0.94	0.54	0.77	2.32	2.22	2.98	2.64	2.46
<b>Total</b>	46.51	48.67	50.28	51.50	46.98	50.19	62.00	45.01	75.39	77.01	76.63	78.65	79.00

Taula C.48: Pes de les deu primeres partides de despesa. València

	<b>2002</b>	<b>2003</b>	<b>2004</b>	<b>2005</b>	<b>2006</b>	<b>2007</b>	<b>2008</b>	<b>2009</b>	<b>2010</b>	<b>2011</b>	<b>2012</b>	<b>2013</b>	<b>2014</b>
<b>1</b>	7.52	7.77	8.71	10.25	10.68	10.38	10.28	9.14	24.36	14.00	17.08	14.79	19.43
<b>2</b>	7.23	7.59	8.50	8.13	8.68	8.35	8.18	6.96	11.55	11.82	12.04	13.13	13.72
<b>3</b>	6.40	6.58	8.02	6.81	7.12	6.72	6.82	6.10	9.38	8.12	11.49	10.88	11.44
<b>4</b>	3.28	4.91	7.19	5.92	6.18	5.70	6.46	5.79	6.69	7.58	7.88	8.76	7.57
<b>5</b>	3.15	3.05	5.16	5.90	6.07	5.44	5.95	5.34	6.02	7.47	7.15	8.06	7.13
<b>6</b>	2.64	2.71	3.43	3.96	3.88	4.36	5.65	3.99	5.73	7.29	6.68	7.66	6.80
<b>7</b>	1.48	1.92	3.35	3.33	3.45	3.62	4.32	2.79	3.84	5.12	6.48	5.47	5.07
<b>8</b>	0.71	0.18	2.94	3.26	2.90	3.41	2.95	2.42	3.66	4.51	3.69	4.89	3.23
<b>9</b>	0.15	0.11	1.61	2.75	2.71	2.71	2.76	2.25	3.55	4.02	3.45	3.66	2.98
<b>10</b>	0.11	0.09	1.09	2.35	2.51	2.28	2.28	1.20	2.39	2.83	2.36	2.72	2.38
<b>Total</b>	32.67	34.90	49.99	52.67	54.18	52.97	55.66	45.99	77.17	72.76	78.30	80.03	79.75

## C.5 Ingressos impositius obligatoris

### C.5.1 Ingressos per càpita. Impost sobre béns immobles

Taula C.49: Recaptació per IBI per càpita (2002-2014)

	<b>BDN</b>	<b>BCN</b>	<b>COR</b>	<b>HOS</b>	<b>BOI</b>	<b>CUG</b>	<b>COL</b>	<b>MAD</b>	<b>MAL</b>	<b>SAR</b>	<b>SEV</b>	<b>VAL</b>
<b>2002</b>	118.67	199.55	125.16	129.27	142.10	300.96	102.11	101.35	132.37	102.43	119.75	155.81
<b>2003</b>	123.70	203.79	136.51	135.49	144.87	297.69	109.04	104.90	130.93	110.08	128.24	159.15
<b>2004</b>	133.93	211.61	140.01	140.40	157.00	388.09	112.97	131.64	141.73	115.33	137.88	167.90
<b>2005</b>	142.04	218.19	151.30	148.57	170.51	377.80	115.14	161.07	152.77	149.76	155.12	191.73
<b>2006</b>	147.68	232.79	165.81	164.10	176.44	387.35	120.13	185.01	159.69	158.20	163.87	199.30
<b>2007</b>	159.40	252.35	188.90	173.57	193.94	394.02	128.53	215.77	165.68	163.86	173.72	206.61
<b>2008</b>	168.09	265.53	211.40	183.74	224.06	421.18	132.99	242.18	178.95	166.21	209.21	208.04
<b>2009</b>	177.88	279.78	218.10	191.55	261.94	466.77	134.96	283.16	187.16	180.50	227.37	216.91
<b>2010</b>	188.20	310.46	233.07	210.16	270.87	505.52	134.83	307.81	194.22	181.28	242.63	223.52
<b>2011</b>	186.36	336.78	248.54	212.08	291.59	510.84	139.13	325.95	204.32	194.13	252.60	224.87
<b>2012</b>	203.68	357.62	261.67	252.89	301.91	532.98	159.47	361.78	220.12	226.95	273.51	251.17
<b>2013</b>	216.23	372.54	274.65	256.37	306.79	560.16	146.16	390.82	239.98	227.62	276.27	256.54
<b>2014</b>	219.86	390.68	282.86	273.98	315.94	553.80	149.71	421.74	243.89	239.10	256.75	274.62

### C.5.2 Ingressos per càpita. Impost sobre vehicles de tracció mecànica

Taula C.50: Recaptació per IVTM per càpita (2002-2014)

	<b>BDN</b>	<b>BCN</b>	<b>COR</b>	<b>HOS</b>	<b>BOI</b>	<b>CUG</b>	<b>COL</b>	<b>MAD</b>	<b>MAL</b>	<b>SAR</b>	<b>SEV</b>	<b>VAL</b>
<b>2002</b>	48.78	49.93	42.88	43.93	46.91	52.14	44.98	44.14	40.22	37.74	40.94	42.31
<b>2003</b>	49.02	47.53	43.66	42.96	47.16	56.27	44.56	44.70	40.44	38.08	43.02	42.46
<b>2004</b>	50.00	47.32	48.36	41.96	50.23	61.15	44.52	50.64	43.68	39.13	47.01	44.79
<b>2005</b>	49.86	46.17	50.22	42.79	52.97	58.00	43.68	51.60	46.79	41.92	49.10	46.17
<b>2006</b>	49.50	47.28	52.94	42.53	56.23	55.83	43.53	53.63	49.95	43.30	49.74	48.23
<b>2007</b>	50.42	47.19	51.49	42.07	57.25	55.73	44.11	54.89	51.12	43.91	51.25	51.33
<b>2008</b>	48.94	46.15	49.97	41.59	56.59	54.92	42.95	54.15	52.66	44.98	53.01	52.50
<b>2009</b>	47.05	44.79	49.02	39.75	54.68	54.02	41.30	55.12	54.75	46.05	51.88	51.05
<b>2010</b>	46.56	44.29	47.29	38.52	53.36	53.37	42.19	53.88	53.50	45.01	50.95	49.53
<b>2011</b>	45.28	43.17	46.27	38.05	52.19	53.16	39.04	52.99	52.59	45.06	50.87	48.87
<b>2012</b>	44.13	40.05	46.28	36.08	51.09	52.83	38.84	52.76	52.46	46.04	49.17	47.38
<b>2013</b>	43.52	39.54	44.79	35.61	51.91	52.44	37.35	53.32	50.43	46.27	47.72	47.48
<b>2014</b>	42.10	39.00	44.41	34.66	49.38	51.41	37.37	54.18	49.39	46.59	47.70	47.66



### C.5.3 Ingressos per càpita. Impost sobre activitats econòmiques

Taula C.51: Recaptació per IAE per càpita (2002-2014)

	<b>BDN</b>	<b>BCN</b>	<b>COR</b>	<b>HOS</b>	<b>BOI</b>	<b>CUG</b>	<b>COL</b>	<b>MAD</b>	<b>MAL</b>	<b>SAR</b>	<b>SEV</b>	<b>VAL</b>
<b>2002</b>	54.66	107.58	57.98	54.31	56.99	74.94	35.17	67.24	46.70	53.88	59.17	48.38
<b>2003</b>	33.25	57.35	43.75	32.09	40.94	35.45	17.21	33.59	20.31	55.86	38.01	22.78
<b>2004</b>	35.74	53.73	46.65	33.82	63.03	49.97	16.48	31.49	19.43	33.00	34.36	18.57
<b>2005</b>	38.04	58.92	40.79	33.75	53.69	54.16	19.34	36.35	23.21	28.54	34.76	23.84
<b>2006</b>	42.58	60.58	54.78	37.24	48.50	45.14	20.67	37.49	26.05	32.74	51.64	22.03
<b>2007</b>	40.54	61.44	50.53	33.40	54.01	56.27	20.01	40.56	24.77	34.76	53.05	23.20
<b>2008</b>	38.33	62.47	51.64	36.01	52.96	49.30	20.69	39.55	27.34	34.40	61.62	23.52
<b>2009</b>	38.34	61.22	49.47	34.18	52.65	50.87	20.61	40.75	26.48	36.04	60.93	30.58
<b>2010</b>	41.69	60.86	50.58	33.31	56.87	52.01	16.13	39.27	28.50	36.12	56.92	28.76
<b>2011</b>	37.33	62.02	49.61	35.02	48.31	49.88	16.31	38.07	29.17	38.23	59.43	30.14
<b>2012</b>	36.54	59.75	52.41	30.74	51.17	48.28	14.93	39.10	29.63	40.61	60.70	28.57
<b>2013</b>	35.56	57.50	57.05	29.92	45.27	47.77	14.26	38.20	34.54	37.97	59.57	26.65
<b>2014</b>	44.74	57.95	51.61	31.50	48.52	51.46	18.54	41.79	33.78	40.16	58.86	27.77

## C.6 Ingressos impositius no obligatoris

### C.6.1 Ingressos per càpita. Impost sobre l'increment del valor dels terrenys de naturalesa urbana

Taula C.52: Recaptació per IIVTNU per càpita (2002-2014)

	<b>BDN</b>	<b>BCN</b>	<b>COR</b>	<b>HOS</b>	<b>BOI</b>	<b>CUG</b>	<b>COL</b>	<b>MAD</b>	<b>MAL</b>	<b>SAR</b>	<b>SEV</b>	<b>VAL</b>
<b>2002</b>	22.84	48.53	29.04	33.24	23.53	61.59	18.44	49.10	30.41	37.90	18.68	22.15
<b>2003</b>	22.34	50.25	27.85	31.16	37.61	79.80	20.44	51.05	32.55	42.73	18.86	26.39
<b>2004</b>	24.75	50.71	37.94	33.84	31.63	108.22	24.07	55.48	29.59	41.14	17.72	28.65
<b>2005</b>	33.69	58.67	52.08	48.65	37.82	110.57	28.72	63.09	36.71	49.30	19.85	30.22
<b>2006</b>	39.10	52.49	53.28	67.35	50.91	118.71	23.10	69.91	34.15	50.67	21.85	29.80
<b>2007</b>	28.12	68.02	40.98	52.02	44.82	129.96	20.64	83.71	26.03	39.40	24.42	29.20
<b>2008</b>	19.36	60.82	30.73	34.78	38.43	145.14	13.52	75.21	20.23	31.86	24.92	20.14
<b>2009</b>	19.24	57.40	37.79	41.87	30.22	109.07	12.60	66.91	29.42	31.31	23.38	19.36
<b>2010</b>	17.77	62.68	51.22	36.80	43.02	126.45	16.73	71.94	35.57	32.73	29.27	25.01
<b>2011</b>	15.26	51.56	65.97	31.34	50.28	139.28	16.58	65.53	37.07	31.98	25.38	26.10
<b>2012</b>	16.04	57.39	59.78	26.18	57.20	162.08	20.10	89.10	38.32	35.97	26.37	22.94
<b>2013</b>	20.29	70.98	59.21	32.02	53.04	172.43	22.72	149.69	58.83	71.42	32.00	24.54
<b>2014</b>	19.76	90.98	84.85	37.86	60.39	193.72	30.54	196.95	85.78	87.83	31.42	29.44

## C.7 Cessió dels impostos estatals

### C.7.1 Ingressos per càpita. Impost sobre la renda de les persones físiques

Taula C.53: Recaptació per IRPF per càpita (2002-2014)

	BDN	BCN	COR	HOS	BOI	CUG	COL	MAD	MAL	SAR	SEV	VAL
<b>2002</b>												
<b>2003</b>												
<b>2004</b>	12.91	33.20	12.69	12.50	13.26		10.32	32.02	11.84	21.03	16.31	20.68
<b>2005</b>	13.81	33.80	11.03	10.81	11.59		8.90	26.35	10.32	18.17	17.90	17.68
<b>2006</b>	10.91	30.44	11.65	12.12	11.71		9.34	25.00	11.24	17.06	14.69	17.98
<b>2007</b>	14.42	32.24	14.56	12.91	14.31		11.71	31.82	14.43	23.27	19.82	21.54
<b>2008</b>	16.10	35.61	16.34	14.29	16.46		12.65	35.86	16.72	28.86	22.51	27.40
<b>2009</b>	18.28	44.38	18.79	16.49	19.24		14.43	44.33	18.97	32.51	26.20	32.81
<b>2010</b>	16.26	35.19	15.38	13.83	16.45		11.71	34.13	14.45	24.65	20.48	24.78
<b>2011</b>	15.38	33.57	14.80	13.83	15.88		11.37	33.77	14.12	24.50	19.84	23.33
<b>2012</b>	14.34	28.23	13.80	12.65	13.90	49.36	9.93	30.82	11.78	20.44	16.74	19.92
<b>2013</b>	14.49	30.89	14.36	13.12	14.38	49.05	10.42	32.97	12.14	20.33	17.85	20.25
<b>2014</b>	14.27	30.18	14.31	12.61	14.71	47.44	10.31	33.00	11.72	20.18	17.10	19.15

### C.7.2 Ingressos per càpita. Impost sobre el valor afegit

Taula C.54: Recaptació per IVA per càpita (2002-2014)

	BDN	BCN	COR	HOS	BOI	CUG	COL	MAD	MAL	SAR	SEV	VAL
<b>2002</b>												
<b>2003</b>												
<b>2004</b>	13.94	13.85	13.73	13.59	13.84		13.76	13.43	10.87	12.93	10.97	11.90
<b>2005</b>	14.45	17.81	14.55	14.56	14.60		14.49	15.14	11.38	13.73	11.60	12.57
<b>2006</b>	15.54	15.15	17.66	15.56	15.03		17.45	19.83	13.69	15.28	12.07	15.15
<b>2007</b>	18.28	18.33	18.81	16.85	17.23		19.28	20.72	15.04	17.73	14.95	15.43
<b>2008</b>	18.14	19.25	19.24	17.38	17.38		19.51	21.17	15.64	20.06	15.49	17.10
<b>2009</b>	15.43	14.60	14.58	15.54	15.53		14.13	16.90	12.09	14.23	11.94	12.86
<b>2010</b>	11.24	11.64	10.84	11.55	11.44		11.59	12.90	9.37	11.03	9.37	10.03
<b>2011</b>	13.12	13.17	13.28	13.27	13.09		13.07	15.07	10.65	12.71	10.76	11.69
<b>2012</b>	7.94	12.37	11.83	6.10	11.49	7.83	12.49	12.60	9.52	12.29	10.34	11.18
<b>2013</b>	17.77	16.97	15.15	15.77	15.14	16.07	17.11	16.25	13.39	16.77	13.79	14.68
<b>2014</b>	18.08	16.66	15.40	14.44	16.81	17.73	16.74	17.01	13.57	16.77	13.51	14.51

### C.7.3 Ingressos per càpita. Impostos específics

Taula C.55: Recaptació per IE per càpita (2002-2014)

	<b>BDN</b>	<b>BCN</b>	<b>COR</b>	<b>HOS</b>	<b>BOI</b>	<b>CUG</b>	<b>COL</b>	<b>MAD</b>	<b>MAL</b>	<b>SAR</b>	<b>SEV</b>	<b>VAL</b>
<b>2002</b>												
<b>2003</b>												
<b>2004</b>	5.60	5.57	5.52	5.46	5.56		5.53	4.66	4.54	5.79	4.58	5.26
<b>2005</b>	5.61	6.91	5.65	5.65	5.67		5.63	4.51	4.72	6.10	4.81	5.50
<b>2006</b>	6.44	5.98	8.54	5.95	5.43		6.48	6.31	6.99	8.25	4.75	7.74
<b>2007</b>	3.35	5.44	3.67	4.26	3.25		3.77	2.62	3.35	6.47	3.32	3.27
<b>2008</b>	4.72	4.28	4.46	4.92	4.58		2.59	4.48	4.59	6.44	5.10	4.29
<b>2009</b>	4.71	5.26	5.20	4.67	4.78		4.62	4.44	5.18	6.53	5.22	5.57
<b>2010</b>	4.96	5.54	5.49	4.92	5.06		4.94	4.58	5.09	6.51	5.32	5.53
<b>2011</b>	4.87	5.42	5.49	4.89	5.06		4.79	4.48	4.90	6.21	5.13	5.30
<b>2012</b>	2.67	2.52	2.39	2.61	2.44	2.32	2.33	2.06	2.05	2.92	2.00	2.41
<b>2013</b>	4.25	4.17	4.06	4.00	4.18	3.94	3.75	3.45	3.73	4.78	3.21	3.68
<b>2014</b>	4.18	4.52	4.49	4.09	4.49	3.64	3.99	3.94	3.62	5.27	3.70	4.36

#### C.7.4 Ingressos per càpita. Transferències de l'administració de l'estat

Taula C.56: Transferències de l'Administració de l'Estat per càpita (2002-2014)

	<b>BDN</b>	<b>BCN</b>	<b>COR</b>	<b>HOS</b>	<b>BOI</b>	<b>CUG</b>	<b>COL</b>	<b>MAD</b>	<b>MAL</b>	<b>SAR</b>	<b>SEV</b>	<b>VAL</b>
<b>2002</b>	168.82	403.96	153.20	163.74	135.38	171.16	159.15	296.95	253.52	255.43	266.41	266.17
<b>2003</b>	180.34	458.62	166.12	199.88	165.75	193.47	230.31	322.29	274.49	271.57	278.76	296.70
<b>2004</b>	166.81	429.97	142.30	175.62	146.69	187.34	325.44	297.09	276.83	271.58	291.12	271.05
<b>2005</b>	180.23	441.91	165.96	188.45	148.08	152.34	265.81	305.30	273.06	262.34	274.44	310.80
<b>2006</b>	201.32	466.65	187.88	204.52	187.15	197.36	321.98	369.10	329.81	279.26	292.89	322.48
<b>2007</b>	222.17	577.20	200.20	241.77	201.45	214.34	356.36	396.34	353.77	312.29	352.15	335.62
<b>2008</b>	234.49	574.08	207.67	254.13	203.94	217.82	378.10	400.91	363.46	362.94	362.18	378.96
<b>2009</b>	224.40	574.04	200.59	239.99	195.55	207.74	358.83	387.99	355.87	340.57	354.98	366.80
<b>2010</b>	204.57	487.91	181.41	209.91	179.97	163.60	319.77	332.76	311.91	297.88	302.13	315.33
<b>2011</b>	201.41	514.48	181.20	208.38	173.72	180.65	318.93	349.24	323.31	296.33	318.77	333.36
<b>2012</b>	217.68	542.05	182.47	227.79	181.35	131.04	343.39	375.82	334.93	315.50	336.84	346.28
<b>2013</b>	233.02	593.74	194.42	246.35	201.15	134.55	373.98	412.39	366.80	338.32	374.38	380.52
<b>2014</b>	232.62	590.41	198.88	245.62	200.86	128.71	373.38	413.46	369.61	340.69	367.86	381.44

## C.8 Comptes d'ingressos i despeses a un nivell de desagregació de tres dígits

Taula C.57: Comptes d'ingressos pel període 2002-2009. Nivell de desagregació a tres dígits

Compte	Nom
1	CAP. I IMPOSTOS DIRECTES
10	Impostos sobre la Renda
100	Impostos sobre la Renda de les Persónas Físiques
101	Impost de societats
102	Impostos sobre la Renda de no residents
11	Impostos sobre el capital
110	Impost sobre successions i donacions
111	Impost sobre patrimoni
112	Impost sobre béns immobles
113	Impost sobre vehicles de tracció mecànica
114	Impost sobre increment del valor dels terrenys de naturalesa urbana
13	Impost sobre activitats econòmiques
17	Recàrrecs sobre impostos directes
18	Altres impostos directes (Imp. sobre cases deshabitades de Navarra, etc.)
19	Impostos directes extingits
2	CAP. II IMPOSTOS INDIRECTES
21	Impostos sobre el valor afegit
210	Impost sobre el valor afegit
22	Impostos sobre consums específics
27	Recàrrecs sobre impostos indirectes
28	Altres impostos indirectes
282	Impost sobre construccions, instal·lacions i obres
283	Altres Impostos indirectes
29	Impostos indirectes extingits
3	CAP. III TAXES I ALTRES INGRESSOS
30	Vendes
31	Taxes per la prestació de serveis i realització d'activitats de competència local
32	Taxes per la utilització privativa o l'aprofitament especial del domini públic local
34	Preus públics per la prestació de serveis o la realització d'activitats de la competència local
35	Preus públics per la utilització privativa o l'aprofitament especial del domini públic local
36	Contribucions especials
38	Reintegraments
39	Altres ingressos
392	Recàrrec de constrenyiment
393	Interessos de demora
394	Quotes d'urbanització
395	Aprofitaments Urbanístics
396	Indemnitzacions d'assegurances de no vida
397	Altres ingressos diversos
4	CAP. IV TRANSFERÈNCIES CORRENTS
40	De l'Administració General de l'Entitat Local
41	D'Organismes Autònoms Administratius de l'Entitat Local
42	De l'Estat
420	De l'Administració de l'Estat
421	D'Organismes Autònoms Administratius de l'Estat
422	De la Seguretat Social
423	D'Organismes Autònoms comercials, industrials, financers o anàlegs de l'Estat

continua ...

<b>Compte</b>	<b>Nom</b>
424	D'empreses públiques i Ens públics de l'Estat
43	D'Organismes Autònoms Comercials o Entitats Públiques Empresarials de l'Entitat Local
44	D'empreses de l'Entitat Local
45	De Comunitats Autònomes
451	D'Organismes Autònoms Administratius de la C.A.
453	D'Organismes Autònoms comercials, industrials, financers o anàlegs de la C.A.
454	D'empreses públiques i Ens públics de la C.A.
455	De l'Administració General de la C.A.
46	D'Entitats Locals
461	De Diputacions, Consells o Cabildos
462	D'Ajuntaments
463	De Mancomunitats
464	D'Àrees Metropolitanas
465	De Comarques
466	D'Entitats que agrupin Municipis
467	De Consorcis
468	D'Entitats Locals Menors
47	D'empreses Privades
48	De Famílies i Institucions sense finalitats de lucre
49	De l'Exterior
490	Del Fons Social Europeu (FSE)
491	Del Fons de Desenvolupament Regional (FEDER)
492	Del Fons de Cohesió
493	Del FEOGA-Garantia
494	Del FEOGA-Orientació
495	De l'Instrument Financer d'Orientació de la Pesca (IFOP)
496	Altres transferències de l'Exterior
4t	Ajustos de Consolidacion
5	<b>CAP. V INGRESSOS PATRIMONIALS</b>
50	Interessos de títols - valoris
51	Interessos de bestretes i préstecs concedits
52	Interessos de dipòsits
53	Dividends i participació beneficis
54	Rendes de béns immobles
540	Lloguer de terrenys
541	Altres rendes de béns immobles
55	Productes de concessions i aprofitaments especials
57	Resultat d'operacions comercials
59	Altres ingressos patrimonials
6	<b>CAP. VI ALIENACIÓ D'INVERSIONS REALS</b>
60	De Terrenys
61	De les altres Inversions reals
610	D'inversions de caràcter immaterial
611	D'objectes valuosos
612	D'altres inversions reals
7	<b>CAP. VII TRANSFERÈNCIES DE CAPITAL</b>
70	De l'Administració General de l'Entitat Local
71	D'Organismes Autònoms Administratius de l'Entitat Local
72	De l'Estat
720	De l'Administració de l'Estat



continua ...

<b>Compte</b>	<b>Nom</b>
721	D'Organismes Autònoms Administratius de l'Estat
722	De la Seguretat Social
723	D'Organismes Autònoms comercials, industrials, financers o anàlegs de l'Estat
724	D'empreses públiques i Ens públics de l'Estat
73	D'Organismes Autònoms Comercials o Entitats Públiques Empresarials de l'Entitat Local
74	D'empreses de l'Entitat Local
75	De Comunitats Autònomes
751	D'Organismes Autònoms Administratius de la C.A.
753	D'Organismes Autònoms comercials, industrials, financers o anàlegs de la C.A.
754	D'empreses públiques i Ens públics de la C.A.
755	De l'Administració General de la C.A.
76	D'Entitats Locals
761	De Diputacions, Consells o Cabildos
762	D'Ajuntaments
763	De Mancomunitats
764	D'Àrees Metropolitanas
765	De Comarques
766	D'Entitats que agrupin municipis
767	De Consorcis
768	D'Entitats Locals Menors
77	D'empreses Privades
78	De Famílies i Institucions sense finalitats de lucre
79	De l'Exterior
790	Del Fons Social Europeu (FSE)
791	Del Fons de Desenvolupament Regional (FEDER)
792	Del Fons de Cohesió
793	Del FEOGA-Garantia
794	Del FEOGA-Orientació
795	De l'Instrument Financer d'Orientació de la Pesca (IFOP)
796	Altres transferències de l'Exterior
7t	Ajustos de consolidacion
8	<b>CAP. VIII ACTIUS FINANCERS</b>
80	Alienació de Deute del Sector Públic
800	A curt termini
801	A llarg termini
81	Alienació d'Obligacions i Bons fora S. Públic
810	A curt termini
811	A llarg termini
82	Reintegrament de préstecs i bestretes concedides
820	De l'Entitat Local
821	D'Organismes autònoms administratius
823	D'Organismes autònoms Comercials, industrials,financers o anàlegs
824	D'empreses Locals
826	D'Entitats locals
83	Reintegrament de préstecs de fora del Sector Públic
830	A curt termini
831	A llarg termini
84	Alienació accionis del Sector Públic
85	Alienació d'accions fora del Sector Públic
86	Reintegro dipòsits i fiances constituïts

continua ...

<b>Compte</b>	<b>Nom</b>
87	Romanent de Tresoreria
9	CAP. IX PASSIUS FINANCERS
90	Emissió de deute interior
900	A curt termini
901	A llarg termini
91	Préstecs rebuts de l'interior
910	Del Sector Estat
911	D'Organismes Autònoms Administratius
913	D'Organismes Autònoms comercials, industrials, financers o anàlegs
914	D'empreses locals
915	De Comunitats Autònomes
916	D'Entitats locals
917	D'Ens de fora del Sector Públic
919	De l'Entitat local
92	Emissió de Deute Públic Exterior
920	A curt termini
921	A llarg termini
93	Préstecs rebuts de l'exterior
930	A curt termini
931	A llarg termini
94	Dipòsits i fiances rebuts

Taula C.58: Comptes de despeses pel període 2002-2009. Nivell de desagregació a tres dígits

Compte	Nom
1	CAP. I DESPESES DE PERSONAL
10	Alts Càrrecs
11	Personal eventual de Gabinet
12	Personal Funcionari
120	Retribucions bàsiques
121	Retribucions complementàries
122	Retribucions en espècie
124	Retribucions de funcionaris en pràctiques
13	Personal Laboral
130	Retribucions bàsiques i altres remuneracions
131	Retribucions en espècie
14	Un altre personal
15	Incentius al rendiment
16	Quotes, prestacions i despeses socials
160	Quotes socials
161	Prestacions socials
162	Despeses socials de funcionaris i personal no laboral
163	Despeses socials de personal laboral
164	Complement familiar del personal funcionari en actiu
2	CAP. II DESPESES EN BÉNS CORRENTS I SERVEIS
20	Arrendaments
200	Arrendaments de terrenys i béns naturals
201	Altres arrendaments
21	Reparacions, manteniment i conservació
22	Material, subministraments i uns altres
224	Primes d'assegurances
225	Tributs
229	Uns altres (resta de l'art 22)
23	Indemnitzacions per raó del servei
230	Dietes
231	Locomoció i Altres indemnitzacions
3	CAP. III DESPESES FINANCERES
30	De deute interior
300	Interessos
301	Despeses d'emissió, modificació i cancel·lació
31	De préstecs de l'interior
310	Interessos
311	Despeses de formalització, modificació i cancel·lació
32	De deute exterior
320	Interessos
321	Despeses d'emissió, modificació i cancel·lació
322	Diferències de canvi
33	De préstecs de l'exterior
330	Interessos
331	Despeses de formalització, modificació i cancel·lació
332	Diferències de canvi
34	De dipòsits, fiances i uns altres
4	CAP. IV TRANSFERÈNCIES CORRENTS
40	A l'Administració General de l'Entitat Local

continua . . .

<b>Compte</b>	<b>Nom</b>
41	A Organismes Autònoms Administratius de l'Entitat Local
42	A l'Estat
420	A l'Administració General de l'Estat
421	A Organismes Autònoms Administratius de l'Estat
422	A la Seguretat Social
423	Als Organismes Autònoms Comercials, industrials, financers o anàlegs de l'Estat
424	A Empreses públiques i altres Ens públics de l'Estat
43	A Organismes Autònoms Comercials o Entitats Públiques Empresarials de l'Entitat Local
44	A Empreses de l'Entitat Local
440	Subvencions per a foment de l'ocupació
441	ubvencions per a bonificació d'interessos i primes d'assegurances
442	Subvencions per reduir el preu a pagar pels consumidors
443	Altres Subvencions
45	A Comunitats Autònomes
450	l'Administració General de la CA
451	Organismes Autònoms administratius de la CA
453	ls Organismes Autònoms Comercials, industrials, financers o anàlegs de la CA
454	Empreses públiques i altres Ens públics de la CA
46	A Entitats Locals
461	A Diputacions, Consells o Cabildos
462	A Ajuntaments
463	A Mancomunitats
464	A Àrees Metropolitanas
465	A Comarques
466	A Entitats que agrupin Municipis
467	A Consorcis
468	A Entitats Locals Menors
47	A Empreses privades
470	Subvencions per a foment de l'ocupació
471	ubvencions per a bonificació d'interessos i primes d'assegurances
472	Subvencions per reduir el preu a pagar pels consumidors
473	Altres Subvencions
48	A Famílies i Institucions sense finalitats de lucre
49	A l'Exterior
4t	Ajustos de consolidacion
6	CAP. VI INVERSIONS REALS
60	Inversió nova en infraestructura i béns destinats a l'ús general
600	Inversions en terrenys
601	Unes altres
61	Inversions de reposició en infraestructura i béns destinats a l'ús general
610	Inversions en terrenys
611	Unes altres
62	Inversió nova associada al funcionament operatiu dels serveis
620	Terrenys i béns naturals
622	Unes altres (resta de l'art. 62)
63	Inversió de reposició associada al funcionament operatiu dels serveis
630	Terrenys i béns naturals
632	Unes altres (resta de l'art. 63)
64	Despeses en inversions de caràcter immaterial
68	Despeses en inversions de béns patrimonials

continua . . .

<b>Compte</b>	<b>Nom</b>
680	Terrenys i béns naturals
682	Unes altres (resta de l'art. 68)
69	Inversions en béns comunals
690	Terrenys i béns naturals
692	Inversió en infraestructures
7	<b>CAP. VII TRANSFERÈNCIES DE CAPITAL</b>
70	A l'Administració General de l'Entitat Local
71	A Organismes Autònoms Administratius de l'Entitat Local
72	A l'Estat
720	A l'Administració General de l'Estat
721	Als Organismes Autònoms Administratius de l'Estat
722	A la Seguretat Social
723	Als Organismes Autònoms Comercials, industrials, financers o anàlegs de l'Estat
724	A Empreses públiques i altres Ens públics de l'Estat
73	A Organismes Autònoms Comercials o Entitats Públiques Empresarials de l'Entitat Local
74	A Empreses de l'Entitat Local
75	A Comunitats Autònomes
750	A l'Administració General de la CA
751	A Organismes Autònoms administratius de la CA
753	Als Organismes Autònoms Comercials, industrials, financers o anàlegs de la CA
754	A Empreses públiques i altres Ens públics de la CA
76	A Entitats Locals
761	A Diputacions, Consells o Cabildos
762	A Ajuntaments
763	A Mancomunitats
764	A Àrees Metropolitanas
765	A Comarques
766	A Entitats que agrupin Municipis
767	A Consorcis i Fundacions Públiques
768	A Entitats Locals Menors
77	A Empreses privades
78	A Famílies i Institucions sense finalitats de lucre
79	A l'Exterior
7t	Ajustos de consolidacion
8	<b>CAP. VIII ACTIUS FINANCERS</b>
80	Adquisició de Deute del Sector Públic
800	A curt termini
801	A mitjà i llarg termini
81	Adquisició d'Obligacions i Bons fora S. Públic
810	A curt termini
811	A mitjà i llarg termini
82	Concessió préstecs al Sector Públic
820	A curt termini
821	A mitjà i llarg termini
83	Concessió de préstecs fora S. Públic
830	A curt termini
831	A mitjà i llarg termini
84	Constitució de dipòsits i fiances
85	Adquisició d'accions dins S. Públic
86	Adquisició d'accions fora S. Públic

continua . . .

<b>Compte</b>	<b>Nom</b>
87	Aportacions patrimonials a Ens Públics
88	Aportacions patrimonials a Fundacions
89	Aportacions patrimonials a Consorcis Públics
9	CAP. IX PASSIUS FINANCERS
90	Amortització de deute interior
900	A curt termini
901	A mitjà i llarg termini
91	Amortització de préstecs de l'interior
910	Amortització de préstecs a curt termini d'Ens del Sector Públic
911	Amortització de préstecs a mitjà i llarg termini d'Ens del Sector Públic
912	Amortització de préstecs a curt termini d'Ens de fora del Sector Públic
913	Amortització de préstecs a mitjà i llarg termini d'Ens de fora del Sector Públic
92	Amortització de deute exterior
93	Amortització de préstecs de l'exterior
930	A curt termini
931	A llarg termini
94	Devolució de dipòsits i fiances

Taula C.59: Comptes d'ingressos pel període 2010-2014. Nivell de desagregació a tres dígits

Compte	Nom
1	CAP. I IMPOSTOS DIRECTES
10	Impost sobre la Renda
100	Impostos sobre la Renda de les Persones Físiques
101	Impost de societats
102	Impost sobre la Renda de No Residents
11	Impostos sobre el capital
110	Impost sobre Successions i Donacions
111	Impost sobre Patrimoni
112	Impost sobre Béns Immobles. Béns Immobles de Naturalesa Rústica.
113	Impost sobre Béns Immobles. Béns immobles de Naturalesa Urbana.
114	Impost sobre Béns Immobles. Béns Immobles de característiques especials.
115	Impost sobre Vehicles de Tracció Mecànica
116	Impost sobre Increment del Valor dels Terrenys de Naturalesa Urbana
117	Impost sobre habitatges desocupats
13	Impost sobre les Activitats Econòmiques
130	Impost sobre Activitats Econòmiques
16	Recàrrecs sobre impostos directes de l'Estat i de la Comunitat Autònoma
160	Sobre impostos de l'Estat
161	Sobre impostos de la Comunitat Autònoma
17	Recàrrecs sobre impostos directes d'altres ens locals
170	En l'Impost sobre Béns Immobles
171	Recàrrec provincial en l'Impost sobre Activitats Econòmiques
179	Altres recàrrecs sobre impostos directes d'altres ens locals
18	Impostos directes extingits
19	Altres impostos directes
2	CAP. II IMPOSTOS INDIRECTES
21	Impostos sobre el Valor Afegit
210	Impost sobre el Valor Afegit
22	Sobre consums específics
220	Impostos Especials
26	Recàrrecs sobre impostos indirectes de l'Estat i de la Comunitat Autònoma
260	Sobre impostos de l'Estat
261	Sobre impostos de la Comunitat Autònoma
27	Recàrrecs sobre impostos indirectes d'altres ens locals
270	Sobre impostos d'altres ens locals
28	Impostos indirectes extingits
29	Altres impostos indirectes
290	Impost sobre construccions
291	Impost sobre despeses suntuàries (Vedats de caça i pesca)
292	Arbitri sobre importacions i lliuraments de mercaderies a Canàries (AIEM)
293	Impost general indirecte canari (IGIC)
294	Impost sobre la producció
295	Impost sobre primes d'assegurances
296	Impost sobre transmissions patrimonials i actes jurídics documentats
299	Altres Impostos indirectes
3	CAP. III TAXES I ALTRES INGRESSOS
30	Taxes per la prestació de serveis públics bàsics
300	Servei de proveïment daigua
301	Servei de clavegueram



continua ...

<b>Compte</b>	<b>Nom</b>
302	Servei de recollida descombraries
303	Servei de tractament de residus
304	Cànon de sanejament
309	Altres taxes per prestació de serveis bàsics
31	Taxes per la prestació de serveis públics de caràcter social i preferent
310	Serveis hospitalaris
311	Serveis assistencials
312	Serveis educatius
313	Serveis esportius
319	Altres taxes per prestació de serveis de caràcter preferent
32	Taxes per la realització d'activitats de competència local
320	Llicències de caça i pesca
321	Llicències urbanístiques
322	Cèduls d'habitabilitat i llicències de primera ocupació
323	Taxes per altres serveis urbanístics
324	Taxes sobre el joc
325	Taxa per expedició de documents
326	Taxa per retirada de vehicles
329	Altres taxes per la realització d'activitats de competència local
33	Taxes per la utilització privativa o l'aprofitament especial del domini públic local
330	Taxa d'estacionament de vehicles
331	Taxa per entrada de vehicles
332	Taxa per utilització privativa de serveis de subministraments
333	Taxa per utilització privativa de serveis de telecomunicacions
334	Taxa per obertura de cales i rases
335	Taxa per ocupació de la via pública amb terrasses
336	Taxa per ocupació de la via pública amb suspensió temporal del tràfic rodat
337	Taxes per aprofitament del vol
338	Compensació de Telefònica d'Espanya S.A.
339	Altres taxes per utilització privativa del domini públic
34	Preus públics
340	Serveis hospitalaris
341	Serveis assistencials
342	Serveis educatius
343	Serveis esportius
344	Entrades a museus
345	Servei de transport públic urbà
349	Altres preus públics
35	Contribucions especials
350	Per a l'execució d'obres
351	Per a l'establiment o ampliació de serveis
36	Vendes
38	Reintegraments d'operacions corrents
380	Reintegrament d'aval
389	Altres reintegraments d'operacions corrents
39	Altres ingressos
391	Multes
392	Recàrrecs del període executiu i per declaració extemporània sense requeriment previ
393	Interessos de demora
394	Prestació personal

continua ...

<b>Compte</b>	<b>Nom</b>
395	Prestació de transport
396	Ingressos per actuacions d'urbanització
397	Aprofitaments urbanístics
398	Indemnitzacions d'assegurances de no vida
399	Altres ingressos diversos
4	<b>CAP. IV TRANSFERÈNCIES CORRENTS</b>
40	De l'Administració General de l'Entitat Local
41	D'Organismes Autònoms de l'Entitat Local
42	De l'Administració de l'Estat
420	De l'Administració General de l'Estat
421	D'Organismes Autònoms i agències estatals
422	De fundacions estatals
423	De societats mercantils estatals
43	De la Seguretat Social
44	D'ens públics i societats mercantils de l'Entitat local
440	D'ens públics
441	De societats mercantils
45	De Comunitats Autònomes
450	De l'Administració General de les Comunitats Autònomes
451	D'Organismes Autònoms i agències de les Comunitats Autònomes
452	De fundacions de les Comunitats Autònomes
453	De societats mercantils
46	D'Entitats Locals
461	De Diputacions
462	D'Ajuntaments
463	De Mancomunitats
464	D'Àrees Metropolitanas
465	De Comarques
466	D'Entitats que agrupin Municipis
467	De Consorcis
468	D'Entitats Locals Menors
47	D'empreses Privades
48	De Famílies i Institucions sense finalitats de lucre
49	De l'Exterior
490	Del Fons Social Europeu
491	Del Fons de Desenvolupament Regional
492	Del Fons de Cohesió
493	Del Fons Europeu Agrícola de Garantia (FEAGA)
494	Del Fons Europeu Agrícola de Desenvolupament Rural (FEADER)
495	Del FEOGA-Orientació
496	Del Fons Europeu de la Pesca (FEP)
497	Altres transferències de la Unió Europea
499	Altres transferències de l'Exterior
4t	Ajustos de Consolidacion
5	<b>CAP. V INGRESSOS PATRIMONIALS</b>
50	Interessos de títols i valors
500	De l'Estat
501	D'Organismes Autònoms i agències
504	De societats mercantils estatals
505	De Comunitats Autònomes

continua ...

<b>Compte</b>	<b>Nom</b>
506	D'Entitats locals
507	D'empreses privades
51	Interessos de bestretes i préstecs concedits
511	A Organismes Autònoms i agències
514	A societats mercantils
518	A famílies i institucions sense ànim de lucre
52	Interessos de dipòsits
53	Dividends i participació beneficis
531	D'Organismes Autònoms i agències
534	De Societats mercantils
537	D'empreses privades
54	Rendes de béns immobles
541	Arrendaments de finques urbanes
542	Arrendaments de finques rústiques
544	Censos
549	Altres rendes de béns immobles
55	Productes de concessions i aprofitaments especials
550	De concessions administratives amb contraprestació periòdica
551	De concessions administratives amb contraprestació no periòdica
552	Dret de superfície amb contraprestació periòdica
553	Dret de superfície amb contraprestació no periòdica
554	Aprofitaments agrícoles i forestals
555	Aprofitaments especials amb contraprestació
559	Altres concessions i aprofitaments
59	Altres ingressos patrimonials
591	Beneficis per realització d'inversions financeres
592	Ingressos per operacions d'intercanvi financer
599	Altres ingressos patrimonials
6	<b>CAP. VI ALIENACIÓ D'INVERSIONS REALS</b>
60	De Terrenys
600	Venda de solars
601	Venda de finques rústiques
602	Parcel·les sobrants de la via pública
603	Patrimoni públic del sòl
609	Altres terrenys
61	De les altres Inversions reals
611	D'inversions de caràcter immaterial
612	D'objectes valuosos
619	D'altres inversions reals
68	Reintegraments per operacions de capital
680	D'exercicis tancats
7	<b>CAP. VII TRANSFERÈNCIES DE CAPITAL</b>
70	De l'Administració General de l'Entitat Local
71	D'Organismes Autònoms de l'Entitat Local
72	De l'Administració de l'Estat
720	De l'Administració General de l'Estat
721	D'Organismes Autònoms i agències estatals
722	De fundacions estatals
723	De societats mercantils estatals
73	De la Seguretat Social

continua ...

<b>Compte</b>	<b>Nom</b>
74	D'ens públics i societats mercantils de l'Entitat local
740	D'ens públics
741	De societats mercantils
75	De Comunitats Autònomes
750	De l'Administració General de les Comunitats Autònomes
751	D'Organismes Autònoms i agències de les Comunitats Autònomes
752	De fundacions de les Comunitats Autònomes
753	De societats mercantils
76	D'Entitats Locals
761	De Diputacions
762	D'Ajuntaments
763	De Mancomunitats
764	D'Àrees Metropolitanas
765	De Comarques
766	D'altres Entitats que agrupin Municipis
767	De Consorcis
768	D'Entitats Locals Menors
77	D'empreses Privades
78	De Famílies i Institucions sense finalitats de lucre
79	De l'Exterior
790	Del Fons Social Europeu
791	Del Fons de Desenvolupament Regional
792	Del Fons de Cohesió
793	Del Fons Europeu Agrícola de Garantia (FEAGA)
794	Del Fons Europeu Agrícola de Desenvolupament Rural (FEADER)
795	Del FEOGA-Orientació
796	Del Fons Europeu de la Pesca (FEP)
797	Altres transferències de la Unió Europea
799	Altres transferències de l'Exterior
7t	Ajustos de consolidacion
8	<b>CAP. VIII ACTIUS FINANCERS</b>
80	Alienació de Deute del Sector Públic
800	Alienació de deute del sector públic a curt termini
801	Alienació de deute del sector públic a llarg termini
81	Alienació d'Obligacions i bons fora del sector públic
810	Alienació d'Obligacions i bons fora del sector públic a curt termini
811	Alienació d'Obligacions i bons fora del sector públic a llarg termini
82	Reintegrament de préstecs i bestretes concedides al sector públic
820	Reintegrament de préstecs i bestretes concedides al sector públic a curt termini
821	Reintegrament de préstecs i bestretes concedides al sector públic a llarg termini
83	Reintegraments de préstecs de fora del sector públic
830	Reintegraments de préstecs de fora del sector públic a curt termini
831	Reintegraments de préstecs de fora del sector públic a llarg termini
84	Devolució de dipòsits i fiances constituïts
840	Devolució de dipòsits
841	Devolució de fiances
85	Alienació d'accions i participacions del sector públic
86	Alienació d'accions i participacions fora del sector públic
87	Romanent de Tresoreria
870	Romanent de tresoreria

continua ...

<b>Compte</b>	<b>Nom</b>
9	CAP. IX PASSIUS FINANCERS
90	Emissió de Deute Públic en euros
900	Emissió de Deute Públic en euros a curt termini
901	Emissió de Deute Públic en euros a llarg termini
91	Préstecs rebuts en euros
910	Préstecs rebuts a curt termini d'ens del sector públic
911	Préstecs rebuts a llarg termini d'ens del sector públic
912	Préstecs rebuts a curt termini d'ens de fora del sector públic
913	Préstecs rebuts a llarg termini d'ens de fora del sector públic
92	Emissió de Deute Públic en moneda diferent de l'euro
920	Emissió de Deute Públic en moneda diferent de l'euro a curt termini
921	Emissió de Deute Públic en moneda diferent de l'euro a llarg termini
93	Préstecs rebuts en moneda diferent de l'euro
930	Préstecs rebuts en moneda diferent de l'euro a curt termini
931	Préstecs rebuts en moneda diferent de l'euro a llarg termini
94	Dipòsits i fiances rebuts
940	Dipòsits rebuts
941	Fiances rebudes

Taula C.60: Comptes de despeses pel període 2010-2014. Nivell de desagregació a tres dígits

<b>Compte</b>	<b>Nom</b>
1	CAP. I DESPESES DE PERSONAL
10	Òrgans de govern i personal directiu
100	Retribucions bàsiques i altres remuneracions dels membres dels òrgans de govern
101	Retribucions bàsiques i altres remuneracions del personal directiu
107	Contribucions a plans i fons de pensions
11	Personal eventual
110	Retribucions bàsiques i altres remuneracions de personal eventual
117	Contribucions a plans i fons de pensions
12	Personal Funcionari
120	Retribucions bàsiques
121	Retribucions complementàries
122	Retribucions en espècie
124	Retribucions de funcionaris en pràctiques
127	Contribucions a plans i fons de pensions
13	Personal Laboral
130	Laboral Fix
131	Laboral temporal
132	Retribucions en espècie
137	Contribucions a plans i fons de pensions
14	Un altre personal
143	Un altre personal
147	Contribucions a plans i fons de pensions
15	Incentius al rendiment
150	Productivitat
151	Gratificacions
152	Altres incentius al rendiment
153	Complement de dedicació especial
16	Quotes
160	Quotes socials
161	Prestacions socials
162	Despeses socials del personal
164	Complement familiar
2	CAP. II DESPESES EN BÉNS CORRENTS I SERVEIS
20	Arrendaments i cànons
200	Arrendaments de terrenys i béns naturals
202	Arrendaments dedificis i altres construccions
203	Arrendaments de maquinària
204	Arrendaments de material de transport
205	Arrendaments de mobiliari i estris
206	Arrendaments d'equips per a processos d'informació
208	Arrendaments d'un altre immobilitzat material
209	Cànons
21	Reparacions
210	Infraestructures i béns naturals
212	Edificis i altres construccions
213	Maquinària
214	Elements de transport
215	Mobiliari
216	Equips per a processos d'informació

continua ...

<b>Compte</b>	<b>Nom</b>
219	Un altre immobilitzat material
22	Material
220	Material d'oficina
221	Subministraments
222	Comunicacions
223	Transports
224	Primes d'assegurances
225	Tributs
226	Despeses diverses
227	Treballs realitzats per altres empreses i professionals
23	Indemnitzacions per raó del servei
230	Dietes
231	Locomoció
233	Altres indemnitzacions
24	Despeses de publicacions
240	Despeses dedició i distribució
25	Treballs realitzats per administracions públiques i altres entitats públiques
26	Treballs realitzats per Institucions sense finalitats de lucre
27	Despeses imprevistes i funcions no classificades
3	<b>CAP. III DESPESES FINANCERES</b>
30	De Deute Públic en euros
300	Interessos
301	Despeses d'emissió
309	Altres despeses financeres de Deute Públic en euros
31	De préstecs i altres operacions financeres en euros
310	Interessos
311	Despeses de formalització
319	Altres despeses financeres de préstecs i altres operacions financeres en euros
32	De Deute Públic en moneda diferent de l'euro
320	Interessos
321	Despeses demissió
322	Diferències de canvi
329	Altres despeses financeres de Deute Públic en moneda diferent de l'euro
33	De préstecs i altres operacions financeres en moneda diferent de l'euro
330	Interessos
331	Despeses de formalització
332	Diferències de canvi
339	Altres despeses financeres de préstecs i altres operacions financeres en moneda diferent de l'euro
34	De dipòsits
340	Interessos de dipòsits
341	Interessos de fiances
35	Interessos de demora i altres despeses financeres
352	Interessos de demora
353	Operacions d'intercanvi financer
357	Execució d'aval
358	Interessos per operacions darrendament financer (leasing?)
359	Altres despeses financeres
4	<b>CAP. IV TRANSFERÈNCIES CORRENTS</b>
40	A l'Administración General de l'Entitat Local
41	A Organismes Autònoms de l'Entitat Local



continua ...

<b>Compte</b>	<b>Nom</b>
42	A l'Administració de l'Estat
420	A l'Administració General de l'Estat
421	A Organismes Autònoms i agències de l'Estat
422	A Fundacions estatals
423	A societats mercantils estatals
43	A la Seguretat Social
44	A ens públics i societats mercantils de l'Entitat Local
440	Subvencions per a foment de l'ocupació
441	Subvencions per a bonificació d'interessos i primes d'assegurances
442	Subvencions per reduir el preu a pagar pels consumidors
449	Altres subvencions a ens públics i societats mercantils de l'Entitat Local
45	A Comunitats Autònomes
450	A l'Administració General de les Comunitats Autònomes
451	A Organismes Autònoms i agències de les Comunitats Autònomes
452	A fundacions de les Comunitats Autònomes
453	A societats mercantils
46	A Entitats Locals
461	A Diputacions
462	A Ajuntaments
463	A Mancomunitats
464	A Àrees Metropolitanas
465	A Comarques
466	A altres Entitats que agrupin municipis
467	A Consorcis
468	A Entitats Locals Menors
47	A Empreses privades
470	Subvencions per a foment de l'ocupació
471	Subvencions per a bonificació d'interessos i primes d'assegurances
472	Subvencions per reduir el preu a pagar pels consumidors
479	Altres subvencions a Empreses privades
48	A Famílies i Institucions sense finalitats de lucre
49	A l'Exterior
6	<b>CAP. VI INVERSIONS REALS</b>
60	Inversió nova en infraestructura i béns destinats a l'ús general
600	Inversions en terrenys
609	Altres inversions noves en infraestructures i béns destinats a l'ús general
61	Inversions de reposició en infraestructura i béns destinats a l'ús general
610	Inversions en terrenys
619	Altres inversions de reposició en infraestructures i béns destinats a l'ús general
62	Inversió nova associada al funcionament operatiu dels serveis
621	Terrenys i béns naturals
622	Edificis i altres construccions
623	Maquinària
624	Elements de transport
625	Mobiliari
626	Equips per a processos d'informació
627	Projectes complexos
629	Altres inversions noves associades al funcionament operatiu dels serveis
63	Inversió de reposició associada al funcionament operatiu dels serveis
631	Terrenys i béns naturals

continua ...

<b>Compte</b>	<b>Nom</b>
632	Edificis i altres construccions
633	Maquinària
634	Elements de transport
635	Mobiliari
636	Equips per a processos d'informació
637	Projectes complexos
639	Altres inversions de reposició associades al funcionament operatiu dels serveis
64	Despeses en inversions de caràcter immaterial
640	Despeses en inversions de caràcter immaterial
641	Despeses en aplicacions informàtiques
648	Quotes netes d'interessos per operacions d'arrendament financer (leasing?)
65	Inversions gestionades per a altres ens públics
650	Despeses en inversions gestionades per a altres ens públics
68	Despeses en inversions de béns patrimonials
681	Terrenys i béns naturals
682	Edificis i altres construccions
689	Altres despeses en inversions de béns patrimonials
69	Inversions en béns comunals
690	Terrenys i béns naturals
692	Inversió en infraestructures
7	<b>CAP. VII TRANSFERÈNCIES DE CAPITAL</b>
70	A l'Administració General de l'Entitat Local
71	A Organismes Autònoms de l'Entitat Local
72	A l'Administració de l'Estat
720	A l'Administració General de l'Estat
721	A Organismes Autònoms i agències
722	A fundacions estatals
723	A societats mercantils estatals
73	A la Seguretat Social
74	A ens públics i societats mercantils de l'Entitat local
75	A Comunitats Autònomes
750	A l'Administració General de les Comunitats Autònomes
751	A Organismes Autònoms i agències de les Comunitats Autònomes
752	A fundacions de les Comunitats Autònomes
753	A societats mercantils
76	A Entitats Locals
761	A Diputacions
762	A Ajuntaments
763	A Mancomunitats
764	A Àrees Metropolitanas
765	A Comarques
766	A Entitats que agrupin Municipis
767	A Consorcis
768	A Entitats Locals Menors
77	A Empreses privades
78	A Famílies i Institucions sense finalitats de lucre
79	A l'Exterior
8	<b>CAP. VIII ACTIUS FINANCERS</b>
80	Adquisició de Deute del Sector Públic
800	Adquisició de deute del sector públic a curt termini

continua ...

<b>Compte</b>	<b>Nom</b>
801	Adquisició de deute del sector públic a llarg termini
81	Adquisició d'Obligacions i Bons fora del sector públic
810	Adquisició d'Obligacions i bons fora del sector públic a curt termini. Desenvolupament per sectors.
811	Adquisició d'Obligacions i bons fora del sector públic a llarg termini. Desenvolupament per sectors.
82	Concessió préstecs al sector públic
820	Préstecs a curt termini
821	Préstecs a llarg termini
83	Concessió de préstecs fora del sector públic
830	Préstecs a curt termini. Desenvolupament per sectors.
831	Préstecs a llarg termini. Desenvolupament per sectors.
84	Constitució de dipòsits i fiances
840	Dipòsits
841	Fiances
85	Adquisició d'accions i participacions del sector públic
850	Adquisició d'accions i participacions del sector públic
86	Adquisició d'accions i participacions fora del sector públic
860	Adquisició d'accions i participacions fora del sector públic
87	Aportacions patrimonials
870	Aportacions a fundacions
871	Aportacions a consorcis
872	Aportacions a altres ens
9	<b>CAP. IX PASSIUS FINANCERS</b>
90	Amortització de Deute Públic en euros
900	Amortització de Deute Públic en euros a curt termini
901	Amortització de Deute Públic en euros a llarg termini
91	Amortització de préstecs i d'operacions en euros
910	Amortització de préstecs a curt termini D'ens del sector públic
911	Amortització de préstecs a llarg termini D'ens del sector públic
912	Amortització de préstecs a curt termini D'ens de fora del sector públic
913	Amortització de préstecs a llarg termini D'ens de fora del sector públic
92	Amortització de Deute Públic en moneda diferent de l'euro
920	Amortització de Deute Públic en moneda diferent de l'euro a curt termini
921	Amortització de Deute Públic en moneda diferent de l'euro a llarg termini
93	Amortització de préstecs en moneda diferent de l'euro
930	Amortització de préstecs en moneda diferent de l'euro a curt termini
931	Amortització de préstecs en moneda diferent de l'euro a llarg termini
94	Devolució de dipòsits i fiances
940	Devolució de dipòsits
941	Devolució de fiances
5	<b>CAP. V FONDS DE CONTINGÈNCIA I ALTRES IMPREVISTS</b>
50	Dotació al Fons de Contingència de l'exercici pressupostari
500	Fons de Contingència (art. 31 EL 2/12 d'Estabilitat Pressupostària)

## C.9 Desagregació del capítol 4 d'ingressos

Taula C.61: Ingressos (percentatge). Compte 40 (2002-2014)

	<b>BDN</b>	<b>BCN</b>	<b>COR</b>	<b>HOS</b>	<b>BOI</b>	<b>CUG</b>	<b>COL</b>	<b>MAD</b>	<b>MAL</b>	<b>SAR</b>	<b>SEV</b>	<b>VAL</b>
<b>2002</b>	0.00	0.00	0.00	0.00	0.00	0.00	0.00	0.00	0.00	0.00	0.00	0.00
<b>2003</b>	0.00	0.00	0.00	0.00	0.00	0.00	0.00	0.00	0.00	0.00	0.00	0.00
<b>2004</b>	0.00	0.00	0.00	0.00	0.00	0.00	0.00	0.00	0.00	0.00	0.00	0.00
<b>2005</b>	0.00	0.00	0.00	0.00	0.00	0.00	0.00	0.00	0.00	0.00	0.00	0.00
<b>2006</b>	0.00	0.00	0.00	0.00	0.00	0.00	0.00	0.00	0.00	0.00	0.00	0.00
<b>2007</b>	0.00	0.00	0.00	0.00	0.00	0.00	0.00	0.00	0.00	0.00	0.00	0.00
<b>2008</b>	0.00	0.00	0.00	0.00	0.00	0.00	0.00	0.00	0.00	0.00	0.00	0.00
<b>2009</b>	0.00	0.00	0.00	0.00	0.00	0.00	0.00	0.00	0.00	0.00	0.00	0.00
<b>2010</b>	0.00	0.00	0.00	0.00	0.00	0.00	0.00	0.00	0.00	0.00	0.00	0.00
<b>2011</b>	0.00	0.00	0.00	0.00	0.00	0.00	0.00	0.00	0.00	0.00	0.00	0.00
<b>2012</b>	0.00	0.00	0.00	0.00	0.00	0.00	0.00	0.00	0.00	0.00	0.00	0.00
<b>2013</b>	0.00	0.00	0.00	0.00	0.00	0.00	0.00	0.00	0.00	0.00	0.00	0.00
<b>2014</b>	0.00	0.00	0.00	0.00	0.00	0.00	0.00	0.00	0.00	0.00	0.00	0.00

Taula C.62: Ingressos (percentatge). Compte 41 (2002-2014)

	<b>BDN</b>	<b>BCN</b>	<b>COR</b>	<b>HOS</b>	<b>BOI</b>	<b>CUG</b>	<b>COL</b>	<b>MAD</b>	<b>MAL</b>	<b>SAR</b>	<b>SEV</b>	<b>VAL</b>
<b>2002</b>	0.00	0.00	0.00	0.00	0.00	0.00	0.00	0.00	0.00	0.00	0.00	0.00
<b>2003</b>	0.00	0.00	0.00	0.00	0.00	0.00	0.00	0.00	0.00	0.00	0.00	0.00
<b>2004</b>	0.00	0.00	0.00	0.00	0.00	0.00	0.00	0.00	0.00	0.00	0.00	0.00
<b>2005</b>	0.00	0.00	0.00	0.00	0.00	0.00	0.00	0.00	0.00	0.00	0.00	0.00
<b>2006</b>	0.00	0.00	0.00	0.00	0.00	0.00	0.00	0.00	0.00	0.00	0.00	0.00
<b>2007</b>	0.00	0.00	0.00	0.00	0.00	0.00	0.00	0.00	0.00	0.00	0.00	0.00
<b>2008</b>	0.00	0.00	0.00	0.00	0.00	0.00	0.00	0.00	0.00	0.00	0.00	0.00
<b>2009</b>	0.00	0.00	0.00	0.00	0.00	0.00	0.00	0.00	0.00	0.00	0.00	0.00
<b>2010</b>	0.00	0.00	0.00	0.00	0.00	0.00	0.00	0.00	0.00	0.00	0.00	0.00
<b>2011</b>	0.00	0.00	0.00	0.00	0.00	0.00	0.00	0.00	0.00	0.00	0.00	0.00
<b>2012</b>	0.00	0.00	0.00	0.00	0.00	0.00	0.00	0.00	0.00	0.00	0.00	0.00
<b>2013</b>	0.00	0.00	0.00	0.00	0.00	0.00	0.00	0.00	0.00	0.00	0.00	0.00
<b>2014</b>	0.00	0.00	0.00	0.00	0.00	0.00	0.00	0.00	0.00	0.00	0.00	0.00

Taula C.63: Ingressos (percentatge). Compte 42 (2002-2014)

	<b>BDN</b>	<b>BCN</b>	<b>COR</b>	<b>HOS</b>	<b>BOI</b>	<b>CUG</b>	<b>COL</b>	<b>MAD</b>	<b>MAL</b>	<b>SAR</b>	<b>SEV</b>	<b>VAL</b>
<b>2002</b>	23.44	30.60	20.50	23.40	15.91	12.33	26.55	32.00	31.94	33.22	33.84	30.44
<b>2003</b>	24.23	36.19	22.54	32.47	18.77	14.22	30.69	35.75	30.07	31.99	36.45	34.19
<b>2004</b>	22.23	32.62	20.84	25.22	15.85	14.19	44.36	24.76	28.90	30.10	36.01	31.92
<b>2005</b>	24.47	33.43	23.17	26.18	16.45	10.76	35.34	23.07	25.08	17.18	30.64	31.53
<b>2006</b>	25.50	34.11	20.89	19.45	20.39	11.41	36.56	23.11	28.70	25.70	28.09	34.15
<b>2007</b>	24.67	38.30	23.43	25.87	21.20	14.63	36.11	26.87	28.36	25.94	29.51	32.79
<b>2008</b>	27.67	38.71	20.71	26.36	20.18	12.91	40.49	29.55	30.74	27.37	21.50	33.04
<b>2009</b>	20.59	33.72	17.92	22.10	16.47	12.16	32.31	21.46	23.74	25.78	26.48	30.75
<b>2010</b>	18.17	26.34	16.97	21.67	16.30	9.08	27.31	23.20	24.85	25.76	26.34	22.73
<b>2011</b>	22.48	34.36	17.23	22.99	16.83	13.40	35.79	24.69	27.35	30.85	28.48	35.01
<b>2012</b>	21.95	33.88	19.86	27.70	18.59	9.45	39.60	22.11	32.38	25.90	26.59	33.50
<b>2013</b>	25.85	37.08	21.11	30.31	21.94	9.26	40.31	24.47	34.52	32.21	33.14	39.64
<b>2014</b>	26.00	34.25	20.36	21.33	19.53	8.74	37.73	22.12	33.94	32.82	29.05	35.48

Taula C.64: Ingressos (percentatge). Compte 43 (2002-2014)

	<b>BDN</b>	<b>BCN</b>	<b>COR</b>	<b>HOS</b>	<b>BOI</b>	<b>CUG</b>	<b>COL</b>	<b>MAD</b>	<b>MAL</b>	<b>SAR</b>	<b>SEV</b>	<b>VAL</b>
<b>2002</b>	0.00	0.00	0.00	0.00	0.00	0.00	0.00	0.00	0.00	0.00	0.00	0.00
<b>2003</b>	0.00	0.00	0.00	0.00	0.00	0.00	0.00	0.00	0.00	0.00	0.00	0.00
<b>2004</b>	0.00	0.00	0.00	0.00	0.00	0.00	0.00	0.00	0.00	0.00	0.00	0.00
<b>2005</b>	0.00	0.00	0.00	0.00	0.00	0.00	0.00	0.00	0.00	0.00	0.00	0.00
<b>2006</b>	0.00	0.00	0.00	0.00	0.00	0.00	0.00	0.00	0.00	0.00	0.00	0.00
<b>2007</b>	0.00	0.00	0.00	0.00	0.00	0.00	0.00	0.00	0.00	0.00	0.00	0.00
<b>2008</b>	0.00	0.00	0.00	0.00	0.00	0.00	0.00	0.00	0.00	0.00	0.00	0.00
<b>2009</b>	0.00	0.00	0.00	0.00	0.00	0.00	0.00	0.00	0.00	0.00	0.00	0.00
<b>2010</b>	0.00	0.00	0.00	0.00	0.00	0.00	0.00	0.00	0.00	0.00	0.00	0.00
<b>2011</b>	0.00	0.00	0.00	0.00	0.00	0.00	0.00	0.00	0.00	0.00	0.00	0.00
<b>2012</b>	0.00	0.00	0.00	0.00	0.00	0.00	0.00	0.00	0.00	0.00	0.00	0.00
<b>2013</b>	0.00	0.00	0.00	0.00	0.00	0.00	0.00	0.00	0.00	0.00	0.00	0.00
<b>2014</b>	0.00	0.00	0.00	0.00	0.00	0.00	0.00	0.00	0.00	0.00	0.00	0.00

Taula C.65: Ingressos (percentatge). Compte 44 (2002-2014)

	<b>BDN</b>	<b>BCN</b>	<b>COR</b>	<b>HOS</b>	<b>BOI</b>	<b>CUG</b>	<b>COL</b>	<b>MAD</b>	<b>MAL</b>	<b>SAR</b>	<b>SEV</b>	<b>VAL</b>
<b>2002</b>	0.00	0.00	0.00	0.00	0.01	0.03	0.06	0.00	0.00	0.00	0.00	0.00
<b>2003</b>	0.00	0.01	0.00	0.00	0.00	0.00	0.04	0.00	0.00	0.00	0.00	0.00
<b>2004</b>	0.00	0.00	0.00	0.00	0.02	0.03	0.05	0.00	0.00	0.00	0.01	0.00
<b>2005</b>	0.00	0.00	0.00	0.00	0.25	0.00	0.05	0.00	0.00	0.00	0.00	0.00
<b>2006</b>	0.00	0.00	0.00	0.00	0.10	0.00	0.05	0.00	0.00	0.00	0.01	0.00
<b>2007</b>	0.13	0.00	0.00	0.00	0.06	0.00	0.04	0.00	0.00	0.00	0.01	0.00
<b>2008</b>	0.00	0.00	0.00	0.00	0.08	0.00	0.04	0.00	0.00	0.00	0.01	0.00
<b>2009</b>	0.00	0.00	0.00	0.00	0.05	0.00	0.00	0.00	0.00	0.00	0.00	0.00
<b>2010</b>	0.01	0.00	0.00	0.00	0.06	0.00	0.00	0.00	0.00	0.00	0.00	0.00
<b>2011</b>	0.00	0.00	0.00	0.00	0.00	0.00	0.01	0.00	0.00	0.00	0.00	0.00
<b>2012</b>	0.00	0.00	0.00	0.01	0.00	0.00	0.00	0.00	0.01	0.00	0.00	0.00
<b>2013</b>	0.00	0.00	0.00	0.00	0.00	0.00	0.00	0.00	0.01	0.00	0.00	0.00
<b>2014</b>	0.00	0.00	0.00	0.04	0.00	0.00	0.00	0.00	0.03	0.00	0.01	0.00

Taula C.66: Ingressos (percentatge). Compte 45 (2002-2014)

	<b>BDN</b>	<b>BCN</b>	<b>COR</b>	<b>HOS</b>	<b>BOI</b>	<b>CUG</b>	<b>COL</b>	<b>MAD</b>	<b>MAL</b>	<b>SAR</b>	<b>SEV</b>	<b>VAL</b>
<b>2002</b>	6.30	2.22	4.19	2.06	2.09	2.12	5.76	1.25	1.60	0.99	2.09	3.05
<b>2003</b>	6.65	2.45	2.87	3.08	2.29	2.39	4.92	1.50	1.11	0.83	1.70	4.18
<b>2004</b>	7.02	2.51	5.23	5.17	1.92	3.22	5.29	1.82	1.45	1.03	1.78	3.91
<b>2005</b>	9.05	3.18	4.75	3.66	4.45	3.34	7.48	1.73	1.45	0.84	1.98	3.21
<b>2006</b>	9.16	3.47	5.57	3.88	3.63	2.84	6.16	1.63	1.47	1.07	2.53	4.14
<b>2007</b>	9.42	3.57	4.78	4.15	5.48	3.82	5.86	2.75	1.71	1.33	2.09	3.66
<b>2008</b>	10.50	4.09	6.18	5.56	6.35	3.08	6.32	1.81	2.32	1.32	1.75	3.12
<b>2009</b>	11.25	3.73	5.25	5.53	5.51	3.74	5.60	1.68	3.73	1.36	4.30	2.66
<b>2010</b>	13.09	3.06	8.32	7.64	6.90	4.02	5.15	2.06	4.59	1.80	3.91	1.83
<b>2011</b>	13.41	3.01	8.63	7.16	7.74	4.02	7.91	1.96	5.71	1.29	6.23	2.51
<b>2012</b>	8.99	2.54	7.17	5.41	6.00	3.08	5.49	2.07	6.50	0.72	5.93	1.62
<b>2013</b>	9.18	2.50	5.08	5.00	5.07	1.55	8.95	1.43	7.98	2.06	8.45	1.49
<b>2014</b>	10.05	1.81	5.54	2.73	7.52	2.44	4.89	1.44	7.18	0.54	5.99	1.60

Taula C.67: Ingressos (percentatge). Compte 46 (2002-2014)

	<b>BDN</b>	<b>BCN</b>	<b>COR</b>	<b>HOS</b>	<b>BOI</b>	<b>CUG</b>	<b>COL</b>	<b>MAD</b>	<b>MAL</b>	<b>SAR</b>	<b>SEV</b>	<b>VAL</b>
<b>2002</b>	1.39	1.47	0.88	0.74	1.14	1.63	2.81	0.00	0.01	0.00	0.00	0.00
<b>2003</b>	1.67	1.64	1.11	0.77	1.29	1.55	2.65	0.00	0.02	0.00	0.00	0.00
<b>2004</b>	1.45	1.91	1.32	1.56	1.12	1.64	2.31	0.00	0.00	0.00	0.09	0.00
<b>2005</b>	1.97	2.20	1.18	1.60	1.26	1.79	2.11	0.00	0.02	0.00	0.09	0.00
<b>2006</b>	1.84	2.37	1.41	1.18	1.24	1.88	1.45	0.00	0.00	0.00	0.00	0.01
<b>2007</b>	1.53	2.21	1.42	1.37	1.48	2.50	2.27	0.00	0.01	0.00	0.05	0.00
<b>2008</b>	1.72	2.36	9.01	1.41	1.41	1.95	1.78	0.00	0.01	0.00	0.00	0.00
<b>2009</b>	1.52	2.32	2.54	1.24	1.43	2.19	0.70	0.00	0.00	0.00	0.00	0.02
<b>2010</b>	1.60	2.10	1.86	1.56	1.53	1.76	1.70	0.00	0.01	0.00	0.01	0.02
<b>2011</b>	2.07	2.55	2.82	1.70	0.88	2.51	1.30	0.00	0.00	0.00	0.01	0.34
<b>2012</b>	2.80	2.44	2.66	1.37	2.62	5.08	1.95	0.00	0.01	0.00	0.01	0.58
<b>2013</b>	3.37	2.56	3.80	2.50	2.24	5.52	4.29	0.00	0.00	0.00	0.01	0.30
<b>2014</b>	4.05	2.10	3.24	2.92	4.30	3.98	5.58	0.00	0.02	0.00	0.00	0.02

Taula C.68: Ingressos (percentatge). Compte 47 (2002-2014)

	<b>BDN</b>	<b>BCN</b>	<b>COR</b>	<b>HOS</b>	<b>BOI</b>	<b>CUG</b>	<b>COL</b>	<b>MAD</b>	<b>MAL</b>	<b>SAR</b>	<b>SEV</b>	<b>VAL</b>
<b>2002</b>	0.02	0.06	0.06	0.14	0.62	0.59	0.19	0.04	0.04	0.02	0.04	0.16
<b>2003</b>	0.06	0.09	0.01	0.86	0.18	0.31	0.30	0.05	0.01	0.03	0.03	0.22
<b>2004</b>	0.23	0.06	0.07	0.15	0.63	0.35	0.17	0.03	0.03	0.03	0.13	0.21
<b>2005</b>	0.02	0.03	0.14	0.00	0.32	0.23	0.45	0.01	0.03	0.02	0.21	0.16
<b>2006</b>	0.01	0.02	0.24	0.17	0.34	0.30	0.16	0.01	0.16	0.02	0.19	0.28
<b>2007</b>	0.01	0.02	0.00	0.13	0.29	0.33	0.23	0.00	0.01	0.03	0.04	0.19
<b>2008</b>	0.01	0.02	0.02	0.00	0.36	2.95	0.17	0.00	0.21	0.04	0.01	0.41
<b>2009</b>	0.00	0.02	0.00	0.00	0.29	0.22	0.16	0.00	0.12	0.03	0.03	0.32
<b>2010</b>	0.00	0.01	0.00	0.00	0.21	0.21	0.17	0.00	0.07	0.05	0.27	0.15
<b>2011</b>	0.00	0.02	0.00	0.08	0.14	0.32	0.03	0.00	0.07	0.03	0.30	0.07
<b>2012</b>	0.01	0.02	0.00	0.02	0.16	0.20	0.04	0.00	0.16	0.02	0.24	0.09
<b>2013</b>	0.00	0.01	0.00	0.00	0.09	0.26	0.03	0.00	0.08	0.01	0.00	0.06
<b>2014</b>	0.04	0.01	0.00	0.00	0.04	0.22	0.02	0.01	0.02	0.01	0.00	0.05

Taula C.69: Ingressos (percentatge). Compte 48 (2002-2014)

	<b>BDN</b>	<b>BCN</b>	<b>COR</b>	<b>HOS</b>	<b>BOI</b>	<b>CUG</b>	<b>COL</b>	<b>MAD</b>	<b>MAL</b>	<b>SAR</b>	<b>SEV</b>	<b>VAL</b>
<b>2002</b>	0.00	0.08	0.02	0.11	0.02	0.00	0.01	0.07	0.00	0.21	0.00	0.05
<b>2003</b>	0.00	0.03	0.02	0.03	0.01	0.00	0.13	0.07	0.00	0.02	0.01	0.02
<b>2004</b>	0.00	0.02	0.02	0.03	0.03	0.00	0.27	0.09	0.02	0.02	0.00	0.04
<b>2005</b>	0.00	0.08	0.05	0.09	0.01	0.02	0.17	0.05	0.00	0.04	0.00	0.05
<b>2006</b>	0.00	0.03	0.00	0.07	0.00	0.00	0.17	0.06	0.01	0.14	0.00	0.02
<b>2007</b>	0.00	0.07	0.00	0.08	0.00	0.00	0.14	0.04	0.00	0.06	0.02	0.05
<b>2008</b>	0.00	0.01	0.00	0.12	0.00	0.00	0.23	0.08	0.02	0.06	0.01	0.10
<b>2009</b>	0.00	0.01	0.11	0.06	0.00	0.28	0.14	0.08	0.01	0.04	0.02	0.08
<b>2010</b>	0.01	0.01	0.01	0.21	0.01	0.00	0.11	0.04	0.04	0.02	0.20	0.05
<b>2011</b>	0.00	0.00	0.00	0.13	0.00	0.00	0.07	0.00	0.01	0.02	0.05	0.12
<b>2012</b>	0.00	0.00	0.00	0.08	0.03	0.00	0.13	0.01	0.03	0.03	0.02	0.10
<b>2013</b>	0.01	0.00	0.00	0.06	0.00	0.00	0.12	0.00	0.02	0.01	0.03	0.09
<b>2014</b>	0.00	0.00	0.00	0.02	0.00	0.00	0.09	0.01	0.00	0.01	0.00	0.01

Taula C.70: Ingressos (percentatge). Compte 49 (2002-2014)

	<b>BDN</b>	<b>BCN</b>	<b>COR</b>	<b>HOS</b>	<b>BOI</b>	<b>CUG</b>	<b>COL</b>	<b>MAD</b>	<b>MAL</b>	<b>SAR</b>	<b>SEV</b>	<b>VAL</b>
<b>2002</b>	0.05	0.20	0.00	0.00	0.00	0.11	0.21	0.04	0.03	0.09	0.09	0.01
<b>2003</b>	0.16	0.09	0.00	0.00	0.21	0.01	0.23	0.08	0.34	0.09	0.15	0.00
<b>2004</b>	0.36	0.13	0.00	0.01	0.00	0.00	0.36	0.03	0.21	0.09	0.06	0.01
<b>2005</b>	0.14	0.12	0.00	0.02	0.14	0.03	0.77	0.03	0.30	0.15	0.08	0.02
<b>2006</b>	0.11	0.07	0.00	0.09	0.17	0.00	0.00	0.05	0.33	0.04	0.05	0.04
<b>2007</b>	0.15	0.06	0.00	0.00	0.02	0.05	0.32	0.05	0.19	0.18	0.02	0.15
<b>2008</b>	0.03	0.05	0.00	0.02	0.00	0.04	0.04	0.02	0.22	0.00	0.01	0.06
<b>2009</b>	0.00	0.03	0.00	0.31	0.00	0.00	0.00	0.02	0.11	0.11	0.01	0.03
<b>2010</b>	0.01	0.06	0.00	0.25	0.00	0.01	0.00	0.02	0.31	0.02	0.02	0.00
<b>2011</b>	0.00	0.05	0.00	0.12	0.01	0.00	0.00	0.02	0.11	0.09	0.02	0.07
<b>2012</b>	0.00	0.09	0.00	0.45	0.06	0.00	0.00	0.08	0.07	0.17	0.01	0.01
<b>2013</b>	0.00	0.08	0.00	0.00	0.00	0.00	0.00	0.06	0.34	0.06	0.00	0.03
<b>2014</b>	0.00	0.06	0.00	0.00	0.00	0.06	0.06	0.02	0.39	0.02	0.01	0.00

Taula C.71: Ingressos (percentatge). Compte 4t (2002-2014)

	<b>BDN</b>	<b>BCN</b>	<b>COR</b>	<b>HOS</b>	<b>BOI</b>	<b>CUG</b>	<b>COL</b>	<b>MAD</b>	<b>MAL</b>	<b>SAR</b>	<b>SEV</b>	<b>VAL</b>
<b>2002</b>	0.00	0.00	0.00	0.00	0.00	0.00	0.00	0.00	0.00	0.00	0.00	0.00
<b>2003</b>	0.00	0.00	0.00	0.00	0.01	0.00	0.00	0.00	0.00	0.05	0.00	0.00
<b>2004</b>	0.00	0.01	0.00	0.00	0.00	0.00	0.04	0.00	0.00	0.00	0.10	0.00
<b>2005</b>	0.00	0.00	0.00	0.00	0.00	0.00	0.01	0.00	0.00	0.00	0.41	0.00
<b>2006</b>	0.00	0.00	0.00	0.00	0.00	0.04	0.00	0.00	0.00	0.00	0.32	0.00
<b>2007</b>	0.00	0.00	0.00	0.00	0.00	0.02	0.04	0.00	0.00	0.02	0.07	0.00
<b>2008</b>	0.29	0.00	0.00	0.00	0.00	0.05	0.00	0.00	0.00	0.04	0.04	0.00
<b>2009</b>	0.02	0.00	0.00	0.00	0.00	0.03	0.00	0.00	0.00	0.00	0.52	0.62
<b>2010</b>	0.06	-0.02	0.00	0.00	0.00	0.03	0.02	0.00	0.00	0.03	0.01	0.00
<b>2011</b>	0.03	-0.00	0.00	0.00	0.00	0.00	0.01	0.00	-0.03	0.00	0.03	0.00
<b>2012</b>	0.00	0.01	0.00	0.00	0.00	0.00	0.00	0.00	0.04	0.00	0.08	-0.02
<b>2013</b>	0.01	-0.01	0.00	0.00	0.00	-0.11	0.00	-0.00	-0.00	-0.05	0.01	0.00
<b>2014</b>	-0.00	0.04	0.00	0.00	0.00	0.00	0.00	0.00	0.00	-0.03	0.00	-0.04



## ANNEX D. ÀREA METROPOLITANA DE BARCELONA (AMB). ENS AMB (2002-2014)

Una entitat de gran importància per la ciutat de Barcelona és l'Àrea Metropolitana de Barcelona. La coordinació i gestió de serveis bàsics com ara la provisió d'aigua, gestió de residus i el transport públic des d'un ens supramunicipal fa esperar l'assoliment d'economies d'escala que han d'implicar una millor eficiència en la provisió dels serveis esmentats anteriorment. Al llarg dels anys aquest ens supramunicipal ha anat canviant en la seva composició. Fins l'any 2010 un total de 31 municipis de l'entorn de Barcelona van crear la Mancomunitat de Municipis de l'Àrea Metropolitana de Barcelona (MMAMB), mentre que l'any 2011 es crea l'Àrea Metropolitana de Barcelona (AMB), composta per 36 municipis. D'una banda, les Taules D.1 i D.2 sintetitzen la informació sobre els principals capítols d'ingressos i despeses, en termes per càpita, de la MMAMB o AMB, segons en subperíode. D'altra banda, les Taules D.3 i D.4 mostren la informació del pes percentual que representa cada capítol sobre el total.

Taula D.1: Ingressos per càpita. Ens de l'AMB

	Cap. 1	Cap. 2	Cap. 3	Cap. 4	Cap. 5	Cap. 6	Cap. 7	Cap. 8	Cap. 9	Total
2002	0.00	0.00	0.05	32.44	0.12	0.64	1.90	0.00	0.00	35.15
2003	0.00	0.00	0.08	32.71	0.05	0.04	3.93	0.00	0.00	36.81
2004	0.00	0.00	0.07	35.62	0.11	0.00	2.06	0.00	0.00	37.86
2005	0.00	0.00	0.09	34.66	0.23	0.24	2.97	0.00	0.00	38.18
2006	0.00	0.00	0.07	37.62	0.31	2.24	3.80	0.00	0.00	44.03
2007	0.00	0.00	0.24	42.26	0.31	0.00	5.18	0.00	0.00	47.99
2008	0.00	0.00	0.27	44.20	0.41	0.00	2.23	0.00	0.00	47.12
2009	0.00	0.00	0.20	43.13	0.23	0.00	13.26	0.00	0.00	56.81
2010	0.00	0.00	0.04	37.90	0.29	0.00	3.18	0.00	0.00	41.41
2011	28.26	0.00	47.60	86.58	4.18	0.00	2.70	0.06	2.02	171.39
2012	29.12	0.00	47.24	84.65	4.50	0.17	3.01	0.00	2.01	170.71
2013	30.72	0.00	48.67	81.75	5.01	0.06	0.70	1.63	0.00	168.55
2014	31.68	0.00	47.85	99.15	11.70	0.00	1.53	0.14	12.13	204.18

Taula D.2: Despeses per càpita. Ens de l'AMB

	Cap. 1	Cap. 2	Cap. 3	Cap. 4	Cap. 5	Cap. 6	Cap. 7	Cap. 8	Cap. 9	Total
2002	3.90	3.38	1.05	6.86	0.00	12.19	7.21	0.00	1.52	36.11
2003	3.93	3.52	0.91	6.48	0.00	10.29	7.28	0.46	1.48	34.35
2004	4.07	3.64	0.81	7.65	0.00	5.01	10.54	0.00	1.47	33.19
2005	4.17	3.86	0.67	10.45	0.00	5.45	7.32	0.00	1.45	33.38
2006	4.41	4.14	0.53	9.41	0.00	18.63	5.40	0.00	0.81	43.34
2007	4.90	4.41	0.41	10.10	0.00	18.82	8.33	1.36	0.00	48.34
2008	5.31	4.80	0.49	11.07	0.00	9.44	7.57	0.34	1.15	40.18
2009	5.66	4.72	0.15	12.70	0.00	18.97	5.14	0.34	1.14	48.81
2010	5.87	4.56	0.05	11.49	0.00	13.56	8.46	0.38	1.14	45.52
2011	9.14	58.17	0.39	76.55	0.00	12.30	16.89	0.63	1.26	175.32
2012	8.08	56.93	0.55	76.65	0.00	4.28	14.28	2.93	3.18	166.89
2013	8.62	59.79	0.18	80.60	0.00	4.42	17.96	0.63	7.51	179.71
2014	8.72	75.49	1.36	72.82	0.00	9.56	23.09	0.62	1.10	192.76

Taula D.3: Ingressos per capítols (en percentatge). Ens de l'AMB

	Cap. 1	Cap. 2	Cap. 3	Cap. 4	Cap. 5	Cap. 6	Cap. 7	Cap. 8	Cap. 9
2002	0.00	0.00	0.15	92.29	0.33	1.82	5.40	0.00	0.00
2003	0.00	0.00	0.21	88.86	0.14	0.10	10.69	0.00	0.00
2004	0.00	0.00	0.18	94.08	0.30	0.00	5.43	0.00	0.00
2005	0.00	0.00	0.23	90.77	0.61	0.62	7.77	0.00	0.00
2006	0.00	0.00	0.15	85.43	0.71	5.09	8.63	0.00	0.00
2007	0.00	0.00	0.49	88.07	0.65	0.00	10.79	0.00	0.00
2008	0.00	0.00	0.57	93.81	0.87	0.00	4.74	0.00	0.00
2009	0.00	0.00	0.35	75.91	0.40	0.00	23.34	0.00	0.00
2010	0.00	0.00	0.10	91.52	0.71	0.00	7.68	0.00	0.00
2011	16.49	0.00	27.77	50.52	2.44	0.00	1.57	0.04	1.18
2012	17.06	0.00	27.67	49.59	2.64	0.10	1.77	0.00	1.18
2013	18.23	0.00	28.88	48.50	2.97	0.04	0.42	0.97	0.00
2014	15.52	0.00	23.43	48.56	5.73	0.00	0.75	0.07	5.94

Taula D.4: Despeses per capítols (en percentatge). Ens de l'AMB

	Cap. 1	Cap. 2	Cap. 3	Cap. 4	Cap. 5	Cap. 6	Cap. 7	Cap. 8	Cap. 9
2002	10.80	9.37	2.92	18.99	0.00	33.75	19.98	0.00	4.20
2003	11.43	10.24	2.65	18.87	0.00	29.96	21.20	1.35	4.30
2004	12.25	10.98	2.43	23.05	0.00	15.11	31.75	0.00	4.43
2005	12.50	11.58	2.02	31.31	0.00	16.32	21.92	0.00	4.35
2006	10.19	9.56	1.23	21.71	0.00	42.98	12.46	0.00	1.87
2007	10.14	9.12	0.85	20.91	0.00	38.93	17.24	2.82	0.00
2008	13.22	11.96	1.22	27.54	0.00	23.50	18.83	0.85	2.87
2009	11.59	9.66	0.30	26.02	0.00	38.87	10.53	0.69	2.34
2010	12.89	10.03	0.12	25.25	0.00	29.79	18.58	0.84	2.51
2011	5.21	33.18	0.22	43.66	0.00	7.01	9.63	0.36	0.72
2012	4.84	34.11	0.33	45.93	0.00	2.57	8.56	1.76	1.91
2013	4.80	33.27	0.10	44.85	0.00	2.46	9.99	0.35	4.18
2014	4.52	39.16	0.71	37.78	0.00	4.96	11.98	0.32	0.57

## ANNEX E. ÀREA METROPOLITANA DE BARCELONA (AMB). TOTAL DELS MUNICIPIS I ENS DE L'AMB (2002-2014)

En aquest apartat es detalla la informació recollida per grans capítols d'ingrés i despesa del conjunt del global dels pressupostos consolidats liquidats dels municipis que formen part de la MMAMB o AMB, i de l'ens MMAMB o AMB, segons el subperíode.

Taula E.1: Ingressos per càpita per capítols. Total de municipis i ens de l'AMB (2002-2014)

	Cap. 1	Cap. 2	Cap. 3	Cap. 4	Cap. 5	Cap. 6	Cap. 7	Cap. 8	Cap. 9	Total
2002	343.42	18.63	146.55	366.26	26.97	50.07	51.72	2.52	104.05	1110.19
2003	315.86	18.49	150.02	413.12	32.13	26.26	51.38	1.10	69.51	1077.88
2004	348.51	40.03	155.67	405.92	26.97	23.03	30.86	0.28	87.34	1118.61
2005	368.92	41.62	173.99	421.01	17.99	24.30	31.82	0.37	50.74	1130.75
2006	384.20	46.16	193.74	460.59	25.60	52.02	47.85	0.25	31.31	1241.72
2007	408.12	49.41	198.21	539.47	32.35	28.97	43.00	0.32	33.50	1333.32
2008	416.54	42.22	185.63	555.86	30.11	20.93	46.06	1.26	28.56	1327.17
2009	432.49	29.54	174.20	555.35	27.15	17.27	218.83	0.68	67.27	1522.78
2010	451.11	27.46	180.75	497.83	27.16	8.67	135.88	2.89	230.12	1561.87
2011	509.28	26.60	225.94	536.26	37.11	5.15	68.44	0.92	34.01	1443.69
2012	526.75	25.53	220.69	544.54	25.26	18.46	27.94	0.53	86.91	1476.59
2013	549.27	28.29	225.09	574.42	26.69	16.06	23.63	3.11	23.31	1469.88
2014	578.45	26.15	222.70	589.06	86.49	23.24	45.30	1.27	53.65	1626.33

Taula E.2: Despeses per càpita per capítols. Total de municipis i ens de l'AMB (2002-2014)

	Cap. 1	Cap. 2	Cap. 3	Cap. 4	Cap. 5	Cap. 6	Cap. 7	Cap. 8	Cap. 9	Total
2002	259.08	220.18	36.43	124.81	0.00	157.88	190.18	3.58	35.49	1027.62
2003	263.58	234.87	30.54	136.53	0.00	147.16	194.71	7.85	55.05	1070.30
2004	270.91	252.41	27.65	144.45	0.00	83.54	156.18	3.41	96.03	1034.59
2005	287.03	272.89	21.21	159.72	0.00	110.41	114.97	0.58	82.36	1049.18
2006	278.63	288.26	18.78	204.58	0.00	149.12	147.04	0.29	56.89	1143.59
2007	297.20	319.33	20.69	229.35	0.00	192.40	133.43	4.39	71.57	1268.36
2008	313.70	329.18	19.81	263.40	0.00	168.70	146.69	5.45	84.78	1331.72
2009	316.68	348.61	14.25	287.82	0.00	333.73	142.43	4.50	65.19	1513.22
2010	316.44	360.06	11.43	285.27	0.00	231.47	150.38	5.87	62.70	1423.63
2011	322.36	420.49	18.67	344.60	0.00	161.94	126.68	7.57	68.23	1470.53
2012	301.46	415.10	19.24	349.13	0.00	173.79	34.94	13.41	65.22	1372.28
2013	314.63	426.69	18.55	358.93	0.00	150.42	32.76	9.44	73.73	1385.14
2014	317.66	453.75	18.78	366.22	0.00	222.05	83.08	7.72	107.59	1576.85

Taula E.3: Ingressos per capítols (percentatge). Total de municipis i ens de l'AMB (2002-2014)

	Cap. 1	Cap. 2	Cap. 3	Cap. 4	Cap. 5	Cap. 6	Cap. 7	Cap. 8	Cap. 9	Total
2002	30.93	1.68	13.20	32.99	2.43	4.51	4.66	0.23	9.37	100.00
2003	29.30	1.72	13.92	38.33	2.98	2.44	4.77	0.10	6.45	100.00
2004	31.16	3.58	13.92	36.29	2.41	2.06	2.76	0.03	7.81	100.00
2005	32.63	3.68	15.39	37.23	1.59	2.15	2.81	0.03	4.49	100.00
2006	30.94	3.72	15.60	37.09	2.06	4.19	3.85	0.02	2.52	100.00
2007	30.61	3.71	14.87	40.46	2.43	2.17	3.22	0.02	2.51	100.00
2008	31.39	3.18	13.99	41.88	2.27	1.58	3.47	0.10	2.15	100.00
2009	28.40	1.94	11.44	36.47	1.78	1.13	14.37	0.04	4.42	100.00
2010	28.88	1.76	11.57	31.87	1.74	0.56	8.70	0.19	14.73	100.00
2011	35.28	1.84	15.65	37.15	2.57	0.36	4.74	0.06	2.36	100.00
2012	35.67	1.73	14.95	36.88	1.71	1.25	1.89	0.04	5.89	100.00
2013	37.37	1.92	15.31	39.08	1.82	1.09	1.61	0.21	1.59	100.00
2014	35.57	1.61	13.69	36.22	5.32	1.43	2.79	0.08	3.30	100.00

Taula E.4: Despeses per capítols (percentatge). Total de municipis i ens de l'AMB (2002-2014)

	Cap. 1	Cap. 2	Cap. 3	Cap. 4	Cap. 5	Cap. 6	Cap. 7	Cap. 8	Cap. 9	Total
2002	25.21	21.43	3.54	12.15	0.00	15.36	18.51	0.35	3.45	100.00
2003	24.63	21.94	2.85	12.76	0.00	13.75	18.19	0.73	5.14	100.00
2004	26.19	24.40	2.67	13.96	0.00	8.07	15.10	0.33	9.28	100.00
2005	27.36	26.01	2.02	15.22	0.00	10.52	10.96	0.05	7.85	100.00
2006	24.36	25.21	1.64	17.89	0.00	13.04	12.86	0.03	4.97	100.00
2007	23.43	25.18	1.63	18.08	0.00	15.17	10.52	0.35	5.64	100.00
2008	23.56	24.72	1.49	19.78	0.00	12.67	11.01	0.41	6.37	100.00
2009	20.93	23.04	0.94	19.02	0.00	22.05	9.41	0.30	4.31	100.00
2010	22.23	25.29	0.80	20.04	0.00	16.26	10.56	0.41	4.40	100.00
2011	21.92	28.59	1.27	23.43	0.00	11.01	8.61	0.51	4.64	100.00
2012	21.97	30.25	1.40	25.44	0.00	12.66	2.55	0.98	4.75	100.00
2013	22.71	30.80	1.34	25.91	0.00	10.86	2.37	0.68	5.32	100.00
2014	20.15	28.78	1.19	23.22	0.00	14.08	5.27	0.49	6.82	100.00

## ANNEX F. GRÀFICS DELS INGRESSOS I DESPESES PER CÀPITA DE TOTES LES CIUTATS (1992-2014)

Aquest annex presenta la informació estadística sobre els agregats financers en format gràfic. Les Figures F.1 i F.2 mostren un resum dels valors absoluts, en euros corrents per càpita, de les diferents partides d'ingressos i despeses, respectivament, a un nivell de desagregació de nou capítols pel període 1992-2014. Si focalitzem en la Figura F.1, hom pot veure que per a Barcelona els ingressos provinents dels capítols 1 i 4 han experimentat un increment sostingut al llarg del període analitzat, mentre que el capítol 3 (Taxes, preus i altres) ha crescut de manera moderada. Remarcable és també el comportament del capítol 9 (Passius financers), el qual mostrava un pes relativament important als inicis dels nouanta en comparació a l'evolució posterior, tot i que s'observa un increment puntual durant el període de la recent crisi econòmica global. La comparació amb la informació de la Figura F.2 mostra la clara política de l'ajuntament de Barcelona de reduir el pagament de passius financers (capítol 9) en l'apartat de despeses, atès la gran reducció que va experimentar aquest capítol a partir dels anys dos-mil –aquest, però, també és un comportament que s'observa a la resta de municipis de l'estudi–.



Figura F.1: Ingressos per càpita (1992-2014)



Figura F.2: Despeses per càpita (1992-2014)

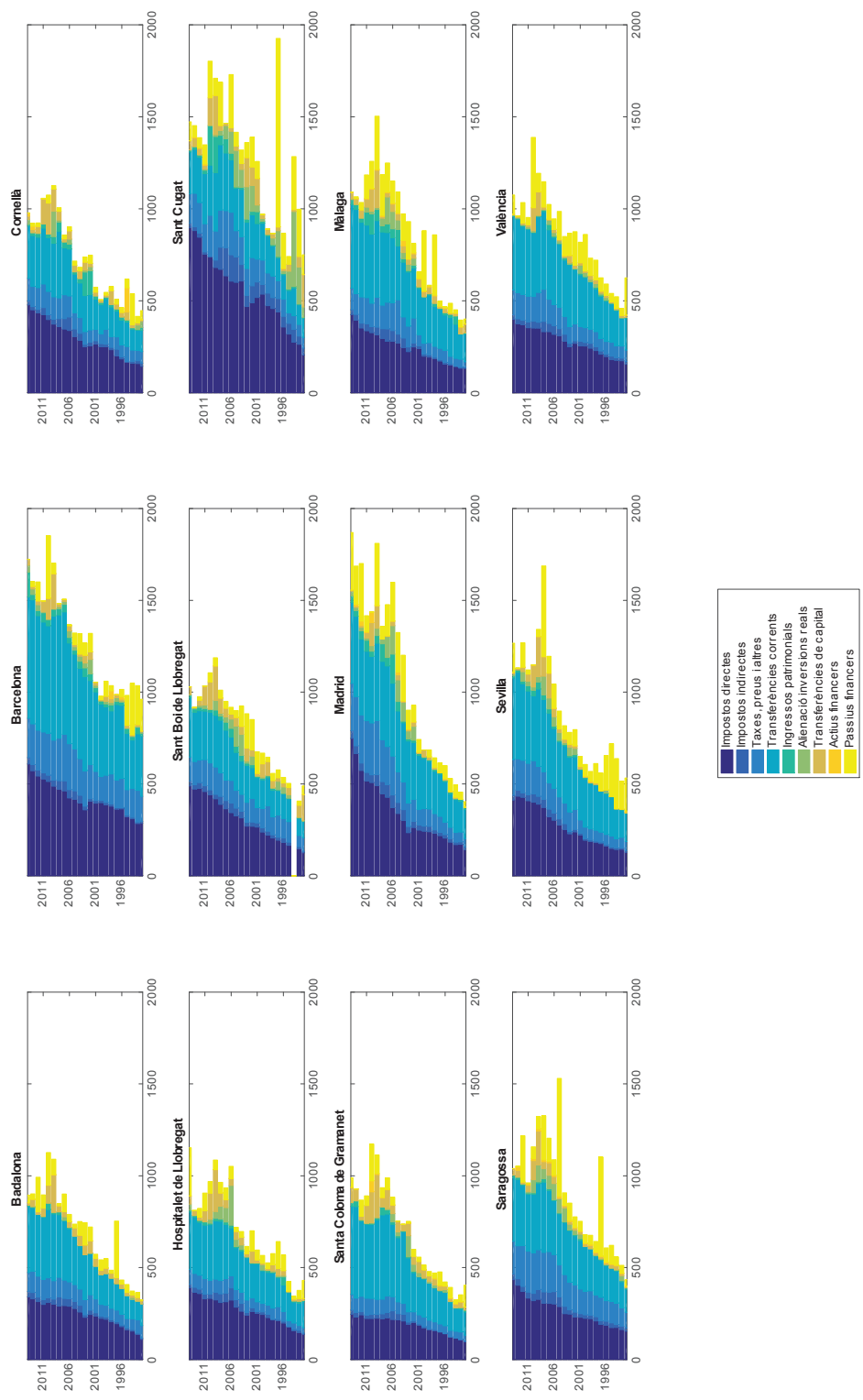

## ANNEX G. GRÀFICS DE LES VARIABLES FISCALS AGREGADES PER A LES CIUTATS CATALANES

Aquest apartat recull les figures dels ingressos i despeses, en euros corrents per càpita, en el període 1992-2014 de les ciutats catalanes que s'analitzen en l'estudi.

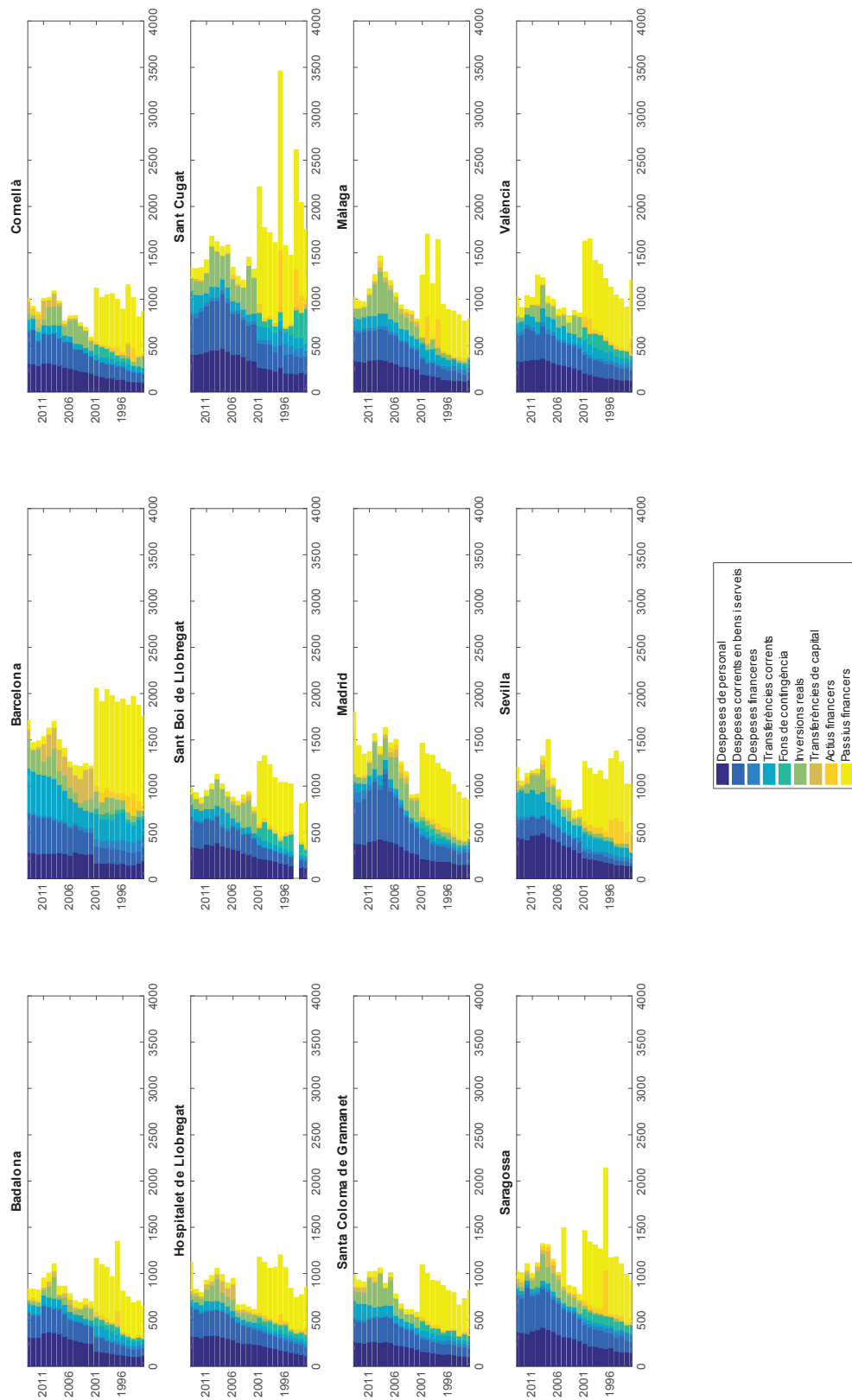
### G.1 Ingressos per càpita de les ciutats catalanes (1992-2014)



Figura G.1: Ingressos Capítol 1. Impostos directes per càpita de les ciutats catalanes



Figura G.2: Ingressos Capítol 2. Impostos indirectes per càpita de les ciutats catalanes

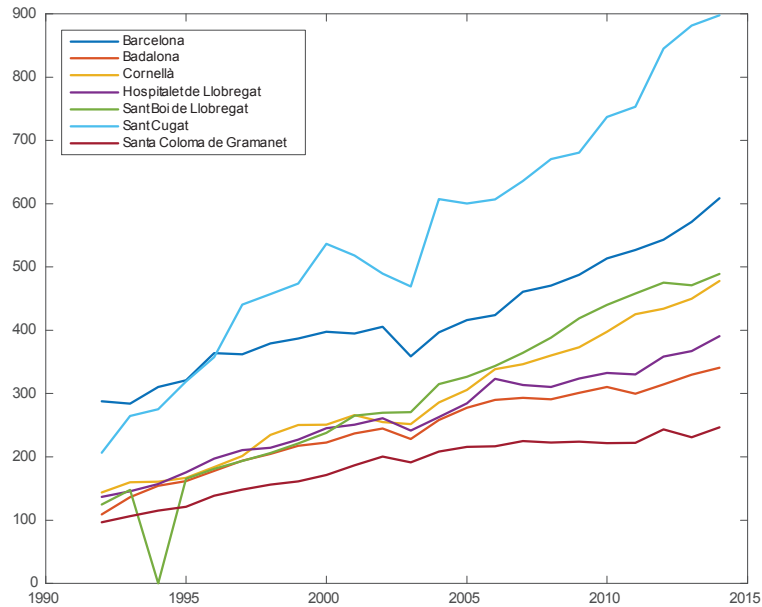

Figura G.3: Ingressos Capítol 3. Taxes, preus i altres per càpita de les ciutats catalanes

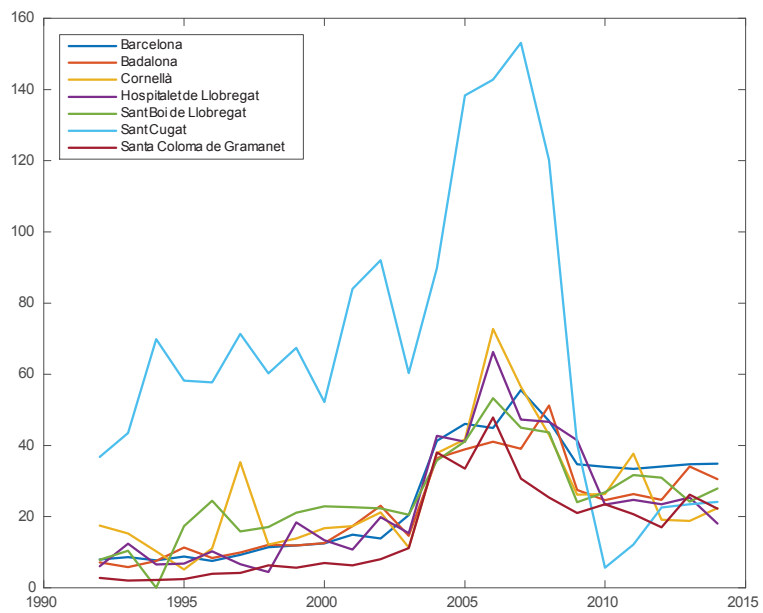

Figura G.4: Ingressos Capítol 4. Transferències corrents per càpita de les ciutats catalanes

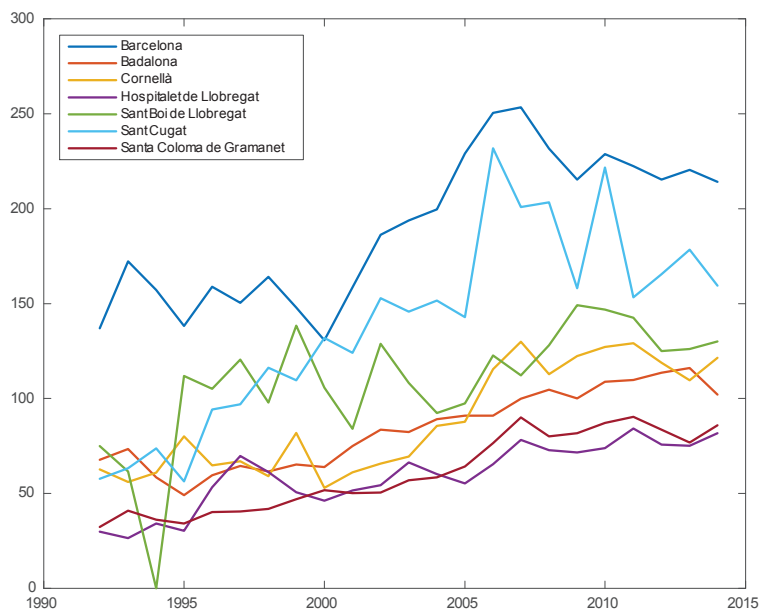

Figura G.5: Ingressos Capítol 5. Ingressos patrimonials per càpita de les ciutats catalanes

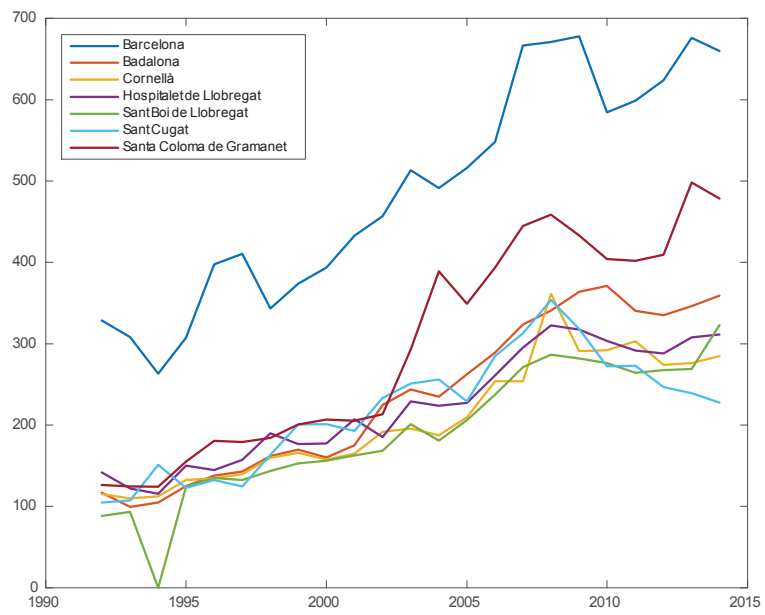

Figura G.6: Ingressos Capítol 6. Alienació inversions reals per càpita de les ciutats catalanes

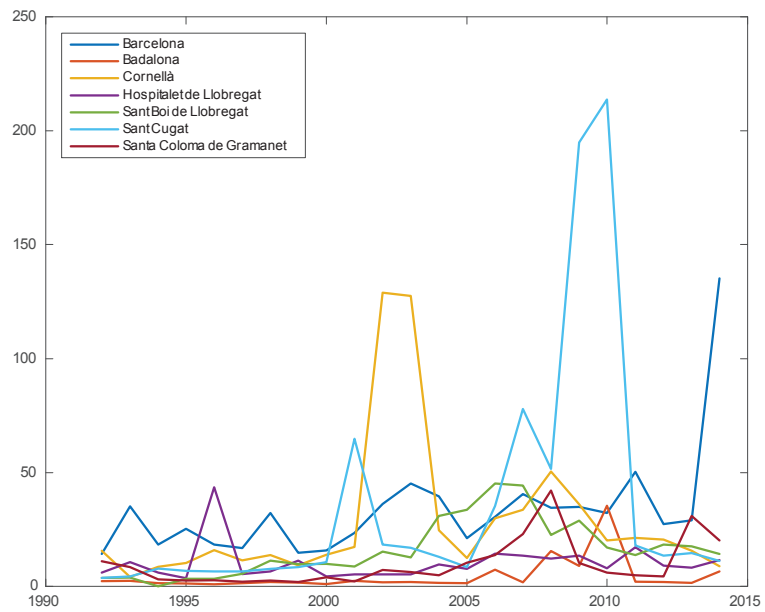

Figura G.7: Ingressos Capítol 7. Transferències de capital per càpita de les ciutats catalanes

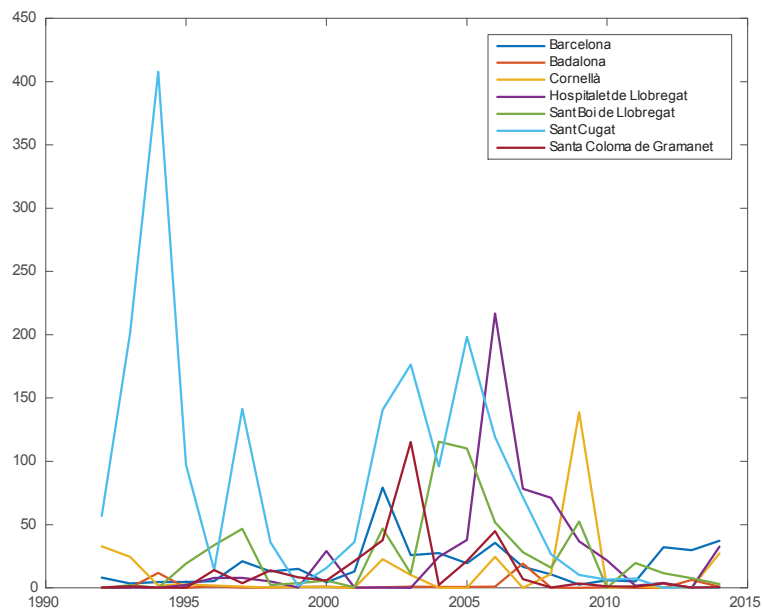

Figura G.8: Ingressos Capítol 8. Actius financers per càpita de les ciutats catalanes

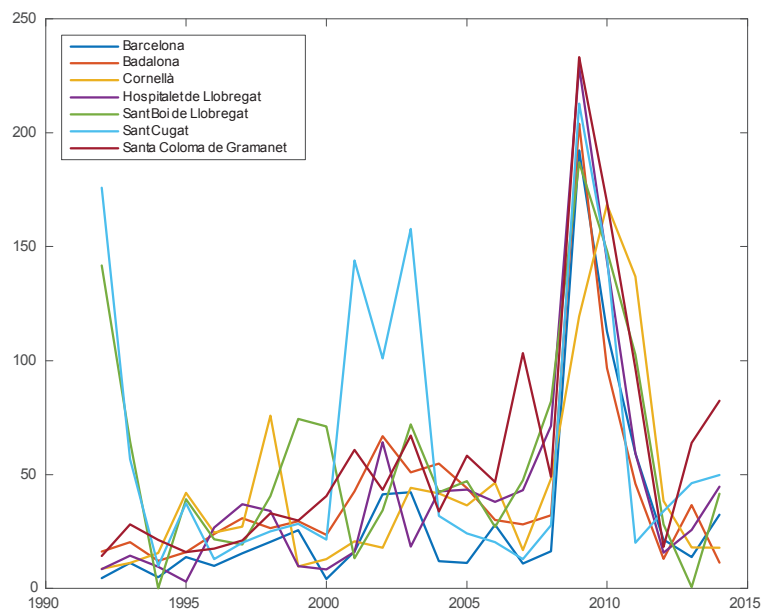

Figura G.9: Ingressos Capítol 9. Passius financers per càpita de les ciutats catalanes

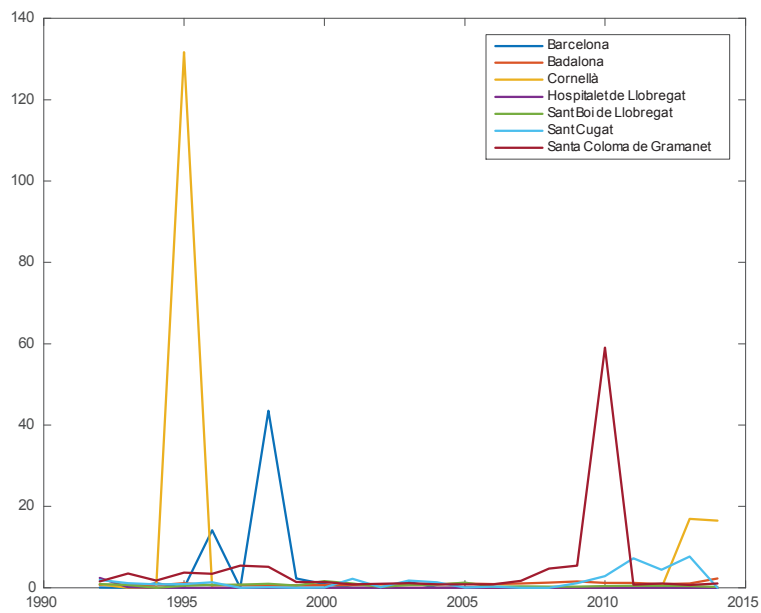

Figura G.10: Ingressos. Total per càpita de les ciutats catalanes

## G.2 Despeses per càpita de les ciutat catalanes (1992-2014)

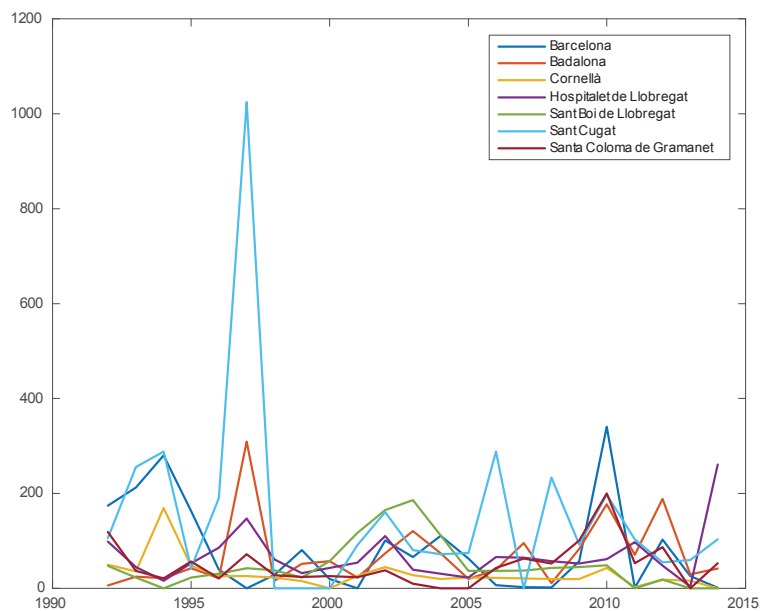

Figura G.11: Despeses Capítol 1. Despeses de personal per càpita de les ciutats catalanes

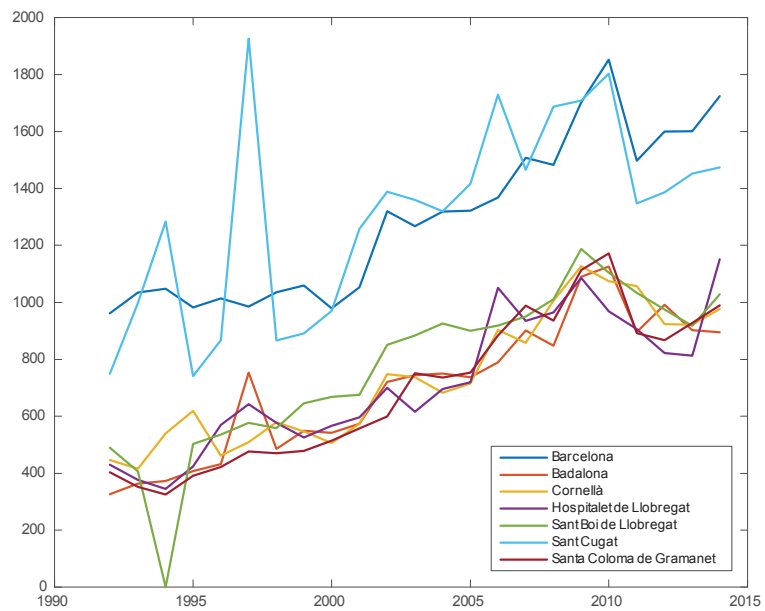

Figura G.12: Despeses Capítol 2. Despeses corrents en béns i serveis per càpita de les ciutats catalanes

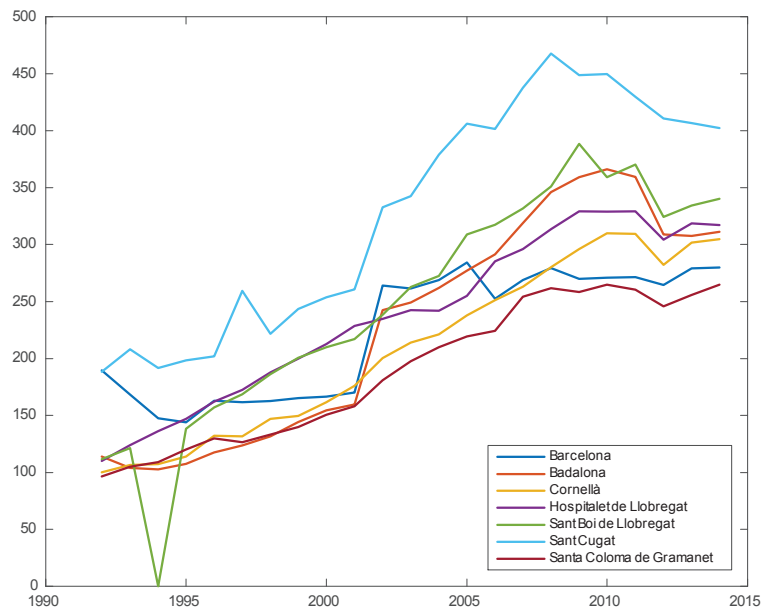

Figura G.13: Despeses Capítol 3. Despeses financeres per càpita de les ciutats catalanes



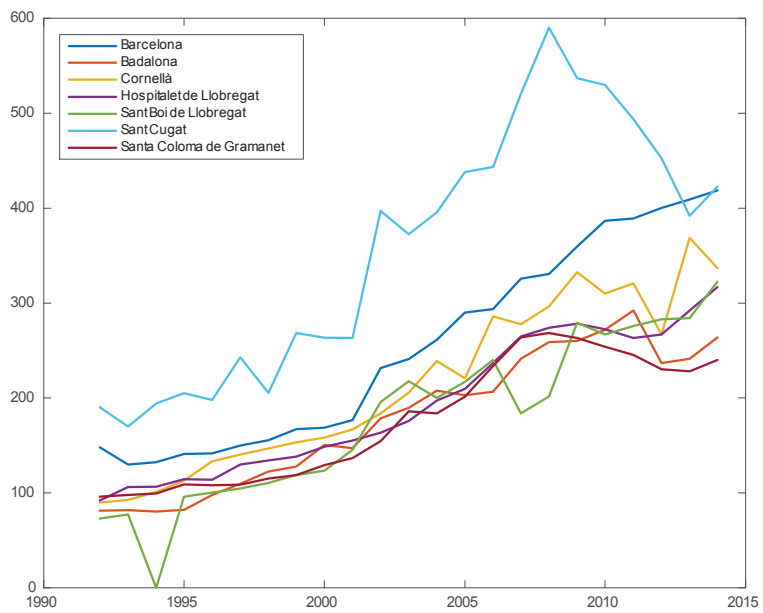

Figura G.14: Despeses Capítol 4. Transferències corrents per càpita de les ciutats catalanes

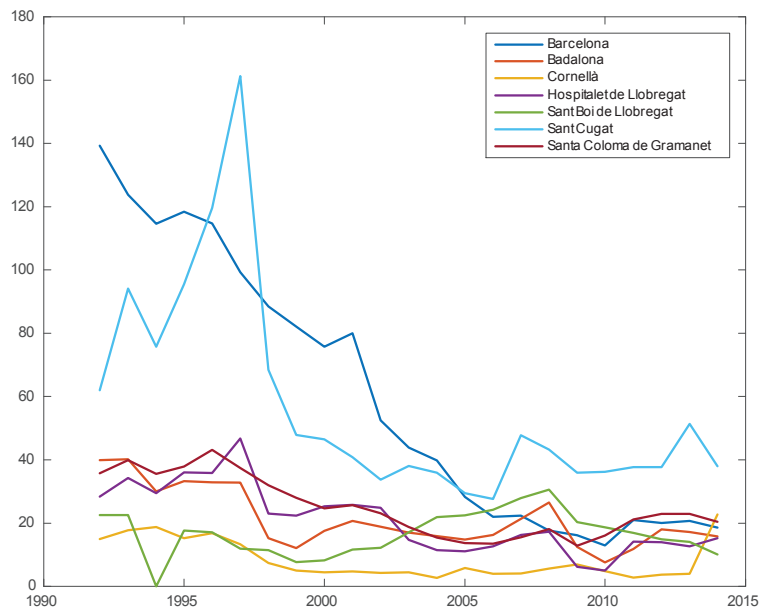

Figura G.15: Despeses Capítol 5. Fons de contingència per càpita de les ciutats catalanes

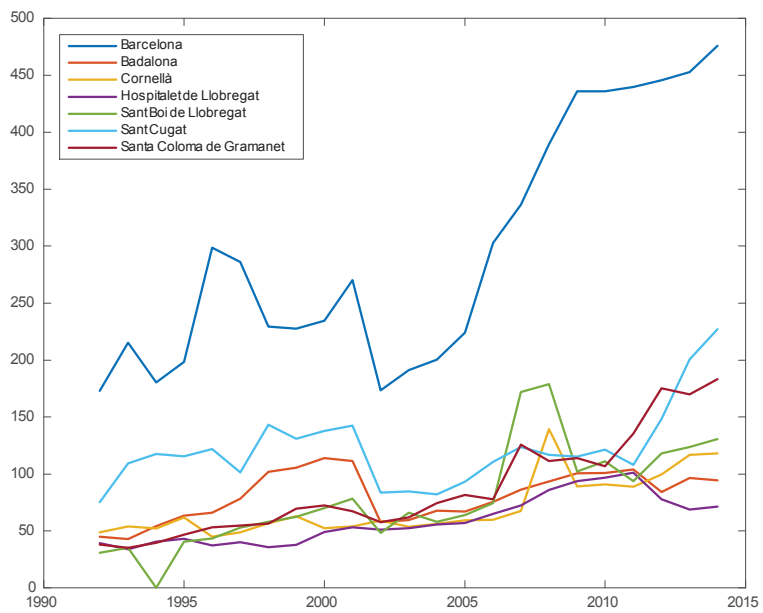

Figura G.16: Despeses Capítol 6. Inversions reals per càpita de les ciutats catalanes

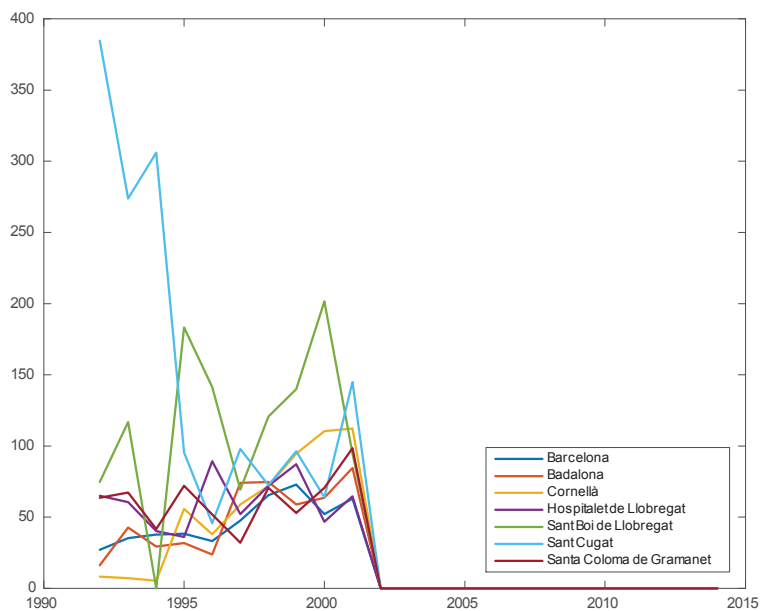

Figura G.17: Despeses Capítol 7. Transferències de capital per càpita de les ciutats catalanes

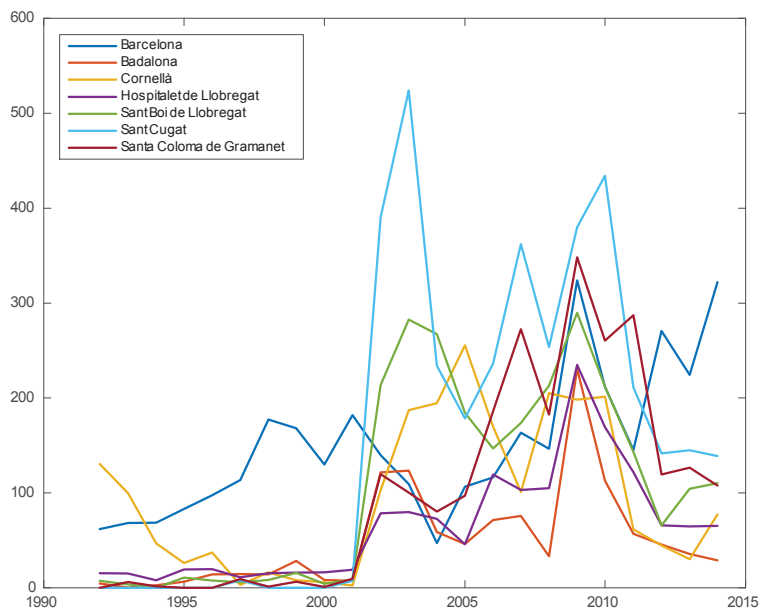

Figura G.18: Despeses Capítol 8. Actius financers per càpita de les ciutats catalanes

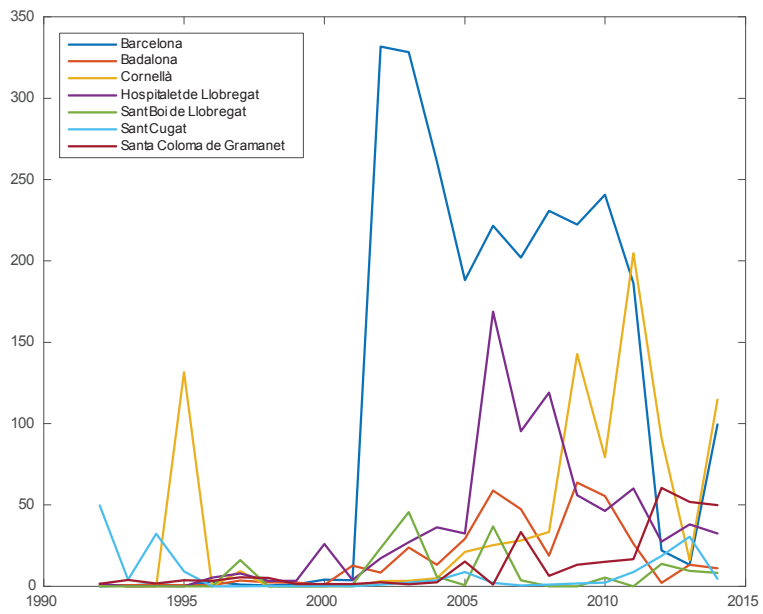

Figura G.19: Despeses Capítol 9. Passius financers per càpita de les ciutats catalanes

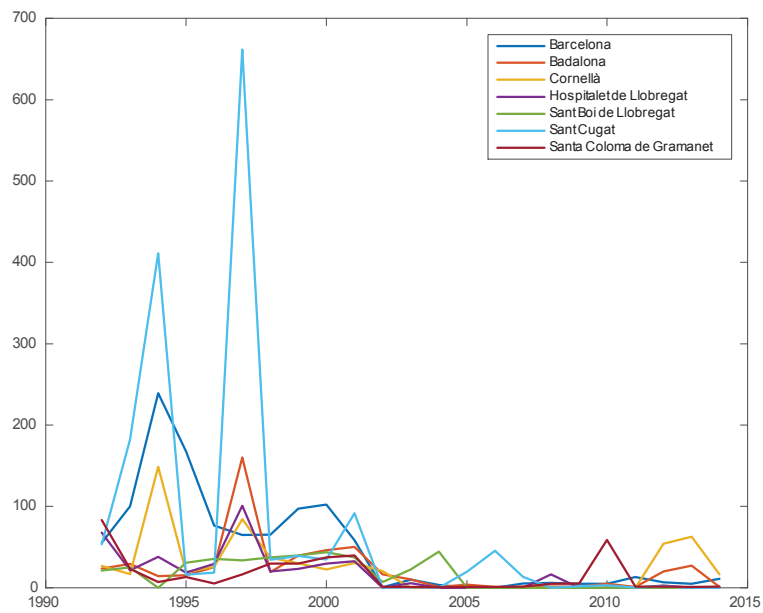

Figura G.20: Despeses. Total per càpita de les ciutats catalanes

### G.3 Pressió tributària, esforç tributari i ingressos impositius i tributaris de les ciutats catalanes

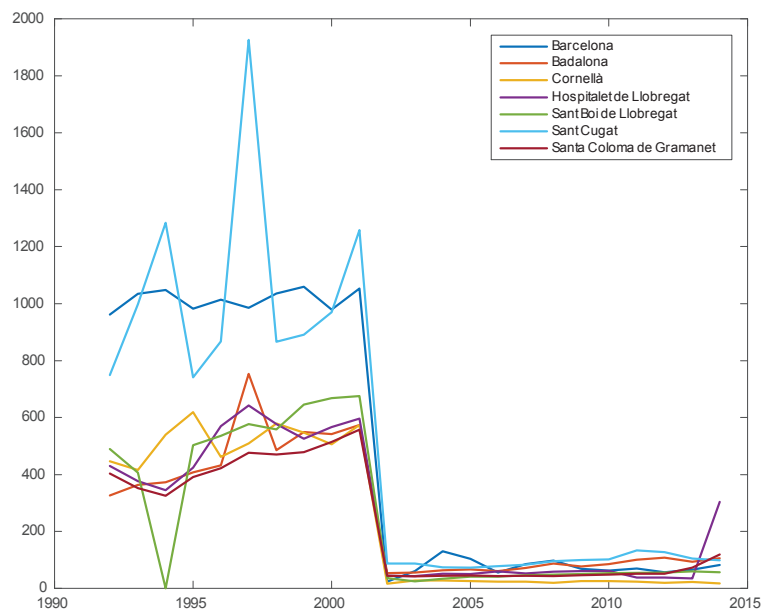

Figura G.21: Pressió tributària en tant per cent de les ciutats catalanes

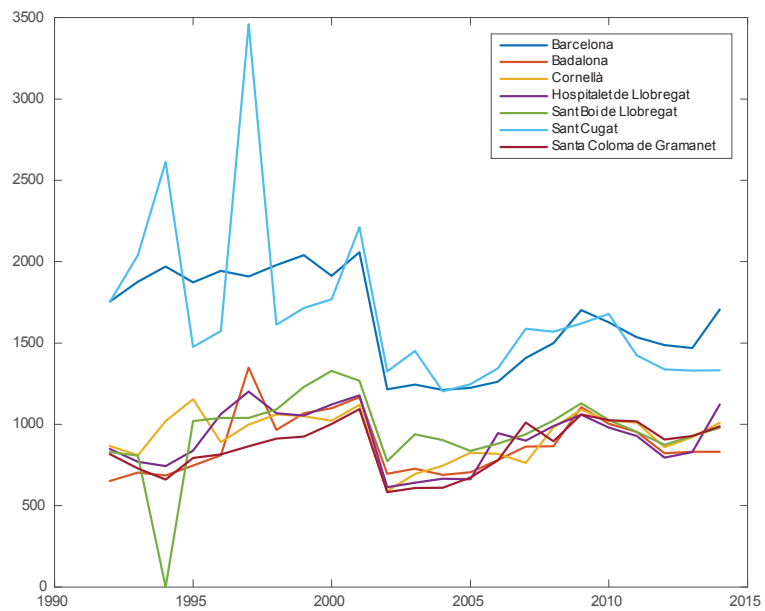

Figura G.22: Esforç tributari de les ciutats catalanes

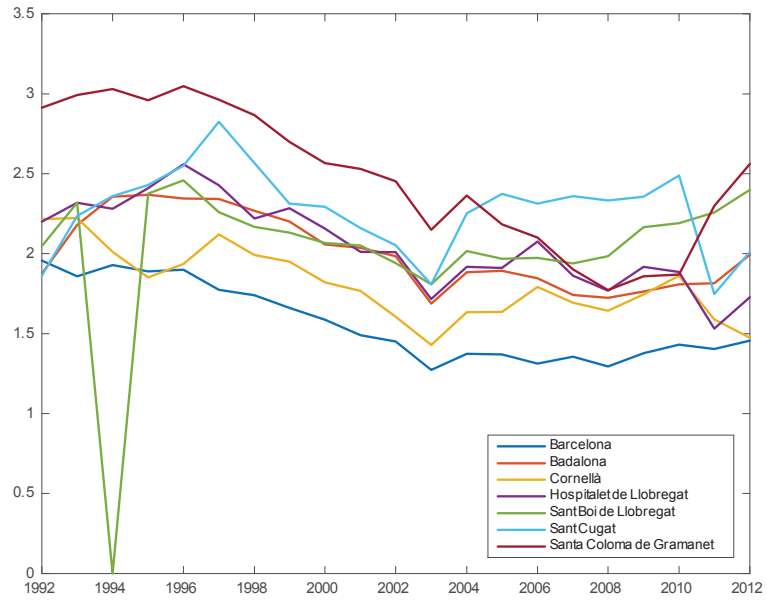

Figura G.23: Ingressos impositius per càpita de les ciutats catalanes

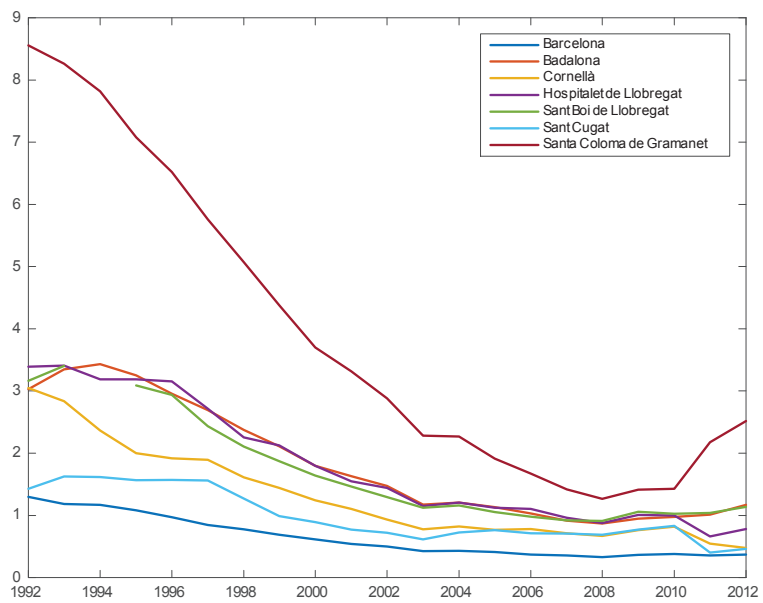

Figura G.24: Ingressos tributaris per càpita de les ciutats catalanes

## ANNEX H. GRÀFICS DE LES VARIABLES FISCALS AGREGADES PER A LES CAPITALS DE PROVÍNCIA

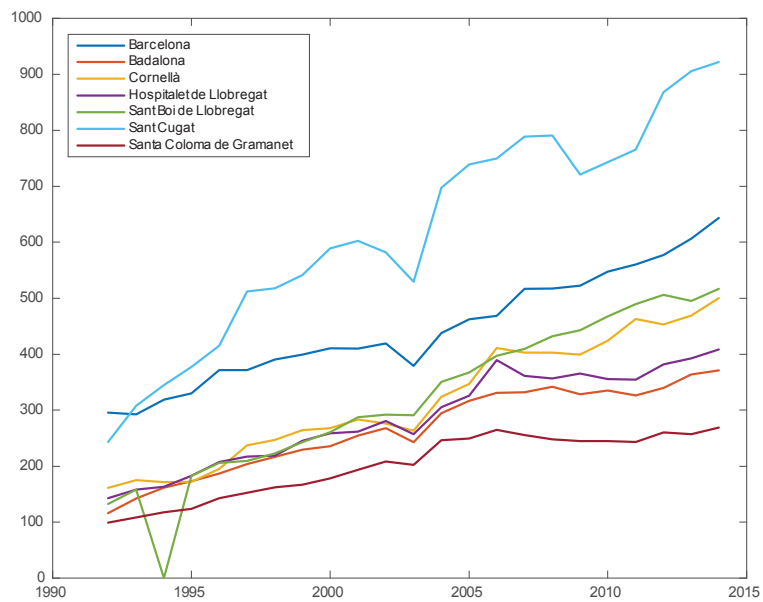
Aquest apartat recull les figures dels ingressos i despeses, en euros corrents per càpita, en el període 1992-2014 de les capitals de província que s'analitzen en l'estudi.

### H.1 Ingressos per càpita de les capitals de província (1992-2014)

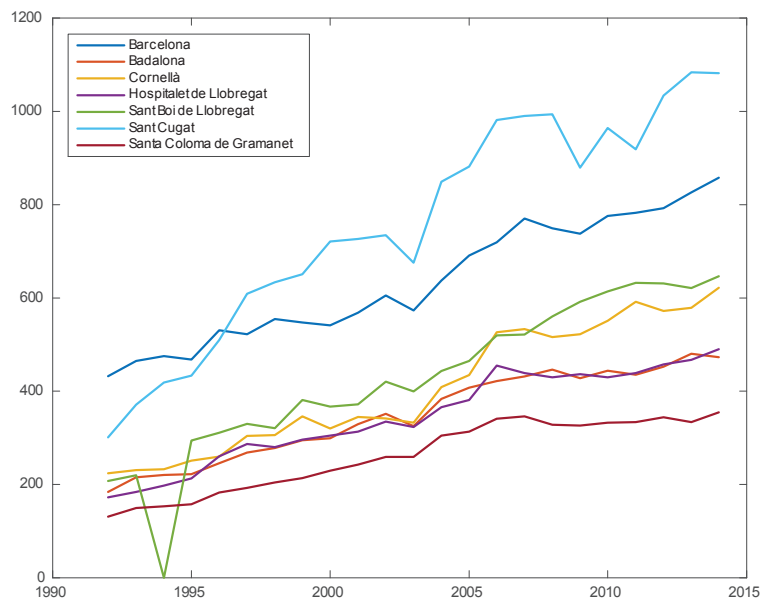

Figura H.1: Ingressos Capítol 1. Impostos directes per càpita de les capitals de província





Figura H.2: Ingressos Capítol 2. Impostos indirectes per càpita de les capitals de província

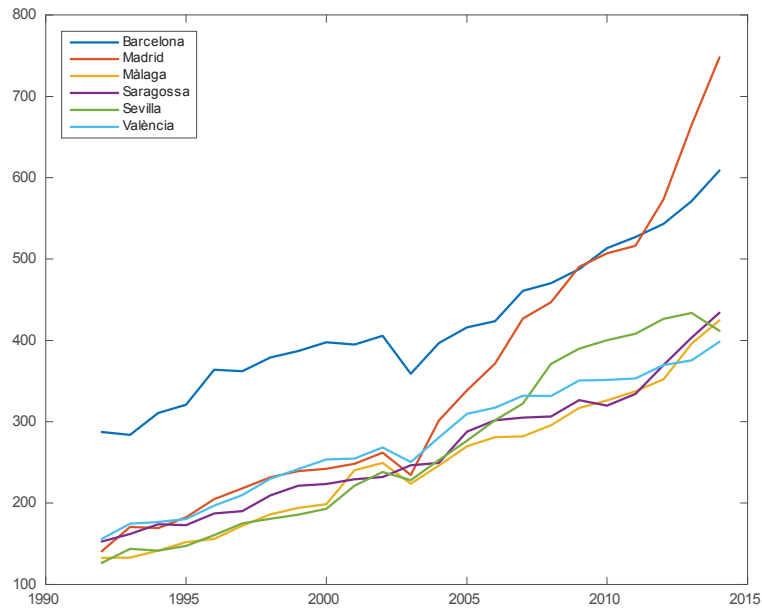

Figura H.3: Ingressos Capítol 3. Taxes, preus i altres per càpita de les capitals de província

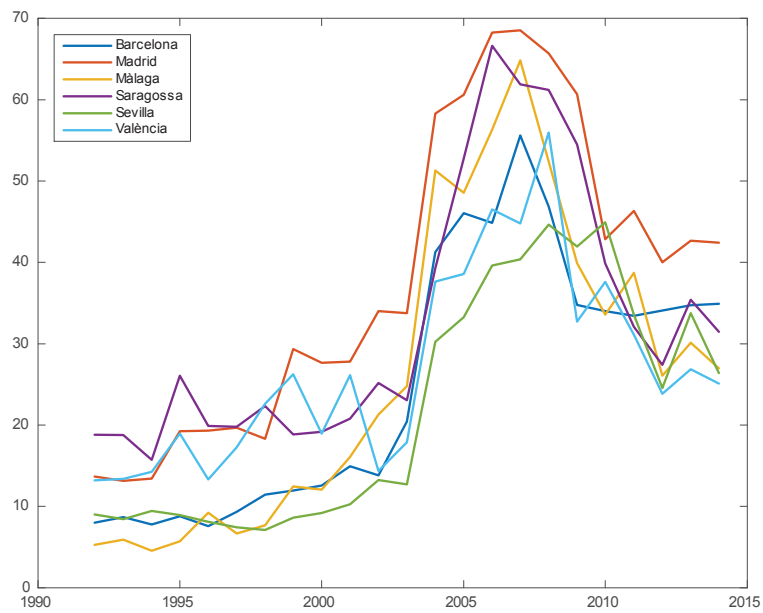

Figura H.4: Ingressos Capítol 4. Transferències corrents per càpita de les capitals de província

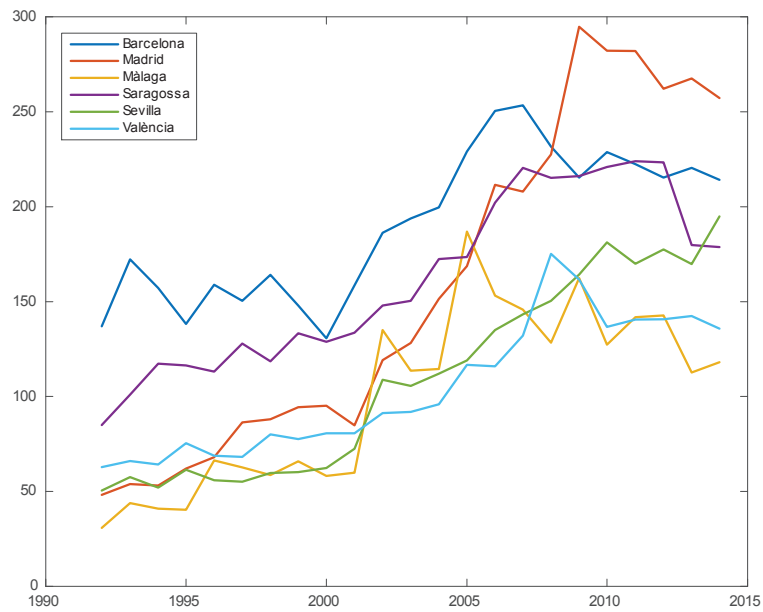

Figura H.5: Ingressos Capítol 5. Ingressos patrimonials per càpita de les capitals de província

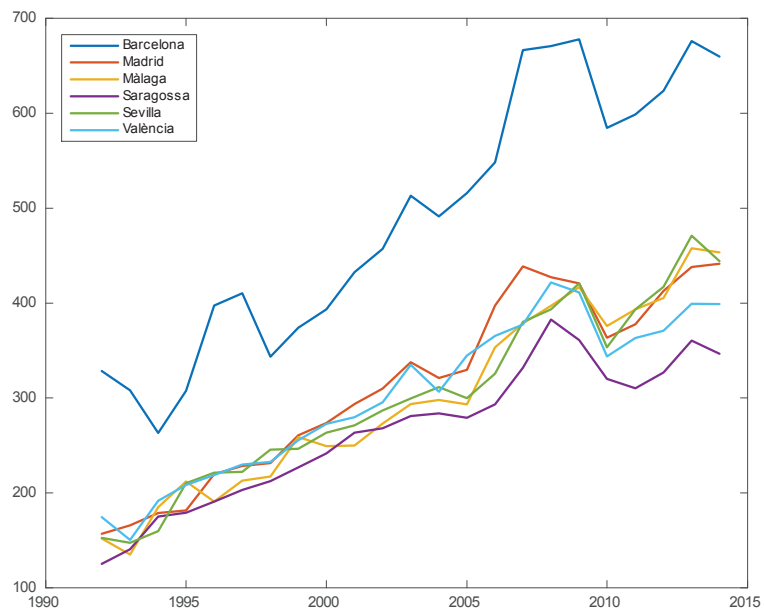

Figura H.6: Ingressos Capítol 6. Alienació inversions reals per càpita de les capitals de província

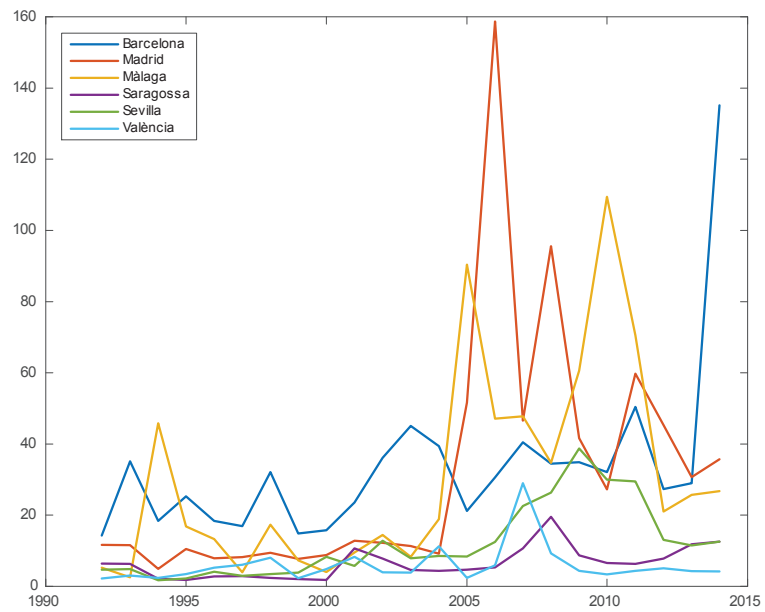

Figura H.7: Ingressos Capítol 7. Transferències de capital per càpita de les capitals de província

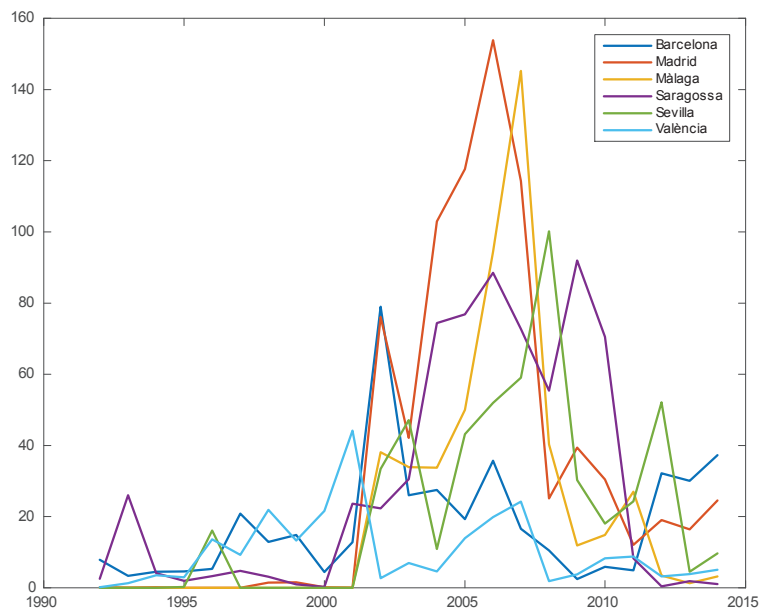

Figura H.8: Ingressos Capítol 8. Actius financers per càpita de les capitals de província

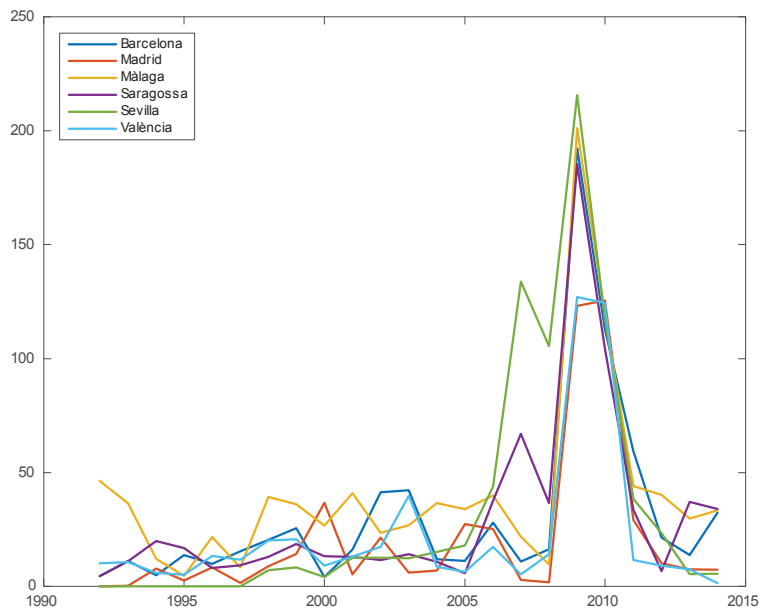

Figura H.9: Ingressos Capítol 9. Passius financers per càpita de les capitals de província

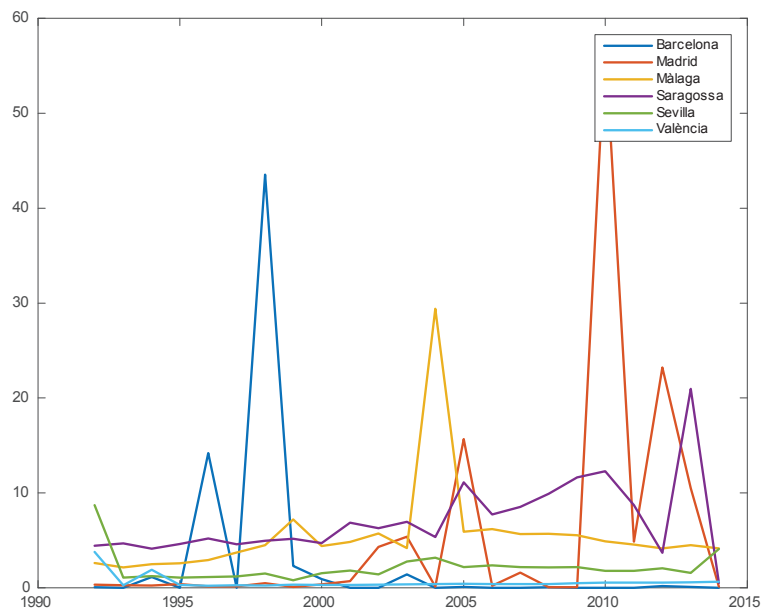

Figura H.10: Ingressos. Total per càpita de les capitals de província

## H.2 Despeses per càpita de les capitals de província (1992-2014)

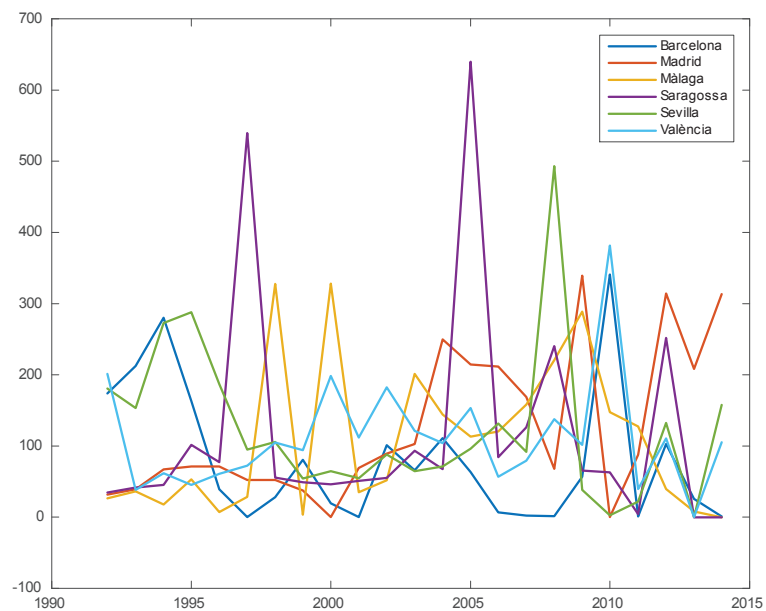

Figura H.11: Despeses Capítol 1. Despeses de personal per càpita de les capitals de província

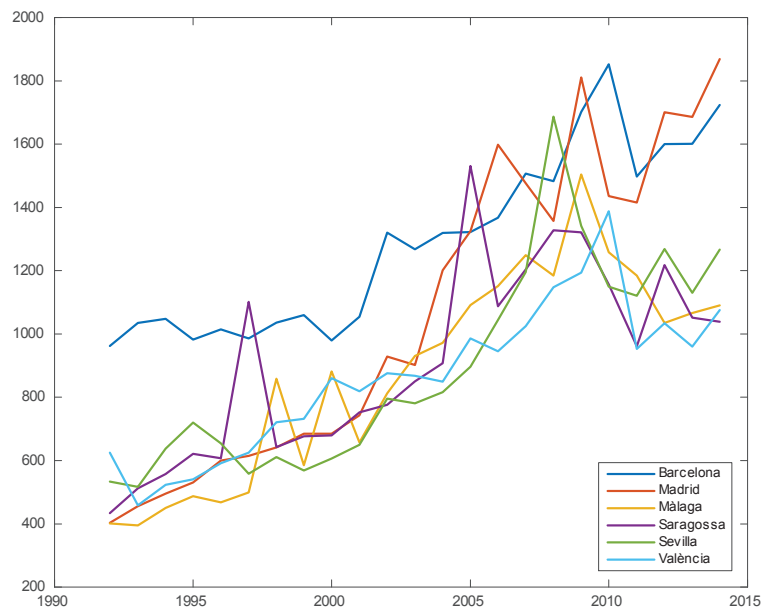

Figura H.12: Despeses Capítol 2. Despeses corrents en béns i serveis per càpita de les capitals de província

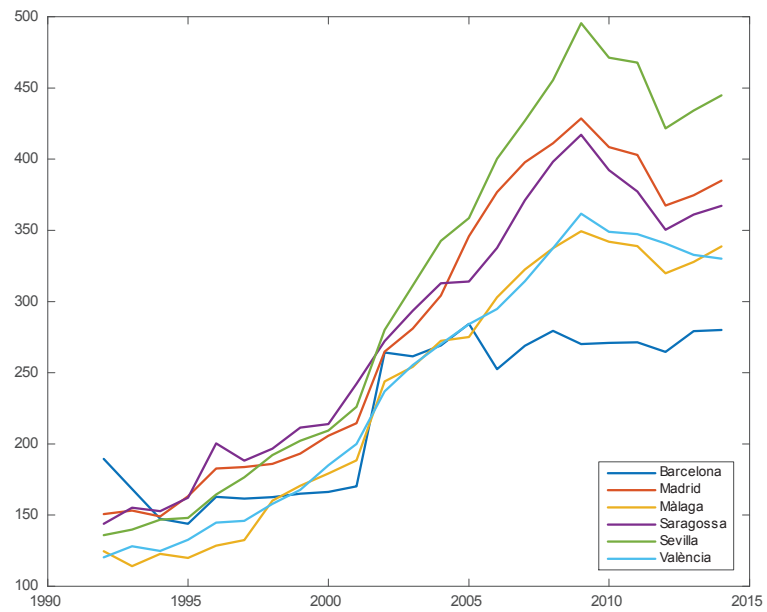

Figura H.13: Despeses Capítol 3. Despeses financeres per càpita de les capitals de província

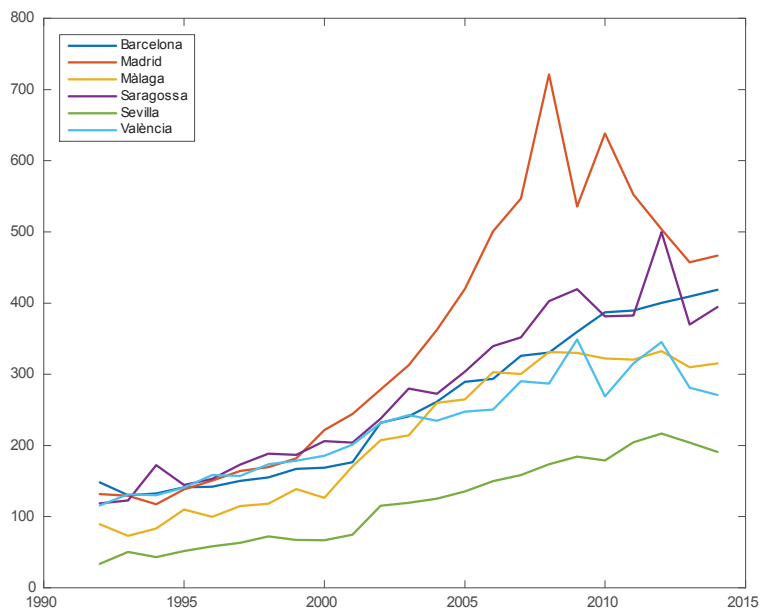

Figura H.14: Despeses Capítol 4. Transferències corrents per càpita de les capitals de província



Figura H.15: Despeses Capítol 5. Fons de contingència per càpita de les capitals de província



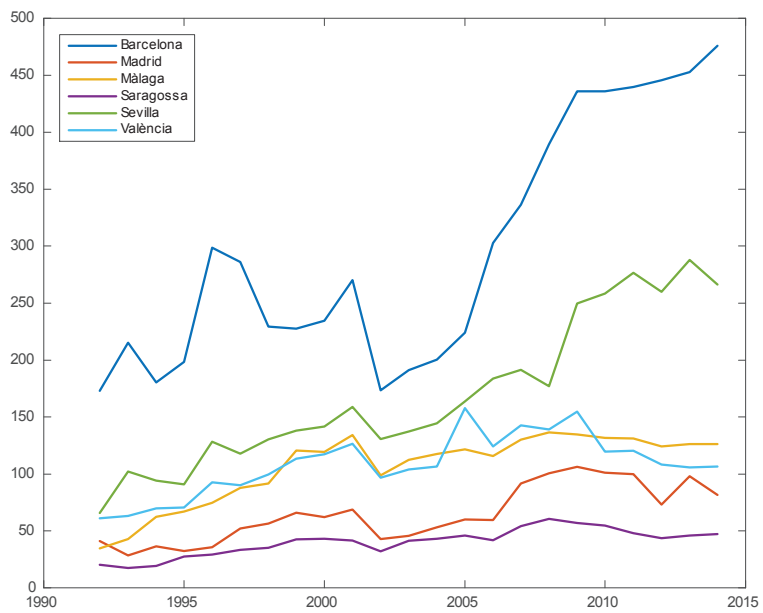

Figura H.16: Despeses Capítol 6. Inversions reals per càpita de les capitals de província

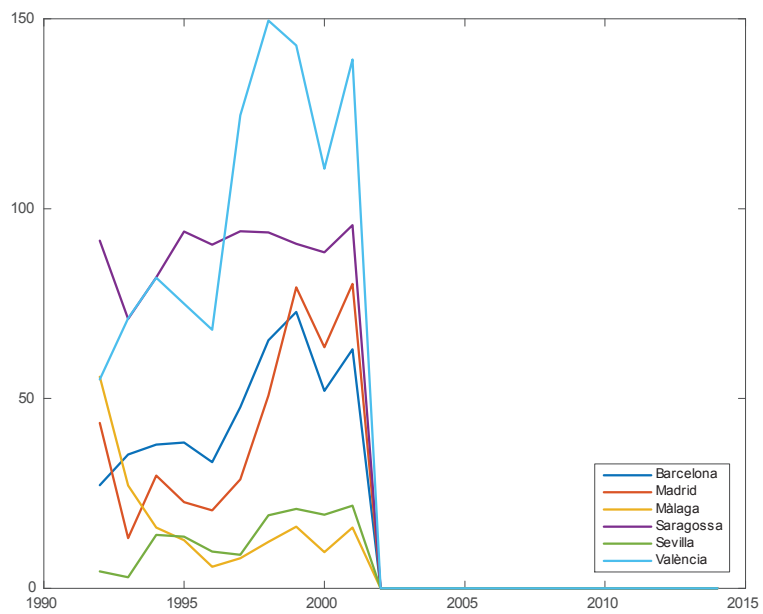

Figura H.17: Despeses Capítol 7. Transferències de capital per càpita de les capitals de província

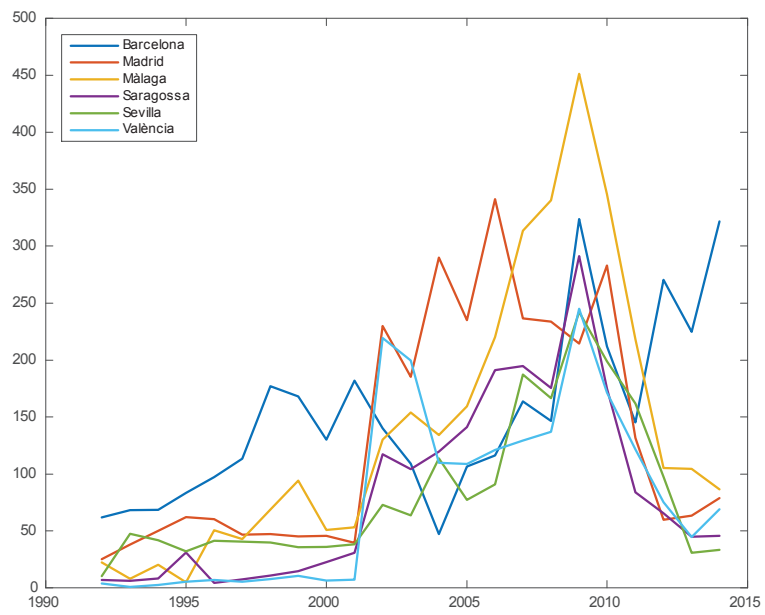

Figura H.18: Despeses Capítol 8. Actius financers per càpita de les capitals de província

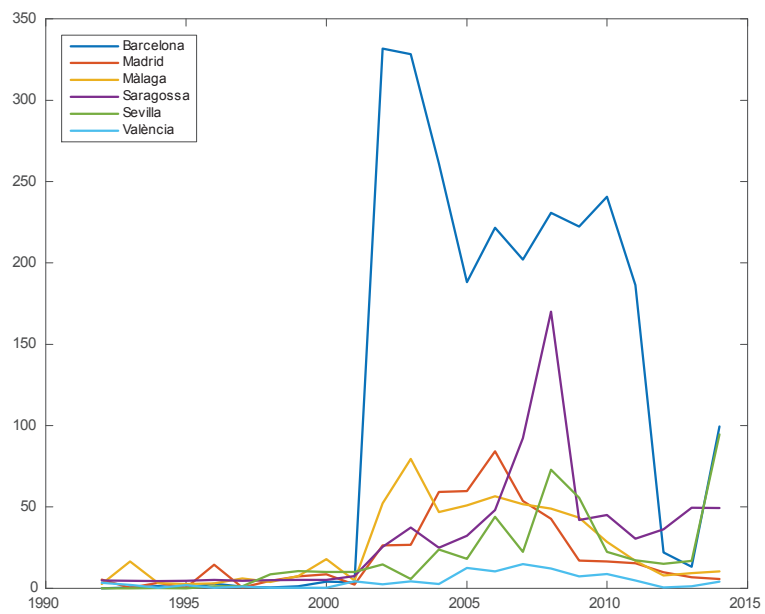

Figura H.19: Despeses Capítol 9. Passius financers per càpita de les capitals de província

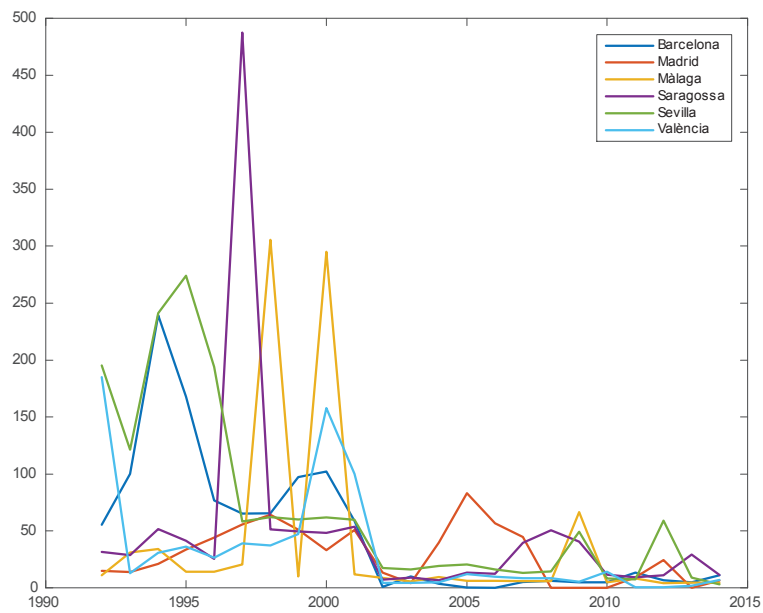

Figura H.20: Despeses. Total per càpita de les capitals de província

### H.3 Pressió tributària, esforç tributari i ingressos impositius i tributaris de les capitals de província



Figura H.21: Pressió tributària en tant per cent de Barcelona i Madrid

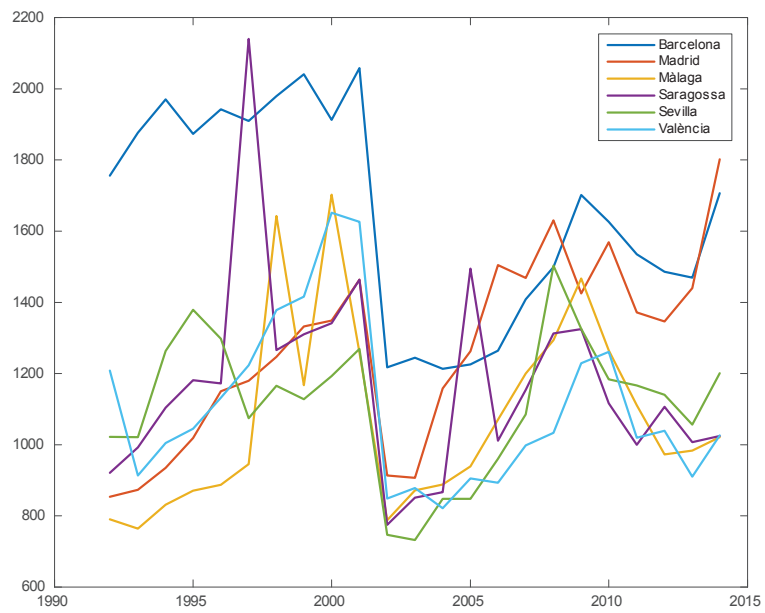

Figura H.22: Esforç tributari de Barcelona i Madrid



Figura H.23: Ingressos impositius per càpita de les capitals del província

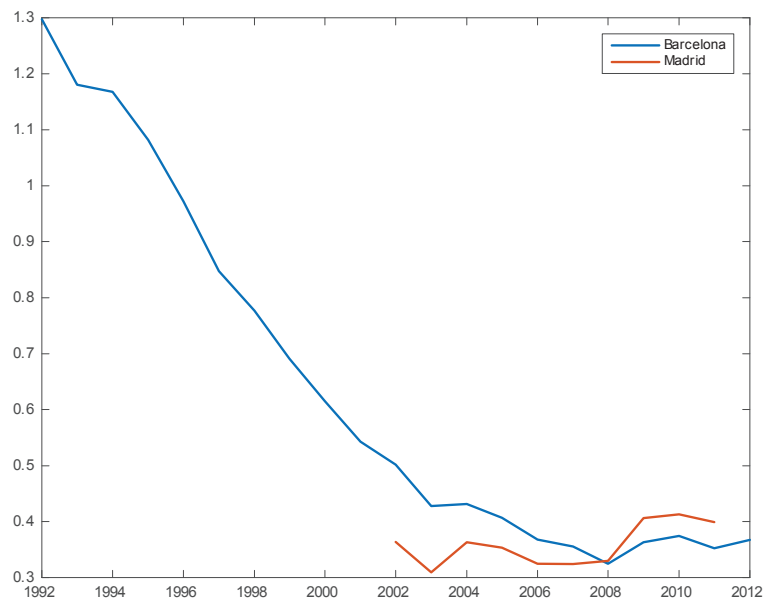

Figura H.24: Ingressos tributaris per càpita de les capitals de les províncies

**ANNEX I. GRÀFICS DE L'ESTALVI BRUT, NECESSITAT/CAPACITAT DE FINANÇAMENT I SALDO NO FINANCER PER CÀPITA**

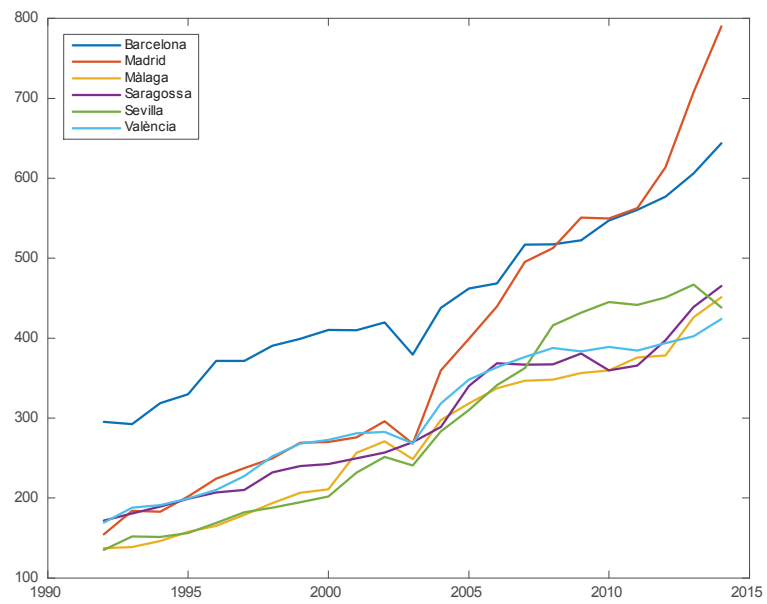

Figura I.1: Estalvi brut per càpita de les ciutats catalanes

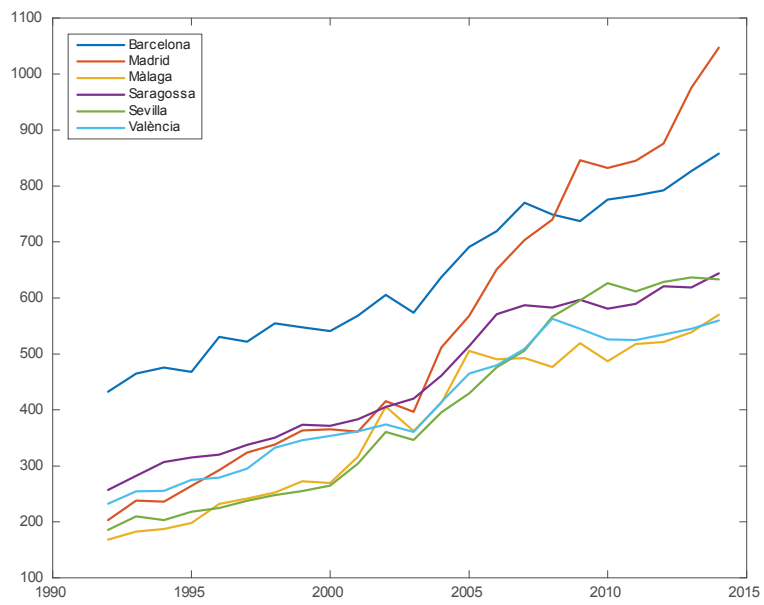

Figura I.2: Estalvi brut per càpita de les capitals de província



Figura I.3: Necessitat/Capacitat de finançament per càpita de les ciutats catalanes



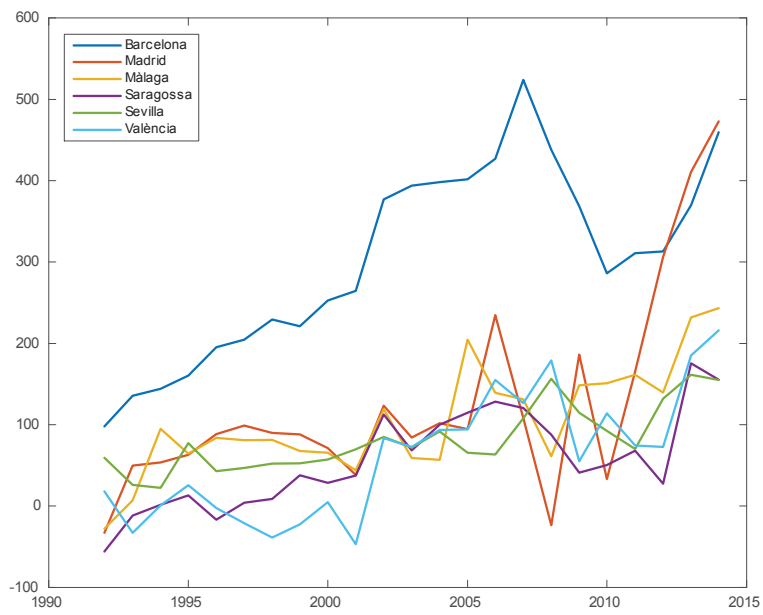

Figura I.4: Necessitat/Capacitat de finançament per càpita de les capitals de província

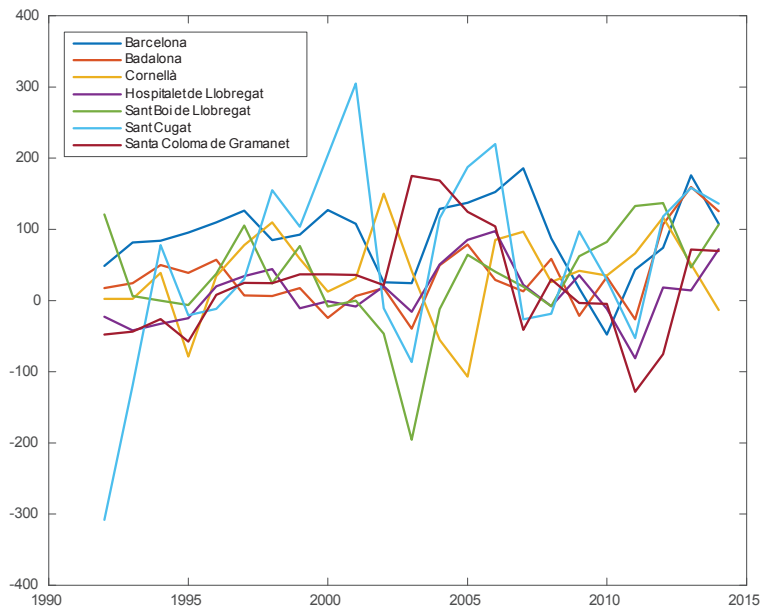

Figura I.5: Saldo no financer en tant per cent de les ciutats catalanes

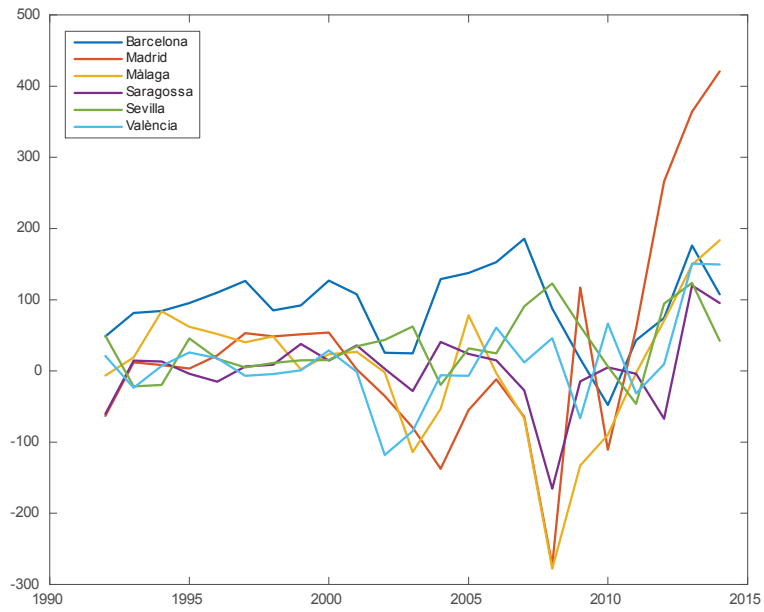

Figura I.6: Saldo no financer en tant per cent de les capitals de província

## ANNEX J. GRÀFICS DE L'ÀREA METROPOLITANA DE BARCELONA (2002-2014)

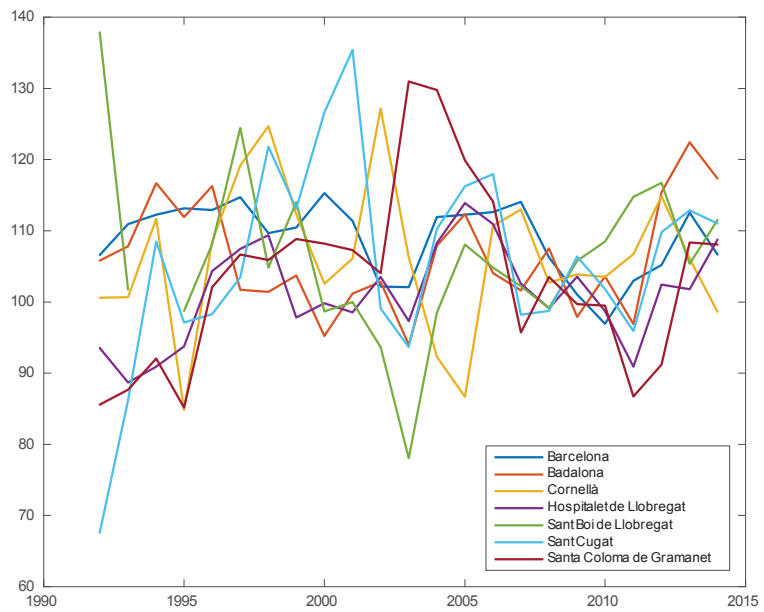
En aquest annex es mostra l'evolució dels principals capítols d'ingressos i despeses –en euros corrents per càpita i en percentatge sobre el total– del total de municipis que han conformat la Mancomunitat de Municipis de l'Àrea Metropolitana de Barcelona (MMAMB, composta per 31 municipis, en el període 2002-2010) o de l'Àrea Metropolitana de Barcelona (AMB, composta per 36 municipis, en el període 2011-2014). A banda d'aquests municipis s'ha incorporat també la informació pressupostària de l'ens MMAMB o AMB, segons el subperíode, en el càlcul de les partides pel total de l'àrea geogràfica que cobreix la MMAMB o l'AMB. Addicionalment i per tal de facilitar la comparació, s'han inclòs també les sèries temporals corresponents a les ciutats de Barcelona i Madrid, també mesurades en euros corrents per càpita i en percentatge sobre el total.

### J.1 Ingressos per càpita de l'AMB

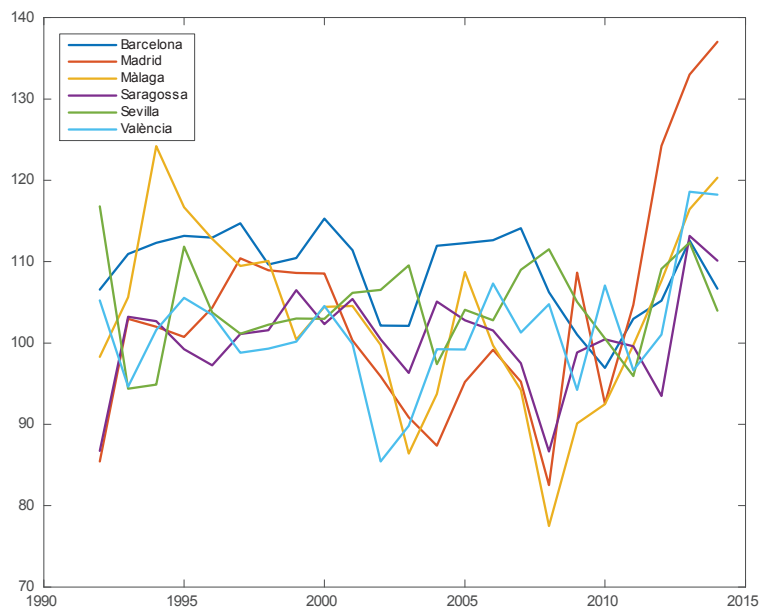

Figura J.1: Ingressos per càpita del capítol 1. Total de l'Àrea Metropolitana de Barcelona



Figura J.2: Ingressos per càpita del capítol 2. Total de l'Àrea Metropolitana de Barcelona

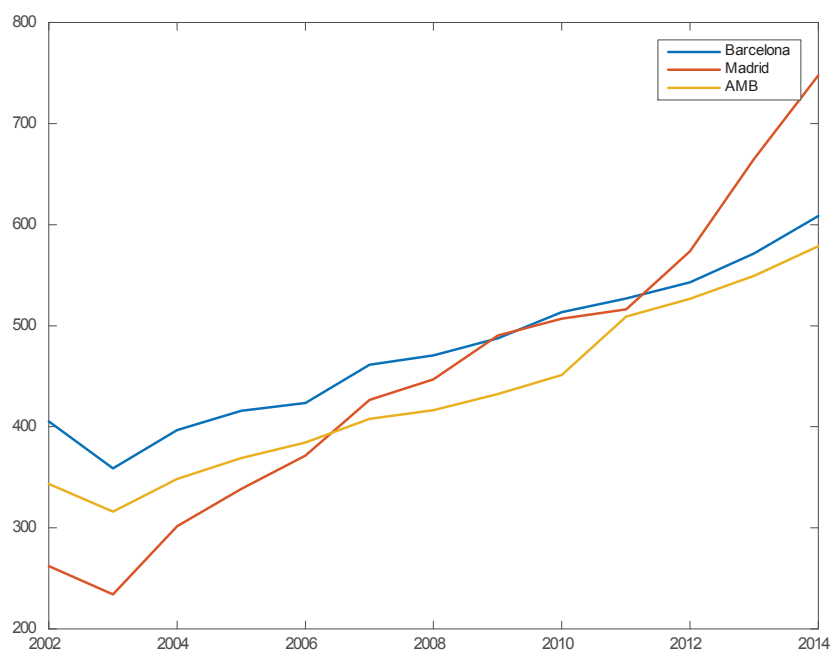

Figura J.3: Ingressos per càpita del capítol 3. Total de l'Àrea Metropolitana de Barcelona



Figura J.4: Ingressos per càpita del capítol 4. Total de l'Àrea Metropolitana de Barcelona



Figura J.5: Ingressos per càpita del capítol 5. Total de l'Àrea Metropolitana de Barcelona

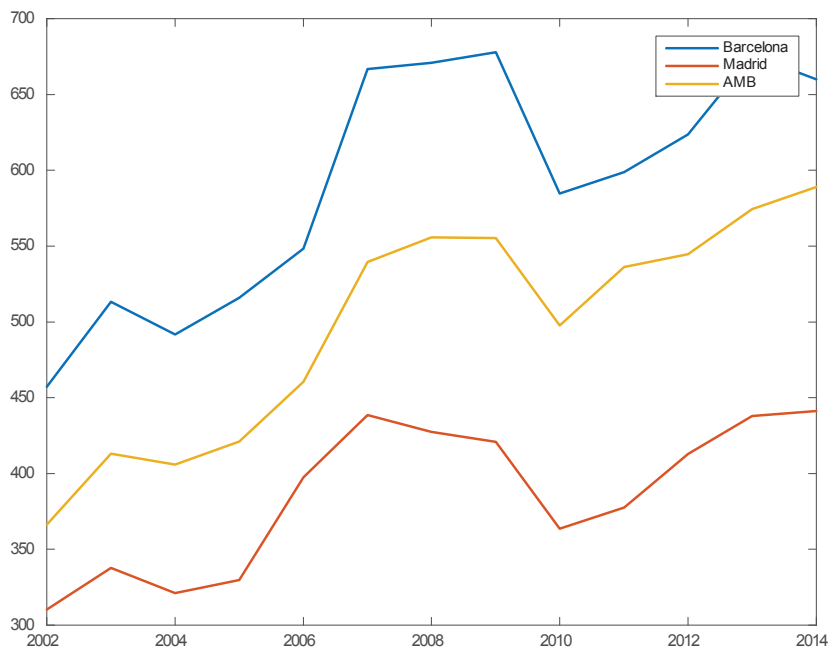

Figura J.6: Ingressos per càpita del capítol 6. Total de l'Àrea Metropolitana de Barcelona

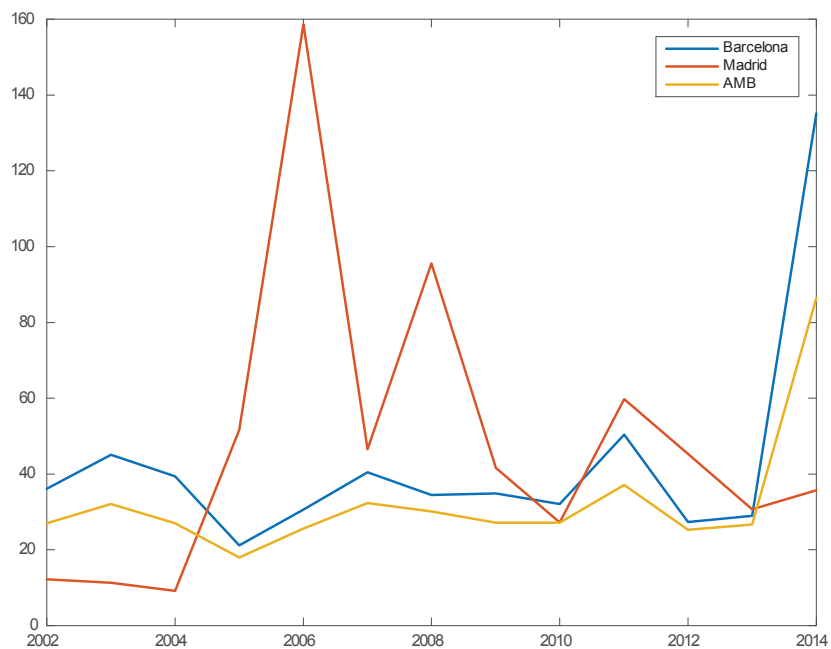

Figura J.7: Ingressos per càpita del capítol 7. Total de l'Àrea Metropolitana de Barcelona

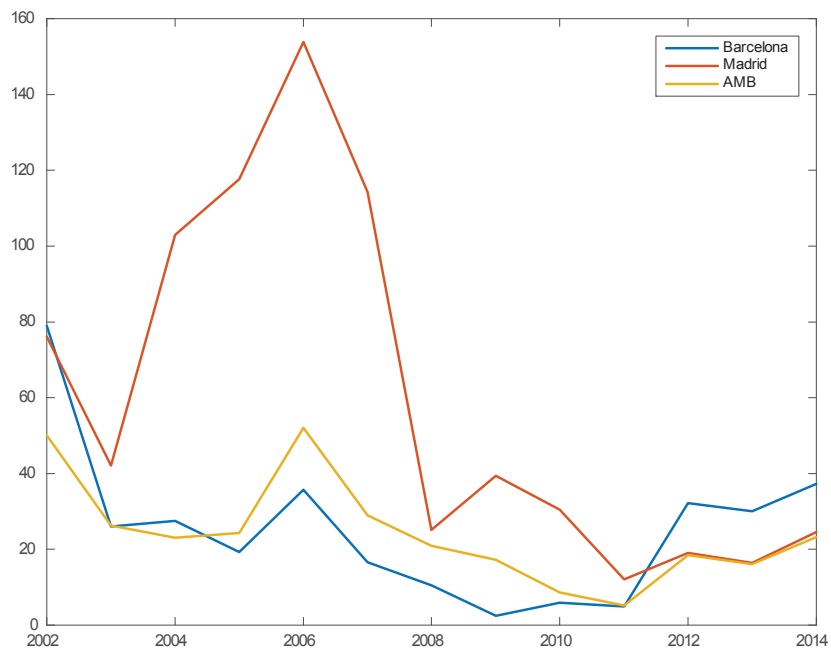

Figura J.8: Ingressos per càpita del capítol 8. Total de l'Àrea Metropolitana de Barcelona

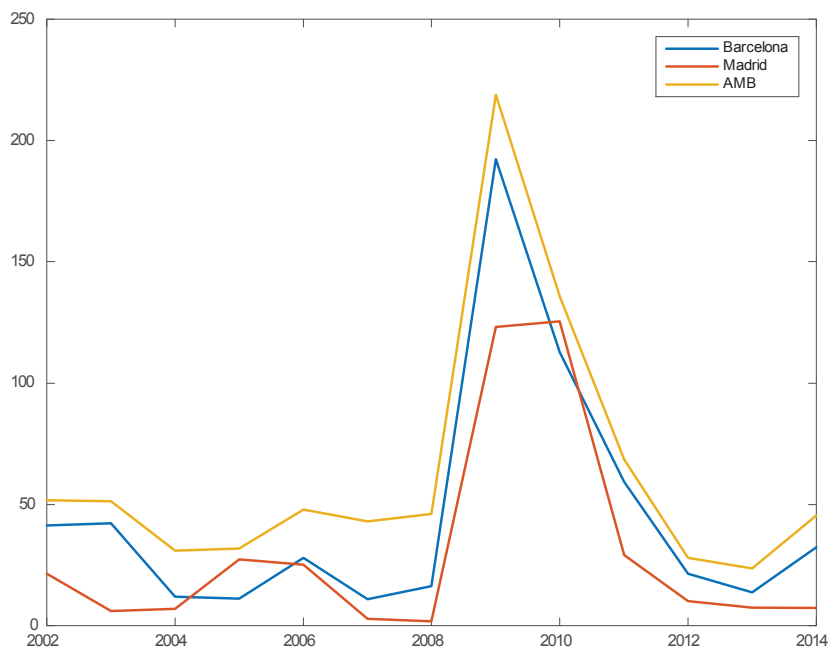

Figura J.9: Ingressos per càpita del capítol 9. Total de l'Àrea Metropolitana de Barcelona

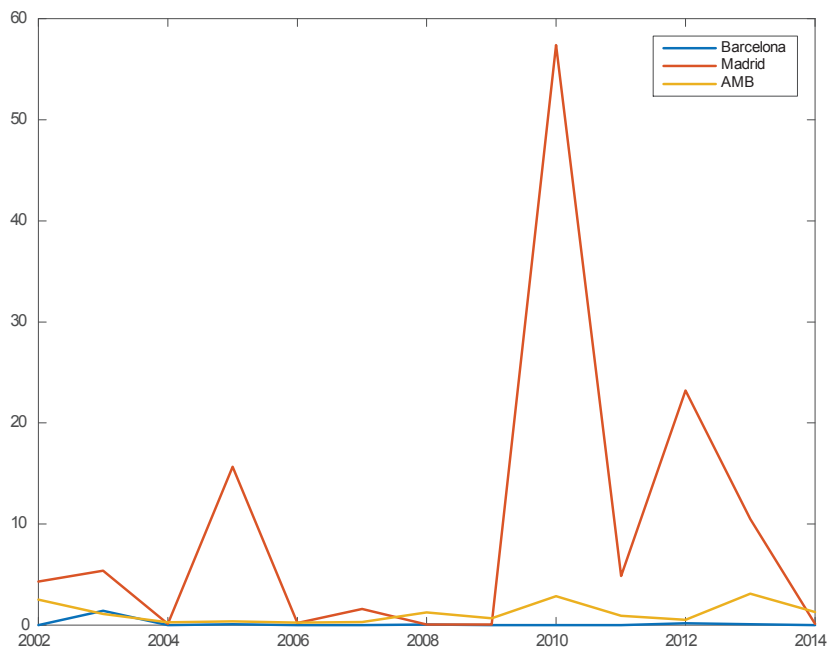

Figura J.10: Ingressos per càpita totals. Total de l'Àrea Metropolitana de Barcelona

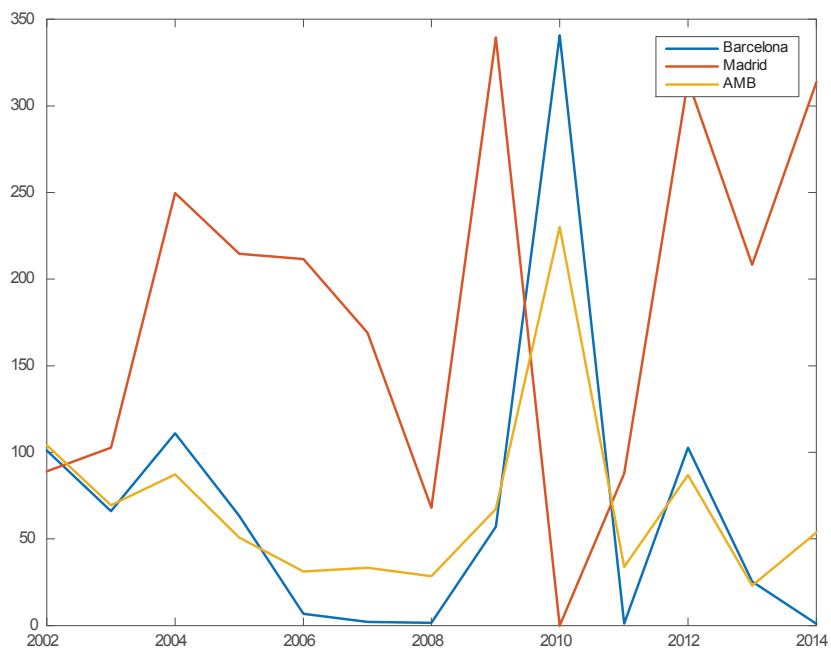

## J.2 Despeses per càpita de l'AMB



Figura J.11: Despeses per càpita del capítol 1. Total de l'Àrea Metropolitana de Barcelona



Figura J.12: Despeses per càpita del capítol 2. Total de l'Àrea Metropolitana de Barcelona

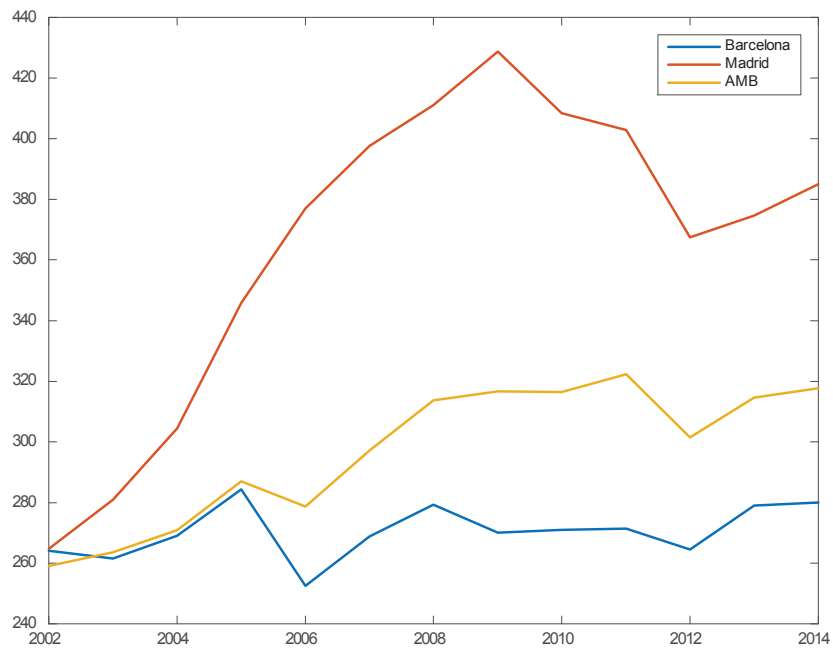

Figura J.13: Despeses per càpita del capítol 3. Total de l'Àrea Metropolitana de Barcelona

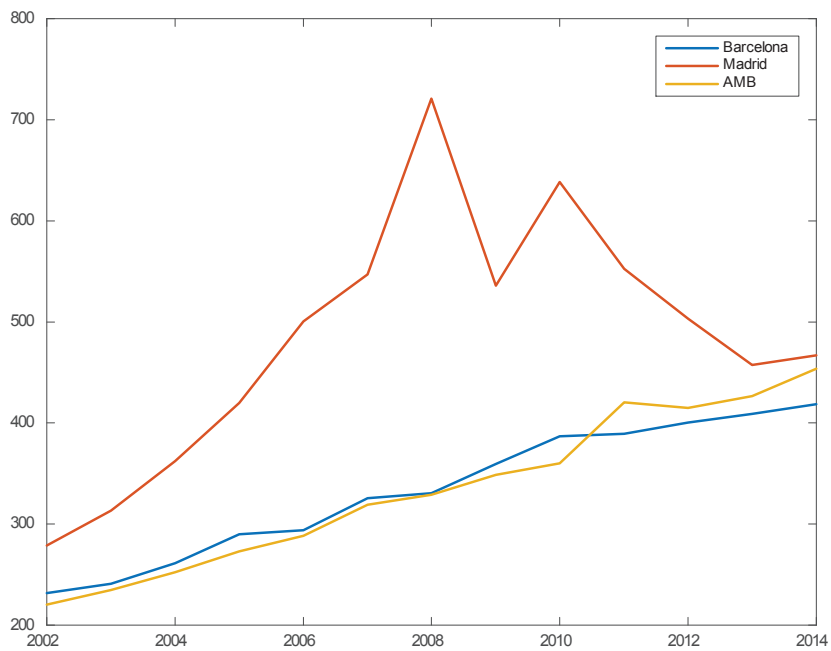

Figura J.14: Despeses per càpita del capítol 4. Total de l'Àrea Metropolitana de Barcelona

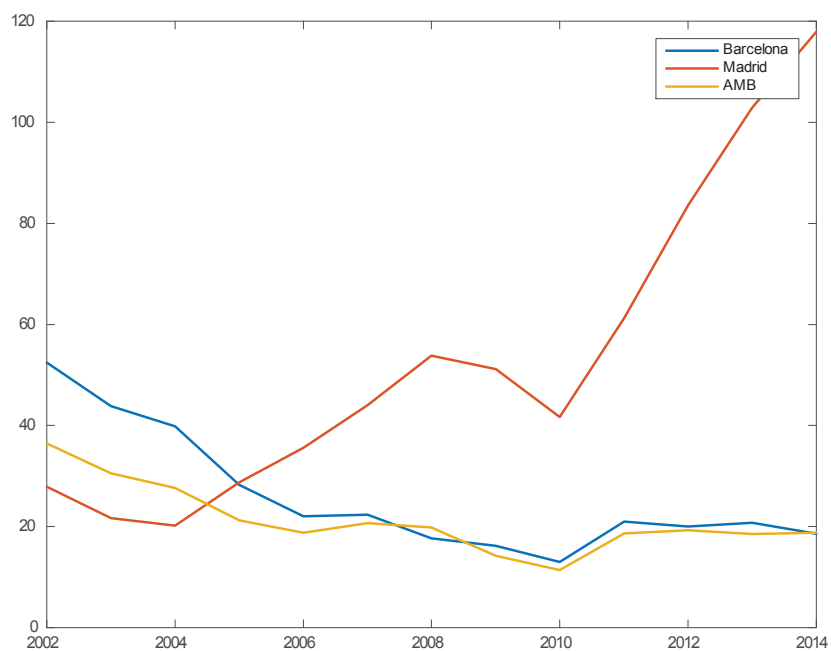

Figura J.15: Despeses per càpita del capítol 5. Total de l'Àrea Metropolitana de Barcelona

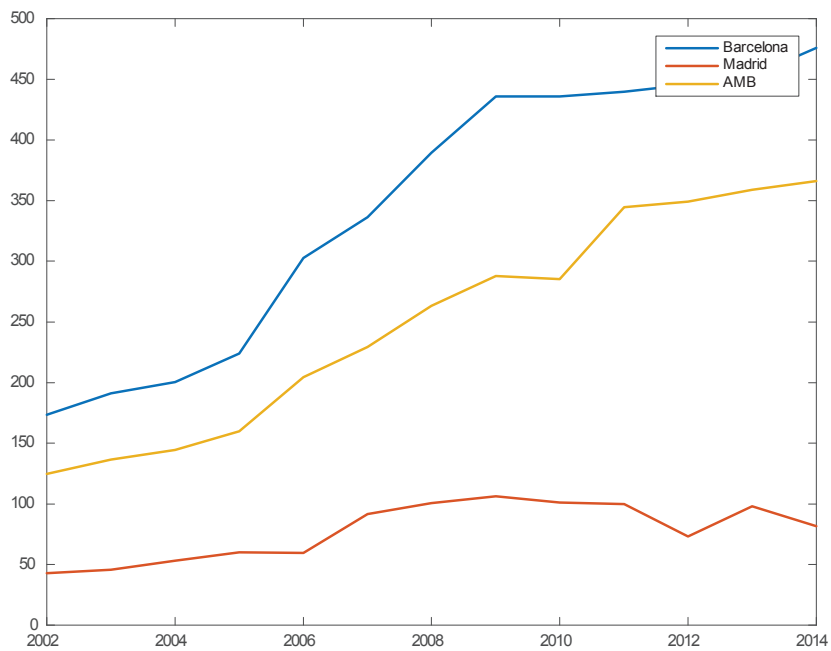

Figura J.16: Despeses per càpita del capítol 6. Total de l'Àrea Metropolitana de Barcelona

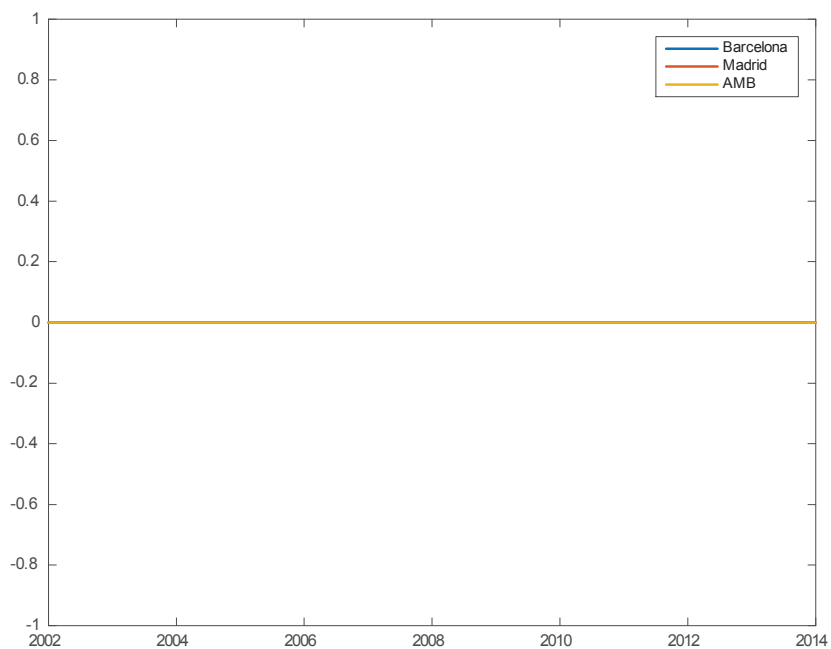

Figura J.17: Despeses per càpita del capítol 7. Total de l'Àrea Metropolitana de Barcelona

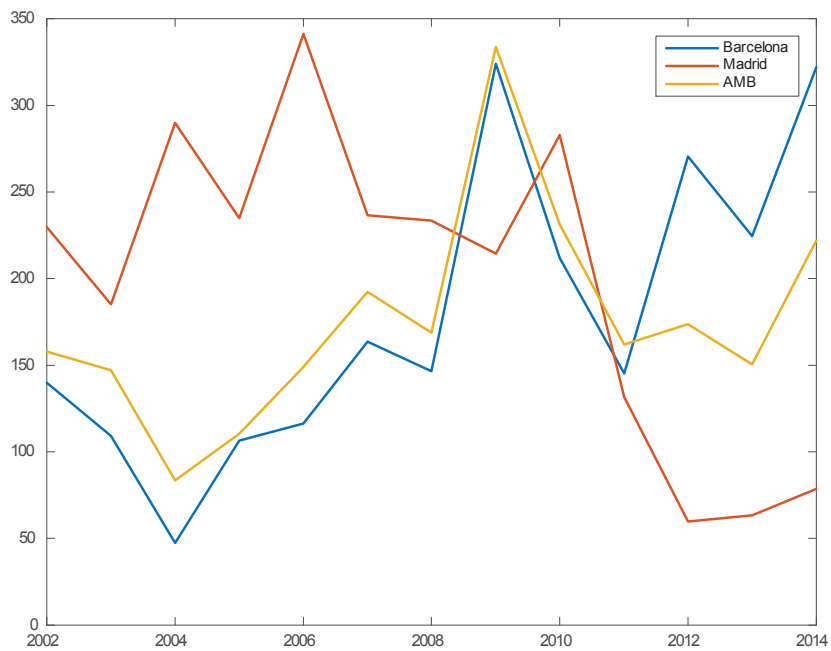

Figura J.18: Despeses per càpita del capítol 8. Total de l'Àrea Metropolitana de Barcelona

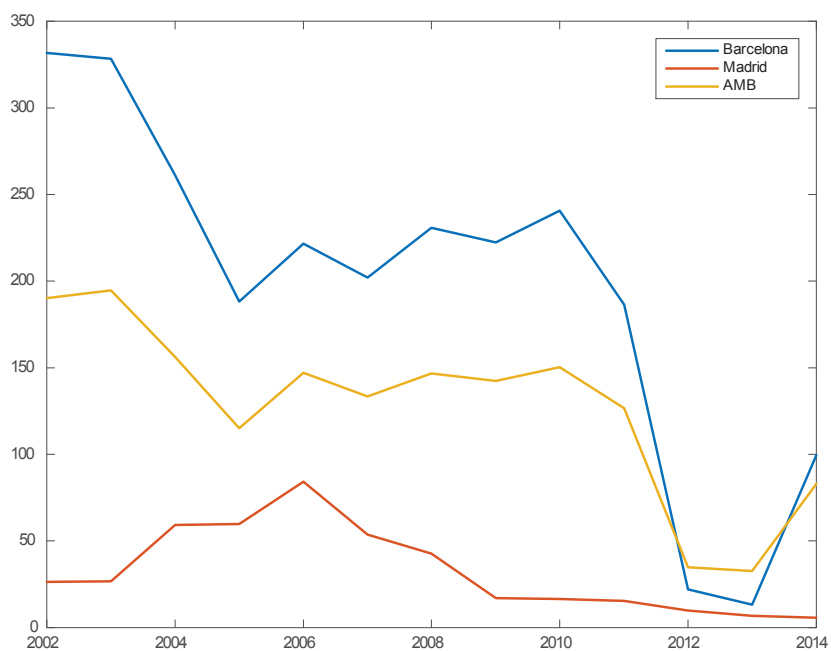

Figura J.19: Despeses per càpita del capítol 9. Total de l'Àrea Metropolitana de Barcelona

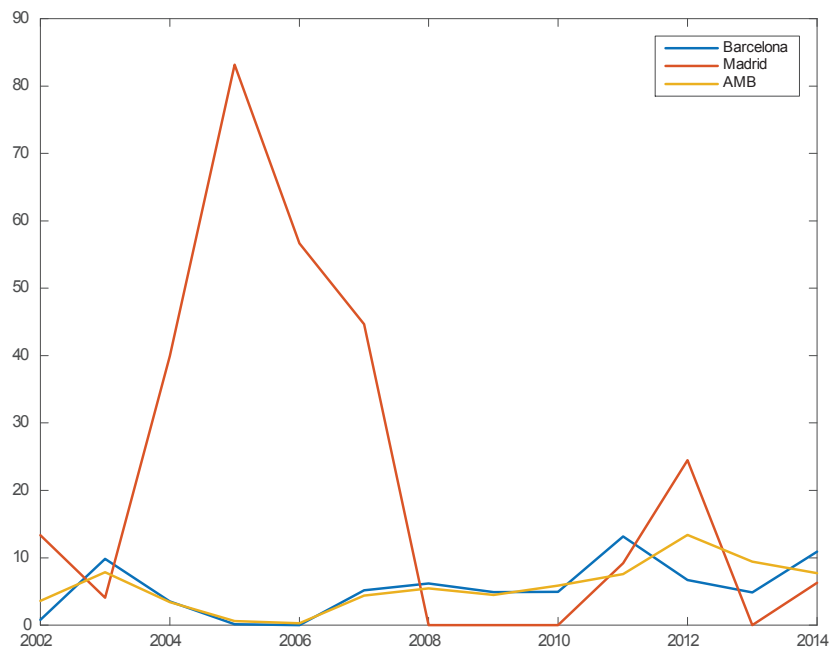

Figura J.20: Despeses per càpita totals. Total de l'Àrea Metropolitana de Barcelona

### J.3 Ingressos en percentatge de l'AMB

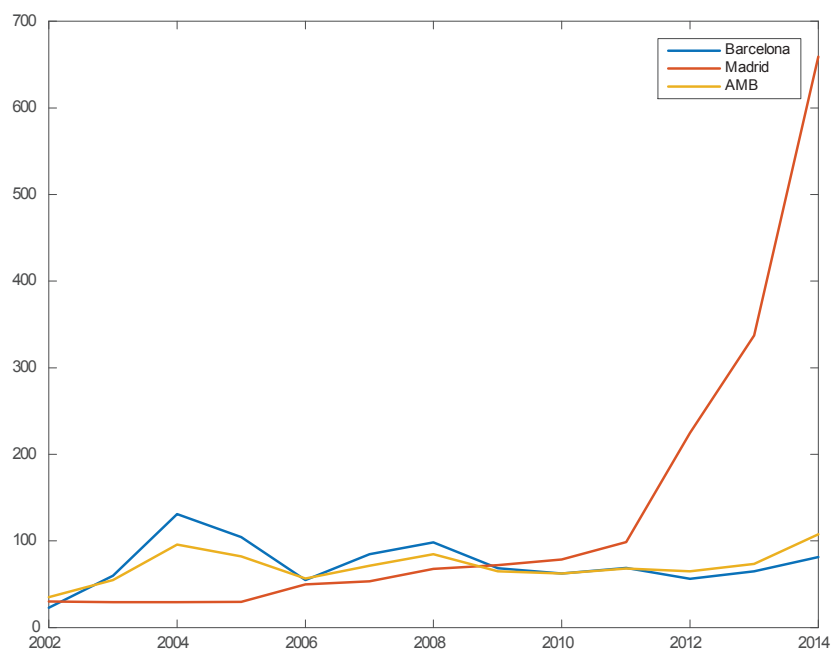

Figura J.21: Ingressos en tant per cent del capítol 1. Total de l'Àrea Metropolitana de Barcelona



Figura J.22: Ingressos en tant per cent del capítol 2. Total de l'Àrea Metropolitana de Barcelona



Figura J.23: Ingressos en tant per cent del capítol 3. Total de l'Àrea Metropolitana de Barcelona





Figura J.24: Ingressos en tant per cent del capítol 4. Total de l'Àrea Metropolitana de Barcelona

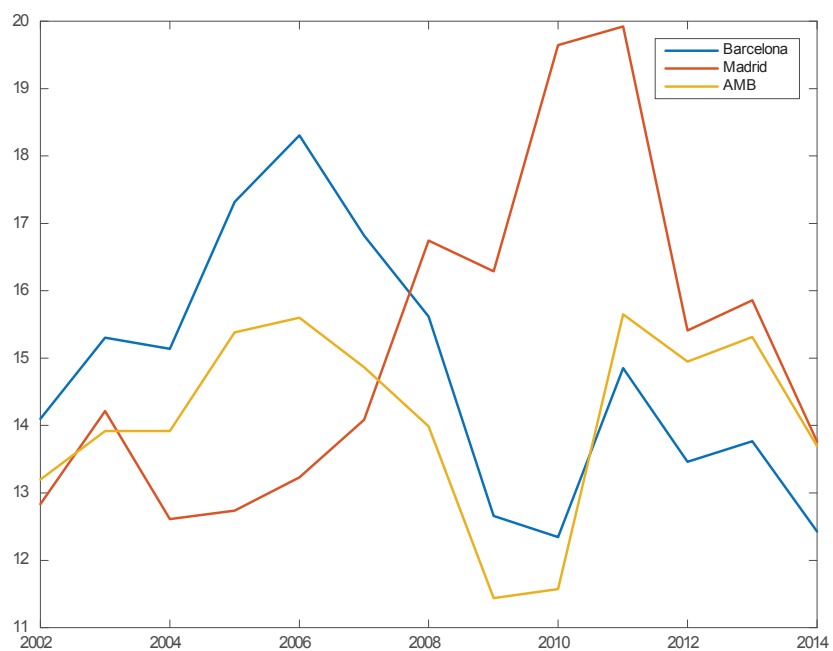

Figura J.25: Ingressos en tant per cent del capítol 5. Total de l'Àrea Metropolitana de Barcelona



Figura J.26: Ingressos en tant per cent del capítol 6. Total de l'Àrea Metropolitana de Barcelona

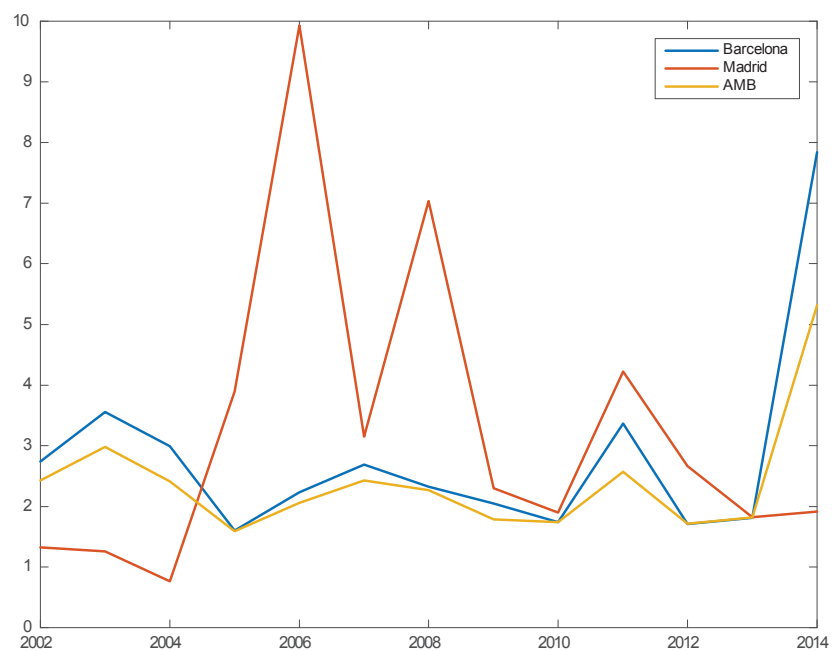

Figura J.27: Ingressos en tant per cent del capítol 7. Total de l'Àrea Metropolitana de Barcelona



Figura J.28: Ingressos en tant per cent del capítol 8. Total de l'Àrea Metropolitana de Barcelona

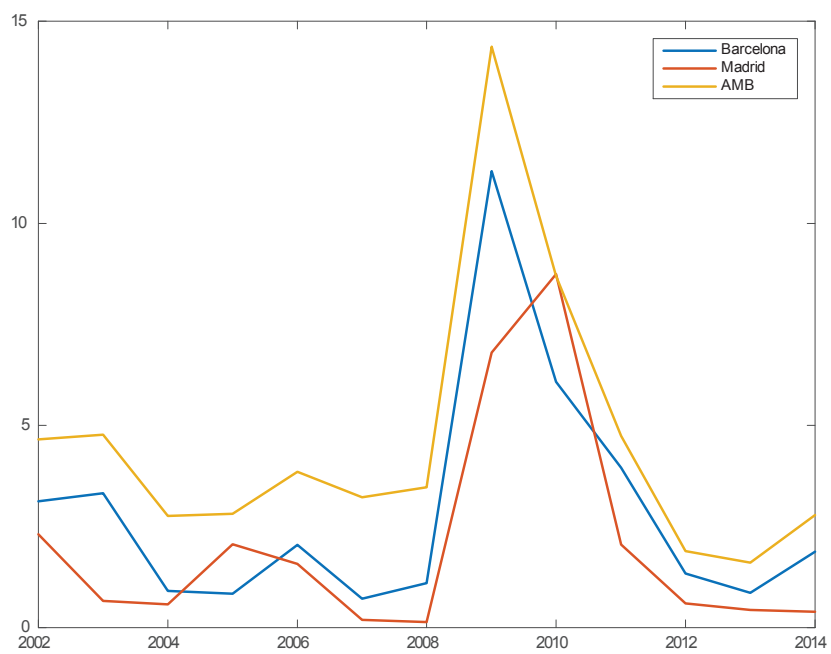

Figura J.29: Ingressos en tant per cent del capítol 9. Total de l'Àrea Metropolitana de Barcelona

#### J.4 Despeses en percentatge de l'AMB

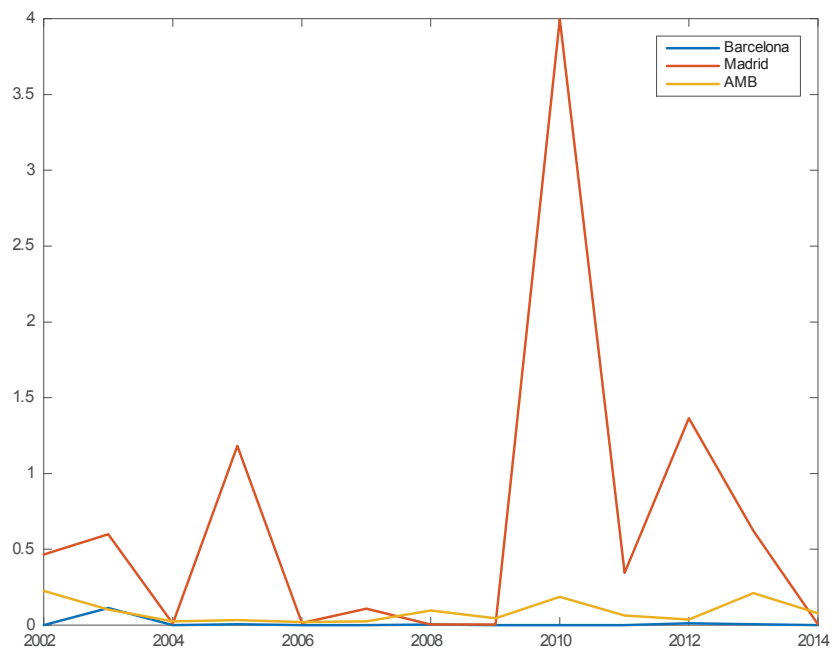

Figura J.30: Despeses en tant per cent del capítol 1. Total de l'Àrea Metropolitana de Barcelona

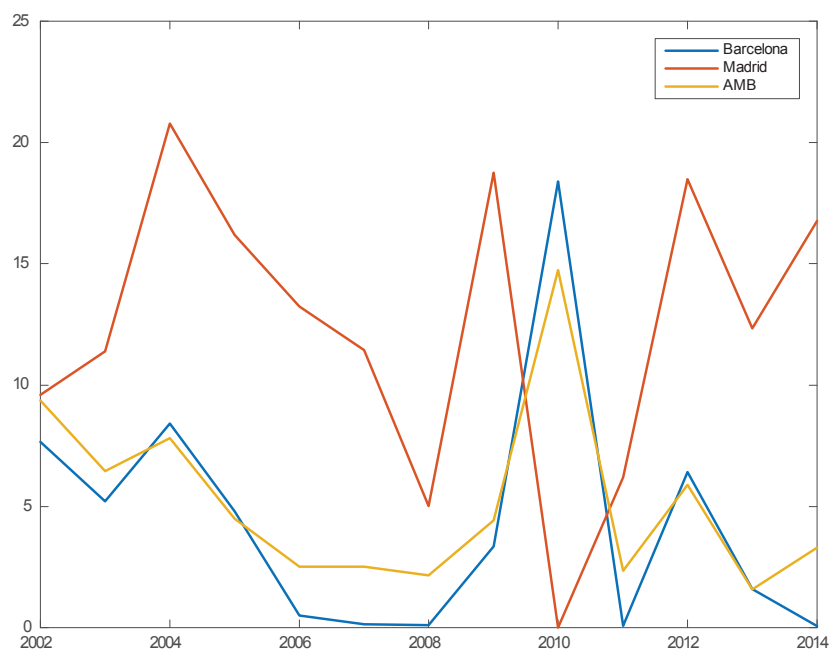

Figura J.31: Despeses en tant per cent del capítol 2. Total de l'Àrea Metropolitana de Barcelona



Figura J.32: Despeses en tant per cent del capítol 3. Total de l'Àrea Metropolitana de Barcelona

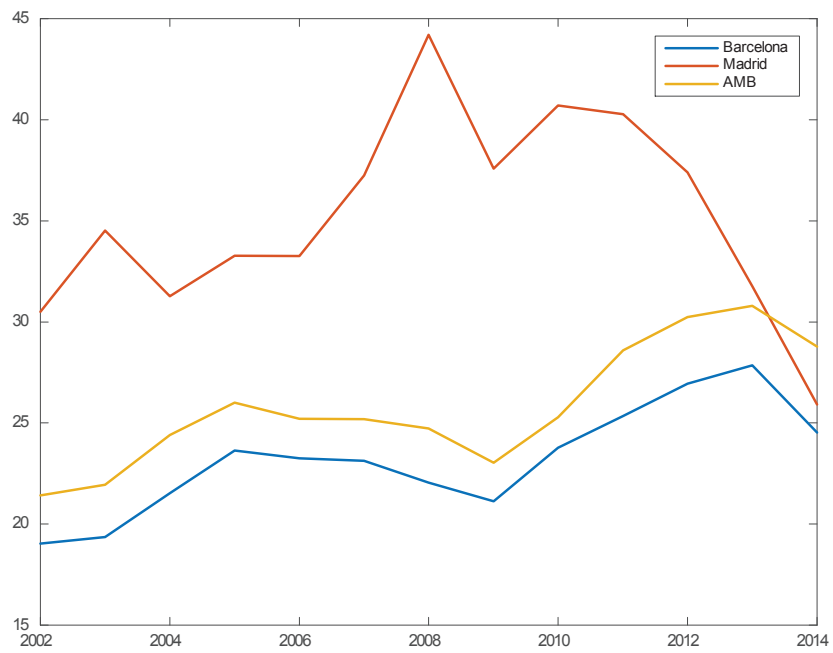

Figura J.33: Despeses en tant per cent del capítol 4. Total de l'Àrea Metropolitana de Barcelona

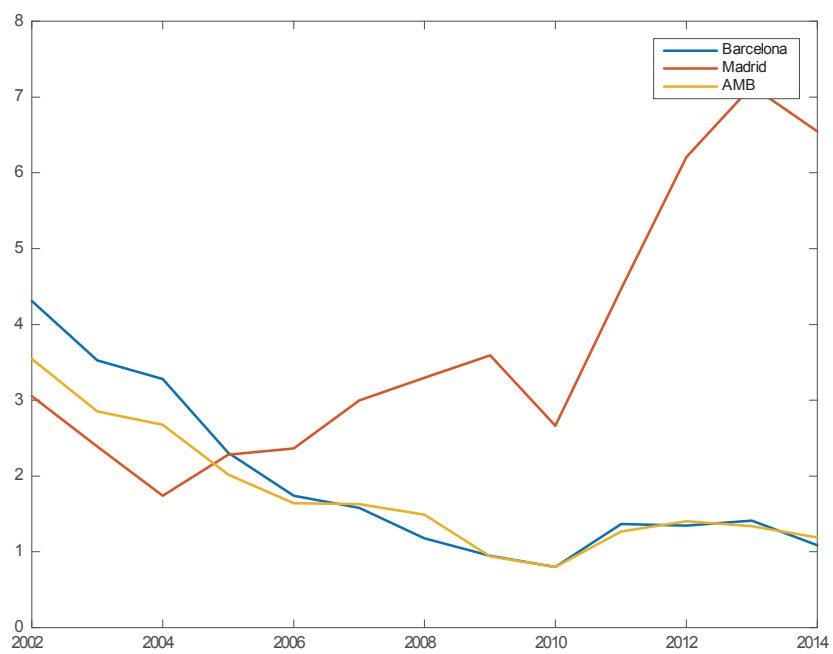

Figura J.34: Despeses en tant per cent del capítol 5. Total de l'Àrea Metropolitana de Barcelona

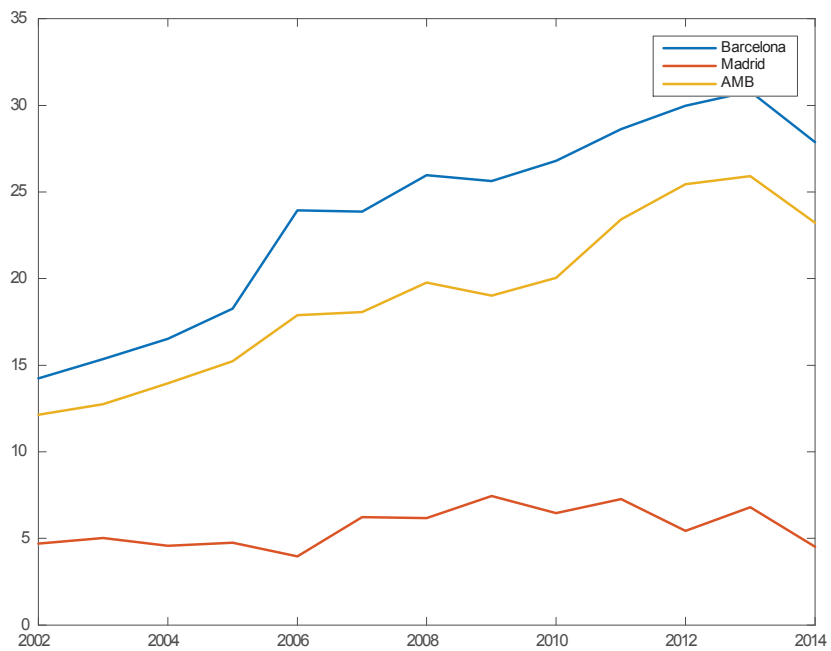

Figura J.35: Despeses en tant per cent del capítol 6. Total de l'Àrea Metropolitana de Barcelona

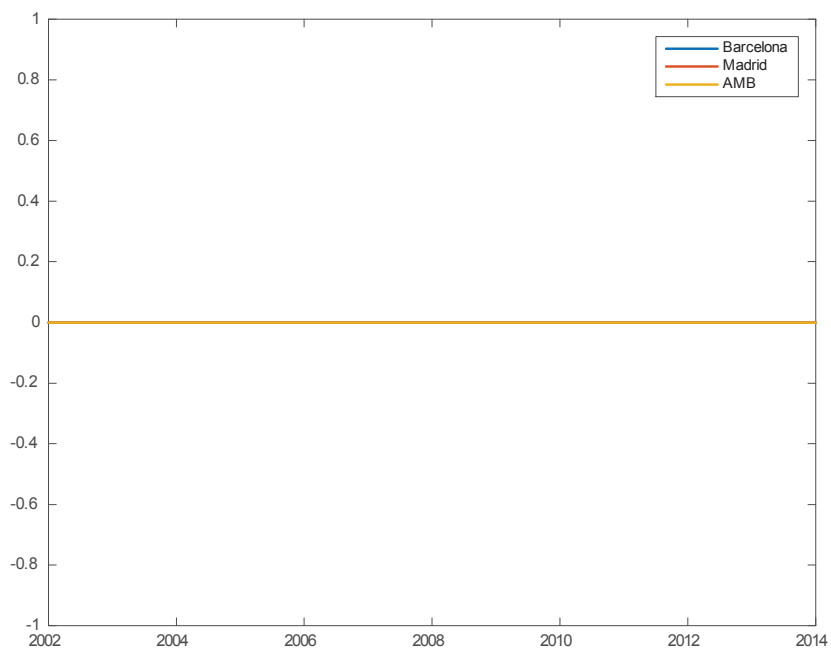

Figura J.36: Despeses en tant per cent del capítol 7. Total de l'Àrea Metropolitana de Barcelona



Figura J.37: Despeses en tant per cent del capítol 8. Total de l'Àrea Metropolitana de Barcelona



Figura J.38: Despeses en tant per cent del capítol 9. Total de l'Àrea Metropolitana de Barcelona

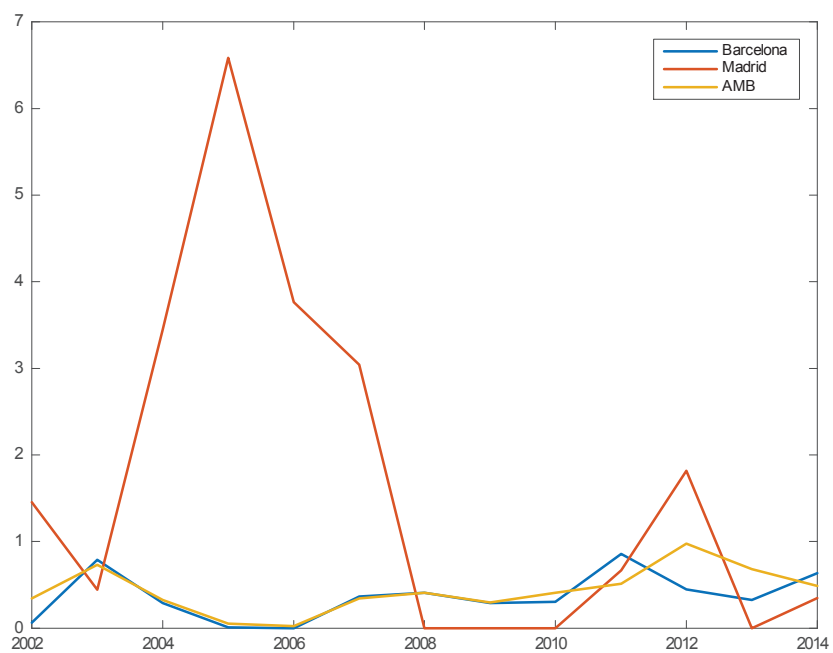

## ANNEX K. GRÀFICS DE COMPARACIÓ DE LES DADES DE BARCELONA SEGONS LA FONT ESTADÍSTICA

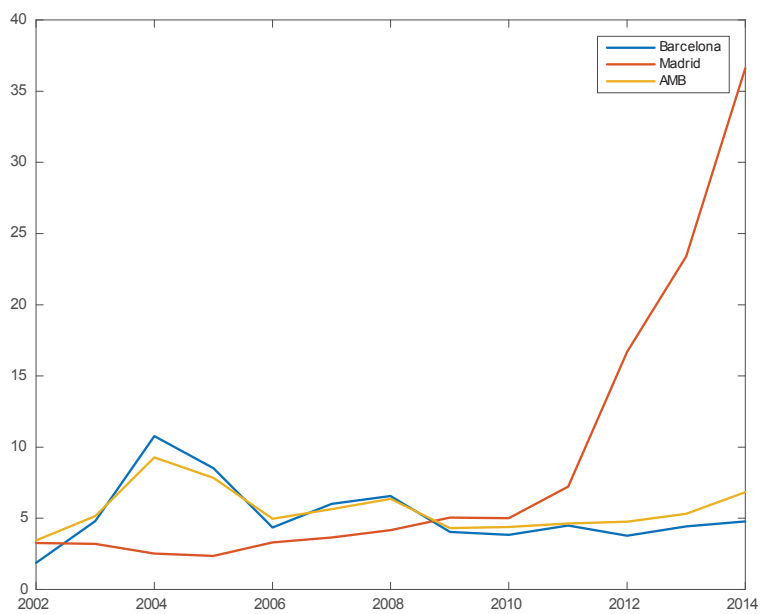

Figura K.1: Comparació dels ingressos de Barcelona segons fonts estadístiques. Milions d'euros corrents



Figura K.2: Comparació de les despeses de Barcelona segons fonts estadístiques. Milions d'euros corrents

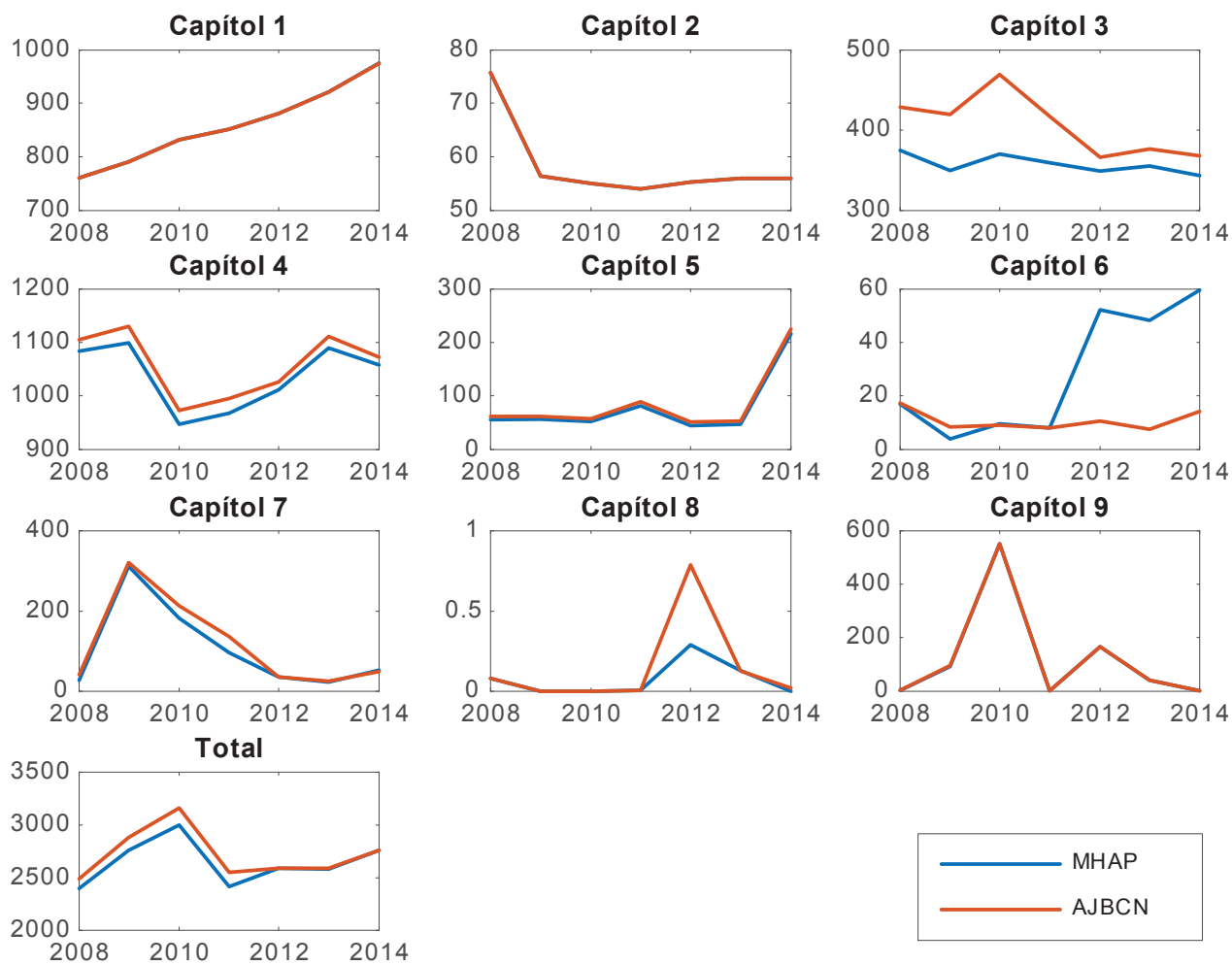

Figura K.3: Ingressos per càpita de Barcelona i Madrid. Dades de Barcelona provinents de l'Ajuntament de Barcelona. Euros corrents

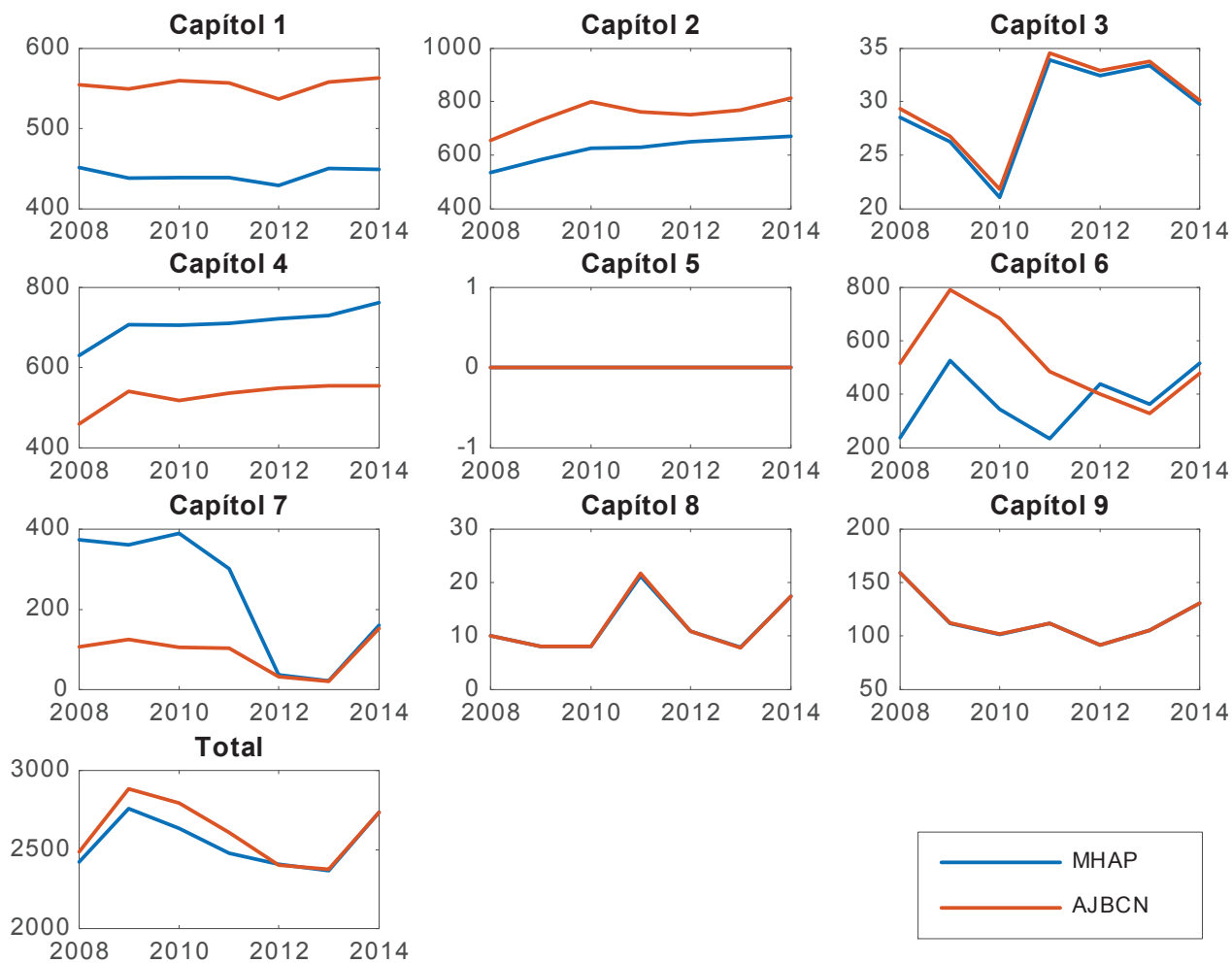

Figura K.4: Despeses per càpita de Barcelona i Madrid. Dades de Barcelona provinents de l'Ajuntament de Barcelona. Euros corrents

## ANNEX L. ALTRES CONSIDERACIONS. ANÀLISI DE L'EFICIÈNCIA EN LA GESTIÓ I QUALITAT DELS SERVEIS. UNA INTRODUCCIÓ.

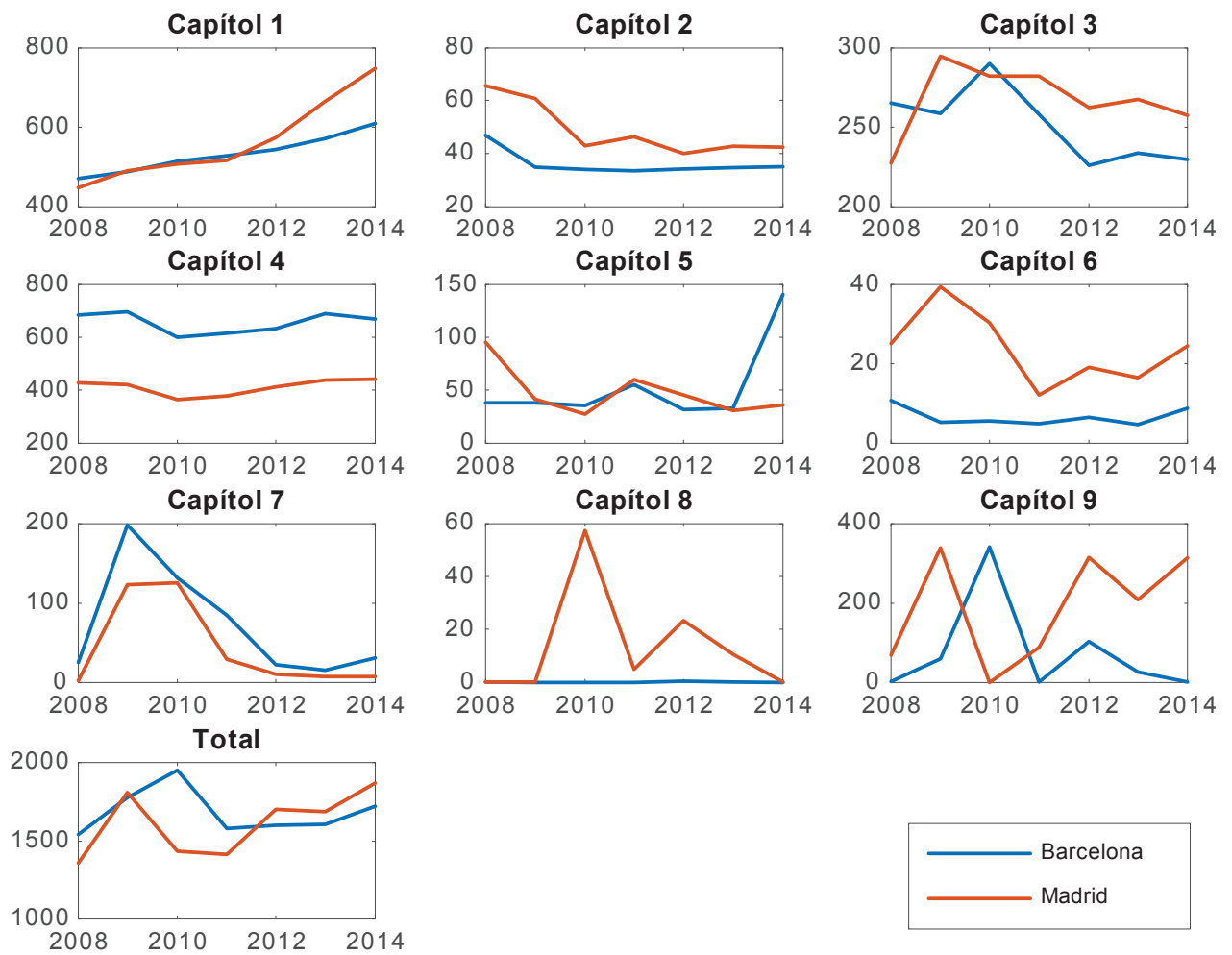
Tal com s'ha esmentat en la secció 5, en aquest annex es presenta un conjunt d'informació estadística sobre alguns serveis municipals, amb la intenció de conèixer millor algunes de les seves característiques. S'ha de considerar un primer pas per poder realitzar, en una segona etapa, una anàlisi comparativa amb els serveis prestats per altres municipis.

### L.1. Serveis socials

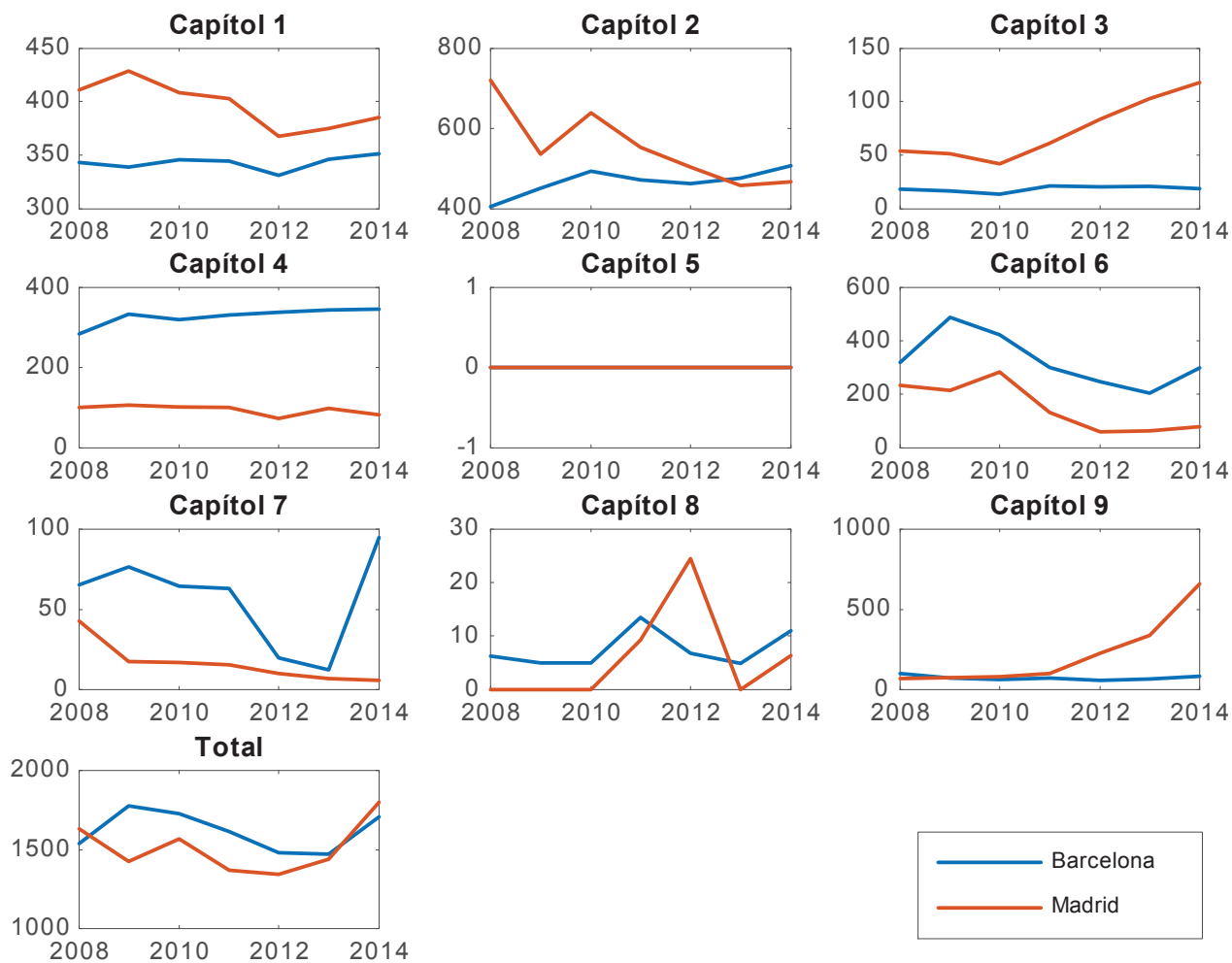
Es presenten dades sobre diferents Serveis Socials.

#### L.1.1. Serveis d'atenció social primària

Figura L.1

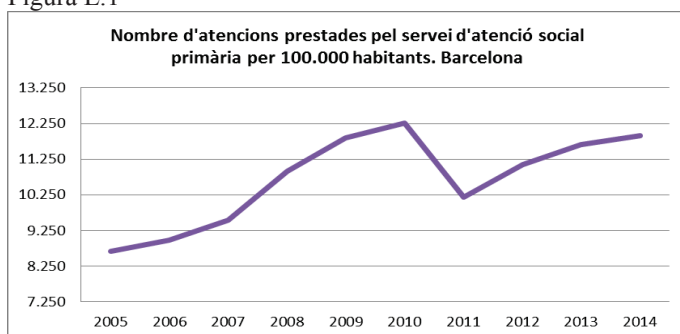

**Font:** Ajuntament de Barcelona (2006 a 2014) Memòria justificativa del cost i rendiment dels serveis públics i del grau de compliment d'objectius.

Figura L.2

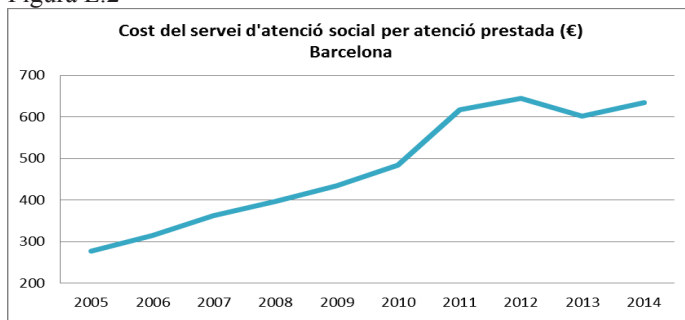

**Font:** Ajuntament de Barcelona (2006 a 2014) Memòria justificativa del cost i rendiment dels serveis públics i del grau de compliment d'objectius.

Figura L.3

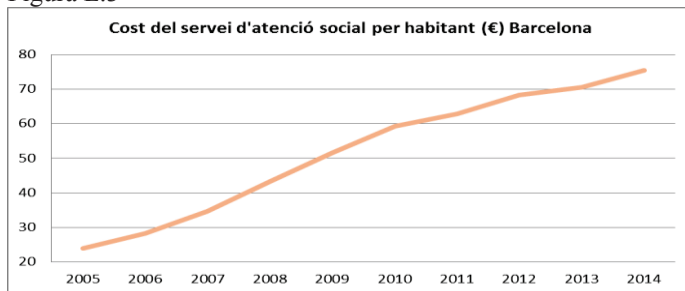

**Font:** Ajuntament de Barcelona (2006 a 2014) Memòria justificativa del cost i rendiment dels serveis públics i del grau de compliment d'objectius.

## L.1.2. Serveis d'ajuda a domicili (SAD)

Figura L.4

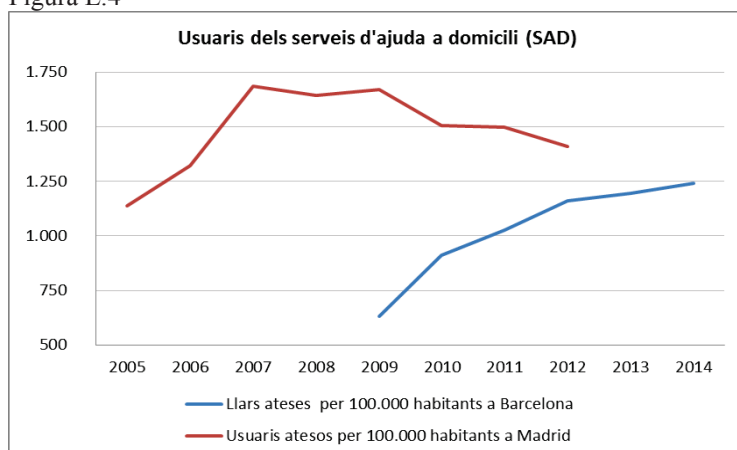

**Font:** Departament de Recerca i Coneixement. Àrea de Qualitat de Vida, Igualtat i Esports. Ajuntament de Barcelona. Àrea de Gobierno de Familia, Servicios Sociales y Participación Ciudadana. Ayuntamiento de Madrid.  
Nota: Se trata de domicilios y usuarios totales atendidos en el año correspondiente. Desde 2011 sólo se explota el dato de usuarios diferentes en el servicio, puesto que las altas son individualizadas.

Figura L.5

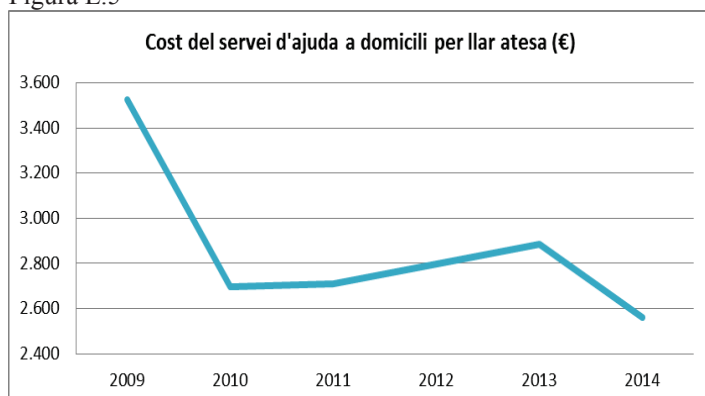

**Font:** Ajuntament de Barcelona (2006 a 2014) Memòria justificativa del cost i rendiment dels serveis públics i del grau de compliment d'objectius.

Figura L.6

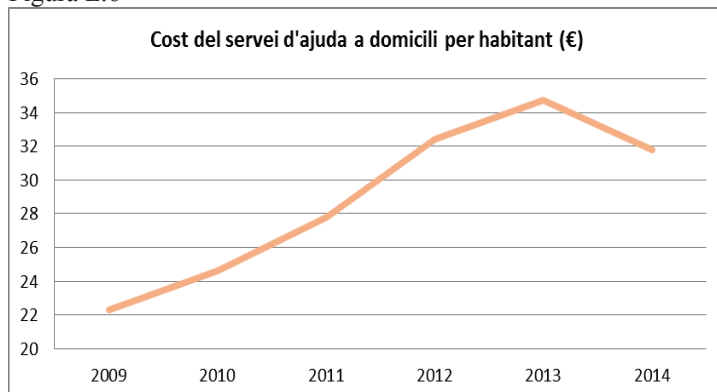

**Font:** Ajuntament de Barcelona (2006 a 2014) Memòria justificativa del cost i rendiment dels serveis públics i del grau de compliment d'objectius.

### L.1.3. Servei de teleassistència

Figura L.7

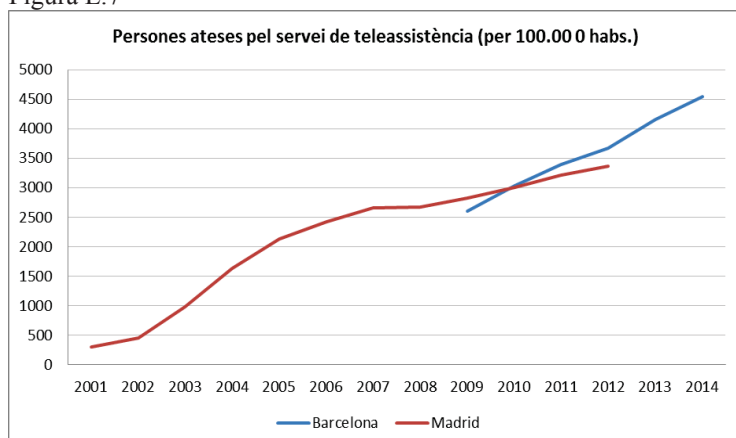

**Font:** Departament de Recerca i Coneixement. Àrea de Qualitat de Vida, Igualtat i Esports. Ajuntament de Barcelona. Área de Gobierno de Familia, Servicios Sociales y Participación Ciudadana. Ayuntamiento de Madrid.

Figura L.8

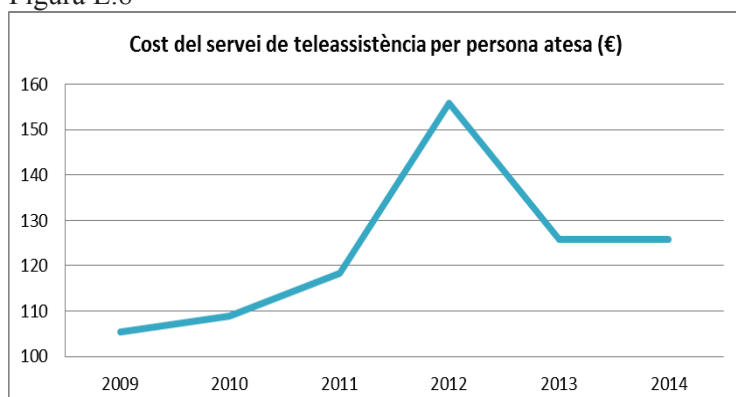

**Font:** Ajuntament de Barcelona (2006 a 2014) Memòria justificativa del cost i rendiment dels serveis públics i del grau de compliment d'objectius.

Figura L.9

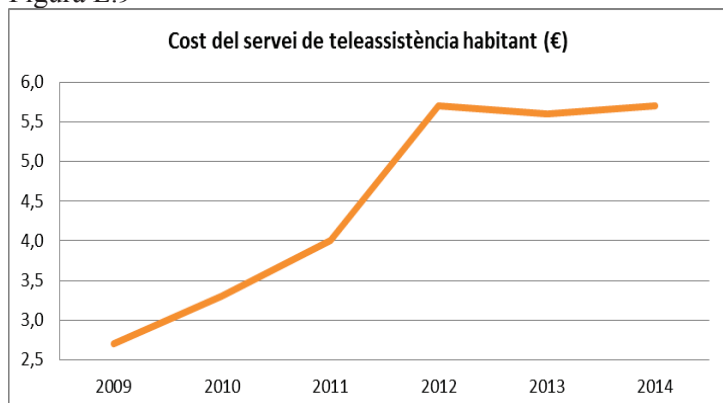

**Font:** Ajuntament de Barcelona (2006 a 2014) Memòria justificativa del cost i rendiment dels serveis públics i del grau de compliment d'objectius.

## L.1.4. Servei d'àpats a domicili

Figura L.10

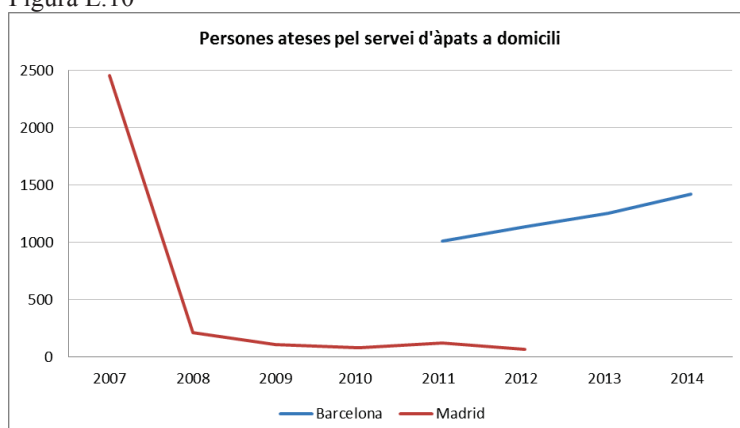

**Font:** Departament de Recerca i Coneixement. Àrea de Qualitat de Vida, Igualtat i Esports. Ajuntament de Barcelona / Área de Gobierno de Familia, Servicios Sociales y Participación Ciudadana. Ayuntamiento de Madrid.

Figura L.11

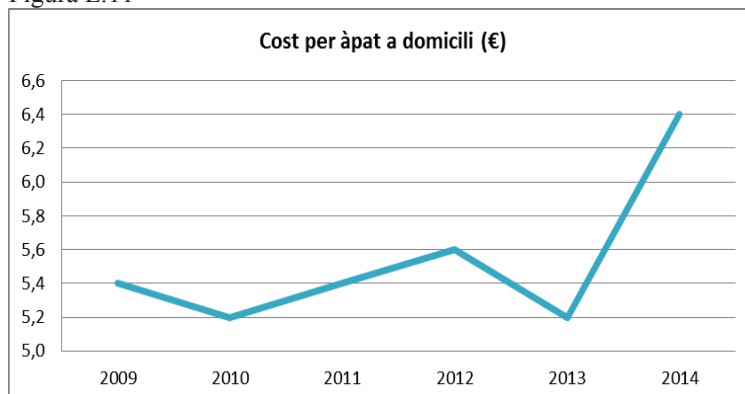

**Font:** Ajuntament de Barcelona (2006 a 2014) Memòria justificativa del cost i rendiment dels serveis públics i del grau de compliment d'objectius.

Figura L.12

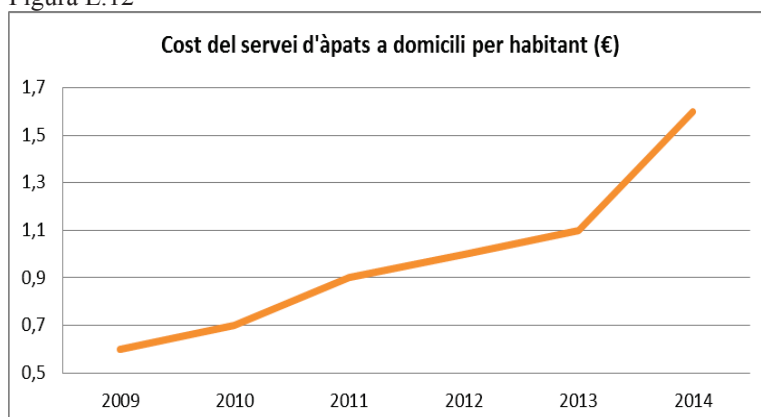

**Font:** Ajuntament de Barcelona (2006 a 2014) Memòria justificativa del cost i rendiment dels serveis públics i del grau de compliment d'objectius.



## L.2. Hàbitat urbà

### L.2.1. Enllumenat (consum elèctric)

Figura L.13

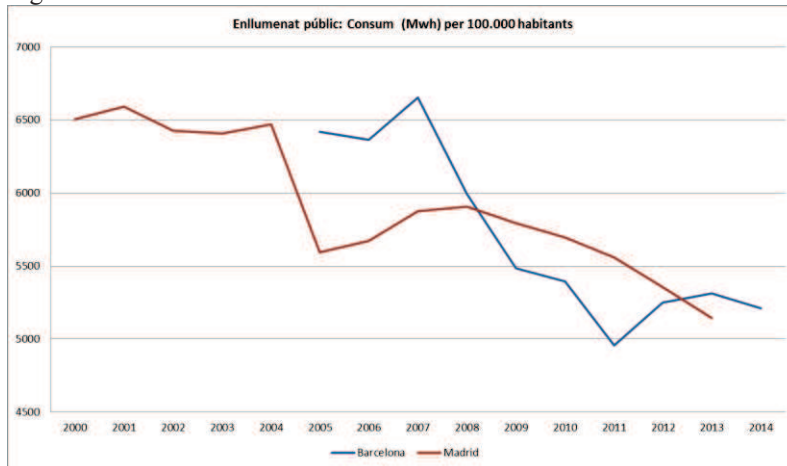

**Font:** Ajuntament de Barcelona (2006 a 2014) Memòria justificativa del cost i rendiment dels serveis públics i del grau de compliment d'objectius / Ayuntamiento de Madrid. Área de Gobierno de Desarrollo Urbano Sostenible. Dirección General de Vías Públicas

Figura L.14

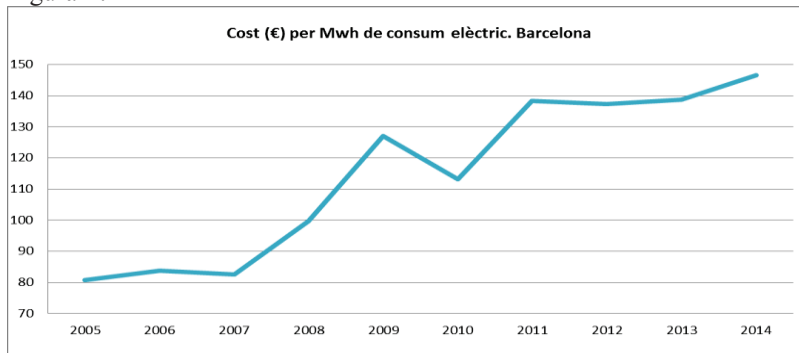

**Font:** Ajuntament de Barcelona (2006 a 2014) Memòria justificativa del cost i rendiment dels serveis públics i del grau de compliment d'objectius.

Figura L.15

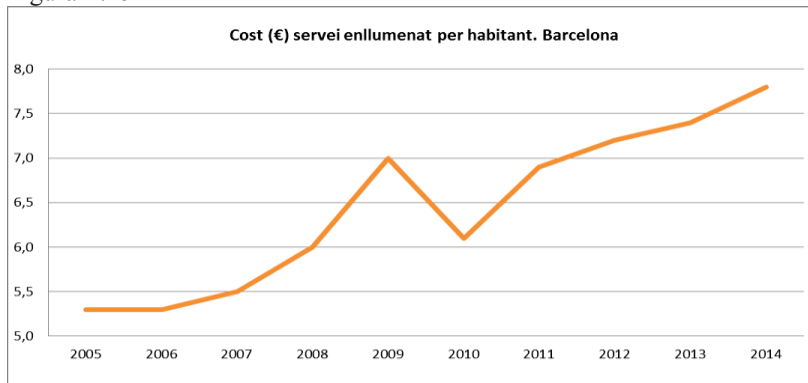

**Font:** Ajuntament de Barcelona (2006 a 2014) Memòria justificativa del cost i rendiment dels serveis públics i del grau de compliment d'objectius.