

2016/17

Kelan opintoetuustilasto

FPA-statistik
Studieförmåner

Kelan opintoetuustilasto 2016/17

www.kela.fi/tilastot/julkaisut › Vuositilastot

FPA-statistik | Studieförmåner 2016/17

www.fpa.fi/statistik/publikationer › Årsstatistik

Toimitus

Kela

PL 450, 00056 KELA

Anna Koski-Pirilä

Puh. 020 634 1373

etunimi.sukunimi@kela.fi

Redaktion

FPA

PB 450, 00056 FPA

Anna Koski-Pirilä

Tel. 020 634 1373

fornamn.efternamn@fpa.fi

tilastot@kela.fi

www.kela.fi/tilastot

www.fpa.fi/statistik

ISSN 1796-0479 = Suomen virallinen tilasto (sähköinen)

ISSN 1795-7370 = Kelan opintoetuustilasto (sähköinen)

Lukijalle

Kelan opintoetuustilasto 2016/17 -julkaisu sisältää keskeiset tiedot Kelan maksamasta opintotuesta ja koulumatkatuesta sekä Kelan myöntämästä aikuiskoulutustukeen liittyvästä opintolainan valtiontakauksesta. Julkaisu tarjoaa tilastoja näiden etuuksien saajista ja maksetuista euromääristä. Opintotuesta esitetään myös opintolainoja, korkeakouluopiskelijoiden ateriatukea, opintolainahyvitystä ja opintolainavähennystä koskevia tietoja.

Kelan opintoetuustilasto ilmestyy vuosittain. Sitä on julkaistu lukuvuodesta 1997/98 lähtien. Lukuvuodesta 2009/10 alkaen tilasto on ilmestynyt ainoastaan sähköisessä muodossa.

Julkaisua koskevien tilastojen (opintotuki ja koulumatkatuki) laatuselosteet eri vuosilta löytyvät tilastojen kotisivuilta, joille pääsee osoitteesta www.kela.fi/tilastot-aiheittain.

Julkaisun on toimittanut Anna Koski-Pirilä. Julkaisun tuottamiseen ovat osallistuneet Jaana Ahlstedt, Anne-Mari Kilpeläinen ja Timo Lehtonen. Ruotsinkielisestä käännöksestä vastaavat Kelan kielenkääntäjät.

Helsingissä lokakuussa 2017

Hennamari Mikkola

Vesa Ylönen

Till läsaren

Publikationen FPA-statistik, Studieförmåner 2016/17 innehåller centrala uppgifter om studiestödet och stödet för skolresor som FPA (Folkpensionsanstalten) betalar samt om den statsgaranti som FPA beviljar för studielån i anslutning till vuxenutbildningsstöd. Här finns statistik över förmånstagnarna och utbetalda belopp. Dessutom presenteras uppgifter om studielån, måltidsstöd, studielånskompensation och studielånsavdrag för högskolestuderande.

FPA:s studieförmånsstatistik utkommer årligen. Den har getts ut sedan läsåret 1997/98. Från och med läsåret 2009/10 har statistiken getts ut endast i elektroniskt format.

Kvalitetsbeskrivningar för olika år som gäller statistiken (studiestöd och stöd för skolresor) finns på statistiksidorna på FPA:s webbplats. Adressen är www.fpa.fi/statistik-efter-amne.

Publikationen har redigerats av Anna Koski-Pirilä. Jaana Ahlstedt, Anne-Mari Kilpeläinen och Timo Lehtonen har medverkat vid framställningen av publikationen. Översättningen till svenska har gjorts av översättarna vid FPA.

Helsingfors i oktober 2017

Hennamari Mikkola

Vesa Ylönen

Sisällys

1	Opintotukijärjestelmä.....	7
2	Koulumatkatuki.....	13
3	Aikuiskoulutustuen lainatakaus	15
4	Katsaus Kelan maksamiin opintoetuuksiin.....	16
5	Aineisto ja sen luotettavuus.....	23
6	Käsitteet	24

Taulukot

Opintotuen saajat

1.	Opintotuen ratkaisut ja saajat oppilaitosryhmittäin lukuvuonna 2016/2017.....	48
2.	Opintotuen saajat lukuvuonna 2016/2017: ikäryhmä ja oppilaitosaste	49
3.	Opintotuen saajat lukuvuonna 2015/2016: oppilaitosaste, sukupuoli ja siviilisääty	49
4.	Opintotuen saajat joulukuussa 2016: oppilaitosaste ja saajaryhmä	50
5.	Opintotuen saajat ja opintotukikuukausien keskimäärä oppilaitosasteen mukaan lukuvuonna 2016/2017	50
6.	Opintotuen saajat lukuvuonna 2016/2017: oppilaitosaste maakunnittain ja suuralueittain.....	51
7.	Opintotuen saajat lukuvuonna 2016/2017: ikäryhmä, sukupuoli ja oppilaitosaste ..	52
8.	Opintotuen saajat lukuvuonna 2016/2017: ikäryhmä, sukupuoli ja tukilaji	52
9.	Opintotuen saajat, maksetut opintotuet ja keskimääräinen tuki kuukausittain lukuvuonna 2016/2017: tukilaji.....	53
10.	Opintotuen saajat kuukausittain lukuvuonna 2016/2017: oppilaitosaste	53
11.	Opintotuen saajat ja maksetut tuet yliopistoittain lukuvuonna 2016/2017	54
12.	Opintotuen saajat ja maksetut tuet ammattikorkeakouluittain lukuvuonna 2016/2017.....	54
13.	Ammatillisten oppilaitosten opintotuen saajat ja maksetut tuet lukuvuonna 2016/2017.....	55
14.	Vuonna 2016 ylemmän ja alemman korkeakoulututkinnon suorittaneet: käytetyt korkeakoulutukikuukaudet korkeakouluittain.....	56
15.	Vuonna 2016 ammattikorkeakoulututkinnon suorittaneet: käytetyt korkeakoulutukikuukaudet.....	57
16.	Vuonna 2016 korkeakoulututkinnon ulkomailla suorittaneet: käytetyt korkeakoulutukikuukaudet	57
17.	Opintotuki maakunnittain: opintotuen saajat lukuvuonna 2016/2017 ja maksetut tuet vuonna 2016.....	58
18.	Opintotuen asumislisän saajat joulukuussa 2016: keskimääräinen vuokra maakunnittain ja oppilaitosasteittain.....	59
19.	Opintotuen asumislisän saajat joulukuussa 2016: vuokrien jakauma ja oppilaitosaste.....	59
20.	Opintotuen asumislisän saajat joulukuussa 2016: asumismuoto ja oppilaitosaste...	60
21.	Opintotuen asumislisä asumismuodoittain: saajat ja keskimääräiset asumismenot ja -lisät joulukuussa 2016 sekä vuonna 2016 maksetut asumislisät	60
22.	Ulkomailla tutkintoa suorittavat opintotuen saajat lukuvuonna 2016/2017: opiskelumaa ja oppilaitosaste	61
23.	Määräaikaisesti ulkomailla opiskelevat opintotuen saajat lukuvuonna 2016/2017: opiskelumaa ja oppilaitosaste	62
24.	Ulkomaalaiset opintotuen saajat lukuvuonna 2016/2017: kansalaisuus ja oppilaitosaste	64

Maksetut opintoetudet ja keskimääräiset tuet

25. Maksetut opintotuet vuonna 2016: oppilaitosaste ja tukilaji	67
26. Maksetut opintotuet sekä opintorahan ja asumislisän saajat vuonna 2016: ikäryhmä ja tukilaji	67
27. Korkeavastukset vuonna 2016: maksetut avustukset ja maksun saajat ikäryhmittäin	67
28. Ulkomailla tutkintoa suorittaville sekä määräaikaaisesti ulkomailla opiskeleville maksetut opintotuet vuonna 2016: opiskelumaa ja oppilaitosaste	68
29. Keskimääräiset opintotuet joulukuussa 2016: oppilaitosaste ja tukilaji	70
30. Keskimääräinen opintoraha joulukuussa 2016: oppilaitosaste ja saajaryhmä.....	70
31. Keskimääräiset opintotuet joulukuussa 2016: oppilaitosaste, ikäryhmä ja saajaryhmä.....	71
32. Ateriatuki lukuvuonna 2016/2017: maksetut ateriatuet ja tuetut ateriat.....	72
33. Takausvastuun perusteella pankeille maksetut opintolainat lukuvuonna 2016/2017	72

Valtion takaamat opintolainat

34. Valtion takaama opintolainakanta lainatyypin mukaan 31.12.2016.....	74
35. Markkinaehtoisia opintolainoja nostaneet ja lyhentäneet henkilöt lukuvuonna 2016/2017: oppilaitosaste	74
36. Valtion takaamat opintolainat, opintovelalliset ja opintolainan määrä lukuvuoden 2016/2017 lopussa: lainatyyppi ja oppilaitosaste	75
37. Opintovelalliset lukuvuoden 2016/2017 lopussa: ikäryhmä, sukupuoli ja oppilaitosaste	76
38. Keskimääräinen opintolaina lukuvuoden 2016/2017 lopussa: ikäryhmä, sukupuoli ja oppilaitosaste	77
39. Vuosina 2014–2016 ylemmän tai alemman korkeakoulututkinnon, ammattikorkeakoulututkinnon tai ammatillisen perustutkinnon suorittaneet henkilöt opintolainan suuruuden mukaan	78
40. Takausvastuun perusteella pankeille maksetut opintolainat vuosina 2015 ja 2016 henkilöt ja maksetut takausvastuut oppilaitosasteen mukaan.....	79
41. Takausvastuun perusteella pankeille maksetut opintolainat vuonna 2016: henkilöt iän, sukupuolen ja oppilaitosasteen mukaan.....	79

Opintolainavähennys ja opintolainahyvitys

42. Opintolainavähennyksen ja opintolainahyvityksen saajat vuosina 2009–2016: korkeakoulutyyppi ja tutkintotaso.....	81
43. Opintolainavähennykseen oikeutetut henkilöt vuonna 2016: ikäryhmä, sukupuoli ja korkeakoulutyyppi.....	81
44. Opintolainavähennykseen oikeutetut henkilöt vuonna 2016: myönnetty opintolainavähennysoikeus, sukupuoli ja korkeakoulutyyppi	82

Opintotuen aikasarjat

45. Opintotukea saaneet oppilaitosasteen mukaan lukuvuosina 1995/1996–2016/2017.....	84
46. Opintoetuksia saaneet lukuvuosina 1995/1996–2016/2017: tukilaji	84
47. Keskimääräinen opintotuki lukuvuosina 1995/1996–2016/2017: tukilaji.....	85
48. Opintotuen enimmäismäärät lukuvuosina 1995/1996–2016/2017: tukilaji	85
49. Opintotukea saaneet sukupuolen ja oppilaitosasteen mukaan lukuvuosina 1995/1996–2016/2017	86
50. Valtion takaamat opintolainat ja opintovelalliset lainatyypin mukaan lukuvuosina 2004/2005–2016/2017	86
51. Opintoetusmenot vuosina 1995–2016: tukilaji.....	87
52. Valtion takaamat opintolainat, takausvaativat, takausvastuun perusteella pankeille maksetut opintolainat ja takausvaativien perinnässä olevat henkilöt vuosina 1995–2016	87

Koulumatkatuki

53. Koulumatkatuen saajat lukuvuonna 2016/2017: sukupuoli, ikä ja oppilaitosaste	89
54. Koulumatkatuen saajat lukuvuonna 2016/2017: maakunta, suuralue ja oppilaitosaste.....	89
55. Koulumatkatuen saajat lukuvuonna 2016/2017: tuen suuruus, oppilaitosaste ja maksun vastaanottaja	90
56. Maksetut koulumatkatuet vuonna 2016: oppilaitosaste ja maksun vastaanottaja.....	91
57. Koulumatkatuen saajat ja maksetut tuet kuukausittain lukuvuonna 2016/2017: oppilaitosaste.....	91

Aikuiskoulutustuen lainatakaus

58. Aikuiskoulutustuen lainatakauksen saajat lukuvuonna 2016/2017: ikäryhmä ja sukupuoli	93
59. Aikuiskoulutustuen lainatakauksen saajat lukuvuonna 2016/2017: oppilaitosaste ja sukupuoli.....	93
60. Aikuiskoulutustuen lainatakauksen saajat lukuvuonna 2016/2017: maakunta, suuralue ja sukupuoli.....	93
61. Myönnetyt aikuiskoulutustuen lainatakaukset vuonna 2016: oppilaitosaste ja sukupuoli.....	94
62. Aikuiskoulutustuen keskimääräinen lainatakaus joulukuussa 2016: oppilaitosaste ja sukupuoli.....	94

Innehåll

1 Studiestödssystemet.....	26
2 Stöd för skolresor.....	32
3 Statsgaranti i anslutning till vuxenutbildningsstöd	34
4 En översikt över de studieförmåner som betalas av FPA.....	35
5 Materialet och dess tillförlitlighet.....	42
6 Begrepp.....	44

1 Opintotukijärjestelmä

Opintotuki on päätoimisen opiskelun yleinen tukimuoto. Sen tarkoituksena on turvata päätoimisesti opiskelevan henkilön toimeentulo opintojen aikana. Opintotuki on tarkoitettu peruskoulun jälkeisiin opintoihin niille opiskelijoille, joiden opiskelu on päätoimista ja joilla on taloudellisen tuen tarve. Lisäksi edellytetään, että opiskelija on hyväksytty oppilaitokseen ja että hän edistyy opinnoissaan.

Suomen opintotukijärjestelmä luotiin vuosina 1969–1972. Vuonna 1972 tuli voimaan uusi opintotukilaki, joka loi perustan nykymuotoiselle opintotuella. Asumislisää alettiin maksaa vuonna 1977, korkoavustusta vuonna 1983 ja aikuisopintorahaa vuonna 1987 (maksaminen päättyi vuonna 2002). Verotuksessa tehtävää opintolainavähennystä koskevat lakimuutokset tulivat voimaan vuonna 2005.

Opintotukijärjestelmään tehtiin merkittäviä uudistuksia 1990-luvulla (opintotukilaki 65/1994 ja opintotukiasetus 260/1994). Opintotuen toimeenpano siirrettiin Kelan tehtäväksi toukokuussa 1994, jolloin myös Valtion opintotukikeskus muuttui Kelan opintotukikeskukseksi.

Opintotuen määriin ja ehtoihin tuli runsaasti muutoksia 1.8.2014 ja 1.8.2017. Muutokset on selostettu pääpiirteissään Kelan tilastollisen vuosikirjan liitteessä 7.

1.1 Yleiset edellytykset

Opintotukea voidaan myöntää kotimaassa opiskelevalle Suomen kansalaiselle. Muun maan kansalainen voi saada opintotukea, jos oleskelu Suomessa on vakinaista ja oleskelun peruste on muu kuin opiskelu.

Ulkomailla opiskelevalle myönnetään opintotukea, jos vastaavat opinnot Suomessa oikeuttavat tukeen tai opinnot sisältyvät Suomessa suoritettavaan tutkintoon. Opintotuki voidaan myöntää kokonaan ulkomailla suoritettavaan tutkintoon ainoastaan Suomen, EU- tai Eta-maan tai Sveitsin kansalaiselle ja hänen perheenjäsenelleen. Tämä edellyttää, että henkilö on asunut Suomessa vähintään kahden vuoden ajan opintojen alkamista edeltäneen viiden vuoden aikana tai että hänellä on muuten kiinteä yhteys Suomeen. Ulkomaan kansalaisen on myös täytettävä tiettyjä lisäehtoja saadakseen tukea ulkomailla suoritettavaan tutkintoon. Opintotukea myönnetään peruskoulun jälkeisiin opintoihin, jotka kestävät yhtäjaksoisesti vähintään kaksi kuukautta. Seuraavat opinnot oikeuttavat tukeen:

- lukion oppimäärän suorittaminen
- muun toisen asteen oppilaitoksen ammatillisen tutkinnon tai ammatti-pätevyyttä lisäävien opintojen suorittaminen
- korkeakoulussa tutkinnon, tieteellisen jatkotutkinnon tai ammatillisen täydennyskoulutusohjelman suorittaminen (tietyin edellytyksin myös yksittäisen opintokokonaisuuden suorittaminen)
- muut erikseen määritellyt opinnot.

1.2 Myöntämisen estävät etuudet ja opintotuen kesto

Tietyt etuudet estävät opintotuen saannin. Tukea ei myönnetä, jos opiskelija saa esimerkiksi eläkettä (pl. perhe-eläke), kuntoutusrahaa, työttömyysturvaa, koulutuspäivärahaa, vuorottelukorvausta tai aikuiskoulutustukea, jonka saaminen ei kuitenkaan estä opintolainan valtioneuvoston takauksena. Opintotukea ei myönnetä myöskään, jos henkilö suorittaa oppisopimuskoulutusta taikka varusmies- tai siviilipalvelusta. Myös vastaavat etuudet ulkomailta saatuina estävät opintotuen saannin.

Opintotukea maksetaan yleensä yhdeksältä kuukaudelta lukuvuodessa. Lukio-opintoja lukuun ottamatta tuen voi saada myös päätoimisiin kesäopintoihin. Pääsäännön mukaan opintotuen voi saada kalenterikuukaudelta, jossa on vähintään 18 opintotukeen oikeuttavaan aikaan kuuluvaa päivää.

Korkeakouluopinnoissa tutkintokohtainen enimmäistukiaika määräytyy suoritettavan tutkinnon laajuuden ja opintojen aloittamisajankohdan mukaan (ks. www.kela.fi/opintotuki). Yhden lukuvuoden eli 60 opintopisteen opinnot oikeuttavat yhdeksän kuukauden tukeen.

Ammatillisessa koulutuksessa opintotukea voi saada opintojen laajuutta vastaavaksi ajaksi. Lukiossa opintotuki myönnetään kolmeksi ensimmäiseksi opiskeluvuodeksi opintojen alkamisesta lukien. Tämän tukiajan jälkeen opintotukea voi saada samoihin opintoihin enintään lukuvuodeksi kerrallaan. Kun säännönmukainen opiskeluaika on päättynyt, opintotukea voidaan myöntää enintään 12 kuukauden ajaksi. Säännönmukainen opiskeluaika on lukiokoulutuksessa neljä vuotta, ammatillisessa perustutkinnossa opintojen laajuutta vastaava aika lisättyä yhdellä vuodella ja muussa koulutuksessa opintojen laajuuden tai opetussuunnitelman mukainen suoritusajaksi.

Yhden korkeakoulututkinnon suorittamisen jälkeen opiskelija voi saada käyttöönsä lisätukikuukausia, jotka hän voi käyttää jatko-opintoihin tai muihin korkeakouluopintoihin. Opintotukea voi saada korkeakouluopintoihin yhteensä enintään 54, 64 tai 70 kuukautta opintojen aloittamisajankohdasta riippuen. Toisen asteen opintoihin myönnettävää kokonaistukiaikaa ei ole rajoitettu, eikä niihin käytetty opintotuki lyhennä korkeakouluopintojen opintotukiaikaa.

1.3 Opintoetuudet

Opintotukilain mukaisia opintoetuuksia ovat:

- opintoraha
- asumislisä
- opintolainan valtioneuvoston takaus
- korkoavustus (opintolainan koron maksaminen valtion varoista)
- opintolainan korkotuki (maksaminen päättyi 2008)
- opintolainavähennys
- opintolainahyvitys
- ateriatuki.

Opintoraha

Opintorahan määrään vaikuttavat opiskelijan ikä, asumismuoto, siviilisääty, oppilaitos, taloudellinen tilanne ja korkeakouluopinnoissa opintojen aloitusajankohta (31.7.2017 asti). Alle 17-vuotiaat opiskelijat kuuluvat lapsilisän saajiin eivätkä siksi ole oikeutettuja opintorahaan.

Opintorahan perusmäärät lukuvuonna 2016/2017:

	Toinen aste, €/kk	Korkeakoulu, ¹⁾ €/kk	Korkeakoulu, ²⁾ €/kk
Vanhempansa luona asuva			
alle 20-vuotias	38,50	55,72	61,80
20 vuotta täyttänyt	81,04	123,59	136,76
Itsenäisesti asuva			
alle 18-vuotias	101,31	146,89	163,10
18 vuotta täyttänyt	249,21	301,89	335,32
Avioliitossa oleva tai elatusvelvollinen	249,21	301,89	335,32

1) Ensimmäiset korkeakouluopinnot aloitettu ennen 1.8.2014.

2) Ensimmäiset korkeakouluopinnot aloitettu 1.8.2014 tai sen jälkeen.

Jos opiskelija asuu vanhemmaltaan vuokraamassaan tai tämän omistamassa asunnossa, joka on samassa kiinteistössä kuin vanhemman vakituinen asunto, opintoraha maksetaan samansuuruisena kuin vanhempansa luona asuvalle opiskelijalle.

Opintorahan määrään vaikuttavat opiskelijan omat tulot ja tietyissä tapauksissa hänen vanhempiensa tulot.

Opiskelijan omat tulot huomioidaan koko kalenterivuoden ajalta. Opiskelijalla saa opintoetuuksien lisäksi olla muita tuloja tietty määrä kalenterivuodessa. Tuloiksi lasketaan veronalaiset ansio- ja pääomatulot sekä apurahat. Vuosituloraja määräytyy sen mukaan, moneltako kuukaudesta opiskelija on nostanut opintotukea: jokaista opintoraha- tai asumislisäkuukautta kohti muita tuloja voi olla 660 euroa ja jokaista tuetonta kuukautta kohti 1 970 euroa. Opiskelija voi ansaita tulonsa milloin vain kalenterivuoden aikana. Ennen opintojen aloittamista tai opintojen päättymisen jälkeen saatuja tuloja ei oteta huomioon siltä osin kuin tuloraja ylittyisi niiden perusteella.

Kun tulot ylittävät vuositulorajan, Kela perii ylityksen jokaista alkavaa 1 310:tä euroa kohden takaisin yhden kuukauden opintorahan ja asumislisän. Etuuksia ei kuitenkaan peritä takaisin, jos ylitys on enintään 220 euroa. Takaisinperittävään määrään lisätään 15 %:n korotus.

Vanhempien tulot vaikuttavat perheettömän alle 20-vuotiaan toisen asteen opiskelijan opintorahan suuruuteen.

Opintoraha on veronalaista tuloa. Siitä peritään 10 %:n ennakonpidätys, jos opintoraha on 170 e/kk tai enemmän. Opintorahavähennyksen ansiosta opiskelija ei kuitenkaan joudu maksamaan opintorahasta veroa, jos hänellä ei ole vuoden aikana muita veronalaisia tuloja.

Asumislisä

Opintotuen asumislisää voi 1.8.2017 alkaen saada vain

- ulkomailla tai Ahvenanmaalla opiskeleva henkilö, joka asuu vuokralla (asumislisä on yleensä 210 e/kk), tai
- Suomessa kansanopistossa, liikunnan koulutuskeskuksessa tai Saamelaisalueen koulutuskeskuksessa opiskeleva henkilö, joka opiskelee maksullisella linjalla ja asuu oppilaitoksen asuntolassa (asumislisä on yleensä 88,87 e/kk).

Jos opiskelijalla ei ole oikeutta opintotuen asumislisään, hän voi hakea Kelasta yleistä asumistukea.

Lukuvuoden 2016/2017 loppuun saakka asumislisää saattoivat saada Suomessa tai ulkomailla opiskelevat opiskelijat, jotka asuivat vuokra- tai asumisoikeusasunnossa. Asumislisään ei ollut oikeutta opiskelijalla, joka

- asui vanhempansa luona
- asui oman tai puolison lapsen kanssa
- asui puolison omistamassa asunnossa tai
- oli oikeutettu oppilaitoksen maksuttomaan asuntolapaikkaan.

Oman tai puolison lapsen kanssa asuva saattoi kuitenkin saada asumislisän, jos hän opiskeli ulkomailla tai jos asunto oli opiskelun vuoksi vuokrattu ja sijaitsi toisella paikkakunnalla kuin perheen vakituinen asunto.

Asumislisä oli 80 % hyväksyttävistä kuukausittaisista asumismenoista. Menot otettiin huomioon 252 euroon asti, joten suurin maksettava asumislisä oli 201,60 e/kk. Jos asumismenot olivat alle 33,63 e/kk, asumislisää ei maksettu lainkaan.

Asumislisä on veroton etuus. Asumislisästä on yksityiskohtaisia tietoja myös julkaisussa Kelan asumistukitilasto.

Opintolainan valtioneuvosto

Opintotukeen kuuluu opintorahan ja asumislisän ohella opintolainan valtioneuvosto. Opintorahaa saaville korkeakouluopiskelijoille valtioneuvosto myönnetään ilman erillistä hakemusta. Opintorahaa saavalle toisen asteen opiskelijalle tai aikuiskoulutustukea saavalle opiskelijalle se myönnetään hakemuksesta. Eräissä tilanteissa lainatkausa voidaan myöntää ilman opintorahaa.

Lainatkausa voi hakea kerralla koko opiskeluaikalle, mutta Kela myöntää takauksen lukuvuodeksi kerrallaan ja tarkistaa sen edellytykset aina ennen uuden lukuvuoden alkua. Korkeakouluopiskelijat voivat nostaa opintolainansa kahdessa, muissa oppilaitoksissa opiskelevat neljässä erässä.

Opintolainan valtioneuvoston määrät lukuvuonna 2016/2017:

	€/kk
Alle 18-vuotias (toinen aste)	260
18 vuotta täyttänyt (toinen aste)	400
Korkeakouluopiskelija tai aikuiskoulutustukea saava	400
Ulkomailla opiskeleva	700

Valtion takaamaa opintolainaa haetaan pankista. Pankki päättää lainan myöntämisestä. Opiskelijan ei tarvitse toimittaa pankille opintotukipäättöstä, koska pankki saa takauksen tiedot suoraan Kelalta. Pankki tarkistaa takaustiedot jokaisen lainaerän noston yhteydessä.

Opiskelija sopii pankin kanssa korosta ja muista kuin opintotukipää-töksessä mainituista lainaehdoista (esimerkiksi takaisinmaksusta). Alle 18-vuotiaan on toimitettava pankille edunvalvojen kirjallinen suostumus lainan hakemiseen.

Takauksen määrää voidaan tarkistaa lukuvuoden aikana. Opiskelija saa tarkistuksista päätöksen. Jos takauksen määrä korottuu, opiskelijan on haettava lisälainaa erikseen pankista. Oikeus lainatakaukseen lakkaa, jos opiskelija peruu etukäteen tukea tai jos hän valmistuu tai keskeyttää opintonsa.

Opintolainan korot pääomitetaan niiden lukukausien aikana, joina opiskelija saa opintotukea. Korot lisätään pääomaan vielä yhdeltä korkokaudelta viimeisen opintotukilukukauden jälkeen. Pankki huolehtii korkojen pääomittamisesta ilman eri pyyntöä.

Opintojen päätyttyä opiskelija maksaa nostamansa opintolainan takaisin sen myöntäneelle pankille. Jos opiskelijalle tulee opintolainan maksuvaikeuksia, pankki voi lykätä lainan takaisinmaksua tai tehdä siihen liittyviä uudelleenjärjestelyjä. Mikäli opiskelija ei näistä toimenpiteistä huolimatta selviä lainansa takaisinmaksusta, pankki voi irtisanoa lainan. Tällöin valtio joutuu **takausvastuunsa** nojalla maksamaan pankille opiskelijan maksamattomat lainat ja niihin liittyvät kulut. Valtio perii suorittamansa maksut takaisin opiskelijalta.

Muut opintotukilain mukaiset etuudet

Korakoavustus. Korakoavustuksella tarkoitetaan sitä, että Kela maksaa valtion takaamien opintolainojen erääntyvät korot kokonaisuudessaan ilman takaisinmaksuvelvollisuutta. Korakoavustukseen ovat oikeutettuja kaikki pienituloiset sen jälkeen, kun markkinaehtoisien opintolainojen korkoja ei enää lisätä lainapääomaan. Korakoavustusta ei makseta lainoista, jotka on maksettu takausvastuun perusteella pankille.

Pienituloisuudella tarkoitetaan sitä, että hakijan saamat veronalaiset ansio- ja pääomatulot ovat koron maksukuukautta edeltävän neljän kuukauden tarkastelujakson aikana keskimäärin enintään 1 333 euroa kuukaudessa. Tulorajaa korotetaan, jos hakijalla on huollettavanaan alaikäisiä lapsia tai jos hakijan luona asuu hänen puolisonsa alaikäisiä lapsia.

Korkotuki. Korkotukea maksettiin opintolainoihin, jotka oli myönnetty aikaisemman opintotukilain nojalla (korkeakouluopiskelijoiden lainat ennen 1.6.1992, muiden lainat ennen 1.7.1994). Valtio maksoi korkotukena osan opintolainojen koroista suoraan pankille. Opintolainojen korkotuen maksaminen loppui 31.7.2008.

Opintolainavähennys. Korkeakouluopiskelija, joka on aloittanut korkeakouluopintonsa länän olevana lukuvuonna 2005/2006 tai sen jälkeen, voi saada opintolainavähennyksen verotuksessa, jos hän suorittaa korkeakoulututkinnon määrääjässä ja hänellä on korkeakouluopintoihin nostettua opintolainaa yli 2 500 euroa. Vähennyksen suuruus on 30 % huomioon otettavan opintolainan 2 500 euroa ylittävästä määrästä.

Opintolainavähennykseen oikeuttavia tutkintoja ovat ylempi korkeakoulututkinto, ammattikorkeakoulututkinto ja ylempi ammattikorkeakoulututkinto. Alempi korkeakoulututkinto oikeuttaa opintolainavähennykseen vain, jos opiskelija on valittu suorittamaan pelkästään alempi korkeakoulututkinto.

Opintolainahyvitys. Korkeakouluopiskelija, joka on aloittanut ensimmäiset korkeakouluopintonsa läsnä olevana lukuvuonna 2014/2015 tai sen jälkeen, voi saada opintolainahyvityksen, jos hän suorittaa korkeakoulututkinnon määräajassa ja hänellä on korkeakouluopintoihin nostettua opintolainaa yli 2 500 euroa. Hyvityksen suuruus on 40 % huomioon otettavan opintolainan 2 500 euroa ylittävästä määrästä.

Ateriatuki. Kela myöntää valtion talousarvioon varattujen määrärahojen puitteissa avustusta korkeakoulujen opiskelijaravintoloille opiskelija-aterioiden hintojen alentamiseksi. Alempaa tai ylempää korkeakoulututkintoa taikka ammattikorkeakoulututkintoa suorittaville opiskelijoille tarkoitetun aterialaisten tuen määrä on vuosina 2013–2017 ollut 1,94 euroa. Muissa kuin korkeakoulujen tiloissa toimiville opiskelijaravintoloille voidaan maksaa lisäksi ylimääräistä aterialaista avustusta tilojen ja kiinteiden laitteiden kustannuksiin.

2 Koulumatkatuki

Koulumatkatuki korvaa lukiossa tai ammatillisessa peruskoulutuksessa olevien opiskelijoiden päivittäisten koulumatkojen kustannuksia. Tarkoitus on taata opiskelijoille samanlainen matkakustannusten tuki asuinkunnasta riippumatta.

Koulumatkatukitoimintaa säätelevät laki lukiokoulutuksen ja ammatillisen koulutuksen opiskelijoiden koulumatkuesta (48/1997) ja asetus lukiokoulutuksen ja ammatillisen koulutuksen opiskelijoiden koulumatkuesta (425/2004). Koulumatkatukea alettiin maksaa 1.7.1997.

Yleiset edellytykset

Koulumatkatukeen on oikeus henkilöllä, joka asuu pysyvästi Suomessa ja opiskelee päätoimisesti. Ahvenanmaalainen opiskelija ei saa koulumatkatukea, jos koulumatka tehdään Ahvenanmaalla.

Tukeen ovat oikeutettuja lukio-opiskelijat ja ammatilliseen peruskoulutukseen osallistuvat opiskelijat. Koulumatkatukea ei saa opiskelija, jolle on osoitettu maksuton asuntolapaikka tai joka ei käytä koulumatkaansa joukkoliikennettä tai järjestettyä koulukuljetusta, vaikka hänellä olisi siihen mahdollisuus. Jos opiskelija saa korvausta matkakustannuksista muun lain nojalla, koulumatkatukea ei myönnetä.

Koulumatkatuen saaminen edellyttää, että yhdensuuntainen koulumatka on vähintään 10 kilometriä ja että matkakustannukset ylittävät 54 e/kk. Koulumatkatukena maksetaan matkakustannusten ja opiskelijan maksuosuuden erotus. Itse järjestetyn kulkutavan mukaisia kustannuksia ei korvata 100 kilometriä ylittävältä osalta, mutta muissa kulkutavoissa ei ole 100 kilometrin matkarajoitusta.

Matkakustannukset määräytyvät eri tavoin sen mukaan, käyttääkö opiskelija koulumatkaansa laskutusmenettelyn piiriin kuuluvaa joukkoliikennettä, muuta joukkoliikennettä tai koulukuljetusta vai kulkeeko hän itse järjestetyllä kulkutavalla. Itse järjestetyn kulkutavan perusteella tukea saa vain siinä tapauksessa, että opiskelijalla ei katsota olevan mahdollisuutta käyttää joukkoliikennettä tai koulukuljetusta tai sen käyttäminen olisi erityisen vaikeaa. 1.8.2015 alkaen koulumatkatuen piiriin on kuulunut myös seutuliikenne (Waltti).

Kelalla on sopimus Matkahuollon kanssa matkalippujen myymisestä koulumatkatuella alennettuun hintaan. Opiskelija voi ostaa matkalipun 43 eurolla, kun hän esittää oppilaitokseltaan saamansa ostotodistuksen. Loppuosan hinnasta lipunmyyjä laskuttaa koulumatkatukena Kelalta. VR:n junaan käyttävän opiskelijan koulumatkakustannukset korvataan opiskelijalle muuna joukkoliikenteenä. Jos opiskelija käyttää muuta joukkoliikennettä, opiskelijan maksuosuuden ja halvimman kuukausilipun erotus korvataan opiskelijalle. Jos opiskelija käyttää koulukuljetusta tai seutuliikennettä (Waltti), kuljetuksen järjestäjä tai joukkoliikenteen lippujärjestelmän ylläpitäjä perii opiskelijalta enintään opiskelijan maksuosuuden 43 euroa kuukaudessa ja laskuttaa koulumatkatukiosuuden Kelalta. Koulukuljetusta, seutuliikennettä tai itse järjestettyä kulkutapaa käyttävän opiskelijan koulumatkatuki perustuu koulumatkan pituuteen ja opetus- ja kulttuuriministeriön antamaan asetukseen (428/2012). Koulumatkatuen suuruus määräytyy koulumatkan pituuden ja ministeriön asetuksen mukaan myös silloin, kun opiskelija käyttää itse järjestettyä kulkutapaa.

Koulumatkatuki myönnetään enintään lukuvuodeksi kerrallaan ja sitä maksetaan enintään 12 kuukaudelta lukuvuodessa. Koulumatkakustannuksia ei korvata kuukautta lyhyemmältä ajalta. Tuki-aika lasketaan opiskeluaikaan kuuluvien kalenterikuukausien mukaan. Opiskelija saa yhden kuukauden tuen, jos opiskeluaikaa kertyy vähintään 18 päivää kalenterikuukaudessa.

Oikeus koulumatkatukeen ei ole riippuvainen tuen hakijan iästä, tuloista eikä koulumenestyksestä. Tuki on veroton etuus.

3 *Aikuiskoulutustuen lainatakaus*

Työelämästä opiskelemaan siirtyvät aikuiset voivat saada aikuiskoulutustukea tutkintoon johtavan opiskelun sekä ammatillisen lisä- ja täydennyskoulutuksen ajalta. Tuen saaja voi myös saada opintolainalleen valtiontakauksen. Aikuiskoulutustuen myöntää Koulutusrahasto, opintolainan valtiontakauksen Kela. Aikuiskoulutustuesta säädetään laissa aikuiskoulutustuesta ja tukeen liittyvästä opintolainan valtiontakauksesta opintotukilaissa.

Yleiset edellytykset

Aikuiskoulutustukea voi hakea vähintään kahden kuukauden palkatonta opintovapaata varten, kun nykyinen työsuhde on kestänyt vähintään vuoden. Työkokemusta tulee olla pääsääntöisesti vähintään kahdeksan vuotta, jolloin hakijalle voidaan myöntää korkeintaan 19 tukikuukautta.

Aikuiskoulutustuki muodostuu vakiomääräisestä perusosasta sekä palkan perusteella määräytyvästä ansio-osasta. Tuki on veronalaista tuloa.

Opintolainan valtiontakaukseen on oikeus opiskelijalla, joka saa aikuiskoulutustukea yhtäjaksoisesti vähintään kahden kuukauden ajan. Takaukseen sovelletaan opintotukilain säännöksiä. Aikuiskoulutustuen saajalle lainatakaus voidaan kuitenkin myöntää muuhunkin kuin opintotukilain piiriin kuuluvaan koulutukseen.

Lukuvuonna 2016/2017 aikuiskoulutustuen lainatakaus oli 400 e/kk ja opintoihin ulkomailla 700 e/kk.

Tässä julkaisussa aikuiskoulutustuen lainatakauksen saajaksi tilastoidaan aikuisopiskelija, jolla on lukuvuoden aikana ollut voimassa lainatakaus.

4 Katsaus Kelan maksamiin opintoetuuksiin

4.1 Opintoetuuksien laajuus

Opintotukea voidaan myöntää Suomen kansalaiselle, EU- tai Eta-maasta tulleelle työntekijälle ja tämän perheenjäsenelle sekä muulle kuin Suomen kansalaiselle, jos hän on asunut Suomessa vähintään kaksi vuotta muussa kuin opiskelutarkoituksessa ja asumista voidaan pitää pysyvänä. *Koulumatkatukeen* ovat oikeutettuja lukiokoulutuksen tai ammatillisen peruskoulutuksen opiskelijat ja kansanopistossa vastaavia opintoja harjoittavat Suomen kansalaiset. *Aikuiskoulutustukeen liittyvän opintolainan valtiontakauksen* voivat saada Suomessa asuvat työssä olevat aikuiset.

Lukuvuonna 2016/2017 opintotukea sai kaikkiaan 280 271 opiskelijaa. Tilastokeskuksen mukaan 20.9.2016 oli kotimaisissa yliopistoissa kirjoilla 154 700 opiskelijaa ja ammattikorkeakouluissa 140 800. Yliopisto-opiskelijoista 79 500 (51 %) ja ammattikorkeakouluopiskelijoista 82 500 (59 %) sai opintotukea lukuvuoden 2016/2017 aikana.

Koulumatkatukea maksettiin lukuvuonna 2016/2017 lähes 50 000:lle toisen asteen opiskelijalle. Syksyllä 2016 lukioissa ja ammatillisissa oppilaitoksissa opiskeli Tilastokeskuksen mukaan yhteensä noin 380 500 henkilöä.

4.2 Maksetut opintotuet

Vuonna 2016 opintotukimenot olivat yhteensä 794 miljoonaa euroa, mikä oli 3,0 % enemmän kuin edellisvuonna (Kuvio 1).

Opintorahaa maksettiin 508 miljoonaa (+0,9 %), asumislisää 265 miljoonaa (-0,7 %) ja korkoavustusta 0,1 miljoonaa euroa (-29 %). Opintolai-

Opintotukimenot 1990–2016

Kuvio 1

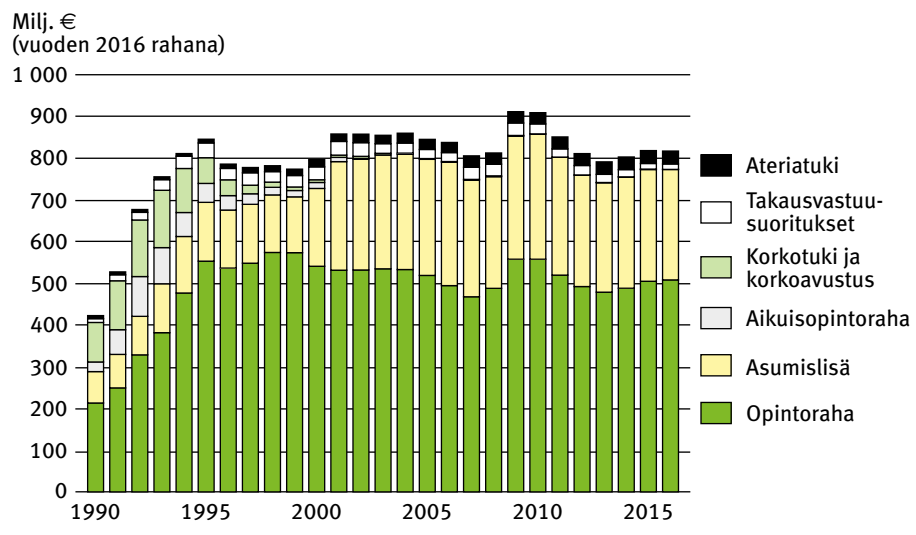

nan takausvastuita maksettiin pankeille 13 miljoonaa euroa (-3,2 %). Korkeakouluopiskelijoiden ruokailua tuettiin 31 miljoonalla eurolla (+2,2 %).

Opintorahaa ja asumislisää maksettiin yliopistoissa opiskeleville yhteensä 279 miljoonaa, ammattikorkeakouluissa opiskeleville 292 miljoonaa, ammatillisissa oppilaitoksissa opiskeleville 173 miljoonaa ja lukiolaisille 24 miljoonaa euroa. Ulkomaisissa oppilaitoksissa tutkintoa suorittaville opiskelijoille maksettiin opintotukea 35 miljoonaa euroa.

4.3 Keskimääräinen opintotuki

Joulukuussa 2016 keskimääräinen opintotuki, johon kuului opintoraha, asumislisä ja lainatakaus, oli 684 euroa. Kotimaisissa oppilaitoksissa tutkintoa suorittavilla yliopisto-opiskelijoilla se oli 855 euroa, ammattikorkeakouluopiskelijoilla 840 euroa, ammatillisessa oppilaitoksessa opiskelevilla 419 euroa ja lukiolaisilla 181 euroa. Ulkomaisissa oppilaitoksissa tutkintoa suorittavilla se oli 1 139 euroa (Kuvio 2).

4.4 Opintotuen saajien lukumäärä

Lukuvuonna 2016/2017 opintotukea sai kaikkiaan 280 271 henkilöä, mikä oli 2,0 % vähemmän kuin edellisenä lukuvuonna (Kuvio 3).

Opintorahaa maksettiin 275 500:lle ja asumislisää 188 100 opiskelijalle. Opintolainan myönteisen valtioneuvoston päätöksen sai 206 300 henkilöä (+0,2 %).

Yliopisto-opiskelijoista opintotukea sai 79 500, ammattikorkeakoululaisista 82 500, ammatillisissa oppilaitoksissa opiskelevista 81 500 ja lukiolaisista 23 300 (Kuvio 4).

Kuvio 2

Keskimääräinen opintotuki¹ joulukuussa 2005–2016

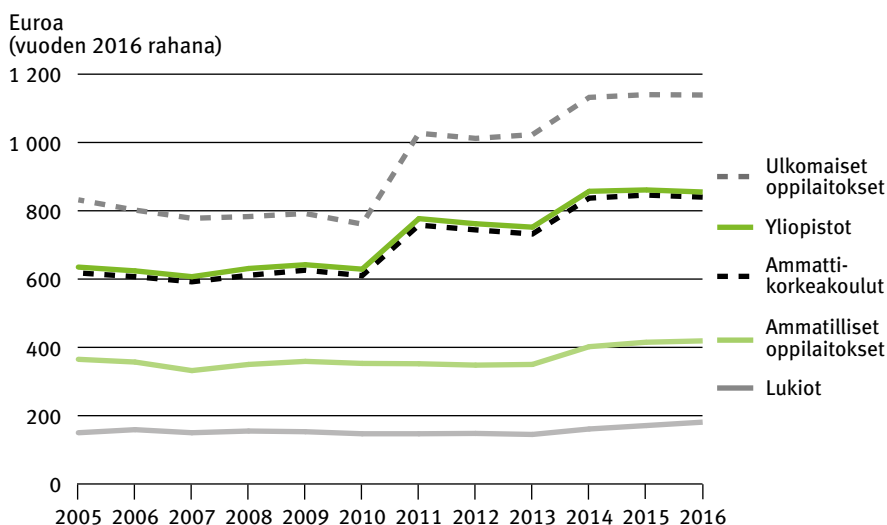

¹ Opintoraha, asumislisä ja opintolainan valtioneuvoston päätös.

Kuvio 3

Opintotuen saajat lukuvuosina 1990/1991–2016/2017

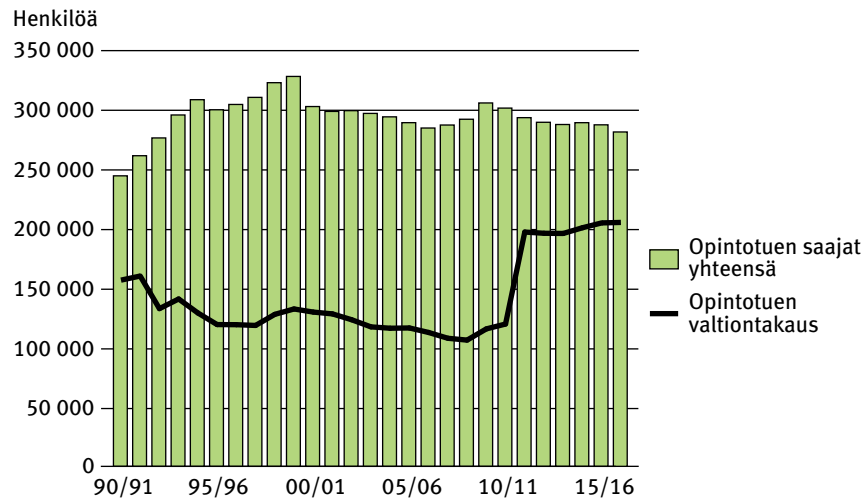

Huom. 31.7.2000 asti myös pelkästään opintotukea palauttanut henkilö tilastoiti opintotuen saajaksi.

Kuvio 4

Opintotuen saajat oppilaitosasteen mukaan lukuvuosina 1990/1991–2016/2017

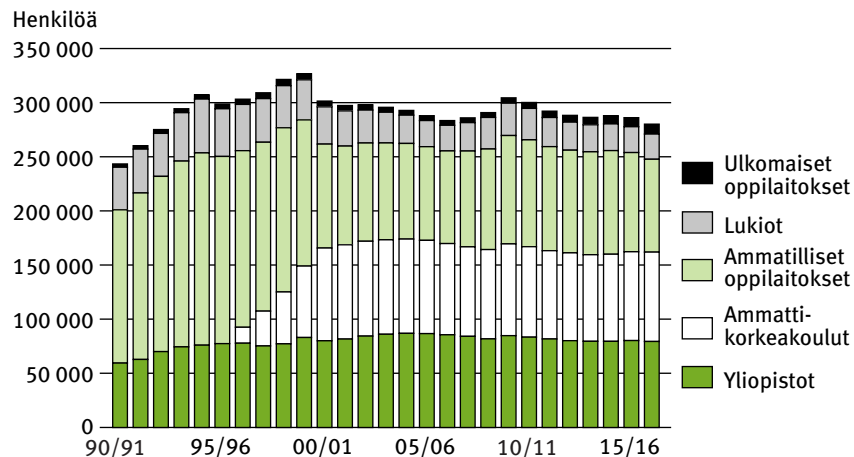

¹ Sisältää myös muut kuin luokituksessa mainitut oppilaitokset.

Huom. 31.7.2000 asti myös pelkästään opintotukea palauttanut henkilö tilastoiti opintotuen saajaksi.

Opintotukea saaneet olivat keskimäärin 22-vuotiaita. Naisten osuus oli 55 %. Naisten osuus on yhtäjaksoisesti pienentynyt lukuvuodesta 2007/2008, jolloin se oli 58 %.

Vuonna 2016 ylempään korkeakoulututkinnon suorittaneista opiskelijoista 44 % sai tuolloin opintotukea, alemman korkeakoulututkinnon suorittaneista 77 %. Ylempään tutkinnon suorittaneet käyttivät opiskeluaikaisen toimeentulonsa rahoittamiseen keskimäärin 53 opintotukikuukautta (mediaani). Vähiten tukea käyttivät Lappeenrannan teknillisessä korkea-

koulussa ja Svenska handelshögskolanissa opiskelleet (45 tukikuukautta) ja eniten Taideyliopistossa opiskelleet (59 tukikuukautta).

Vuonna 2016 ammattikorkeakoulututkinnon suorittaneet opiskelijat olivat käyttäneet keskimäärin 34 opintotukikuukautta (mediaani). Heistä 57 % sai valmistumisvuonnaan opintotukea.

4.5 Opintolaina, korkoavustus ja takausvastuut

Vuoden 2016 lopussa valtion takaamien opintolainojen kokonaispääoma oli 2 306 miljoonaa euroa. Vuodesta 1992 vuoteen 2008 opintolainojen reaalin kokonaispääoma pieneni puoleen mutta on etenkin viime vuosina kasvanut reippaasti (Kuvio 5).

Opintovelallisia oli lukuvuoden 2016/2017 lopussa kaikkiaan noin 377 860: markkinaehtoista lainaa oli 377 760 henkilöllä ja korkotukilainaa 230 henkilöllä. Lukuvuoden aikana 134 500 opiskelijaa nosti opintolainaa. Keskimääräinen opintolaina lukuvuoden lopussa oli 6 619 euroa. Opintovelallisten kokonaismäärä pieneni vuodesta 1997 vuoteen 2008 lähes 30 % mutta on viimeisten kuuden vuoden aikana kasvanut 34 % (Kuvio 6).

Vuonna 2016 opintolainan korkoavustusta sai 1 048 henkeä, 18 % harvempi kuin edellisvuonna. Korkoavustusmenot olivat 95 000 euroa (-29 %). Reaaliset korkoavustusmenot ovat pienentyneet 99 % huippuvuodesta 1995 (Kuvio 7).

Opintolainoja ja niiden korkoja maksettiin pankeille valtioneuvoston takauksen perusteella 12,9 miljoonaa euroa (-3 %). Kela peri opiskelijoilta takausvastuusaatavina 17,8 miljoonaa euroa (+7 %). Kelan perittävänä olevia opintolainan takausvastuusaatavia oli vuoden 2016 lopussa 132 miljoonaa euroa, mikä oli 8 % vähemmän kuin edellisvuonna (Kuvio 8).

Kuvio 5

Valtion takaamien opintolainojen kokonaispääoma 1990–2016

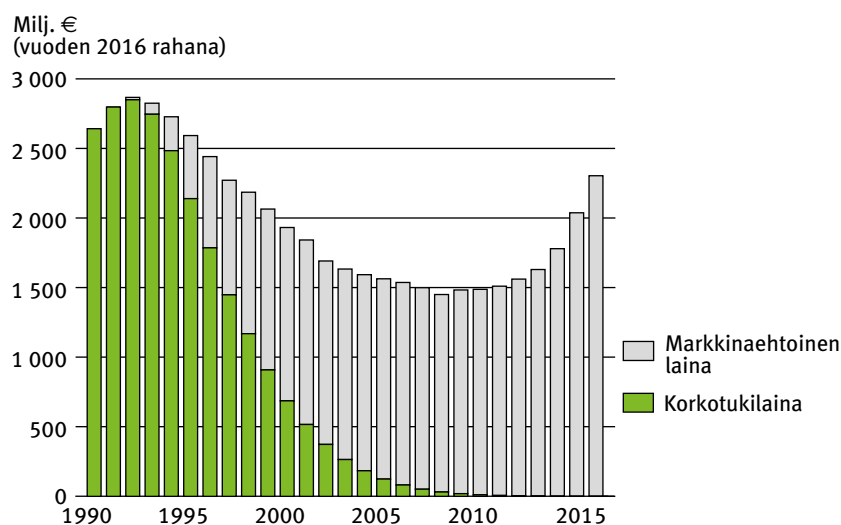

Kuvio 6

Opintovelallisten lukumäärä 1997–2016

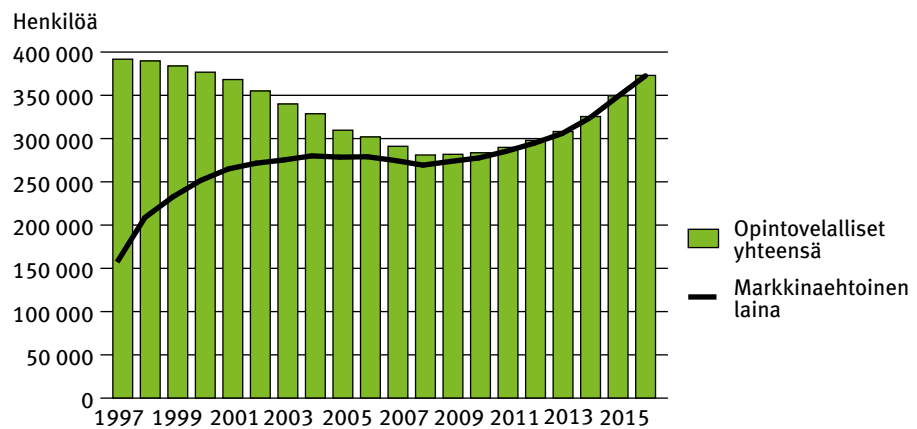

Kuvio 7

Opintolainan korkoavustukset 1990–2016

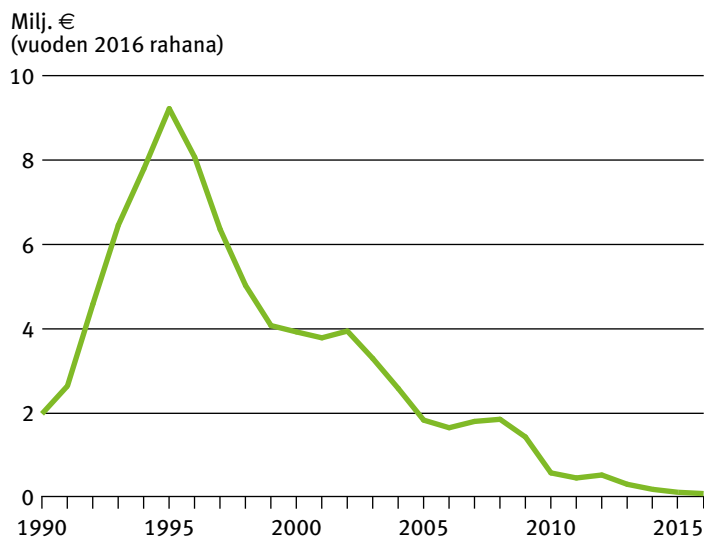

4.6 Opintolainavähennys ja opintolainahyvitys

Vuonna 2016 opintolainavähennysoikeus verotuksessa myönnettiin jo 11 100 henkilölle, mikä oli 11 % enemmän kuin edellisvuonna. Vähennykseen oikeutetuista runsas kolmannes oli miehiä. Valtaosa opintolainavähennyksen saajista oli alle 30-vuotiaita; 30 vuotta täyttäneitä oli vain 15 %. Myönnetty opintolainavähennysoikeus oli keskimäärin 2 046 euroa (mediaani 1 950 euroa).

Opintolainahyvitys myönnettiin 41 henkilölle, joista 28 oli suorittanut ammattikorkeakoulututkinnon. Opintolainahyvityksiä maksettiin 58 800 euroa ja keskimääräinen hyvitys oli 1 434 euroa (mediaani 1 512 euroa).

Kuvio 8

Takausvastuun perusteella pankeille maksetut opintolainat ja opintolainojen takausvastuusaatavat 1990–2016

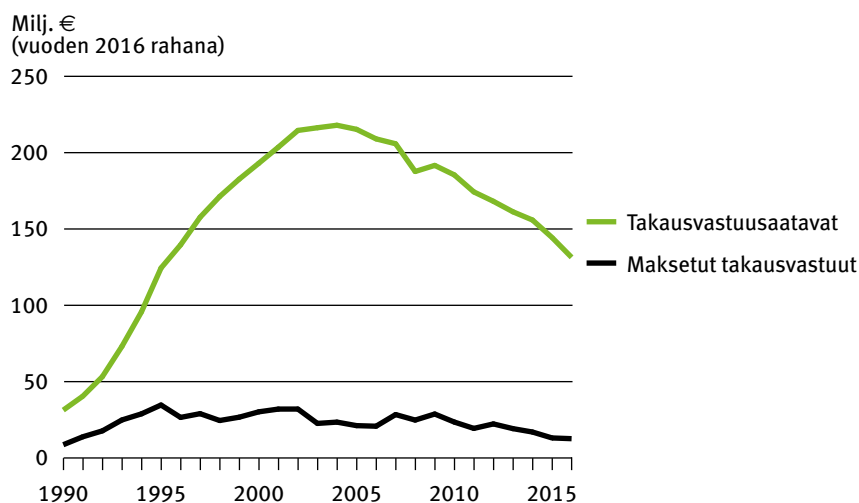

Kuvio 9

Korkeakouluopiskelijoiden ateriatuki 1990–2016

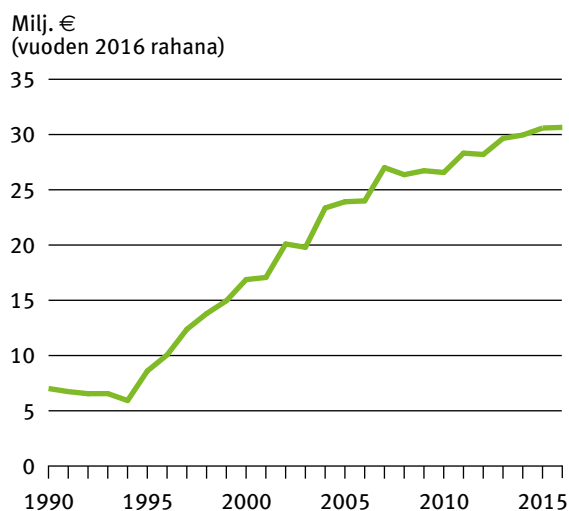

4.7 Ateriatuki

Vuonna 2016 korkeakouluopiskelijoiden ateriatukea maksettiin 31,0 miljoonaa euroa. Summa kasvoi edellisvuodesta 2 % (Kuvio 9). Keskimääräinen tuki ateriaa kohti oli 2,08 euroa.

Tuettujen aterioiden (lounas ja erikoisannos) määrä oli 14,9 miljoonaa. Aterioista 7,0 miljoonaa tarjottiin yliopistoravintoloissa, 5,2 miljoonaa ammattikorkeakouluravintoloissa ja 2,7 miljoonaa ylimääräisen ateriatuen piirissä olevissa ravintoloissa. Aterioista 5 % oli hinnaltaan kalliimpia erikoisannoksia.

4.8 Koulumatkatuki

Lukuvuonna 2016/2017 koulumatkatukea sai lähes 50 000 henkilöä, mikä oli 3 % vähemmän kuin edellisenä lukuvuonna. Koulumatkatuen saajista 70 % opiskeli ammatillisissa oppilaitoksissa.

Koulumatkatuen saajista 21 800 (43 %) käytti koulumatkallaan Matkahuollon bussiliikennepalveluja. Koulukuljetus järjestettiin lähes 5 400 opiskelijalle. Waltti-seutuliikennettä käytti 7 100 opiskelijaa. Oikeus saada koulumatkatukea itse järjestetyn kulkutavan (esim. henkilöauton käytön) kustannuksiin oli lähes 17 700 opiskelijalla. Koulumatkatukea saaneiden henkilöiden osuus maakunnan 16–25-vuotiaista oli suurin Etelä-Pohjanmaalla ja pienin Uudellamaalla.

Vuonna 2016 koulumatkatuen kustannukset olivat 49,9 miljoonaa euroa (6 %). Kustannuksista 48 % aiheutui Matkahuollolle maksetuista korvauksista (Kuvio 10).

4.9 Aikuiskoulutustuen lainatakaus

Lukuvuoden 2016/2017 aikana aikuiskoulutustukeen liittyvä opintolainan valtiontakaus oli voimassa 4 071 henkilöllä, joista runsaat 3 000 opiskeli yliopistossa tai ammattikorkeakoulussa. Keskimääräinen lainatakaus joulukuussa 2016 oli 404 euroa kuukaudessa. Vuonna 2016 Koulutusrahaston maksamaa aikuiskoulutustukea sai 23 480 henkilöä.

Kuvio 10

Koulumatkatuen kustannukset maksun vastaanottajan mukaan 2016

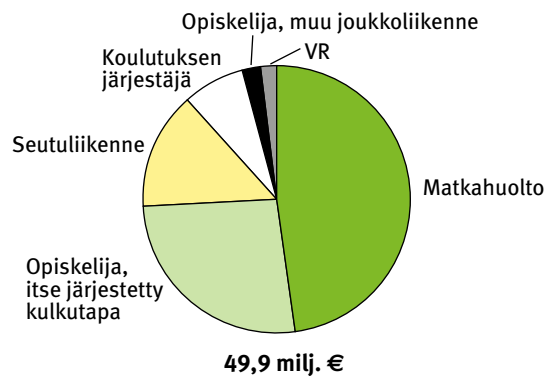

5 Aineisto ja sen luotettavuus

5.1 Aineisto

Julkaisun tiedot perustuvat opintoetuuksien käsittelyjärjestelmistä syntyviin etuustietokantoihin. Käsittelyjärjestelmät ovat etuuksien käsittelyä ja maksatusta palvelevia tietojärjestelmiä. Etuustietokannat sisältävät etuuden myöntämisen ja maksamisen kannalta tarpeellisia tietoja opintoetuuksia saavista henkilöistä ja Kelan maksamista opintoetuuksista.

Opintoetuushakemuksia käsitellään Kelassa ja yliopistojen opintotukilautakunnissa. Hakemuksen käsittelyn ja maksatuksen yhteydessä syntyvät tiedot tallentuvat etuustietokantoihin. Niistä kootaan henkilö- ja maksutapahtumatason tilastointitiedostoihin ne tiedot, joita tilastoinnissa tarvitaan. Tilastointitiedostojen tietosisältöä täydennetään Kelan väestö-, alue- ja oppilaitostiedoilla. Osa julkaisun tiedoista perustuu oppilaitoksien ja opiskelijoiden Kelalle ilmoittamiin tutkintotietoihin ja pankeilta saatuihin lainatietoihin.

Lainatiedot tilastoitiin vuoteen 2011 ja lukuvuoteen 2011/2012 asti koronmaksukausittain. Koronmaksukausittaisten tietojen lisäksi pankit toimittavat Kelaan kunkin vuoden ja lukuvuoden lopun tiedot opintolainoista. Lukuvuoden 2012/2013 opintoetuustilastosta alkaen opintolainat on tilastoitu vuoden ja lukuvuoden lopun lainatietojen mukaan.

Kelan maksamien opintoetuuksien perustana ovat opintotukilaki (65/1994) ja opintotukiasetus (260/1994). Ahvenanmaalla on oma opintotukijärjestelmä, jonka tiedot eivät sisälly tähän tilastoon.

Koulumatkatuki perustuu lakiin lukiokoulutuksen ja ammatillisen koulutuksen opiskelijoiden koulumatkatuesta (48/1997) ja vastaavaan asetukseen (425/2004).

Aikuiskoulutustuki perustuu lakiin aikuiskoulutustuesta (1276/2000).

Lainsäädännön muutokset saattavat vaikuttaa tilastojen vertailukelpoisuuteen. Kun tämän julkaisun tilastoja verrataan aiempina vuosina julkaistuihin vastaaviin tilastoihin, tulee vertailussa ottaa huomioon sellaiset lainsäädännön muutokset, joilla on vaikutusta etuuksien saamiseen, määräytymisperusteisiin ja kohdentumiseen tai maksettujen etuuksien suuruuteen. Opintoetuuksien lainsäädännön kehitystä selostetaan Kelan tilastollisessa vuosikirjassa. Vuoden 2011 ja sitä uudemmissa vuosikirjoissa selostus kattaa muutokset 1.1.1995 lukien; aiemmat muutokset on selostettu vuoden 2010 ja sitä vanhemmissa vuosikirjoissa.

Lainsäädännön muutosten lisäksi myös muutokset luokituksissa voivat vaikuttaa eri vuosina julkaistujen tilastojen vertailukelpoisuuteen. Tällaisia muutoksia ovat mm. alue-, oppilaitos- ja tutkintomuutokset.

5.2 Luotettavuus

Tämän julkaisun tilastot perustuvat Kelan opintoetuuksia koskevaan kokonaisaineistoon. Tilastojen pohjana ovat opintoetuuksien käsittelyjärjestelmistä saatavat henkilö- ja maksutapahtumatason tiedot. Käsittelyjärjestelmissä tehdään ohjelmallisia luvallisuus- ja loogisuustarkistuksia, joissa ohjelma vaatii käsittelijää korjaamaan ja tarkistamaan tiedot.

6 Käsitteet

6.1 Tilastoyksiköt

Tukien ratkaiseminen

Opintotukihakemukset käsitellään ja ratkaisut tehdään yleensä opintotuen vastuuyksikössä. Yliopisto-opiskelijoiden opintotukiratkaisut tehdään yliopistojen opintotukilautakunnissa tai Kelassa. Koulumatkatukihakemukset ja aikuiskoulutustuen lainatakaushakemukset käsitellään Kelassa. Hakemustiedot tallennetaan välittömästi hakemuksen saavuttua.

Ratkaisu voi olla myönteinen tai hylkäävä tai sillä voidaan lakkauttaa tai tarkistaa etuuden maksatus. Etuuden maksaminen edellyttää, että ratkaisu on ollut myönteinen.

Opintoetuuksien saajat

Opintotuen saajia ovat opintorahaa, asumislisää tai opintolainan valtionehtauksen saaneet henkilöt.

Opintotuen saajien tilastointia muutettiin lukuvuodesta 2000/2001 alkaen. Opintotuen saajiksi tilastoidaan ne henkilöt, joille Kela on tilastointijakson aikana maksanut säännöllistä tai takautuvaa opintotukea tai joilla on ollut voimassa opintolainan valtionehtaus.

Koulumatkatuen saaja on henkilö, jolle on tilastointijakson aikana maksettu koulumatkatukea.

Aikuiskoulutustuen lainatakauksen saaja on henkilö, joka on tilastointijakson aikana saanut aikuiskoulutustukea ja myönteisen opintolainan valtionehtauspäätöksen.

Opintolainavähennyksen saaja on henkilö, joka on tilastointijakson aikana saanut myönteisen päätöksen oikeudesta opintolainavähennykseen.

Koko lukuvuotta koskevissa taulukoissa opintotuen saajat on pääsääntöisesti tilastoitu viimeisimmän oppilaitoksen mukaan.

Tilapäisesti ulkomaisissa vaihto-ohjelmissa opiskelevat on koko lukuvuotta koskevissa taulukoissa tilastoitu vakinaisen oppilaitoksen mukaan.

Maksetut tuet

Maksettuihin tukiin on tilastoitu säännöllisten ja takautuvien maksujen lisäksi myös opintoetuuksien palautukset.

Keskimääräinen tuki

Keskimääräiseen opintotukeen on tilastoitu säännöllisesti maksetut tuet sekä lainatakauksen euromäärä (lukuvuoteen 2013/2014 asti ainoastaan säännöllisesti maksetut tuet). Keskimääräisen opintotuen laskennassa ovat mukana vain ne opintotuen saajat, joilla tilastoaineistossa on ollut samassa kuussa sekä opintotuen säännöllinen maksu että opintolainan valtionehtaus.

6.2 Etuuksien saajia ja sisältöä kuvaavat tekijät

Ikä

Opintoetuuksien saajien ikä lukuvuonna on tilastoitu sen perusteella, minkä ikäisiä he olivat syyslukukauden lopussa (31.12.). Ikää koskevissa taulukoissa esitetään jakaumien ohella saajien mediaani-ikä eli se ikä, jota vanhempia ja nuorempia on yhtä paljon.

Alue

Opintoetuuksia tilastoidaan alueellisesti sekä oppilaitoksen päätoimipisteen sijaintikunnan että opiskelijan asuinkunnan mukaan. Asuinkuntatiedon lähde on Kelan henkilöittaiset yleistiedot -tietokanta.

Aluetaulukot sisältävät koko maata koskevia, maakunnittaisia ja suuralueittaisia tilastotietoja opintoetuuksien saajista. Maakuntajako vastaa vuoden 2016 lopun tilannetta.

Lukuvuosi

Lukuvuodella tarkoitetaan ajanjaksoa, joka alkaa 1. päivänä elokuuta ja päättyy seuraavan vuoden heinäkuun 31. päivänä.

Koulutusaste

Korkeakoululla tarkoitetaan yliopistolaissa tarkoitettuja yliopistoja ja ammattikorkeakoululaissa tarkoitettuja ammattikorkeakouluja. *Toiseen asteeseen* kuuluu kaikkien muiden oppilaitosten järjestämä koulutus, jota on ammatillisesta koulutuksesta annetussa laissa tarkoitettu ammatillinen koulutus ja lukiolaissa tarkoitettu lukiokoulutus sekä opintotukiasetuksessa mainittujen muiden oppilaitosten järjestämä koulutus.

Oppilaitosaste

Opintotuen piiriin kuuluvat oppilaitokset on jaoteltu yliopistoihin, ammattikorkeakouluihin, ammatillisiin oppilaitoksiin, lukioihin, muihin oppilaitoksiin (esim. kansanopistot) ja ulkomaisiin oppilaitoksiin.

Maksun vastaanottaja koulumatkatuessa

Julkisella liikenteellä tarkoitetaan koulumatkatuessa Matkahuollon ja Waltti-seutulikenteen (ELY-keskukset ja tietyt kunnat) laskutusmenettelyn piiriin kuuluvaa linja-autoliikennettä. Julkisen liikenteen järjestäjät laskuttavat Kelasta myytyihin matkalippuihin perustuvan koulumatkatukiosuuden. VR:n junaliikenne on koulumatkatuessa muuta joukkoliikennettä. Muu joukkoliikenne tarkoittaa joukkoliikennettä, jonka harjoittajan kanssa Kela ei ole tehnyt sopimusta lippujen myynnistä koulumatkatuella alennettuun hintaan ja joka siten ei ole laskutusmenettelyn piirissä.

Koulutuksen järjestäjä (koulukuljetus) on yleensä kunta tai kuntayhtymä. Koulutuksen järjestäjä laskuttaa koulukuljetukseen osallistuvien opiskelijoiden koulumatkatuet Kelalta.

Itse järjestetty kulkutapa tarkoittaa omalla autolla, toisen kyydissä, polkupyörällä, kävellen tms. kulkemista.

1 Studiestödssystemet

Studiestöd är den allmänna stödformen vid studier på heltid. Syftet med stödet är att trygga försörjningen under studietiden för personer som studerar på heltid. Studiestödet är avsett för studier efter grundskolan för sådana studerande som studerar på heltid och som är i behov av ekonomiskt stöd. Dessutom krävs att den studerande har antagits till läroanstalten och att han eller hon har framgång i studierna.

Finlands studiestödssystem skapades åren 1969–1972. År 1972 trädde en ny lag om studiestöd i kraft som lade grunden till studiestödet i dess nuvarande form. Bostadstillägg började betalas år 1977, räntebidrag år 1983 och vuxenstudiepenning år 1987 (utbetalningen upphörde år 2002). Lagändringar gällande studielånsavdrag i beskattningen trädde i kraft år 2005.

Studiestödssystemet undergick omfattande reformer på 1990-talet (lag om studiestöd 65/1994 och förordning om studiestöd 260/1994). Skötseln av studiestödet överfördes på FPA i maj 1994, och samtidigt ändrades också statens studiestödscentral till FPA:s studiestödscentral.

Många ändringar gällande studiestödets belopp och villkor trädde i kraft 1.8.2014 och 1.8.2017. I bilaga 7 i FPA:s statistiska årsbok redogörs för ändringarna i huvuddrag.

1.1 Allmänna villkor

Studiestöd kan beviljas finska medborgare som studerar i Finland. Andra än finska medborgare kan få studiestöd om de vistas permanent i Finland och grunden för vistelsen är en annan än studier.

Studiestöd beviljas för studier utomlands om motsvarande studier i Finland berättigar till stöd eller om de ingår i en examen som avläggs i Finland. För en examen som i sin helhet avläggs utomlands kan studiestöd beviljas enbart den som är finsk medborgare, medborgare i ett EU- eller EES-land eller schweizisk medborgare och hans eller hennes familjemedlemmar. Detta förutsätter att personen i fråga har varit bosatt i Finland i minst två år under femårsperioden innan studierna började eller annars har fast anknytning till Finland. Utländska medborgare ska även uppfylla vissa tilläggsvillkor för att få stöd för examen som avläggs utomlands. Studiestöd beviljas för studier som bedrivs efter grundskolan och som varar i minst två månader utan avbrott. Följande studier berättigar till stöd:

- avläggande av gymnasiets lärokurs
- avläggande av en yrkesinriktad examen eller förkovrande av yrkeskompetensen vid en annan läroanstalt på andra stadiet
- avläggande av en examen eller en vetenskaplig påbyggnadsexamen eller fullgörande av ett yrkesutbildande fortbildningsprogram vid en högskola (på vissa villkor även enskilda studiehelheter)
- andra särskilt fastställda studier.

1.2 Förmåner som utgör hinder för beviljande av studiestöd samt utbetalningstid

Vissa förmåner utgör hinder för beviljande av studiestöd. Studiestöd beviljas inte den som t.ex. har pension (utom familjepension), rehabiliteringspenning, arbetslöshetsförmåner, utbildningsdagpenning, alterneringsersättning eller vuxenutbildningsstöd, som dock inte utgör ett hinder för statsgaranti för studielån. Studiestöd beviljas inte personer som deltar i läroavtalsutbildning eller fullgör sin bevärnings- eller civiltjänst. Också motsvarande förmåner från utlandet utgör hinder för studiestöd.

Studiestöd betalas i regel för nio månader per läsår. Stöd kan också beviljas för studier på heltid under sommarmånaderna, men detta gäller inte gymnasiestudier. I regel kan man få studiestöd för en kalendermånad om den innefattar minst 18 dagar som berättigar till studiestöd.

När det gäller högskolestudier fastställs maximistödtiden enligt examens omfattning och den tidpunkt när studierna inleds (se www.fpa.fi/studiestod). Studier som motsvarar ett läsår, dvs. 60 studiepoäng, berättigar till nio månaders stöd.

I fråga om yrkesutbildning kan studiestöd beviljas för den tid som motsvarar studiernas omfattning. Vid gymnasiestudier beviljas stödet för de första tre studieåren (räknat från studiestarten). Efter detta kan studiestöd beviljas för samma studier högst för ett läsår åt gången. Efter det att den normala studietiden är slut kan studiestöd beviljas för högst 12 månader. Den normala studietiden är fyra år vid gymnasiestudier, vid grundläggande yrkesexamen den tid som motsvarar studiernas omfattning utökad med ett år och vid annan utbildning den tid det tar att slutföra studierna enligt studiernas omfattning eller läroplanen.

Då den studerande har avlagt en högskoleexamen kan han eller hon beviljas tilläggsstödmånader som kan användas för fortsatta studier eller andra högskolestudier. Den studerande kan få studiestöd för högskolestudier för totalt högst 54, 64 eller 70 månader, beroende på tidpunkten för studiestarten. Den totala stödtiden för studier på andra stadiet är inte begränsad och studiestöd som använts för sådana studier förkortar inte heller stödtiden för högskolestudier.

1.3 Studieförmåner

Studieförmåner enligt lagen om studiestöd är

- studiepenning
- bostadstillägg
- statsgaranti för studielån
- räntebidrag (betalning av studielånsräntor av statens medel)
- räntestöd för studielån (utbetalningen upphörde 2008)
- studielånsavdrag
- studielånkompensation
- måltidsstöd.

Studiepenning

Studiepenningens belopp beror på den studerandes ålder, boendeform, civilstånd, läroanstalt, ekonomiska situation och, när det gäller högskolestudier, tidpunkten för inledande av studier (fram till 31.7.2017). Studerande under 17 år omfattas av barnbidraget och är därför inte berättigade till studiepenning.

Studiepenningens grundbelopp läsåret 2016/2017:

	Andra stadiet, €/mån	Högskola, ¹⁾ €/mån	Högskola, ²⁾ €/mån
Bor hos sin förälder			
under 20 år	38,50	55,72	61,80
har fyllt 20 år	81,04	123,59	136,76
Bor självständigt			
under 18 år	101,31	146,89	163,10
har fyllt 18 år	249,21	301,89	335,32
Gift eller underhållsskyldig	249,21	301,89	335,32

1) De första högskolestudierna har inletts före 1.8.2014.

2) De första högskolestudierna har inletts 1.8.2014 eller senare.

En studerande som bor i en bostad som han eller hon hyr av sin förälder, eller som föräldern äger och som finns i samma fastighet som föräldrarnas stadigvarande bostad, får i studiepenning det belopp han eller hon skulle få om han eller hon bodde hos sin förälder.

På studiepenningsbeloppet inverkar den studerandes egna och i vissa fall föräldrarnas inkomster.

Den studerandes årsinkomst tas i beaktande. Utöver studieförmånerna får en studerande ha andra inkomster upp till ett visst belopp per kalenderår. Som inkomster betraktas skattepliktiga förvärvs- och kapitalinkomster samt stipendier. Årsinkomstgränsen fastställs på basis av hur många månader den studerande lyft studiestöd: för varje studiepennings- eller bostadstilläggsmanad får den studerande ha 660 euro i övriga inkomster och för varje månad utan stöd 1 970 euro. Inkomsterna får tjänas in när som helst under kalenderåret. Inkomster som förvärvas innan studierna inleds eller sedan de avslutats beaktas inte till den del inkomstgränsen skulle överskridas på grund av dem.

När inkomsterna överskrider årsinkomstgränsen återkräver FPA en månads studiepenning och bostadstillägg för varje påbörjad 1 310 euro som överskrider årsinkomstgränsen. Om den överskjutande delen är högst 220 euro återkrävs ingenting. Det belopp som återkrävs höjs med 15 procent.

Föräldrarnas inkomster inverkar på studiepenningen för studerande på andra stadiet som inte fyllt 20 år och som inte har familj.

Studiepenningen är skattepliktig inkomst. På studiepenningen innehålls 10 procent i förskottsskatt om studiepenningen är 170 euro per månad eller mera. På grund av studiepenningsavdraget behöver den studerande dock inte betala någon skatt på studiepenningen om han eller hon inte har andra skattepliktiga förvärvsinkomster under året.

Bostadstillägg

Från 1.8.2017 kan endast följande få studiestödets bostadstillägg:

- personer som studerar utomlands eller på Åland och som bor på hyra (bostadstillägget är i regel 210 euro/månad) eller
- personer som i Finland studerar på en avgiftsbelagd linje vid en folkhögskola, ett idrottsutbildningscenter eller Sameområdets utbildningscentral och som bor på läroanstaltens elevhem (bostadstillägget är i regel 88,87 euro/månad).

Om en studerande inte har rätt till studiestödets bostadstillägg, kan han eller hon ansöka om allmänt bostadsbidrag hos FPA.

Fram till slutet av läsåret 2016/2017 kunde studerande som studerade i Finland eller utomlands och som bodde i hyres- eller bostadsrättsbostad få bostadstillägg. Rätt till bostadstillägg hade inte en studerande som

- bodde hos sin förälder
- bodde med sitt eget eller makens barn
- bodde i en bostad som ägdes av maken eller
- hade rätt till avgiftsfri plats på läroanstaltens elevhem.

Den som bodde med sitt eget eller makens barn kunde emellertid få bostadstillägg om han eller hon studerade utomlands eller om bostaden hade hyrts på grund av studier och var belägen på en annan ort än familjens permanenta bostad.

Bostadstillägget var 80 procent av de godtagbara boendeutgifterna per månad. Utgifter upp till 252 euro beaktades, och därmed var det största bostadstillägget 201,60 euro per månad. Om boendeutgifterna var mindre än 33,63 euro per månad betalades inget bostadstillägg.

Bostadstillägget är en skattefri förmån. I publikationen FPA-statistik, Bostadsbidrag finns också detaljerade uppgifter om bostadstillägget.

Statsgaranti för studielån

Till studiestödet hör förutom studiepenning och bostadstillägg även statsgaranti för studielån. Högskolestuderande som får studiepenning beviljas statsgaranti utan separat ansökan. Studerande på andra stadiet som får studiepenning och studerande som får vuxenutbildningsstöd beviljas statsgaranti på ansökan. I vissa situationer kan statsgaranti beviljas studerande som inte har studiepenning.

Statsgaranti kan sökas för hela studietiden på en gång men FPA beviljar den för ett läsår i taget och kontrollerar alltid förutsättningarna innan det nya läsåret inleds. Högskolestuderande kan lyfta studielånet i två poster, medan studerande i andra läroanstalter lyfter lånet i fyra poster.

Beloppen av statsgarantin för studielån läsåret 2016/2017:

	€/mån.
under 18 år (andra stadiet)	260
har fyllt 18 år (andra stadiet)	400
högskolestuderande eller mottagare av vuxenutbildningsstöd	400
studerande utomlands	700

Statsgaranterade lån ska sökas hos banken. Det är banken som beslutar om lånet ska beviljas. Den studerande behöver inte lämna beslutet om studiestöd till banken, eftersom banken får uppgifterna om statsgarantin direkt från FPA. Banken kontrollerar uppgifterna om statsgarantin varje gång den studerande lyfter en lånepost.

Den studerande avtalar med banken om räntan och andra lånevillkor som inte tas upp i studiestödsbeslutet (t.ex. om återbetalningen). Den som är under 18 år måste lämna in ett skriftligt samtycke av intressebevakarna till banken.

Beloppet av statsgarantin kan justeras under läsåret. Den studerande får ett beslut om justeringarna. Om garantibeloppet höjs, ska den studerande ansöka separat om ytterligare lån hos banken. Rätten till statsgaranti upphör om den studerande annullerar sitt stöd på förhand, eller om han eller hon utexamineras eller avbryter sina studier.

Studielånets räntor kapitaliseras under de terminer för vilka den studerande får studiestöd. Räntorna läggs till kapitalet för ytterligare en ränteperiod efter den sista terminen med studiestöd. Banken sköter om kapitaliseringen av räntorna utan särskild begäran.

Efter avslutade studier betalar den studerande tillbaka studielånet till den bank som beviljade lånet. Om den studerande har svårigheter att betala tillbaka studielånet kan banken skjuta upp återbetalningen av lånet eller ändra lånearrangemangen. Om den studerande trots dessa åtgärder inte klarar av återbetalningen kan banken säga upp lånet. I så fall måste staten utifrån sitt **borgensansvar** betala till banken de obetalda lånen och kostnaderna i anslutning till dem. Staten återkräver det belopp som betalats ut åt den studerande.

Andra förmåner enligt lagen om studiestöd

Räntebidrag. Med räntebidrag avses att FPA betalar räntorna på statsgaranterade studielån i sin helhet utan återbetalningsskyldighet. Alla låginkomsttagare är berättigade till räntebidrag efter att räntorna på marknadsbundna studielån inte längre läggs till lånekapitalet. Räntebidrag betalas inte för lån som betalats till banken på basis av borgensansvar.

Med låga inkomster avses att den sökandes skattepliktiga förvärvs- och kapitalinkomster i genomsnitt är högst 1 333 euro per månad under en fyra månaders observationsperiod före räntebetalningsmånaden. Inkomstgränsen höjs om den sökande har minderåriga barn att försörja eller om makens minderåriga barn bor hos den sökande.

Räntestöd. Räntestöd betalades för studielån som hade beviljats enligt den tidigare lagen om studiestöd (lån till högskolestuderande före 1.6.1992, lån till andra före 1.7.1994). Staten betalade i räntestöd en del av studielånets räntor direkt till banken. Utbetalningen av räntestöd upphörde 31.7.2008.

Studielånsavdrag. En högskolestuderande som har inlett högskolestudier och varit närvaroañmald läsåret 2005/2006 eller senare kan få studielånsavdrag i beskattningen om han eller hon avlägger högskoleexamen inom den tid som slagits fast för examen i fråga och har över 2 500 euro i studielån som lyfts för högskolestudier. Studielånsavdraget är 30 procent av det belopp som överstiger 2 500 euro av det studielån som ska beaktas.

Examina som berättigar till studielånsavdrag är högre högskoleexamen, yrkeshögskoleexamen och högre yrkeshögskoleexamen. En lägre högskoleexamen berättigar till studielånsavdrag bara om den studerande har antagits för att avlägga enbart en lägre högskoleexamen.

Studielånskompensation. En högskolestuderande som har inlett sina första högskolestudier och varit närvaropåmeldt läsåret 2014/2015 eller därefter kan få studielånskompensation om han eller hon avlägger högskoleexamen inom den tid som slagits fast för examen i fråga och har över 2 500 euro i studielån som lyfts för högskolestudier. Kompensationen är 40 procent av det studielånsbelopp som överstiger 2 500 euro.

Måltidsstöd. Inom ramen för anslagen i statsbudgeten beviljar FPA högskolornas studentrestauranger understöd för att priset på studentmåltiderna ska kunna sänkas. För studerande som avlägger en lägre eller högre högskoleexamen eller en yrkeshögskoleexamen har stödbeloppet per måltid varit 1,94 euro åren 2013–2017. Studentrestauranger som inte är inrymda i högskolans lokaler kan dessutom beviljas extra understöd per måltid för kostnaderna för lokaler och fasta anläggningar.

2 Stöd för skolresor

Med stödet för skolresor ersätts kostnaderna för dagliga skolresor för studerande som genomgår gymnasieutbildning eller grundläggande yrkesutbildning. Syftet är att garantera ett stöd som är lika för alla oberoende av boendekommun.

Bestämmelser om skolresestödet finns i lagen om stöd för skolresor för studerande i gymnasieutbildning och yrkesutbildning (48/1997) och i förordningen om stöd för skolresor för studerande i gymnasieutbildning och yrkesutbildning (425/2004). Stöd för skolresor började betalas 1.7.1997.

Allmänna villkor

Rätt till skolresestöd har den som bor stadigvarande i Finland och studerar på heltid. Studerande på Åland får inte skolresestöd om resan görs på Åland.

Skolresestöd beviljas i samband med gymnasiestudier och grundläggande yrkesutbildning. Skolresestöd betalas inte studerande som anvisats avgiftsfri internatplats eller som för skolresan inte anlitar kollektivtrafik eller skolskjuts när förutsättningar finns. De som med stöd av någon annan lag får ersättning för resekostnaderna beviljas inte skolresestöd.

Skolresestöd beviljas för skolresor om minst 10 km i ena riktningen ifall resekostnaderna överstiger 54 euro/mån. I skolresestöd betalas skillnaden mellan resekostnaderna och den studerandes kostnadsandel. Kostnader för eget färdstätt ersätts inte för den del som överstiger 100 km, men vad gäller övriga färdstätt finns det ingen begränsning på 100 km.

Resekostnaderna bestäms olika beroende på om den studerande för sina skolresor anlitar den kollektivtrafik som omfattas av faktureringsförfarandet, annan kollektivtrafik, skolskjuts eller eget färdstätt. Stöd för eget färdstätt får man bara i det fall att det inte anses vara möjligt eller att det skulle vara särskilt svårt att anlita kollektivtrafik eller skolskjuts. Sedan 1.8.2015 omfattas även regiontrafiken (Waltti) av skolresestödet.

FPA har ingått avtal med Matkahuolto om försäljning av färdbiljetter till ett pris minskat med skolresestödet. Genom att förete köpintyg från läroanstalten kan den studerande köpa en biljett för 43 euro. Resten av biljettpriset debiterar biljettförsäljaren av FPA i form av skolresestöd. Kostnaderna för skolresor för studerande som använder sig av VR:s tåg ersätts till den studerande såsom annan kollektivtrafik. Ifall annan kollektivtrafik anlitas, ersätts den studerande för skillnaden mellan sin andel och den billigaste månadsbiljetten. Ifall den studerande anlitar skolskjuts eller regiontrafiken (Waltti) debiterar den som ordnar skjutsen eller svarar för kollektivtrafikens biljettsystem den studerande för högst hans egen andel på 43 euro per månad och fakturerar FPA för skolresestödsandelen. Stödet för skolresor för studerande som använder sig av skolskjuts, regiontrafiken eller eget färdstätt grundar sig på skolresans längd och på undervisnings- och kulturministeriets förordning (428/2012). Skolresestödet belopp bestäms enligt resans längd och ministeriets förordning också när den studerande anlitar eget färdstätt.

Stödet för skolresor beviljas för högst ett läsår i sänder och betalas för högst 12 månader per läsår. Resekostnader för mindre än en månad ersätts

inte. Stödtiden räknas på basis av de kalendermånader som ingår i studietiden. Den studerande får en månads stöd om kalendermånaden omfattar minst 18 dagars studietid.

Rätten till skolresestöd är inte beroende av den sökandes ålder, inkomster eller skolframgång. Bidraget är en skattefri förmån.

3 *Statsgaranti i anslutning till vuxenutbildningsstöd*

Vuxna som varit ute i arbetslivet och börjar studera kan få vuxenutbildningsstöd under studier som leder till examen eller under yrkesinriktad tilläggsutbildning eller fortbildning. Den som har rätt till stöd kan även beviljas statsgaranti för studielån. Vuxenutbildningsstödet beviljas av Utbildningsfonden och statsgarantin för studielån av FPA. Vuxenutbildningsstödet regleras i lagen om vuxenutbildningsstöd, medan statsgarantin för studielån i anslutning till vuxenutbildningsstödet regleras i lagen om studiestöd.

Allmänna villkor

Vuxenutbildningsstödet kan sökas för oavlönad studieledighet som varar minst två månader när den nuvarande anställningen har varat minst ett år. I regel krävs minst åtta års arbetserfarenhet för att den sökande ska kunna beviljas högst 19 stödmånader.

Vuxenutbildningsstödet består av en grunddel samt av en förtjänstdel som fastställs enligt lönen. Stödet är skattepliktig inkomst.

Studerande som får vuxenutbildningsstöd under minst två månader utan avbrott har rätt till **statsgaranti för studielån**. På garantin tillämpas bestämmelserna i lagen om studiestöd. För den som har vuxenutbildningsstöd kan statsgarantin dock beviljas också för annan utbildning än den som avses i lagen om studiestöd.

Läsåret 2016/2017 var statsgarantin 400 euro per månad och för studier utomlands 700 euro per månad.

I denna publikation statistikförs de vuxenstuderande som har haft en gällande statsgaranti under läsåret som mottagare av statsgaranti i anslutning till vuxenutbildningsstöd.

4 En översikt över de studieförmåner som betalas av FPA

4.1 Studieförmånernas omfattning

Studiestöd kan beviljas finska medborgare, arbetstagare som kommer från ett EU- eller EES-land och deras familjemedlemmar samt andra än finska medborgare om de har bott i Finland i minst två år i annat syfte än att bedriva studier och bosättningen här kan anses stadigvarande. Rätt till stöd för skolresor har studerande i gymnasieutbildning och grundläggande yrkesutbildning samt finska medborgare som bedriver motsvarande studier vid en folkhögskola. *Statsgaranti för studielån i anslutning till vuxenutbildningsstöd* kan beviljas vuxna som deltar i arbetslivet och som bor i Finland.

Läsåret 2016/2017 fick sammanlagt 280 271 personer studiestöd. Enligt Statistikcentralen var 20.9.2016 154 700 studerande inskrivna vid finländska universitet och 140 800 vid yrkeshögskolor. Av de universitetsstuderande fick 79 500 (51 %) och av de yrkeshögskolestuderande 82 500 (59 %) studiestöd under läsåret 2016/2017.

Stöd för skolresor betalades under läsåret 2016/2017 till nästan 50 000 studerande på andra stadiet. Enligt Statistikcentralen studerade sammanlagt ca 380 500 personer vid gymnasier och yrkesläroanstalter hösten 2016.

4.2 Utbetalda studiestöd

År 2016 uppgick utgifterna för studiestödet till sammanlagt 794 miljoner euro, vilket var 3,0 % mer än året innan (Figur 1).

Figur 1

Utgifterna för studiestödet 1990–2016

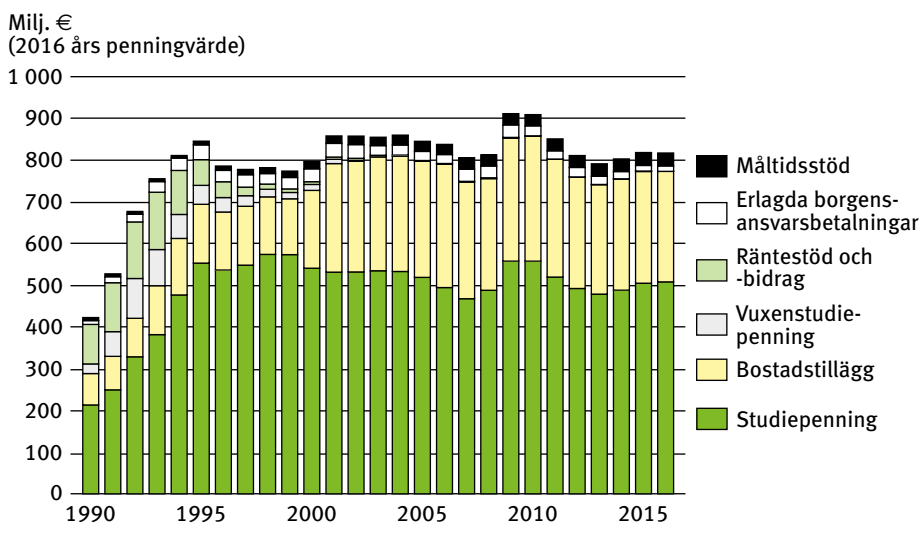

I studiepenning betalades 508 miljoner (+0,9 %), i bostadstillägg 265 miljoner (-0,7 %) och i räntebidrag 0,1 miljoner euro (-29 %). Till bankerna betalades 13 miljoner euro i borgensansvarsbetalningar (-3,2 %). Högskolestuderandes måltider stöddes med 31 miljoner euro (+2,2 %).

I studiepenning och bostadstillägg betalades till studerande vid universitet 279 miljoner euro, till studerande vid yrkeshögskolor 292 miljoner, till studerande vid yrkesläroanstalter 173 miljoner och till gymnasiestuderande 24 miljoner euro sammanlagt. Till studerande som avlägger examen vid utländska läroanstalter betalades 35 miljoner euro i studiestöd.

4.3 Studiestöd i genomsnitt

I december 2016 uppgick studiestödet, bestående av studiepenning, bostadstillägg och statsgaranti, till i genomsnitt 684 euro. För universitetsstuderande vid inhemska läroanstalter var stödet i genomsnitt 855 euro, för yrkeshögskolestuderande 840 euro, för studerande vid yrkesläroanstalt 419 euro och för gymnasiestuderande 181 euro. För studerande som avlägger examen vid utländska läroanstalter var stödet 1 139 euro (Figur 2).

4.4 Antalet mottagare av studiestöd

Läsåret 2016/2017 fick totalt 280 271 personer studiestöd, vilket var 2,0 % färre än läsåret innan (Figur 3).

Studiepenning betalades till 275 500 och bostadstillägg till 188 100 studerande. Ett positivt beslut om statsgaranti för studielån fick 206 300 personer (+0,2 %).

Av studiestödstagarna studerade 79 500 vid ett universitet, 82 500 vid en yrkeshögskola, 81 500 vid en yrkesläroanstalt och 23 300 vid ett gymnasium (Figur 4).

Figur 2

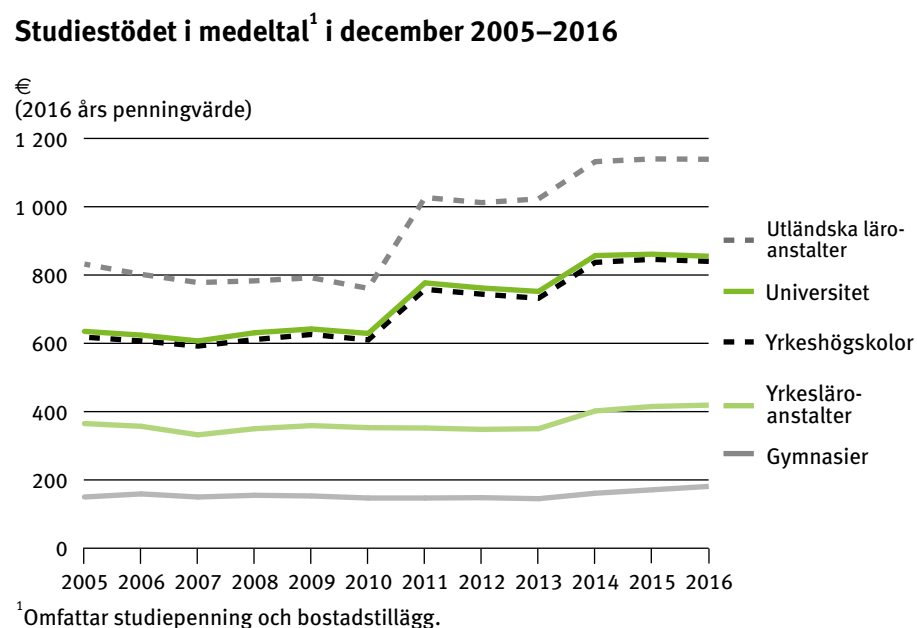

Figur 3

Mottagare av studiestöd läsåret 1990/1991–2016/2017

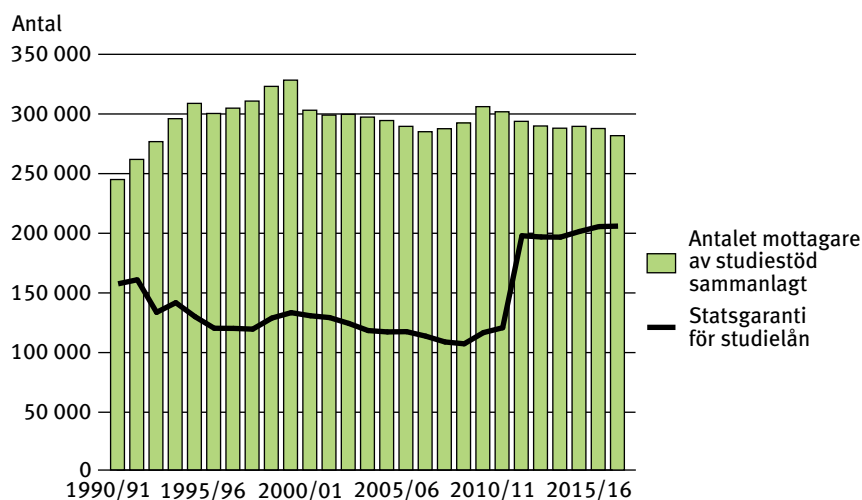

Anm. Fram till 31.7.2000 statistikfördes också personer som endast återbetalade studiestöd som mottagare av studiestöd.

Figur 4

Mottagare av studiestöd efter läroanstaltskategori läsåret 1990/1991–2016/2017

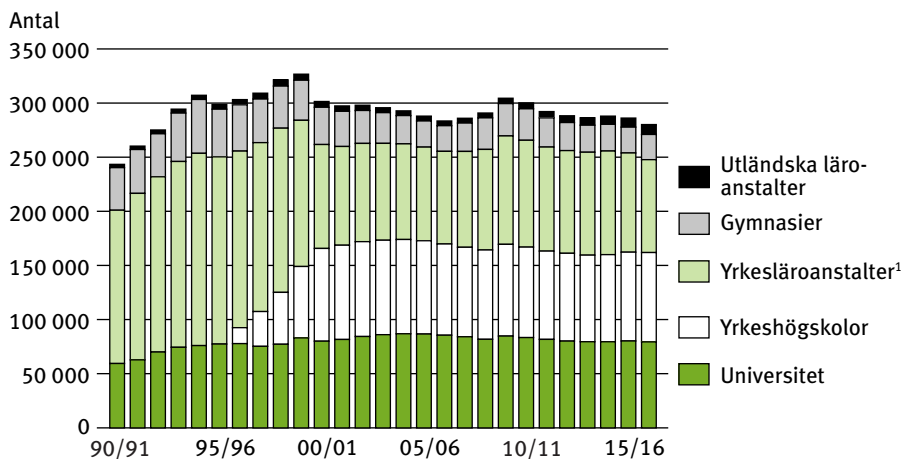

¹Inkluderar även andra läroanstalter än de som nämns i klassificeringen.

Anm. Fram till 31.7.2000 statistikfördes också personer som endast återbetalade studiestöd som mottagare av studiestöd.

Studiestödstagarna var i medeltal 22 år. Andelen kvinnor var 55 %. Andelen kvinnor har minskat kontinuerligt från läsåret 2007/2008, då den var 58 %.

Av dem som avlade en högre högskoleexamen år 2016 fick 44 % studiestöd samma år, av dem som avlade lägre högskoleexamen 77 %. För att finansiera försörjningen under studietiden hade de som avlade en högre examen utnyttjat i genomsnitt 53 stödmånader (median). De som studerade vid Villmanstrands tekniska universitet och Svenska handelshögskolan

hade utnyttjat minst studiestöd (45 stödmånader) och de som studerade vid Konstuniversitetet hade utnyttjat mest studiestöd (59 stödmånader).

De som hade avlagt en yrkeshögskoleexamen 2016 hade utnyttjat i genomsnitt 34 stödmånader (median). Av dem fick 57 % studiestöd under utexamineringsåret.

4.5 Studielån, räntebidrag och borgensansvar

I slutet av år 2016 uppgick summan av de statsgaranterade studielånen till 2 306 miljoner euro. Från år 1992 till år 2008 minskade det reella totala studielånekapitalet med hälften, men det har särskilt under de senaste åren vuxit betydligt (Figur 5).

Vid slutet av läsåret 2016/2017 hade sammanlagt cirka 377 860 personer studielån; 377 760 personer hade marknadsbundet lån och 230 personer hade räntestödslån. Under läsåret lyfte 134 500 studerande studielån. Det genomsnittliga studielånet var i slutet av läsåret 6 619 euro. Från år 1997 till år 2008 minskade det totala antalet studielånstagare med nästan 30 %, men har under de sex senaste åren vuxit med 34 % (Figur 6).

År 2016 fick 1 048 personer räntebidrag för studielån, vilket var 18 % färre än föregående år. Utgifterna för räntebidraget uppgick till 95 000 euro (-29 %). De reala utgifterna för räntebidraget har minskat med över 99 % från toppåret 1995 (Figur 7).

På basis av statsgarantin betalades 12,9 miljoner euro i studielån och låneräntor till bankerna (-3 %). FPA drev in 17,8 miljoner euro i borgensansvarsfordringar hos de studerande (+7 %). Beloppet av de borgensansvarsfordringar som FPA driver in uppgick i slutet av år 2016 till 132 miljoner euro, vilket var 8 % mindre än året innan (Figur 8).

Summa statsgaranterade studielån 1990–2016

Figur 5

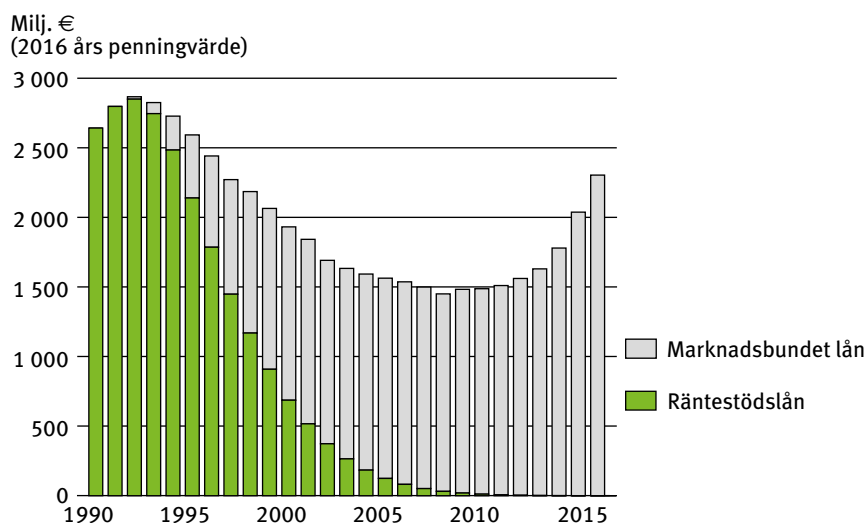

Figur 6

Antal personer med studielån 1997–2016

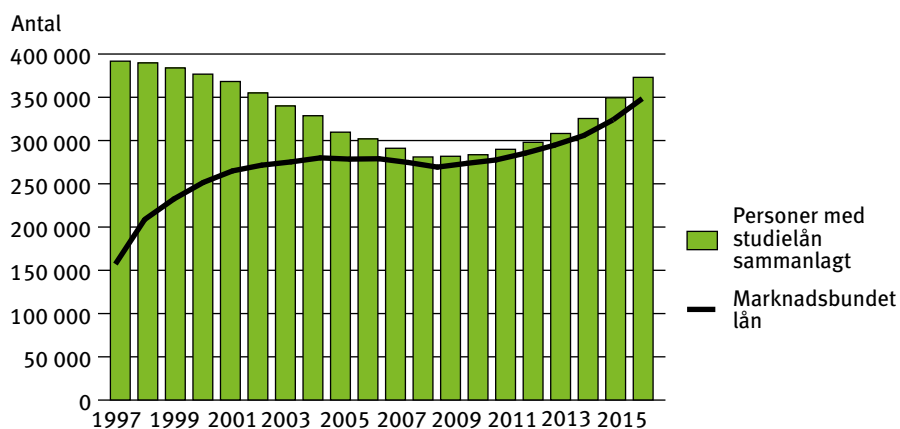

Figur 7

Räntebidrag för studielån 1990–2016

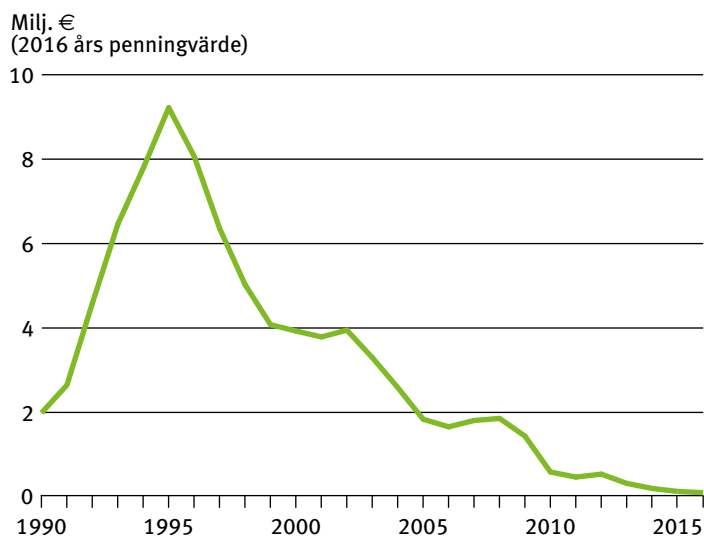

4.6 Studielånsavdrag och studielånskompensation

År 2016 beviljades redan 11 100 personer rätt till studielånsavdrag i beskattningen, vilket var 11 % mer än läsåret innan. En dryg tredjedel av dem som var berättigade till avdraget var män. Största delen av dem som fick studielånsavdrag var under 30 år; endast 15 % hade fyllt 30 år. Den beviljade rätten till studielånsavdrag var i genomsnitt 2 046 euro (median 1 950 euro).

Studielånskompensation beviljades 41 personer varav 28 personer hade avlagt yrkeshögskoleexamen. Det betalades 58 800 euro i studielånskompensation och den genomsnittliga kompensationen var 1 434 euro (median 1 512 euro).

Figur 8

Summan av studielån som är föremål för indrivning och betalda borgensansvarsbetalningar 1990–2016

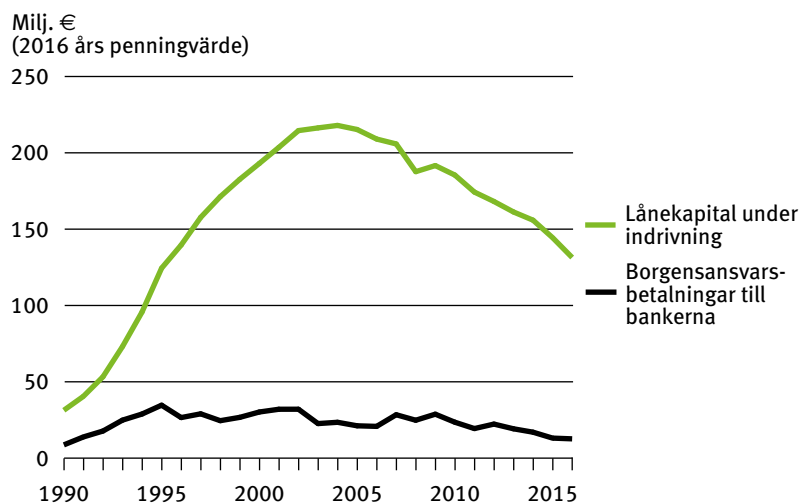

Figur 9

Måltidsstöd för högskolestuderande 1990–2016

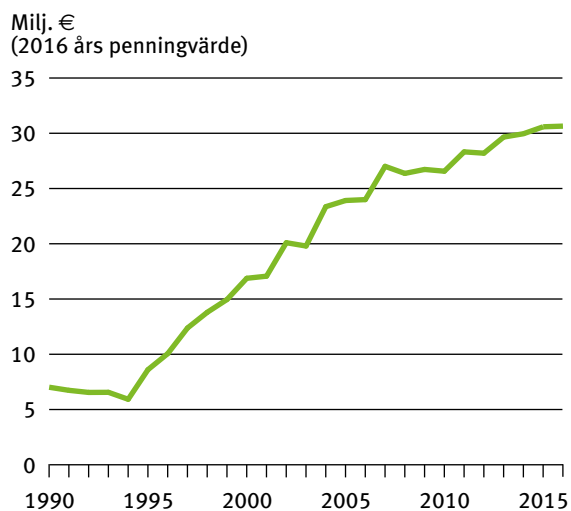

4.7 Måltidsstöd

År 2016 betalades 31,0 miljoner euro i måltidsstöd för högskolestuderande. Summan var 2 % större än året innan (Figur 9). Stödet per måltid var i medeltal 2,08 euro.

Antalet måltider med måltidsstöd (lunch och specialportion) uppgick till 14,9 miljoner. Av måltiderna serverades 7,0 miljoner i universitetens studentrestauranger, 5,2 miljoner i yrkeshögskolornas studentrestauranger och 2,7 miljoner i restauranger som omfattades av det extra måltidsstödet. Av måltiderna utgjorde 5 % dyrare specialportioner.

4.8 Stöd för skolresor

Läsåret 2016/2017 fick nästan 50 000 personer stöd för skolresor, vilket var 3 % mindre än läsåret innan. Av stödtagarna var 70 % studerande vid yrkesläroanstalter.

Av dem som fick stöd för skolresor använde 21 800 (43 %) Matkahuolto-busstrafiktjänster. Skolskjuts ordnades för nästan 5 400 studerande. Waltti-regiontrafik användes av 7 100 studerande. Nästan 17 700 studerande hade rätt att få skolresestöd för kostnaderna för eget färdstätt (t.ex. personbil). Andelen personer med skolresestöd bland 16–25-åringar var störst i landskapet Södra Österbotten och minst i Nyland.

År 2016 uppgick kostnaderna för skolresestödet till 49,9 miljoner euro (6 %). Av kostnaderna utgjordes 48 % av ersättningar till Matkahuolto (Figur 10).

4.9 Statsgaranti i anslutning till vuxenutbildningsstöd

Läsåret 2016/2017 hade 4 071 personer en gällande statsgaranti för studielån i anslutning till vuxenutbildningsstöd och av dem studerade drygt 3 000 vid universitet eller yrkeshögskola. I december 2016 var statsgarantin i medeltal 404 euro per månad. År 2016 fick 23 480 personer vuxenutbildningsstöd som betalas av Utbildningsfonden.

Figur 10

Kostnaderna för stödet för skolresor efter betalningsmottagare 2016

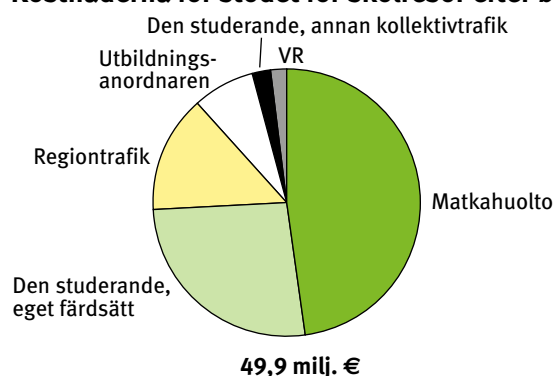

5 *Materialiet och dess tillförlitlighet*

5.1 *Material*

Uppgifterna i publikationen grundar sig på den information som lagrats i förmånsdatabaser i anslutning till systemen för förmånshandläggningen. Handläggningssystemen är datasystem som betjänar handläggningen och utbetalningen av förmånerna. Förmånsdatabaserna innehåller de för beviljandet och utbetalningen av förmånen nödvändiga uppgifterna om dem som får studieförmåner samt om de studieförmåner som FPA betalar ut.

Ansökningarna om studieförmåner handläggs hos FPA och av studie-stödsnämnderna vid universiteten. Den information som uppkommer i samband med handläggningen av ansökan och utbetalningen av förmånen lagras i förmånsdatabaserna. De uppgifter som behövs för statistikföringen sammanställs i statistikregister på individ- och transaktionsnivå. Data-innehållet i registren kompletteras med FPA:s befolknings-, region- och läroanstaltsuppgifter. En del av uppgifterna i publikationen grundar sig på de uppgifter om examina som läroanstalterna och de studerande anmält till FPA och på låneuppgifter från banken.

Låneuppgifterna statistikfördes fram till år 2011 och läsåret 2011/2012 per räntebetalningsmånad. Utöver uppgifterna per räntebetalningsmånad skickar bankerna uppgifterna om studielån för varje år och vid läsårets slut till FPA. Från och med statistiken över studieförmåner 2012/2013 har studielånen statistikförts enligt låneuppgifterna per år och läsår.

De studieförmåner som FPA betalar ut grundar sig på lagen om studie-stöd (65/1994) och förordningen om studiestöd (260/1994). Åland har ett eget studiestödssystem, vars uppgifter inte ingår i denna statistik.

Stödet för skolresor grundar sig på lagen om stöd för skolresor för studerande i gymnasieutbildning och yrkesutbildning (48/1997) och på motsvarande förordning (425/2004).

Vuxenutbildningsstödet grundar sig på lagen om vuxenutbildningsstöd (1276/2000).

Ändringar i lagstiftningen kan inverka på statistikens jämförbarhet. När statistiken i denna publikation jämförs med motsvarande statistik som getts ut under tidigare år ska man beakta sådana lagstiftningsändringar som påverkar beviljandet av förmånerna, grunderna för fastställandet och fördelningen av förmånerna eller beloppet av förmånerna. I FPA:s statistiska årsbok redogörs för utvecklingen av studieförmånslagstiftningen. I årsboken för 2011 och i därefter utkomna årsböcker omfattar redogörelsen ändringarna från och med 1.1.1995. Tidigare ändringar redovisas i årsboken för år 2010 och äldre årsböcker.

Förutom ändringar i lagstiftningen kan även ändringar i klassificeringarna inverka på jämförbarheten mellan statistik som publicerats under olika år. Det kan vara fråga om ändringar som gäller bl.a. regioner, läroanstalter och examina.

5.2 Tillförlitlighet

Statistiken i denna publikation grundar sig på det totala materialet om de studieförmåner som FPA handhar. Som grund för statistiken ligger de uppgifter på individ- och transaktionsnivå som fås ur systemen för handläggning av studieförmåner. Inom handläggningssystemen utförs automatiska rimlighetskontroller och logiska kontroller, genom vilka programmet kräver att handläggaren korrigerar och kontrollerar uppgifterna.

6 Begrepp

6.1 Statistiska enheter

Studiestödsavgöranden

I regel handläggs och avgörs ansökningarna om studiestöd vid ansvarsenheten för studiestöd. När det gäller universitetsstuderande avgörs ansökningarna om studiestöd av universitetens studiestödsnämnder eller hos FPA. Ansökningarna om skolresestöd och ansökningarna om statsgaranti i anslutning till vuxenutbildningsstöd handläggs hos FPA. Uppgifterna i ansökan registreras omedelbart då ansökan inkommer.

Beslutet kan vara positivt, det kan vara ett avslagsbeslut eller så kan utbetalningen av förmånen dras in eller justeras genom beslutet. För att förmånen ska kunna betalas ut förutsätts ett positivt beslut.

Mottagare av studieförmåner

Mottagare av studiestöd är en person som har fått studiepenning, bostadstillägg eller statsgaranti för studielån.

Statistikföringen av mottagarna av studiestöd ändrades med början från läsåret 2000/2001. Som mottagare av studiestöd statistikförs de personer till vilka FPA under statistikföringsperioden har betalat regelbundet eller retroaktivt studiestöd eller som fått statsgaranti för studielån.

Mottagare av stöd för skolresor är den som har fått stöd för skolresor under statistikföringsperioden.

Mottagare av statsgaranti för studielån i anslutning till vuxenutbildningsstöd är en person som har fått vuxenutbildningsstöd och ett positivt beslut om statsgaranti för studielån under statistikföringsperioden.

Mottagare av studielånsavdrag är den som under statistikföringsperioden har fått ett positivt beslut om studielånsavdrag.

I tabeller som gäller hela läsåret statistikförs mottagarna av studiestöd i regel enligt den senaste läroanstalten.

Personer som tillfälligt studerar utomlands inom ramen för ett utbytesprogram statistikförs enligt sin egentliga läroanstalt i tabeller som gäller hela läsåret.

Utbetalda stöd

I utbetalda stöd ingår förutom regelbundna och retroaktiva betalningar också återbetalningar av studieförmåner.

Genomsnittligt stöd

I det genomsnittliga studiestödet ingår stöd som betalas regelbundet samt beloppet av statsgarantin angivet i euro (fram till läsåret 2013/2014 endast stöd som betalas ut regelbundet). I beräkningen av det genomsnittliga studiestödet ingår endast de mottagare som i det statistiska materialet haft både regelbunden betalning och statsgaranti för studielån under samma månad.

6.2 Faktorer som beskriver mottagarna av förmånerna och innehållet i förmånerna

Ålder

Förmånstagarnas ålder under läsåret har statistikförts enligt deras ålder vid höstterminens slut (31.12). I tabeller som gäller ålder uppges förutom fördelningar även medianåldern, dvs. den ålder vid vilken hälften av förmånstagarna är äldre och hälften yngre.

Region

Studieförmånerna statistikförs regionvis enligt både den kommun där läroanstalten är belägen och den studerandes boendekommun. Uppgifterna om boendekommun är hämtade ur FPA:s databas med allmänna uppgifter på individnivå.

Regiontabellerna innehåller statistikuppgifter om mottagarna av studieförmåner för hela landet, landskapsvis och storområdesvis. Landskapsindelningen motsvarar situationen i slutet av år 2016.

Läsår

Med läsår avses den period som börjar den 1 augusti och slutar den 31 juli följande år.

Utbildningsstadium

Med högskola avses de universitet som nämns i universitetslagen och de yrkeshögskolor som avses i lagen om yrkeshögskolestudier. Till andra stadiet hänförs utbildning vid alla övriga läroanstalter, det vill säga yrkesutbildning enligt lagen om yrkesutbildning, gymnasieutbildning enligt gymnasielagen samt utbildning vid andra läroanstalter som nämns i förordningen om studiestöd.

Läroanstaltskategori

De läroanstalter som omfattas av studiestödet har indelats i universitet, yrkeshögskolor, yrkesläroanstalter, gymnasier, andra läroanstalter (t.ex. folkhögskolor) och utländska läroanstalter.

Betalningsmottagare vid stöd för skolresor

Med kollektivtrafik avses i fråga om stöd för skolresor busstrafik som ingår i faktureringsförfarandet för Matkahuolto och Waltti-regiontrafik (NTM-centraler och vissa kommuner). Kollektivtrafikidkarna fakturerar FPA för skolresestödsandelen på basis av de sålda biljetterna. I fråga om skolresestöd betraktas VR:s tågtrafik som annan kollektivtrafik. Med annan kollektivtrafik avses kollektivtrafik som bedrivs av någon som inte har ingått avtal med FPA om att sälja biljetter till nedsatt pris på basis av skolresestödet, och som därför inte omfattas av faktureringsförfarandet.

Utbildningsanordnare (skolskjuts) är i regel kommuner eller samkommuner. Utbildningsanordnaren fakturerar FPA för skolresestödet för de studerande som anlitar skolskjutsen.

Eget färdstätt innebär att den studerande färdas med egen bil, får skjuts med någon annan, cyklar, promenerar o.dyl.

OPINTOTUEN SAAJAT

**1. Opintotuen ratkaisut ja saajat oppilaitosryhmittäin
lukuvuonna 2016/2017**

Oppilaitosryhmä ¹	Ratkaisuja	Saajia
Yleissivistävät oppilaitokset	32 713	27 585
Kansanopistot	7 343	4 299
Lukiot	23 025	21 113
Perus- tai lukioasteen koulut	2 345	2 173
Ammatilliset oppilaitokset	126 871	81 502
Ammatilliset aikuiskoulutuskeskukset	7 028	4 377
Ammatilliset erikoisoppilaitokset	573	395
Ammatilliset erityisoppilaitokset	1 374	768
Ammatilliset oppilaitokset	113 737	73 270
Liikunnan koulutuskeskukset	1 338	897
Musiikkioppilaitokset	843	542
Muut oppilaitokset	1 734	1 015
Opintokeskukset	7	4
Palo-, poliisi- ja vartiointialojen oppilaitokset	210	210
Sotilasalan ammatilliset oppilaitokset	27	24
Korkeakoulut	237 330	162 035
Ammattikorkeakoulut	117 412	82 549
Sotilaskorkeakoulut	334	467
Yliopistot	119 584	79 019
Ulkomaiset oppilaitokset	14 726	9 147
Ulkomainen ammatillinen oppilaitos	596	301
Ulkomainen korkeakoulu	13 893	8 729
Ulkomainen lukio	159	76
Ulkomainen opisto	78	41
Tuntematon	242	2
Yhteensä	411 882	280 271

¹ Oppilaitostieto määräytyy viimeisimmässä maksatustapahtumassa olevan oppilaitosnumeron perusteella.

2. Opintotuen saajat lukuvuonna 2016/2017: ikäryhmä ja oppilaitosaste

Ikäryhmä Mediaani-ikä	Oppilaitosaste ¹						
	Kaikki	Yliopistot	Ammatti- korkea- koulut	Ammatilliset oppilaitokset	Lukiot	Muut oppilaitokset	Ulkomaiset oppilaitokset
Yhteensä	280 271	79 486	82 549	81 502	23 286	4 299	9 148
16	5 537	-	-	3 196	2 182	150	9
17	21 442	1	-	13 064	8 137	202	38
18	26 898	78	37	16 530	9 939	239	75
19	17 874	2 884	2 496	8 706	2 519	731	538
20	23 596	6 996	7 185	7 197	365	762	1 090
21	30 096	9 584	11 747	6 853	66	544	1 302
22	31 639	10 499	13 604	5 812	28	360	1 336
23	28 660	10 390	12 538	4 422	21	254	1 035
24	24 324	10 052	9 429	3 722	7	185	929
25–29	49 183	22 119	17 482	6 996	16	448	2 122
30–34	11 331	4 044	4 372	2 300	4	171	440
35–39	4 662	1 496	1 802	1 147	1	79	137
40–44	2 400	635	927	717	1	71	49
45–49	1 403	349	539	445	-	44	26
50–54	887	238	317	280	-	34	18
55–	339	121	74	115	-	25	4
Mediaani-ikä	22	23	23	19	18	21	23

¹ Oppilaitostieto määrytyy viimeisimmässä maksatustapahtumassa olevan oppilaitosnumeron perusteella.

3. Opintotuen saajat lukuvuonna 2016/2017: oppilaitosaste, sukupuoli ja siviilisäät

Oppilaitosaste Koulutusaste	Tuen saajia kaikkiaan	%	Naimaton, ei lapsia	Naimisissa, ei lapsia	Elatus- velvollinen	Sukupuoli	
						Nainen	Mies
Oppilaitokset yhteensä¹	280 271	100,0	253 880	5 981	20 410	154 514	125 757
Yliopistot	79 486	28,4	72 894	2 253	4 339	43 938	35 548
Ammattikorkeakoulut	82 549	29,5	72 697	2 181	7 671	44 402	38 147
Ammatilliset oppilaitokset	81 503	29,1	72 466	1 247	7 789	42 634	38 869
Lukiot	23 286	8,3	23 210	24	52	14 540	8 746
Muut oppilaitokset	4 299	1,5	3 844	129	326	2 933	1 366
Ulkomaiset oppilaitokset	9 148	3,3	8 768	147	233	6 067	3 081
Korkeakoulut	170 765	60,9	153 965	4 568	12 232	94 118	76 647
Toisen asteen oppilaitokset	109 506	39,1	99 914	1 413	8 178	60 396	49 110

¹ Oppilaitostieto määrytyy viimeisimmässä maksatustapahtumassa olevan oppilaitosnumeron perusteella.

Lapsilla tarkoitetaan tässä alaikäisiä lapsia, joiden elatuksesta henkilö vastaa.

Elatusvelvollisilla tarkoitetaan tässä henkilöitä, joilla on elätettävänä alaikäisiä lapsia.

Naimisissa, ei lapsia -sarake sisältää myös rekisteröidyssä parisuhteessa olevat henkilöt.

4. Opintotuen saajat joulukuussa 2016: oppilaitosaste ja saajaryhmä

Oppilaitosaste Koulutusaste	Opintotuki	Opintoraha					
		Yhteensä	Vanhempansa luona asuva alle 20-vuotias	Vanhempansa luona asuva 20 v täyttänyt	Itsenäisesti asuva alle 18-vuotias	Itsenäisesti asuva 18 v täyttänyt	Naimisissa/ elatusvel- vollinen
Oppilaitokset yhteensä¹	229 768	219 438	31 217	12 968	3 978	151 665	18 837
Yliopistot	66 997	64 189	536	2 790	.	56 015	4 842
Ammattikorkeakoulut	70 052	67 390	429	5 213	.	54 539	7 179
Ammatilliset oppilaitokset	63 126	60 183	17 332	4 438	2 954	28 889	6 135
Lukiot	18 076	16 971	12 809	155	888	2 775	55
Muut oppilaitokset	3 552	3 205	102	284	116	2 383	311
Ulkomaiset oppilaitokset	7 964	7 500	9	88	20	7 064	315
Korkeakoulut	144 741	138 838	972	8 091	2	117 414	12 321
Toisen asteen oppilaitokset	85 026	80 600	30 245	4 877	3 976	34 251	6 516

¹ Oppilaitostieto määräytyy viimeisimmässä maksatustapahtumassa olevan oppilaitosnumeron perusteella.
Huom. Vastaavat keskimääristä opintotukea kuvaavat tiedot ovat taulukossa 30 ja 31.

5. Opintotuen saajat ja opintotukikuukausien keskimäärä oppilaitosasteen mukaan lukuvuonna 2016/2017

Oppilaitosaste Koulutusaste	Kaikki		Opintoraha		Asumislisä		Opintolainan valtiontakaus	
	Saajat, henkilöä	Tukikuukausia/ saaja	Saajat, henkilöä	Tukikuukausia/ saaja	Saajat, henkilöä	Tukikuukausia/ saaja	Saajat, henkilöä	Tukikuukausia/ saaja
Oppilaitokset yhteensä¹	280 271	8	275 545	8	188 076	8	206 300	8
Yliopistot	79 486	8	78 912	8	66 158	8	78 343	8
Ammattikorkeakoulut	82 549	8	82 382	8	64 229	8	80 181	8
Ammatilliset oppilaitokset	81 503	8	79 135	7	40 154	7	33 865	7
Lukiot	23 286	7	21 970	7	6 032	7	3 391	6
Muut oppilaitokset	4 299	7	4 060	7	3 010	7	1 717	8
Ulkomaiset oppilaitokset	9 148	8	9 086	8	8 493	8	8 803	8
Korkeakoulut	170 765	8	169 986	8	138 514	8	167 081	8
Toisen asteen oppilaitokset	109 506	7	105 559	7	49 562	7	39 219	7

¹ Oppilaitostieto määräytyy viimeisimmässä maksatustapahtumassa olevan oppilaitosnumeron perusteella.

6. Opintotuen saajat lukuvuonna 2016/2017: oppilaitosaste maakunnittain ja suuralueittain

Maakunta ¹ Suuralue	Oppilaitosaste ²					
	Kaikki	Yliopistot	Ammatti- korkea- koulut	Ammatili- set oppilai- tokset	Lukiot	Muut oppi- lai- tokset
Yhteensä	280 271	79 486	82 549	81 503	23 286	4 299
Uusimaa	82 780	26 804	24 335	23 817	6 524	1 300
Varsinais-Suomi	27 122	12 649	6 114	6 126	1 864	369
Satakunta	7 342	-	3 204	3 145	880	113
Kanta-Häme	5 905	-	3 102	2 088	614	101
Pirkanmaa	27 318	10 231	6 985	7 495	2 380	227
Päijät-Häme	7 805	-	3 076	3 605	957	167
Kymenlaakso	8 210	-	4 849	2 566	703	92
Etelä-Karjala	6 230	2 317	1 862	1 506	486	59
Etelä-Savo	3 016	-	305	1 944	659	108
Pohjois-Savo	17 788	7 765	4 249	4 419	1 233	122
Pohjois-Karjala	6 023	-	2 303	2 829	791	100
Keski-Suomi	17 715	7 374	4 067	4 541	1 244	489
Etelä-Pohjanmaa	6 878	-	2 900	2 848	835	295
Pohjanmaa	10 027	2 670	4 571	1 989	633	164
Keski-Pohjanmaa	3 090	-	1 343	1 308	379	60
Pohjois-Pohjanmaa	21 000	7 342	4 754	6 656	1 939	309
Kainuu	3 234	-	1 362	1 426	443	3
Lappi	9 503	2 334	3 068	3 164	719	218
Ahvenanmaa	136	-	100	30	3	3
Helsinki-Uusimaa	82 780	26 804	24 335	23 817	6 524	1 300
Etelä-Suomi	55 272	14 966	19 003	15 891	4 624	788
Länsi-Suomi	69 280	20 275	21 727	20 018	5 972	1 288
Pohjois- ja Itä-Suomi	63 654	17 441	17 384	21 746	6 163	920
Ahvenanmaa	136	-	100	30	3	3

¹ Tilastointiperuste on oppilaitoksen päätoimipisteen sijaintikunta. Ulkomaisissa oppilaitoksissa opiskelevat (9 148) sisältyvät vain yhteissummaan.

² Oppilaitostieto määräytyy viimeisimmässä maksatustapahtumassa olevan oppilaitosnumeron perusteella. Huom. Aluejako vastaa syyslukukauden lopun (31.12.) tilannetta.

7. Opintotuen saajat lukuvuonna 2016/2017: ikäryhmä, sukupuoli ja oppilaitosaste

Ikäryhmä	Oppilaitosaste ¹						
	Kaikki	Yliopistot	Ammatti- korkea- koulut	Ammatil- liset oppilai- tokset	Lukiot	Muut oppi- lai- tokset	Ulko- maiset oppilai- tokset
Molemmat sukupuolet	280 271	79 486	82 549	81 502	23 286	4 299	9 148
16–19	71 751	2 963	2 533	41 496	22 777	1 322	660
20–24	138 315	47 521	54 503	28 006	487	2 105	5 692
25–29	49 183	22 119	17 482	6 996	16	448	2 122
30–34	11 331	4 044	4 372	2 300	4	171	440
35–39	4 662	1 496	1 802	1 147	1	79	137
40–	5 029	1 343	1 857	1 557	1	174	97
Miehet	125 757	35 548	38 147	38 868	8 746	1 366	3 081
16–19	33 281	1 014	685	22 637	8 509	307	129
20–24	62 033	21 116	26 345	11 738	230	743	1 860
25–29	22 818	10 638	8 348	2 882	7	164	779
30–34	4 568	1 788	1 708	810	-	64	198
35–39	1 620	587	549	387	-	30	67
40–	1 437	405	512	414	-	58	48
Naiset	154 514	43 938	44 402	42 634	14 540	2 933	6 067
16–19	38 470	1 949	1 848	18 859	14 268	1 015	531
20–24	76 282	26 405	28 158	16 268	257	1 362	3 832
25–29	26 365	11 481	9 134	4 114	9	284	1 343
30–34	6 763	2 256	2 664	1 490	4	107	242
35–39	3 042	909	1 253	760	1	49	70
40–	3 592	938	1 345	1 143	1	116	49

¹ Oppilaitostieto määräytyy viimeisimmässä maksatustapahtumassa olevan oppilaitosnumeron perusteella.

8. Opintotuen saajat lukuvuonna 2016/2017: ikäryhmä, sukupuoli ja tukilaji

Ikäryhmä	Kaikki	Opinto- raha	Asumis- lisä	Opintolainan valtiontakaus
Molemmat sukupuolet	280 271	275 545	188 076	206 300
16–19	71 751	67 929	27 060	24 209
20–24	138 315	137 768	116 055	121 801
25–29	49 183	48 922	36 881	44 030
30–34	11 331	11 270	5 381	9 170
35–39	4 662	4 641	1 452	3 561
40–	5 029	5 015	1 247	3 529
Miehet	125 757	123 439	83 160	91 667
16–19	33 281	31 604	9 179	10 346
20–24	62 033	61 603	51 450	54 789
25–29	22 818	22 648	18 360	20 562
30–34	4 568	4 538	2 815	3 758
35–39	1 620	1 612	797	1 228
40–	1 437	1 434	559	984
Naiset	154 514	152 106	104 916	114 633
16–19	38 470	36 325	17 881	13 863
20–24	76 282	76 165	64 605	67 012
25–29	26 365	26 274	18 521	23 468
30–34	6 763	6 732	2 566	5 412
35–39	3 042	3 029	655	2 333
40–	3 592	3 581	688	2 545

9. Opintotuen saajat, maksetut opintotuet ja keskimääräinen tuki kuukausittain lukuvuonna 2016/2017: tukilaji

Kuukausi	Tuen saajat				Maksetut tuet ¹	
	Kaikki	Opinto- raha	Asumis- lisä	Opinto- lainan valtion- takaus	Yhteensä, 1 000 €	Keskimääräinen tuki, €/saaja
Koko lukuvuosi	280 271	275 545	188 076	206 300	771 366	2 886
Elokuu	71 818	69 235	41 230	41 176	20 005	335
Syyskuu	229 137	223 276	149 937	172 368	84 330	384
Lokakuu	233 379	226 263	154 552	174 357	86 856	388
Marraskuu	233 285	224 920	153 417	173 952	85 645	387
Joulukuu	229 768	219 438	148 952	171 311	81 345	386
Tammikuu	227 187	221 306	150 533	170 069	82 247	387
Helmikuu	228 682	220 890	150 275	171 168	82 971	388
Maaliskuu	228 353	220 202	149 527	170 497	81 123	387
Huhtikuu	226 061	215 791	145 956	169 054	73 961	386
Toukokuu	221 685	209 443	139 689	165 824	70 297	384
Kesäkuu	41 779	40 001	32 310	37 438	12 605	464
Heinäkuu	28 480	27 892	22 528	26 353	9 982	471

¹ Ei sisällä opintolainan valtiontakauksia.

10. Opintotuen saajat kuukausittain lukuvuonna 2016/2017: oppilaitosaste

Kuukausi	Oppilaitosaste ¹						
	Kaikki	Yliopistot	Ammatti- korkea- koulut	Ammatit- liset oppilai- tokset	Lukiot	Muut oppi- lai- tokset	Ulko- maiset oppilai- tokset
Koko lukuvuosi	280 271	79 486	82 549	81 502	23 286	4 299	9 148
Elokuu	71 818	11 802	11 006	46 996	276	826	912
Syyskuu	229 137	71 316	72 099	60 349	15 849	3 342	6 182
Lokakuu	233 379	69 270	71 946	63 399	17 166	3 628	7 970
Marraskuu	233 285	68 318	71 490	63 647	18 044	3 657	8 129
Joulukuu	229 768	66 997	70 052	63 126	18 076	3 552	7 964
Tammikuu	227 187	67 691	68 185	61 727	18 092	3 566	7 926
Helmikuu	228 682	66 645	68 418	63 017	18 891	3 629	8 082
Maaliskuu	228 353	66 038	68 221	62 732	19 648	3 576	8 138
Huhtikuu	226 061	64 806	67 589	61 761	20 285	3 548	8 072
Toukokuu	221 685	63 093	66 364	60 715	20 980	2 908	7 625
Kesäkuu	41 779	15 928	15 392	6 121	159	207	3 972
Heinäkuu	28 480	12 761	11 806	2 690	19	98	1 106

¹ Oppilaitostieto määräytyy viimeisimmässä maksatustapahtumassa olevan oppilaitosnumeron perusteella.

11. Opintotuen saajat ja maksetut tuet yliopistoittain lukuvuonna 2016/2017

Yliopisto ¹	Saajat, henkilöä				Maksetut tuet, 1 000 €			
	Kaikki	Opinto-raha	Asumis-lisä	Laina-takaus	Yhteensä ²	Opinto-raha	Asumis-lisä	Laina-takaus
Yhteensä	79 486	78 912	66 158	78 343	281 537	182 885	98 652	261 191
Aalto-yliopisto	8 063	8 053	6 526	7 937	25 078	16 393	8 685	25 639
Helsingin yliopisto	15 768	15 746	12 051	15 487	50 728	33 907	16 821	49 849
Itä-Suomen yliopisto	7 765	7 751	6 646	7 665	29 538	19 152	10 386	25 974
Jyväskylän yliopisto	7 374	7 360	6 485	7 270	28 646	18 307	10 339	24 812
Lapin yliopisto	2 334	2 328	1 959	2 294	8 836	5 734	3 102	7 830
Lappeenrannan teknill. yliopisto	2 317	2 312	2 064	2 294	8 309	5 262	3 047	7 660
Maanpuolustuskorkeakoulu	467	8	109	454	123	1	123	1 534
Oulun yliopisto	7 342	7 334	6 240	7 261	27 201	17 652	9 549	24 553
Svenska handelshögskolan	1 459	1 456	1 130	1 433	4 439	2 934	1 505	4 715
Taideyliopisto	1 047	1 045	873	1 020	3 859	2 506	1 353	3 431
Tampereen teknillinen yliopisto	3 901	3 896	3 471	3 857	13 805	8 790	5 016	12 588
Tampereen yliopisto	6 330	6 321	5 303	6 232	23 528	15 263	8 265	21 284
Turun yliopisto	9 500	9 494	8 189	9 395	36 208	23 409	12 800	32 420
Vaasan yliopisto	2 670	2 662	2 308	2 635	9 621	6 161	3 460	8 845
Åbo Akademi	3 149	3 146	2 804	3 109	11 616	7 414	4 202	10 057

¹ Oppilaitostieto määräytyy viimeisimmässä maksatustapahtumassa olevan oppilaitosnumeron perusteella.

² Ei sisällä opintolainan valtiontakauksia.

12. Opintotuen saajat ja maksetut tuet ammattikorkeakouluittain lukuvuonna 2016/2017

Ammattikorkeakoulu ¹	Saajat, henkilöä				Maksetut tuet, 1 000 €			
	Kaikki	Opinto-raha	Asumis-lisä	Laina-takaus	Yhteensä ²	Opinto-raha	Asumis-lisä	Laina-takaus
Yhteensä	82 549	82 382	64 229	80 181	294 296	197 304	96 992	263 390
Centria-ammattikorkeakoulu	1 343	1 342	979	1 296	4 728	3 231	1 497	4 196
Diakonia-ammattikorkeakoulu	1 519	1 517	945	1 418	4 749	3 377	1 372	4 262
Haaga-Helia ammattikorkeakoulu	5 757	5 733	4 356	5 599	18 453	12 472	5 981	18 162
Humanistinen ammattikorkeakoulu	877	874	718	848	3 503	2 317	1 186	2 946
Hämeen ammattikorkeakoulu	3 102	3 097	2 310	3 004	10 608	7 247	3 360	9 710
Högskolan på Åland	100	100	92	97	399	255	144	321
Jyväskylän ammattikorkeakoulu	4 067	4 063	3 468	3 966	15 694	10 233	5 460	13 379
Kaakkois-Suomen Ammattikorkeakoulu	4 515	4 514	3 699	4 390	10 458	6 970	3 488	9 113
Kajaanin ammattikorkeakoulu	1 362	1 360	1 119	1 329	5 231	3 445	1 785	4 501
Karelia-ammattikorkeakoulu	2 303	2 302	1 855	2 256	9 172	6 108	3 064	7 999
Kymenlaakson ammattikorkeakoulu	334	324	205	299	3 831	2 590	1 241	3 423
Lahden ammattikorkeakoulu	3 076	3 068	2 415	2 998	11 200	7 466	3 734	10 034
Lapin ammattikorkeakoulu	3 068	3 060	2 356	2 947	11 205	7 540	3 664	9 606
Laurea-ammattikorkeakoulu	4 857	4 844	3 325	4 654	14 997	10 480	4 517	14 533
Metropolia Ammattikorkeakoulu	9 772	9 755	7 090	9 495	32 213	21 982	10 230	30 644
Mikkelin ammattikorkeakoulu	305	304	205	276	4 420	2 904	1 516	3 681
Oulun ammattikorkeakoulu	4 754	4 741	3 795	4 661	17 724	11 823	5 900	15 418
Poliisiammattikorkeakoulu	652	652	570	650	2 142	1 397	745	2 049
Saimaan ammattikorkeakoulu	1 862	1 860	1 483	1 812	6 829	4 562	2 266	5 921
Satakunnan ammattikorkeakoulu	3 204	3 201	2 491	3 120	11 390	7 630	3 760	10 159
Savonia-ammattikorkeakoulu	4 249	4 242	3 382	4 122	16 171	10 795	5 376	13 815
Seinäjoen ammattikorkeakoulu	2 900	2 892	2 262	2 826	10 478	6 997	3 481	9 208
Tampereen ammattikorkeakoulu	6 333	6 321	5 196	6 198	24 033	15 883	8 150	20 884
Turun ammattikorkeakoulu	6 114	6 101	4 845	5 943	21 896	14 597	7 299	19 679
Vaasan ammattikorkeakoulu	1 971	1 970	1 691	1 930	7 629	4 977	2 652	6 453
Yrkeshögskolan Arcada	1 553	1 550	1 150	1 509	5 284	3 586	1 698	4 956
Yrkeshögskolan Novia	2 600	2 595	2 227	2 538	9 861	6 437	3 424	8 338

¹ Oppilaitostieto määräytyy viimeisimmässä maksatustapahtumassa olevan oppilaitosnumeron perusteella.

² Ei sisällä opintolainan valtiontakauksia.

13. Ammatillisten oppilaitosten opintotuen saajat ja maksetut tuet lukuvuonna 2016/2017

Ammatilliset oppilaitokset ¹	Saajat, henkilöä				Maksetut tuet, 1 000 €			
	Kaikki	Opinto- raha	Asumis- lisä	Laina- takaus	Yhteensä ²	Opinto- raha	Asumis- lisä	Laina- takaus
Yhteensä	81 502	79 134	40 153	33 864	164 235	108 868	55 367	98 503
Ammatilliset aikuiskoulutuskeskukset	4 377	4 337	2 538	1 992	9 750	6 541	3 209	5 373
Ammatilliset erikoisoppilaitokset	395	393	260	250	794	525	269	604
Ammatilliset erityisoppilaitokset	768	761	355	238	1 497	1 045	452	659
Ammatilliset oppilaitokset	73 270	71 056	35 241	30 056	145 033	96 113	48 920	87 832
Liikunnan koulutuskeskukset	897	861	554	281	2 167	1 516	651	849
Musiikkioppilaitokset	542	521	460	278	1 846	1 045	801	943
Muut oppilaitokset	1 015	990	679	628	2 690	1 710	980	1 889
Opintokeskukset	4	4	3	3	6	4	2	6
Palo-, poliisi- ja vartiointialojen oppilaitokset	210	210	59	115	448	369	79	310
Sotilasalan ammatilliset oppilaitokset	24	1	4	23	4	-	4	39

Opintotuen palautukset

¹ Oppilaitostieto määräytyy viimeisimmässä maksatustapahtumassa olevan oppilaitosnumeron perusteella.² Ei sisällä opintolainan valtiontakauksia.

14. Vuonna 2016 ylemmän ja alemman korkeakoulututkinnon suorittaneet: käytetyt korkeakoulutukikaudet korkeakouluittain

Korkeakoulu	Tutkinnon suorittaneet yhteensä	Käytetyt opintotukikaudet								Sai tukea v. 2016	
		Medi-aani	1–25	26–35	36–45	46–54	55	56–	Ei yhtään	Kyllä	Ei
Alempi korkeakoulututkinto											
Yhteensä	14 019	40	865	3 329	5 015	1 745	1 514	1 016	535	10 735	3 284
Aalto-yliopisto	1 955	40	147	504	666	265	205	117	51	1 475	480
Helsingin yliopisto	2 635	40	216	572	890	349	247	261	100	1 970	665
Itä-Suomen yliopisto	1 350	39	80	382	454	142	118	99	75	1 017	333
Jyväskylän yliopisto	1 207	40	46	283	475	147	137	61	58	979	228
Lapin yliopisto	438	43	19	66	150	81	67	34	21	310	128
Lappeenrannan teknill. yliopisto	371	37	26	119	139	35	37	13	2	324	47
Oulun yliopisto	1 246	40	78	288	430	158	166	92	34	960	286
Svenska handelshögskolan	250	36	22	94	76	34	14	1	9	217	33
Taideyliopisto	170	41	4	45	53	21	4	37	6	129	41
Tampereen teknillinen yliopisto	790	43	26	103	326	114	149	66	6	595	195
Tampereen yliopisto	880	40	58	215	326	101	71	60	49	690	190
Turun yliopisto	1 603	41	78	337	600	195	207	134	52	1 188	415
Vaasan yliopisto	477	39	31	121	194	52	32	15	32	376	101
Åbo Akademi	649	39	34	200	236	51	62	26	40	506	143
Ylempi korkeakoulututkinto											
Yhteensä	14 953	53	791	1 025	2 180	3 071	3 368	2 719	1 799	6 512	8 441
Aalto-yliopisto	1 941	50	127	148	365	426	399	197	279	822	1 119
Helsingin yliopisto	2 660	55	140	175	368	519	674	584	200	1 196	1 464
Itä-Suomen yliopisto	1 344	53	77	84	187	285	275	252	184	621	723
Jyväskylän yliopisto	1 444	55	82	88	168	276	375	297	158	666	778
Lapin yliopisto	419	54	23	30	56	84	100	78	48	198	221
Lappeenrannan teknill. yliopisto	564	45	52	64	98	97	54	41	158	193	371
Oulun yliopisto	1 434	54	58	63	206	338	329	287	153	682	752
Svenska handelshögskolan	257	45	14	32	80	59	30	17	25	142	115
Taideyliopisto	257	59	6	10	23	36	21	139	22	98	159
Tampereen teknillinen yliopisto	830	52	22	65	115	190	203	97	138	259	571
Tampereen yliopisto	1 100	54	60	80	150	217	240	245	108	481	619
Turun yliopisto	1 684	55	68	103	179	326	453	389	166	707	977
Vaasan yliopisto	525	47	41	57	102	106	93	49	77	229	296
Åbo Akademi	501	52	22	26	83	115	122	50	83	221	280

15. Vuonna 2016 ammattikorkeakoulututkinnon suorittaneet: käytetyt korkeakoulutukikuukaudet

Ammattikorkeakoulu	Tutkinnon suorittaneet yhteensä	Käytetyt opintotukikuukaudet								Sai tukea v. 2016	
		Medi-aani	1–25	26–30	31–35	36–40	41–45	46–	Ei yhtään	Kyllä	Ei
Ammattikorkeakoulututkinto											
Yhteensä	23 111	34	3 721	2 705	4 515	3 914	2 192	2 082	3 982	13 216	9 895
Centria-ammattikorkeakoulu	536	34	74	63	79	87	34	40	159	272	264
Diakonia-ammattikorkeakoulu	605	32	147	63	122	66	42	38	127	335	270
Haaga-Helia ammattikorkeakoulu	1 779	30	437	314	340	177	102	57	352	853	926
Humanistinen ammattikorkeakoulu	312	36	50	26	43	57	35	42	59	186	126
Hämeen ammattikorkeakoulu	1 075	34	165	119	172	179	94	95	251	529	546
Högskolan på Åland	65	36	3	5	5	8	1	5	38	22	43
Jyväskylän ammattikorkeakoulu	1 088	36	134	110	214	231	137	142	120	687	401
Kaakkois-Suomen Ammattikorkeakoulu	301	34	33	31	81	62	19	20	55	199	102
Kajaanin ammattikorkeakoulu	638	37	98	34	93	125	100	95	93	383	255
Karelia-ammattikorkeakoulu	1 424	33	249	169	251	229	117	99	310	805	619
Lahden ammattikorkeakoulu	858	36	122	93	138	169	108	102	126	531	327
Lapin ammattikorkeakoulu	923	34	139	79	212	147	69	80	197	516	407
Laurea-ammattikorkeakoulu	1 489	30	367	250	298	129	106	57	282	779	710
Metropolia Ammattikorkeakoulu	2 534	34	450	290	485	419	258	304	328	1 462	1 072
Oulun ammattikorkeakoulu	1 303	36	169	134	250	262	176	162	150	852	451
Poliisiammattikorkeakoulu	76	18	29	3		2		6	36	20	56
Saimaan ammattikorkeakoulu	515	34	57	51	128	94	48	34	103	301	214
Satakunnan ammattikorkeakoulu	948	33	138	125	197	134	75	61	218	439	509
Savonia-ammattikorkeakoulu	987	36	114	93	205	187	114	111	163	601	386
Seinäjoen ammattikorkeakoulu	821	34	94	88	210	157	55	51	166	458	363
Tampereen ammattikorkeakoulu	1 579	36	189	135	333	355	203	181	183	1 078	501
Turun ammattikorkeakoulu	1 585	34	279	205	294	251	170	161	225	969	616
Vaasan ammattikorkeakoulu	484	34	53	67	105	98	40	27	94	258	226
Yrkeshögskolan Arcada	375	34	47	52	78	71	40	28	59	229	146
Yrkeshögskolan Novia	811	35	84	106	182	218	49	84	88	452	359
Ylempi ammattikorkeakoulututkinto											
Yhteensä	2 474	31	488	281	522	244	114	119	706	68	2 406

16. Vuonna 2016 korkeakoulututkinnon ulkomailla suorittaneet: käytetyt korkeakoulutukikuukaudet

Tutkinnon taso	Tutkinnon suorittaneet yhteensä ¹	Käytetyt korkeakoulutukikuukaudet										
		Medi-aani	Ei tietoa	1–15	16–20	21–25	26–30	31–35	36–40	41–45	46–50	51–
Yhteensä	1 003	36	13	66	58	41	136	171	184	134	83	117
Ylempi korkeakoulututkinto ²	371	44	1	39	48	18	13	7	40	39	65	101
Alempi korkeakoulututkinto	632	34	12	27	10	23	123	164	144	95	18	16

¹ Kelalle ilmoitetut tutkinnot.² Sisältää myös erilliset ylempät korkeakoulututkinnot.

17. Opintotuki maakunnittain: opintotuen saajat lukuvuonna 2016/2017 ja maksetut tuet vuonna 2016

Maakunta	Oppilaitoksen sijaintikunta			Tuen saajan vakinainen asuinkunta 31.12.				
	Saajat			Maksetut tuet v. 2016, 1 000 €	Saajat			Maksetut tuet v. 2016 1 000 €
	Kaikki	Opinto-raha	Asumis-lisä		Kaikki	Opinto-raha	Asumis-lisä	
Yhteensä¹	280 271	275 545	188 076	772 201	280 271	275 545	188 076	772 201
Uusimaa	82 780	81 375	51 462	218 690	87 806	86 606	56 545	226 508
Varsinais-Suomi	27 122	26 879	19 192	84 085	26 535	26 248	18 444	77 103
Satakunta	7 342	7 222	4 284	18 985	8 483	8 347	5 317	21 805
Kanta-Häme	5 905	5 818	3 367	15 706	6 083	5 943	3 388	14 195
Pirkanmaa	27 318	26 896	19 511	81 784	27 859	27 438	19 761	81 501
Päijät-Häme	7 805	7 649	4 701	21 198	8 364	8 217	5 133	21 278
Kymenlaakso	8 210	8 118	5 262	14 530	6 068	5 944	3 391	14 291
Etelä-Karjala	6 230	6 115	4 362	18 119	5 906	5 785	4 039	16 255
Etelä-Savo	3 016	2 891	1 526	15 356	6 076	5 931	4 164	16 924
Pohjois-Savo	17 788	17 473	13 034	56 930	13 284	12 972	9 286	38 157
Pohjois-Karjala	6 023	5 906	3 730	16 918	9 208	9 066	6 533	27 624
Keski-Suomi	17 715	17 444	13 329	57 480	16 796	16 504	12 596	52 145
Etelä-Pohjanmaa	6 878	6 713	4 016	18 039	7 577	7 395	4 644	19 372
Pohjanmaa	10 027	9 905	7 411	32 133	9 669	9 558	7 062	28 741
Keski-Pohjanmaa	3 090	3 001	1 809	8 373	2 662	2 586	1 647	6 745
Pohjois-Pohjanmaa	21 000	20 480	14 206	62 101	22 714	22 116	15 257	63 795
Kainuu	3 234	3 134	2 007	8 761	2 992	2 910	1 887	7 903
Lappi	9 503	9 309	6 249	28 181	8 814	8 631	5 841	24 662
Ahvenanmaa	136	130	124	545	107	105	90	390

¹ Yhteensä-rivi sisältää myös ulkomaat, palautukset ja tapaukset, joissa aluetieto puuttuu.
Huom. Aluejako vastaa syyslukukauden lopun (31.12.) tilannetta.

18. Opintotuen asumislisän saajat joulukuussa 2016: keskimääräinen vuokra maakunnittain ja oppilaitosasteittain

Maakunta ¹	Saajat	Keskimääräinen vuokra, €/kk					
		Kaikki	Yliopistot	Ammatti- korkea- koulut	Ammatil- liset oppilai- tokset	Lukiot	Muut oppi- lai- tokset
Yhteensä	134 109	386	385	389	387	347	397
Uusimaa	35 682	417	400	419	448	412	449
Varsinais-Suomi	14 658	393	397	397	371	335	402
Satakunta	3 193	364	-	370	357	330	356
Kanta-Häme	2 448	364	-	356	393	352	445
Pirkanmaa	14 609	393	392	398	393	364	371
Päijät-Häme	3 464	397	-	403	397	352	353
Kymenlaakso	2 365	366	-	361	375	368	403
Etelä-Karjala	3 302	363	354	371	373	365	436
Etelä-Savo	2 726	372	-	386	347	337	382
Pohjois-Savo	10 503	370	373	377	358	338	340
Pohjois-Karjala	2 885	368	-	380	358	335	365
Keski-Suomi	10 335	370	366	384	368	339	363
Etelä-Pohjanmaa	3 003	361	-	372	353	289	324
Pohjanmaa	5 951	382	391	384	364	309	348
Keski-Pohjanmaa	1 458	340	-	354	332	265	347
Pohjois-Pohjanmaa	11 023	352	351	361	350	311	356
Kainuu	1 578	351	-	361	339	322	-
Lappi	4 819	365	375	370	347	328	379
Ahvenanmaa	107	389	-	383	415	310	450

¹ Tilastointiperuste on oppilaitoksen päätoimipisteen sijaintikunta. Aluejako vastaa syyslukukauden lopun (31.12.) tilannetta. Huom. Luvut sisältävät vain normaalimääräisinä maksettavat asumismenot.

19. Opintotuen asumislisän saajat joulukuussa 2016: vuokrien jakauma ja oppilaitosaste

Vuokrajakauma, €/kk	Oppilaitosaste					
	Kaikki	Yliopistot	Ammatti- korkea- koulut	Ammatil- liset oppi- laitokset	Lukiot	Muut oppilai- tokset
Saajat yhteensä	148 952	54 266	52 370	28 733	4 168	2 388
Normaalin määräisinä maksettavat						
Yhteensä	134 109	50 946	49 827	28 149	4 044	1 143
Alle 50	54	-	-	38	16	-
50–99	63	19	18	15	9	2
100–149	532	135	159	172	53	13
150–199	1 643	454	463	571	142	13
200–249	8 706	3 060	2 824	2 226	509	87
250–299	23 187	9 156	8 150	4 759	942	180
300–349	25 088	9 953	9 484	4 757	734	160
350–399	20 824	8 369	7 893	3 879	504	179
400–449	17 088	6 398	6 729	3 451	362	148
450–499	14 128	5 121	5 703	2 904	282	118
500–549	9 425	3 555	3 562	2 032	193	83
550–599	5 711	2 008	2 166	1 358	113	66
600–	7 660	2 718	2 676	1 987	185	94
Rajoitetun määräisinä maksettavat						
Yhteensä	14 843	3 320	2 543	584	124	1 245
Maksullinen opisto	1 310	-	-	113	1	1 196
Vanhempien omistama tai vanhemmilta vuokrattu	3 170	1 556	1 052	409	123	30
Opiskelee ulkomailla ¹	10 363	1 764	1 491	62	-	19

¹ Sisältää myös ulkomaisissa vaihto-ohjelmissa opiskelevien asumislisät.

20. Opintotuen asumislisän saajat joulukuussa 2016: asumismuoto ja oppilaitosaste

Asumismuoto	Oppilaitosaste							
	Kaikki	%	Yliopistot	Ammatti- korkea- koulut	Ammatil- liset oppilai- tokset	Lukiot	Muut	Ulkomaiset oppilai- tokset
Saajat yhteensä	148 952	100,0	54 266	52 370	28 733	4 168	2 388	7 027
Normaalin määräisinä maksettavat								
Yhteensä	134 109	90,0	50 946	49 827	28 149	4 044	1 143	-
Alivuokralainen	3 528	2,4	1 450	1 083	799	144	52	-
Päävuokralainen	96 423	64,7	29 809	37 722	24 674	3 205	1 013	-
Opiskelija-asuntola	33 616	22,6	19 429	10 808	2 623	680	76	-
Muu (asumisoikeus-/ osaomistusasunto)	541	0,4	257	214	53	15	2	-
Eri paikkakunnalla kodin ulkopuolella	..	,	..	-	-	-	-	-
Rajoitetun määräisinä maksettavat								
Yhteensä	14 843	10,0	3 320	2 543	584	124	1 245	7 027
Maksullinen opisto	1 310	0,9	-	-	113	1	1 196	-
Vanhempien omistama tai vanhemmilta vuokrattu	3 170	2,1	1 556	1 052	409	123	30	-
Opiskelee ulkomailla ¹	10 363	7,0	1 764	1 491	62	-	19	7 027

¹ Sisältää myös ulkomaisissa vaihto-ohjelmissa opiskelevien asumislisät.

21. Opintotuen asumislisä asumismuodoittain: saajat ja keskimääräiset asumismenot ja -lisät joulukuussa 2016 sekä vuonna 2016 maksetut asumislisät

Asumismuoto	Saajat	%	Keski- määräinen vuokra 31.12.2016, €/kk	Keski- määräinen asumislisä 31.12.2016, €/kk	Vuonna 2016 maksetut asumislisät, 1 000 €
Yhteensä	148 952	100,0	-	195	264 574
Normaalin määräisinä maksettavat					
Yhteensä	134 109	90,0	386	199	250 047
Alivuokralainen	3 528	2,4	354	197	6 611
Päävuokralainen	96 423	64,7	407	199	181 057
Opiskelija-asuntola	33 616	22,6	327	198	61 356
Muu (asumisoikeus-/ osaomistusasunto)	541	0,4	404	198	1 013
Eri paikkakunnalla kodin ulkopuolella	7	0,0	395	201	17
Rajoitetun määräisinä maksettavat					
Yhteensä	14 843	10,0	-	164	23 415
Maksullinen opisto	1 310	0,9	-	87	957
Vanhempien omistama tai vanhemmilta vuokrattu	3 170	2,1	-	59	2 026
Opiskelee ulkomailla ¹	10 363	7,0	-	208	20 432
Asumislisän palautukset	-8 888

¹ Sisältää myös ulkomaisissa vaihto-ohjelmissa opiskelevien asumislisät.

**22. Ulkomailla tutkintoa suorittavat opintotuen saajat lukuvuonna 2016/2017:
opiskelumaa ja oppilaitosaste**

Maa	Oppilaitosaste					
	Kaikki	%	Korkea- koulut	Ammatilliset oppilaitokset	Lukiot	Muut oppilaitokset
Yhteensä	9 148	100,0	8 730	301	75	42
EU-maat	7 761	84,8	7 522	155	44	40
Alankomaat	604	6,6	604	-	-	-
Belgia	57	0,6	57	-	-	-
Britannia	2 111	23,1	2 089	22	-	-
Bulgaria	10	0,1	10	-	-	-
Espanja	185	2,0	167	7	11	-
Irlanti	52	0,6	50	2	-	-
Italia	65	0,7	61	2	2	-
Itävalta	76	0,8	75	1	-	-
Kreikka	7	0,1	7	-	-	-
Kypros	5	0,1	5	-	-	-
Latvia	173	1,9	173	-	-	-
Liettua	19	0,2	17	2	-	-
Portugali	17	0,2	17	-	-	-
Puola	66	0,7	63	3	-	-
Ranska	112	1,2	103	9	-	-
Romania	126	1,4	126	-	-	-
Ruotsi	2 124	23,2	1 996	62	27	39
Saksa	343	3,7	321	20	2	-
Slovakia	5	0,1	5	-	-	-
Slovenia	4	0,0	3	1	-	-
Tanska	273	3,0	266	5	1	1
Tšekki	42	0,5	40	2	-	-
Unkari	53	0,6	53	-	-	-
Viro	1 232	13,5	1 214	17	1	-
Muut maat	1 387	15,2	1 208	146	31	2
Australia	163	1,8	78	84	1	-
Chile	1	0,0	1	-	-	-
Islanti	14	0,2	14	-	-	-
Japani	41	0,4	31	10	-	-
Kanada	60	0,7	47	12	1	-
Kiina	34	0,4	34	-	-	-
Norja	136	1,5	117	16	2	1
Sveitsi	56	0,6	55	-	1	-
Thaimaa	50	0,5	50	-	-	-
Turkki	10	0,1	10	-	-	-
Ukraina	35	0,4	35	-	-	-
Uusi-Seelanti	15	0,2	15	-	-	-
Valko-Venäjä	1	0,0	1	-	-	-
Venäjä	65	0,7	62	3	-	-
Yhdysvallat	503	5,5	474	11	18	-
Muut	203	2,2	184	10	8	1
Pohjoismaat	2 547	27,8	2 393	83	30	41

Huom. Pohjoismaiden tietoja sisältyy luokkiin EU-maat ja Muut maat.
Yhteensä-luvussa kukin maa on vain kerran.

23. Määräaikaisesti ulkomailla opiskelevat opintotuen saajat lukuvuonna 2016/2017: opiskelunmaa ja oppilaitosaste

Maa	Oppilaitosaste					
	Kaikki ¹	%	Korkea- koulut	Ammatilliset oppilaitokset	Lukiot	Muut oppi- laitokset
Yhteensä	8 176	100,0	7 656	430	6	84
EU-maat	5 248	64,2	4 847	357	4	40
Alankomaat	542	6,6	519	22	-	1
Belgia	188	2,3	180	5	2	1
Britannia	560	6,8	517	38	-	5
Bulgaria	9	0,1	8	1	-	-
Espanja	681	8,3	524	138	2	17
Irlanti	151	1,8	133	18	-	-
Italia	186	2,3	175	10	-	1
Itävalta	290	3,5	283	7	-	-
Kreikka	53	0,6	45	1	-	7
Kroatia	38	0,5	32	4	-	2
Kypros	21	0,3	20	1	-	-
Latvia	11	0,1	9	2	-	-
Liettua	15	0,2	15	-	-	-
Luxemburg	5	0,1	5	-	-	-
Malta	45	0,6	31	14	-	-
Portugali	149	1,8	143	5	-	1
Puola	78	1,0	74	4	-	-
Ranska	362	4,4	345	16	-	1
Romania	4	0,0	2	-	-	2
Ruotsi	380	4,6	366	14	-	-
Saksa	900	11,0	868	32	-	-
Slovakia	23	0,3	20	3	-	-
Slovenia	58	0,7	56	2	-	-
Tanska	150	1,8	147	3	-	-
Tšekki	204	2,5	200	4	-	-
Unkari	86	1,1	83	3	-	-
Viro	59	0,7	47	10	-	2

Taulukko 23 jatkuu

Maa	Oppilaitosaste					
	Kaikki ¹	%	Korkea- koulut	Ammatilliset oppilaitokset	Lukiot	Muut oppi- laitokset
Muut maat	2 928	35,8	2 809	73	2	44
Argentiina	36	0,4	35	-	-	1
Australia	150	1,8	146	1	2	1
Brasilia	43	0,5	43	-	-	-
Chile	65	0,8	65	-	-	-
Etelä-Afrikka	30	0,4	22	1	-	7
Ghana	14	0,2	13	-	-	1
Hongkong	76	0,9	76	-	-	-
Indonesia	83	1,0	81	1	-	1
Intia	20	0,2	17	3	-	-
Islanti	68	0,8	59	9	-	-
Israel	12	0,1	9	-	-	3
Japani	266	3,3	261	3	-	2
Kanada	220	2,7	214	5	-	1
Kiina	204	2,5	195	8	-	1
Korean tasavalta	218	2,7	217	1	-	-
Malesia	52	0,6	52	-	-	-
Meksiko	59	0,7	59	-	-	-
Namibia	26	0,3	26	-	-	-
Norja	144	1,8	143	1	-	-
Peru	14	0,2	14	-	-	-
Singapore	119	1,5	119	-	-	-
Sveitsi	112	1,4	106	6	-	-
Taiwan	71	0,9	71	-	-	-
Tansania	27	0,3	20	-	-	7
Thaimaa	139	1,7	124	13	-	2
Turkki	13	0,2	9	1	-	3
Uganda	11	0,1	11	-	-	-
Uusi-Seelanti	22	0,3	19	1	-	2
Venäjä	136	1,7	132	3	-	1
Vietnam	26	0,3	26	-	-	-
Yhdysvallat	328	4,0	314	9	-	5
Muut2	124	1,5	111	7	-	6
Pohjoismaat	742	9,1	715	27	-	-

¹ Suorittavat varsinaista tutkintoa kotimaisessa oppilaitoksessa, mutta ovat vaihto-ohjelman tai oman järjestelyn perusteella tilapäisesti ulkomailla opiskelemassa.

² Ryhmässä Muut ovat ne maat, joissa on alle 10 opintotuen saajaa.

Huom. Pohjoismaiden tietoja sisältyy luokkiin EU-maat ja Muut maat. Yhteensä-luvussa kukin maa on vain kerran.

24. Ulkomaalaiset opintotuen saajat lukuvuonna 2016/2017: kansalaisuus ja oppilaitosaste

Kansalaisuus	Oppilaitosaste					
	Kaikki	%	Korkea- koulut	Ammatilliset oppilaitokset	Lukiot	Muut oppi- laitokset
Yhteensä	8 159	100,0	2 443	4 658	886	172
EU-maat	2 903	35,6	1 088	1 488	287	40
Alankomaat	35	0,4	23	10	1	1
Belgia	9	0,1	7	1	-	1
Britannia	143	1,8	108	25	7	3
Bulgaria	55	0,7	15	33	6	1
Espanja	77	0,9	54	21	1	1
Irlanti	16	0,2	12	4	-	-
Italia	95	1,2	66	20	8	1
Itävalta	20	0,2	16	2	2	-
Kreikka	35	0,4	20	12	3	-
Kroatia	10	0,1	4	5	1	-
Latvia	51	0,6	24	15	12	-
Liettua	38	0,5	15	15	7	1
Portugali	28	0,3	17	9	2	-
Puola	101	1,2	45	44	8	4
Ranska	54	0,7	39	12	1	2
Romania	67	0,8	27	31	4	5
Ruotsi	165	2,0	82	65	16	2
Saksa	91	1,1	69	19	1	2
Slovakia	16	0,2	11	5	-	-
Slovenia	13	0,2	11	1	1	-
Tanska	14	0,2	7	2	5	-
Tšekki	27	0,3	21	6	-	-
Unkari	85	1,0	58	20	7	-
Viro	1 658	20,3	337	1 111	194	16

Taulukko 24 jatkuu

Kansalaisuus	Oppilaitosaste					
	Kaikki	%	Korkea- koulut	Ammatilliset oppilaitokset	Lukiot	Muut oppi- laitokset
Muut maat	5 256	64,4	1 355	3 170	599	132
Afganistan	311	3,8	13	229	63	6
Albania	11	0,1	5	5	1	-
Angola	28	0,3	-	26	2	-
Australia	16	0,2	15	-	-	1
Bangladesh	58	0,7	32	19	3	4
Bosnia ja Hertsegovina	72	0,9	14	41	17	-
Brasilia	65	0,8	25	32	5	3
Chile	17	0,2	11	6	-	-
Egypti	15	0,2	5	9	1	-
Eritrea	14	0,2	-	12	1	1
Etiopia	52	0,6	20	24	5	3
Filippiinit	95	1,2	20	63	12	-
Gambia	24	0,3	1	20	1	2
Ghana	81	1,0	52	24	3	2
Indonesia	14	0,2	6	7	1	-
Intia	51	0,6	35	13	3	-
Irak	265	3,2	8	218	33	6
Iran	122	1,5	39	71	11	1
Japani	42	0,5	21	19	1	1
Kamerun	43	0,5	27	14	1	1
Kanada	24	0,3	18	4	1	1
Kazakstan	15	0,2	3	11	1	-
Kenia	54	0,7	38	13	1	2
Kiina	205	2,5	102	59	38	6
Kolumbia	11	0,1	9	2	-	-
Kongo (Brazzaville)	14	0,2	1	11	2	-
Kongo (Kinshasa)	180	2,2	5	154	20	1
Kosovo	16	0,2	1	13	2	-
Kuuba	20	0,2	2	18	-	-
Marokko	32	0,4	9	18	3	2
Meksiko	23	0,3	14	7	1	1
Myanmar	160	2,0	3	132	17	8
Nepal	136	1,7	84	41	7	4
Nigeria	93	1,1	51	35	1	6
Norja	21	0,3	14	6	1	-
Pakistan	46	0,6	31	10	4	1
Peru	11	0,1	3	6	2	-
Ruanda	12	0,1	4	6	1	1
Sambia	15	0,2	7	5	1	2
Serbia	64	0,8	4	51	9	-
Sierra Leone	12	0,1	1	11	-	-
Somalia	430	5,3	9	354	45	22
Sri Lanka	33	0,4	8	22	3	-
Sudan	47	0,6	4	35	8	-
Sveitsi	11	0,1	9	2	-	-
Syyria	42	0,5	8	23	11	-
Tansania	30	0,4	16	13	1	-
Thaimaa	307	3,8	10	262	31	4
Tunisia	12	0,1	1	9	1	1
Turkki	121	1,5	21	76	21	3
Ukraina	89	1,1	24	50	9	6
Valko-Venäjä	16	0,2	7	8	1	-
Venäjä	1 016	12,5	266	584	148	18
Vietnam	162	2,0	48	85	23	6
Yhdysvallat	98	1,2	87	10	1	-
Muut ¹	282	3,5	84	172	20	6
Pohjoismaat	205	2,5	106	75	22	2

¹ Ryhmässä 'Muut' ovat ne maat, joissa on alle 10 opiskelijaa sekä ne henkilöt, joiden kansalaisuus on muu kuin Suomen mutta ei minkään tunnustetun, voimassa olevan valtion.

Huom. Serbiaan on tilastoitu myös ne henkilöt, joilla on Serbia ja Montenegron kansalaisuus. Serbiaan ei ole tilastoitu niitä henkilöitä, joilla on Kosovon tasavallan kansalaisuus.

Huom. Pohjoismaiden tietoja sisältyy luokkiin EU-maat ja Muut maat. Yhteensä-luvussa kukin maa on vain kerran.

MAKSETUT OPINTOETUUDET JA KESKIMÄÄRÄISET TUET

25. Maksetut opintotuet vuonna 2016: oppilaitosaste ja tukilaji

Oppilaitosaste Koulutusaste ¹	Maksetut tuet, 1 000 €			
	Yhteensä ¹	%	Opintoraha	Asumislisä
Oppilaitokset yhteensä	772 201	100,0	507 630	264 574
Yliopistot	278 933	36,1	180 744	98 188
Ammattikorkeakoulut	292 027	37,8	194 798	97 230
Ammatilliset oppilaitokset	172 739	22,4	114 162	58 577
Lukiot	23 781	3,1	16 351	7 431
Muut oppilaitokset	10 430	1,4	7 133	3 298
Ulkomaiset oppilaitokset	35 413	4,6	21 976	13 437
Korkeakoulut	605 006	78,3	396 692	208 315
Toisen asteen oppilaitokset	208 318	27,0	138 472	69 846

¹ Yhteissummasta on vähennetty opintotuen ja aikuisopintorahan palautukset.

26. Maksetut opintotuet sekä opintorahan ja asumislisän saajat vuonna 2016: ikäryhmä ja tukilaji

Ikäryhmä	Yhteensä		Opintoraha		Asumislisä	
	Saajat	1 000 €	Saajat	1 000 €	Saajat	1 000 €
Yhteensä	319 743	772 203	315 752	507 630	217 450	264 574
16	1 157	743	-	-	1 157	743
17	17 409	9 517	17 168	6 765	2 877	2 752
18	25 647	31 126	24 957	22 585	8 144	8 542
19	31 335	44 368	29 906	28 726	15 822	15 642
20	27 650	64 065	27 358	41 156	20 612	22 909
21	32 359	104 288	32 337	67 596	26 883	36 693
22	34 304	120 917	34 270	77 784	29 307	43 133
23	32 353	111 431	32 319	71 171	27 928	40 260
24	28 900	91 146	28 871	58 377	24 637	32 769
25–29	63 662	153 656	63 608	101 177	49 748	52 480
30–34	13 809	23 498	13 803	17 696	7 069	5 802
35–39	5 414	8 623	5 414	7 105	1 793	1 517
40–44	2 727	4 351	2 724	3 737	670	614
45–49	1 571	2 415	1 571	2 045	402	370
50–54	997	1 496	997	1 237	272	260
55–	449	564	449	475	129	89

27. Korkeavustukset vuonna 2016: maksetut avustukset ja maksun saajat ikäryhmittäin

Maksun saajan ikäryhmä	Yhteensä		
	Saajat	Maksetut avustukset, €	Keskim. avustus/saaja, €/v
Yhteensä	1 048	95 022	91
16–24	138	6 679	48
25–29	345	27 718	80
30–34	305	32 081	105
35–39	154	18 391	119
40–44	47	4 457	95
45–49	23	2 760	120
50–54	22	1 504	68
55–	14	1 433	102

28. Ulkomailla tutkintoa suorittaville sekä määräaikaisesti ulkomailla opiskeleville maksetut opintotuet vuonna 2016: opiskelun ja oppilaitosten

Maa	Maksetut opintotuet, 1 000 €				
	Kaikki	Korkea- koulut	Ammatilliset oppilaitokset	Lukiot	Muut oppi- laitokset
Yhteensä	47 306	45 657	1 271	167	210
Eu-maat	38 261	37 204	760	115	182
Alankomaat	3 383	3 364	19	-	-
Belgia	548	537	7	5	-
Britannia	9 405	9 311	91	3	-
Bulgaria	37	37	-	-	-
Espanja	1 590	1 453	103	29	5
Irlanti	447	424	23	-	-
Italia	509	501	6	2	-
Itävalta	751	743	8	-	-
Kreikka	77	75	1	-	-
Kroatia	54	54	-	-	-
Kypros	41	41	-	-	-
Latvia	617	616	1	-	-
Liettua	91	82	9	-	-
Luxemburg	9	9	-	-	-
Malta	26	19	7	-	-
Portugali	334	333	1	-	-
Puola	340	328	12	-	-
Ranska	1 064	1 028	36	-	-
Romania	503	503	-	-	-
Ruotsi	8 527	8 058	232	64	172
Saksa	2 783	2 662	118	4	-
Slovakia	34	33	0	-	-
Slovenia	85	81	4	-	-
Tanska	1 299	1 282	10	6	2
Tseki	400	390	10	-	-
Unkari	347	343	3	-	1
Viro	4 960	4 896	60	2	2

Taulukko 28 jatkuu

Maa	Maksetut opintotuet, 1 000 €				
	Kaikki	Korkea- koulut	Ammatilliset oppilaitokset	Lukiot	Muut oppi- laitokset
Muut maat	9 045	8 453	511	52	28
Argentiina	46	44	-	-	2
Australia	670	444	222	3	-
Brasilia	68	67	1	-	-
Chile	124	124	-	-	-
Etelä-Afrikka	27	26	-	-	1
Ghana	17	17	-	-	-
Hongkong	117	117	-	-	-
Indonesia	55	53	2	-	-
Intia	17	13	3	-	-
Islanti	134	126	3	-	5
Japani	637	589	45	-	3
Kanada	521	471	46	4	-
Kenia	24	22	-	-	1
Kiina	380	377	3	-	-
Korean tasavalta	332	332	-	-	-
Malesia	90	90	-	-	-
Meksiko	112	111	1	-	-
Norja	743	651	77	8	7
Peru	37	37	-	-	-
Sambia	18	18	-	-	-
Singapore	169	169	-	-	-
Sveitsi	364	357	5	2	-
Swazimaa	18	18	-	-	-
Taiwan	77	77	-	-	-
Tansania	24	22	2	-	-
Thaimaa	436	429	7	-	-
Turkki	67	65	1	-	-
Ukraina	134	134	-	-	-
Uusi-Seelanti	70	66	1	-	3
Venäjä	420	414	5	-	-
Vietnam	27	27	-	-	-
Yhdysvallat	2 156	2 082	48	23	3
Muut ¹	127	124	-	-	3
Tieto puuttuu	787	736	39	12	-
Pohjoismaat	10 703	10 117	322	78	186

¹ Ryhmässä 'Muut' ovat ne maat, joissa on alle 10 opiskelijaa.

Huom. Pohjoismaiden tietoja sisältyy luokkiin EU-maat ja Muut maat. Yhteensä-luvussa kukin maa on vain kerran.

29. Keskimääräiset opintotuet joulukuussa 2016: oppilaitosaste ja tukilaji

Oppilaitosaste Koulutusaste	Koko opintotuki ¹ , €/kk	Opintoraha ja asumislisä			Opintolainan valtioneuvosto, €/kk
		Yhteensä €/kk	Opinto- raha €/kk	Asumis- lisä €/kk	
Oppilaitokset yhteensä	684	386	259	195	418
Yliopistot	855	474	310	196	408
Ammattikorkeakoulut	840	464	312	197	407
Ammatilliset oppilaitokset	419	267	182	194	391
Lukiot	181	137	100	184	367
Muut oppilaitokset	454	301	223	140	396
Ulkomaiset oppilaitokset	1 139	512	321	208	700
Korkeakoulut	847	469	311	196	407
Toisen asteen oppilaitokset	437	263	179	192	455

¹ Sisältää lainatakauksen.

30. Keskimääräinen opintoraha joulukuussa 2016: oppilaitosaste ja saajaryhmä

Oppilaitosaste Koulutusaste	Opintoraha, €/kk					
	Yhteensä	Vanhempansa luona asuva alle 20-vuotias	Vanhempansa luona asuva 20 v täyttänyt	Itsenäisesti asuva alle 18-vuotias	Itsenäisesti asuva 18 v täyttänyt	Naimisissa/ elatusvel- vollinen
Oppilaitokset yhteensä	259	68	145	153	306	293
Yliopistot	310	72	155	.	320	309
Ammattikorkeakoulut	312	79	162	.	327	319
Ammatilliset oppilaitokset	182	69	121	154	247	251
Lukiot	100	65	150	152	236	250
Muut oppilaitokset	223	72	108	141	244	251
Ulkomaiset oppilaitokset	321	83	165	203	323	314
Korkeakoulut	311	75	160	.	324	315
Toisen asteen oppilaitokset	179	68	122	153	258	253

¹ Sisältää lainatakauksen.

31. Keskimääräiset opintotuet joulukuussa 2016: oppilaitosaste, ikäryhmä ja saajaryhmä

Oppilaitosaste ikäryhmä	Koko opinto- tuki ¹ , €/kk	Opintoraha ja asumislisä, €/kk				
		Vanhempansa luona asuva alle 20-vuotias	Vanhempansa luona asuva 20 v täyttänyt	Itsenäisesti asuva alle 18-vuotias	Itsenäisesti asuva 18 v täyttänyt	Naimisissa/ elatusvel- vollinen
Oppilaitokset yhteensä	684	68	145	251	484	345
16–19	323	68	-	251	424	324
20–24	818	-	144	-	498	366
25–29	793	-	155	-	477	354
30–34	709	-	158	-	456	330
35–39	656	-	141	-	435	320
40–	626	-	201	-	399	320
Yliopistot	855	72	155	-	503	377
16–19	834	72	-	-	526	457
20–24	882	-	155	-	511	442
25–29	820	-	154	-	480	389
30–34	757	-	168	-	461	345
35–39	720	-	145	-	435	328
40–	711	-	231	-	411	337
Ammattikorkeakoulut	840	79	162	-	508	367
16–19	828	79	-	-	527	515
20–24	863	-	161	-	515	413
25–29	815	-	173	-	489	371
30–34	736	-	169	-	466	342
35–39	691	-	166	-	451	336
40–	684	-	217	-	423	338
Ammatilliset oppilaitokset	419	69	121	245	410	288
16–19	311	69	-	245	391	317
20–24	545	-	121	-	423	296
25–29	546	-	124	-	416	287
30–34	492	-	125	-	406	281
35–39	455	-	123	-	391	275
40–	439	-	132	-	354	272
Lukiot	181	65	150	283	405	291
16–19	176	65	-	283	404	301
20–24	401	-	149	-	432	284
25–29	430	-	183	-	433	250
30–34	417	-	183	-	-	250
35–39	250	-	-	-	-	250
40–	650	-	-	-	-	250
Muut oppilaitokset	454	72	108	160	365	296
16–19	322	72	-	160	312	317
20–24	509	-	107	-	383	315
25–29	572	-	123	-	381	298
30–34	504	-	115	-	383	289
35–39	462	-	-	-	378	286
40–	418	-	81	-	344	281

¹ Sisältää myös opintolainan valtioneuvoston päätöksen mukaisen pääoman.
Huom. Ulkomaiset oppilaitokset sisältyvät Oppilaitokset yhteensä -lukuun.

32. Ateriatuki lukuvuonna 2016/2017: maksetut ateriatuet ja tuetut ateriat

Vuosi Kuukausi	Maksetut ateriatuet, 1 000 €			Tuetut ateriat
	Yhteensä	Ateriatuet	Ylimääräiset ateriatuet	Yhteensä, 1 000 kpl
Lukuvuosi yhteensä	31 032	28 591	2 441	14 911
2016				
Elokuu	985	839	146	454
Syyskuu	1 633	1 493	141	769
Lokakuu	1 856	1 684	172	868
Marraskuu	4 914	4 649	265	2 397
Joulukuu	4 625	4 315	310	2 247
2017				
Tammikuu	1 996	1 858	138	959
Helmikuu	2 816	2 621	195	1 351
Maaliskuu	3 174	2 951	222	1 530
Huhtikuu	3 070	2 844	226	1 466
Toukokuu	2 848	2 550	298	1 434
Kesäkuu	2 238	2 034	204	1 049
Heinäkuu	878	753	124	388

33. Takausvastuun perusteella pankeille maksetut opintolainat lukuvuonna 2016/2017

Vuosi Kuukausi	Maksetut takausvastuut, 1 000 €
Lukuvuosi yhteensä	13 296
2016	
Elokuu	1 244
Syyskuu	591
Lokakuu	1 611
Marraskuu	857
Joulukuu	1 387
2017	
Tammikuu	1 099
Helmikuu	1 259
Maaliskuu	591
Huhtikuu	685
Toukokuu	2 044
Kesäkuu	957
Heinäkuu	970

VALTION TAKAAMAT OPINTOLAINAT

34. Valtion takaama opintolainakanta lainatyyppin mukaan 31.12.2016

Lainatyyppi	Lainakanta, milj. €	Muutos edellisestä vuodenvaihteesta, %
Kaikki lainat	2 325,3	15,8
Korkotukilaina	0,1	-57,6
Markkinaehtoinen laina	2 325,2	15,8

Lähde: Kelan itäinen opintotukikryhmä.

35. Markkinaehtoisia opintolainoja nostaneet ja lyhentäneet henkilöt lukuvuonna 2016/2017: oppilaitosaste

	Kaikki	Lukuvuoden viimeisin oppilaitosaste ¹						Ei opintotukea lukuvuonna 2016/2017
		Yliopistot	Ammatti-korkeakoulut	Ammatilliset oppilaitokset	Lukiot	Muut oppilaitokset	Ulko-maiset oppilaitokset	
Kaikki opintovelalliset²	377 760	53 326	57 013	34 994	2 615	1 621	6 850	221 341
Henkilöt, joilla lainan määrä kasvanut	183 137	52 783	56 303	34 298	2 608	1 583	6 791	28 771
Henkilöt, joilla lainan määrä pysynyt ennallaan	37 404	58	50	41	1	-	6	37 248
Henkilöt, joilla lainan määrä pienentynyt	157 219	485	660	655	6	38	53	155 322
Lainaa nostaneet	134 549	45 215	49 928	29 477	2 425	1 420	6 027	57
Keskimääräinen nosto, €	3 490	3 576	3 470	2 995	2 391	3 105	5 985	603
Lainaa nostettu yhteensä, 1 000 €	469 550	161 682	173 272	88 282	5 799	4 410	36 071	34
Lainaa lyhentäneet³	180 061	603	808	830	12	42	62	177 704
Keskimääräinen lyhennys, €	903	1 536	1 160	922	922	963	1 886	899
Lyhennykset yhteensä, 1 000 €	162 631	926	937	765	11	40	117	159 834

¹ Lukuvuoden aikana opintotukea saaneet.² Henkilöt, joilla oli markkinaehtoista opintolainaa lukuvuoden lopussa.³ Sisältää myös lainansa loppuun maksaneet henkilöt.

36. Valtion takaamat opintolainat, opintovelalliset ja opintolainan määrä lukuvuoden 2016/2017 lopussa: lainatyyppi ja oppilaitosaste

Lainatyyppi	Yhteensä	Oppilaitosaste						Ei opinto-tukea lukuvuonna 2015/2016	
		Kaikki	Yli-opistot	Ammatti-korkea-koulut	Ammatilliset oppilaitokset	Lukiot	Muut oppilaitokset		Ulko-maiset oppilaitokset
Kaikki lainat									
Opintolainat, 1 000 €	2 501 196	1 220 690	484 710	441 446	183 380	8 436	8 423	94 294	1 280 506
Opintovelalliset yhteensä	377 858	156 420	53 326	57 013	34 995	2 615	1 621	6 850	221 438
Opintolainan määrä, €									
– 2 000	60 703	10 109	1 629	2 481	4 976	760	181	82	50 594
2 001– 4 000	89 176	38 668	11 800	14 784	9 871	1 189	729	295	50 508
4 001– 6 000	55 804	19 886	4 651	6 177	7 955	356	258	489	35 918
6 001– 8 000	53 364	26 621	9 058	10 498	5 177	202	178	1 508	26 743
8 001–10 000	34 375	14 957	5 216	5 794	3 392	77	98	380	19 418
10 001–15 000	57 231	30 854	12 939	13 096	3 033	31	129	1 626	26 377
15 001–20 000	19 522	10 798	5 850	3 472	466	-	34	976	8 724
20 001–25 000	5 585	3 230	1 773	584	91	-	6	776	2 355
25 001–30 000	1 454	887	322	107	25	-	3	430	567
30 001–	644	410	88	20	9	-	5	288	234
Keskisarvo, €/henkilö	6 619	7 804	9 090	7 743	5 240	3 226	5 196	13 766	5 783
Mediaani, €/henkilö	5 267	7 002	7 681	7 240	4 035	2 809	3 623	12 687	4 427
Markkinaehtoiset lainat									
Opintolainat, 1 000 €	2 501 102	1 220 689	484 710	441 446	183 380	8 436	8 423	94 294	1 280 413
Opintovelalliset yhteensä	377 760	156 419	53 326	57 013	34 994	2 615	1 621	6 850	221 341
Opintolainan määrä, €									
– 2 000	60 619	10 108	1 629	2 481	4 975	760	181	82	50 511
2 001– 4 000	89 168	38 668	11 800	14 784	9 871	1 189	729	295	50 500
4 001– 6 000	55 798	19 886	4 651	6 177	7 955	356	258	489	35 912
6 001– 8 000	53 365	26 621	9 058	10 498	5 177	202	178	1 508	26 744
8 001–10 000	34 375	14 957	5 216	5 794	3 392	77	98	380	19 418
10 001–15 000	57 231	30 854	12 939	13 096	3 033	31	129	1 626	26 377
15 001–20 000	19 521	10 798	5 850	3 472	466	-	34	976	8 723
20 001–25 000	5 586	3 230	1 773	584	91	-	6	776	2 356
25 001–30 000	1 453	887	322	107	25	-	3	430	566
30 001–	644	410	88	20	9	-	5	288	234
Keskisarvo, €/henkilö	6 621	7 804	9 090	7 743	5 240	3 226	5 196	13 766	5 785
Mediaani, €/henkilö	5 269	7 002	7 681	7 240	4 035	2 809	3 623	12 687	4 428
Korkotukilainat									
Opintolainat, 1 000 €	94 516	1 065	395	112	558	-	-	-	93 451
Opintovelalliset yhteensä	230	5	2	2	1	-	-	-	225
Opintolainan määrä, €									
–2 000	218	5	2	2	1	-	-	-	213
2 001	12	-	-	-	-	-	-	-	12
Keskisarvo, €/henkilö	411	213	198	56	558	-	-	-	415
Mediaani, €/henkilö	153	59	198	56	558	-	-	-	153

37. Opintovelalliset lukuvuoden 2016/2017 lopussa: ikäryhmä, sukupuoli ja oppilaitosaste

Sukuoli Ikäryhmä	Opintovelallisten lukumäärä								Ei opinto- tukea lukuvuonna 2015/2016
	Yhteensä	Oppilaitosaste							
		Kaikki	Yli- opistot	Ammatti- korkea- koulut	Ammatil- liset oppilai- tokset	Lukiot	Muut oppilai- tokset	Ulko- maisiet oppilai- tokset	
Molemmat sukupuolet	377 858	156 420	53 326	57 013	34 995	2 615	1 621	6 850	221 438
Alle 17	434	434	-	-	306	94	30	4	-
17	2 702	2 677	-	-	2 178	465	29	5	25
18	7 836	7 687	42	23	6 241	1 278	70	33	149
19	12 071	7 895	1 276	1 072	4 435	604	182	326	4 176
20	18 748	12 474	3 776	3 903	3 728	110	248	709	6 274
21	24 546	18 186	6 044	7 310	3 636	26	237	933	6 360
22	27 666	20 428	6 833	9 108	3 266	14	183	1 024	7 238
23	27 965	19 273	7 050	8 766	2 503	11	135	808	8 692
24	28 085	16 895	6 938	6 999	2 092	7	108	751	11 190
25-29	109 933	35 735	16 295	13 570	3 872	5	252	1 741	74 198
30-34	65 897	8 135	3 006	3 475	1 234	1	72	347	57 762
35-39	30 900	3 304	1 088	1 435	644	-	32	105	27 596
40-44	11 539	1 574	474	691	361	-	17	31	9 965
45-54	7 753	1 531	416	617	449	-	20	29	6 222
55-	1 783	192	88	44	50	-	6	4	1 591
Miehet	163 363	69 227	24 116	26 161	15 204	883	505	2 358	94 136
Alle 17	149	149	-	-	117	20	11	1	-
17	1 315	1 309	-	-	1 153	144	11	1	6
18	3 916	3 861	22	10	3 373	420	24	12	55
19	5 396	3 071	417	286	2 061	223	31	53	2 325
20	8 268	4 803	1 516	1 531	1 459	43	64	190	3 465
21	10 853	7 752	2 695	3 260	1 404	14	71	308	3 101
22	12 500	9 171	3 135	4 236	1 355	5	76	364	3 329
23	12 590	9 088	3 231	4 477	1 050	6	51	273	3 502
24	12 611	8 129	3 203	3 721	887	6	34	278	4 482
25-29	48 483	16 567	7 848	6 490	1 503	2	86	638	31 916
30-34	28 271	3 382	1 359	1 389	452	-	22	160	24 889
35-39	12 550	1 118	417	433	210	-	9	49	11 432
40-44	4 050	422	139	182	79	-	7	15	3 628
45-54	1 986	345	107	131	86	-	6	15	1 641
55-	425	60	27	15	15	-	2	1	365
Naiset	214 495	87 193	29 210	30 852	19 791	1 732	1 116	4 492	127 302
Alle 17	285	285	-	-	189	74	19	3	-
17	1 387	1 368	-	-	1 025	321	18	4	19
18	3 920	3 826	20	13	2 868	858	46	21	94
19	6 675	4 824	859	786	2 374	381	151	273	1 851
20	10 480	7 671	2 260	2 372	2 269	67	184	519	2 809
21	13 693	10 434	3 349	4 050	2 232	12	166	625	3 259
22	15 166	11 257	3 698	4 872	1 911	9	107	660	3 909
23	15 375	10 185	3 819	4 289	1 453	5	84	535	5 190
24	15 474	8 766	3 735	3 278	1 205	1	74	473	6 708
25-29	61 450	19 168	8 447	7 080	2 369	3	166	1 103	42 282
30-34	37 626	4 753	1 647	2 086	782	1	50	187	32 873
35-39	18 350	2 186	671	1 002	434	-	23	56	16 164
40-44	7 489	1 152	335	509	282	-	10	16	6 337
45-54	5 767	1 186	309	486	363	-	14	14	4 581
55-	1 358	132	61	29	35	-	4	3	1 226

Huom. Lukuvuoden tilastoissa ikä on henkilön ikä syyslukukauden lopussa.

38. Keskimääräinen opintolaina lukuvuoden 2016/2017 lopussa: ikäryhmä, sukupuoli ja oppilaitosaste

Sukupuoli Ikäryhmä	Keskimääräinen opintolaina, €								Ei opinto- tukea lukuvuonna 2016/2017
	Yhteensä	Oppilaitosaste							
		Kaikki	Yli- opistot	Ammatti- korkea- koulut	Ammatil- liset oppilai- tokset	Lukiot	Muut oppilai- tokset	Ulko- maiset oppilai- tokset	
Molemmat sukupuolet	6 619	7 804	9 090	7 743	5 240	3 226	5 196	13 766	5 783
Alle 17	1 618	1 618	-	-	1 578	1 483	1 974	5 090	-
17	2 110	2 113	-	-	2 109	2 058	2 067	9 283	1 720
18	3 584	3 614	3 869	3 363	3 693	3 142	3 199	7 512	2 066
19	4 298	4 707	3 852	3 844	5 162	4 074	3 921	6 314	3 524
20	4 817	5 228	4 733	4 804	5 675	5 033	4 463	8 148	4 000
21	5 692	6 311	6 311	6 039	5 836	4 645	4 838	10 716	3 919
22	6 652	7 561	7 842	7 346	5 938	5 280	5 746	13 140	4 086
23	7 501	8 680	9 232	8 364	6 298	5 225	5 785	15 197	4 889
24	7 934	9 407	10 159	8 827	6 476	4 398	5 623	16 619	5 710
25-29	8 011	10 329	11 310	9 350	6 804	4 545	6 743	17 153	6 894
30-34	6 620	9 173	10 923	8 082	6 012	5 219	7 204	16 592	6 260
35-39	5 135	7 371	8 902	6 711	5 143	-	5 944	14 637	4 867
40-44	4 488	6 438	7 977	5 851	5 133	-	5 759	11 542	4 180
45-54	4 341	6 012	7 547	5 583	4 724	-	7 344	12 167	3 929
55-	4 056	6 728	8 159	6 059	4 508	-	3 330	15 436	3 734
Miehet	6 583	7 725	9 174	7 643	4 996	3 176	4 931	13 726	5 744
Alle 17	1 477	1 477	-	-	1 423	1 342	1 851	6 327	-
17	1 988	1 986	-	-	1 996	1 857	2 419	4 206	2 342
18	3 573	3 595	3 955	3 713	3 653	3 048	3 115	6 563	2 035
19	4 234	4 810	3 801	3 873	5 199	3 906	3 715	7 132	3 474
20	4 464	4 839	4 444	4 198	5 545	4 821	4 085	8 000	3 943
21	5 116	5 708	5 870	5 335	5 503	4 150	4 108	9 606	3 635
22	6 194	7 167	7 675	6 889	5 636	5 531	4 913	12 210	3 514
23	7 324	8 531	9 179	8 257	6 128	4 768	5 452	15 255	4 193
24	7 834	9 260	10 150	8 764	6 336	3 780	5 161	15 595	5 247
25-29	8 116	10 322	11 408	9 229	6 803	7 229	6 966	16 832	6 971
30-34	6 664	9 396	10 936	8 123	6 207	-	7 354	16 668	6 293
35-39	5 108	7 934	9 773	6 995	4 751	-	5 565	14 652	4 832
40-44	4 468	6 956	8 561	6 245	5 291	-	3 492	11 111	4 179
45-54	4 488	6 787	8 510	6 057	4 994	-	5 418	11 711	4 004
55-	4 584	6 561	7 959	5 880	5 128	-	2 607	8 412	4 259
Naiset	6 647	7 866	9 020	7 828	5 428	3 252	5 316	13 787	5 812
Alle 17	1 691	1 691	-	-	1 674	1 522	2 046	4 677	-
17	2 225	2 235	-	-	2 236	2 147	1 851	10 552	1 524
18	3 596	3 633	3 774	3 093	3 741	3 188	3 243	8 055	2 084
19	4 349	4 642	3 877	3 834	5 131	4 172	3 963	6 156	3 586
20	5 096	5 471	4 926	5 195	5 759	5 168	4 594	8 202	4 071
21	6 148	6 760	6 666	6 606	6 046	5 223	5 150	11 263	4 190
22	7 030	7 883	7 983	7 743	6 152	5 141	6 338	13 653	4 573
23	7 646	8 812	9 276	8 476	6 420	5 773	5 987	15 168	5 358
24	8 016	9 544	10 168	8 899	6 579	8 104	5 836	17 221	6 020
25-29	7 927	10 335	11 220	9 461	6 804	2 756	6 627	17 339	6 836
30-34	6 586	9 014	10 913	8 055	5 900	5 219	7 137	16 527	6 235
35-39	5 153	7 084	8 360	6 589	5 333	-	6 093	14 623	4 892
40-44	4 498	6 248	7 735	5 710	5 088	-	7 346	11 947	4 180
45-54	4 290	5 787	7 214	5 455	4 661	-	8 169	12 657	3 902
55-	3 891	6 804	8 247	6 152	4 243	-	3 692	17 778	3 577

Huom. Lukuvuoden tilastoissa ikä on henkilön ikä syyslukukauden lopussa.

39. Vuosina 2014–2016 ylempään tai alemmään korkeakoulututkintoon, ammattikorkeakoulututkintoon tai ammatillisen perustutkinnon suorittaneet henkilöt opintolainan suuruuden mukaan

Tutkinnonsuorittamisvuosi Opintovelallisuus Opintolainan määrä	Ylempi korkeakoulututkinto		Alempi korkeakoulututkinto		Ammattikorkeakoulututkinto		Ammatillinen perustutkinto	
	Tutkinnon suorittaneet		Tutkinnon suorittaneet		Tutkinnon suorittaneet		Tutkinnon suorittaneet	
	Henkilöä	%	Henkilöä	%	Henkilöä	%	Henkilöä	%
Vuosi 2014								
Yhteensä	14 427	100,0	12 935	100,0	22 627	100,0	51 569	100,0
Ei opintolainaa	7 861	54,5	6 360	49,2	12 206	53,9	39 694	77,0
On opintolainaa ¹	6 566	45,5	6 575	50,8	10 421	46,1	11 875	23,0
Opintolainan määrä, €								
1– 2 000	432	3,0	480	3,7	906	4,0	2 320	4,5
2 001– 4 000	1 056	7,3	1 128	8,7	1 972	8,7	3 930	7,6
4 001– 6 000	923	6,4	1 069	8,3	1 814	8,0	2 844	5,5
6 001– 8 000	819	5,7	844	6,5	1 536	6,8	1 290	2,5
8 001–10 000	765	5,3	941	7,3	1 590	7,0	883	1,7
10 001–12 000	669	4,6	725	5,6	1 204	5,3	324	0,6
12 001–14 000	571	4,0	477	3,7	725	3,2	137	0,3
14 001–16 000	462	3,2	353	2,7	364	1,6	73	0,1
16 001–	869	6,0	558	4,3	310	1,4	74	0,1
Keskiarvo, €	8 989		8 125		7 187		4 459	
Mediaani, €	8 165		7 416		6 636		3 765	
Vuosi 2015								
Yhteensä	14 899	100,0	14 571	100,0	23 599	100,0	53 917	100,0
Ei opintolainaa	7 896	53,0	6 661	45,7	12 342	52,3	40 070	74,3
On opintolainaa ¹	7 003	47,0	7 910	54,3	11 257	47,7	13 847	25,7
Opintolainan määrä, €								
1– 2 000	398	2,7	510	3,5	826	3,5	1 975	3,7
2 001– 4 000	975	6,5	1 280	8,8	1 877	8,0	3 805	7,1
4 001– 6 000	921	6,2	1 032	7,1	1 701	7,2	3 328	6,2
6 001– 8 000	890	6,0	1 135	7,8	1 624	6,9	2 390	4,4
8 001–10 000	816	5,5	1 033	7,1	1 531	6,5	1 389	2,6
10 001–12 000	740	5,0	872	6,0	1 611	6,8	478	0,9
12 001–14 000	614	4,1	823	5,6	1 059	4,5	262	0,5
14 001–16 000	556	3,7	522	3,6	531	2,3	107	0,2
16 001–	1 093	7,3	703	4,8	497	2,1	113	0,2
Keskiarvo, €	9 563		8 646		7 907		5 113	
Mediaani, €	8 785		7 994		7 476		4 343	
Vuosi 2016								
Yhteensä	14 953	100,0	14 019	100,0	23 111	100,0	51 744	100,0
Ei opintolainaa	7 483	50,0	5 970	42,6	11 466	49,6	38 045	73,5
On opintolainaa ¹	7 470	50,0	8 049	57,4	11 645	50,4	13 699	26,5
Opintolainan määrä, €								
1– 2 000	369	2,5	407	2,9	702	3,0	1 862	3,6
2 001– 4 000	951	6,4	1 091	7,8	1 687	7,3	3 283	6,3
4 001– 6 000	855	5,7	897	6,4	1 523	6,6	2 979	5,8
6 001– 8 000	930	6,2	1 102	7,9	1 587	6,9	2 271	4,4
8 001–10 000	845	5,7	1 018	7,3	1 574	6,8	1 721	3,3
10 001–12 000	760	5,1	1 084	7,7	1 676	7,3	917	1,8
12 001–14 000	703	4,7	1 002	7,1	1 355	5,9	347	0,7
14 001–16 000	600	4,0	641	4,6	794	3,4	155	0,3
16 001–	1 457	9,7	807	5,8	747	3,2	164	0,3
Keskiarvo, €	10 262		9 319		8 660		5 590	
Mediaani, €	9 501		9 060		8 406		4 824	

¹ Ne tutkinnon suorittaneet, joilla oli opintolainaa tutkinnonsuorittamisluvukauden lopussa.

Huom. Ylemmät ammattikorkeakoulututkinnot eivät aiemmista julkaisuista poiketen ole mukana ammattikorkeakoulututkinnoissa.

40. Takausvastuun perusteella pankeille maksetut opintolainat vuosina 2015 ja 2016 henkilöt ja maksetut takausvastuut oppilaitosasteen mukaan

Oppilaitosaste ¹	Vuosi 2015				Vuosi 2016			
	Henkilöt		Maksetut takausvastuut		Henkilöt		Maksetut takausvastuut	
	Henk.	%	1 000 €	%	Henk.	%	1 000 €	%
Yhteensä	3 042	100,0	13 335	100,0	2 953	100,0	12 910	100,0
Yliopistot	327	10,7	2 386	17,9	343	11,6	2 475	19,2
Ammattikorkeakoulut	686	22,6	3 650	27,4	591	20,0	2 988	23,1
Ammatilliset oppilaitokset	1 773	58,3	5 951	44,6	1 794	60,8	6 028	46,7
Lukiot	65	2,1	183	1,4	44	1,5	135	1,0
Muut oppilaitokset	77	2,5	266	2,0	55	1,9	238	1,8
Ulkomaiset oppilaitokset	82	2,7	825	6,2	89	3,0	975	7,5
Tieto puuttuu	32	1,1	73	0,5	37	1,3	71	0,6

¹ Oppilaitosaste määräytyy henkilön viimeisimpään opintotuen maksuun tai opintolainan valtiontakaukseen liittyvän oppilaitostiedon mukaan.

41. Takausvastuun perusteella pankeille maksetut opintolainat vuonna 2016: henkilöt iän, sukupuolen ja oppilaitosasteen mukaan

Sukupuoli ikäryhmä	Oppilaitosaste						
	Kaikki ¹	Yliopistot	Ammatti- korkea- koulut	Ammatil- liset oppilai- tokset	Lukiot	Muut oppilai- tokset	Ulko- maiset oppilai- tokset
Molemmat sukupuolet	2 953	343	591	1 794	44	55	89
16–19	11	1	-	9	1	-	-
20–24	932	11	35	829	37	13	7
25–29	766	40	142	535	4	16	29
30–34	557	95	187	230	1	14	29
35–39	368	95	141	106	1	9	14
40–	319	101	86	85	-	3	10
Miehet	1 571	181	287	1 005	25	20	42
16–19	7	1	-	5	1	-	-
20–24	600	7	21	544	21	3	4
25–29	416	21	81	289	2	8	15
30–34	267	58	90	99	-	6	13
35–39	165	48	65	43	1	-	7
40–	116	46	30	25	-	3	3
Naiset	1 382	162	304	789	19	35	47
16–19	4	-	-	4	-	-	-
20–24	332	4	14	285	16	10	3
25–29	350	19	61	246	2	8	14
30–34	290	37	97	131	1	8	16
35–39	203	47	76	63	-	9	7
40–	203	55	56	60	-	-	7

¹ Sisältää myös henkilöt, joiden oppilaitosaste on tuntematon.

OPINTOLAINAVÄHENNYS JA OPINTOLAINAHYVITYS

42. Opintolainavähennyksen ja opintolainahyvityksen saajat vuosina 2009–2016: korkeakoulutyyppi ja tutkintotaso

Vuosi	Opintolainavähennys				Opintolainahyvyys			
	Kaikki	Yliopistot		Ammatti- korkea- koulut	Kaikki	Yliopistot		Ammatti- korkea- koulut
		Ylempi korkeakoulu- tutkinto	Alempi korkeakoulu- tutkinto			Ylempi korkeakoulu- tutkinto	Alempi korkeakoulu- tutkinto	
2009	3 904	590	239	3 075
2010	5 748	975	318	4 455
2011	6 689	2 115	243	4 331
2012	8 136	3 345	289	4 502
2013	8 688	3 258	337	5 093
2014	9 094	3 203	359	5 532
2015	9 972	3 352	540	6 080	2	-	-	2
2016	11 108	3 735	604	6 769	41	9	4	28

43. Opintolainavähennykseen oikeutetut henkilöt vuonna 2016: ikäryhmä, sukupuoli ja korkeakoulutyyppi

Sukupuoli ikäryhmä	Kaikki	Yliopistot	Ammatti- korkea- koulut
Molemmat sukupuolet	11 305	4 400	6 905
20–24	3 894	707	3 187
25–29	5 905	3 128	2 777
30–34	761	312	449
35–39	367	138	229
40–	378	115	263
Miehet	4 056	1 651	2 405
20–24	1 009	149	860
25–29	2 603	1 313	1 290
30–34	272	120	152
35–39	100	42	58
40–	72	27	45
Naiset	7 249	2 749	4 500
20–24	2 885	558	2 327
25–29	3 302	1 815	1 487
30–34	489	192	297
35–39	267	96	171
40–	306	88	218

44. Opintolainavähennykseen oikeutetut henkilöt vuonna 2016: myönnetty opintolainavähennysoikeus, sukupuoli ja korkeakoulutyyppi

Opintolainavähennysoikeus, €	Kaikki	Yliopistot	Ammatti-korkea-koulut
Molemmat sukupuolet	11 108	4 339	6 769
– 499	1 542	466	1 076
500– 999	1 316	424	892
1 000–1 499	1 414	482	932
1 500–1 999	1 406	446	960
2 000–2 499	1 564	514	1 050
2 500–2 999	1 213	396	817
3 000–3 499	1 144	355	789
3 500–3 999	550	306	244
4 000–4 499	339	330	9
4 500–4 999	450	450	-
5 000–	170	170	-
Keskiarvo, €	2 046	2 516	1 745
Mediaani, €	1 950	2 370	1 770
Miehet	3 928	1 613	2 315
– 499	465	140	325
500– 999	378	133	245
1 000–1 499	478	160	318
1 500–1 999	472	150	322
2 000–2 499	534	177	357
2 500–2 999	430	142	288
3 000–3 499	503	165	338
3 500–3 999	269	150	119
4 000–4 499	137	134	3
4 500–4 999	199	199	-
5 000–	59	59	-
Keskiarvo, €	2 214	2 704	1 873
Mediaani, €	2 196	2 670	1 950
Naiset	4	4	-
– 499	7 180	2 726	4 454
500– 999	1 077	326	751
1 000–1 499	938	291	647
1 500–1 999	936	322	614
2 000–2 499	934	296	638
2 500–2 999	1 030	337	693
3 000–3 499	783	254	529
3 500–3 999	641	190	451
4 000–4 499	281	156	125
4 500–4 999	202	196	6
5 000–	353	353	-
Keskiarvo, €	1 955	2 405	1 679
Mediaani, €	1 847	2 190	1 656

OPINTOTUEN AIKASARJAT

45. Opintotukea saaneet oppilaitosasteen mukaan lukuvuosina 1995/1996–2016/2017

Lukuvuosi	Opintotuen saajat						Opintotuen saajien osuus 17–34-vuotiaista, %
	Yhteensä	Yliopistot	Ammatti- korkea- koulut	Ammatilliset oppi- laitokset ¹	Lukiot	Ulko- maiset oppi- laitokset ²	
1995/1996	298 872	77 491	-	172 941	44 043	4 397	24,3
1996/1997	303 329	77 889	14 720	163 160	42 741	4 819	24,9
1997/1998	309 260	75 363	32 155	156 051	40 295	5 396	25,6
1998/1999	321 578	77 303	47 928	151 702	38 889	5 756	26,9
1999/2000	326 814	83 164	65 979	135 059	37 024	5 588	27,5
2000/2001 ³	301 583	80 131	85 685	96 019	34 405	5 340	25,5
2001/2002	297 499	81 725	87 073	91 224	32 491	4 986	25,3
2002/2003	298 129	84 461	87 622	90 775	30 417	4 854	25,5
2003/2004	295 825	86 156	87 253	89 495	28 364	4 557	25,6
2004/2005	292 949	86 988	87 103	88 347	26 137	4 373	25,3
2005/2006	288 068	86 751	86 172	86 522	24 153	4 470	24,8
2006/2007	283 580	85 654	84 284	85 593	23 689	4 360	24,2
2007/2008	286 092	84 227	82 674	88 551	26 213	4 427	24,2
2008/2009	290 933	81 871	82 522	92 922	29 145	4 473	24,3
2009/2010	304 591	84 867	84 753	100 144	29 864	4 963	25,2
2010/2011	300 280	83 474	83 569	98 723	29 056	5 457	24,7
2011/2012	292 269	81 801	81 554	96 136	26 930	5 848	24,0
2012/2013	288 390	80 232	81 110	94 875	25 917	6 256	23,6
2013/2014	286 526	79 634	79 986	95 094	24 959	6 853	23,4
2014/2015	288 057	79 606	80 484	95 740	24 666	7 561	23,5
2015/2016	286 262	80 331	82 033	91 657	23 857	8 384	23,4
2016/2017	280 271	79 486	82 549	85 801	23 286	9 148	22,9

¹ Sisältää myös muut oppilaitokset (esim. kansanopistot).

² Koko tutkintoa ulkomailla suorittavat opiskelijat.

³ Saaja-käsitteen muuttuminen 1.8.2000 alkaen pienensi jonkin verran saajien määrää. Tämä tekninen muutos peittyi asumislisässä sitä koskevan samanaikaisen lainmuutoksen vastakkaiseen vaikutukseen.

46. Opintoetuuksia saaneet lukuvuosina 1995/1996–2016/2017: tukilaji

Lukuvuosi	Opiskelijoita opintotuen piirissä					Opinto- lainan korke- avustus	Koulu- matka- tuki
	Yhteensä	Opinto- raha	Asumis- lisä	Aikuis- opinto- raha	Laina- takaus ¹		
1995/1996	298 872	282 043	109 252	13 639	120 682	-	-
1996/1997	303 329	289 317	113 759	10 286	120 583	31 492	-
1997/1998	309 260	297 442	120 423	7 386	119 953	27 856	51 356
1998/1999	321 578	309 440	125 735	6 642	129 251	24 212	54 873
1999/2000	326 814	314 246	130 659	6 004	133 763	21 928	54 643
2000/2001	301 583	290 008	175 988	4 664	131 158	19 338	51 261
2001/2002	297 499	288 262	184 611	1 818	129 631	19 750	51 072
2002/2003	298 129	289 894	189 857	271	124 724	17 114	51 131
2003/2004	295 825	289 358	193 406	-	118 761	14 240	50 620
2004/2005	292 949	286 168	194 390	-	117 617	11 056	49 628
2005/2006	288 068	281 141	192 738	-	117 840	8 092	51 029
2006/2007	283 580	276 856	188 678	-	114 063	7 077	51 625
2007/2008	286 092	281 009	183 901	-	109 199	6 483	51 725
2008/2009	290 933	285 903	185 006	-	107 659	5 985	51 414
2009/2010	304 591	299 265	194 608	-	117 051	4 236	51 725
2010/2011	300 280	294 522	193 913	-	121 127	2 898	52 393
2011/2012	292 269	287 316	190 520	-	198 223	3 262	53 502
2012/2013	288 390	283 171	188 511	-	197 208	2 641	54 347
2013/2014	286 526	281 080	188 930	-	197 055	1 879	53 656
2014/2015	288 057	283 197	191 120	-	201 840	1 409	52 365
2015/2016	286 262	281 497	191 594	-	205 894	1 095	51 549
2016/2017	280 271	275 545	188 076	-	206 300	946	49 985

¹ Opintorahaa saaville korkeakouluopiskelijoille valtiontakausta on myönnetty 1.8.2011 alkaen ilman erillistä hakemusta.

47. Keskimääräinen opintotuki lukuvuosina 1995/1996–2016/2017: tukilaji

Lukuvuosi	Opintotuki, €/kk							Lainaan liittyvä korkoavustus, €/lukuvuosi		
	Yhteensä ¹	Korkeakoulut yhteensä ¹	Opintoraha			Asumislisä	Aikuisopintoraha		Lainatakaus	
			Yliopistot ²	Ammattikorkeakoulut	Ammatilliset oppilaitokset	Lukiot				
1995/1996	487	588	244	..	159	47	118	315	231	144
1996/1997	480	570	244	..	156	49	121	322	225	173
1997/1998 ³	496	558	252	244	163	58	117	345	228	152
1998/1999 ³	497	551	252	246	165	65	120	359	225	140
1999/2000 ³	502	552	252	247	161	66	124	372	224	135
2000/2001 ³	558	608	254	252	154	71	155	386	224	163
2001/2002 ³	563	612	253	248	150	71	153	377	223	161
2002/2003 ³	568	614	253	248	151	73	155	-	224	165
2003/2004 ³	575	617	253	249	154	74	157	-	226	179
2004/2005 ³	579	618	253	248	155	75	159	-	226	157
2005/2006 ³	657	717	254	249	156	74	179	-	284	173
2006/2007 ³	662	718	254	249	155	78	182	-	285	212
2007/2008 ³	667	720	254	250	149	79	184	-	287	237
2008/2009 ³	726	765	292	288	170	95	188	-	306	267
2009/2010 ³	724	766	292	287	168	91	189	-	306	176
2010/2011 ³	726	769	292	286	168	91	191	-	306	143
2011/2012 ³	742	765	292	286	168	92	192	-	316	168
2012/2013 ³	743	768	292	286	169	91	193	-	317	149
2013/2014 ³	745	771	291	286	172	91	193	-	318	122
2014/2015 ³	854	882	300	298	179	95	194	-	418	112
2015/2016 ³	863	893	306	307	182	101	195	-	419	92
2016/2017 ³	869	900	312	315	182	102	196	-	420	86

¹ Luvut on laskettu vain niistä henkilöistä, joilla on ollut voimassa opintolainan lainatakaus ja jotka ovat sen lisäksi saaneet opintorahaa, aikuisopintorahaa tai asumislisää.

² Lukuvuosien 1995/96–1996/97 oppilaitosasteluokittelussa ammattikorkeakoulut sisältyvät yliopistoihin.

³ Opintotuen tilastointiajankohta maaliskuuta.

48. Opintotuen enimmäismäärät lukuvuosina 1995/1996–2016/2017: tukilaji

Lukuvuosi	Tukilaji, €/kk					
	Korkeakouluopiskelijan opintoraha, 1. opinnot aloitettu ennen 1.8.2014	Korkeakouluopiskelijan opintoraha, 1. opinnot aloitettu 1.8.2014 tai sen jälkeen	Toisen asteen opiskelijan opintoraha	Asumislisä	Aikuisopintoraha	Lainatakaus ¹
1995/1996	259,01		213,60	143,63	470,93	218,64
1996/1997	259,01		213,60	143,63	470,93	218,64
1997/1998	259,01		213,60	143,63	470,93	218,64
1998/1999	259,01		213,60	143,63	470,93	218,64
1999/2000	259,01		213,60	143,63	470,93	218,64
2000/2001	259,01		213,60	171,55	470,93	218,64
2001/2002	259,01		213,60	171,55	470,93	220,00
2002/2003	259,01		213,60	171,55	470,93	220,00
2003/2004	259,01		213,60	171,55	-	220,00
2004/2005	259,01		213,60	171,55	-	220,00
2005/2006	259,01		213,60	201,60	-	300,00
2006/2007	259,01		213,60	201,60	-	300,00
2007/2008	259,01		213,60	201,60	-	300,00
2008/2009	298,00		246,00	201,60	-	300,00
2009/2010	298,00		246,00	201,60	-	300,00
2010/2011	298,00		246,00	201,60	-	300,00
2011/2012	298,00		246,00	201,60	-	300,00
2012/2013	298,00		246,00	201,60	-	300,00
2013/2014	298,00		246,00	201,60	-	300,00
2014/2015	301,89	335,32	249,21	201,60	-	400,00
2015/2016	303,19	336,76	250,28	201,60	-	400,00
2016/2017	303,19	336,76	250,28	201,60	-	400,00

¹ Kotimainen opiskelu.

49. Opintotukea saaneet sukupuolen ja oppilaitosasteen mukaan lukuvuosina 1995/1996–2016/2017

Lukuvuosi	Saajat/hakijat ¹		Yliopistot		Ammattikorkeakoulut		Ammatilliset oppilaitokset		Lukiot	
	Kaikki, lkm	Miehet, %	Kaikki, lkm	Miehet, %	Kaikki, lkm	Miehet, %	Kaikki, lkm	Miehet, %	Kaikki, lkm	Miehet, %
1995/1996	321 745	43,1	78 610	43,6	-	-	143 178	48,6	55 165	39,8
1996/1997	322 226	43,1	79 037	43,5	14 846	46,7	132 560	48,6	51 180	38,7
1997/1998
1998/1999
1999/2000	326 814	42,3	83 164	44,2	65 979	46,4	128 179	43,7	37 024	38,6
2000/2001	301 583	42,2	80 131	43,1	85 685	43,2	89 542	43,2	34 405	38,1
2001/2002	297 499	42,1	81 725	42,7	87 073	43,0	85 211	43,4	32 491	36,9
2002/2003	298 129	42,5	84 461	43,1	87 622	43,5	84 790	45,0	30 417	36,7
2003/2004	295 825	42,8	86 156	43,5	87 253	43,6	83 687	44,9	28 364	37,5
2004/2005	292 949	42,8	86 988	43,5	87 103	43,2	82 620	44,9	26 137	38,0
2005/2006	288 068	42,4	86 751	43,3	86 172	42,8	81 102	44,3	24 153	37,8
2006/2007	283 580	42,3	85 654	43,0	84 284	42,6	80 360	44,3	23 689	37,9
2007/2008	286 092	42,2	84 227	42,7	82 674	42,2	83 435	44,5	26 213	37,9
2008/2009	290 933	42,6	81 871	43,4	82 522	42,1	87 809	45,4	29 145	37,9
2009/2010	304 591	43,4	84 867	43,8	84 753	43,1	94 206	46,3	29 864	38,5
2010/2011	300 280	43,7	83 474	43,8	83 569	43,4	93 168	46,7	29 056	38,9
2011/2012	292 269	43,9	81 801	44,3	81 554	44,0	90 783	46,7	26 930	38,8
2012/2013	288 390	44,0	80 232	44,3	81 110	44,3	89 536	46,6	25 917	38,9
2013/2014	286 526	44,2	79 634	44,5	79 986	44,7	89 817	46,6	24 959	38,9
2014/2015	288 057	44,5	79 606	44,7	80 484	44,8	90 733	47,3	24 666	38,7
2015/2016	286 262	44,7	80 331	45,0	82 033	45,2	87 009	47,5	23 857	37,8
2016/2017	280 271	44,9	79 486	44,7	82 549	46,2	81 502	47,7	23 286	37,6

¹ Sisältää myös ulkomailla opiskelevat ja muiden oppilaitosten opiskelijat.

Huom. Lukuvuosien 1995/96–1996/97 tiedot kuvaavat opintotukea hakeneita henkilöitä.

50. Valtion takaamat opintolainat ja opintovelalliset lainatyypin mukaan lukuvuosina 2004/2005–2016/2017

Lukuvuosi	Opintovelalliset ¹			Lainaa nostaneet ²	Lainapääoma, milj. € ¹			Keskimääräinen opintolaina, € ¹	
	Yhteensä	Markkinaehtoinen laina	Korkotukilaina		Yhteensä	Markkinaehtoinen laina	Korkotukilaina	Yhteensä	Markkinaehtoinen laina
2004/2005	309 173	274 354	56 462	..	1 296,5	1 172,1	124,5	4 194	4 272
2005/2006	301 892	276 586	42 526	84 521	1 307,0	1 222,6	84,4	4 329	4 420
2006/2007	292 096	274 125	31 319	79 729	1 309,7	1 254,4	55,3	4 484	4 576
2007/2008	280 233	268 257	22 008	75 124	1 305,0	1 269,9	35,2	4 657	4 734
2008/2009	276 142	267 988	15 885	75 656	1 325,1	1 303,1	22,0	4 799	4 863
2009/2010	278 005	272 486	11 194	84 265	1 358,6	1 345,1	13,4	4 887	4 937
2010/2011	281 055	277 334	7 725	85 494	1 408,4	1 400,5	7,9	5 011	5 050
2011/2012	289 076	286 577	5 260	91 708	1 488,7	1 484,3	4,4	5 150	5 179
2012/2013	298 416	296 837	3 411	95 594	1 575,9	1 573,5	2,3	5 281	5 301
2013/2014	309 917	309 011	2 054	100 380	1 680,1	1 678,0	1,1	5 421	5 433
2014/2015	331 227	330 732	1 148	113 937	1 912,1	1 911,6	0,5	5 773	5 780
2015/2016	354 735	354 496	555	126 141	2 194,9	2 194,7	0,2	6 187	6 191
2016/2017	377 858	377 760	230	134 549	2 501,2	2 501,1	0,1	6 619	6 621

¹ Lukuvuoden lopussa.

² Lukuvuoden aikana.

51. Opintoetuusmenot vuosina 1995–2016: tukilaji

Vuosi	Opintotuki, milj. €								Koulumatkatuki, milj. €
	Yhteensä	Opintoraha ¹	Asumislisä	Aikuisopintoraha	Korkotuki ²	Korkoavustus	Maksetut takausvastuut	Ateriatuki	
1995	614,4	401,5	102,4	33,6	38,0	6,7	25,7	6,5	-
1996	574,6	391,9	101,6	25,9	21,8	5,9	19,9	7,6	-
1997	575,4	404,9	104,3	19,1	10,4	4,8	21,9	9,4	7,4
1998	586,5	430,0	103,4	14,2	5,6	3,8	18,8	10,6	20,7
1999	587,0	434,5	101,4	12,2	3,4	3,1	20,7	11,6	22,2
2000	623,9 ³	423,8	146,1	11,6	2,1	3,1	24,2	13,5	23,3
2001	690,0 ³	428,3	209,2	8,4	1,3	3,1	26,3	14,0	24,8
2002	701,9 ³	434,1	219,6	1,7	0,8	3,2	26,7	16,7	24,7
2003	701,2 ³	440,2	224,8	-0,7	0,5	2,7	19,0	16,6	25,6
2004	705,9 ³	439,6	227,8	-0,6	0,2	2,1	19,8	19,6	25,5
2005	700,3 ³	432,0	231,7	-0,4	0,1	1,5	18,2	20,2	27,9
2006	706,2 ³	419,0	250,6	-0,2	0,0	1,4	18,1	20,6	30,7
2007	682,1 ³	406,1	242,7	-0,2	0,0	1,6	25,2 ⁴	23,7	32,0
2008	701,6 ³	440,7	241,9	-0,0	-	1,7	23,0 ⁴	24,1	36,2
2009	795,7 ³	503,8	266,6	-0,0	-	1,3	26,6 ⁴	24,5	37,6
2010	806,0 ³	510,3	274,4	-0,0	-	0,5	21,8 ⁴	24,6	39,2
2011	780,2 ³	491,6	267,2	-0,0	-	0,4	18,6 ⁴	27,1	41,9
2012	764,1 ³	478,8	259,7	-0,0	-	0,5	22,0 ⁴	27,8	47,9
2013	756,4 ³	472,6	259,2	-0,0	-	0,3	19,3 ⁴	29,6	50,7
2014	777,9 ³	486,7	266,0	-0,0	-	0,2	17,2 ⁴	30,2	51,2
2015	792,0 ³	502,4	266,5	-0,0	-	0,1	13,3 ⁴	30,8	47,1
2016	794,0 ³	507,6	264,6	-0,0	-	0,1	12,9 ⁴	31,0	49,9

¹ Luvut sisältävät 1.1.1993 saakka myös aikuisopiskelijalle aikuisopintorahan lisäksi maksettuja opintorahoja.

² Opintolainan korkotuen maksaminen päättyi 1.8.2008.

³ Vain yhteissummasta on vähennetty opiskelijoiden Kelalle maksamat vuositulomallin mukaiset korotukset takaisinperityistä opintotuista.

⁴ Opintolainojen nykyinen takausvastuujärjestelmä otettiin käyttöön toukokuussa 2007. Siitä lähtien Kelan pankeille maksamista opintolainojen takausvastoista ei ole vähennetty Kelan opiskelijoilta perimiä takausvastoosuuksia.

52. Valtion takaamat opintolainat, takaussaatavat, takausvastuun perusteella pankeille maksetut opintolainat ja takausvastaavien perinnässä olevat henkilöt vuosina 1995–2016

Vuosi	Valtion takaamat opintolainat		Opintolainojen takaussaatavat					
	Opintovelallisia	Pääoma (31.12.)	Takaussaatavat	Saatavien osuus lainakannasta	Maksetut takausvastuut	Maksettujen takausvastuiden osuus lainakannasta	Maksettujen takausvastuiden osuus takausvastaavista	Takaussaatavien perinnässä olevat henkilöt
	Henkilöä	Milj. €	Milj. €	%	Milj. €	%	%	Henkilöä
1995	419 827	1 868,6	90,8	4,9	25,7	1,4	28,3	24 214
1996	402 864	1 773,5	102,8	5,8	19,9	1,1	19,3	26 860
1997	391 602	1 681,8	118,2	7,0	21,9	1,3	18,5	29 863
1998	389 602 ¹	1 631,4	129,5	7,9	18,8	1,2	14,5	31 992
1999	383 766 ¹	1 572,7	140,9	9,0	20,7	1,3	14,7	34 256
2000	376 589 ¹	1 522,8	154,0	10,1	24,2	1,6	15,7	36 643
2001	368 098 ¹	1 475,4	165,1	11,2	26,3	1,8	15,9	39 233
2002	354 881 ¹	1 377,7	177,0	12,8	26,7	1,9	15,1	41 626
2003	339 846 ¹	1 338,2	179,5	13,4	19,0	1,4	10,6	42 258
2004	328 523 ¹	1 310,3	181,6	13,9	19,8	1,5	10,9	42 616
2005	318 213 ¹	1 299,8	181,5	14,0	18,2	1,4	10,0	42 590
2006	309 202 ¹	1 310,4	180,0	13,7	18,1	1,4	10,1	42 343
2007	297 469 ¹	1 318,2	181,6	13,8	25,2	1,9	13,9	43 223
2008	285 901 ¹	1 310,9	171,5	13,1	23,0	1,8	13,4	38 933
2009	286 033 ¹	1 338,9	174,2	13,0	26,6	2,0	15,3	39 611
2010	287 271 ¹	1 364,7	171,3	12,6	21,8	1,6	12,7	39 163
2011	292 988 ¹	1 440,8	165,8	11,5	18,6	1,3	11,2	37 917
2012	297 791 ²	1 528,5	163,7	10,7	22,0	1,4	13,4	37 739
2013	308 006 ²	1 621,6	159,5	9,8	19,3	1,2	12,1	36 862
2014	325 321 ²	1 774,0	154,9	8,7	17,2	1,0	11,1	35 786
2015	349 264 ²	2 008,4	143,3	7,1	13,3	0,7	9,3	33 412
2016	372 870 ²	2 325,3	131,7	5,7	12,9	0,6	9,8	30 918

¹ Tilastointijakso markkinaehtoisissa lainoissa heinä–joulukuun, korkotukilainoissa huhti–syyskuun.

² Vuoden lopussa.

KOULUMATKATUKI

53. Koulumatkatuen saajat lukuvuonna 2016/2017: sukupuoli, ikä ja oppilaitosaste

Sukupuoli Oppilaitosaste	Ikäryhmä											Medi- aani- ikä
	Kaikki ¹	Alle 16	16	17	18	19	20–24	25–34	35–39	40–44	45–	
Molemmat sukupuolet	49 985	46	12 635	13 695	11 554	3 098	5 272	2 106	569	403	607	17
Ammatilliset oppilaitokset	35 179	4	7 515	8 688	7 726	2 531	5 109	2 057	560	392	597	18
Lukiot	14 548	36	5 119	4 988	3 773	557	71	4	-	-	-	17
Muut oppilaitokset	301	-	24	36	53	21	98	40	8	11	10	20
Miehet	24 488	18	6 458	7 269	6 095	1 504	2 073	696	171	83	121	17
Ammatilliset oppilaitokset	19 081	3	4 610	5 384	4 724	1 285	2 024	679	170	82	120	17
Lukiot	5 359	12	1 849	1 882	1 360	219	35	2	-	-	-	17
Muut oppilaitokset	53	-	6	7	7	2	17	12	-	1	1	20
Naiset	25 497	28	6 177	6 426	5 459	1 594	3 199	1 410	398	320	486	18
Ammatilliset oppilaitokset	16 098	1	2 905	3 304	3 002	1 246	3 085	1 378	390	310	477	18
Lukiot	9 189	24	3 270	3 106	2 413	338	36	2	-	-	-	17
Muut oppilaitokset	248	-	18	29	46	19	81	28	8	10	9	20

¹ Koulumatkatuen saaja tilastoidaan kaikkien maksutapahtumien mukaan. Yhteissummissa tuen saaja esiintyy vain kerran.
Huom. Tiedon puuttuessa lisätty yhteissummaan.

54. Koulumatkatuen saajat lukuvuonna 2016/2017: maakunta, suuralue ja oppilaitosaste

Maakunta ¹ Suuralue	Oppilaitosaste ²				Tuen saajat 1 000 (16–25- vuotiasta) asukasta kohti
	Kaikki	Ammatilliset oppilaitokset	Lukiot	Muut oppi- laitokset	
Yhteensä	49 985	35 179	14 548	301	77
Uusimaa	8 793	6 230	2 560	24	41
Varsinais-Suomi	4 216	2 821	1 357	45	76
Satakunta	2 225	1 568	642	19	87
Kanta-Häme	1 604	1 131	475	-	113
Pirkanmaa	5 693	3 862	1 837	3	94
Päijät-Häme	2 444	1 836	610	-	112
Kymenlaakso	958	723	235	-	56
Etelä-Karjala	883	563	323	-	67
Etelä-Savo	1 295	855	434	8	85
Pohjois-Savo	3 131	2 201	898	41	109
Pohjois-Karjala	1 823	1 228	567	35	94
Keski-Suomi	3 390	2 341	1 029	33	98
Etelä-Pohjanmaa	2 628	2 046	562	24	127
Pohjanmaa	1 957	1 246	712	2	90
Keski-Pohjanmaa	982	691	271	21	102
Pohjois-Pohjanmaa	5 901	4 462	1 402	41	114
Kainuu	670	473	197	-	76
Lappi	1 341	901	437	5	65
Helsinki-Uusimaa	8 793	6 230	2 560	24	41
Etelä-Suomi	10 105	7 074	3 000	45	84
Länsi-Suomi	15 893	11 063	4 782	81	98
Pohjois- ja Itä-Suomi	15 143	10 811	4 206	151	98

¹ Tilastointiperuste on oppilaitoksen päätoimipisteen sijaintikunta.

² Koulumatkatuen saaja tilastoidaan kaikkien maksutapahtumien mukaan.

Yhteissummissa tuen saaja esiintyy vain kerran.

Huom. Aluejako vastaa syyslukukauden lopun (31.12.) tilannetta.

55. Koulumatkatuen saajat lukuvuonna 2016/2017: tuen suuruus, oppilaitosaste ja maksun vastaanottaja

Tuen suuruus ¹ Oppilaitosaste ²	Kaikki	Maksun vastaanottaja						
		Matka- huolto	Seutu- liikenne	VR	Koulutuksen järjestäjä	Opiskelija/muu kulkutapa		
						Muu joukko- liikenne	Itse järjestetty kulkutapa	Useita kulku- tapoja
Yhteensä	49 985	21 757	7 118	-	5 367	3 694	18 038	404
Ammatilliset oppilaitokset	35 179	14 971	5 026	-	2 049	2 598	14 915	301
Lukiot	14 548	6 721	2 063	-	3 312	1 103	2 984	106
Muut oppilaitokset	301	82	33	-	17	1	182	-
Tuki alle 50 €/kk	1 139	155	17	-	31	892	241	3
Ammatilliset oppilaitokset	682	88	9	-	5	535	150	2
Lukiot	452	68	8	-	26	358	87	1
Muut oppilaitokset	4	-	-	-	-	-	4	-
Tuki 50–99,99 €/kk	15 440	4 426	2 221	-	2 477	1 251	6 939	75
Ammatilliset oppilaitokset	9 632	2 282	1 369	-	1 038	950	5 272	61
Lukiot	5 713	2 121	833	-	1 437	304	1 615	15
Muut oppilaitokset	100	16	20	-	2	-	69	-
Tuki 100–200 €/kk	20 524	8 410	3 658	-	2 489	1 093	7 069	181
Ammatilliset oppilaitokset	14 416	5 633	2 646	-	883	770	6 110	137
Lukiot	6 006	2 756	1 005	-	1 596	326	900	46
Muut oppilaitokset	123	28	10	-	14	-	76	-
Tuki yli 200 €/kk	12 882	8 766	1 222	-	370	458	3 789	145
Ammatilliset oppilaitokset	10 449	6 968	1 002	-	123	343	3 383	101
Lukiot	2 377	1 776	217	-	253	115	382	44
Muut oppilaitokset	74	38	3	-	1	1	33	-

¹ Tuen suuruus on laskettu viimeisimmän nolaa suuremman maksutapahtuman mukaan.

² Koulumatkatuen saaja tilastoidaan kaikkien maksutapahtumien mukaan. Yhteissummissa tuen saaja esiintyy vain kerran. Oppilaitosastetiedon puuttuessa tuen saaja esiintyy vain Yhteensä-rivillä.

56. Maksetut koulumatkatuet vuonna 2016: oppilaitosaste ja maksun vastaanottaja

Oppilaitosaste	Maksetut koulumatkatuet, 1 000 €							
	Kaikki	Maksun vastaanottaja					Opiskelija/muu kulkutapa	
		Matka- huolto	Seutu- liikenne	VR	Koulutuksen järjestäjä	Muu joukkoliikenne	Itse järjestetty kulkutapa	
Yhteensä	49 935	23 889	7 070	829	3 678	1 328	13 405	
Ammatillinen oppilaitos	36 231	17 491	5 005	533	957	899	11 376	
Lukio	13 638	6 277	2 022	296	2 709	429	1 907	
Muut oppilaitokset	232	80	26	0	10	0	117	

Huom. Tiedon puuttuessa lisätty yhteissummaan.

57. Koulumatkatuen saajat ja maksetut tuet kuukausittain lukuvuonna 2016/2017: oppilaitosaste

Kuukausi	Tuen saajat oppilaitosasteen ¹ mukaan, henkilöä				Maksetut tuet
	Kaikki	Ammatilliset oppilaitokset	Lukiot	Muut oppi- laitokset	Yhteensä, 1 000 €
Koko lukuvuosi	49 985	35 179	14 548	301	46 944
Elokuu	3 500	2 640	848	12	394
Syyskuu	30 046	20 092	9 549	127	5 670
Lokakuu	32 291	21 815	10 305	140	5 889
Marraskuu	31 569	20 904	10 501	141	5 155
Joulukuu	32 623	21 513	10 962	136	5 237
Tammikuu	26 094	16 976	8 988	124	3 906
Helmikuu	31 525	21 706	9 663	148	5 168
Maaliskuu	28 469	20 325	7 992	149	4 477
Huhtikuu	29 055	20 703	8 200	145	4 640
Toukokuu	26 870	18 967	7 772	126	4 254
Kesäkuu	12 043	7 295	4 710	35	2 077
Heinäkuu	519	349	169	1	76
Tukikuukausia keskimäärin lukuvuodessa	6	5	6	4	.

¹ Koulumatkatuen saaja tilastoidaan kaikkien maksutapahtumien mukaan. Yhteissummissa tuen saaja esiintyy vain kerran.

AIKUISKOULUTUSTUEN LAINATAKAUS

58. Aikuiskoulutustuen lainatakauksen saajat lukuvuonna 2016/2017: ikäryhmä ja sukupuoli

Ikäryhmä	Kaikki	Miehet	Naiset
Yhteensä	4 071	1 198	2 873
25–29	643	257	386
30–34	1 305	490	815
35–39	970	260	710
40–44	546	102	444
45–49	347	59	288
50–54	209	19	190
55–	51	11	40

59. Aikuiskoulutustuen lainatakauksen saajat lukuvuonna 2016/2017: oppilaitosaste ja sukupuoli

Oppilaitosaste	Kaikki	Miehet	Naiset
Yhteensä	4 071	1 198	2 873
Yliopistot	949	284	665
Ammattikorkeakoulut	1 933	558	1 375
Ammatilliset oppilaitokset	1 136	342	794
Muut oppilaitokset	9	-	9
Ulkomaiset oppilaitokset	23	10	13
Tieto puuttuu	21	4	17

60. Aikuiskoulutustuen lainatakauksen saajat lukuvuonna 2016/2017: maakunta, suuralue ja sukupuoli

Maakunta ¹ Suuralue	Kaikki	Miehet	Naiset
Yhteensä	4 071	1 198	2 873
Uusimaa	1 671	510	1 161
Varsinais-Suomi	315	89	226
Satakunta	98	21	77
Kanta-Häme	117	23	94
Pirkanmaa	384	108	276
Päijät-Häme	141	38	103
Kymenlaakso	95	16	79
Etelä-Karjala	79	24	55
Etelä-Savo	88	22	66
Pohjois-Savo	194	57	137
Pohjois-Karjala	99	32	67
Keski-Suomi	193	66	127
Etelä-Pohjanmaa	79	20	59
Pohjanmaa	56	22	34
Keski-Pohjanmaa	27	10	17
Pohjois-Pohjanmaa	287	96	191
Kainuu	47	15	32
Lappi	99	27	72
Helsinki-Uusimaa	1 671	510	1 161
Etelä-Suomi	747	190	557
Länsi-Suomi	810	237	573
Pohjois- ja Itä-Suomi	841	259	582

¹ Tilastointiperuste on lainatakauksen saajan asuinkunta 31.12.

Huom. Ulkomaisissa oppilaitoksissa opiskelevat sisältyvät vain Yhteensä-rivin lukuihin.

61. Myönnetyt aikuiskoulutustuen lainatakaukset vuonna 2016: oppilaitosaste ja sukupuoli

Oppilaitosaste	Myönnetyt lainatakaukset, €		
	Kaikki	Miehet	Naiset
Yhteensä	9 908 400	2 842 800	7 065 600
Yliopistot	2 471 600	743 400	1 728 200
Ammattikorkeakoulut	4 260 100	1 207 400	3 052 700
Ammatilliset oppilaitokset	3 001 500	843 200	2 158 300
Muut oppilaitokset	23 600	2 400	21 200
Ulkomaiset oppilaitokset	127 200	46 000	81 200
Tieto puuttuu	24 400	400	24 000

62. Aikuiskoulutustuen keskimääräinen lainatakaus joulukuussa 2016: oppilaitosaste ja sukupuoli

Oppilaitosaste	Keskimääräinen lainatakaus, €/kk		
	Kaikki	Miehet	Naiset
Yhteensä	404	404	404
Yliopistot	403	404	403
Ammattikorkeakoulut	401	400	401
Ammatilliset oppilaitokset	400	400	400
Lukiot	400	,	400
Ulkomaiset oppilaitokset	700	700	700
Ulkomaiset oppilaitokset	400	-	400