

**A Universidade  
de Lisboa  
em Números  
2006**



**UNIVERSIDADE DE LISBOA**





**A Universidade  
de Lisboa  
em Números  
2006**

**A Universidade de Lisboa  
em Números 2006**

***Editor***

Reitoria da Universidade de Lisboa  
Alameda da Universidade, 1649-004 Lisboa  
Tel.: +351 217 967 624  
Fax: +351 217 933 624

***Coordenação Editorial, Selecção  
e Tratamento de Dados***

Divisão de Gestão e Planeamento

***Capa***

Divisão de Relações Externas

***Impressão***

***Tiragem***

1000 exemplares  
Fevereiro 2007

ISBN: 978-972-99673-5-1  
Depósito Legal N° 264803/07

***Endereço Electrónico***

[reitoria@reitoria.ul.pt](mailto:reitoria@reitoria.ul.pt)

***Sítio***

[www.ul.pt](http://www.ul.pt)

## ÍNDICE GERAL

### APRESENTAÇÃO

<b>1 ENSINO DE GRADUAÇÃO</b> .....	9
1.1 Número de licenciaturas e bacharelatos oferecidos anualmente pela Universidade de Lisboa .....	9
1.2 Número de vagas (vagas do concurso nacional de acesso ao Ensino Superior) .....	9
1.3 Número de candidatos .....	9
1.4 Número de candidatos de 1ª opção.....	10
1.5 Número de colocados na 1ª fase .....	10
1.6 Número de colocados na 1ª fase 1ª opção .....	10
1.7 Evolução da nota da última colocação .....	11
1.8 Inscrições 1ª vez 1º ano .....	11
1.9 Inscrições 1ª vez 1º ano, por sexo.....	12
1.10 Total de alunos inscritos na formação inicial .....	12
1.11 Total de alunos inscritos na formação inicial, por sexo.....	13
1.12 Alunos inscritos na formação inicial, por país/região de origem, ano lectivo 2005/2006 .....	14
1.13 Total de alunos inscritos na formação inicial por idades, ano lectivo 2005/2006 .....	16
1.14 Número de diplomados de licenciatura e bacharelato na Universidade de Lisboa.....	17
1.15 Número de diplomados da formação inicial, por sexo .....	18
1.16 Taxas de sucesso referentes aos diplomados no ano lectivo de 2001/2002 – Cursos de formação inicial .....	19
1.17 Taxas de sucesso referentes aos diplomados no ano lectivo de 2002/2003 – Cursos de formação inicial .....	20
1.18 Taxas de sucesso referentes aos diplomados no ano lectivo de 2003/2004 – Cursos de formação inicial .....	21
1.19 Taxas de sucesso referentes aos diplomados no ano lectivo de 2004/2005 – Cursos de formação inicial .....	22
<b>2 FORMAÇÃO PÓS-GRADUADA</b> .....	23
2.1 Número de formações de pós-graduação em funcionamento, ano lectivo 2006/2007 .....	23
2.2 Cursos de especialização de formação pós-graduada não conferentes de grau .....	23
2.3 Cursos de especialização de formação pós-graduada não conferente de grau, por sexo .....	23
2.4 Cursos de mestrado .....	24
2.4.1 Total de alunos de mestrado inscritos na parte escolar .....	24
2.4.2 Total de alunos de mestrado inscritos na parte escolar, por sexo .....	24
2.4.3 Total de alunos de mestrado a realizar a dissertação .....	25
2.4.4 Total de alunos de mestrado a realizar a dissertação, por sexo.....	25
2.4.5 Atribuição do grau de mestre pela Universidade de Lisboa .....	26
2.5 Doutoramentos .....	27
2.5.1 Total de alunos inscritos em doutoramento .....	27
2.5.2 Total de alunos inscritos em doutoramento, por sexo.....	27
2.5.3 Atribuição do grau de doutor pela Universidade de Lisboa.....	28
<b>3 TOTAL DE ALUNOS INSCRITOS NA UNIVERSIDADE DE LISBOA</b> .....	29
<b>4 NÚMERO DE PROFESSORES POR NÚMERO DE ALUNOS</b> .....	30
<b>5 AGREGAÇÕES</b> .....	30
<b>6 INVESTIGAÇÃO</b> .....	31
6.1 Unidades de investigação financiadas pela FCT, por instituições de acolhimento .....	31
6.2 Unidades de Investigação com o estatuto de Laboratório Associado.....	32
<b>7 CONVÉNIOS</b> .....	33
7.1 Convénios entre a Universidade de Lisboa e Universidades/Instituições Estrangeiras .....	33
7.2 Convénios entre a Universidade de Lisboa e Universidades/Instituições Nacionais.....	36
<b>8 COOPERAÇÃO NO ÂMBITO DA UNIÃO EUROPEIA PARA MOBILIDADE DE ESTUDANTES</b> .....	38
8.1 Número de estudantes ao abrigo do Programa Sócrates/Erasmus.....	38
8.2 Número de estudantes ao abrigo do Programa Sócrates/Erasmus, por sexo .....	39
8.3 Número de estudantes enviados, por país.....	39
8.4 Número de estudantes recebidos, por país.....	41
8.5 Número de estudantes recebidos, por país e por sexo em 2005/2006 .....	42

<b>9 AVALIAÇÃO EXTERNA</b> .....	43
9.1 Avaliação externa da Licenciatura de Psicologia, no Ensino Superior Público .....	43
9.2 Avaliação externa da Licenciatura de Ciências da Educação, no Ensino Superior Público .....	43
<b>10 SIBUL (Sistema Integrado das Bibliotecas da UL)</b> .....	44
10.1 Catálogo colectivo da UL – registos bibliográficos .....	44
10.2 Catálogo colectivo da UL – exemplares disponíveis por unidade orgânica .....	44
10.3 Catálogo colectivo da UL – registos bibliográficos por unidade orgânica .....	45
10.4 Catálogo colectivo da UL – registos bibliográficos por tipo de documento .....	45
10.5 Catálogo colectivo da UL – registos bibliográficos por ano de publicação .....	46
10.6 Catálogo colectivo da UL – registos bibliográficos por língua de publicação .....	46
10.7 Utilização da B-on (Biblioteca do Conhecimento On-line) na UL .....	47
10.7.1 Utilização da B-on na UL – total de <i>downloads</i> por editora .....	47
10.7.2 Utilização da B-on na UL – total de <i>downloads</i> por mês .....	48
<b>11 RECURSOS HUMANOS</b> .....	49
11.1 Pessoal Docente .....	49
11.1.1 Composição do corpo docente em exercício, por Faculdade, em 31 de Dezembro (unidades) .....	49
11.1.2 Docentes por Faculdade em exercício, por unidades e ETI, em 31 de Dezembro .....	50
11.1.3 Estrutura de qualificação do corpo docente, por Faculdade, em 31 de Dezembro (ETI) .....	50
11.1.4 Percentagem de Doutores por Faculdade .....	51
11.1.5 Docentes em formação, por Faculdade, em 31 de Dezembro .....	51
11.1.6 Docentes em formação, por Faculdade e por sexo, em 31 de Dezembro .....	51
11.1.7 Docentes em formação, por Faculdade e por idade, em 31 de Dezembro .....	52
11.2 Pessoal não docente, por unidade orgânica, em 31 de Dezembro .....	53
11.3 Pessoal da carreira de investigação, por unidade orgânica, em 31 de Dezembro .....	54
<b>12 RECURSOS FINANCEIROS</b> .....	55
12.1 Orçamento de Estado de funcionamento – dotação inicial .....	55
12.2 Orçamento de Estado de funcionamento – saldos .....	55
12.3 Orçamento de Estado de funcionamento – dotação corrigida sem integração de saldos do ano anterior .....	56
12.4 Orçamento de Estado de funcionamento – dotação corrigida com integração de saldos do ano anterior .....	56
12.5 Orçamento de Estado de funcionamento – Despesa efectuada .....	56
12.6 Receitas próprias – saldos .....	57
12.7 Receitas próprias – dotação corrigida sem integração de saldos do ano anterior .....	57
12.8 Receitas Próprias – dotação corrigida com integração de saldos do ano anterior .....	58
12.9 Receitas próprias – Despesa efectuada .....	58
12.10 Investimentos do Plano – PIDDAC – saldos .....	59
12.11 Investimentos do Plano – PIDDAC – dotação corrigida sem integração de saldos do ano anterior .....	59
12.12 Investimentos do Plano – PIDDAC – dotação corrigida com integração de saldos do ano anterior .....	59
12.13 Investimentos do Plano – PIDDAC – Despesa efectuada .....	60
12.14 Evolução dos saldos por fonte de financiamento .....	60
12.15 Evolução do orçamento da UL – dotação corrigida, por fonte de financiamento .....	61
12.16 Evolução do orçamento da Reitoria, Faculdades e Institutos – dotação corrigida .....	62
<b>13 RECURSOS FÍSICOS EXISTENTES</b> .....	63
<b>14 ACÇÃO SOCIAL</b> .....	64
14.1 Recursos Financeiros .....	64
14.1.1 Origem dos fundos dos serviços de acção social .....	64
14.1.2 Orçamento Privativo – dotação corrigida sem integração dos saldos .....	64
14.1.3 Orçamento Privativo – dotação corrigida com integração dos saldos .....	65
14.1.4 Saldos por fonte de financiamento .....	65
14.2 Número de bolseiros e bolsa média anual .....	66
14.3 Alimentação .....	66
14.4 Residências .....	67
14.5 Pessoal dos SASUL, por categoria profissional .....	67
14.6 Recursos físicos existentes em 2005 .....	68
<b>ABREVIATURAS</b> .....	69

## APRESENTAÇÃO

A Universidade de Lisboa apresenta, de forma sintética e numa única brochura, um conjunto de indicadores relevantes para a apreciação da sua actividade. Esta publicação anual tem como objectivo contribuir para um melhor conhecimento do trabalho e dos recursos da Universidade de Lisboa, quer pelos seus membros, quer pelo público em geral.

Em “A Universidade de Lisboa em Números – 2006” reúnem-se dados referentes a diversas áreas de actividade da Universidade – Ensino (da formação inicial à formação avançada), Investigação e Desenvolvimento, Cooperação, Prestação de Serviços e Acção Social, bem como dados dos Recursos Humanos, Patrimoniais e Financeiros que a tornam possível.

A informação constante nesta publicação é permanentemente actualizada, alerta-se para o facto de os dados poderem não coincidir com os dos anos anteriores.

Esta publicação contou com a colaboração de todas as unidades orgânicas da Universidade de Lisboa, foi coordenada e elaborada pela Divisão de Planeamento e Gestão e teve o apoio dos restantes serviços da Reitoria. Manifestamos o nosso interesse em receber críticas e sugestões que possam contribuir para a sua melhoria.

Este documento está disponível em formato electrónico no sítio da Universidade de Lisboa, [www.ul.pt](http://www.ul.pt), ficando assim acessível a todos os interessados.

Lisboa, Fevereiro de 2007

Maria Luísa Machado Cerdeira  
Administradora da Universidade de Lisboa





# 1 ENSINO DE GRADUAÇÃO

## 1.1 Número de licenciaturas e bacharelatos oferecidos anualmente pela Universidade de Lisboa

EVOLUÇÃO DO NÚMERO DE LICENCIATURAS E BACHARELADOS NA UNIVERSIDADE DE LISBOA

Faculdades	2001/2002	2002/2003	2003/2004	2004/2005	2005/2006	2006/2007
Fac. Letras * (c)	20	29	25	25	25	19
Fac. Direito	1	1	1	1	1	1
Fac. Medicina	1	1	1	3	3	3
Fac. Ciências (d)	22	22	22	22	22	15
Fac. Farmácia (c)	1	1	1	1	1	1
Fac. P. C. Educação (c)	2	2	2	2	2	2
Fac. Belas-Artes (a)	4	4	4	5	5	5
Fac. M. Dentária (b)	3	3	3	3	3	3
TOTAL	54	63	59	62	62	49

## 1.2 Número de vagas (vagas do concurso nacional de acesso ao Ensino Superior)

EVOLUÇÃO DO NÚMERO DE VAGAS (BACHARELADOS E LICENCIATURAS)

Faculdades	2001/2002	2002/2003	2003/2004	2004/2005	2005/2006	2006/2007
Fac. Letras *	1 095	1 175	1 051	1 051	1 051	1051
Fac. Direito	550	550	550	550	550	550
Fac. Medicina	215	230	256	330	335	355
Fac. Ciências	1 000	1 000	919	919	900	890
Fac. Farmácia (e)	190	190	205	205	209	209
Fac. P. C. Educação (e)	250	250	225	225	230	230
Fac. Belas-Artes	200	200	200	200	210	220
Fac. M. Dentária (b)	113	113	119	119	129	129
TOTAL	3 613	3 708	3 525	3 599	3 614	3 634

## 1.3 Número de candidatos

EVOLUÇÃO DO TOTAL DE CANDIDATOS NA 1ª FASE DO CONCURSO NACIONAL DE ACESSO, EM QUALQUER OPÇÃO (BACHARELADOS E LICENCIATURAS)

Faculdades	2001/2002	2002/2003	2003/2004	2004/2005	2005/2006	2006/2007
Fac. Letras *	3 254	4 284	3 724	3 540	2 803	2404
Fac. Direito	1 416	1 372	1 313	1 109	1 163	809
Fac. Medicina	1 500	1 318	1 299	1 553	2 354	1560
Fac. Ciências	2 801	2 569	2 158	2 211	2 078	2346
Fac. Farmácia (e)	863	906	834	918	1 120	1152
Fac. P. C. Educação (e)	939	913	730	713	619	872
Fac. Belas-Artes	1 210	1 031	1 107	1 294	1 240	1297
Fac. M. Dentária (b)	626	1 126	805	836	874	786
TOTAL	12 609	13 519	11 970	12 174	12 251	11 226

\* Não inclui Ramo Educacional

(a) Licenciaturas que tiveram grau intermédio de Bacharelato até ao ano de 2003/2004 inclusive

(b) Inclui bacharelatos a partir de 2001/2002 – Cursos de Higiene Oral e Prótese Dentária

(c) Cursos adequados ao disposto no Decreto-Lei nº74/2006, de 24 de Março

(d) À excepção de quatro cursos, todos estão adequados ao disposto no Decreto-Lei nº74/2006, de 24 de Março

(e) Licenciaturas com Mestrado Integrado (adequação ao Processo de Bolonha), a partir do ano de 2006/2007

## 1.4 Número de candidatos de 1ª opção

EVOLUÇÃO DO NÚMERO DE CANDIDATOS EM 1ª OPÇÃO NA 1ª FASE DO CONCURSO NACIONAL DE ACESSO (BACHARELADOS E LICENCIATURAS)

Faculdades	2001/2002	2002/2003	2003/2004	2004/2005	2005/2006	2006/2007
Fac. Letras *	434	781	626	712	547	351
Fac. Direito	586	617	545	548	568	373
Fac. Medicina	471	432	382	353	586	361
Fac. Ciências	634	524	432	492	429	468
Fac. Farmácia (e)	261	264	254	309	357	249
Fac. P. C. Educação (e)	287	276	215	184	140	158
Fac. Belas-Artes	307	269	298	321	334	277
Fac. M. Dentária (b)	39	104	68	78	87	47
TOTAL	3 019	3 267	2 820	2 997	3 048	2 284

## 1.5 Número de colocados na 1ª fase

EVOLUÇÃO DO NÚMERO DE ALUNOS COLOCADOS NA 1ª FASE DO CONCURSO NACIONAL DE ACESSO

Faculdades	2001/2002	2002/2003	2003/2004	2004/2005	2005/2006	2006/2007
Fac. Letras *	719	815	814	762	684	542
Fac. Direito	551	550	551	550	550	484
Fac. Medicina	232	234	239	330	336	355
Fac. Ciências	667	584	525	551	480	584
Fac. Farmácia (e)	191	190	206	205	209	209
Fac. P. C. Educação (e)	177	178	185	205	204	230
Fac. Belas-Artes	207	202	200	200	210	222
Fac. M. Dentária (b)	113	114	124	119	130	129
TOTAL	2 857	2 867	2 844	2 922	2 803	2 755

## 1.6 Número de colocados na 1ª fase 1ª opção

EVOLUÇÃO DO NÚMERO DE ALUNOS COLOCADOS EM 1ª OPÇÃO NA 1ª FASE DO CONCURSO NACIONAL DE ACESSO

Faculdades	2001/2002	2002/2003	2003/2004	2004/2005	2005/2006	2006/2007
Fac. Letras *	423	475	466	514	458	305
Fac. Direito	436	442	411	497	463	373
Fac. Medicina	182	206	180	192	202	240
Fac. Ciências	405	348	309	373	318	364
Fac. Farmácia (e)	90	60	101	100	73	76
Fac. P. C. Educação (e)	93	92	105	104	87	123
Fac. Belas-Artes	119	129	123	133	135	132
Fac. M. Dentária (b)	4	16	16	24	16	17
TOTAL	1 752	1 768	1 711	1 937	1 752	1 630

\* Não inclui Ramo Educacional

(b) Inclui bacharelados a partir de 2001/2002 – Cursos de Higiene Oral e Prótese Dentária

(e) Licenciaturas com Mestrado Integrado (adequação ao Processo de Bolonha), a partir do ano de 2006/2007

Fonte: DSAC./ DA

## 1.7 Evolução da nota da última colocação

EVOLUÇÃO DA NOTAS DO ÚLTIMO COLOCADO NA 1ª FASE DO CONCURSO NACIONAL DE ACESSO

Faculdades	2001/2002	2002/2003	2003/2004	2004/2005	2005/2006	2006/2007
Fac. Letras	119,4	123,1	118,7	117,6	115,6	113,3
Fac. Direito	135,8	136,8	134,3	125,3	129,8	113,0
Fac. Medicina	184,5	183,5	181,8	163,4	175,4	170,0
Fac. Ciências	113,6	121,7	122,6	117,0	118,6	117,8
Fac. Farmácia	168,0	168,0	163,3	160,5	168,5	163,5
Fac. P. C. Educação	141,7	143,6	135,4	129,7	123,9	127,5
Fac. Belas-Artes	163,3	155,0	158,3	153,1	158,9	155,4
Fac. M. Dentária	145,9	155,2	153,4	150,5	150,3	148,7
MÉDIA DA UL	146,5	148,4	146,0	139,6	142,6	138,6

## 1.8 Inscrições 1ª vez 1º ano

TOTAL DE ALUNOS INSCRITOS 1ª VEZ 1º ANO (BACHARELATOS E LICENCIATURAS)

Faculdades	2000/2001	2001/2002	2002/2003	2003/2004	2004/2005	2005/2006
Fac. Letras *	1 114	997	1 053	1 020	932	903
Fac. Direito	659	604	639	627	606	660
Fac. Medicina	184	223	241	247	334	341
Fac. Ciências	1 092	963	807	701	679	687
Fac. Farmácia	224	250	257	252	267	257
Fac. P. C. Educação	199	207	181	219	213	250
Fac. Belas-Artes	212	212	206	216	200	226
Fac. M. Dentária (b)	72	129	149	154	138	137
TOTAL	3 756	3 585	3 533	3 436	3 369	3 461

EVOLUÇÃO DAS VAGAS E INSCRIÇÕES PELA 1ª VEZ NO 1º ANO

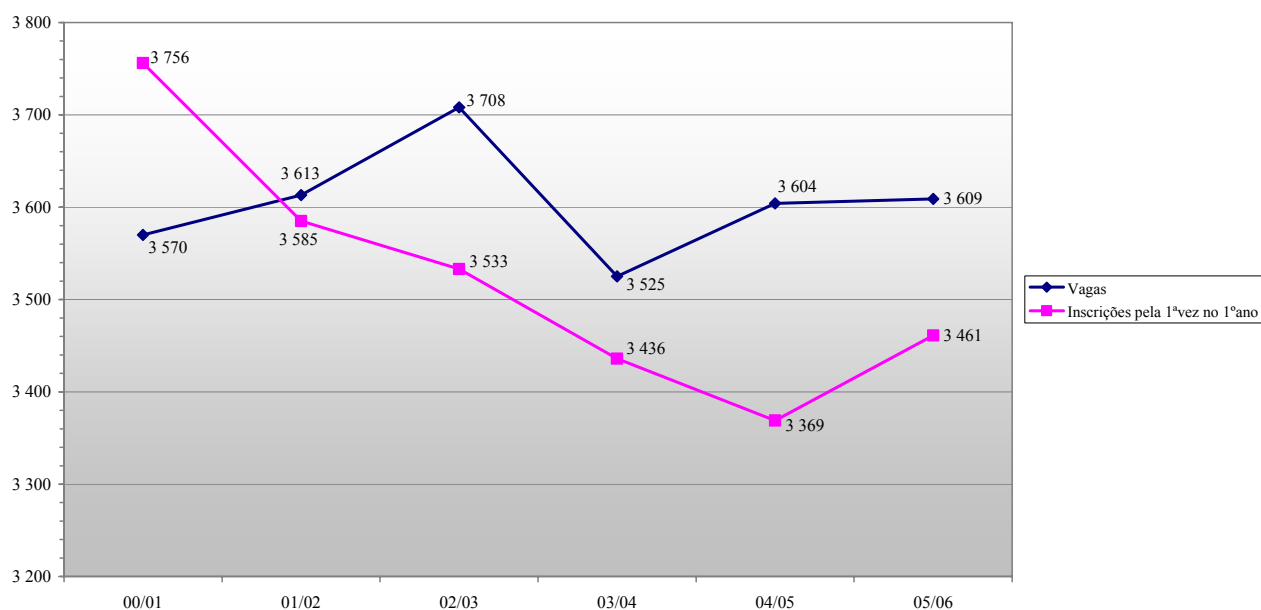

\* Não inclui Ramo Educacional

(b) Inclui bacharelatos a partir de 2001/2002 – Cursos de Higiene Oral e Prótese Dentária

## 1.9 Inscrições 1ª vez 1º ano, por sexo

TOTAL DE ALUNOS INSCRITOS 1ª VEZ 1º ANO POR SEXO  
(BACHARELADOS E LICENCIATURAS)

Faculdades	2000/2001		2001/2002		2002/2003		2003/2004		2004/2005		2005/2006	
	H	M	H	M	H	M	H	M	H	M	H	M
Fac. Letras *	340	774	341	656	358	695	362	658	330	602	367	536
Fac. Direito	223	436	224	380	229	410	231	396	211	395	250	410
Fac. Medicina	60	124	71	152	71	170	91	156	101	233	113	228
Fac. Ciências	506	586	497	466	405	402	367	334	347	332	384	303
Fac. Farmácia	60	164	74	176	68	189	58	194	68	199	67	190
Fac. P. C. Educação	6	193	33	174	34	147	33	186	23	190	42	208
Fac. Belas-Artes	65	147	66	146	66	140	58	158	76	124	75	151
Fac. M. Dentária (b)	22	50	46	83	45	104	38	116	40	98	43	94
TOTAL	1 282	2 474	1 352	2 233	1 276	2 257	1 238	2 198	1 196	2 173	1 341	2 120

ALUNOS INSCRITOS 1ª VEZ 1º ANO POR SEXO, ANO LECTIVO 2005/2006

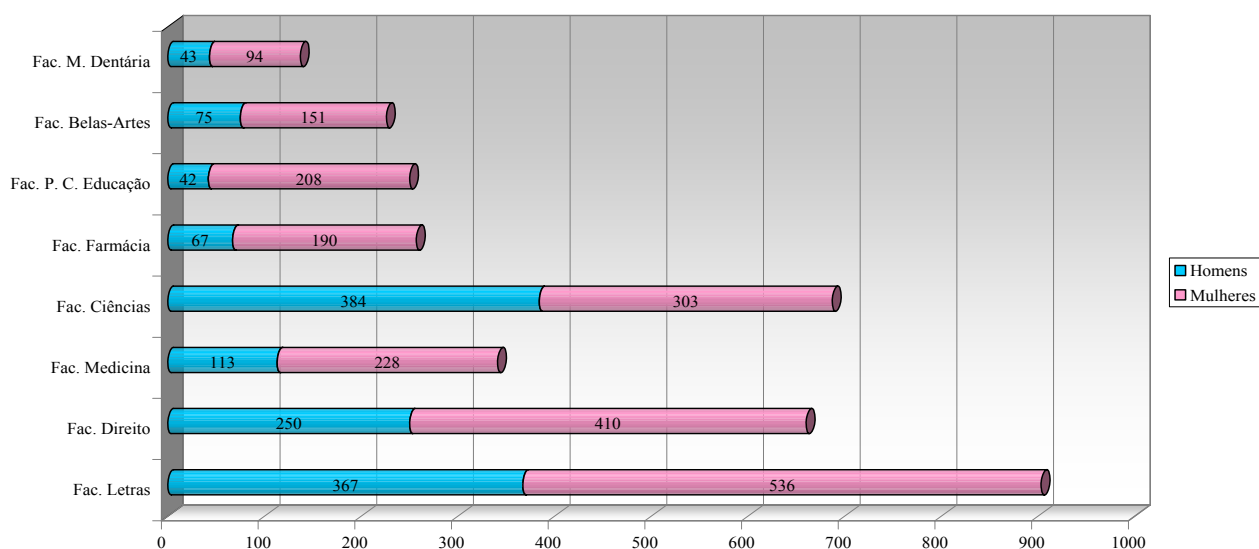

## 1.10 Total de alunos inscritos na formação inicial

TOTAL DE ALUNOS INSCRITOS NA FORMAÇÃO INICIAL  
(BACHARELADOS E LICENCIATURAS)

Faculdades	2000/2001	2001/2002	2002/2003	2003/2004	2004/2005	2005/2006
Fac. Letras						
Ramo Científico	4 527	4 515	4 452	4 261	3 962	3 820
Ramo Educacional	548	498	465	436	353	286
Fac. Direito	3 659	3 523	3 517	3 549	3 447	3 370
Fac. Medicina **	1 043	1 086	1 191	1 292	1 431	1 640
Fac. Ciências	5 572	5 359	5 021	4 578	4 233	3 783
Fac. Farmácia	1 145	1 153	1 229	1 253	1 313	1 369
Fac. P. C. Educação	983	1 059	1 006	989	966	1 008
Fac. Belas-Artes	1 132	1 179	1 187	1 211	1 212	1 236
Fac. M. Dentária (b)	345	407	483	556	542	565
TOTAL	18 954	18 779	18 551	18 125	17 459	17 077

\* Não inclui Ramo Educacional

\*\* Na Faculdade de Medicina estão incluídos 52 alunos militares, apenas no ano de 2004/2005

(b) Inclui bacharelados a partir de 2001/2002 – Cursos de Higiene Oral e Prótese Dentária

Fonte: DSAc./ DA

### 1.11 Total de alunos inscritos na formação inicial, por sexo

TOTAL DE ALUNOS INSCRITOS NA FORMAÇÃO INICIAL POR SEXO  
(BACHARELATOS E LICENCIATURAS)

Faculdades	2000/2001		2001/2002		2002/2003		2003/2004		2004/2005		2005/2006	
	H	M	H	M	H	M	H	M	H	M	H	M
Fac. Letras												
Ramo Científico	1 274	3 253	1 334	3 181	1 360	3 092	1 339	2 922	1 299	2 663	1 287	2 533
Ramo Educacional	73	475	70	428	79	386	64	372	44	309	44	242
Fac. Direito	1 336	2 323	1 311	2 212	1 319	2 198	1 361	2 188	1 341	2 106	1 318	2 052
Fac. Medicina **	367	676	384	702	406	785	452	840	480	951	551	1 089
Fac. Ciências	2 563	3 009	2 556	2 803	2 441	2 580	2 283	2 295	2 111	2 122	1 994	1 789
Fac. Farmácia	273	872	277	876	301	928	307	946	336	977	350	1 019
Fac. P. C. Educação	166	817	178	881	180	826	165	824	143	823	146	862
Fac. Belas-Artes	409	723	411	768	415	772	397	814	410	802	404	832
Fac. M. Dentária (b)	134	211	156	251	167	316	177	379	175	367	167	398
<b>TOTAL</b>	<b>6 595</b>	<b>12 359</b>	<b>6 677</b>	<b>12 102</b>	<b>6 668</b>	<b>11 883</b>	<b>6 545</b>	<b>11 580</b>	<b>6 339</b>	<b>11 120</b>	<b>6 261</b>	<b>10 816</b>

COMPARAÇÃO DO NÚMERO DE ALUNOS EM 2004/2005 E 2005/2006

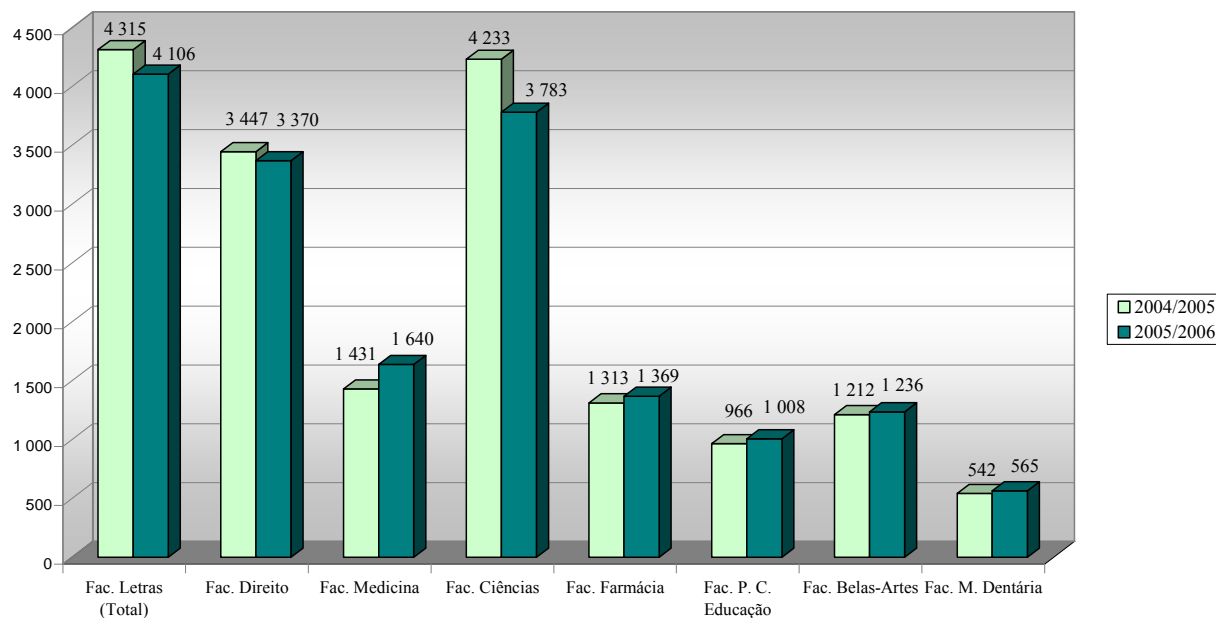

\*\* Na Faculdade de Medicina estão incluídos 52 alunos militares, apenas no ano de 2004/2005

(b) Inclui bacharelados a partir de 2001/2002 – Cursos de Higiene Oral e Prótese Dentária

Fonte: DSAc./ DA

## 1.12 Alunos inscritos na formação inicial, por país/região de origem, ano lectivo 2005/2006

ALUNOS INSCRITOS POR PAÍS/ REGIÃO DE ORIGEM EM 2005/2006

NACIONALIDADE	FACULDADES								TOTAL
	Fac. Letras*	Fac. Direito	Fac. Medicina	Fac. Ciências	Fac. Farmácia	Fac.P. C. Educação	Fac. Belas-Artes	Fac. M. Dentária	
<b>África</b>	108	218	24	76	25	12	0	19	<b>482</b>
África do Sul	0	6	0	0	1	0	0	0	7
Angola	25	80	6	24	9	3	0	5	152
Cabo Verde	57	67	10	34	9	7	0	7	191
Congo	1	2	0	0	0	0	0	0	3
Guiné-Bissau	10	16	5	6	2	1	0	2	42
Moçambique	11	32	3	7	2	1	0	4	60
S.Tomé e Príncipe	4	15	0	5	2	0	0	1	27
<b>América do Norte</b>	3	11	1	1	0	0	1	2	<b>19</b>
Canadá	1	3	0	1	0	0	0	1	6
EUA	2	8	1	0	0	0	1	1	13
<b>América do Sul</b>	19	56	2	15	7	8	4	5	<b>116</b>
Argentina	1	0	0	0	0	0	0	0	1
Brasil	18	56	2	12	7	8	3	4	110
Chile	0	0	0	0	0	0	0	1	1
Venezuela	0	0	0	3	0	0	1	0	4
<b>Ásia</b>	5	13	1	3	0	0	1	3	<b>26</b>
China	2	0	1	2	0	0	0	0	5
Coreia (Rep.)	1	0	0	0	0	0	0	0	1
Índia	1	0	0	0	0	0	0	0	1
Japão	0	0	0	0	0	0	1	0	1
Macau	0	4	0	0	0	0	0	2	6
Timor-Leste	1	9	0	1	0	0	0	1	12
<b>Europa</b>	33	58	6	6	6	1	6	9	<b>125</b>
Alemanha	8	7	1	2	1	0	1	1	21
Bélgica	1	0	0	0	0	0	0	0	1
Bósnia-Herzegovina	0	0	0	0	1	0	0	0	1
Bulgária	1	0	4	0	0	0	0	0	5
Dinamarca	1	0	0	0	0	0	1	0	2
Espanha	2	8	0	2	0	0	0	1	13
França	6	28	0	1	1	0	1	6	43
Holanda	1	0	0	0	1	0	1	0	3
Itália	2	0	0	0	0	0	1	0	3
Luxemburgo	2	2	0	0	0	0	0	0	4
Moldávia (Rep.)	2	0	0	0	0	0	0	0	2
Polónia	0	4	0	0	0	0	0	0	4
Reino Unido	2	0	0	1	0	0	0	0	3
Rússia (Fed.)	3	0	1	0	1	1	1	0	7
Suiça	0	9	0	0	0	0	0	1	10
Ucrânia	2	0	0	0	1	0	0	0	3
Não disponível	0	0	0	7	0	0	1	5	<b>13</b>
<b>TOTAL</b>	<b>168</b>	<b>356</b>	<b>34</b>	<b>108</b>	<b>38</b>	<b>21</b>	<b>13</b>	<b>43</b>	<b>781</b>
<b>Portugal</b>	<b>3 653</b>	<b>3 014</b>	<b>1 606</b>	<b>3 675</b>	<b>1 331</b>	<b>987</b>	<b>1 223</b>	<b>522</b>	<b>16 011</b>

\* Não inclui Ramo Educacional

## ALUNOS INSCRITOS POR REGIÃO DE ORIGEM EM 2005/2006

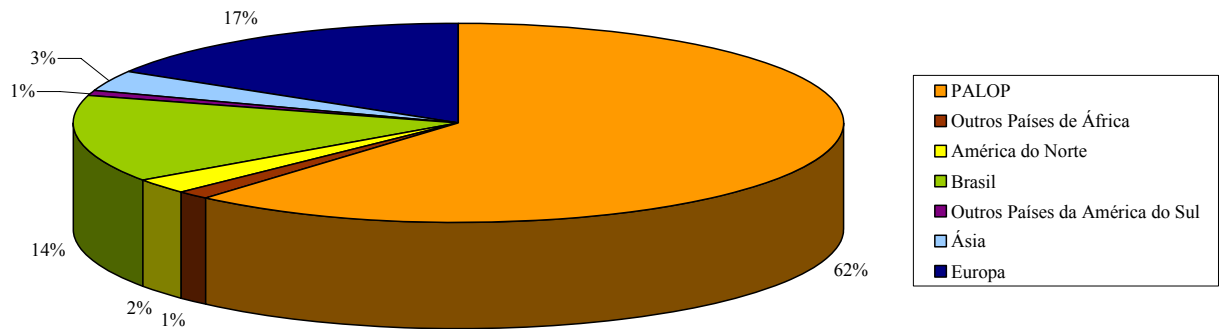

PALOP: Angola, Cabo Verde, Guiné-Bissau, Moçambique e São Tomé e Príncipe.

Outros Países de África: África do Sul e Congo.

América do Norte: Canadá e Estados Unidos da América (EUA).

Outros Países da América do Sul: Argentina, Chile e Venezuela.

Ásia: China, Coreia (Rep.), Índia, Japão, Macau e Timor-Leste.

Europa: Alemanha, Bélgica, Bósnia -Herzegovina, Bulgária, Dinamarca, Espanha, França, Holanda, Itália, Luxemburgo, Moldávia (Rep.), Polónia, Reino Unido, Rússia (Fed.), Suíça e Ucrânia.

## ALUNOS INSCRITOS POR REGIÃO DE ORIGEM E POR FACULDADE EM 2005/2006

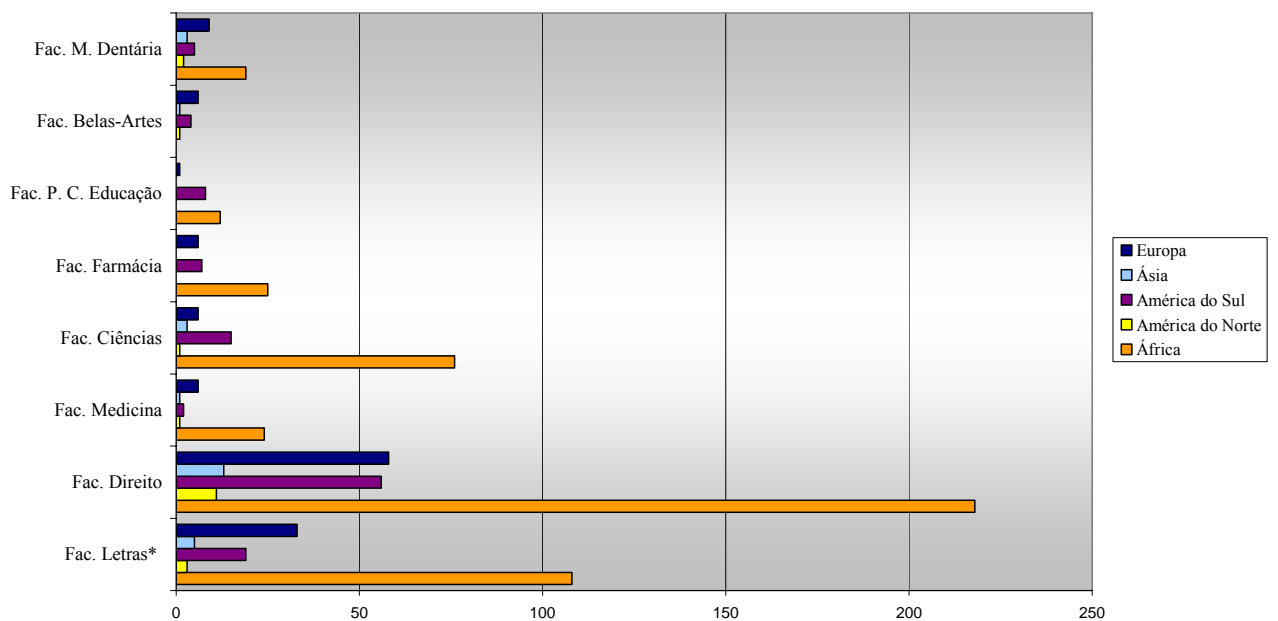

\* Não inclui Ramo Educacional

Fonte: DSAc./ DA

### 1.13 Total de alunos inscritos na formação inicial por idades, ano lectivo 2005/2006

TOTAL DE ALUNOS INSCRITOS NA FORMAÇÃO INICIAL, POR IDADES

	(não disponível)	<= 17 ANOS	18 - 24 ANOS	25 - 29 ANOS	30 - 34 ANOS	+ 34 ANOS
<b>Fac. Letras *</b>	0	3	2 529	567	229	493
Arqueologia e História	0	0	166	36	5	13
Estudos Africanos	0	0	57	13	6	13
Estudos Europeus	0	0	188	22	13	20
Filosofia	0	0	125	54	28	54
Geografia	0	0	347	103	52	70
História	0	1	153	47	24	75
História, variante de História da Arte	0	0	2	4	1	2
Língua e Cultura Portuguesa (Língua Estrangeira)	0	0	153	45	17	22
Línguas e Literaturas Clássicas	0	0	43	8	2	13
Línguas e Literaturas Modernas, variante de Estudos Franceses e Alemães	0	0	2	5	3	4
Línguas e Literaturas Modernas, variante de Estudos Franceses e Espanhóis	0	0	3	3	1	1
Línguas e Literaturas Modernas, variante de Estudos Franceses e Ingleses	0	0	70	16	4	17
Línguas e Literaturas Modernas, variante de Estudos Franceses e Italianos	0	0	2	2	0	1
Línguas e Literaturas Modernas, variante de Estudos Ingleses e Alemães	0	0	81	17	6	9
Línguas e Literaturas Modernas, variante de Estudos Portugueses	0	0	91	20	5	16
Línguas e Literaturas Modernas, variante de Estudos Portugueses e Alemães	0	0	15	3	3	2
Línguas e Literaturas Modernas, variante de Estudos Portugueses e Espanhóis	0	0	2	1	1	2
Línguas e Literaturas Modernas, variante de Estudos Portugueses e Franceses	0	0	80	13	2	32
Línguas e Literaturas Modernas, variante de Estudos Portugueses e Ingleses	0	0	132	25	12	21
Línguas e Literaturas Modernas, variante de Estudos Portugueses e Italianos	0	0	1	1	0	0
Línguas e Literaturas Modernas, variante de Estudos Ingleses e Espanhóis	0	0	56	7	6	3
Línguas e Literaturas Modernas, variante de Estudos Alemães	0	0	39	10	1	4
Línguas e Literaturas Modernas, variante de Estudos Espanhóis	0	0	40	4	4	6
Línguas e Literaturas Modernas, variante de Estudos Franceses	0	0	44	6	5	11
Línguas e Literaturas Modernas, variante de Estudos Ingleses	0	1	73	13	3	7
Línguas e Literaturas Modernas, variante de Estudos Italianos	0	0	25	7	1	3
Linguística	0	0	108	17	2	7
Tradução	0	1	128	11	2	15
Artes do Espectáculo	0	0	89	14	4	6
Comunicação e Cultura	0	0	123	13	6	6
História da Arte e Património	0	0	91	27	10	38
<b>Fac. Direito</b>	0	0	2 704	253	112	301
Direito	0	0	2 704	253	112	301
<b>Fac. Medicina</b>	0	11	1 499	82	16	32
Medicina	0	11	1 403	82	16	32
Dietética e Nutrição	0	0	65	0	0	0
Microbiologia	0	0	31	0	0	0
<b>Fac. Ciências</b>	0	6	2 665	679	227	206
Biologia+Biologia Vegetal Aplicada+Biologia Microbiana e Genética+Biologia Aplicada aos Recursos Animais+Biologia e Geologia (ensino de), variante de Biologia	0	0	680	54	26	21
Bioquímica	0	3	201	7	4	5
Ciências Geofísicas	0	0	54	32	11	9
Engenharia Física	0	0	59	22	13	7
Engenharia Geográfica	0	0	49	44	27	15
Engenharia da Linguagem e do Conhecimento	0	0	1	4	1	0
Estatística e Investigação Operacional + Probabilidades e Estatística	0	0	103	63	10	4
Física	0	2	90	24	8	17
Física e Química (ensino de), variante Física	0	0	8	27	13	11
Geologia+Geologia Aplicada e do Ambiente+Biologia e Geologia (ensino de), variante de Geologia	0	0	304	73	18	31
Informática	0	1	643	150	26	16
Matemática + Matemática (ensino de)	0	0	184	87	41	37
Química+Química Tecnológica+Física e Química (ensino de), variante de Química	0	0	221	86	29	32
Energia e Ambiente	0	0	68	6	0	1
<b>Fac. Farmácia</b>	0	5	1 185	82	47	50
Ciências Farmacêuticas	0	5	1 185	82	47	50
<b>Fac. P. C. Educação</b>	0	0	863	74	31	40
Ciências da Educação	0	0	209	20	11	15
Psicologia	0	0	654	54	20	25
<b>Fac. Belas-Artes</b>	0	3	988	162	35	48
Escultura	0	0	131	42	7	10
Pintura	0	0	263	50	15	25
Design de Comunicação	0	1	314	47	8	11
Design de Equipamento	0	1	225	21	3	2
Arte e Multimédia	0	1	55	2	2	0
<b>Fac. M. Dentária</b>	0	2	491	45	9	18
Bacharelato - Higiene Oral	0	1	81	4	1	3
Bacharelato - Prótese Dentária	0	0	59	9	0	0
Licenciatura - Medicina Dentária	0	1	351	32	8	15

\*Não inclui Ramo Educacional

Fonte: DSAc./ DA



ALUNOS INSCRITOS NA FORMAÇÃO INICIAL POR IDADES, ANO LECTIVO 2005/2006

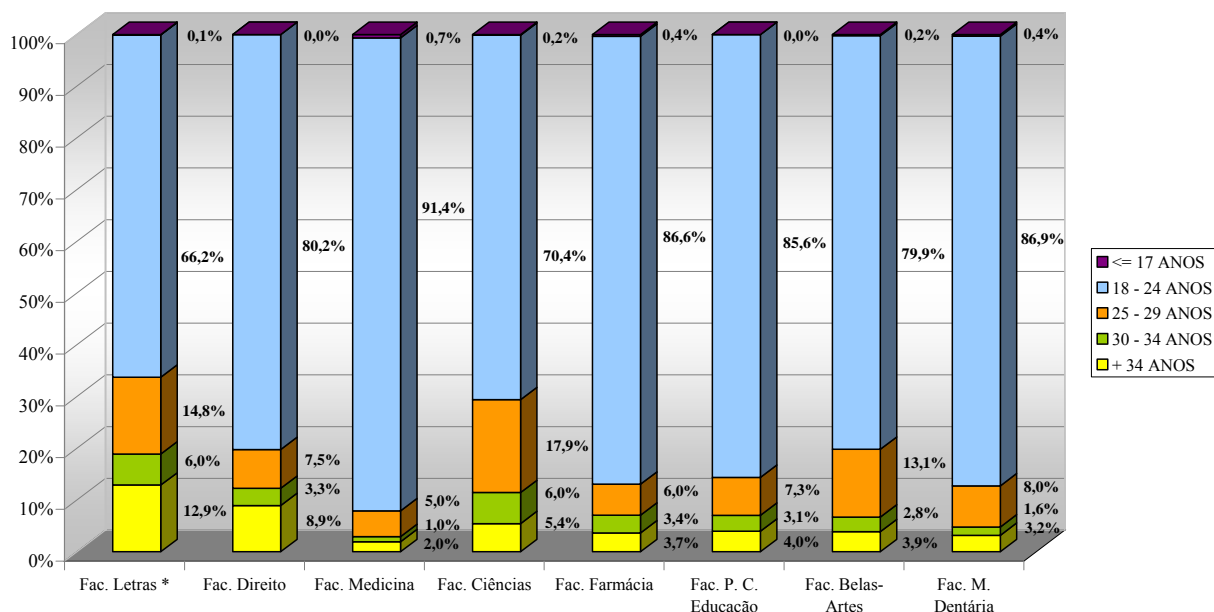

## 1.14 Número de diplomados de licenciatura e bacharelato na Universidade de Lisboa

EVOLUÇÃO DO NÚMERO DE DIPLOMADOS

Faculdades	2000/2001	2001/2002	2002/2003	2003/2004	2004/2005
Fac. Letras	688	721	746	705	646
Ramo Científico	457	515	558	503	482
Ramo Educacional	231	206	188	202	164
Fac. Direito	531	482	499	384	397
Fac. Medicina	146	110	127	168	163
Fac. Ciências	500	523	544	614	763
Fac. Farmácia	148	138	137	114	134
Fac. P. C. Educação	170	142	142	146	155
Fac. Belas-Artes (f)	38	129	124	123	117
Fac. M. Dentária (g)	52	48	44	65	72
TOTAL	2 273	2 293	2 363	2 319	2 447

\* Não inclui Ramo Educacional

(f) Inclui apenas os diplomados de Licenciatura, não inclui os diplomados de Bacharelato

(g) Inclui os diplomados dos Bacharelatos de Higiene Oral e Prótese Dentária, a partir de 2003/2004 inclusive

Fonte: DSAc./ DA

### 1.15 Número de diplomados da formação inicial, por sexo

EVOLUÇÃO DO NÚMERO DE DIPLOMADOS, POR SEXO

Faculdades	2000/2001		2001/2002		2002/2003		2003/2004		2004/2005	
	H	M	H	M	H	M	H	M	H	M
Fac. Letras	136	552	155	566	170	576	160	545	161	485
Ramo Científico	111	346	136	379	144	414	126	377	146	336
Ramo Educacional	25	206	19	187	26	162	34	168	15	149
Fac. Direito	167	364	159	323	153	346	108	276	112	285
Fac. Medicina	40	106	39	71	41	86	65	103	60	103
Fac. Ciências	181	319	199	324	200	344	267	347	289	474
Fac. Farmácia	34	114	31	107	20	117	22	92	32	102
Fac. P. C. Educação	34	136	31	111	22	120	24	122	28	127
Fac. Belas-Artes (f)	16	22	45	84	46	78	43	80	37	80
Fac. M. Dentária (g)	18	34	20	28	19	25	17	48	24	48
TOTAL	626	1 647	679	1614	671	1 692	706	1 613	743	1 704

DIPLOMADOS EM 2004/2005

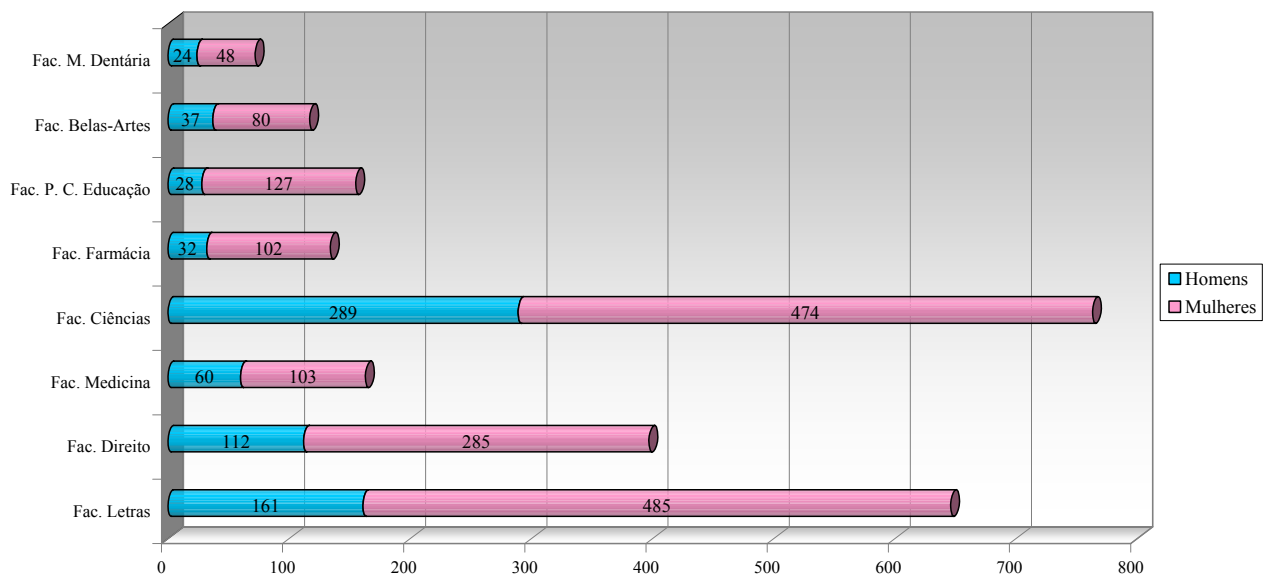

(f) Inclui apenas os diplomados de Licenciatura, não inclui os diplomados de Bacharelato

(g) Inclui os diplomados dos Bacharelatos de Higiene Oral e Prótese Dentária, a partir de 2003/2004 inclusive

Fonte: DSAc./ DA

## 1.16 Taxas de sucesso referentes aos diplomados no ano lectivo de 2001/2002 – Cursos de formação inicial

### TAXAS DE SUCESSO REFERENTES AOS DIPLOMADOS - CURSOS DE FORMAÇÃO INICIAL

	Duração do Curso (n)	Inscritos 1ª Vez 1º Ano (n anos antes)	Ano lectivo de 2001/2002		
			Diplomados	Taxa de Sucesso	Taxa de Insucesso
<b>Fac. Letras *</b>					
Arqueologia e História	4A	33	12	36,4%	63,6%
Estudos Europeus	4A	52	16	30,8%	69,2%
Filosofia	4A	87	18	20,7%	79,3%
Geografia	4A	157	91	58,0%	42,0%
História	4A	71	55	77,5%	22,5%
História, variante de História da Arte	4A	32	26	81,3%	18,8%
Língua e Cultura Portuguesa (Língua Estrangeira)	4A	49	20	40,8%	59,2%
Línguas e Literaturas Clássicas	4A	36	15	41,7%	58,3%
Línguas e Literaturas Modernas, variante de Estudos Franceses e Alemães	4A	20	7	35,0%	65,0%
Línguas e Literaturas Modernas, variante de Estudos Franceses e Espanhóis	4A	10	2	20,0%	80,0%
Línguas e Literaturas Modernas, variante de Estudos Franceses e Ingleses	4A	64	34	53,1%	46,9%
Línguas e Literaturas Modernas, variante de Estudos Franceses e Italianos	4A	9	1	11,1%	88,9%
Línguas e Literaturas Modernas, variante de Estudos Ingleses e Alemães	4A	77	51	66,2%	33,8%
Línguas e Literaturas Modernas, variante de Estudos Portugueses	4A	53	42	79,2%	20,8%
Línguas e Literaturas Modernas, variante de Estudos Portugueses e Alemães	4A	49	10	20,4%	79,6%
Línguas e Literaturas Modernas, variante de Estudos Portugueses e Espanhóis	4A	14	4	28,6%	71,4%
Línguas e Literaturas Modernas, variante de Estudos Portugueses e Franceses	4A	68	42	61,8%	38,2%
Línguas e Literaturas Modernas, variante de Estudos Portugueses e Ingleses	4A	88	51	58,0%	42,0%
Línguas e Literaturas Modernas, variante de Estudos Portugueses e Italianos	4A	11	4	36,4%	63,6%
Linguística	4A	40	14	35,0%	65,0%
TOTAL		1020	515	50,5%	49,5%
<b>Fac. Direito</b>					
Direito	5A	572	482	84,3%	15,7%
TOTAL		572	482	84,3%	15,7%
<b>Fac. Medicina</b>					
Medicina	6A	122	110	90,2%	9,8%
TOTAL		122	110	90,2%	9,8%
<b>Fac. Ciências</b>					
Biologia+Biologia Vegetal Aplicada+Biologia Microbiana e Genética+Biologia Aplicada aos Recursos Animais+Biologia e Geologia (ensino de), variante de Biologia	5A	159	143	89,9%	10,1%
Bioquímica	5A	31	22	71,0%	29,0%
Ciências Geofísicas	5A	25	9	36,0%	64,0%
Engenharia Física	5A	32	4	12,5%	87,5%
Engenharia Geográfica	5A	28	11	39,3%	60,7%
Engenharia da Linguagem e do Conhecimento	5A	33	5	15,2%	84,8%
Estatística e Investigação Operacional + Probabilidades e Estatística	4A	98	23	23,5%	76,5%
Física	4A	31	7	22,6%	77,4%
Física e Química (ensino de), variante Física	5A	28	35 (a)	125,0%	-25,0%
Geologia+Geologia Aplicada e do Ambiente+Biologia e Geologia (ensino de), variante de Geologia	5A	110	42	38,2%	61,8%
Informática	4A	131	52	39,7%	60,3%
Matemática	4A	46	9	19,6%	80,4%
Matemática (ensino de)	5A	127	76	59,8%	40,2%
Química+Química Tecnológica+Física e Química (ensino de), variante de Química	5A	121	85	70,2%	29,8%
TOTAL		1000	523	52,3%	47,7%
<b>Fac. Farmácia</b>					
Ciências Farmacêuticas	6A	182	138	75,8%	24,2%
TOTAL		182	138	75,8%	24,2%
<b>Fac. P. C. Educação</b>					
Ciências da Educação	5A	50	41	82,0%	18,0%
Psicologia	5A	142	101	71,1%	28,9%
TOTAL		192	142	74,0%	26,0%
<b>Fac. Belas-Artes</b>					
Artes Plásticas - Escultura	5A	51	16	31,4%	68,6%
Artes Plásticas - Pintura	5A	51	41	80,4%	19,6%
Design de Comunicação	5A	57	48	84,2%	15,8%
Design de Equipamento	5A	50	24	48,0%	52,0%
TOTAL		209	129	61,7%	38,3%
<b>Fac. M. Dentária</b>					
Medicina Dentária	6A	65	48	73,8%	26,2%
TOTAL		65	48	73,8%	26,2%
TOTAL DA UNIVERSIDADE		3 362	2 087	62,1%	37,9%

\* Não inclui Ramo Educacional

(a) A taxa de sucesso superior a 100% resulta da diminuição de alunos “Inscritos 1ª Vez 1º Ano” e da diplomação de alunos retidos em anos anteriores.

Fonte: DSAc./ DA

## 1.17 Taxas de sucesso referentes aos diplomados no ano lectivo de 2002/2003 – Cursos de formação inicial

### TAXAS DE SUCESSO REFERENTES AOS DIPLOMADOS - CURSOS DE FORMAÇÃO INICIAL

	Duração do Curso (n)	Inscritos 1ª Vez 1º Ano (n anos antes)	Ano lectivo de 2002/2003		
			Diplomados	Taxa de Sucesso	Taxa de Insucesso
<b>Fac. Letras *</b>					
Arqueologia e História	4A	40	16	40,0%	60,0%
Estudos Africanos	4A	35	8	22,9%	77,1%
Estudos Europeus	4A	63	38	60,3%	39,7%
Filosofia	4A	99	15	15,2%	84,8%
Geografia	4A	157	109	69,4%	30,6%
História	4A	96	55	57,3%	42,7%
História, variante de História da Arte	4A	41	14	34,1%	65,9%
Língua e Cultura Portuguesa (Língua Estrangeira)	4A	53	38	71,7%	28,3%
Línguas e Literaturas Clássicas	4A	46	21	45,7%	54,3%
Línguas e Literaturas Modernas, variante de Estudos Franceses e Alemães	4A	23	10	43,5%	56,5%
Línguas e Literaturas Modernas, variante de Estudos Franceses e Espanhóis	4A	12	2	16,7%	83,3%
Línguas e Literaturas Modernas, variante de Estudos Franceses e Ingleses	4A	68	31	45,6%	54,4%
Línguas e Literaturas Modernas, variante de Estudos Franceses e Italianos	4A	11	1	9,1%	90,9%
Línguas e Literaturas Modernas, variante de Estudos Ingleses e Alemães	4A	83	48	57,8%	42,2%
Línguas e Literaturas Modernas, variante de Estudos Portugueses	4A	62	41	66,1%	33,9%
Línguas e Literaturas Modernas, variante de Estudos Portugueses e Alemães	4A	53	12	22,6%	77,4%
Línguas e Literaturas Modernas, variante de Estudos Portugueses e Espanhóis	4A	17	10	58,8%	41,2%
Línguas e Literaturas Modernas, variante de Estudos Portugueses e Franceses	4A	82	31	37,8%	62,2%
Línguas e Literaturas Modernas, variante de Estudos Portugueses e Ingleses	4A	100	49	49,0%	51,0%
Línguas e Literaturas Modernas, variante de Estudos Portugueses e Italianos	4A	13	3	23,1%	76,9%
Linguística	4A	39	6	15,4%	84,6%
TOTAL		1193	558	46,8%	53,2%
<b>Fac. Direito</b>					
Direito	5A	577	499	86,5%	13,5%
TOTAL		577	499	86,5%	13,5%
<b>Fac. Medicina</b>					
Medicina	6A	116	127	(b) 109,5%	-9,5%
TOTAL		116	127	109,5%	-9,5%
<b>Fac. Ciências</b>					
Biologia+Biologia VegetalAplicada+Biologia Microbiana e Genética+Biologia Aplicada aos Recursos Animais+Biologia e Geologia (ensino de), variante de Biologia	5A	173	107	61,8%	38,2%
Bioquímica	5A	34	30	88,2%	11,8%
Ciências Geofísicas	5A	24	10	41,7%	58,3%
Engenharia Física	5A	31	8	25,8%	74,2%
Engenharia Geográfica	5A	24	20	83,3%	16,7%
Engenharia da Linguagem e do Conhecimento	5A	28	11	39,3%	60,7%
Estatística e Investigação Operacional + Probabilidades e Estatística	4A	91	29	31,9%	68,1%
Física	4A	31	11	35,5%	64,5%
Física e Química (ensino de), variante Física	5A	32	23	71,9%	28,1%
Geologia+Geologia Aplicada e do Ambiente+Biologia e Geologia (ensino de), variante de Geologia	5A	106	48	45,3%	54,7%
Informática	4A	153	57	37,3%	62,7%
Matemática	4A	41	13	31,7%	68,3%
Matemática (ensino de)	5A	124	62	50,0%	50,0%
Química+Química Tecnológica+Física e Química (ensino de), variante de Química	5A	138	115	83,3%	16,7%
TOTAL		1030	544	52,8%	47,2%
<b>Fac. Farmácia</b>					
Ciências Farmacêuticas	6A	181	137	75,7%	24,3%
TOTAL		181	137	75,7%	24,3%
<b>Fac. P. C. Educação</b>					
Ciências da Educação	5A	54	44	81,5%	18,5%
Psicologia	5A	153	98	64,1%	35,9%
TOTAL		207	142	68,6%	31,4%
<b>Fac. Belas-Artes</b>					
Artes Plásticas - Escultura	5A	54	16	29,6%	70,4%
Artes Plásticas - Pintura	5A	55	40	72,7%	27,3%
Design de Comunicação	5A	56	43	76,8%	23,2%
Design de Equipamento	5A	50	25	50,0%	50,0%
TOTAL		215	124	57,7%	42,3%
<b>Fac. M. Dentária</b>					
Medicina Dentária	6A	75	44	58,7%	41,3%
TOTAL		75	44	58,7%	41,3%
TOTAL DA UNIVERSIDADE		3 594	2 175	60,5%	39,5%

\* Não inclui Ramo Educacional

(b) A taxa de sucesso superior a 100% resulta da diplomação de alunos retidos em anos anteriores ou alunos que, através do regime de transferências/mudanças de curso, ingressam neste curso em anos posteriores, não sendo contabilizados nos "Inscritos 1ª Vez 1º Ano".

Fonte: DSAC./ DA

## 1.18 Taxas de sucesso referentes aos diplomados no ano lectivo de 2003/2004 – Cursos de formação inicial

### TAXAS DE SUCESSO REFERENTES AOS DIPLOMADOS - CURSOS DE FORMAÇÃO INICIAL

	Duração do Curso (n)	Inscritos 1ª Vez 1º Ano (n anos antes)	Ano lectivo de 2003/2004		
			Diplomados	Taxa de Sucesso	Taxa de Insucesso
<b>Fac. Letras *</b>					
Arqueologia e História	4A	50	12	24,0%	76,0%
Estudos Africanos	4A	32	13	40,6%	59,4%
Estudos Europeus	4A	59	23	39,0%	61,0%
Filosofia	4A	94	26	27,7%	72,3%
Geografia	4A	150	97	64,7%	35,3%
História	4A	91	43	47,3%	52,7%
História, variante de História da Arte	4A	49	22	44,9%	55,1%
Língua e Cultura Portuguesa (Língua Estrangeira)	4A	58	36	62,1%	37,9%
Línguas e Literaturas Clássicas	4A	41	23	56,1%	43,9%
Línguas e Literaturas Modernas, variante de Estudos Franceses e Alemães	4A	7	1	14,3%	85,7%
Línguas e Literaturas Modernas, variante de Estudos Franceses e Espanhóis	4A	10	3	30,0%	70,0%
Línguas e Literaturas Modernas, variante de Estudos Franceses e Ingleses	4A	68	22	32,4%	67,6%
Línguas e Literaturas Modernas, variante de Estudos Franceses e Italianos	4A	10	0	0,0%	(c) 100,0%
Línguas e Literaturas Modernas, variante de Estudos Ingleses e Alemães	4A	83	50	60,2%	39,8%
Línguas e Literaturas Modernas, variante de Estudos Portugueses	4A	42	32	76,2%	23,8%
Línguas e Literaturas Modernas, variante de Estudos Portugueses e Alemães	4A	39	12	30,8%	69,2%
Línguas e Literaturas Modernas, variante de Estudos Portugueses e Espanhóis	4A	3	3	100,0%	0,0%
Línguas e Literaturas Modernas, variante de Estudos Portugueses e Franceses	4A	78	33	42,3%	57,7%
Línguas e Literaturas Modernas, variante de Estudos Portugueses e Ingleses	4A	106	44	41,5%	58,5%
Línguas e Literaturas Modernas, variante de Estudos Portugueses e Italianos	4A	5	1	20,0%	80,0%
Linguística	4A	39	7	17,9%	82,1%
<b>TOTAL</b>		<b>1114</b>	<b>503</b>	<b>45,2%</b>	<b>54,8%</b>
<b>Fac. Direito</b>					
Direito	5A	630	384	61,0%	39,0%
<b>TOTAL</b>		<b>630</b>	<b>384</b>	<b>61,0%</b>	<b>39,0%</b>
<b>Fac. Medicina</b>					
Medicina	6A	176	168	95,5%	4,5%
<b>TOTAL</b>		<b>176</b>	<b>168</b>	<b>95,5%</b>	<b>4,5%</b>
<b>Fac. Ciências</b>					
Biologia+Biologia Vegetal+Biologia Aplicada+Biologia Microbiana e Genética+Biologia Aplicada aos Recursos Animais+Biologia e Geologia (ensino de), variante de Biologia	5A	165	118	71,5%	28,5%
Bioquímica	4A	45	40	88,9%	11,1%
Ciências Geofísicas	4A	15	17	(a) 113,3%	-13,3%
Engenharia Física	4A	23	12	52,2%	47,8%
Engenharia Geográfica	5A	22	19	86,4%	13,6%
Engenharia da Linguagem e do Conhecimento	4A	35	3	8,6%	91,4%
Estatística e Investigação Operacional + Probabilidades e Estatística	4A	82	33	40,2%	59,8%
Física	4A	21	16	76,2%	23,8%
Física e Química (ensino de), variante Física	5A	20	26	(a) 130,0%	-30,0%
Geologia+Geologia Aplicada e do Ambiente+Biologia e Geologia (ensino de), variante de Geologia	5A	96	54	56,3%	43,8%
Informática	4A	175	104	59,4%	40,6%
Matemática	4A	49	13	26,5%	73,5%
Matemática (ensino de)	5A	118	44	37,3%	62,7%
Química+Química Tecnológica+Física e Química (ensino de), variante de Química	5A	130	115	88,5%	11,5%
<b>TOTAL</b>		<b>996</b>	<b>614</b>	<b>61,6%</b>	<b>38,4%</b>
<b>Fac. Farmácia</b>					
Ciências Farmacêuticas	6A	195	114	58,5%	41,5%
<b>TOTAL</b>		<b>195</b>	<b>114</b>	<b>58,5%</b>	<b>41,5%</b>
<b>Fac. P. C. Educação</b>					
Ciências da Educação	5A	30	35	(a) 116,7%	-16,7%
Psicologia	5A	152	111	73,0%	27,0%
<b>TOTAL</b>		<b>182</b>	<b>146</b>	<b>80,2%</b>	<b>19,8%</b>
<b>Fac. Belas-Artes</b>					
Artes Plásticas - Escultura	5A	53	13	24,5%	75,5%
Artes Plásticas - Pintura	5A	53	46	86,8%	13,2%
Design de Comunicação	5A	54	41	75,9%	24,1%
Design de Equipamento	5A	54	19	35,2%	64,8%
<b>TOTAL</b>		<b>214</b>	<b>119</b>	<b>55,6%</b>	<b>44,4%</b>
<b>Fac. M. Dentária</b>					
Bacharelato					
Higiene Oral	3A	24	10	41,7%	58,3%
Prótese Dentária	3A	24	9	37,5%	62,5%
Licenciatura					
Medicina Dentária	6A	52	46	88,5%	11,5%
<b>TOTAL</b>		<b>100</b>	<b>65</b>	<b>65,0%</b>	<b>35,0%</b>
<b>TOTAL DA UNIVERSIDADE</b>		<b>3 607</b>	<b>2 113</b>	<b>58,6%</b>	<b>41,4%</b>

\* Não inclui Ramo Educacional

(a) A taxa de sucesso superior a 100% resulta da diminuição de alunos “Inscritos 1ª Vez 1º Ano” e da diplomação de alunos retidos em anos anteriores.

(c) A taxa de insucesso de 100% deriva de alunos que interrompem o seu percurso de formação ou que ingressam noutros cursos, sendo posteriormente contabilizados nos “Diplomados” dos cursos em que ingressaram.

Fonte: DSAc./ DA

## 1.19 Taxas de sucesso referentes aos diplomados no ano lectivo de 2004/2005 – Cursos de formação inicial

TAXAS DE SUCESSO REFERENTES AOS DIPLOMADOS - CURSOS DE FORMAÇÃO INICIAL

	Duração do Curso (n)	Inscritos 1ª Vez 1º Ano (n anos antes)	Ano lectivo de 2004/2005		
			Diplomados	Taxa de Sucesso	Taxa de Insucesso
<b>Fac. Letras *</b>					
Arqueologia e História	4A	50	18	36,0%	64,0%
Estudos Africanos	4A	41	8	19,5%	80,5%
Estudos Europeus	4A	57	33	57,9%	42,1%
Filosofia	4A	95	23	24,2%	75,8%
Geografia	4A	156	82	52,6%	47,4%
História	4A	86	45	52,3%	47,7%
História, variante de História da Arte	4A	30	15	50,0%	50,0%
Língua e Cultura Portuguesa (Língua Estrangeira)	4A	74	44	59,5%	40,5%
Línguas e Literaturas Clássicas	4A	26	13	50,0%	50,0%
Línguas e Literaturas Modernas, variante de Estudos Franceses e Alemães	4A	5	6	(a) 120,0%	-20,0%
Línguas e Literaturas Modernas, variante de Estudos Franceses e Espanhóis	4A	12	6	50,0%	50,0%
Línguas e Literaturas Modernas, variante de Estudos Franceses e Ingleses	4A	60	25	41,7%	58,3%
Línguas e Literaturas Modernas, variante de Estudos Franceses e Italianos	4A	0	1	-	-
Línguas e Literaturas Modernas, variante de Estudos Ingleses e Alemães	4A	55	37	67,3%	32,7%
Línguas e Literaturas Modernas, variante de Estudos Portugueses	4A	28	34	(a) 121,4%	-21,4%
Línguas e Literaturas Modernas, variante de Estudos Portugueses e Alemães	4A	20	8	40,0%	60,0%
Línguas e Literaturas Modernas, variante de Estudos Portugueses e Espanhóis	4A	1	2	(a) 200,0%	-100,0%
Línguas e Literaturas Modernas, variante de Estudos Portugueses e Franceses	4A	44	20	45,5%	54,5%
Línguas e Literaturas Modernas, variante de Estudos Portugueses e Ingleses	4A	106	55	51,9%	48,1%
Línguas e Literaturas Modernas, variante de Estudos Portugueses e Italianos	4A	2	0	0,0%	(c) 100,0%
Linguística	4A	49	7	14,3%	85,7%
TOTAL		997	482	48,3%	51,7%
<b>Fac. Direito</b>					
Direito	5A	659	397	60,2%	39,8%
TOTAL		659	397	60,2%	39,8%
<b>Fac. Medicina</b>					
Medicina	6A	159	163	(b) 102,5%	-2,5%
TOTAL		159	163	102,5%	-2,5%
<b>Fac. Ciências</b>					
Biologia+Biologia Vegetal Aplicada+Biologia Microbiana e Genética+Biologia Aplicada aos Recursos Animais+Biologia e Geologia (ensino de), variante de Biologia	5A	196	247	(a) 126,0%	-26,0%
Bioquímica	4A	43	43	100,0%	0,0%
Ciências Geofísicas	4A	12	9	75,0%	25,0%
Engenharia Física	4A	21	16	76,2%	23,8%
Engenharia Geográfica	5A	15	7	46,7%	53,3%
Engenharia da Linguagem e do Conhecimento	4A	0	1	-	-
Estatística e Investigação Operacional + Probabilidades e Estatística	4A	46	48	(a) 104,3%	-4,3%
Física	4A	34	13	38,2%	61,8%
Física e Química (ensino de), variante Física	5A	8	21	(a) 262,5%	-162,5%
Geologia+Geologia Aplicada e do Ambiente+Biologia e Geologia (ensino de), variante de Geologia	5A	128	93	72,7%	27,3%
Informática	4A	223	81	36,3%	63,7%
Matemática	4A	39	14	35,9%	64,1%
Matemática (ensino de)	5A	132	65	49,2%	50,8%
Química+Química Tecnológica+Física e Química (ensino de), variante de Química	5A	168	105	62,5%	37,5%
TOTAL		1065	763	71,6%	28,4%
<b>Fac. Farmácia</b>					
Ciências Farmacêuticas	6A	196	134	68,4%	31,6%
TOTAL		196	134	68,4%	31,6%
<b>Fac. P. C. Educação</b>					
Ciências da Educação	5A	40	37	92,5%	7,5%
Psicologia	5A	159	118	74,2%	25,8%
TOTAL		199	155	77,9%	22,1%
<b>Fac. Belas-Artes</b>					
Artes Plásticas - Escultura	5A	51	17	33,3%	66,7%
Artes Plásticas - Pintura	5A	55	40	72,7%	27,3%
Design de Comunicação	5A	55	40	72,7%	27,3%
Design de Equipamento	5A	51	20	39,2%	60,8%
TOTAL		212	117	55,2%	44,8%
<b>Fac. M. Dentária</b>					
Bacharelato					
Higiene Oral	3A	28	18	64,3%	35,7%
Prótese Dentária	3A	26	13	50,0%	50,0%
Licenciatura					
Medicina Dentária	6A	50	41	82,0%	18,0%
TOTAL		104	72	69,2%	30,8%
TOTAL DA UNIVERSIDADE		3 591	2 283	63,6%	36,4%

\* Não inclui Ramo Educacional

(a) A taxa de sucesso superior a 100% resulta da diminuição de alunos “Inscritos 1ª Vez 1º Ano” e da diplomação de alunos retidos em anos anteriores.

(b) A taxa de sucesso superior a 100% resulta da diplomação de alunos retidos em anos anteriores ou alunos que, através do regime de transferências/mudanças de curso, ingressam neste curso em anos posteriores, não sendo contabilizados nos “Inscritos 1ª Vez 1º Ano”.

(c) A taxa de insucesso de 100% deriva de alunos que interrompem o seu percurso de formação ou que ingressam noutros cursos, sendo posteriormente contabilizados nos “Diplomados” dos cursos em que ingressaram.

Fonte: DSAc./ DA

## 2 FORMAÇÃO PÓS-GRADUADA

### 2.1 Número de formações de pós-graduação em funcionamento, ano lectivo 2006/2007

Nº DE FORMAÇÕES PÓS-GRADUADAS EM FUNCIONAMENTO - 2006/2007

Faculdades/Institutos	Não Conferentes de Grau		Conferentes de Grau				Programas de Estudos Pós-Graduados	TOTAL b) (8)=(1)+(2)+(3) +(4)+(5)+(7) (8)
	Actualização e Aperfeiçoamento e)	Especialização a), c)	Mestrado a)	Doutoramento				
				Programas com parte escolar a)	Sem parte escolar			
					Ramos	Especialidades		
(1)	(2)	(3)	(4)	(5)	(6)	(7)		
Fac. Letras	0	6	8	0	7	88	16	37
Fac. Direito	0	4	1	0	4	33	0	9
Fac. Medicina	0	0	17	0	3	73	0	20
Fac. Ciências	2	10	35	0	16	90	5	68
Fac. Farmácia	0	3	3	0	1	15	0	7
Fac. Psic. C. Educ.	0	2	2	2	2	18	0	8
Fac. Belas-Artes	0	0	2	0	1	11	2	5
Fac. M. Dentária	0	2	1	0	4	18	0	7
Inst. Ciências Sociais	0	0	1	1	1	4	2	5
UL - Várias Fac.	0	0	0	1	0	0	0	1
<b>TOTAL a), b)</b>	<b>2</b>	<b>27</b>	<b>70</b>	<b>4</b>	<b>39</b>	<b>350</b>	<b>25</b>	<b>167</b>

#### Notas:

a) Algumas Formações têm Variantes. Os resultados apresentados resultam da soma de formações sem variantes com formações com variantes.

b) Nos totais, não são incluídas as especialidades de doutoramento.

c) Os cursos pós-graduados de actualização têm duração máxima de um semestre lectivo, os cursos pós-graduados de aperfeiçoamento têm duração máxima de um ano lectivo e os cursos pós-graduados de especialização têm duração mínima de um ano lectivo e a sua frequência com aproveitamento é atestada por um Diploma, conforme previsto no Regulamento de Estudos Pós-Graduados da Universidade de Lisboa.

Fonte: DSAc. / D.P / DIMAS06

### 2.2 Cursos de especialização de formação pós-graduada não conferentes de grau

TOTAL DE ALUNOS INSCRITOS NOS CURSOS DE ESPECIALIZAÇÃO

Faculdades	2000/2001	2001/2002	2002/2003	2003/2004	2004/2005	2005/2006
Fac. Letras	117	136	150	150	179	156
Fac. Direito	298	288	275	211	167	138
Fac. Medicina (b)	X	X	X	X	X	38
Fac. Ciências	10	27	25	31	138	228
Fac. Farmácia	0	17	24	21	21	63
Fac. P. C. Educação (a)	X	X	X	X	10	12
<b>TOTAL</b>	<b>425</b>	<b>468</b>	<b>474</b>	<b>413</b>	<b>515</b>	<b>635</b>

### 2.3 Cursos de especialização de formação pós-graduada não conferente de grau, por sexo

TOTAL DE ALUNOS INSCRITOS NOS CURSOS DE ESPECIALIZAÇÃO, POR SEXO

Faculdades	2000/2001		2001/2002		2002/2003		2003/2004		2004/2005		2005/2006	
	H	M	H	M	H	M	H	M	H	M	H	M
Fac. Letras	29	88	45	91	44	106	41	109	45	134	45	111
Fac. Direito	206	92	105	183	99	176	65	146	57	110	50	88
Fac. Medicina (b)	X	X	X	X	X	X	X	X	X	X	4	34
Fac. Ciências	7	3	20	7	12	13	19	12	74	64	97	131
Fac. Farmácia	0	0	2	15	2	22	3	18	3	18	8	55
Fac. P. C. Educação (a)	X	X	X	X	X	X	X	X	1	9	0	12
<b>TOTAL</b>	<b>242</b>	<b>183</b>	<b>172</b>	<b>296</b>	<b>157</b>	<b>317</b>	<b>128</b>	<b>285</b>	<b>180</b>	<b>335</b>	<b>204</b>	<b>431</b>

(a) Inclui cursos de especialização Pós-Licenciatura a partir de 2004/2005

(b) Inclui cursos de especialização Pós-Licenciatura a partir de 2005/2006

Fonte: DSAc./ DA

## 2.4 Cursos de mestrado

### 2.4.1 Total de alunos de mestrado inscritos na parte escolar

TOTAL DE ALUNOS DE MESTRADO PARTE ESCOLAR

Faculdades / Institutos	2000/2001	2001/2002	2002/2003	2003/2004	2004/2005	2005/2006
Fac. Letras	444	379	423	420	312	135
Fac. Direito	144	97	219	220	176	190
Fac. Medicina	113	80	223	99	167	138
Fac. Ciências	274	311	354	315	273	313
Fac. Farmácia	47	30	59	50	41	0
Fac. P. C. Educação	143	127	144	227	215	83
Fac. Belas-Artes	81	47	35	72	66	66
Fac. M. Dentária (c)	X	X	X	X	X	10
Inst. Ciências Sociais	21	20	0	14	9	17
<b>TOTAL</b>	<b>1 267</b>	<b>1 091</b>	<b>1 457</b>	<b>1 417</b>	<b>1 259</b>	<b>952</b>

EVOLUÇÃO DO Nº DE ALUNOS DE MESTRADO INSCRITOS NA PARTE ESCOLAR

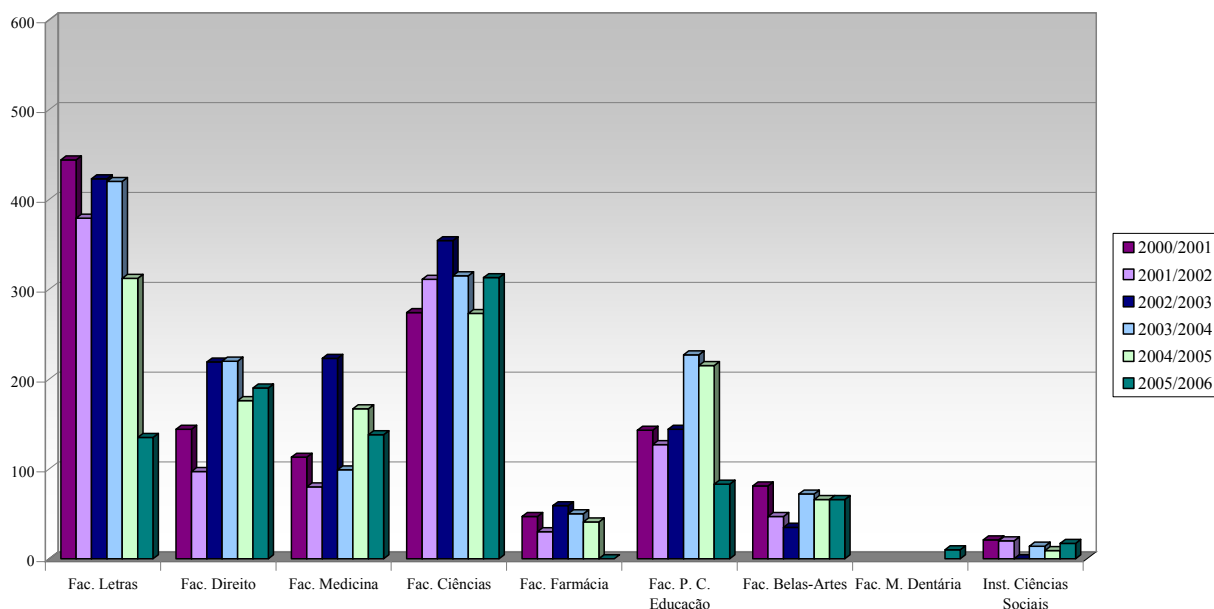

### 2.4.2 Total de alunos de mestrado inscritos na parte escolar, por sexo

TOTAL DE ALUNOS DE MESTRADO PARTE ESCOLAR POR SEXO

Faculdades / Institutos	2000/2001		2001/2002		2002/2003		2003/2004		2004/2005		2005/2006	
	H	M	H	M	H	M	H	M	H	M	H	M
Fac. Letras	147	297	132	247	138	285	145	275	104	208	57	78
Fac. Direito	72	72	58	39	118	101	110	110	88	88	83	107
Fac. Medicina	43	70	28	52	57	166	27	72	46	121	38	100
Fac. Ciências	102	172	106	205	123	231	97	218	85	188	99	214
Fac. Farmácia	13	34	7	23	8	51	12	38	6	35	0	0
Fac. P. C. Educação	37	106	31	96	38	106	58	169	47	168	18	65
Fac. Belas-Artes	35	46	23	24	13	22	32	40	26	40	24	42
Fac. M. Dentária (c)	X	X	X	X	X	X	X	X	X	X	2	8
Inst. Ciências Sociais	10	11	8	12	0	0	5	9	7	2	13	4
<b>TOTAL</b>	<b>459</b>	<b>808</b>	<b>393</b>	<b>698</b>	<b>495</b>	<b>962</b>	<b>486</b>	<b>931</b>	<b>409</b>	<b>850</b>	<b>334</b>	<b>618</b>

(c) Inclui alunos de Mestrado a partir de 2005/2006 inclusive



TOTAL DE ALUNOS DE MESTRADO PARTE ESCOLAR, POR SEXO EM 2005/2006

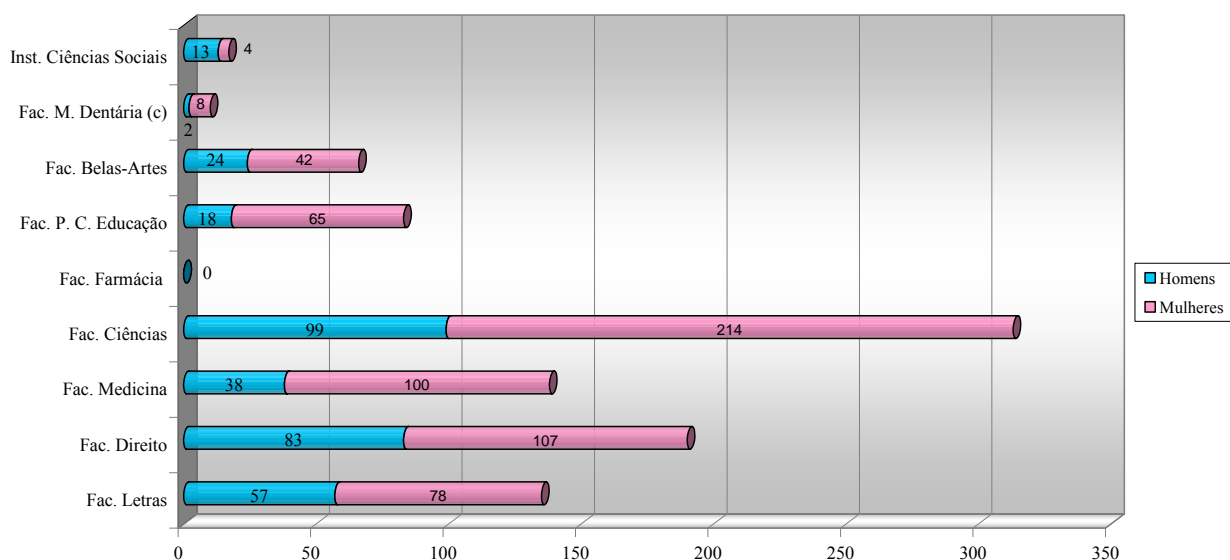

### 2.4.3 Total de alunos de mestrado a realizar a dissertação

TOTAL DE ALUNOS DE MESTRADO A REALIZAR A DISSERTAÇÃO

Faculdades / Institutos	2005/2006
Fac. Letras	310
Fac. Direito	211
Fac. Medicina	504
Fac. Ciências	398
Fac. Farmácia (d)	X
Fac. P. C. Educação	156
Fac. Belas-Artes	67
Fac. M. Dentária (c)	8
Inst. Ciências Sociais	19
TOTAL	1 673

### 2.4.4 Total de alunos de mestrado a realizar a dissertação, por sexo

TOTAL DE ALUNOS DE MESTRADO A REALIZAR A DISSERTAÇÃO, POR SEXO

Faculdades / Institutos	2005/2006	
	H	M
Fac. Letras	103	207
Fac. Direito	104	107
Fac. Medicina	150	354
Fac. Ciências	103	295
Fac. Farmácia (d)	X	X
Fac. P. C. Educação	26	130
Fac. Belas-Artes	25	42
Fac. M. Dentária (c)	1	7
Inst. Ciências Sociais	13	6
TOTAL	525	1 148

(c) Inclui alunos de Mestrado a partir de 2005/2006 inclusive

(d) Dados ainda não disponibilizados

Fonte: DSAc./ DA

TOTAL DE ALUNOS DE Mestrado a realizar a Dissertação, por Sexo em 2005/2006

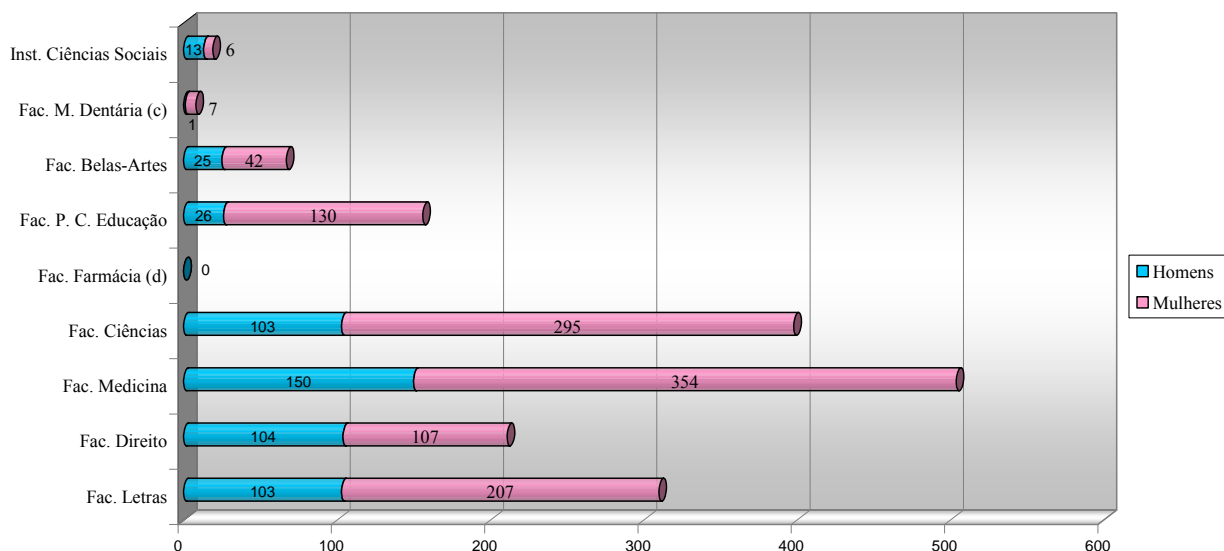

## 2.4.5 Atribuição do grau de mestre pela Universidade de Lisboa

EVOLUÇÃO DA ATRIBUIÇÃO DO GRAU DE MESTRE

Faculdades / Institutos	2000/2001	2001/2002	2002/2003	2003/2004	2004/2005
Fac. Letras (d)	X	X	154	104	84
Fac. Direito	30	29	47	46	35
Fac. Medicina	14	8	15	32	59
Fac. Ciências	44	89	100	95	95
Fac. Farmácia	0	11	8	17	9
Fac. P. C. Educação	25	64	32	63	83
Fac. Belas-Artes	9	8	15	17	24
Inst. Ciências Sociais	5	16	6	3	5
TOTAL			377	377	394

COMPARAÇÃO DA ATRIBUIÇÃO DO GRAU DE MESTRE EM 2003/2004 E 2004/2005

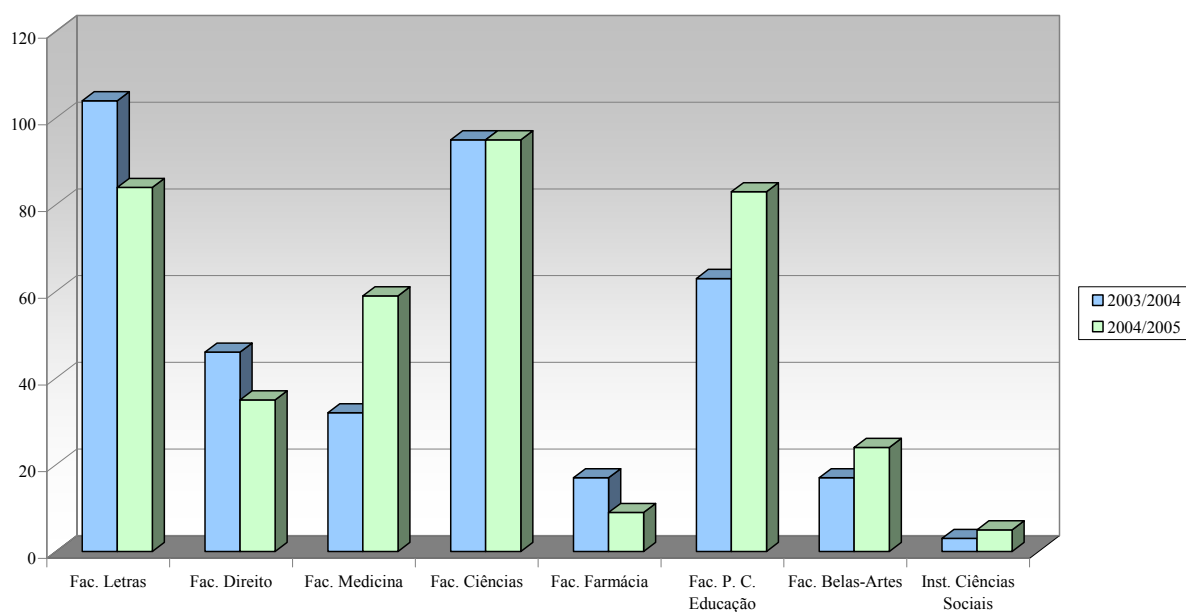

(c) Inclui alunos de Mestrado a partir de 2005/2006 inclusive

(d) Dados ainda não disponibilizados

Fonte: DSAc./ DA

## 2.5 Doutoramentos

### 2.5.1 Total de alunos inscritos em doutoramento

TOTAL DE ALUNOS INSCRITOS EM DOUTORAMENTO

Faculdades / Institutos	2005/2006
Fac. Letras	215
Fac. Direito	112
Fac. Medicina	162
Fac. Ciências	609
Fac. Farmácia	79
Fac. P. C. Educação	93
Fac. Belas-Artes (e)	39
Fac. M. Dentária (d)	X
Inst. Ciências Sociais	50
Reitoria (a)	40
TOTAL	1 399

### 2.5.2 Total de alunos inscritos em doutoramento, por sexo

TOTAL DE ALUNOS INSCRITOS EM DOUTORAMENTO, POR SEXO

Faculdades / Institutos	2005/2006	
	H	M
Fac. Letras	88	127
Fac. Direito	73	39
Fac. Medicina	76	86
Fac. Ciências	242	367
Fac. Farmácia	19	60
Fac. P. C. Educação	33	60
Fac. Belas-Artes (e)	26	13
Fac. M. Dentária (d)	X	X
Inst. Ciências Sociais	24	26
Reitoria (a)	6	34
TOTAL	587	812

TOTAL DE ALUNOS INSCRITOS EM DOUTORAMENTO, POR SEXO EM 2005/2006

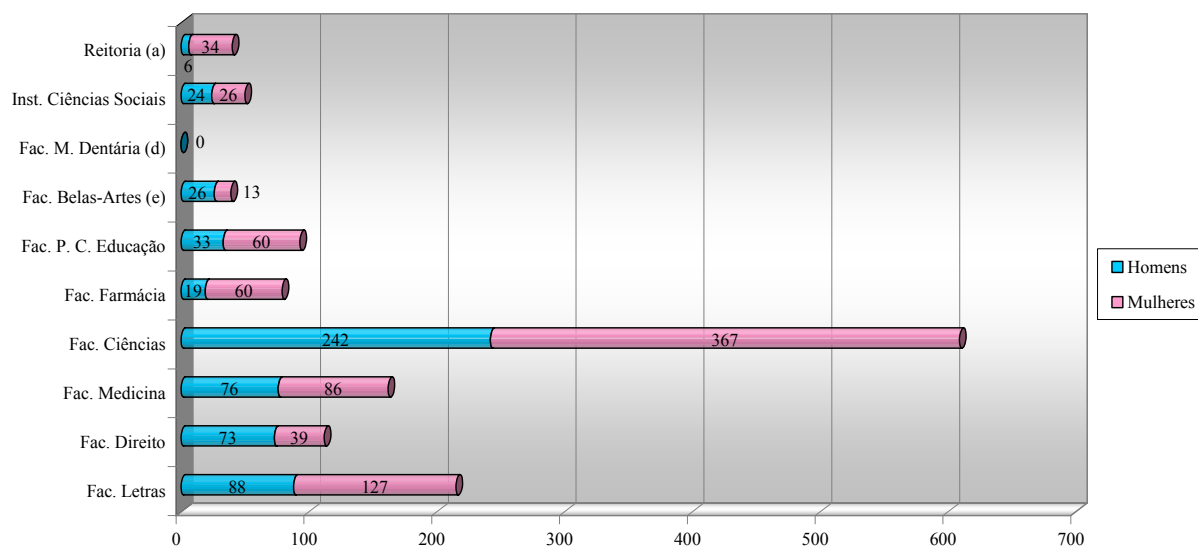

(a) Inclui alunos de Doutoramento em Enfermagem, a partir de 2005/2006 inclusive

(d) Dados ainda não disponibilizados

(e) Inclui alunos de doutoramento a partir de 2005/2006 inclusive

Fonte: DSAc./ DA

### 2.5.3 Atribuição do grau de doutor pela Universidade de Lisboa

ATRIBUIÇÃO DO GRAU DE DOUTOR

Faculdades / Institutos	Doutoramentos 15/10/01 a 14/10/02	Doutoramentos 15/10/02 a 14/10/03	Doutoramentos 15/10/03 a 14/10/04	Doutoramentos 15/10/04 a 14/10/05	Doutoramentos 15/10/05 a 14/10/06
Fac. Letras	13	21	25	21	25
Fac. Direito	3	6	4	4	8
Fac. Medicina	10	9	15	14	15
Fac. Ciências	62	51	67	62	84
Fac. Farmácia	9	6	0	11	8
Fac. P. C. Educação	5	7	4	3	7
Fac. Belas-Artes	2	1	3	3	4
Fac. M. Dentária	3	0	0	0	2
Inst. Ciências Sociais	0	0	1	5	2
TOTAL	107	101	119	123	155

EVOLUÇÃO DA ATRIBUIÇÃO DO GRAU DE DOUTOR

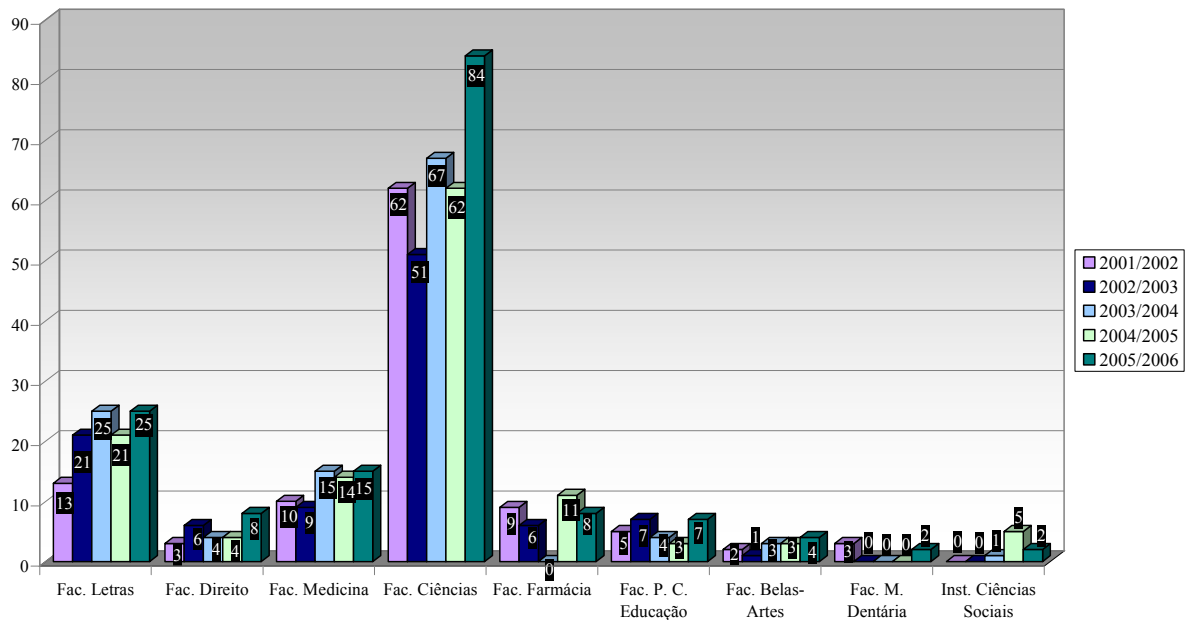

Fonte: DSAc./ DP

### 3 TOTAL DE ALUNOS INSCRITOS NA UNIVERSIDADE DE LISBOA

#### TOTAL DE ALUNOS INSCRITOS

Faculdades / Institutos	2000/2001	2001/2002	2002/2003	2003/2004	2004/2005	2005/2006
Fac. Letras	5 636	5 528	5 490	5 267	4 806	4 922
Fac. Direito	4 101	3 908	4 011	3 980	3 790	4 021
Fac. Medicina	1 156	1 166	1 414	1 391	1 598	2 482
Fac. Ciências	5 856	5 697	5 400	4 924	4 644	5 331
Fac. Farmácia	1 192	1 200	1 312	1 324	1 375	1 511
Fac. P. C. Educação	1 126	1 186	1 150	1 216	1 191	1 352
Fac. Belas-Artes	1 213	1 226	1 222	1 283	1 278	1 408
Fac. M. Dentária	345	407	483	556	542	583
Inst. Ciências Sociais	21	20	0	14	9	86
Reitoria (a)	X	X	X	X	X	40
<b>TOTAL</b>	<b>20 646</b>	<b>20 338</b>	<b>20 482</b>	<b>19 955</b>	<b>19 233</b>	<b>21 736</b>

Inclui alunos de formação inicial, especialização pós-graduada e mestrado parte escolar

Inclui alunos de mestrado a realizar a dissertação e alunos inscritos em doutoramento, a partir de 2005/2006 inclusive

#### TOTAL DE ALUNOS INSCRITOS, POR SEXO

Faculdades / Institutos	2000/2001		2001/2002		2002/2003		2003/2004		2004/2005		2005/2006	
	H	M	H	M	H	M	H	M	H	M	H	M
Fac. Letras	1 523	4 113	1 581	3 947	1 621	3 869	1 589	3 678	1 492	3 314	1 624	3 298
Fac. Direito	1 614	2 487	1 474	2 434	1 536	2 475	1 536	2 444	1 486	2 304	1 628	2 393
Fac. Medicina	410	746	412	754	463	951	479	912	526	1 124	819	1 663
Fac. Ciências	2 672	3 184	2 682	3 015	2 576	2 824	2 399	2 525	2 270	2 374	2 535	2 796
Fac. Farmácia	286	906	286	914	311	1 001	322	1 002	345	1 030	377	1 134
Fac. P. C. Educação	203	923	209	977	218	932	223	993	191	1 000	223	1 129
Fac. Belas-Artes	444	769	434	792	428	794	429	854	436	842	479	929
Fac. M. Dentária	134	211	156	251	167	316	177	379	175	367	170	413
Inst. Ciências Sociais	10	11	8	12	0	0	5	9	7	2	50	36
Reitoria (a)	X	X	X	X	X	X	X	X	X	X	6	34
<b>TOTAL</b>	<b>7 296</b>	<b>13 350</b>	<b>7 242</b>	<b>13 096</b>	<b>7 320</b>	<b>13 162</b>	<b>7 159</b>	<b>12 796</b>	<b>6 928</b>	<b>12 357</b>	<b>7 911</b>	<b>13 825</b>

Inclui alunos de formação inicial, especialização pós-graduada e mestrado parte escolar

Inclui alunos de mestrado a realizar a dissertação e alunos inscritos em doutoramento, a partir de 2005/2006 inclusive

#### COMPARAÇÃO DO TOTAL DE ALUNOS INSCRITOS EM 2000/2001, 2004/2005 E 2005/2006

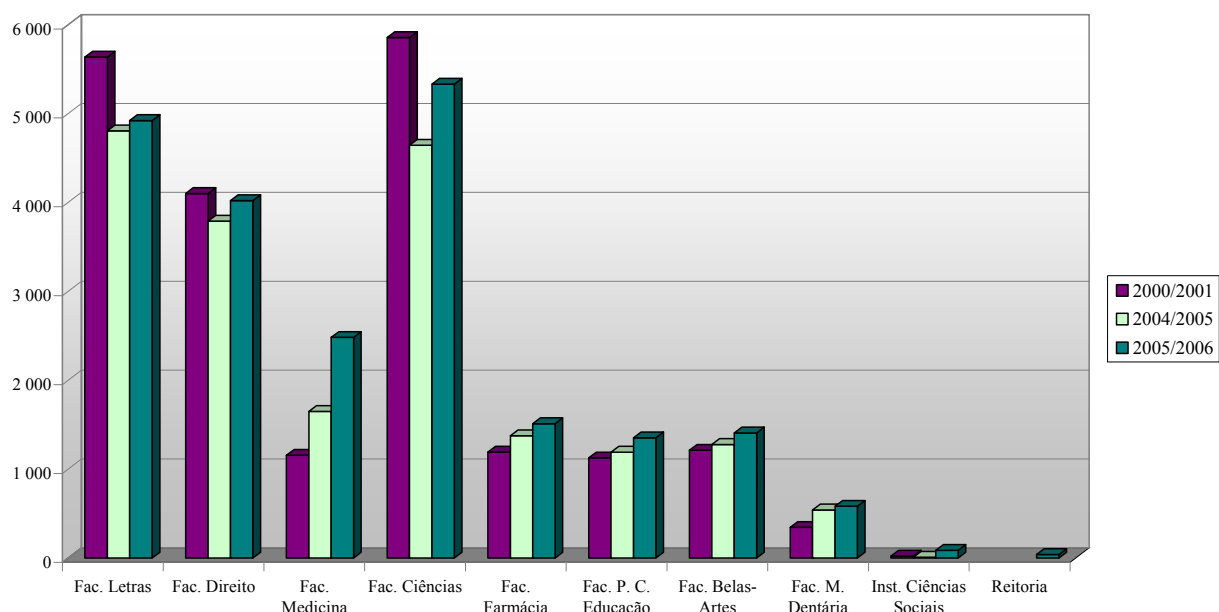

(a) Inclui alunos de Doutoramento em Enfermagem, a partir de 2005/2006 inclusive

Fonte: DSAc./ DA

#### 4 NÚMERO DE PROFESSORES POR NÚMERO DE ALUNOS

##### RÁCIO DOCENTE ETI / ALUNO

Faculdades	2000/2001	2001/2002	2002/2003	2003/2004	2004/2005	2005/2006
Fac. Letras	1:16	1:16	1:16	1:16	1:15	1:15
Fac. Direito	1:25	1:20	1:21	1:22	1:21	1:19
Fac. Medicina	1:6	1:7	1:8	1:8	1:8	1:7
Fac. Ciências	1:12	1:12	1:11	1:11	1:10	1:12
Fac. Farmácia	1:11	1:11	1:12	1:12	1:13	1:11
Fac. P. C. Educação	1:10	1:11	1:11	1:12	1:12	1:12
Fac. Belas-Artes	1:15	1:14	1:14	1:14	1:14	1:12
Fac. M. Dentária	1:7	1:6	1:6	1:8	1:7	1:7

Fonte: DSAd./DRH

#### 5 AGREGAÇÕES

##### EVOLUÇÃO NA OBTENÇÃO DO "TÍTULO DE AGREGADO"

Faculdades / Institutos	Agregações 15/10/01 a 14/10/02	Agregações 15/10/02 a 14/10/03	Agregações 15/10/03 a 14/10/04	Agregações 15/10/04 a 14/10/05	Agregações 15/10/05 a 14/10/06
Fac. Letras	4	7	4	7	9
Fac. Direito	0	0	2	1	11
Fac. Medicina	3	1	3	1	4
Fac. Ciências	15	6	10	6	5
Fac. Farmácia	2	0	1	5	1
Fac. P. C. Educação	1	1	1	2	5
Fac. Belas-Artes	3	3	0	0	1
Fac. M. Dentária	1	1	1	4	1
Inst. Ciências Sociais	0	0	0	0	0
TOTAL	29	19	22	26	37

##### EVOLUÇÃO NA OBTENÇÃO DO "TÍTULO DE AGREGADO"

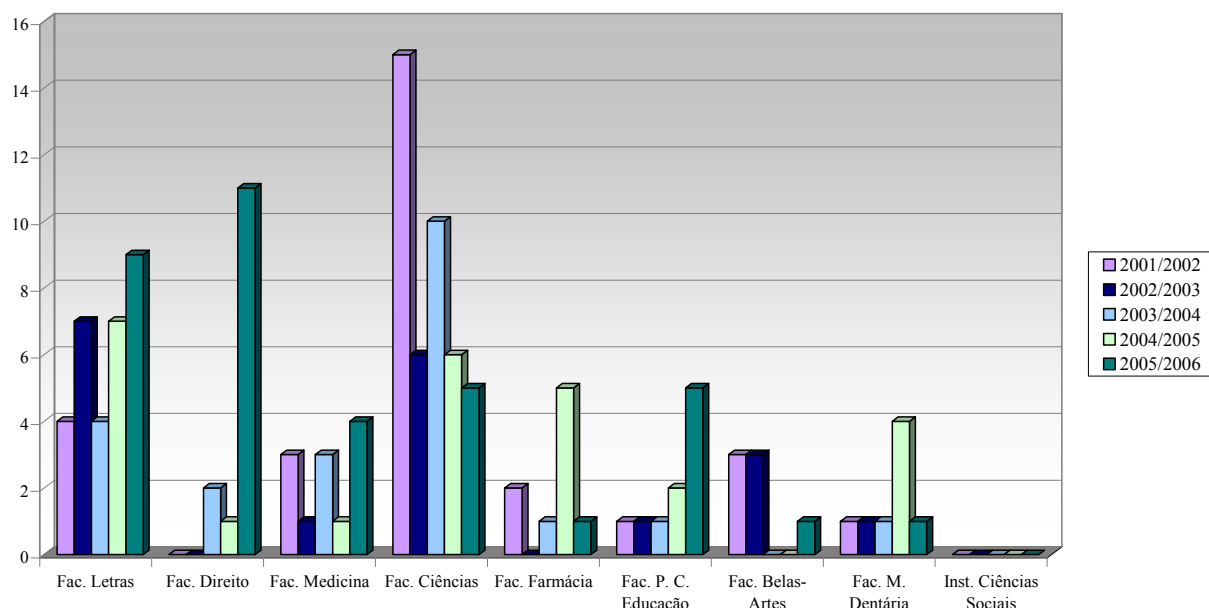

Fonte: DSAc./DP

## 6 INVESTIGAÇÃO

### 6.1 Unidades de investigação financiadas pela FCT, por instituições de acolhimento

CLASSIFICAÇÃO DAS UNIDADES DE I & D FINANCIADAS PELA FCT POR FACULDADE (AVALIAÇÃO 2002/2003)

	Fac. Letras	Fac. Medicina	Fac. Ciências *	Fac. Farmácia	Fac. P. C. Educação	Outras	Total
Excelente	5	1	9	2	1	0	18
Muito Bom	3	1	11	1	2	0	18
Bom	4	3	6	2	0	0	15
Regular	1	1	2	0	0	1	5
Fraco	0	0	1	0	0	0	1
TOTAL	13	6	29	5	3	1	57

\* Um Centro apresentou recurso da avaliação

Não inclui os Laboratórios Associados

Fonte: GAI/ 2004 "Centros de Investigação da Universidade de Lisboa", RUL

CLASSIFICAÇÃO DAS UNIDADES DE I & D FINANCIADAS PELA FCT POR FACULDADE (AVALIAÇÃO 2002/2003)

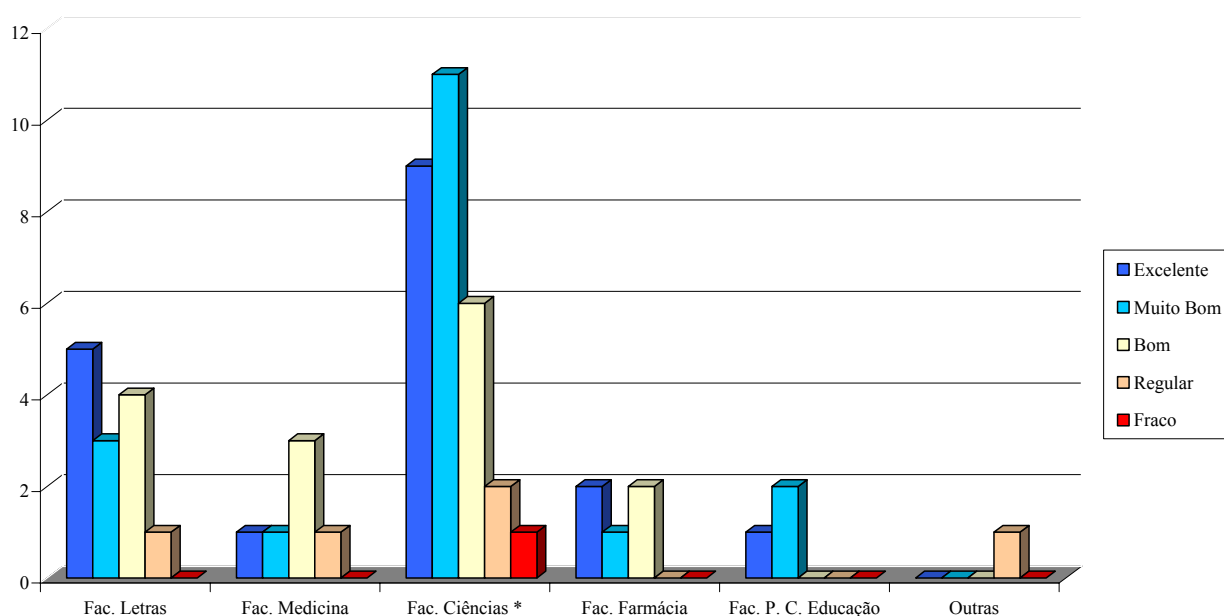

DISTRIBUIÇÃO POR ÁREA CIENTÍFICA DAS UNIDADES DE I & D FINANCIADAS PELA FCT POR FACULDADE

	Fac. Letras	Fac. Medicina	Fac. Ciências	Fac. Farmácia	Fac. P.C. Educação	Outras	Total
Artes e Humanidades	9		2		2		13
Ciências da Eng. Tecnol.			3				3
Ciências Exactas			12				12
Ciências Naturais			10				10
Ciências da Saúde		6	1	5			12
Ciências Sociais	4		1			1	7
TOTAL	13	6	29	5	3	1	57

Não inclui os Laboratórios Associados

Fonte: GAI/ 2004 "Centros de Investigação da Universidade de Lisboa", RUL

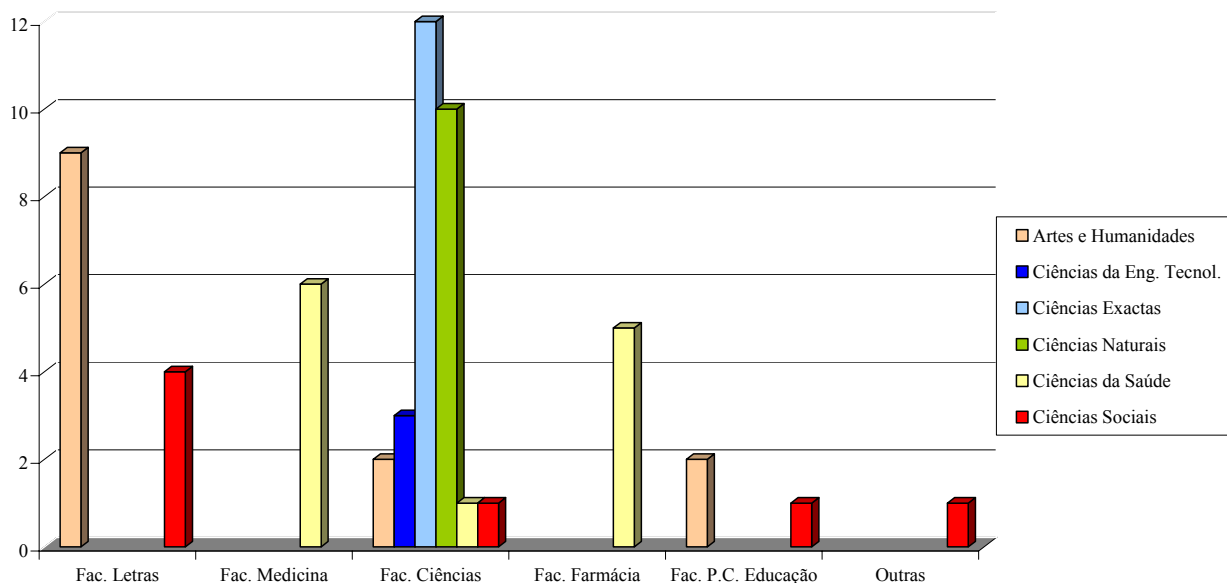

## 6.2 Unidades de Investigação com o estatuto de Laboratório Associado

(Estas unidades são definidas como Instituições de mérito elevado com capacidade para cooperar de forma estável, competente e eficaz, na prossecução de objectivos de política científica e tecnológica nacional e são financiadas pelo MCTES)

1 – **Instituto de Medicina Molecular** – Criado em Novembro de 2001 e acolhido pela Faculdade de Medicina, o IMM resulta do agrupamento de cinco Centros de Investigação que desenvolvem há vários anos a sua pesquisa na Faculdade de Medicina da UL:

- Centro de Biologia e Patologia Molecular
- Centro de Neurociências de Lisboa
- Centro de Microcirculação e Biopatologia Vascular
- Centro de Gastroenterologia
- Centro de Nutrição e Metabolismo

Em 2003, associou-se ao IMM o:

- Centro de Investigação de Patobiologia Molecular (IPO – Francisco Gentil)

2 – **Instituto Ciências Sociais** – O estatuto de Laboratório Associado do Ministério da Ciência e do Ensino Superior foi concedido ao ICS em Fevereiro de 2002.

3 – **Instituto Geofísico Infante D. Luíz** – O estatuto de Laboratório Associado foi concedido em Dezembro de 2004, ao Instituto Geofísico Infante D. Luíz, integrando o Centro de Geofísica e o Laboratório de Tectonofísica e Tectónica Experimental da Faculdade de Ciências.



## 7 CONVÉNIOS

### 7.1 Convénios entre a Universidade de Lisboa e Universidades/Instituições Estrangeiras

(Apenas convénios assinados pela Reitoria da Universidade de Lisboa)

País	Universidade / Instituição	Data de Assinatura	Área	Duração	Tipo de Colaboração
Angola	Universidade Agostinho Neto	09-05-2002	Geral - a definir para cada acção	5 anos, renovável automaticamente	Intercâmbio científico e académico, na graduação e pós-graduação.
	Governo da Província de Benguela, Universidade Agostinho Neto e Universidade Técnica de Lisboa	28-10-2002	Direito, Medicina	5 anos, renovável automaticamente	Acordo entre a Universidade Técnica de Lisboa e o Governo da Província de Benguela. Colaboração da UL - completar áreas que a UTL não disponibiliza e apoio científico-pedagógico nas áreas de respectiva competência.
Bélgica	Comissão Europeia - DGX	17-02-2005	Centro de Documentação Europeia (CDE)	Indeterminado	Instituir um CDE na UL; receber publicações da UE; acesso privilegiado às bases de dados; divulgação e promoção de estudos sobre a UE; informação Europe Direct.
Bósnia-Herzegovina	Universidade de Mostar	29-11-1995	Geral - Colaboração Académica	Indeterminado	Investigação conjunta e publicações.
Brasil	Universidade Federal de Santa Catarina	05-09-1988	Geral	Indeterminado	Intercâmbio de professores e investigadores (Doutoramento).
		01-12-2002	Filosofia	Indeterminado	Organização de seminários, cursos e publicações; intercâmbio de professores e estudantes.
	Pontifícia Universidade Católica Campinas	22-01-1996	A definir para cada acção	Indeterminado	Intercâmbio de investigadores, professores e estudantes de pós-graduação.
	EMBRAPA	05-07-1999	Biotecnologia	5 anos, renovável automaticamente	Investigação conjunta; intercâmbio de investigadores, professores, estudantes e de informações; organização de congressos.
	Universidade Católica do Salvador	14-02-1996	Biologia	Indeterminado	Investigação conjunta; intercâmbio de investigadores, professores, estudantes e de informações; organização de congressos.
	Universidade do Vale do Rio dos Sinos (UNISINOS)	04-02-1997	Geral	Indeterminado	Participação de alunos e professores em cursos e pesquisas; intercâmbio de professores e de informações científicas.
		04-02-1997	Direito e História (Pós-Graduação)	Indeterminado	Participação de professores nos cursos (professores visitantes), em publicações e orientação de teses.
	Universidade Católica de Pernambuco (UCP)	15-07-1997	Direito (Pós-Graduação)	Indeterminado	Implementação do curso de Mestrado e Doutoramento na UCP; intercâmbio de professores e de publicações.
	Fundação Universidade do Amazonas	09-04-1998	Geral	5 anos, renovável automaticamente	Investigação conjunta; formação; intercâmbio de professores e estudantes estagiários ligados a projectos de pesquisa; organização de cursos e conferências.
	Pontifícia Universidade Católica de São Paulo	04-05-1998		Indeterminado	Investigação conjunta e intercâmbio de professores e estudantes.
	Universidade de São Paulo (USP)	15-04-2003	Geologia	5 anos	Intercâmbio de estudantes de licenciatura.
		05-02-2006	Oceanografia Geológica	5 anos	Intercâmbio de pesquisadores, de informações e de pesquisa.
		17-10-2006	Todas as áreas	5 anos	Intercâmbio de estudantes e docentes.
	Universidade Estadual de Campinas (UNICAMP)	13-03-2003	Biologia	Indeterminado	Investigação e intercâmbio de investigadores, professores e estudantes.
		24-01-2005	Geral	5 anos	Intercâmbios; organização de congressos e publicações em conjunto.
	Universidade Federal do Rio Grande do Sul	10-07-2001	Todas as áreas Académicas	5 anos	Investigação; intercâmbios; organização de congressos e publicações em conjunto.
	Universidade Federal da Paraíba	24-05-2002	História e documentação e todas as áreas de interesse comum	Indeterminado	Intercâmbio de informações; realização de pós-graduações com docentes das duas partes; realizar um Doutorado conjunto e investigação conjunta. Para as outras áreas, cooperação cultural, técnica, científica e académica.
		03-05-2004	Educação (Pós-Graduação)	Indeterminado	Mantém-se todas as condições estabelecidas
	Universidade de Brasília	02-12-2002	Todas as áreas Académicas	5 anos	Investigação conjunta; intercâmbio de investigadores, professores e estudantes; informações e publicações.
		02-12-2002	História (Pós-Graduação)	Indeterminado	Investigação (História de África, Escravatura), conferências e publicações em conjunto. Mantém-se todas as condições.
	Pontifícia Universidade Católica de Minas Gerais	11-07-2002	Todas as áreas de interesse comum	Indeterminado	Intercâmbio e cooperação na investigação, ensino, informações e actividades culturais.
	Fundação Universidade do Estado de Santa Catarina	02-06-2003	Geral	5 anos	Intercâmbio de professores, técnicos; experiências e programas em conjunto.
	Universidade Federal de São Paulo	08-07-2003	Todas as áreas de interesse comum	5 anos	Cooperação recíproca; investigação conjunta e realização de actividades de interesse mútuo.
	Fundação Universidade Estadual do Ceará	15-10-2003	Geral	Indeterminado	Intercâmbio de investigadores, professores e técnicos; investigação conjunta e participação mútua nos programas de pós-graduação.
	Universidade de Santa Cruz do Sul	22-12-2003	Todas as áreas de interesse comum	5 anos	Intercâmbio de professores, estudantes (graduação e pós-graduação) e informações; investigação conjunta.
	Universidade do Sul de Santa Catarina	22-12-2003	Educação, Psicopedagogia e Direito (Mestrado)	5 anos	Programas conjuntos; intercâmbio de investigadores, técnicos, estudantes, informações e publicações; realização conjunta de cursos de especialização.
	Universidade Federal do Rio Grande do Norte	20-02-2004	Todas as áreas de interesse comum	5 anos	Investigação; intercâmbio de docentes, técnicos e alunos; programas comuns; consultoria e publicações conjuntas.
	Universidade Federal do Pará	25-10-2004	Todas as áreas de interesse comum	5 anos	Intercâmbio de pessoal académico, investigadores, bolsiros, informações e publicações; investigação conjunta e consultoria.
	Universidade Federal de Alagoas	17-02-2005	Geral	5 anos, renovável automaticamente	Intercâmbio de professores, investigadores, estudantes e publicações; investigação conjunta; realização de projectos conjuntos e cursos.
	Universidade Federal de Pernambuco	16-08-2001	Áreas de especialização	3 anos	Investigação e intercâmbio de investigadores, professores, técnicos e estudantes, de informações e de publicações.

País	Universidade / Instituição	Data de Assinatura	Área	Duração	Tipo de Colaboração
Brasil	Universidade Federal de Minas Gerais	24-05-2006	Geral	5 anos	Intercâmbio de docentes, pesquisadores e estudantes (graduação e pós-graduação); investigação conjunta e programas de ensino conjuntos; intercâmbio de publicações e informações.
		24-05-2006	Ciências da Educação	Indeterminado	Investigação conjunta; intercâmbios; missões de trabalho e estágios de pós-doutoramento, produção de publicações resultantes destes projectos de investigação.
		17-10-2006	Letras	Indeterminado	Intercâmbio de docentes e estudantes; investigação conjunta; co-orientação de teses; publicações conjuntas e promoção de eventos científicos.
	Universidade Federal de Sergipe e Universidade de Coimbra	05-05-2006	Geociências - geologia do petróleo (Pós-Graduação)	3 anos, renováveis	Intercâmbio de docentes, investigadores, estudantes, publicações e materiais de estudo; organização conjunta de simpósios e seminários.
	Universidade Luterana do Brasil	05-07-2006	Educação	5 anos	Intercâmbio de docentes, estudantes, informações e publicações; investigação conjunta; realização de conferências, cursos e simpósios.
	Faculdade de Administração de Empresas do Estado de São Paulo	25-07-2006	Geral	5 anos	Intercâmbio de docentes, investigadores, estudantes, informações e publicações; investigação conjunta; programas de ensino e extensão conjuntos, promoção de eventos científicos.
	Universidade Federal do Espírito Santo	28-08-2006	Ciências da Educação	5 anos	Intercâmbio institucional, de estudantes e de informações; investigação e publicações conjuntas; realização de eventos internacionais em conjunto; cooperar na coordenação de teses.
	Universidade Federal da Uberlândia	28-08-2006	Ciências da Educação	5 anos	Intercâmbio institucional, de estudantes e de informações; investigação e publicações conjuntas; realização de eventos internacionais em conjunto; cooperar na coordenação de teses.
	Universidade de Passo Fundo	27-10-2006	Geral	5 anos	Intercâmbio de docentes, investigadores, estudantes, informações; investigação conjunta e actividades de interesse mútuo.
	Universidade da Amazônia	15-12-2006	Ciências Sociais e da Educação	4 anos	Intercâmbio de docentes, de estudantes, de pesquisa e de publicações.
Universidade Católica de Pelotas	24-01-2007	Geral	5 anos	Intercâmbio de docentes, investigadores, estudantes, informações e publicações; investigação conjunta; programas de ensino conjuntos, publicações conjuntas; promoção de eventos.	
Bulgária	Universidade de Sófia St. Kliment Ohridski	06-07-2001	Diversas áreas científicas e educacionais	5 anos	Investigação conjunta; intercâmbio de pessoal académico, estudantes, informações, publicações.
Cabo Verde	Instituto Superior de Educação (reestruturação da EFPE)	05-05-2000	Todas as áreas de interesse comum	3 anos, renovável automaticamente	Colaboração na docência, formação e graduação científica (na UL); projectos comuns. Intercâmbio de investigadores e professores, as mesmas de 1989.
Canadá	Universidade do Québec à Trois-Rivières (UQTR)	15-06-1993	Ecologia, Evolução e Ambiente	3 anos, renovável automaticamente	Intercâmbio de professores, de informações e resultados; acolhimento de estudantes.
Chile	Pontificia Universidade Católica de Valparaíso	20-05-2005	Museologia e Estudos Curatoriais, Farmácia	5 anos, renovável automaticamente	Investigação conjunta; intercâmbio de professores e estudantes; realização de congressos.
China	Instituto de Geophysics	20-03-1995	Sismologia	Indeterminado	Investigação conjunta.
	Universidade de Jinan	23-12-1997	Todas as áreas de interesse comum	Indeterminado	Intercâmbio de investigadores, professores, estudantes e pessoal técnico, de informações e publicações; investigação conjunta.
	Universidade de Estudos Internacionais de Xangai	23-10-2003	Língua e cultura portuguesa e chinesa	Indeterminado	Apoio ao ensino de língua e cultura de ambos os países, intercâmbio de professores, alunos e de publicações.
Coreia	Universidade de Hankuk	27-07-1983	Todas as áreas de interesse comum	Indeterminado	Intercâmbio de professores, estudantes, publicações.
	Instituto de Línguas Estrangeiras de Pyongyang	23-01-1984	Línguas	5 anos, renovável automaticamente	Intercâmbio de professores e de estudantes.
Costa Rica	Universidade para la Cooperación Internacional	13-01-1999	Eco turismo, desenvolvimento sustentável dos recursos naturais	5 anos, renovável automaticamente	Diagnósticos sobre a necessidade de programas educativos, programas de especialização na área. Intercâmbio profissional e académico.
Cuba	Universidade de Havana	09-07-1998	Ciências Naturais, Exactas, Sociais e Económicas	4 anos, prorrogação tácita	Intercâmbio de estudantes, professores, investigadores para conferências, investigação e docência.
	Universidade de Granma	14-02-2006	Geral	5 anos, renovável automaticamente	Intercâmbio de estudantes, docentes, investigadores e informações sobre cursos; publicações conjuntas e missões de docência.
Espanha	Universidade de Verano de Maspalomas (UVM)	23-02-1993	Cursos de formação	Indeterminado	Reconhecimento dos cursos da UVM e conversão em créditos de licenciatura; participação nos cursos da UVM.
	Universidade de Salamanca, Fundação Duques de Sória	08-03-1994	Cátedra Don Juan de Borbón	Indeterminado	Intercâmbio cultural, participação recíproca nas actividades das partes, realização de encontros.
	Universidade das Ilhas Baleares	03-06-1994	Filologia, História, Educação, Psicologia, Informática	5 anos, renovável automaticamente	Missões de ensino, intercâmbio de professores e investigadores, publicações e informações.
	Universidade Complutense de Madrid	11-08-2006	Todas as áreas de interesse comum	5 anos	Missões de ensino; intercâmbio de professores, estudantes e de publicações; investigação conjunta.
	Universidade de Valladolid	05-01-1995	Geral	5 anos, renovável automaticamente	Investigação conjunta; intercâmbio de professores e de publicações.
	Universidade de Murcia	12-09-1997	Todas as áreas de interesse comum	3 anos prorrogado tacitamente	Intercâmbio de investigadores, professores e estudantes; edições conjuntas; investigação.
	Xunta de Galicia	26-11-1998	Cátedra de Estudos Galegos	1 ano	Colaboração cultural, constituição de amplo fundo bibliográfico e sua divulgação.
	Universidade Pompeu Fabra	27-01-2000	Linguística	3 anos prorrogado tacitamente	Intercâmbio de professores e estudantes de pós-graduação, de informações, investigação conjunta.
		27-01-2000	Geral	3 anos prorrogado tacitamente	Intercâmbio de professores, investigadores e estudantes, de informações, publicações, investigação conjunta.
Universidade de Granada	11-09-2006	Geral	1 ano, renovável automaticamente	Intercâmbio de pessoal docente, investigadores e de informações; investigação e publicações conjuntas; encontros periódicos.	

País	Universidade / Instituição	Data de Assinatura	Área	Duração	Tipo de Colaboração
E.U.A.	Universidade de Massachusetts Amherst (UMA)	04-05-1994	Genética Molecular, Citogenética	3 anos, renovável automaticamente	Circulação de docentes; intercâmbio de estudantes; investigação conjunta.
	Universidade Estatal de Pittsburg	08-05-1998	Geral	1 ano, renovável automaticamente	Intercâmbio de estudantes.
	Universidade Estatal de Califórnia, Northridge	02-06-2003	Geral	5 anos	Investigação conjunta; convite e missões para professores; intercâmbio de publicações, de estudantes; Bolsa de Estudos Paul e Maria White.
Finlândia	Universidade de Turku	15-11-2004	Enfermagem	3 anos	Implementar um programa de Doutoramento em Enfermagem na UL. Investigação, intercâmbio de professores, de informações e publicações.
França	Universidade de Poitiers	13-11-1979	Matemática	3 anos prorrogado tacitamente	Formação de professores; investigação; ensino; bolsas de investigação para Doutoramento.
	Universidade de Caen		Ciências da Educação	4 anos prorrogado tacitamente	Intercâmbio de professores e estudantes, de publicações; formação, orientação de teses e investigação.
		26-06-1997	Todas as áreas de interesse comum	prorrogado tacitamente	Intercâmbio de publicações, de professores e estudantes; organização de colóquios.
	Instituto Universitário des Maîtres des Pays de la Loire	29-06-1992	Ciências da Educação	2 anos	Intercâmbio de investigadores, professores, de estudantes e de publicações; investigação conjunta.
	Universidade Pierre et Marie Curie, Paris XI	18-06-1996	Ciências e Medicina	5 anos, renovável automaticamente	Formação e investigação conjunta; intercâmbio de investigadores, professores, estudantes diplomados e informações de bio materiais em prótese e implantologia.
		16-05-2001	Biologia	5 anos	Formação e investigação, intercâmbio de investigadores, professores, estudantes diplomados, informações.
Universidade de Montpellier I	25-07-2002	Geral	5 anos	Intercâmbio de informações e publicações, estudantes; co-orientação de teses; investigação conjunta.	
Hungria	Universidade Loránd Eötvös, Budapeste	22-05-1991	Geral	Indeterminado	Investigação conjunta; visitas de estudo; troca de publicações e informações; apoio a actividades estudantis.
Índia	Universidade de Goa	14-07-1994	Humanidades, C. da Educação, Direito, Medicina, Engenharia e Arquitectura	Indeterminado	Intercâmbio de investigadores, professores e estudantes; criação de leitorados; investigação conjunta, nomeadamente em História.
	Universidade Jawaharlal Nehru de Dehli	11-04-1996	Humanidades, C. Sociais, C. da Educação, Direito, Ciências, Engenharia	Indeterminado	Intercâmbio de investigadores, professores e estudantes; criação de leitorados; investigação conjunta, nomeadamente em História.
Israel	Universidade Ben Gurion de Negev	22-09-1987	Nas áreas de unidades científicas	Indeterminado	Intercâmbio de investigadores, professores, estudantes e de publicações.
	Instituto de Tecnologia de Israel - Technion	28-07-1995	Todas as áreas de interesse comum	3 anos	Intercâmbio de investigadores, professores e estudantes; publicações, investigação conjunta e seminários.
Itália	Universidade La Sapienza	08-04-1989	Todas as áreas de interesse comum	1 ano, renovável automaticamente	Intercâmbio de investigadores e docentes, de informações e publicações; investigação conjunta.
		08-04-1989	Filologia, Direito		Intercâmbio de cinco docentes e investigadores.
	Universidade de Milano-Bicocca	18-05-2006	Química Orgânica e Biomolecular	3 anos	Criação de um programa de Doutoramento conjunto em Química Orgânica e Biomolecular.
Japão	Universidade Waseda	29-06-2001	Geral	5 anos	Visitas de docentes e investigadores; admissão de estudantes da outra parte; troca de publicações e informações.
Macau	Universidade de Macau	13-10-1998	Todas as áreas de interesse comum	3 anos	Intercâmbio de informações, investigadores, professores e estudantes; investigação conjunta.
Moçambique	Universidade Eduardo Mondlane (UEM)	15-11-1981	Direito, Geografia, Geologia, Psicologia, Línguas e Literatura, Farmácia	5 anos, renovável automaticamente	Intercâmbio de informações, publicações, de docentes; investigação conjunta; publicações conjuntas; supervisionar cursos de pós-graduação, e teses de alunos moçambicanos.
Marrocos	Universidade Abdelmalek Essaâdi - Tétouan	26-06-2004	Ciências	4 anos	Intercâmbio de documentos, investigadores, professores e estudantes; organização de cursos de Verão, formação dada pela UL a pessoal da UAET.
Panamá	Universidade do Panamá	28-09-2000	Ciências Naturais, Exactas, Tecnológicas, Sociais e Económicas	2 anos prorrogado tacitamente	Intercâmbio de investigadores, professores, estudantes e de publicações; investigação conjunta, favorecendo práticas de campo e laboratório.
Polónia	Universidade Maria Curie-Skłodowska	10-02-1995	Todas as áreas de interesse comum	1 ano, renovável automaticamente	Intercâmbio de investigadores, professores e estudantes, de informações; publicação conjunta e investigação conjunta.
	Universidade de Varsóvia	15-07-1996	Todas as áreas de interesse comum	Indeterminado	Visitas para troca de experiências; programas conjuntos, troca de informações e apoio a actividades estudantis.
Reino Unido	Universidade de Sheffield	01-08-1985	Ciências Documentais	Indeterminado	Intercâmbio de docentes, de estudantes de pós-graduação e de documentação no âmbito de investigações.
		16-01-1990	Todas as áreas disciplinares	Indeterminado	Intercâmbio de docentes e estudantes pós-graduados no âmbito de investigações ou prosseguimento de estudos; troca de publicações.
República Checa	Universidade de Palacky	30-05-1995	Todas as áreas de interesse comum	1 ano, renovável automaticamente	Intercâmbio de informações, de docentes, investigadores e estudantes; publicações e investigações conjuntas.
		30-05-1995	Leitorado	3 anos	Intercâmbio de leitores e publicações; atribuição de bolsas de estudo de língua a estudantes e professores da outra Universidade.

País	Universidade / Instituição	Data de Assinatura	Área	Duração	Tipo de Colaboração
Rússia	Universidade Estatal Lomonósov	09-12-1994	Filologia	5 anos	Investigação conjunta; intercâmbio de publicações, de professores, investigadores e estudantes; publicações conjuntas.
Senegal	Universidade Cheikh Anta Diop	17-03-1998	Letras	Indeterminado	Concessão de equivalências; intercâmbio de docentes, estudantes; investigação conjunta e organização de cursos.
Suiça	Família Benveniste	24-07-2001	Cátedra de Estudos Sefarditas "Alberto Benveniste" (CESAB)	5 anos	Dar continuidade à Cátedra; investigação e apoio a seminários de pós-graduação em História e Literatura; bolsas; acreditar a CESAB como centro de investigação.
Timor Lorosa'e	Universidade Nacional Timor Lorosa'e (UNTL)	22-04-2004	Todas as áreas de interesse comum, Linguística de início	2 anos, renovável automaticamente	Ações conjuntas no âmbito da formação graduada e pós-graduada; intercâmbio de docentes; cooperação administrativa e na gestão do desenvolvimento do Instituto Nacional de Linguística da UNTL.
Tunísia	Universidade de Monastir	24-01-2005	Todas as áreas de interesse comum	5 anos	Intercâmbio de professores e estudantes, de publicações e informações; investigação conjunta; diplomas conjuntos e co-orientação de teses de doutoramento.
	Universidade de Tunis El Manar	24-01-2005	Todas as áreas de interesse comum	5 anos	Intercâmbio de professores e estudantes, de publicações e informações; investigação conjunta, diplomas conjuntos e co-orientação de teses de doutoramento.
Ucrânia	Universidade Nacional de Kyiv, Taras Shevchenko	01-11-2002	Todas as áreas de interesse comum	Indeterminado	Possibilidade de intercâmbios de docentes e discentes; participação mútua nas actividades de cada parte; intercâmbio de informações, publicações, material pedagógico e metodológico.

Fonte: DSRE

## 7.2 Convénios entre a Universidade de Lisboa e Universidades/Instituições Nacionais

(Apenas convénios assinados pela Reitoria da Universidade de Lisboa)

Universidades	Data de Assinatura	Área/ Tipo de Colaboração
Escola Superior de Comunicação Social	05-03-1998	Organização de Estágios
Escola Superior de Educação de Leiria	26-10-2005	Desenvolvimento de trabalho conjunto técnico e científico de avaliação de impactos da formação realizada para a Administração Local apoiada pelo Programa Foral na Região Centro
Instituto Superior de Ciências da Saúde	02-10-1995	Cooperação pedagógica, científica e prestação de serviços
ISCTE	11-09-1997	Cooperação nas actividades académicas e na investigação
Instituições de Ensino Superior Público, Direcção-Geral do Ensino Superior e Unidade de Missão, Inovação e Conhecimento	15-06-2004	Proporcionar um melhor serviço de apoio e incentivo à participação efectiva dos estudantes com deficiência que frequentam o Ensino Superior
Universidade do Algarve	17-10-2003	Cooperação na formação inicial e pós-graduada
Universidade do Algarve, Câmara Municipal de Portimão e Instituto de Cultura Ibero-Atlântica	01-07-1998	Criação do Curso de Mestrado em História pela UL e UALG
Universidade do Algarve, Câmara Municipal de Portimão, Portal Universia, Instituto de Cultura Ibero-Atlântica e Cátedra de Estudos Sefarditas "Alberto Benveniste"	28-05-2002	Cátedra de Estudos Ibero-Americanos (CEIA)
Universidade de Aveiro	09-01-1998	Intercâmbio de docentes
Universidade da Beira Interior	Nov-97	Colaboração de pessoal docente
Universidade Católica Portuguesa	08-10-1987	Geral
Universidade de Évora	16-04-1998	Colaboração de docentes
Universidade de Évora, FCT e Campo Arqueológico de Mértola	14-11-1998	Criar o Instituto de Estudos Árabo-Islâmicos e do Mediterrâneo

Fonte: DSRE

Instituições	Data de Assinatura	Área/ Tipo de Colaboração
Associação Nostrum e Águas do Oeste (UL/ Museu Nacional de História Natural)	27-03-2006	Biomonitorização das linhas de água da zona norte das ribeiras do Oeste
Associação Portuguesa da Indústria Farmacêutica	23-04-2002	Recuperação e Musealização do Laboratório <i>Chimico</i> da Escola Politécnica
Banco Santander Totta S.A.	05-12-2001	Portal Universitário <i>Universia</i>
Banco Santander Totta S.A.	17-05-2006	Bolsas de Louvor Santander Totta/ Universidade de Lisboa
Banco Santander Totta S.A.	17-05-2006	Prémio Universidade de Lisboa
Banco Santander Totta S.A.	23-09-2004	Apoios e vantagens em vários domínios
Câmara Municipal de Lisboa (Núcleo Inter-Universitário de Reciclagem - URBE)	05-06-1996	Projecto-piloto de reciclagem para a Cidade Universitária
Câmara Municipal de Odivelas e Centro de Formação de Professores D.Dinis	22-12-2004	Colaboração no âmbito da acção de formação <i>Viver a Botânica na Escola</i>
Câmara Municipal de Silves	23-04-1992	Projectos culturais e desportivos
Câmara Municipal de Vila Nova de Foz Côa	02-07-2006	Promoção da Arte, Ciência e Cultura no Concelho de Vila Nova de Foz Côa
Comissão Cultural Luso-Americana	07-07-2003	Criação do Centro de Informação <i>Fullbright</i> na UL
Direcção Geral do Ordenamento do Território e Desenvolvimento Urbano	10-06-2003	Condições de funcionamento de uma equipa do Centro de Estudos Geográficos no âmbito do Programa Nacional da Política de Ordenamento do Território
EPAL – Empresa Portuguesa de Águas Livres (UL/ Museu N. História Natural)	10-03-2006	Geral
Fundação Internacional Racionalista	08-11-2001	Instituição da Cátedra “A Razão”
Fundação da Universidade de Lisboa e Câmara Municipal do Montijo	16-12-2004	Estabelece formas de cooperação que permitem convergir interesses mútuos de promoção de “Formação ao Longo da Vida”, dirigida aos cidadãos da Autarquia do Montijo e Distrito de Setúbal
Fundação da Universidade de Lisboa e Câmara Municipal das Caldas da Rainha	03-09-2005	Estabelece formas de cooperação que permitem convergir interesses mútuos de promoção de “Formação ao Longo da Vida”, dirigida aos cidadãos do Concelho
Gabinete de Serviço Cívico dos Objectores de Consciência	15-02-2000	Prestação de serviço cívico por objectores de consciência
Governo Português – Secretaria de Estado da Administração Local	2005	Elaboração de um “Estudo nacional de avaliação de impactos da formação realizada para a administração local no âmbito do Programa FORAL
Grupo de Acção Comunitária	08-10-2003	Realização de estágios no Jardim Botânico
INATEL	14-02-1996	Projectos culturais e desportivos
Instituto Camões	25-05-1995	Unidade de Avaliação de Português
Instituto de Conservação da Natureza (CRUP)	25-06-1998	Estágios em áreas protegidas
Instituto Hidrográfico	16-01-1990	Investigação, uso das infra-estruturas, formação e ensino
Instituto de Inovação Educacional	19-05-1992	Cooperação em áreas e campos temáticos comuns
Instituto de Investigação Científica e Tropical	05-02-1988	Acções em áreas tropicais
Instituto de Segurança Social	24-01-2005	Geral
Instituto Português de Oncologia de Lisboa Francisco Gentil	10-05-2006	Articulação institucional no âmbito de actividades de ensino, de investigação e de clínica
Microsoft	17-06-2004	Geral
Ministério do Planeamento e da Administração do Território e Ministério da Educação	30-11-1992	Integração do Observatório Astronómico de Lisboa na Universidade de Lisboa
Rádio e Televisão de Portugal e SPGS, S.A.	16-10-2006	A UL torna-se parceira activa da RTP no que concerne ao canal de televisão onde o Serviço Público de Televisão é explorado.
Zero em Comportamento	24-11-2006	Realização periódica de mostras de cinema independente elaboradas a partir do Indie Lisboa nos espaços da UL, bem como a colaboração da UL na divulgação do Indie Lisboa.

## 8 COOPERAÇÃO NO ÂMBITO DA UNIÃO EUROPEIA PARA MOBILIDADE DE ESTUDANTES

### 8.1 Número de estudantes ao abrigo do Programa Sócrates/Erasmus

MOBILIDADE DE ESTUDANTES POR FACULDADE

Faculdades	2001/2002		2002/2003		2003/2004		2004/2005		2005/2006	
	Estudantes enviados	Estudantes recebidos	Estudantes enviados	Estudantes recebidos	Estudantes enviados	Estudantes recebidos	Estudantes enviados	Estudantes recebidos	Estudantes enviados	Estudantes recebidos
Fac. Letras	57	85	60	95	58	119	45	126	49	128
Fac. Direito	17	8	22	16	34	34	11	18	29	19
Fac. Medicina	15	34	15	55	33	51	10	33	21	43
Fac. Ciências	46	21	33	31	52	39	67	46	46	58
Fac. Farmácia	7	3	7	5	9	9	10	9	17	13
Fac. P. C. Educação	14	13	16	17	23	20	14	17	18	33
Fac. M. Dentária	6	0	6	0	4	0	4	2	4	4
Fac. Belas-Artes	20	20	25	25	37	46	39	50	47	50
TOTAL	182	184	184	244	250	318	200	301	231	348

EVOLUÇÃO DO NÚMERO DE ESTUDANTES ENVIADOS/ RECEBIDOS

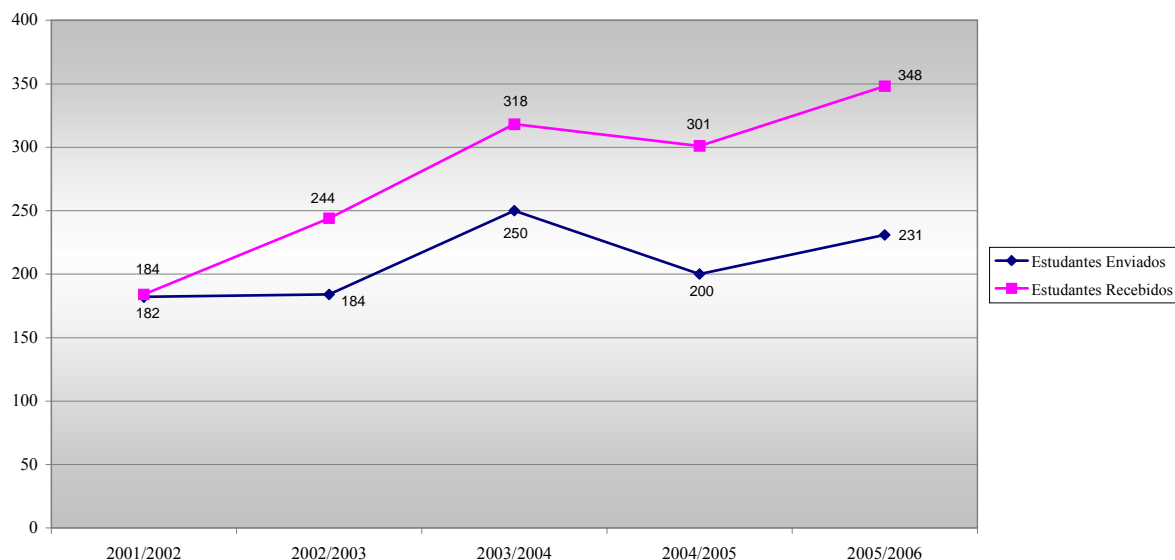

COMPARAÇÃO ENTRE ESTUDANTES ENVIADOS/RECEBIDOS POR FACULDADE EM 2005/2006

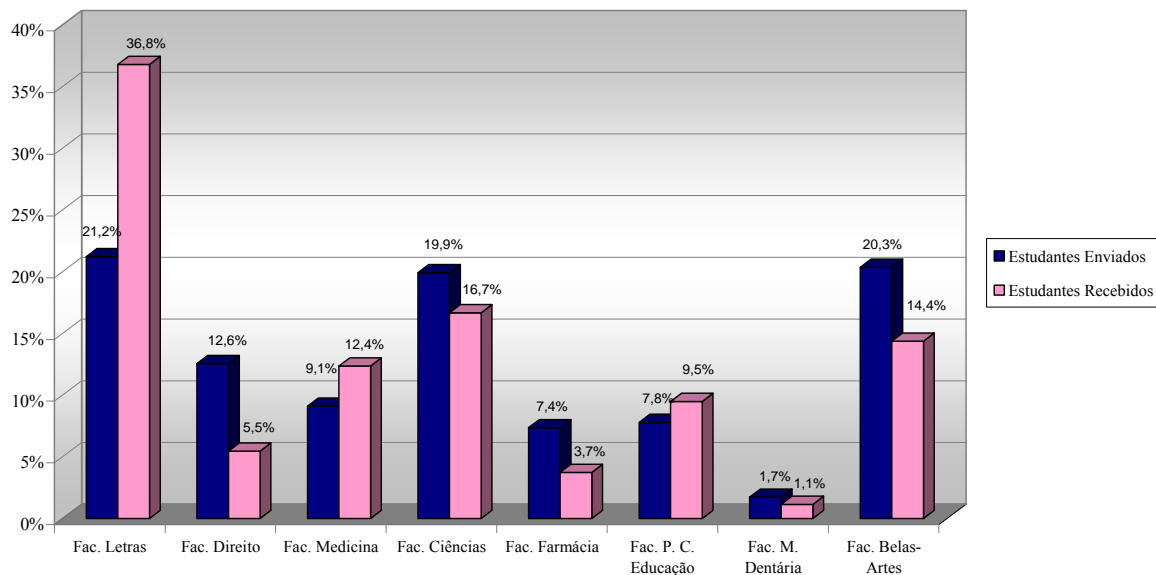

## 8.2 Número de estudantes ao abrigo do Programa Sócrates/Erasmus, por sexo

MOBILIDADE DE ESTUDANTES POR FACULDADE E POR SEXO

Faculdades	2001/2002				2002/2003				2003/2004				2004/2005				2005/2006			
	ENVIADOS		RECEBIDOS		ENVIADOS		RECEBIDOS		ENVIADOS		RECEBIDOS		ENVIADOS		RECEBIDOS		ENVIADOS		RECEBIDOS	
	H	M	H	M	H	M	H	M	H	M	H	M	H	M	H	M	H	M	H	M
Fac. Letras	15	42	24	61	13	47	29	66	14	44	40	79	8	37	33	93	18	31	47	81
Fac. Direito	4	13	4	4	7	15	9	7	14	20	17	17	5	6	5	13	15	14	9	10
Fac. Medicina	4	11	12	22	6	9	15	40	14	19	16	35	1	9	9	24	6	15	11	32
Fac. Ciências	12	34	10	11	11	22	14	17	12	40	18	21	29	38	18	28	22	24	26	32
Fac. Farmácia	1	6	0	3	1	6	0	5	1	8	6	3	1	9	2	7	6	11	5	8
Fac. P. C. Educação	1	13	3	10	4	12	10	7	1	22	5	15	5	9	3	14	3	15	11	22
Fac. M. Dentária	5	1	0	0	2	4	0	0	0	4	0	0	1	3	0	2	2	2	0	4
Fac. Belas-Artes	5	15	4	16	12	13	10	15	11	26	11	35	13	26	12	38	17	30	14	36
TOTAL	47	135	57	127	56	128	87	157	67	183	113	205	63	137	82	219	89	142	123	225

## 8.3 Número de estudantes enviados, por país

EVOLUÇÃO DO NÚMERO DE ESTUDANTES ENVIADOS POR PAÍSES

PAÍS	2001/2002		2002/2003		2003/2004		2004/2005		2005/2006	
	Nº	%	Nº	%	Nº	%	Nº	%	Nº	%
Alemanha (DE)	28	15,4%	20	10,9%	33	13,2%	19	9,5%	16	6,9%
Áustria (AT)	0	0,0%	0	0,0%	2	0,8%	3	1,5%	1	0,4%
Bélgica (BE)	8	4,4%	14	7,6%	16	6,4%	10	5,0%	12	5,2%
Bulgária (BG)	0	0,0%	0	0,0%	0	0,0%	17	8,5%	0	0,0%
Dinamarca (DK)	3	1,6%	3	1,6%	0	0,0%	3	1,5%	5	2,2%
Eslovénia (SI)	0	0,0%	0	0,0%	0	0,0%	0	0,0%	2	0,9%
Espanha (ES)	31	17,0%	28	15,2%	66	26,4%	45	22,5%	59	25,5%
Finlândia (FI)	5	2,7%	6	3,3%	3	1,2%	4	2,0%	6	2,6%
França (FR)	40	22,0%	45	24,5%	38	15,2%	27	13,5%	33	14,3%
Grécia (GR)	10	5,5%	2	1,1%	10	4,0%	4	2,0%	2	0,9%
Irlanda (IE)	1	0,5%	1	0,5%	1	0,4%	1	0,5%	4	1,7%
Islândia (IS)	0	0,0%	0	0,0%	0	0,0%	2	1,0%	0	0,0%
Itália (IT)	36	19,8%	42	22,8%	48	19,2%	40	20,0%	44	19,0%
Lituânia (LT)	0	0,0%	0	0,0%	0	0,0%	0	0,0%	1	0,4%
Noruega (NO)	0	0,0%	3	1,6%	0	0,0%	0	0,0%	0	0,0%
Países Baixos (NL)	4	2,2%	6	3,3%	13	5,2%	14	7,0%	12	5,2%
Polónia (PL)	0	0,0%	2	1,1%	0	0,0%	4	2,0%	6	2,6%
Reino Unido (UK)	14	7,7%	12	6,5%	12	4,8%	0	0,0%	18	7,8%
República Checa (CZ)	1	0,5%	0	0,0%	7	2,8%	7	3,5%	9	3,9%
Roménia (RO)	0	0,0%	0	0,0%	1	0,4%	0	0,0%	0	0,0%
Suécia (SE)	1	0,5%	0	0,0%	0	0,0%	0	0,0%	1	0,4%
TOTAL	182	100,0%	184	100,0%	250	100,0%	200	100,0%	231	100,0%

NÚMERO DE ESTUDANTES ENVIADOS POR PAÍS EM 2001/2002

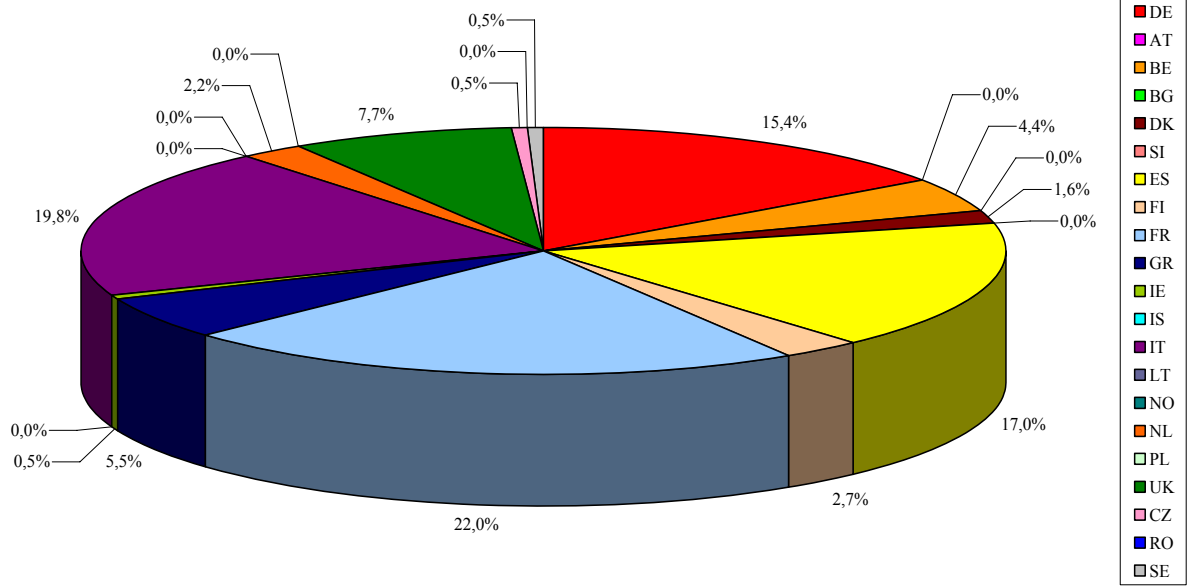

NÚMERO DE ESTUDANTES ENVIADOS POR PAÍS EM 2005/2006

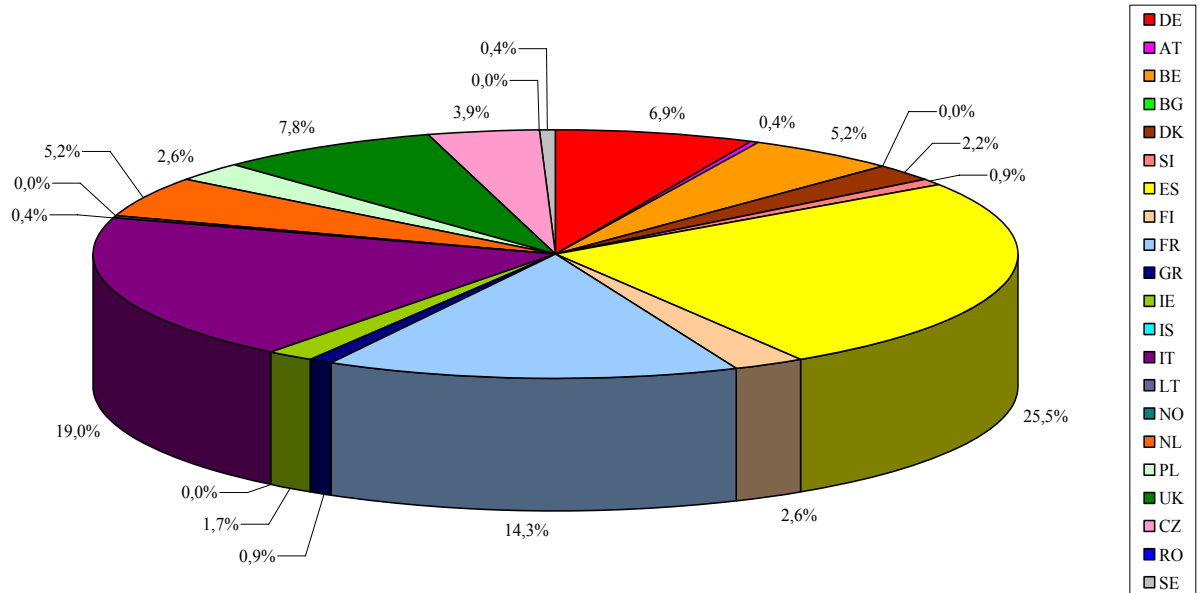



## 8.4 Número de estudantes recebidos, por país

## EVOLUÇÃO DO NÚMERO DE ESTUDANTES RECEBIDOS POR PAÍS

PAÍS	2004/2005		2005/2006	
	Nº	%	Nº	%
Alemanha (DE)	53	17,6%	61	17,5%
Áustria (AT)	3	1,0%	5	1,4%
Bélgica (BE)	10	3,3%	10	2,9%
Bulgária (BG)	1	0,3%	2	0,6%
Dinamarca (DK)	1	0,3%	0	0,0%
Eslovénia (SI)	1	0,3%	1	0,3%
Espanha (ES)	73	24,3%	113	32,5%
Estónia (EE)	1	0,3%	0	0,0%
Finlândia (FI)	4	1,3%	1	0,3%
França (FR)	20	6,6%	26	7,5%
Grécia (GR)	3	1,0%	5	1,4%
Hungria (HU)	4	1,3%	5	1,4%
Irlanda (IE)	1	0,3%	0	0,0%
Itália (IT)	72	23,9%	60	17,2%
Lituânia (LT)	1	0,3%	0	0,0%
Noruega (NO)	0	0,0%	2	0,6%
Países Baixos (NL)	1	0,3%	8	2,3%
Polónia (PL)	13	4,3%	15	4,3%
Reino Unido (UK)	10	3,3%	9	2,6%
Rep. Checa (CZ)	22	7,3%	20	5,7%
Roménia (RO)	6	2,0%	2	0,6%
Suécia (SE)	1	0,3%	3	0,9%
TOTAL	301	100,0%	348	100,0%

COMPARAÇÃO DOS ESTUDANTES RECEBIDOS POR PAÍS EM 2004/2005 E 2005/2006

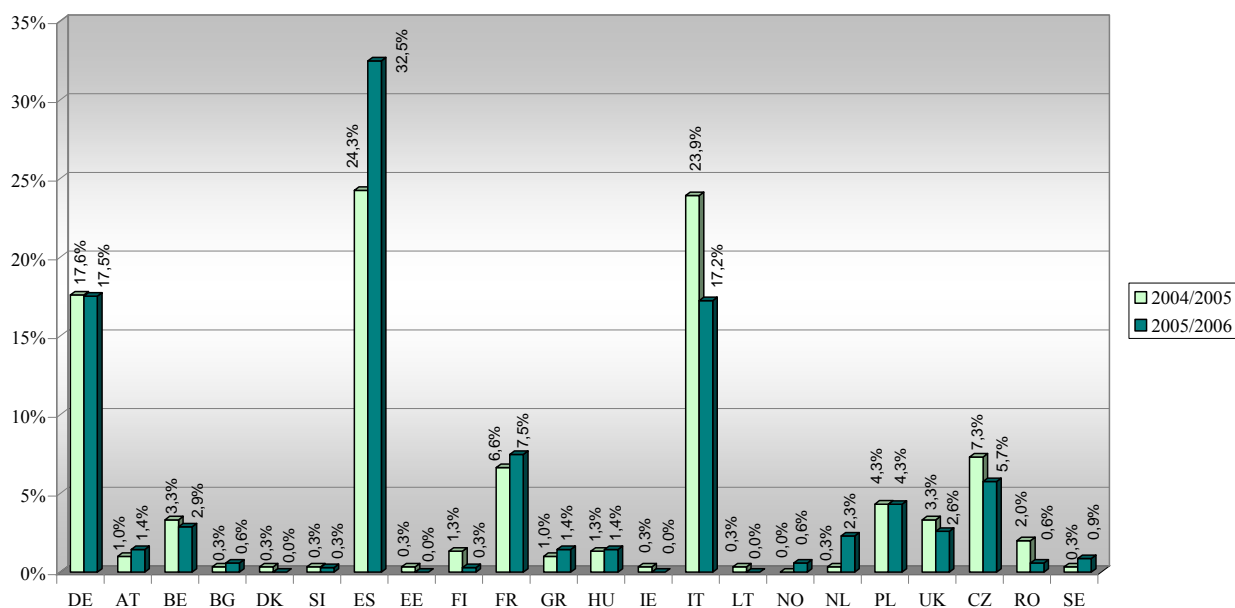

## 8.5 Número de estudantes recebidos, por país e por sexo em 2005/2006

ESTUDANTES RECEBIDOS EM 2005/2006

PAÍS	HOMENS		MULHERES	
	Nº	%	Nº	%
Alemanha (DE)	21	17,1%	40	17,8%
Áustria (AT)	0	0,0%	5	2,2%
Bélgica (BE)	2	1,6%	8	3,6%
Bulgária (BG)	0	0,0%	2	0,9%
Eslovénia (SI)	0	0,0%	1	0,4%
Espanha (ES)	48	39,0%	65	28,9%
Finlândia (FI)	0	0,0%	1	0,4%
França (FR)	9	7,3%	17	7,6%
Grécia (GR)	0	0,0%	5	2,2%
Hungria (HU)	1	0,8%	4	1,8%
Itália (IT)	24	19,5%	36	16,0%
Noruega (NO)	0	0,0%	2	0,9%
Países Baixos (NL)	4	3,3%	4	1,8%
Polónia (PL)	3	2,4%	12	5,3%
Reino Unido (UK)	3	2,4%	6	2,7%
Rep. Checa (CZ)	7	5,7%	13	5,8%
Roménia (RO)	0	0,0%	2	0,9%
Suécia (SE)	1	0,8%	2	0,9%
TOTAL	123	100,0%	225	100,0%

ESTUDANTES RECEBIDOS POR PAÍS E POR SEXO EM 2005/2006

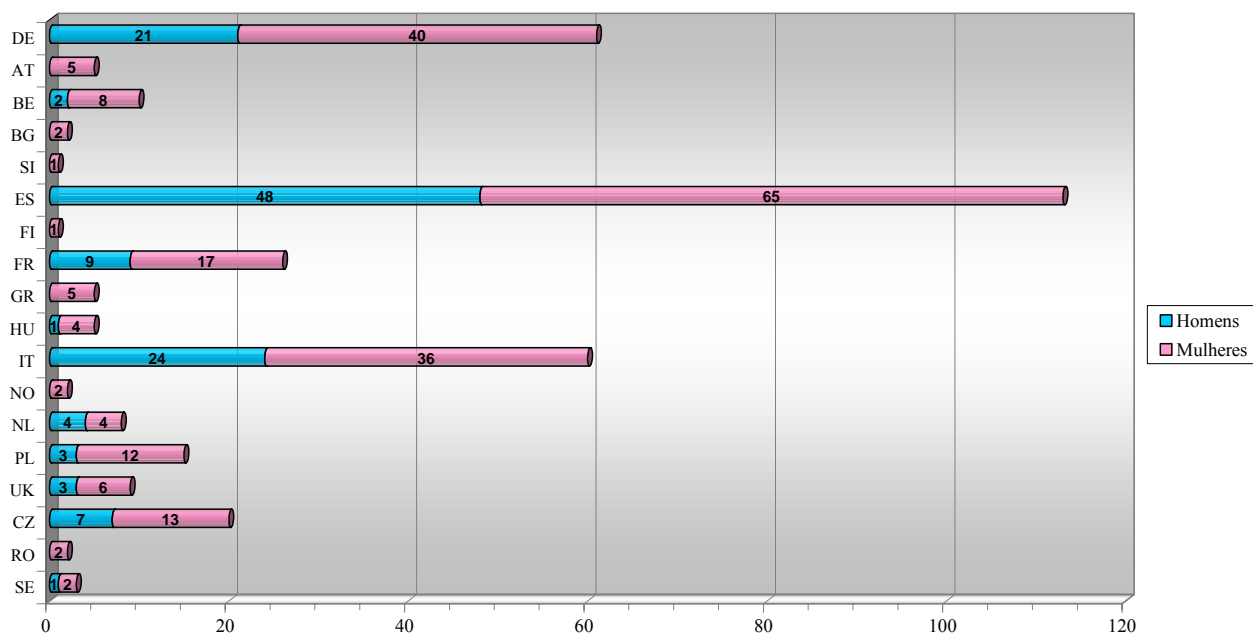

## 9 AVALIAÇÃO EXTERNA

### 9.1 Avaliação externa da Licenciatura de Psicologia, no Ensino Superior Público

Avaliação Externa dos cursos de licenciatura realizada em 2005 (referente a 2003/2004)

#### Licenciatura de Psicologia

Itens de avaliação:	Univ. Lisboa	Univ. Coimbra	Univ. Évora	Univ. Minho	Univ. Porto
Organização Institucional	B	A	B	A	B
Objectivos do Curso	B	B	A	B	B
Plano de estudos	B	B	B	B	C
Conteúdos programáticos	B	B	B	B	C
Alunos	A	A	A	A	A
Processo pedagógico	C	C	B	C	C
Corpo docente	A	A	C	A	A
Pessoal não docente	C	B	E	B	A
Instalações e equipamentos	B	C	E	C	C
Recursos Financeiros	Não avaliado	Não avaliado	Não avaliado	Não avaliado	Não avaliado
Relações Externas e Internacionalização	B	B	C	B	B
Ambiente académico (apoio social)	B	A	B	A	B
Gestão de qualidade	B	B	B	A	B
Empregabilidade	B	B	B	B	B

### 9.2 Avaliação externa da Licenciatura de Ciências da Educação, no Ensino Superior Público

Avaliação Externa dos cursos de licenciatura realizada em 2005 (referente a 2003/2004)

#### Licenciatura de Ciências da Educação

Itens de avaliação:	Univ. Lisboa	Univ. Coimbra	Univ. Minho	Univ. Porto
Organização Institucional	A	A	A	A
Objectivos do Curso	B	B	B	C
Plano de estudos	B	B	B	B
Conteúdos programáticos	B	B	B	B
Alunos	B	B	B	B
Processo pedagógico	B	B	B	B
Corpo docente	A	A	A	A
Pessoal não docente	B	B	B	A
Instalações e equipamentos	B	B	B	B
Recursos Financeiros	Não avaliado	Não avaliado	Não avaliado	Não avaliado
Relações Externas e Internacionalização	A	B	B	A
Ambiente académico (apoio social)	B	B	B	B
Gestão de qualidade	B	B	A	C
Empregabilidade	B	B	B	B

Legenda:

A – Excelente

B – Muito Bom: Sem problemas estruturantes detectados, com eventuais pequenos problemas de importância secundária para a organização e funcionamento;

C – Bom: Pode haver pequenos problemas de alguma relevância secundária para a organização e funcionamento do curso, mas resolúveis ao nível do Departamento ou da Coordenação do Curso;

D – Suficiente: Problemas estruturantes detectados que implicam intervenção institucional de nível mais elevado, mas onde se encontra dinâmica positiva que admite a sua ultrapassagem a curto prazo;

E – Insuficiente: Graves deficiências, algumas de natureza estrutural, com reduzidas perspectivas de recuperação imediata.

Fonte: CNAVES (2005). Relatório de Avaliação externa da Licenciatura em Psicologia

CNAVES (2005). Relatório de Avaliação externa da Licenciatura em Ciências da Educação

Fundação das Universidades Portuguesas ([www.fup.pt](http://www.fup.pt))

## 10 SIBUL (Sistema Integrado das Bibliotecas da UL)

O SIBUL é um projecto cooperativo da UL que disponibiliza o catálogo colectivo das bibliotecas da UL. O catálogo encontra-se disponível em <http://ulisses.sibul.ul.pt/ulisses/portal/html/index.htm>.

### 10.1 Catálogo colectivo da UL – registos bibliográficos

CATÁLOGO COLECTIVO DA UL - REGISTOS BIBLIOGRÁFICOS						
	2001	2002	2003	2004	2005	2006
Nº de registos	344 135	25 134	24 912	24 110	30 424	24 445

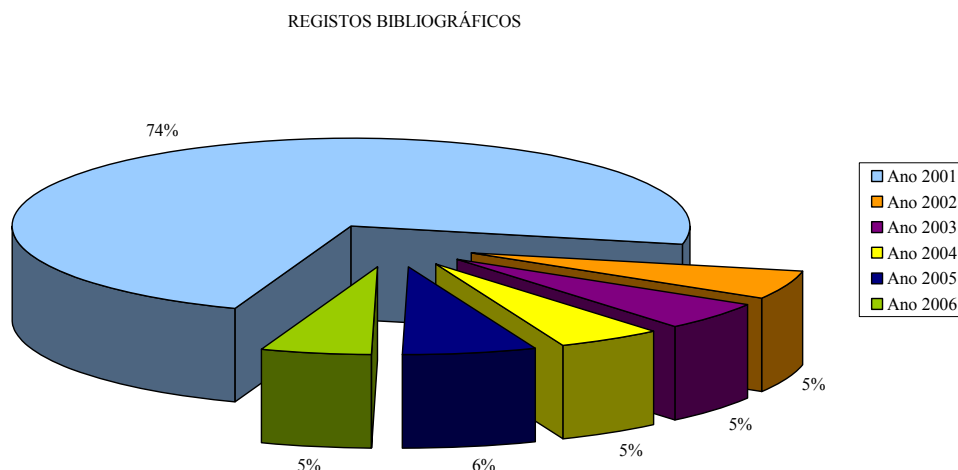

### 10.2 Catálogo colectivo da UL – exemplares disponíveis por unidade orgânica

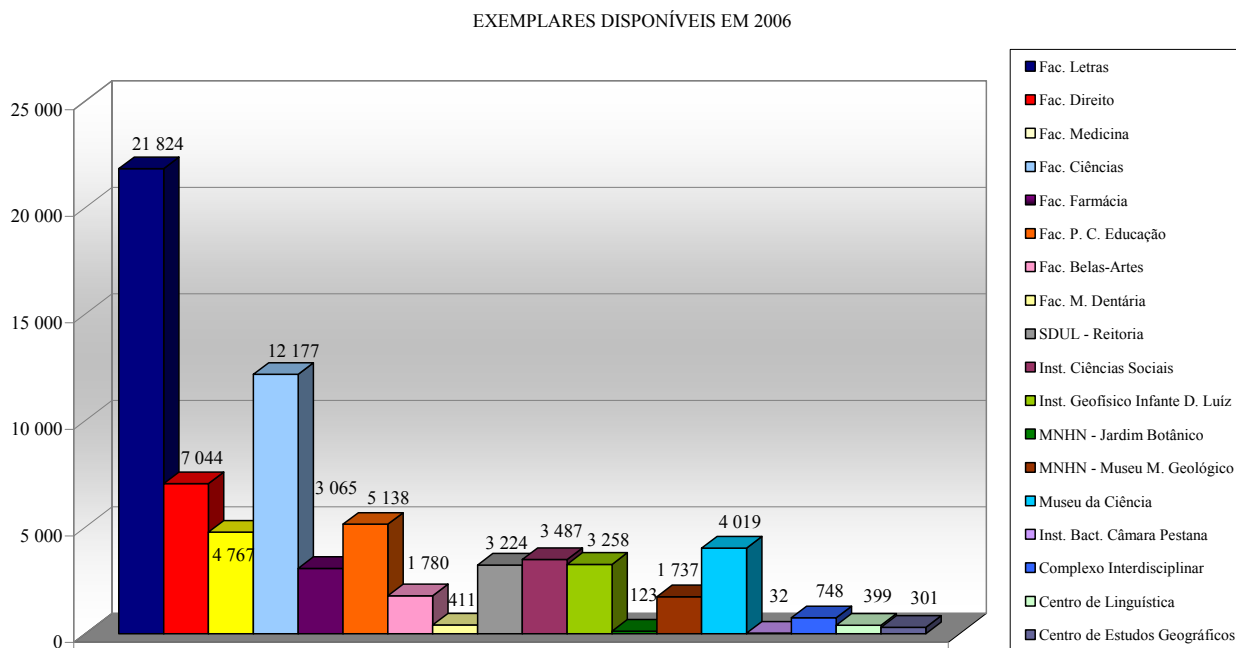

### 10.3 Catálogo colectivo da UL – registos bibliográficos por unidade orgânica

REGISTOS BIBLIOGRÁFICOS EM 2006

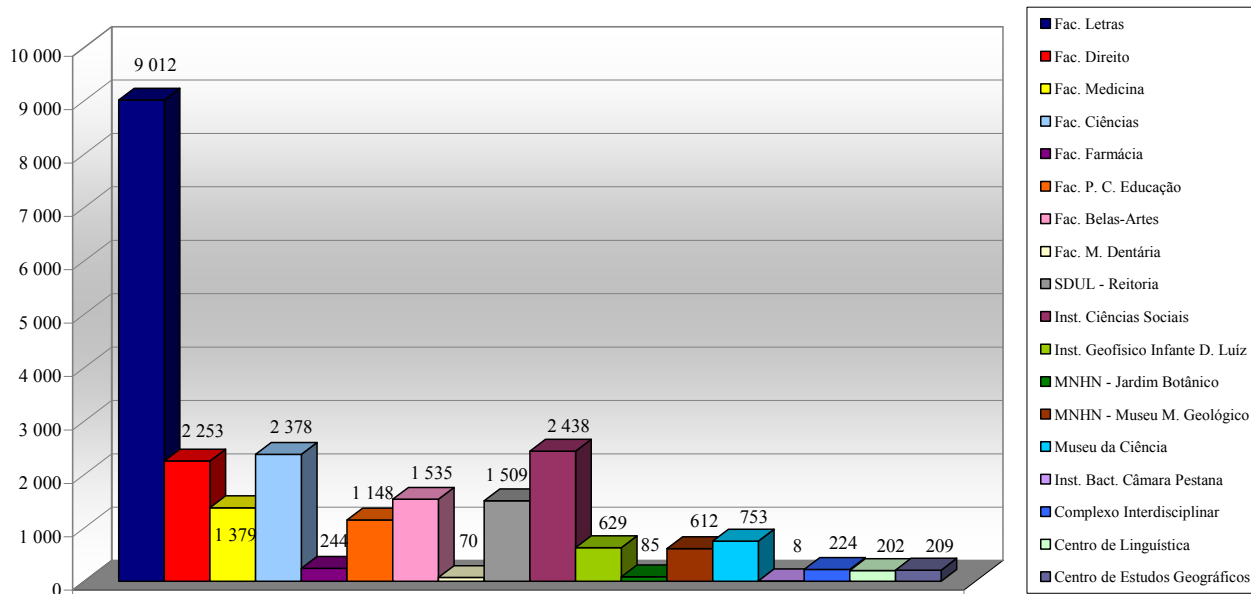

### 10.4 Catálogo colectivo da UL – registos bibliográficos por tipo de documento

REGISTOS BIBLIOGRÁFICOS POR TIPO DE DOCUMENTO EM 2006

Monografias	21 122
Analíticos	2 278
Pub. Periódicas	481
Miscelâneas, projecção e vídeo, produtos de computador e multimédia	276
Material gráfico a duas dimensões (postais, cartazes, fotografias), material cartográfico e outros	288
<b>TOTAL</b>	<b>24 445</b>

REGISTOS BIBLIOGRÁFICOS POR TIPO DE DOCUMENTO EM 2006

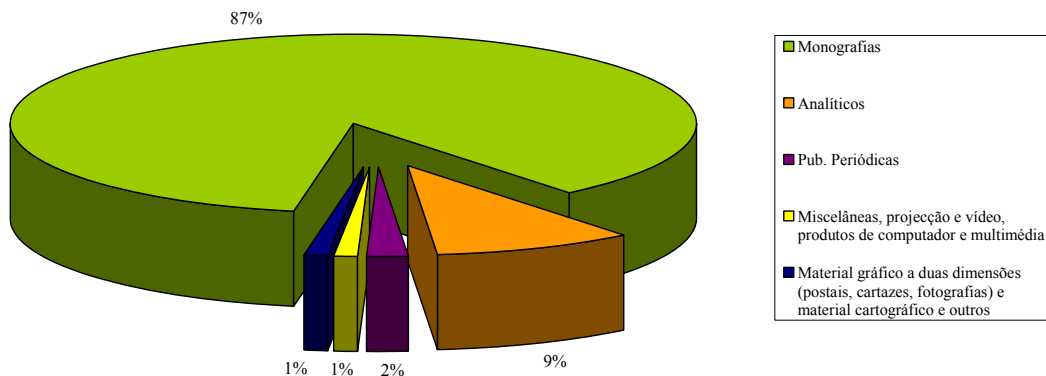

A percentagem de publicações periódicas aqui apresentada não reflecte a totalidade de periódicos a que se tem acesso na Universidade. Não estão aqui incluídas as publicações periódicas cujo acesso é exclusivamente on-line, por exemplo, através de bases de dados e as que se acedem através da b-on, da qual a Universidade é membro. O total de periódicos disponíveis na b-on em texto integral é de 16 750.

### 10.5 Catálogo colectivo da UL – registos bibliográficos por ano de publicação

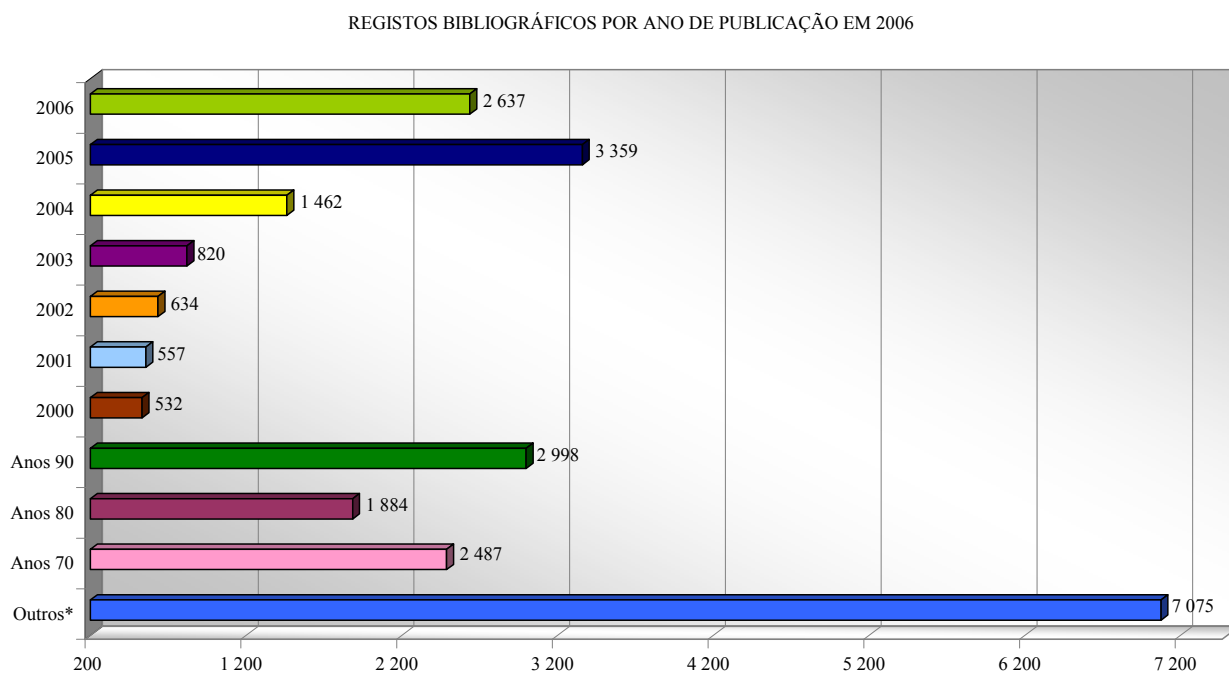

### 10.6 Catálogo colectivo da UL – registos bibliográficos por língua de publicação

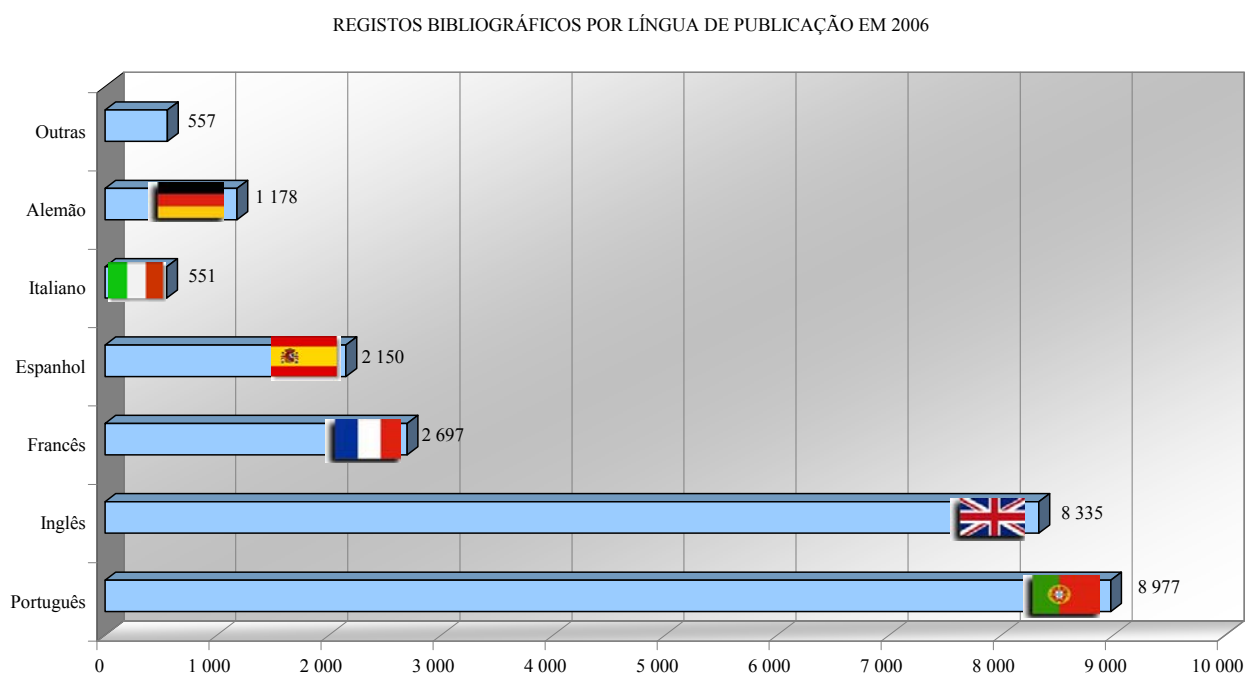

## 10.7 Utilização da B-on (Biblioteca do Conhecimento On-line) na UL

### 10.7.1 Utilização da B-on na UL – total de *downloads* por editora

TOTAL DE DOWNLOADS POR EDITORA EM 2006

Editora	Nº total de downloads
ACM	6 659
ACS	14 312
AIP	1 984
Annual Reviews	4 442
EBSCO	46 681
Elsevier	172 000
IEEE *	1 632
IOP	1 902
RSC	2 803
Sage **	-
SIAM ***	357
Springer	31 590
Taylor & Francis	16 128
Wiley	19 492
TOTAL	319 983

TOTAL DE DOWNLOADS POR EDITORA EM 2006

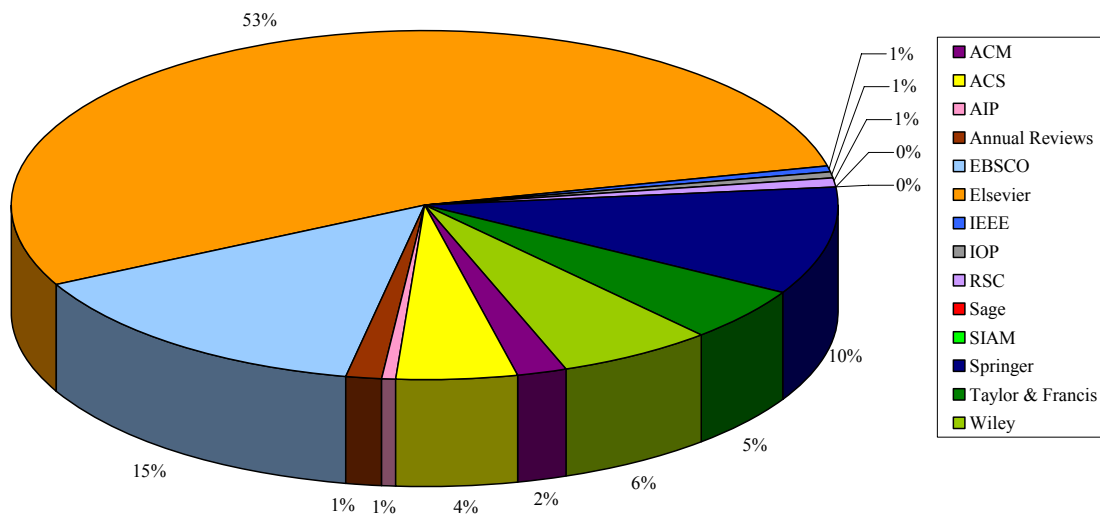

\* O IEEE só começou a disponibilizar estatísticas por instituição em Outubro de 2006, por esse motivo não há dados de Janeiro a Setembro.

\*\* A SAGE faz distinção de acesso quando a pesquisa é efectuada pelo portal b-on, pelo que o número de *downloads* por instituição é muito inferior ao número de *downloads* total do consórcio.

\*\*\* A SIAM alterou o sistema de recolha de estatísticas pelo que ainda não existem dados do 2º semestre.

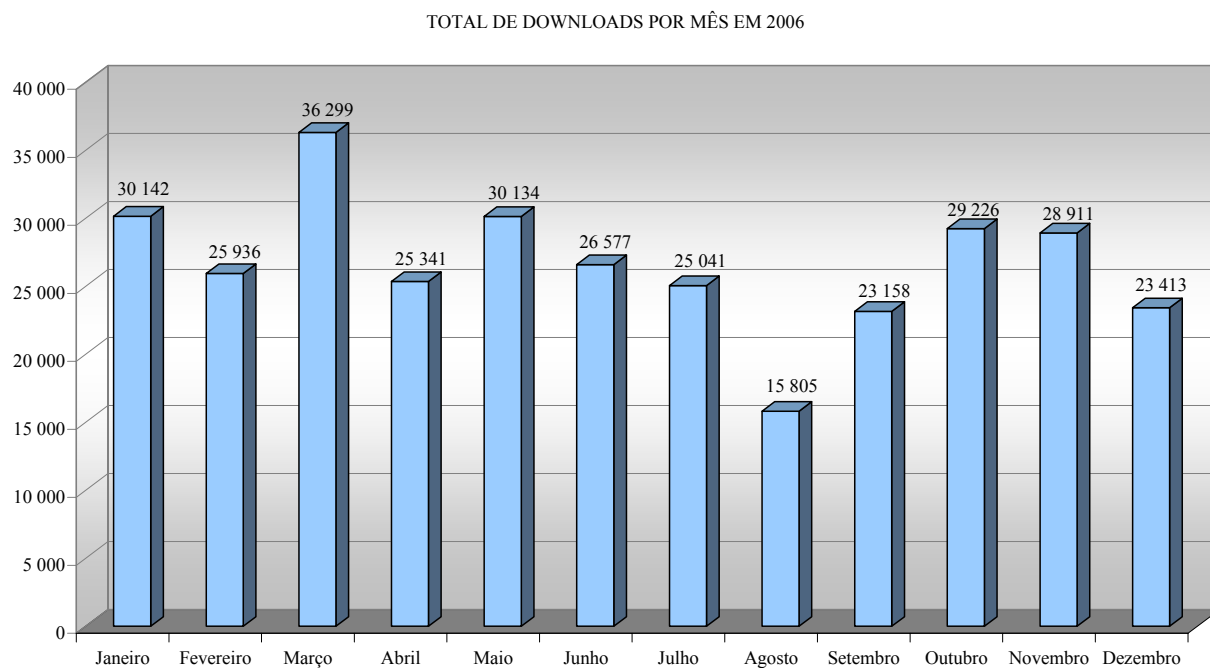
**10.7.2 Utilização da B-on na UL – total de *downloads* por mês**

Fonte: SDUL



## 11 RECURSOS HUMANOS

### 11.1 Pessoal Docente

#### 11.1.1 Composição do corpo docente em exercício, por Faculdade, em 31 de Dezembro (unidades)

EVOLUÇÃO DA COMPOSIÇÃO DO CORPO DOCENTE DA UNIVERSIDADE DE LISBOA

Faculdades	Professores Catedráticos		Professores Associados		Professores Auxiliares		Assistentes		Assistente Estagiário		Leitor		Monitor		Prof. Bás.Sec.	
	2004	2005	2004	2005	2004	2005	2004	2005	2004	2005	2004	2005	2004	2005	2004	2005
Fac. Letras	41	39	53	59	137	132	43	38	1	1	40	38	0	0	8	8
Fac. Direito	7	9	18	19	16	13	112	107	26	20	0	0	6	13	0	0
Fac. Medicina	27	28	29	32	94	98	204	235	5	6	0	0	15	24	1	1
Fac. Ciências	58	59	97	88	269	265	35	28	1	0	0	0	0	0	8	0
Fac. Farmácia	6	9	17	17	67	68	31	29	1	7	0	0	9	10	0	0
Fac. P. C. Educação	8	9	18	17	48	48	24	23	1	0	0	0	4	4	6	6
Fac. Belas-Artes	4	4	9	17	16	12	53	58	8	7	0	0	3	7	0	0
Fac. M. Dentária	5	5	7	7	5	5	67	79	4	4	0	0	29	15	0	0
TOTAL	156	162	248	256	652	641	569	597	47	45	40	38	66	73	23	15

Inclui pessoal do quadro e convidado

COMPOSIÇÃO DO CORPO DOCENTE EM 2005

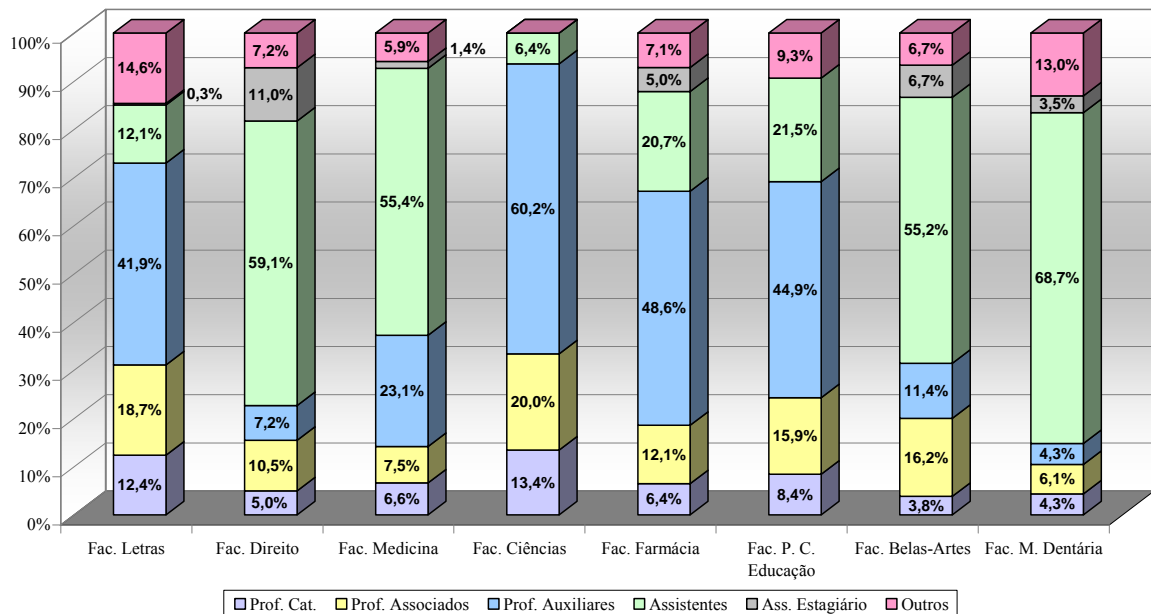

Outros – Inclui Leitor, Monitor e Professores dos Ensinos Básico e Secundário Requisitados

Fonte: DSAd./ DRH - Mapas Trimestrais/ 4º Trimestre 2004 e 2005

### 11.1.2 Docentes por Faculdade em exercício, por unidades e ETI, em 31 de Dezembro

TOTAL DE DOCENTES EM EXERCÍCIO POR UNIDADES, ETI E ETI PADRÃO

Faculdades	2002			2003			2004			2005		
	Total DOC	Total ETI	ETI Padrão	Total DOC	Total ETI	ETI Padrão	Total DOC	Total ETI	ETI Padrão	Total DOC	Total ETI	ETI Padrão
Fac. Letras	344	335,2	327,8	330	322,2	338,8	323	315,0	312,0	315	302,4	283,4
Fac. Direito	205	194,2	166,2	195	182,8	175,9	185	176,3	213,0	181	167,4	198,3
Fac. Medicina	330	177,1	212,0	353	183,4	262,1	375	191,6	248,0	431	213,2	276,7
Fac. Ciências	493	480,9	462,7	468	459,3	420,9	468	458,2	402,0	440	433,9	376,0
Fac. Farmácia	131	109,6	113,3	132	109,9	126,0	131	108,5	128,0	140	112,1	128,7
Fac. P. C. Educação	115	106,4	99,3	108	101,2	94,5	109	100,8	99,0	107	98,1	96,4
Fac. Belas-Artes	90	87,5	104,5	91	88,5	100,3	93	90,5	108,0	105	99,7	106,7
Fac. M. Dentária	115	74,4	74,1	106	69,5	86,9	117	73,0	90,0	115	70,9	83,8
<b>TOTAL</b>	<b>1 823</b>	<b>1 565,3</b>	<b>1 559,9</b>	<b>1 783</b>	<b>1 516,8</b>	<b>1 605,4</b>	<b>1 801</b>	<b>1 513,9</b>	<b>1 600,0</b>	<b>1 834</b>	<b>1 497,7</b>	<b>1 550,0</b>

TOTAL DOCENTES ETI / ETI PADRÃO EM 2005/2006

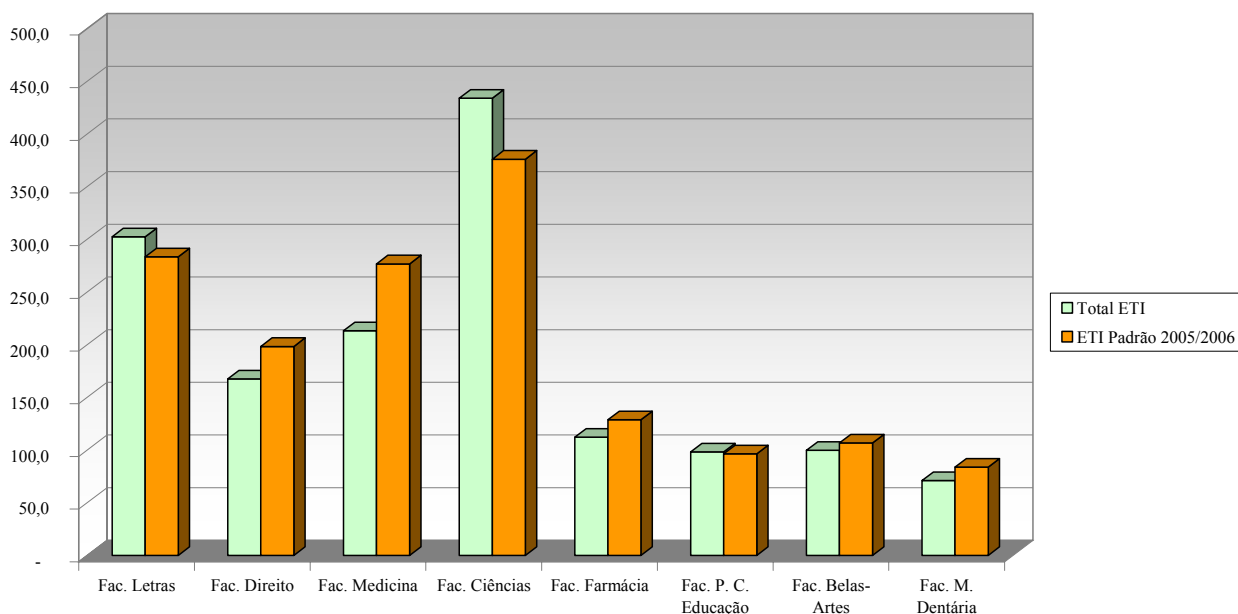

Fonte: DSAd./ DRH - Mapas Trimestrais/ 4º Trimestre 2002 a 2005

### 11.1.3 Estrutura de qualificação do corpo docente, por Faculdade, em 31 de Dezembro (ETI)

EVOLUÇÃO DA ESTRUTURA DE QUALIFICAÇÃO DO CORPO DOCENTE EM 31 DE DEZEMBRO

Faculdades	Doutoramento		Mestrado		Licenciatura		Bacharelato		Outros*		TOTAL	
	2004	2005	2004	2005	2004	2005	2004	2005	2004	2005	2004	2005
Fac. Letras	164,3	223,4	39,2	33,5	24,9	25,5	-	-	27,0	28	255,4	310,4
Fac. Direito	32,5	44	118,6	115,8	42,2	35,6	-	-	-	-	193,3	195,4
Fac. Medicina	52,0	104,3	10,6	11,3	70,9	92,1	0,3	-	6,2	6,5	140,0	214,2
Fac. Ciências	299,8	410,8	29,1	23,5	12,2	5,8	-	-	-	3,0	341,1	443,1
Fac. Farmácia	65,5	75,8	12,5	13,2	8,3	14,5	-	-	8,6	9,6	94,9	113,1
Fac. P. C. Educação	55,0	64,3	12,8	12,8	10,1	11,4	-	-	7,6	10,6	85,5	99,1
Fac. Belas-Artes	17,0	30	30,0	30	25,6	38,8	0,9	0,9	1,0	2,0	74,5	101,7
Fac. M. Dentária	9,4	13,7	5,2	2,8	36,5	37,5	12,0	11,0	-	5,9	63,1	70,9
<b>TOTAL</b>	<b>695,5</b>	<b>966,3</b>	<b>258,0</b>	<b>242,9</b>	<b>230,7</b>	<b>261,2</b>	<b>13,2</b>	<b>11,9</b>	<b>50,4</b>	<b>65,6</b>	<b>1 247,8</b>	<b>1 547,9</b>

\* Graus estrangeiros indicados na língua do país onde foram obtidos

Os docentes são indicados com o grau académico máximo

Fonte: DSAd./ DRH com base REBIDES 2004 e 2005

### 11.1.4 Percentagem de Doutores por Faculdade

#### PERCENTAGEM DE DOUTORES POR FACULDADE

Faculdades	2004			2005		
	Doutores ETI	Total Docentes ETI	%	Doutores ETI	Total Docentes ETI	%
Fac. Letras	227,3	323,0	70,4	223,4	310,4	72,0
Fac. Direito	41,5	202,3	20,5	44,0	195,4	22,5
Fac. Medicina	100,9	192,6	52,4	104,3	214,2	48,7
Fac. Ciências	423,1	468,4	90,3	410,8	443,1	92,7
Fac. Farmácia	74,9	108,5	69,0	75,8	113,1	67,0
Fac. P. C. Educação	66,3	100,8	65,8	64,3	99,1	64,9
Fac. Belas-Artes	26,0	95,5	27,2	30,0	101,7	29,5
Fac. M. Dentária	14,7	73,0	20,1	13,7	70,9	19,3
TOTAL	974,7	1 564,1	62,3	966,3	1 547,9	62,4

Fonte: DSAAd./ DRH com base REBIDES 2004 e 2005

### 11.1.5 Docentes em formação, por Faculdade, em 31 de Dezembro

#### DOCENTES EM FORMAÇÃO POR FACULDADE

Faculdades	Em Doutorado				Em Mestrado			
	2002	2003	2004	2005	2002	2003	2004	2005
Fac. Letras	41	40	28	22	6	4	5	6
Fac. Direito	53	60	74	77	44	40	14	16
Fac. Medicina	41	4	8	27	7	1	4	0
Fac. Ciências	56	47	32	22	6	2	2	0
Fac. Farmácia	19	17	15	20	4	2	1	2
Fac. P. C. Educação	16	14	14	11	3	3	2	2
Fac. Belas-Artes	16	20	24	27	4	8	10	9
Fac. M. Dentária	11	9	7	6	0	0	0	4
TOTAL	253	211	202	212	74	60	38	39

### 11.1.6 Docentes em formação, por Faculdade e por sexo, em 31 de Dezembro

#### DOCENTES EM FORMAÇÃO POR FACULDADE E POR SEXO

Doutoramentos + Mestrados

Faculdades	2002			2003			2004			2005		
	H	M	Total	H	M	Total	H	M	Total	H	M	Total
Fac. Letras	24	23	47	21	23	44	15	18	33	10	18	28
Fac. Direito	66	31	97	63	37	100	61	27	88	61	32	93
Fac. Medicina	31	17	48	3	2	5	5	7	12	18	9	27
Fac. Ciências	35	27	62	22	27	49	17	17	34	11	11	22
Fac. Farmácia	6	17	23	5	14	19	5	11	16	8	14	22
Fac. P. C. Educação	7	12	19	6	11	17	3	13	16	2	11	13
Fac. Belas-Artes	17	3	20	25	3	28	29	5	34	28	8	36
Fac. M. Dentária	8	3	11	7	2	9	5	2	7	5	5	10
TOTAL	194	133	327	152	119	271	140	100	240	143	108	251

Fonte: DSAAd./ DRH/ Mapas de Docentes em Formação

**11.1.7 Docentes em formação, por Faculdade e por idade, em 31 de Dezembro**

## DOCENTES EM FORMAÇÃO POR FACULDADE E POR IDADE

Doutoramentos + Mestrados

Faculdades	[22 a 39]				[40 a 49]				[>=50]				Não Indicado			
	2002	2003	2004	2005	2002	2003	2004	2005	2002	2003	2004	2005	2002	2003	2004	2005
Fac. Letras	22	21	17	17	17	18	11	8	8	5	5	3	0	0	0	0
Fac. Direito	81	85	58	60	15	14	30	28	1	1	0	5	0	0	0	0
Fac. Medicina	15	4	8	8	17	0	3	10	12	1	1	9	4	0	0	0
Fac. Ciências	46	36	22	13	11	11	9	7	5	2	3	2	0	0	0	0
Fac. Farmácia	17	17	12	15	5	1	3	5	1	1	1	2	0	0	0	0
Fac. P. C. Educação	9	7	5	5	8	7	9	7	2	3	2	1	0	0	0	0
Fac. Belas-Artes	8	14	17	17	9	9	10	15	3	5	7	4	0	0	0	0
Fac. M. Dentária	4	3	1	4	7	6	6	5	0	0	0	1	0	0	0	0
TOTAL	202	187	140	139	89	66	81	85	32	18	19	27	4	0	0	0

Fonte: DSAd./ DRH/ Mapas de Docentes em Formação

## 11.2 Pessoal não docente, por unidade orgânica, em 31 de Dezembro

PESSOAL NÃO DOCENTE, POR UNIDADE ORGÂNICA, EM 31 DE DEZEMBRO

Unidades Orgânicas da Universidade de Lisboa	FUNC'S PROVIDOS				REQ/DEST/Outras Situações				CONTRATADO				TOTAL			
	2002	2003	2004	2005	2002	2003	2004	2005	2002	2003	2004	2005	2002	2003	2004	2005
Fac. Letras	116	104	115	114	0	0	0	0	17	17	23	36	133	121	138	150
Fac. Direito	51	53	49	47	1	0	1	1	10	10	10	10	62	63	60	58
Fac. Medicina	156	145	155	165	3	2	2	1	25	34	54	63	184	181	211	229
Fac. Ciências	188	178	187	184	0	0	2	2	45	49	52	40	233	227	241	226
Fac. Farmácia	78	74	80	83	1	0	0	0	14	13	16	17	93	87	96	100
Fac. Psic. Ciências Educação	44	43	43	42	0	0	1	0	1	1	1	2	45	44	45	44
Fac. Belas-Artes	30	38	41	44	0	0	0	0	12	9	9	5	42	47	50	49
Fac. M. Dentária	60	62	58	57	0	1	0	0	9	6	6	6	69	69	64	63
Reitoria *	154	144	118	111	5	4	7	6	17	26	31	29	176	174	156	146
Inst. Geofísico Infantes D. Luíz	13	10	10	10	1	0	0	0	1	1	1	2	15	11	11	12
MNHN - Jardim Botânico	24	19	18	18	3	2	2	1	0	3	2	4	27	24	22	23
MNHN - Museu Bocage	13	14	14	12	1	0	2	2	0	0	0	0	14	14	16	14
MNHN - Museu M. Geológico	16	12	12	12	4	2	2	2	0	0	0	0	20	14	14	14
Museu de Ciência	6	7	7	8	0	3	3	3	6	5	3	2	12	15	13	13
O. Astronómico de Lisboa	3	2	2	2	0	0	0	0	0	0	0	0	4	3	2	2
Inst. Orientação Profissional	9	9	9	10	0	0	0	0	1	1	1	1	10	10	10	11
Inst. Bact. Câmara Pestana	34	33	34	29	0	0	0	0	0	0	0	0	34	33	34	29
Inst. Ciências Sociais	21	21	19	18	0	0	0	0	15	21	20	30	36	42	39	48
<b>TOTAL</b>	<b>1 016</b>	<b>968</b>	<b>971</b>	<b>966</b>	<b>19</b>	<b>14</b>	<b>22</b>	<b>18</b>	<b>173</b>	<b>196</b>	<b>229</b>	<b>251</b>	<b>1 208</b>	<b>1 178</b>	<b>1 222</b>	<b>1 235</b>

EVOLUÇÃO DO PESSOAL NÃO DOCENTE POR UNIDADE ORGÂNICA

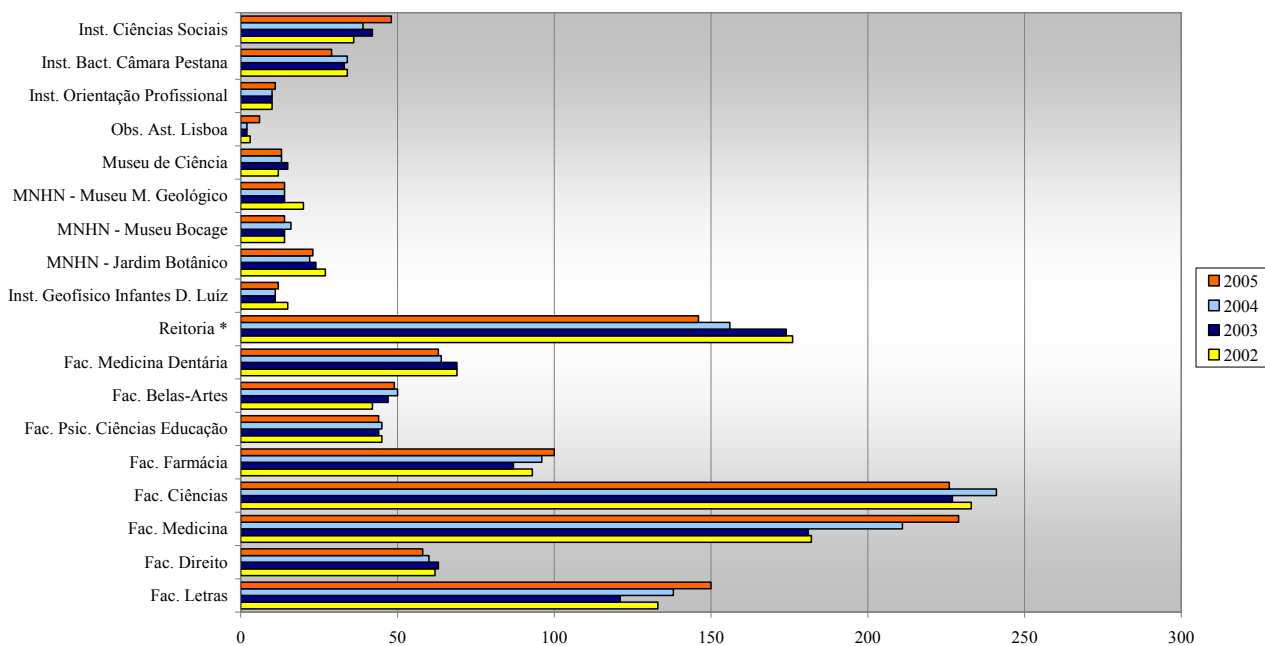

Contratado inclui contrato individual de trabalho, contrato a termo certo, avença e tarefa

\* Inclui pessoal dos ex-centros do INIC, que funcionam noutras unidades orgânicas da Universidade, ou em unidades sob tutela directa da Reitoria

### 11.3 Pessoal da carreira de investigação, por unidade orgânica, em 31 de Dezembro

PESSOAL DA CARREIRA DE INVESTIGAÇÃO, POR CATEGORIA E UNIDADE ORGÂNICA, EM 31 DE DEZEMBRO

Unidades Orgânicas da Universidade de Lisboa	Investigador Coordenador				Investigador Principal				Investigador Auxiliar				Assistente de Investigação				Estagiário de Investigação				TOTAL			
	2002	2003	2004	2005	2002	2003	2004	2005	2002	2003	2004	2005	2002	2003	2004	2005	2002	2003	2004	2005	2002	2003	2004	2005
Fac. Letras	-	-	-	-	-	-	2	2	-	-	3	4	-	-	-	-	-	-	-	-	0	0	5	6
Fac. Medicina	-	-	-	-	-	1	2	2	2	1	4	6	1	2	-	-	-	-	-	-	3	4	6	8
Fac. Ciências	-	-	2	1	2	2	3	3	1	1	7	6	-	-	-	-	-	-	-	-	3	3	12	10
Fac. Farmácia	-	-	-	-	-	-	3	3	-	-	-	-	-	-	-	-	-	-	-	-	0	0	3	3
Fac. P. C. Educação	-	-	-	-	-	-	-	-	3	3	3	2	-	-	-	-	-	-	-	-	3	3	3	2
Reitoria *	1	3	-	-	4	5	-	-	18	15	-	-	-	-	-	-	-	-	-	23	22	0	0	
MNHN - Jardim Botânico	-	-	-	-	1	1	1	1	-	-	-	-	-	-	-	-	-	-	-	-	1	1	1	1
MNHN - Museu Bocage	-	-	-	-	1	1	1	1	2	2	2	2	-	-	-	-	-	-	-	-	3	3	3	3
MNHN - Museu M. Geológico	-	-	-	-	-	-	-	-	-	1	2	2	2	1	1	-	1	1	-	-	3	3	3	2
Museu de Ciência	-	-	-	-	-	-	-	-	-	-	-	-	1	1	1	-	-	-	-	-	1	1	1	0
O. Astronómico de Lisboa	-	-	-	-	-	-	-	-	1	1	2	2	1	1	1	1	-	-	-	-	2	2	3	3
Inst. Orientação Profissional	-	-	-	-	-	-	-	-	-	-	-	-	-	-	-	-	-	-	-	-	0	0	0	0
Inst. Ciências Sociais	9	7	11	7	10	10	10	12	13	15	12	8	2	2	1	-	-	-	-	34	34	34	27	
TOTAL	10	10	13	20	18	20	22	24	40	39	35	32	7	7	4	1	1	1	0	76	77	74	77	

Inclui o Pessoal Especialmente Contratado

\* Inclui pessoal dos ex-centros do INIC, que funcionam noutras unidades orgânicas da Universidade, ou em unidades sob tutela directa da Reitoria

Fonte: DSAd./ DRH – Mapas Trimestrais/ 4º Trimestre 2002 a 2005

## 12 RECURSOS FINANCEIROS

### 12.1 Orçamento de Estado de funcionamento – dotação inicial

(Valores aprovados na Lei do Orçamento)

EVOLUÇÃO DO ORÇAMENTO DE ESTADO DE FUNCIONAMENTO

unidade: €

	2001	2002	2003	2004	2005	2006
Reitoria	9 034 701	8 569 710	9 252 212	9 960 566	8 146 925	7 925 628
Fac. Letras	16 843 602	17 536 667	17 313 643	17 036 851	17 606 885	16 852 151
Fac. Direito	4 498 139	5 032 866	5 151 428	5 066 250	5 319 808	5 281 180
Fac. Medicina	9 342 644	9 259 162	9 515 913	9 731 574	10 526 498	10 947 558
Fac. Ciências (a)	29 346 390	30 313 104	30 321 885	28 055 728	28 650 042	27 425 254
Fac. Farmácia	6 087 444	6 133 790	6 353 594	6 416 319	6 780 810	6 916 426
Fac. P. C. Educação	4 990 448	5 264 313	5 292 189	5 078 917	5 148 917	5 097 428
Fac. Belas-Artes	3 702 332	4 038 317	4 081 510	3 958 941	4 270 585	4 358 247
Fac. M. Dentária	2 377 570	2 606 920	2 645 099	2 799 537	2 895 776	2 823 382
Inst. Ciências Sociais	2 156 608	2 290 545	2 655 656	2 655 656	2 655 656	2 753 626
Inst. Bact. Câmara Pestana	885 117	797 593	733 658	733 658	733 658	760 724
Inst. Orientação Profissional	202 008	208 956	213 355	213 355	213 355	221 226
<b>TOTAL</b>	<b>89 467 003</b>	<b>92 051 943</b>	<b>93 530 142</b>	<b>91 707 352</b>	<b>92 948 915</b>	<b>91 362 830</b>

EVOLUÇÃO DO ORÇAMENTO DE ESTADO DE FUNCIONAMENTO DA UNIVERSIDADE DE LISBOA

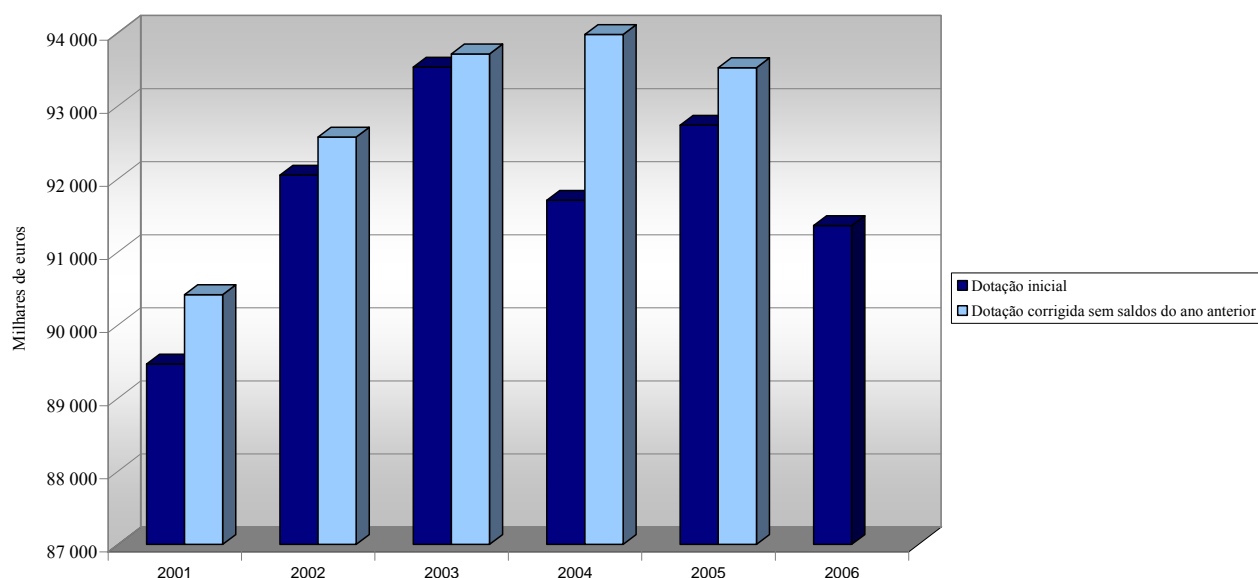

### 12.2 Orçamento de Estado de funcionamento – saldos

ORÇAMENTO DE ESTADO DE FUNCIONAMENTO - SALDOS

unidade: €

	Saldos transitados para:					
	2001	2002	2003	2004	2005	2006
Reitoria	1 434 114	1 677 753	821 714	441 756	894 344	1 375 716
Fac. Letras	440 319	4 121	15 448	2 658	7 821	691
Fac. Direito	890 908	152 141	95 144	15 090	36 317	103 002
Fac. Medicina	269 146	438 064	390 728	988 306	582 663	186 765
Fac. Ciências (a)	0 150	72 348	815 010	2 283 786	678 918	1 055 194
Fac. Farmácia	149 654	10 801	259	6 044	32 550	5 666
Fac. P. C. Educação	133 633	86	23	54	0	6
Fac. Belas-Artes	0	0	0	0	3 335	5
Fac. M. Dentária	213 860	0	984	62	19 997	102 840
Inst. Ciências Sociais	112 928	21 715	251	153 590	76 469	106 095
Inst. Bact. Câmara Pestana	157 156	173 942	146 951	53 414	28 073	31 417
Inst. Orientação Profissional	4 564	17 579	2 496	3 265	(b) 7 292	11 520
<b>TOTAL</b>	<b>3 806 432</b>	<b>2 568 550</b>	<b>2 289 007</b>	<b>3 948 025</b>	<b>2 364 514</b>	<b>2 978 917</b>

(a) Inclui dotação atribuída ao Observatório Astronómico de Lisboa.

(b) O saldo de OE transitado para 2005 foi de 4 027 €, no entanto, foram inscritos mais 3 265 € de saldo de Receitas Próprias.

Fonte: DSA./ DRF

### 12.3 Orçamento de Estado de funcionamento – dotação corrigida sem integração de saldos do ano anterior

ORÇAMENTO DE ESTADO DE FUNCIONAMENTO - DOTAÇÃO CORRIGIDA SEM INTEGRAÇÃO DE SALDOS DO ANO ANTERIOR

unidade: €

	2001	2002	2003	2004	2005
Reitoria	9 524 481	8 522 683	9 430 514	12 229 011	8 966 728
Fac. Letras	16 705 161	17 619 328	17 313 643	17 036 851	17 606 885
Fac. Direito	4 484 886	5 056 599	5 151 427	5 066 250	5 319 808
Fac. Medicina	9 257 684	9 300 726	9 515 913	9 731 574	10 526 498
Fac. Ciências (a)	29 485 475	30 455 987	30 321 885	28 055 728	28 400 643
Fac. Farmácia	6 017 408	6 162 702	6 353 593	6 416 319	6 780 810
Fac. P. C. Educação	4 990 318	5 289 128	5 292 189	5 078 917	5 148 917
Fac. Belas-Artes	3 712 308	4 057 352	4 081 510	3 958 941	4 270 585
Fac. M. Dentária	3 032 951	2 753 587	2 645 228	2 799 537	2 895 776
Inst. Ciências Sociais	2 137 843	2 346 795	2 655 656	2 655 656	2 655 656
Inst. Bact. Câmara Pestana	868 966	797 593	733 658	733 658	733 658
Inst. Orientação Profissional	200 492	208 956	214 555	213 355	213 355
<b>TOTAL</b>	<b>90 417 973</b>	<b>92 571 436</b>	<b>93 709 772</b>	<b>93 975 797</b>	<b>93 522 584</b>

No ano de 2004 inclui verbas de Contratos Programa.

### 12.4 Orçamento de Estado de funcionamento – dotação corrigida com integração de saldos do ano anterior

ORÇAMENTO DE ESTADO DE FUNCIONAMENTO - DOTAÇÃO CORRIGIDA COM INTEGRAÇÃO DE SALDOS DO ANO ANTERIOR

unidade: €

	2001	2002	2003	2004	2005
Reitoria	10 958 595	10 200 436	10 252 228	12 229 011	9 861 072
Fac. Letras	17 145 479	17 623 449	17 329 091	17 036 851	17 614 706
Fac. Direito	5 375 794	5 208 740	5 246 571	5 066 250	5 356 125
Fac. Medicina	9 526 830	9 738 790	9 906 641	9 731 574	11 109 161
Fac. Ciências (a)	29 485 625	30 528 335	31 136 895	28 055 728	29 079 561
Fac. Farmácia	6 167 062	6 173 503	6 353 852	6 416 319	6 813 360
Fac. P. C. Educação	5 123 951	5 289 214	5 292 212	5 078 917	5 148 917
Fac. Belas-Artes	3 712 308	4 057 352	4 081 510	3 958 941	4 273 920
Fac. M. Dentária	3 246 810	2 753 587	2 646 212	2 799 537	2 915 773
Inst. Ciências Sociais	2 250 771	2 368 510	2 655 907	2 655 656	2 732 125
Inst. Bact. Câmara Pestana	1 026 122	971 535	880 609	733 658	761 731
Inst. Orientação Profissional	205 056	226 535	217 051	213 355	220 647
<b>TOTAL</b>	<b>94 224 404</b>	<b>95 139 986</b>	<b>95 998 779</b>	<b>93 975 797</b>	<b>95 887 098</b>

Os saldos de OE transitados para 2004 foram inscritos em RP.

### 12.5 Orçamento de Estado de funcionamento – Despesa efectuada

EVOLUÇÃO DA DESPESA EFECTUADA

unidade: €

	2001	2002	2003	2004	2005
Reitoria	9 280 843	9 378 722	9 810 472	11 334 667	8 485 356
Fac. Letras	17 141 364	17 608 001	17 326 433	17 029 030	17 614 015
Fac. Direito	5 223 656	5 113 597	5 231 482	5 029 933	5 253 123
Fac. Medicina	9 090 088	9 350 141	8 918 335	9 148 911	10 922 396
Fac. Ciências	29 423 484	29 713 326	28 853 109	27 376 810	28 024 367
Fac. Farmácia	6 156 253	6 173 244	6 347 810	6 383 769	6 807 694
Fac. P. C. Educação	5 123 861	5 289 191	5 292 135	5 078 917	5 148 911
Fac. Belas-Artes	3 712 308	4 057 352	4 081 510	3 955 606	4 273 915
Fac. M. Dentária	3 112 429	2 752 603	2 646 021	2 779 540	2 812 933
Inst. Ciências Sociais	2 229 053	2 368 259	2 538 424	2 579 187	2 626 030
Inst. Bact. Câmara Pestana	852 176	824 584	827 195	705 571	730 314
Inst. Orientação Profissional	187 478	224 039	212 586	209 328	209 126
<b>TOTAL</b>	<b>91 532 993</b>	<b>92 853 059</b>	<b>92 085 510</b>	<b>91 611 271</b>	<b>92 908 180</b>

(a) Inclui dotação atribuída ao Observatório Astronómico de Lisboa.

Fonte: DSAAd/ DRF



## EVOLUÇÃO DA DESPESA EFECTUADA

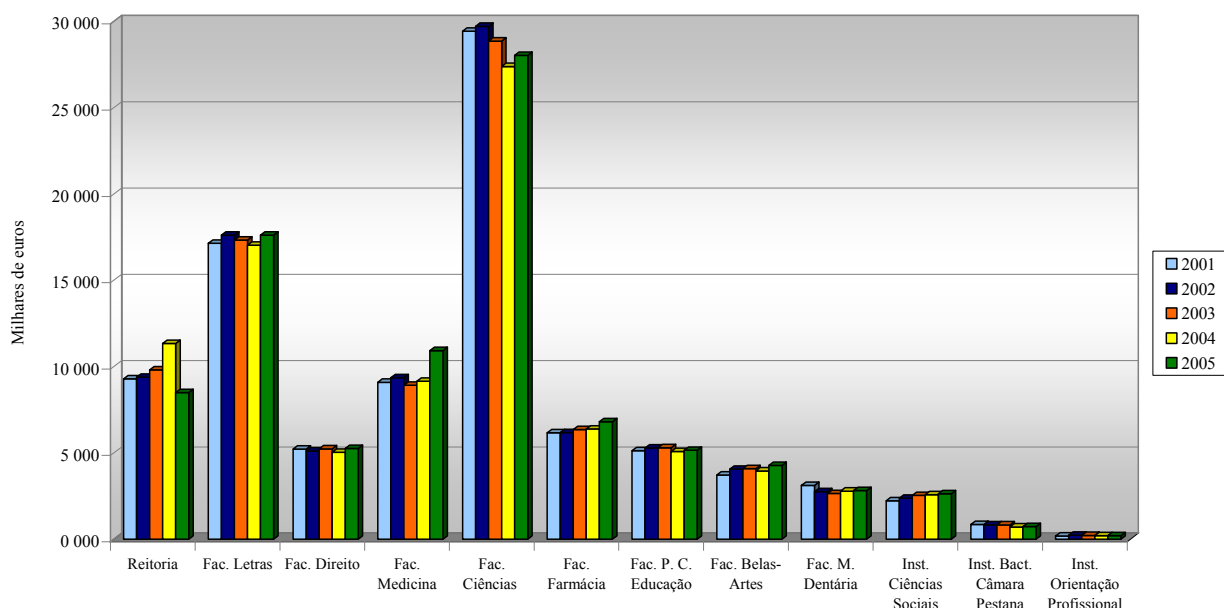

## 12.6 Receitas próprias – saldos

## EVOLUÇÃO DAS RECEITAS PRÓPRIAS - SALDOS

unidade: €

	Saldos transitados para:					
	2001	2002	2003	2004	2005	2006
Reitoria	738 984	1 050 250	1 054 319	1 204 793	1 299 340	1 497 681
Fac. Letras	757 993	1 439 149	3 547 500	3 356 923	(c) 8 130 956	8 691 910
Fac. Direito	1 362 177	875 527	838 891	1 225 636	1 989 727	2 556 578
Fac. Medicina	713 615	1 164 918	1 988 318	1 816 740	1 966 933	95 154
Fac. Ciências (a)	4 486 378	4 230 976	2 972 691	2 166 455	4 152 538	5 292 791
Fac. Farmácia	933 291	1 139 160	745 495	912 962	1 377 300	1 800 718
Fac. P. C. Educação	466 451	521 165	757 965	921 563	1 127 129	1 253 560
Fac. Belas-Artes	1 150 557	1 023 605	977 596	871 909	921 183	929 582
Fac. M. Dentária	258 023	491 176	127 246	206 263	205 090	215 978
Inst. Ciências Sociais	182 710	342 859	608 949	474 657	626 182	942 533
Inst. Bact. Câmara Pestana	57 457	49 454	17 133	8 766	28 433	29 795
Inst. Orientação Profissional	3 088	6 102	4 246	5 973	(d) 2 055	13 767
TOTAL	11 110 723	12 334 342	13 640 350	13 172 640	21 826 866	23 320 047

(c) O saldo de RP transitado para 2005 foi de 8 147 403 €, dos quais 16 447 € foram entregues ao Tesouro (referentes a IVA).

(d) O saldo de RP transitado para 2005 foi de 5 320 €, dos quais 3 265 € foram inscritos em OE.

## 12.7 Receitas próprias – dotação corrigida sem integração de saldos do ano anterior

## RECEITAS PRÓPRIAS - DOTAÇÃO CORRIGIDA SEM INTEGRAÇÃO DE SALDOS DO ANO ANTERIOR

unidade: €

	2001	2002	2003	2004	2005
Reitoria	2 501 501	1 799 855	2 298 389	2 626 353	2 785 423
Fac. Letras	2 560 160	4 727 537	2 650 675	7 343 303	4 210 288
Fac. Direito	2 018 999	2 481 524	3 239 024	3 619 681	3 969 805
Fac. Medicina	1 750 077	2 049 156	1 442 640	4 020 994	3 438 903
Fac. Ciências (a)	3 876 538	5 124 677	3 918 550	7 631 940	7 527 680
Fac. Farmácia	1 224 659	1 396 445	1 677 883	2 328 044	2 698 959
Fac. P. C. Educação	963 278	1 051 858	1 207 601	1 472 222	1 364 469
Fac. Belas-Artes	728 858	708 848	882 075	1 470 340	1 336 927
Fac. M. Dentária	1 315 864	1 737 090	2 221 524	2 815 380	3 072 276
Inst. Ciências Sociais	1 099 440	1 477 263	1 666 592	1 403 420	2 483 501
Inst. Bact. Câmara Pestana	99 765	99 760	100 000	32 233	52 151
Inst. Orientação Profissional	30 197	65 499	86 385	88 251	277 404
TOTAL	18 169 337	22 719 511	21 391 337	34 852 161	33 217 786

(a) Inclui dotação atribuída ao Observatório Astronómico de Lisboa.

Fonte: DSA./ DRF

## 12.8 Receitas Próprias – dotação corrigida com integração de saldos do ano anterior

### RECEITAS PRÓPRIAS - DOTAÇÃO CORRIGIDA COM INTEGRAÇÃO DE SALDOS DO ANO ANTERIOR

unidade: €

	2001	2002	2003	2004	2005
Reitoria	3 240 485	2 850 105	3 352 708	4 272 902	4 084 763
Fac. Letras	3 318 153	6 166 686	6 198 175	10 702 884	12 341 245
Fac. Direito	3 381 176	3 357 051	4 077 915	4 860 407	5 959 532
Fac. Medicina	2 463 693	3 214 074	3 430 958	6 826 040	5 405 836
Fac. Ciências (a)	8 362 915	9 355 653	6 891 241	12 082 181	11 680 218
Fac. Farmácia	2 157 949	2 535 605	2 423 378	3 247 050	4 076 259
Fac. P. C. Educação	1 429 729	1 573 023	1 965 566	2 393 839	2 491 598
Fac. Belas-Artes	1 879 416	1 732 453	1 859 671	2 342 249	2 258 110
Fac. M. Dentária	1 573 887	2 228 266	2 348 770	3 021 705	3 277 366
Inst. Ciências Sociais	1 282 150	1 820 122	2 275 541	2 031 667	3 109 683
Inst. Bact. Câmara Pestana	157 221	149 214	117 133	94 413	80 584
Inst. Orientação Profissional	33 285	71 601	90 631	97 489	279 459
<b>TOTAL</b>	<b>29 280 060</b>	<b>35 053 853</b>	<b>35 031 687</b>	<b>51 972 826</b>	<b>55 044 653</b>

Os saldos de OE transitados para 2004 foram inscritos em RP.

### EVOLUÇÃO DAS RECEITAS PRÓPRIAS

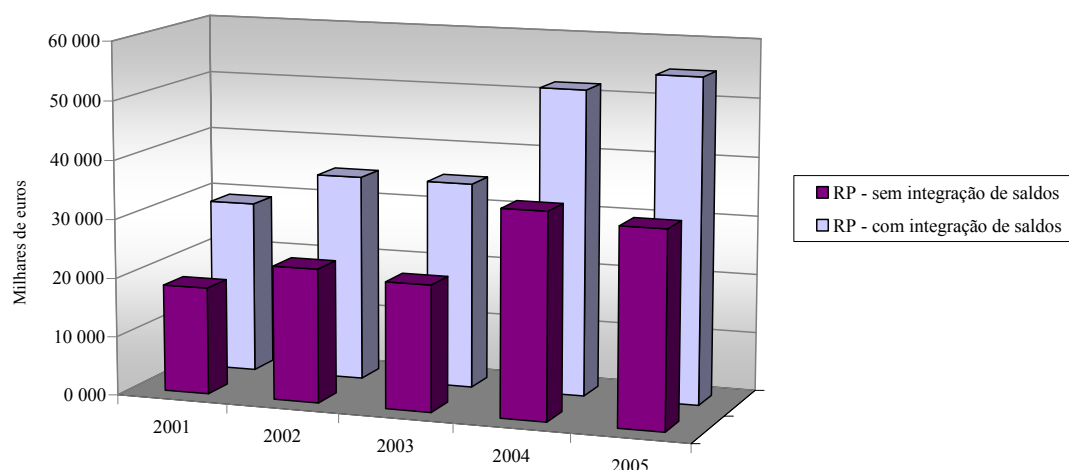

## 12.9 Receitas próprias – Despesa efectuada

### EVOLUÇÃO DA DESPESA EFECTUADA

unidade: €

	2001	2002	2003	2004	2005
Reitoria	2 190 237	1 795 785	2 155 228	2 973 562	2 582 620
Fac. Letras	1 893 981	2 619 183	2 840 338	2 555 481	3 664 697
Fac. Direito	2 505 646	2 518 160	3 686 734	2 870 680	3 402 954
Fac. Medicina	1 314 866	1 304 770	2 235 978	4 859 107	5 310 682
Fac. Ciências	5 508 884	6 375 890	5 189 920	7 929 643	6 387 427
Fac. Farmácia	1 018 790	1 790 111	1 510 416	1 869 750	2 275 541
Fac. P. C. Educação	908 565	815 058	963 287	1 266 710	1 238 038
Fac. Belas-Artes	855 812	754 857	985 692	1 421 066	1 328 528
Fac. M. Dentária	1 573 887	1 850 386	2 142 637	2 816 615	3 061 388
Inst. Ciências Sociais	939 760	1 214 251	1 302 447	1 405 485	2 167 150
Inst. Bact. Câmara Pestana	53 287	72 166	50 851	65 980	50 789
Inst. Orientação Profissional	28 327	67 355	84 658	92 169	265 692
<b>TOTAL</b>	<b>18 792 042</b>	<b>21 177 973</b>	<b>23 148 185</b>	<b>30 126 247</b>	<b>31 735 506</b>

(a) Inclui dotação atribuída ao Observatório Astronómico de Lisboa

Fonte: DSA/ DRF

## EVOLUÇÃO DE DESPESA EFECTUADA

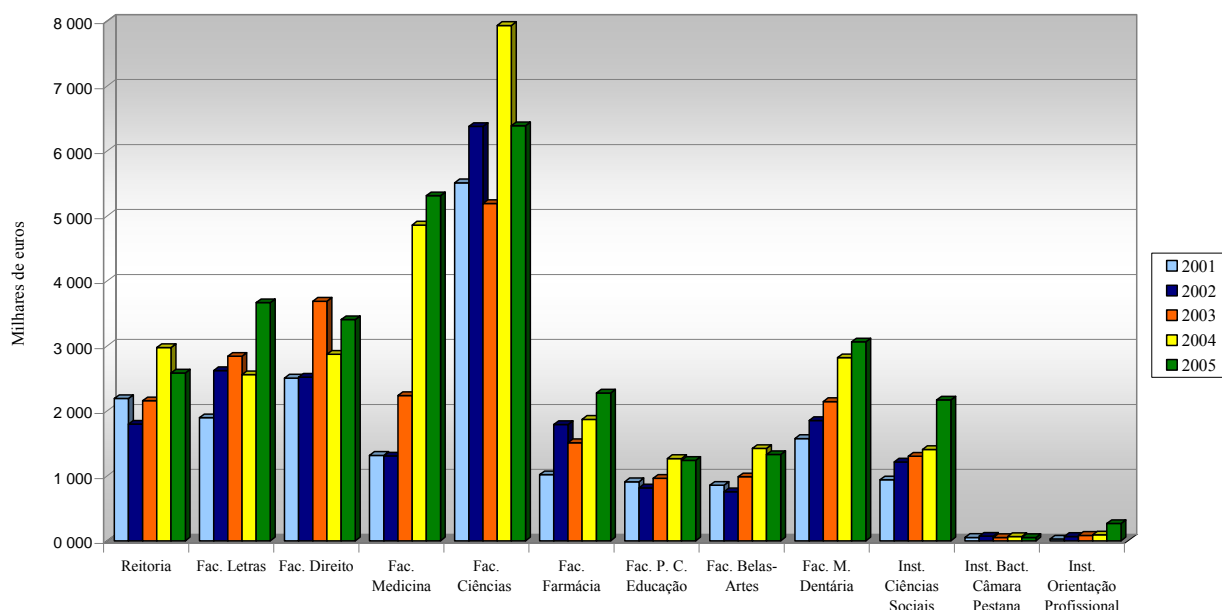

## 12.10 Investimentos do Plano – PIDDAC – saldos

## INVESTIMENTOS DO PLANO - PIDDAC - SALDOS

unidade: €

	Saldos transitados para:					
	2001	2002	2003	2004	2005	2006
Reitoria	2 617 512	5 230 001	7 788 926	8 208 837	8 761 108	7 156 564
Fac. Ciências	715 211	220 080	596 802	921 038	154 890	42 346
<b>TOTAL</b>	<b>3 332 723</b>	<b>5 450 081</b>	<b>8 385 728</b>	<b>9 129 875</b>	<b>8 915 998</b>	<b>7 198 910</b>

## 12.11 Investimentos do Plano – PIDDAC – dotação corrigida sem integração de saldos do ano anterior

## INVESTIMENTOS DO PLANO - PIDDAC - DOTAÇÃO CORRIGIDA SEM INTEGRAÇÃO DE SALDOS DO ANO ANTERIOR

unidade: €

	2001	2002	2003	2004	2005
Reitoria	8 899 552	5 142 064	4 253 950	3 602 915	1 763 197
Fac. Ciências	2 818 208	9 066 992	3 591 816	1 017 300	92 054
<b>TOTAL</b>	<b>11 717 760</b>	<b>14 209 056</b>	<b>7 845 766</b>	<b>4 620 215</b>	<b>1 855 251</b>

## 12.12 Investimentos do Plano – PIDDAC – dotação corrigida com integração de saldos do ano anterior

## INVESTIMENTOS DO PLANO - PIDDAC - DOTAÇÃO CORRIGIDA COM INTEGRAÇÃO DE SALDOS DO ANO ANTERIOR

unidade: €

	2001	2002	2003	2004	2005
Reitoria	11 517 064	10 372 065	12 042 876	11 811 752	10 524 305
Fac. Ciências	3 533 419	9 287 072	4 188 618	1 938 338	246 944
<b>TOTAL</b>	<b>15 050 483</b>	<b>19 659 137</b>	<b>16 231 494</b>	<b>13 750 090</b>	<b>10 771 249</b>

## 12.13 Investimentos do Plano – PIDDAC – Despesa efectuada

EVOLUÇÃO DA DESPESA EFECTUADA

unidade: €

Nome do Projecto	2001	2002	2003	2004	2005	TOTAL POR PROJECTO
Fac. Letras - Ampliação 2ª Fase		4 094	0	77 930	95 082	177 106
Fac. Letras - Reab. Edifício Principal			0	75 385	36 455	75 385
Fac. Letras - Remodelação e Ampliação	865 452	393 496	625 876	117 411	65 895	3 294 117
Fac. Medicina - ICF	3 073 308	545 575	1 248 595	1 584 519	951 029	11 074 894
Fac. Medicina - HSM				8 033	0	8 033
Fac. Direito - Remodelação e Ampliação	128 950	576 715	211 582	134 172	252 200	2 514 602
Fac. Belas-Artes - Conv. S. Francisco	185 441	204 361	152 215	2 975	503	776 359
Fac. Belas-Artes - Of. Tecnológicas				0	0	0
Fac. Belas-Artes - Adap. Esp. Provisórios				0	30 250	30 250
Fac. Farmácia - 2ª Fase	0	0	61 270	55 928	0	125 809
Fac. P.C. Educação - 2ª Fase	0	0	0	5 950	0	5 950
Reitoria ( Aula Magna e Campus)	87 495	252 629	100 792	140 945	89 892	882 108
Museus da UL	374 246	95 410	101 499	248 255	122 614	1 054 649
Inst. Bac. de Câmara Pestana	0	5 914	0	1 488	1 441	8 843
Fac. M. Dentária	1 077 403	86 280	29 432	33 806	0	2 543 748
Inst. Ciências Sociais	228 309	29 583	290 212	150 318	242 611	941 034
Conservação e Reequipamento		389 083	40 438	413 530	1 465 623	2 308 674
Recuperação de Edifícios da UL					14 146	14 146
SUB-TOTAL	6 020 605	2 583 139	2 861 911	3 050 644	3 367 741	25 835 706
Bloco C6 da Faculdade de Ciências	3 310 627	8 391 823	2 579 258	1 528 726	110 911	16 800 616
Bloco C8 da Faculdade de Ciências	0	0	0	0	0	2 556 662
Acção Social da FCUL - Cantina a Sul do Bloco C2	2 710	0	0	0	0	239 974
Conservação e Reequipamento	0	298 447	98 774	84 922	7 227	489 369
Recuperação e Remodelação do Edifício C2	0	0	0	169 800	86 460	256 260
SUB-TOTAL	3 313 337	8 690 270	2 678 032	1 783 448	204 598	20 342 881
TOTAL	9 333 942	11 273 409	5 539 942	4 834 092	3 572 339	46 178 587

## 12.14 Evolução dos saldos por fonte de financiamento

EVOLUÇÃO DOS SALDOS TRANSITADOS DOS ANOS ANTERIORES

unidade: €

	Saldos transitados para:					
	2001	2002	2003	2004	2005	2006
OE - Funcionamento	3 806 432	2 568 550	2 289 007	3 948 025	2 364 514	2 978 917
Investimentos do Plano - PIDDAC	3 332 723	5 450 081	8 385 728	9 129 875	8 915 998	7 198 910
Receitas Próprias	11 110 723	12 334 342	13 640 350	13 172 640	21 826 866	23 320 047
TOTAL	18 249 878	20 352 972	24 315 085	26 250 540	33 107 378	33 497 874

EVOLUÇÃO DOS SALDOS TRANSITADOS DOS ANOS ANTERIORES

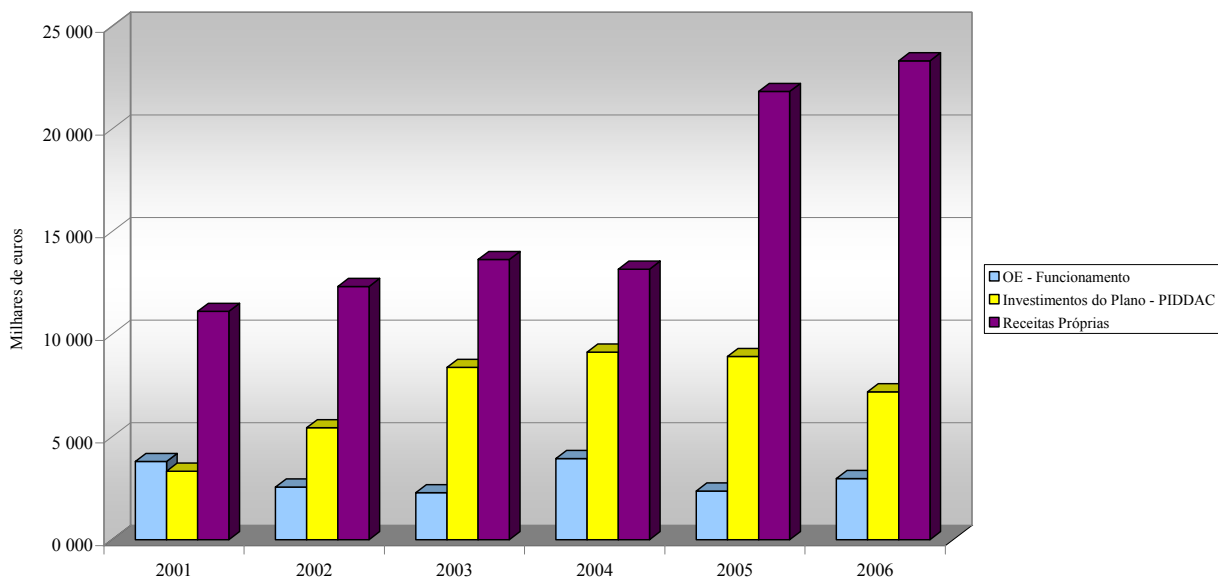

## 12.15 Evolução do orçamento da UL – dotação corrigida, por fonte de financiamento

### EVOLUÇÃO DO ORÇAMENTO DA UL - DOTAÇÃO CORRIGIDA SEM INTEGRAÇÃO DE SALDOS

unidade: €

	2001	2002	2003	2004	2005
OE - Funcionamento	90 417 973	92 571 436	93 709 772	93 975 797	93 522 584
Investimentos do Plano - PIDDAC	11 717 760	14 209 056	7 845 766	4 620 215	1 855 251
Receitas Próprias	18 169 337	22 719 511	21 391 337	34 852 161	33 217 786
<b>TOTAL</b>	<b>120 305 070</b>	<b>129 500 004</b>	<b>122 946 875</b>	<b>133 448 173</b>	<b>128 595 621</b>

### EVOLUÇÃO DO ORÇAMENTO DA UL - DOTAÇÃO CORRIGIDA SEM INTEGRAÇÃO DE SALDOS

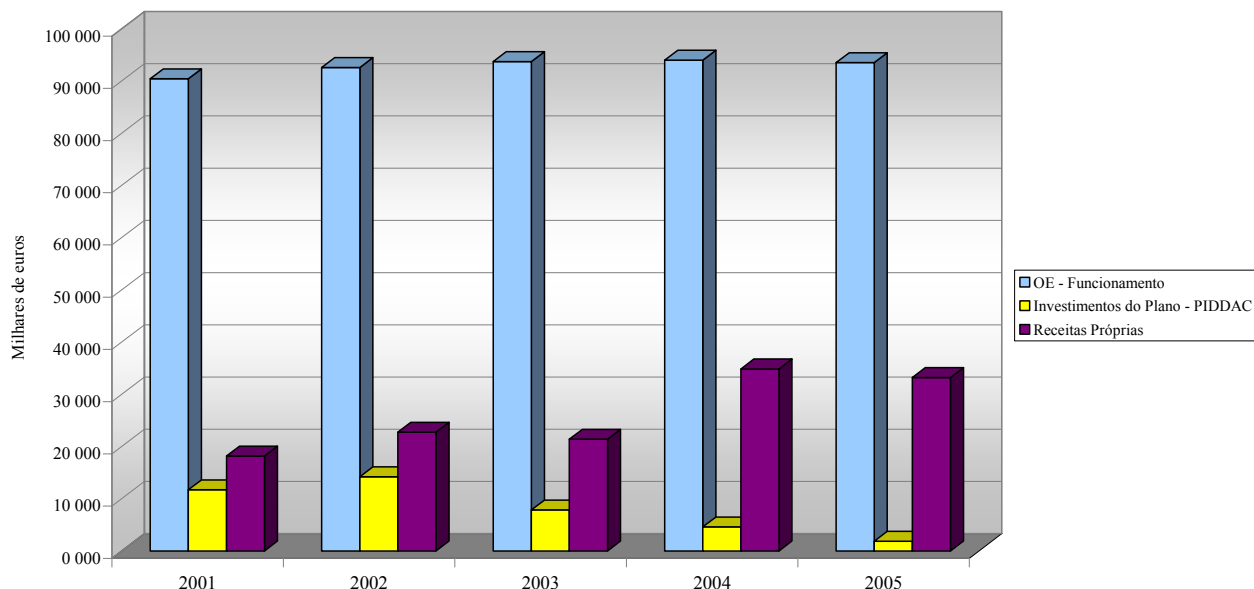

### EVOLUÇÃO DO ORÇAMENTO DA UL - DOTAÇÃO CORRIGIDA COM INTEGRAÇÃO DE SALDOS

unidade: €

	2001	2002	2003	2004	2005
OE - Funcionamento	94 224 404	95 139 986	95 998 779	93 975 797	95 887 098
Investimentos do Plano - PIDDAC	15 050 483	19 659 137	16 231 494	13 750 090	10 771 249
Receitas Próprias	29 280 060	35 053 853	35 031 687	57 380 328	55 044 653
<b>TOTAL</b>	<b>138 554 948</b>	<b>149 852 976</b>	<b>147 261 960</b>	<b>165 106 215</b>	<b>161 703 000</b>

### EVOLUÇÃO DO ORÇAMENTO DA UL - DOTAÇÃO CORRIGIDA COM INTEGRAÇÃO DE SALDOS

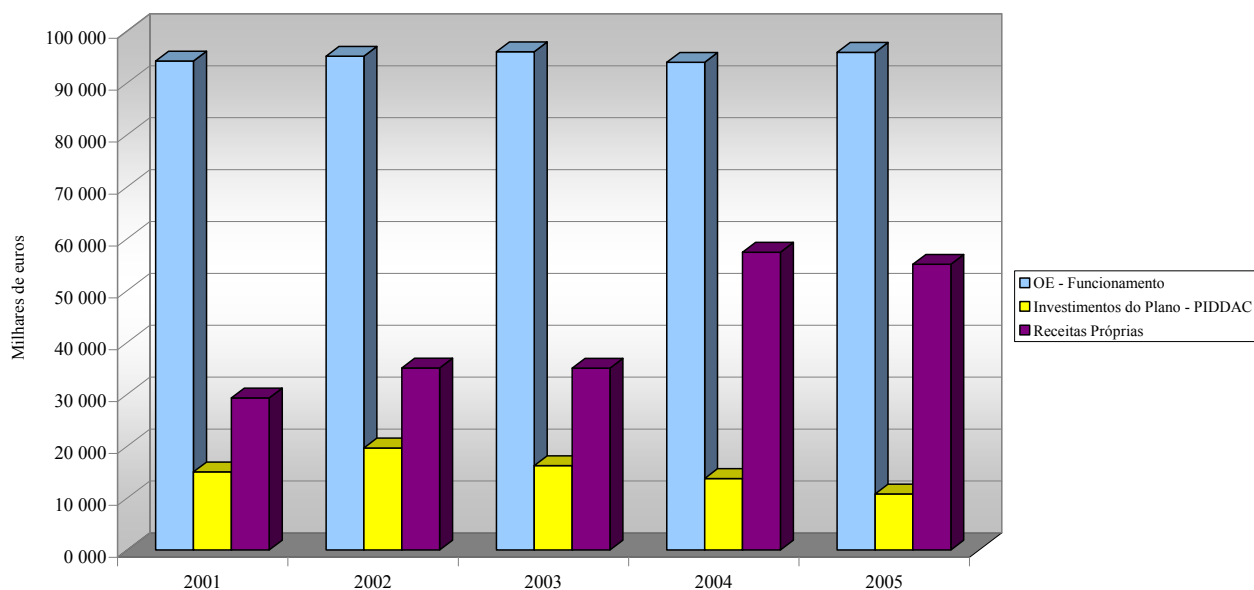

## 12.16 Evolução do orçamento da Reitoria, Faculdades e Institutos – dotação corrigida

EVOLUÇÃO DOS ORÇAMENTOS DA REITORIA, FACULDADES, INSTITUTOS - DOTAÇÃO CORRIGIDA  
SEM INTEGRAÇÃO DE SALDOS DO ANO ANTERIOR  
TOTAL (OE + RP + PIDDAC)

unidade: €

	2001	2002	2003	2004	2005
Reitoria	20 925 534	15 464 601	15 982 853	18 458 279	13 515 348
Fac. Letras	19 265 321	22 346 865	19 964 318	24 380 154	21 817 173
Fac. Direito	6 503 886	7 538 123	8 390 451	8 685 931	9 289 613
Fac. Medicina	11 007 761	11 349 882	10 958 554	13 752 568	13 965 401
Fac. Ciências (a)	36 180 221	44 647 656	37 832 251	36 704 968	36 020 377
Fac. Farmácia	7 242 067	7 559 147	8 031 477	8 744 363	9 479 769
Fac. P. C. Educação	5 953 597	6 340 986	6 499 791	6 551 139	6 513 386
Fac. Belas-Artes	4 441 167	4 766 200	4 963 585	5 429 281	5 607 512
Fac. M. Dentária	4 348 814	4 490 677	4 866 752	5 614 917	5 968 052
Inst. Ciências Sociais	3 237 283	3 824 058	4 322 248	4 059 076	5 139 157
Inst. Bact. Câmara Pestana	968 730	897 353	833 658	765 891	785 809
Inst. Orientação Profissional	230 689	274 455	300 940	301 606	490 759
<b>TOTAL</b>	<b>120 305 070</b>	<b>129 500 004</b>	<b>122 946 875</b>	<b>133 448 173</b>	<b>128 592 356</b>

EVOLUÇÃO DOS ORÇAMENTOS DA REITORIA, FACULDADES, INSTITUTOS - DOTAÇÃO CORRIGIDA  
COM INTEGRAÇÃO DE SALDOS DO ANO ANTERIOR  
TOTAL (OE + RP + PIDDAC)

unidade: €

	2001	2002	2003	2004	2005
Reitoria	25 716 144	23 422 606	25 647 812	28 313 665	24 470 140
Fac. Letras	20 463 633	23 790 135	23 527 266	27 739 735	29 955 951
Fac. Direito	8 756 971	8 565 791	9 324 486	9 926 657	11 315 657
Fac. Medicina	11 990 523	12 952 864	13 337 599	16 557 614	16 514 997
Fac. Ciências (a)	41 381 959	49 171 060	42 216 754	42 076 247	41 006 723
Fac. Farmácia	8 325 012	8 709 108	8 777 230	9 663 369	10 889 619
Fac. P. C. Educação	6 553 681	6 862 237	7 257 778	7 472 756	7 640 515
Fac. Belas-Artes	5 591 724	5 789 805	5 941 181	6 301 190	6 532 030
Fac. M. Dentária	4 820 697	4 981 853	4 994 982	5 821 242	6 193 139
Inst. Ciências Sociais	3 532 921	4 188 632	4 931 448	4 687 323	5 841 808
Inst. Bact. Câmara Pestana	1 183 343	1 120 749	997 742	828 071	842 315
Inst. Orientação Profissional	238 341	298 136	307 682	310 844	500 106
<b>TOTAL</b>	<b>138 554 948</b>	<b>149 852 976</b>	<b>147 261 960</b>	<b>159 698 713</b>	<b>161 703 000</b>

(a) Inclui dotação atribuída ao Observatório Astronómico de Lisboa

Fonte: DSAd./ DRF

## 13 RECURSOS FÍSICOS EXISTENTES

Área útil (m2)

Faculdades / Institutos	INFRAESTRUTURAS DE UTILIZAÇÃO PEDAGÓGICA E CIENTÍFICA																
	Salas de aulas		Anfiteatros		Gab. para Docentes		Lab. c/ Investigação		Lab. de Ensino		Bibliotecas		Salas de Informática		Reprografias		Total
	nº	áreas	nº	áreas	nº	áreas	nº	áreas	nº	áreas	nº	áreas	nº	áreas	nº	áreas	áreas
Fac. Letras	70	4 372,20	4	1 170,00	50	1 553,55	22	1 807,80	1	79,70		5 560,00	1	66,60	6	264,50	14 874,35
Fac. Direito	35	2 000,00	8	2 171,45	80	1 087,00			1	103,00		2 623,95	1	93,73	3	36,00	8 115,13
Fac. Medicina	18	1 188,98	18	4 031,13	108	1 444,00	108	2 730,00	37	2 239,48	17	1 922,00	4	139,85	2	57,00	13 752,44
Fac. Ciências	53	2 682,65	22	2 479,20	347	5 963,51	62	2 289,37	162	6 484,32	12	2 039,30	33	1 743,32	4	153,50	23 835,17
Fac. Farmácia	16	776,00	3	350,00	50	1 241,00	26	888,00	22	1 377,00	1	1 122,00	3	139,00	4	210,00	6 103,00
Fac. P. C. Educação	21	1 024,84	1	227,70	79	846,00	6	157,35	2	41,90	2	320,45	2	66,91	1	27,55	2 712,70
Fac. Belas-Artes	45	4 338,00	1	102,00	26	397,00					7	274,00	5	264,00			5 375,00
Fac. M. Dentária	15	1 073,00	1	2 808,00	25	506,00	11	390,00			1	444,00	2	102,00	1	18,00	5 341,00
Inst. Ciências Sociais	2	79,76	1	144,87							1	395,71	2	73,24	1	36,41	729,99
<b>TOTAL</b>	<b>275</b>	<b>17 535,43</b>	<b>59</b>	<b>13 484,35</b>	<b>765</b>	<b>13 038,06</b>	<b>235</b>	<b>8 262,52</b>	<b>225</b>	<b>10 325,40</b>	<b>41</b>	<b>14 701,41</b>	<b>53</b>	<b>2 688,65</b>	<b>22</b>	<b>802,96</b>	<b>80 838,78</b>

Faculdades / Institutos	Área Útil Total (m2)
Reitoria	8 754,80
Fac. Letras	23 924,48
Fac. Direito	14 620,71
Fac. Medicina	19 559,36
Fac. Ciências	37 774,68
Fac. Farmácia	10 044,00
Fac. P. C. Educação	5 175,71
Fac. Belas-Artes	6 826,00
Fac. M. Dentária	10 320,50
Inst. Ciências Sociais	3 046,53
Inst. Bact. Câmara Pestana	755,00
Inst. Orientação Profissional	357,16
Complexo Interdisciplinar	4 839,00
<b>TOTAL</b>	<b>145 997,93</b>

Na área útil total foram englobadas todas as áreas ocupadas, com exceção das circulações e instalações sanitárias

Fonte: DST/ DOM

## 14 ACÇÃO SOCIAL

### 14.1 Recursos Financeiros

#### 14.1.1 Origem dos fundos dos serviços de acção social

ORÇAMENTO - DOTAÇÃO INICIAL  
( Valores Aprovados na Lei do Orçamento )

unidade: €

Anos	Orçamento Estado	Receitas Próprias	PIDDAC	TOTAL
2001	7 812 216	2 104 927	1 874 482	11 791 625
2002	7 911 882	2 147 025	498 798	10 557 705
2003	7 831 147	2 227 760	10 000	10 068 907
2004	8 360 231	2 237 760	50 000	10 647 991
2005	8 400 748	2 237 760	10 000	10 648 508
2006	8 232 733	2 024 990	0	10 257 723

EVOLUÇÃO DO ORÇAMENTO DOS SASUL

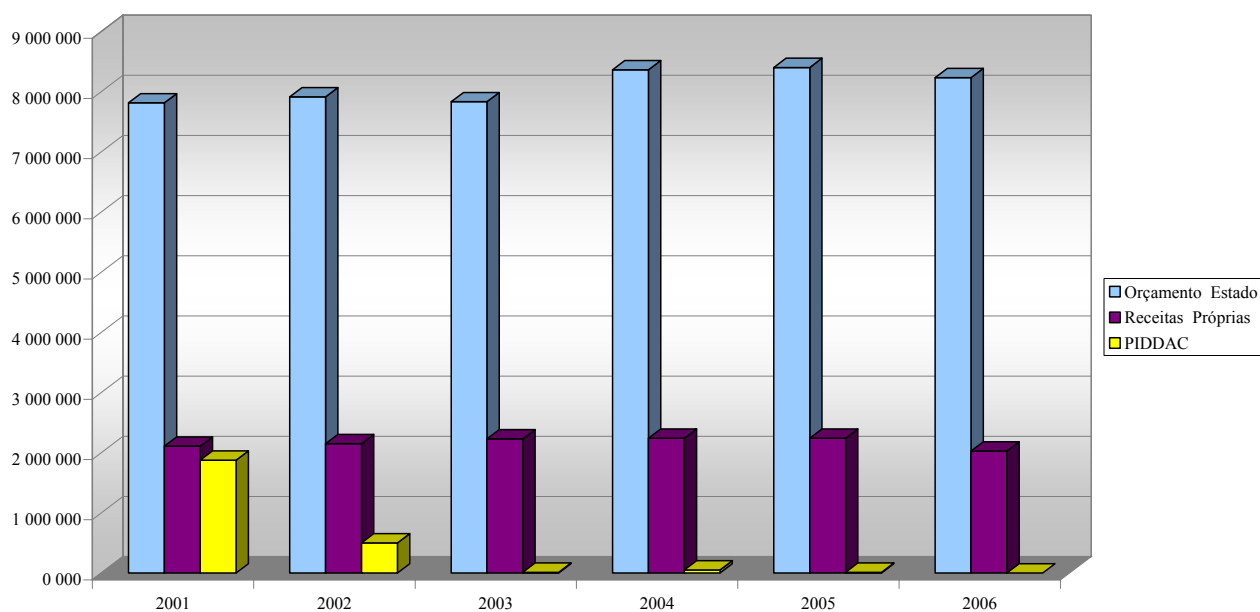

#### 14.1.2 Orçamento Privativo – dotação corrigida sem integração dos saldos

DOTAÇÃO CORRIGIDA SEM INTEGRAÇÃO DE SALDOS DO ANO ANTERIOR

unidade: €

	2001	2002	2003	2004	2005	2006
Orçamento de Estado	7 421 609	8 076 485	7 831 147	8 360 231	8 214 574	8 026 843
Receitas Próprias	2 014 254	2 206 971	2 393 524	2 512 564	2 237 760	2 024 990
Investimentos do Plano	1 674 963	0	0	0	0	0
Total	11 110 826	10 283 456	10 224 671	10 872 795	10 452 334	10 051 833



### 14.1.3 Orçamento Privativo – dotação corrigida com integração dos saldos

#### DOTAÇÃO CORRIGIDA COM INTEGRAÇÃO DE SALDOS DO ANO ANTERIOR

unidade: €

	2001	2002	2003	2004	2005	2006
Orçamento de Estado	8 700 005	8 973 355	8 667 528	8 360 231	8 740 515	8 598 827
Receitas Próprias	2 663 097	2 727 564	2 916 084	3 582 082	2 844 421	2 772 130
Investimentos do Plano	2 142 516	2 140 473	2 140 473	2 140 473	2 140 473	2 140 473
<b>Total</b>	<b>13 505 618</b>	<b>13 841 392</b>	<b>13 724 085</b>	<b>14 082 786</b>	<b>13 725 409</b>	<b>13 511 430</b>

### 14.1.4 Saldos por fonte de financiamento

#### EVOLUÇÃO DOS SALDOS POR FONTE DE FINANCIAMENTO

unidade: €

	Saldos transitados para:					
	2001	2002	2003	2004	2005	2006
Orçamento de Estado	1 278 396	896 870	836 381	0	525 940	571 984
Receitas Próprias a)	648 844	520 593	522 560	1 069 518	606 660	747 140
Investimentos do Plano	467 552	2 140 473	2 140 473	2 140 473	2 140 473	2 140 473
<b>Total</b>	<b>2 394 792</b>	<b>3 557 936</b>	<b>3 499 414</b>	<b>3 209 991</b>	<b>3 273 073</b>	<b>3 459 597</b>

a) Saldos de 2003 aplicados em 2004, na FF 510.

#### EVOLUÇÃO DOS SALDOS POR FONTE DE FINANCIAMENTO

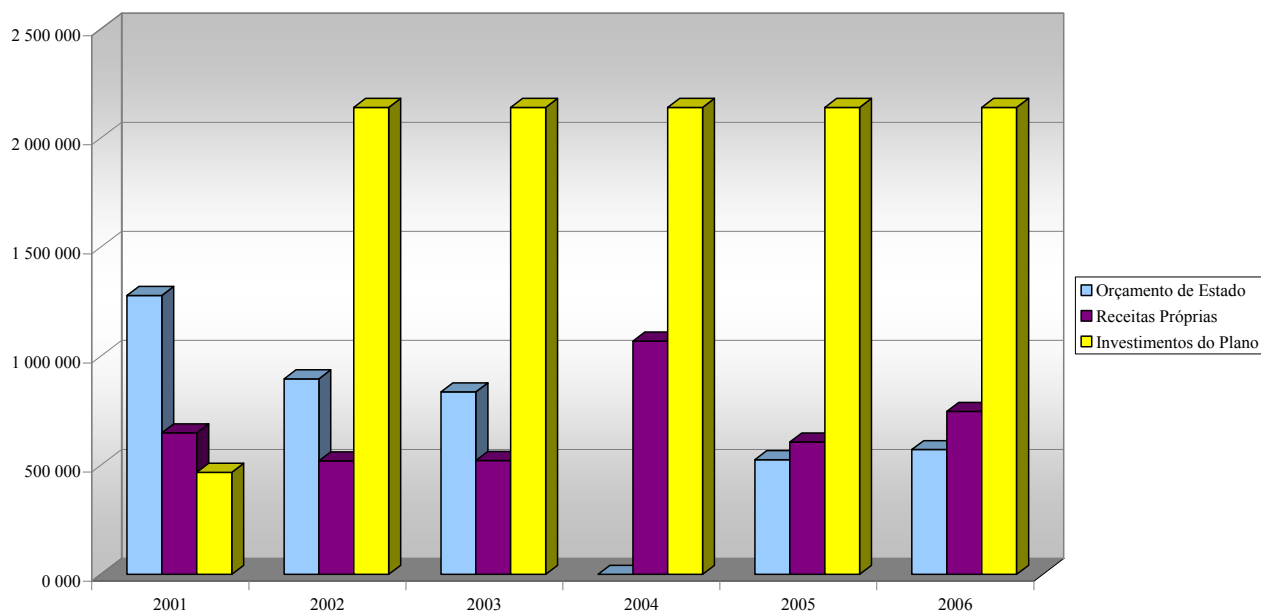

Fonte: SASUL

## 14.2 Número de bolseiros e bolsa média anual

EVOLUÇÃO DO NÚMERO DE BOLSEIROS/VALOR ANUAL ATRIBUÍDO

	2000/2001	2001/2002	2002/2003	2003/2004	2004/2005	2005/2006
Nº de Bolseiros	3 094	2 903	2 782	3 012	3 066	3 038
Valor Anual Atribuído €	3 794 704,13	3 783 252,43	3 849 957,65	3 936 409,04	4 355 055,76	4 302 408,72
Bolsa Média Anual €	1 226,47	1 303,22	1 383,88	1 306,91	1 420,44	1 419,24

## 14.3 Alimentação

EVOLUÇÃO DO NÚMERO DE REFEIÇÕES SERVIDAS

	2001	2002	2003	2004	2005
Cantina I	315 925	395 978	371 696	458 010	439 893
Cantina II	186 852	174 363	204 469	199 045	171 779
Cantina do Lumiar	26 944	38 951	31 880	29 261	23 698
Cantina Belas-Artes	56 715	61 987	63 439	64 701	64 820
Cantina de Ciências	188 535	171 755	154 557	142 596	143 906
TOTAL	774 971	843 034	826 041	893 613	844 096

Nota: Consideram-se incluídas nas Cantinas os serviços de Bar, Snack-bar e Refeições.

EVOLUÇÃO DO NÚMERO DE REFEIÇÕES SERVIDAS

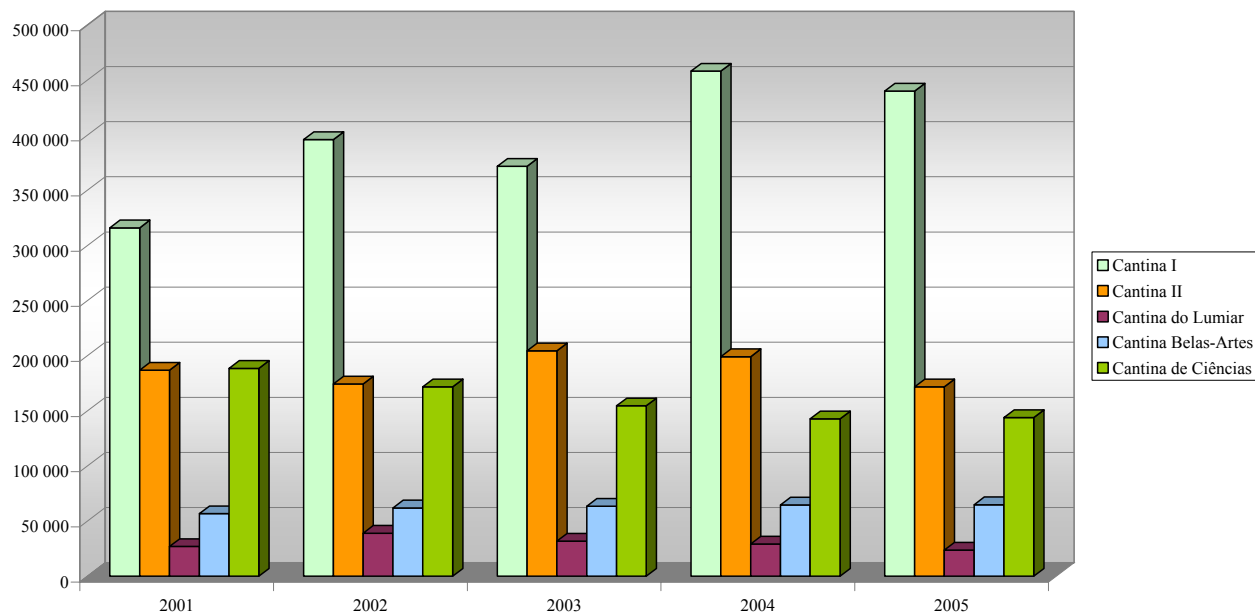

## 14.4 Residências

### RESIDÊNCIAS UNIVERSITÁRIAS

Residências	Tipo Residência	Nº Quartos	Tipo de Quartos			Capacidade		
			Triplos	Duplos	Individuais	Homens	Mulheres	Total
António Aleixo a)	Masculina	17		15	2	32		32
Artilharia Um b)	Mista	29	1	23	5	6	48	54
Campo Grande	Feminina	30	11	19			71	71
D. Dinis a)	Masculina	13	11	2		37		37
Egas Moniz a)	Mista	70	14	42	14	60	80	140
Filipe Folque	Feminina	37	6	27	4		76	76
Leite Vasconc. a)	Feminina	10	1	8	1		20	20
Luís de Camões	Mista	48		42	6	30	60	90
Lumiar a)	Mista	36		24	12	24	36	60
Monte Olivete a)	Mista	28		20	8	17	31	48
Olivais a)	Feminina	4		3	1		7	7
Ribeiro Santos a)	Mista	24		18	6	23	19	42
Tomás Ribeiro a)	Masculina	18	4	5	9	31		31
Total		364	48	248	68	260	448	708

(a) Instalações alugadas

(b) Parte da instalação é alugada

## Número de camas ocupadas

### EVOLUÇÃO DO NÚMERO DE CAMAS OCUPADAS

	2000/2001	2001/2002	2002/2003	2003/2004	2004/2005	2005/2006
Nº DE CAMAS OCUPADAS	708	687	679	679	655	701

## 14.5 Pessoal dos SASUL, por categoria profissional

### EVOLUÇÃO DO PESSOAL DOS SASUL, POR CATEGORIA PROFISSIONAL

	2001	2002	2003	2004	2005
Pessoal Dirigente	3	3	3	3	3
Técnicos Superiores	8	8	8	15	15
Técnicos	0	0	0	1	2
Técnicos Informática	0	1	1	2	3
Regime Especial - Ed. Inf.	6	5	6	5	5
Administrativos	32	29	29	29	34
Auxiliares	193	186	174	164	159
Operários	11	9	10	10	10
Total	253	241	231	229	231

Fonte: SASUL

## EVOLUÇÃO DO PESSOAL DOS SASUL, POR CATEGORIA PROFISSIONAL

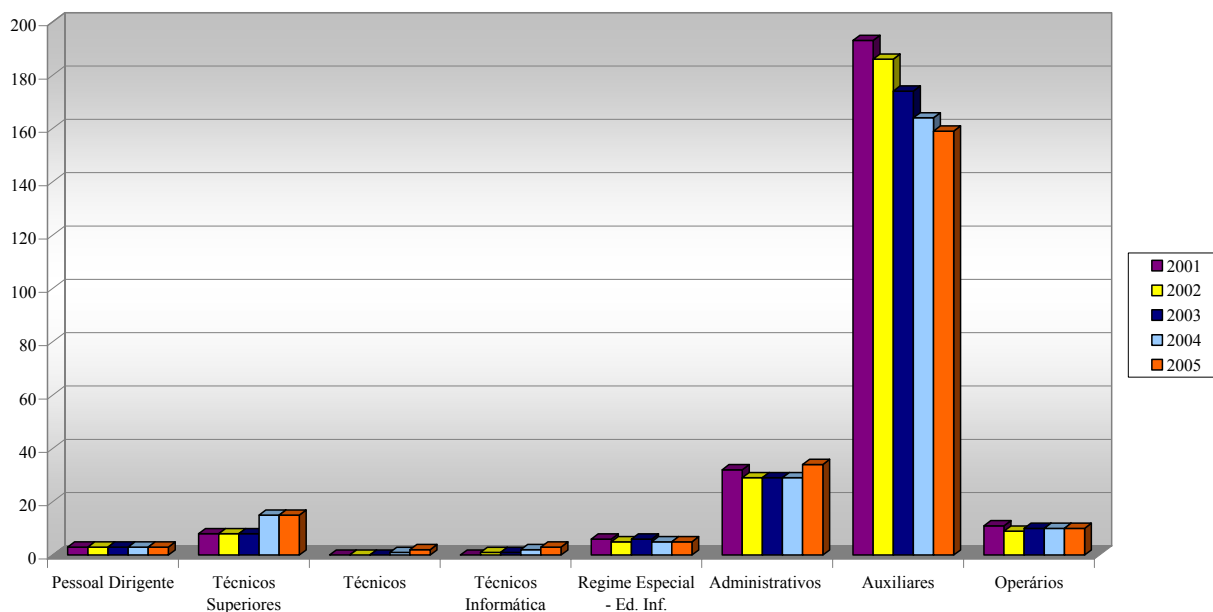

## 14.6 Recursos físicos existentes em 2005

		Área Bruta (m2)
Serviços de Acção Social		
Residências (a)		
	Artilharia Um (b)	878,0
	Campo Grande	6 706,0
	Filipe Folque	6 304,0
	Luís de Camões	4 806,0
	Total	18 694,0
Cantinas		
	Cantina I	5 763,0
	Cantina II	3 174,0
	Cantina Lumiar	254,0
	Cantina Belas-Artes	133,0
	Cantina de Ciências	1 818,0
	Total	11 142,0
Total		29 836,0

(a) Não inclui instalações alugadas (António Aleixo, D. Dinis, Egas Moniz, Leite Vasconcelos, Lumiar, Monte Olivete, Olivais, Ribeiro Santos e Tomás Ribeiro)

(b) Parte da instalação é alugada

Fonte: SASUL

## **ABREVIATURAS**

### **Serviços da Reitoria:**

DA – Divisão de Alunos  
 DOM – Divisão de Obras e Manutenção  
 DP – Divisão Pedagógica  
 DPG – Divisão de Planeamento e Gestão  
 DRE – Divisão de Relações Externas  
 DRF – Divisão de Recursos Financeiros  
 DRH – Divisão de Recursos Humanos  
 DSAc. – Direcção de Serviços Académicos  
 DSAd. – Direcção de Serviços Administrativos  
 DSRE – Direcção de Serviços de Relações Externas  
 DST – Direcção de Serviços Técnicos  
 GAI – Gabinete de Apoio à Investigação  
 RUL – Reitoria da Universidade de Lisboa  
 SDUL – Serviço de Documentação e Publicações

### **Serviços Centrais do Ministério da Ciência, Inovação e Ensino Superior - Serviços Centrais do Ministério da Ciência, Tecnologia e Ensino Superior (MCTES) a partir de Março de 2005**

CNAVES – Conselho Nacional de Avaliação do Ensino Superior  
 DGES – Direcção Geral do Ensino Superior  
 FCT – Fundação da Ciência e Tecnologia  
 MCTES – Ministério da Ciência, Tecnologia e Ensino Superior  
 OCES – Observatório da Ciência e do Ensino Superior

### **Outras:**

DEST – Destacado  
 ETI – Equivalente tempo integral  
 HSM – Hospital de Santa Maria  
 ICF – Instituto de Ciências Fisiológicas  
 ICS – Instituto de Ciências Sociais  
 INIC – Instituto Nacional de Investigação Científica  
 ISCTE – Instituto Superior de Ciências do Trabalho e da Empresa

MNHN – Museu Nacional de História Natural

OE – Orçamento de Estado

PALOP – Países Africanos de Língua Oficial Portuguesa

PIDDAC – Programa de Investimento e Despesas de Desenvolvimento da Administração Central

REBIDES – Lista do Pessoal Docente em 31 de Dezembro (inquérito ao abrigo do Decreto-Lei 15/96 de 6 de Março)

REQ – Requisitado

RP – Receitas Próprias

SASUL – Serviços de Acção Social da Universidade de Lisboa

SIBUL – Sistema Integrado das Bibliotecas da Universidade de Lisboa

UL – Universidade de Lisboa





**UNIVERSIDADE  
DE LISBOA**

Reitoria da Universidade de Lisboa  
Alameda da Universidade, 1649-004 Lisboa  
Tel.: +351 217 967 624 - Fax: +351 217 933 624  
e-mail: reitoria@reitoria.ul.pt