



Suomen virallinen tilasto
Finlands officiella statistik
Official Statistics of Finland

Sosiaaliturva 2008
Socialskydd
Social Protection

Tilastotiedote
Statistikmeddelande
Statistical Summary
2/2008

14.1.2008

Alkoholi ja huumeet alueittain 2006

Alkohol och narkotika regionvis 2006

Alcohol and Drugs by Area 2006

Alkoholijuomien kulutus

Vuonna 2006 alkoholijuomien kokonaiskulutus oli 10,3 litraa 100 %:n alkoholia asukasta kohti. Kokonaiskulutus väheni 2,5 prosenttia edelliseen vuoteen verrattuna. Tilastoitu kulutus kasvoi 2,1 prosenttia 8,4 litraan asukasta kohti. Tilastoimaton kulutus laski noin viidenneksen, 1,9 litraan asukasta kohti, johtuen voimakkaasti vähentyneestä matkustajatuonnista (kuva 1.).

Paula Ruuth
+358 9 3967 2371

Ari Virtanen
+358 9 3967 2378

Sirpa Virtanen
+358 9 3967 2495

Lennart Wahlfors (STTV)
+358 9 3967 2717

S-posti:
etunimi.sukunimi@stakes.fi
etunimi.sukunimi@STTV.fi

Telefax
+358 9 3967 2497

Sosiaali- ja terveysalan tutkimus-
ja kehittämiskeskus

Forsknings- och utvecklings-
centralen för social- och
hälsovården

National Research and
Development Centre for Welfare
and Health

Puhelin (09) 39 671
Telefon +358 9 396 71
Phone +358 9 396 71

Telefaksi (09) 3967 2459
Telefax +358 9 3967 2459

www.stakes.fi

ISSN 1459-2355 (Internet)

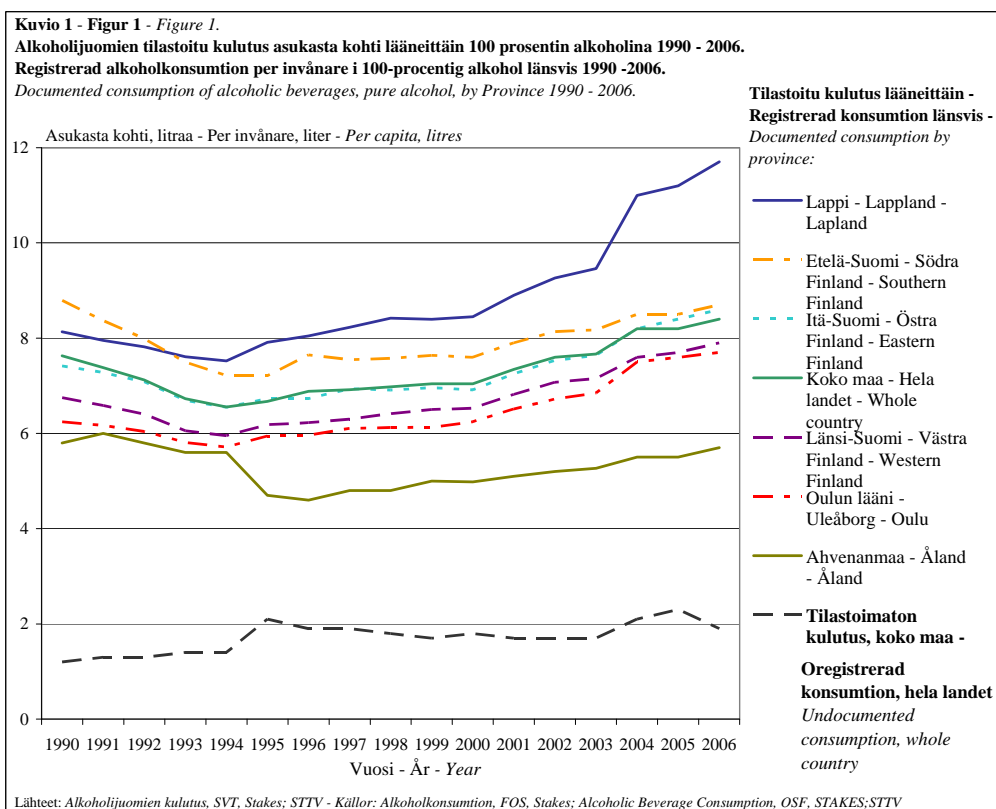

Pidemmällä aikavälillä alkoholijuomien kulutuksen kasvuun ovat vaikuttaneet vuoden 2004 muutokset alkoholien hinta- ja saatavuuspolitiikassa. Tammikuun alussa 2004 päättyivät Suomeen toisista EU-maista saapuvien matkustajien alkoholituonnin määrälliset rajoitukset ja toukokuun alussa Viro liittyi EU:n jäseneksi. Matkustajatuonnin hillitsemiseksi alkoholijuomien valmisteveroja alennettiin maaliskuun alussa 2004 keskimäärin 33 prosenttia, minkä seurauksena alkoholijuomien hinnat aleni-
vat keskimäärin 15 prosenttia.

Alkoholijuomien tilastoitu kulutus on lisääntynyt kaikissa lääneissä edelliseen vuoteen verrattuna. Tilastojen mukaan alkoholia kulutettiin vuonna 2006 edelleen eniten Lapin läänissä, jossa alkoholin kulutus asukasta kohti oli 11,7 litraa sadan prosentin alkoholia. Lapin läänin kulutus myös kasvoi edelliseen vuoteen verrattuna eniten, noin 4,5 prosenttia. Lapin korkeisiin kulutuslukuihin vaikuttavat sekä suuri matkailijoiden määrä että ruotsalaisten ja norjalaisten Suomesta tekemät alkoholiostot. Valmisteveron alentamisen jälkeen väkevien alkoholijuomien vähittäismyyntihinnat ovat olleet Suomessa selvästi Ruotsin ja Norjan hintoja alhaisemmat, jonka vuoksi alkoholin rajakauppa Lapissa on kasvanut merkittävästi.

Seuraavaksi eniten sadan prosentin alkoholia asukasta kohden kulutettiin Etelä-Suomen (8,7 litraa asukasta kohden) ja Itä-Suomen (8,6 litraa asukasta kohden) lääneissä. Myös näissä kulutus ylitti koko maan keskiarvon, joka oli 8,4 litraa asukasta kohden. Länsi-Suomen läänissä ja Oulun läänissä tilastoitu kulutus oli hieman maan keskiarvon alapuolella. Vuonna 2006 tilastoitu kulutus oli Länsi-Suomen läänissä 7,9 litraa ja Oulun läänissä 7,7 litraa asukasta kohden. Ahvenanmaalla tilastoitu kulutus asukasta kohden oli selvästi alhaisempi kuin muualla maassa, 5,7 litraa asukasta kohden. Ahvenanmaan matalampaan kulutuslukuun vaikuttaa erityisesti tilastomattomaan kulutukseen kuuluva verovapaa myynti laivoilla.

Kuvio 2. - Figur 2. - Figure 2.

Alkoholijuomien kulutus 100 %:n alkoholina asukasta kohti maakunnittain 2006

Alkoholkonsumtion i 100-procentig alkohol per invånare landskapsvis 2006

Consumption of alcoholic beverages by region, pure alcohol, per capita, 2006

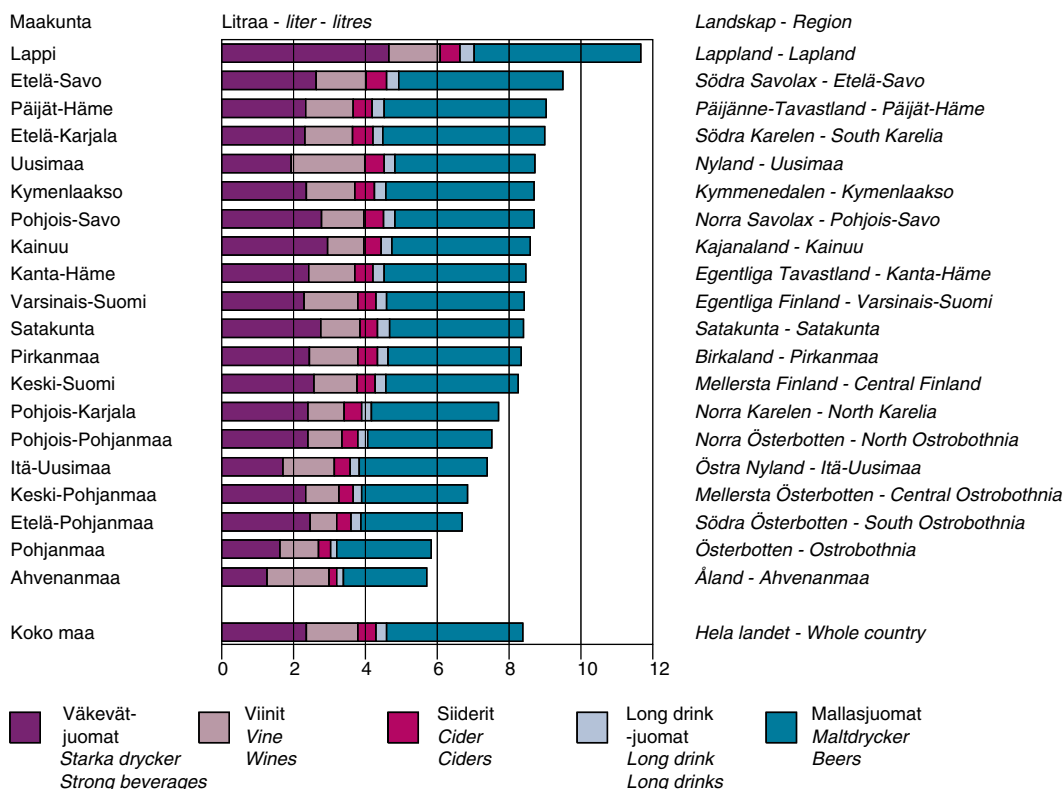

Lähteet: Alkoholijuomien kulutus. SVT. Stakes; STTV. - Källor: Alkoholkonsumtion. FOS. Stakes; STTV. - Sources: Alcoholic Beverage Consumption. OSF. STAKES; STTV.

Tilastoitu alkoholijuomien kulutus lasketaan myös kuntakohtaisesti. Kuntakohtainen kulutus käsittää kunnan alueella Alkon myymälöissä myydyt sekä kunnan alueella sijaitseviin elintarvikeliikkeisiin ja anniskeluravintoloihin toimitetut alkoholijuomat. Tiedot kuvaavat kunnan alueella tehtyä kauppaa, eivät pelkästään kuntalaisten omia ostoja. (Taulukko 1.) Kuntakohtaisia alkoholin kulutustietoja löytyy myös SOTKANet verkkopalvelusta (www.sotkanet.fi).

Alkoholijuomien tilastoimaton kulutus (matkustajatuonti, kotivalmistus, salakuljetus jne.) koko maassa oli 9,8 miljoonaa litraa sadan prosentin alkoholia. Sen osuus kokonaiskulutuksesta laski 18,5 prosenttiin (22 prosenttia vuonna 2005). Alkoholijuomien tilastoimattoman kulutuksen tieto perustuu erillistutkimuksiin, jotka tehdään koko maan tasolla.

Huumeiden kokeilu, käyttö ja ongelmakäyttö

Erialaisten indikaattorien (kokeilukäyttö, ongelmakäyttö ja tartuntataudit) mukaan Suomen huumausainetilanne on tasaantunut 2000-luvulla. Kannabista joskus elämänsä aikana kokeilleiden osuus oli vuoden 2002 väestökyselyssä 12 prosenttia ja vuoden 2006 väestökyselyssä 13 prosenttia 15–69-vuotiaasta väestöstä. Kannabista viimeisen vuoden aikana käyttäneiden osuus on säilynyt kolmessa prosentissa. (Hakkarainen & Metso 2007.) Vastaavasti amfetamiinin ja opiaattien ongelmakäyttäjää arvioitiin vuonna 2002 olevan 16 000–21 000, eli 0,55–0,75 prosenttia 15–54-vuotiaasta väestöstä. Vuonna 2005 arviot olivat 14 500–19 000 eli 0,5–0,7 prosenttia samasta ikäluokasta (Partanen P. ym. 2007).

Huumausainien kokeiluissa, käytössä ja ongelmakäytössä on kuitenkin selviä alueellisia eroja. Kannabiksen ja monien muidenkin huumeiden käyttäjät ovat usein pääkaupunkiseudulta ja suurista kaupungeista (Hakkarainen & Metso 2005). Ongelmakäyttäjää oli vuonna 2005 pääkaupunkiseudulla 0,9–1,4 % eli selvästi enemmän kuin muualla maassa (Partanen P. ym. 2007). Läänikohtaiset erot selviävät oheisesta taulukosta.

Kannabiksen käyttö ja huumeiden ongelmakäyttö lääneittäin.

	Kannabiksen käyttö 2006		Huumeiden ongelmakäyttö 2005
	elinaikana	vuoden aikana	
	%	%	%
Etelä-Suomen lääni	18	5	0.5– 0.85
Länsi Suomen lääni	11	3	0.5– 0.75
Itä-Suomen lääni	7	1	} 0.3– 0.65
Oulun ja Lapin lääni	10	2	
Koko maa	13	3	0.5– 0.7

Huomionarvoisena kehityspiirteenä on ollut 15–24-vuotiaan ikäluokan huumeiden käytön ja ongelmakäytön tason hienoinen aleneminen samalla kun taso 25–34-vuotiaassa ikäluokassa on noussut. Ongelmakäytön osalta viitteitä tähän kehityssuuntaan löytyy kaikilta alueilta, mutta erityisesti pääkaupunkiseudulta. Näyttäisikin siltä, että monet 1990-luvun puolivälin huumeaallon aikana huumeiden käytön aloittaneet nuoret ovat jatkaneet käyttöä 25 ikävuoden jälkeen, mikä heijastuu myös ongelmakäyttötilastoissa.

Päihteet ja hoitopalvelut

Päihteiden käytöstä aiheutuvaa sairastavuutta voidaan seurata tarkastelemalla sairaaloiden tai terveyskeskusten vuodeosastojen ja päihdehuollon katkaisu- ja kuntoutuslaitosten hoitopäivien määrää. Hoitopäivien määrä tuhatta asukasta kohti alkoholi- ja huumesairauksien vuoksi sairaaloissa hoidetuille oli koko maassa 48,3. Eniten sairaalahoitopäiviä oli Etelä-Savossa ja Pirkanmaalla (kuvio 3). Alkoholiehtoisia sairaalahoitopäiviä oli eniten Etelä-Savossa ja huume-ehtoisia sairaalahoitopäiviä Pohjois-Savossa.

Kuvio 3. - Figur 3. - Figure 3.

Alkoholi- ja huumesairauksien hoitopäivät sairaaloissa ja päihdehuollon katkaisuhoito- ja kuntoutuslaitoksissa maakunnittain 2006*Alkohol- och narkotikarelaterade vårdtygn på sjukhus och avgiftnings- och rehabiliteringsinrättningar för missbrukare landskapvis 2006**Care days for alcohol- and drug-related diseases in hospitals and in detoxification and rehabilitation centres for substance abusers by region, 2006*

Päädiaagnoosin mukaan - Efter huvuddiagnos - Primary diagnosis

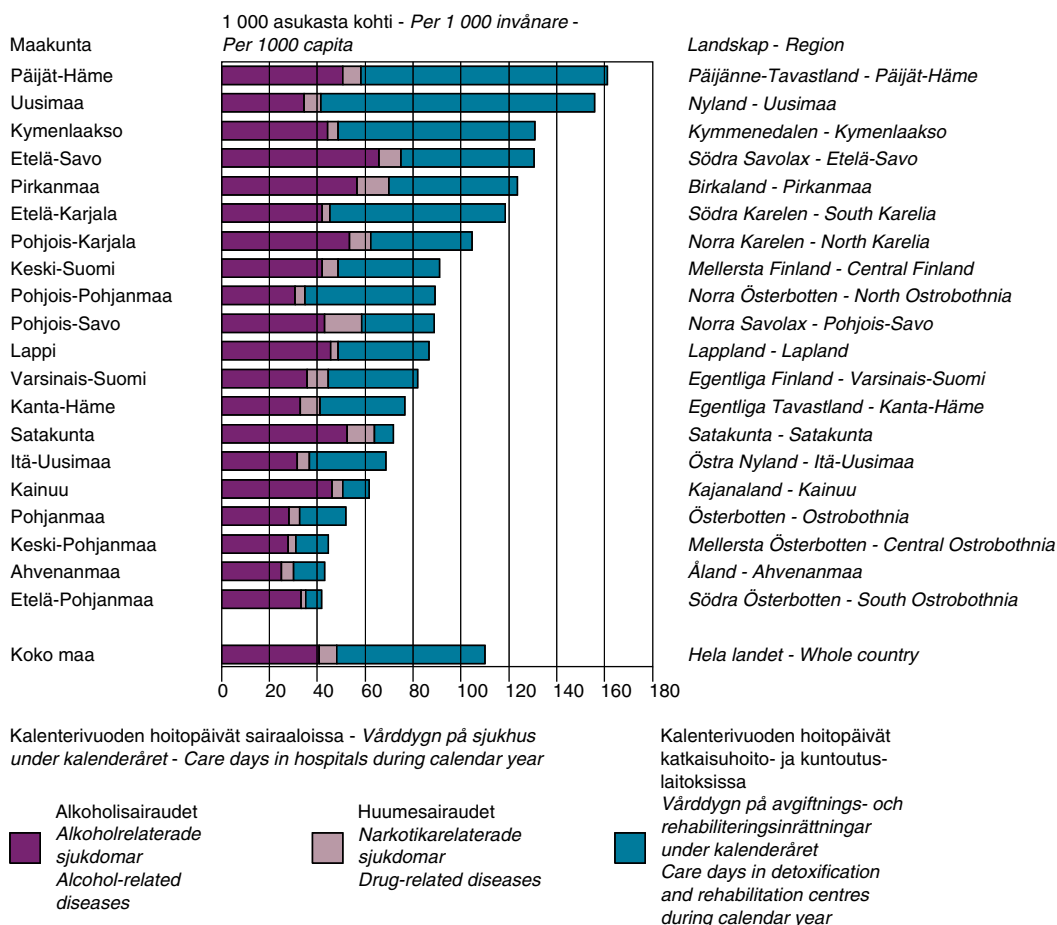

Hoitopäivien määrä katkaisuhoito- ja kuntoutuslaitoksissa oli koko maassa 61,7 tuhatta asukasta kohti. Maakunnittain tarkasteltuna eniten päihdehuollon laitoshoitopäiviä oli Uudellamaalla ja Päijät-Hämeessä. Vähiten hoitopäiviä oli Etelä-Pohjanmaan maakunnassa.

Uudenmaan, Päijät-Hämeen, Kymenlaakson, Etelä-Karjalan ja Kainuun maakunnissa korostui päihdehuollon laitospalvelujen käyttö terveydenhuollon laitospalveluja enemmän. Muualla Suomessa päihdeasiakkaat käyttivät yhtä paljon tai enemmän terveydenhuollon vuodeosastoilla tarjottuja päihdehoitopalveluja.

Päihdehuollon laitoshoidon (katkaisu- ja kuntoutusyksiköt) lisäksi päihdehuolto tarjoaa myös laitosten muotoisia hoivapalveluja (asumispalvelut ja ensisuoijat) sekä avohoidon palveluja. Asumispalvelujen asumispäiviä oli vuonna 2006 suhteellisesti eniten Keski-Suomessa, ensisuojiin asumispäiviä puolestaan Pohjois-Pohjanmaalla.

Päihdehuollon avopalveluja tarjoavat mm. A-klinikat ja nuorisoasemat. A-klinikoiden asiakkaita oli vuonna 2006 suhteellisesti eniten Kymenlaaksossa, 19,8 asiakasta tuhatta asukasta kohti. Koko maan keskiarvo tuhatta asukasta kohti oli 7,9. Nuorisoasemien palveluja käytettiin suhteellisesti eniten Keski-Pohjanmaalla, Pohjanmaalla ja Ahvenanmaalla.

Päihdehuollon nettokustannukset

Päihdehuollon nettokustannukset saadaan laskennallisesti vähentämällä päihdehuollon käyttökustannuksista käyttötuotot. Nettokustannukset sisältävät A-kliinikka- ja nuorisoasema-toiminnan, päihdeongelmaisten asuntola- ja asumispalveluiden, päihdehuollon katkaisu- ja kuntoutuslaitosten ym. päihdehuollon sekä raittiustyön kunnalle aiheuttamat kustannukset.

Vuonna 2005 päihdehuollon nettokustannukset olivat 117,9 miljoonaa euroa. Kustannusten kasvu käyvin hinnoin edelliseen vuoteen verrattuna oli vajaa viisi prosenttia. Asukaslukuun suhteutettuna nettokustannukset olivat 22,4 euroa asukasta kohti.

Päihdehuollon nettokustannusten vertailussa on tärkeää huomioida, että päihdehuollon palvelujen käyttö korostuu kaupunkimaisissa kunnissa, kun taas taajaan asutuissa ja maaseutumaisissa kunnissa käytetään terveydenhuollon palveluja. Terveydenhuollon palvelujen kustannukset eivät sisälly päihdehuollon nettokustannuksiin.

Alkoholikuolemat

Alkoholiin liittyvien kuolemien määrän kasvu on ollut erittäin nopeata vuodesta 2004. Alkoholisyys ovat olleet vuodesta 2005 työikäisten (15–64-vuotiaiden) miesten ja naisten yleisin kuolemansyy. Vuonna 2006 alkoholisairauksiin ja –myrkytyksiin kuoli Suomessa yhteensä 2 032 henkeä (2 033 vuonna 2005). Asukasta kohti laskettuna eniten alkoholisairauksista ja –myrkytyksistä johtuvia kuolemia oli Kymenlaakson ja Lapin maakunnissa, vähiten Ahvenanmaan ja Pohjanmaan maakunnissa. Alkoholisairauksiin ja –myrkytyksiin kuolleiden määrä lisääntyi eniten Lapin ja Kainuun maakunnissa.

Kuvio 4. - Figur 4 - Figure 4.

Alkoholisairauksiin ja tapaturmaiseen alkoholimyrkytykseen kuolleet maakunnittain 2006

Dödsfall till följd av alkoholrelaterade sjukdomar och alkoholförgiftning landskapsvis 2006

Deaths from alcohol-related diseases and accidental alcohol poisoning by region, 2006

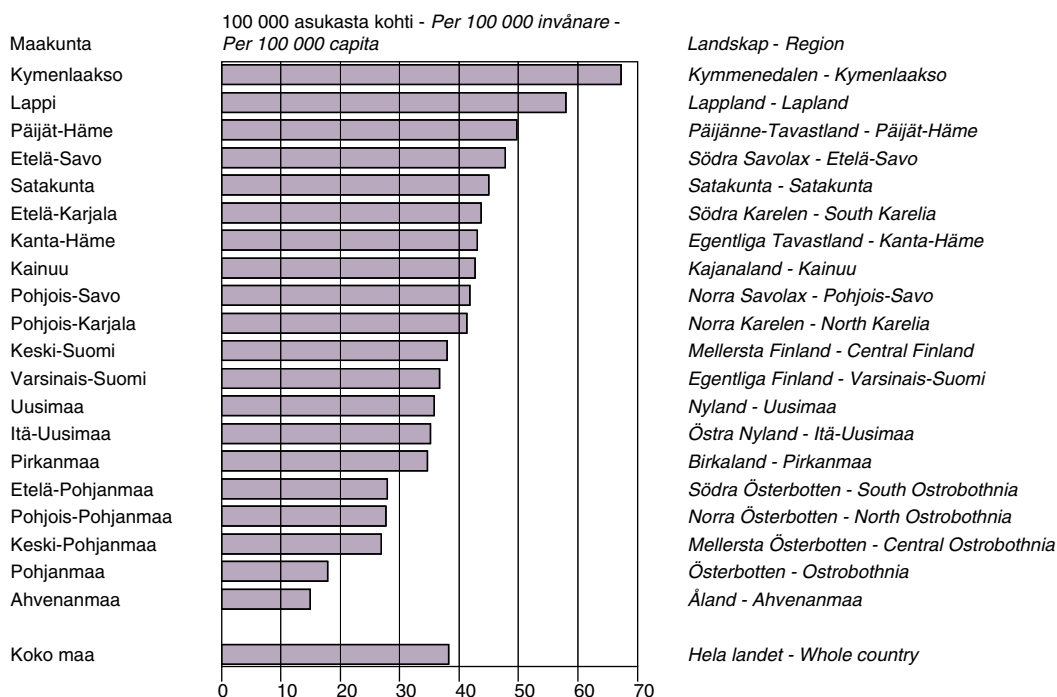

Lähde: Kuolemansyyt. SVT. Tilastokeskus; Stakes. - Källa: Dödsorsaker. FOS. Statistikcentralen; Stakes. - Source: Causes of Death OSF. Statistics Finland; STAKES.

Rattijuopumus

Vuonna 2006 poliisin tietoon tulleita rattijuopumustapauksia asukasta kohti oli eniten Lapin, Pohjois-Savon ja Kanta-Hämeen maakunnissa (kuvio 5). Vähiten rattijuopumuksia oli Pohjanmaan ja Keski-Pohjanmaan maakunnissa. Koko maassa poliisin tietoon tulleita rattijuopumustapauksia oli 25 765. Koko maan tasolla rattijuopumustapausten määrä väheni noin prosenttia. Kaikista rattijuopumustapauksista Törkeiden rattijuopumusten määrä väheni vajaa kolme prosenttia ja muiden kasvoi 1,4 prosentilla vuodesta 2005.

Asukasta kohti laskettuna rattijuopumusten määrä väheni tai pysyi ennallaan 12 maakunnassa. Kahdeksassa maakunnassa rattijuopumusten määrä kasvoi - eniten Kanta-Hämeessä, Ahvenanmaalla ja Lapissa.

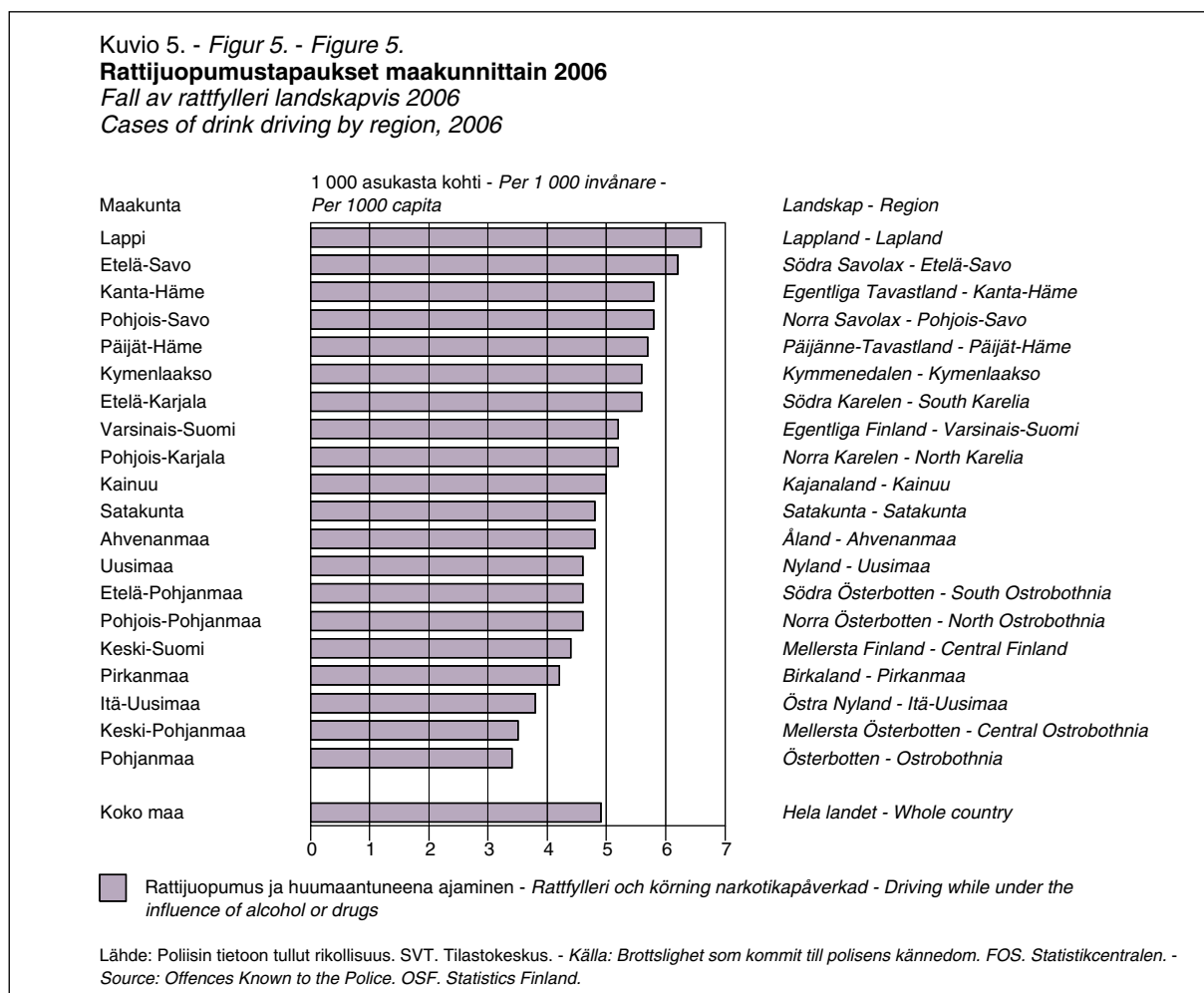

Päihtyneiden säilöönotot

Päihtymyksen takia säilöönotettujen määrä asukasta kohti oli suurin Etelä-Savon, Pohjois-Savon, Keski-Suomen, Pohjois-Karjalan ja Päijät-Hämeen maakunnissa (kuvio 6). Päihtyneenä säilöönotettujen määrä koko maassa väheni yli kaksi prosenttia edellisestä vuodesta. Päihtyneenä säilöönotettuja oli vuonna 2006 yhteensä 99 559 eli 18,9 tapausta tuhatta asukasta kohti.

Kuvio 6. - Figur 6. - Figure 6.

Päihtymyksen takia säilöönnotetut maakunnittain 2006

Omhändertagande av berusade landskapsvis 2006

Persons taken into police custody for drunkenness by region, 2006

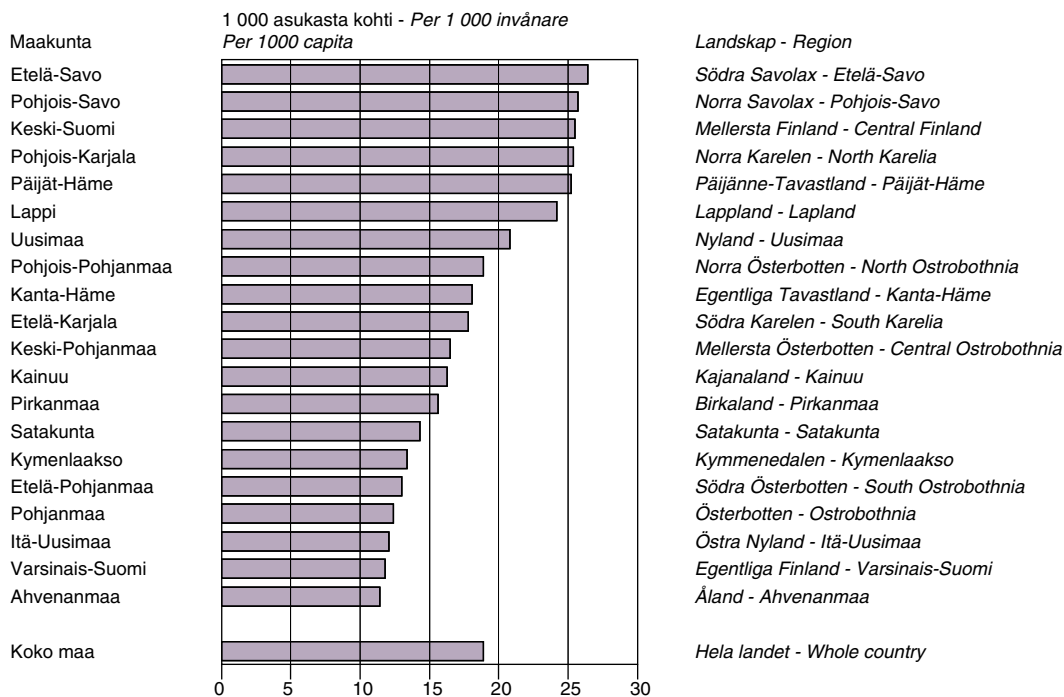

Lähde: Poliisin tietoon tullut rikollisuus. SVT. Tilastokeskus. - Källa: Brottslighet som kommit till polisens kännedom. FOS. Statistikcentralen.
Source: Offences Known to the Police. OSF. Statistics Finland.

Huumausainerikokset

Vuonna 2006 poliisin tietoon tulleiden huumausainerikosten määrä asukasta kohti oli suurin Satakunnan, Ahvenanmaan ja Uudenmaan maakunnissa (kuviot 7). Koko maan tasolla huumausainerikosten määrä laski 8,8 prosenttia. Poliisin tietoon tulleita huumausainerikoksia oli vuonna 2006 yhteensä 13 317 eli 2,5 tapausta tuhatta asukasta kohti.

Henkeen ja terveyteen kohdistuvat rikokset

Poliisin tietoon tulleiden henkeen ja terveyteen kohdistuvien rikosten määrä asukasta kohti oli suurin Kainuussa, Ahvenanmaalla ja Uudellamaalla (kuviot 8). Huomattava kasvu henkeen ja terveyteen kohdistuneiden rikosten määrässä tapahtui Itä-Uudellamaalla, jossa väkivaltarikokset lisääntyivät lähes 28 prosentilla edelliseen vuoteen verrattuna. Myös Pohjois-Karjalassa, Satakunnassa ja Kainuussa lisäys väkivaltarikosten määrässä oli iso. Koko maan tasolla henkeen ja terveyteen kohdistuvia rikoksia rekisteröitiin 33 609 eli 6,4 tapausta tuhatta asukasta kohti. Rikosten määrä kasvoi vajaan prosentin.

Kuvio 7. - Figur 7. - Figure 7.
Huumausainerikokset maakunnittain 2006
 Narkotikabrott landskapsvis 2006
 Drug offences by region, 2006

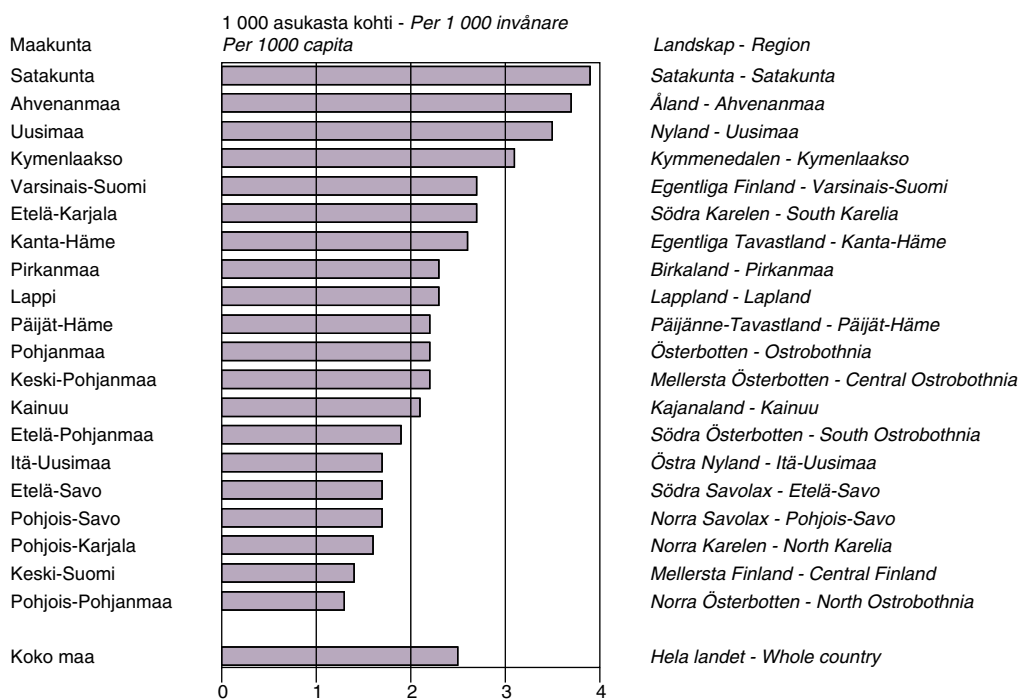

Lähde: Poliisin tietoon tullut rikollisuus. SVT. Tilastokeskus. - Källa: Brottslighet som kommit till polisens kännedom. FOS. Statistikcentralen. -
 Source: Offences Known to the Police. OSF. Statistics Finland.

Kuvio 8. - Figur 8. - Figure 8.
Henkeen ja terveyteen kohdistuneet rikokset maakunnittain 2006
 Brott mot liv och hälsa landskapsvis 2006
 Offences against life and health by region, 2006

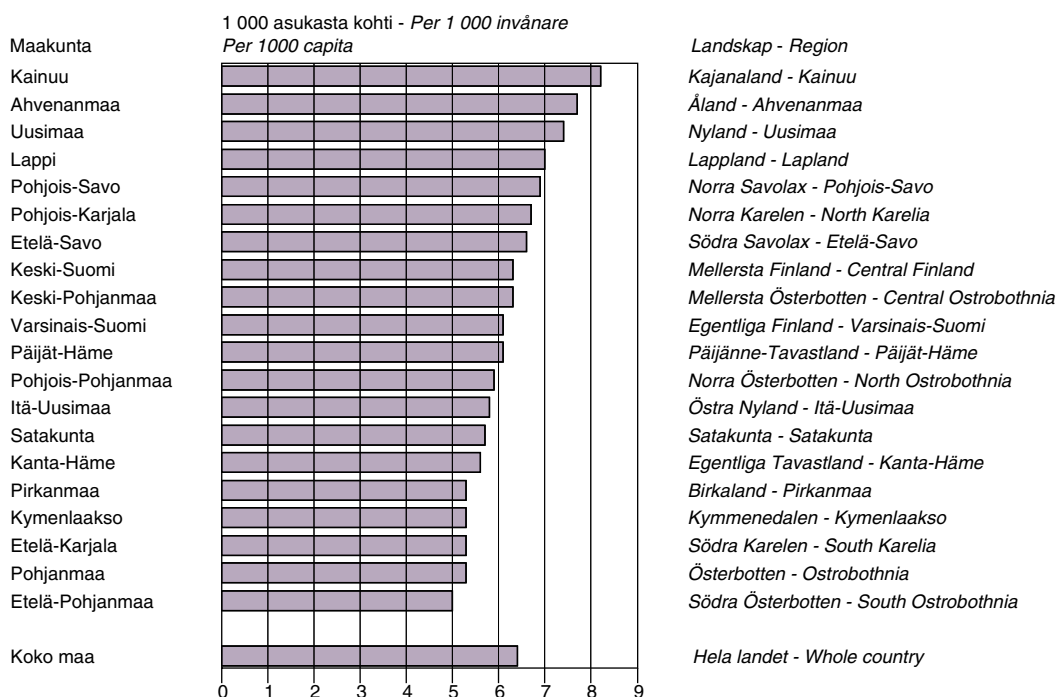

Lähde: Poliisin tietoon tullut rikollisuus. SVT. Tilastokeskus. - Källa: Brottslighet som kommit till polisens kännedom. FOS. Statistikcentralen. -
 Source: Offences Known to the Police. OSF. Statistics Finland.

14.1.2008

Alkohol och narkotika regionvis 2006

Alkoholkonsumtion

År 2006 var den totala alkoholkonsumtionen 10,3 liter 100-procentig alkohol per invånare. Den hade minskat med 2,5 procent jämfört med året innan. Den registrerade konsumtionen ökade med 2,1 procent till 8,4 liter per invånare, medan den oregistrerade konsumtionen minskade med cirka en femtedel till 1,9 liter per invånare på grund av att resandeförseln kraftigt minskat (figur 1).

Paula Ruuth
+358 9 3967 2371
Ari Virtanen
+358 9 3967 2378
Sirpa Virtanen
+358 9 3967 2495
Lennart Wahlfors (STTV)
+358 9 3967 2717

E-mail:
fornamn.efternamn@stakes.fi
fornamn.efternamn@STTV.fi

Telefax
+358 9 3967 2497

Sosiaali- ja terveysalan tutkimus-
ja kehittämiskeskus

Forsknings- och utvecklings-
centralen för social- och
hälsovården

National Research and
Development Centre for Welfare
and Health

Puhelin (09) 39 671
Telefon +358 9 396 71
Phone +358 9 396 71

Telefaksi (09) 3967 2459
Telefax +358 9 3967 2459

www.stakes.fi

ISSN 1459-2355 (Internet)

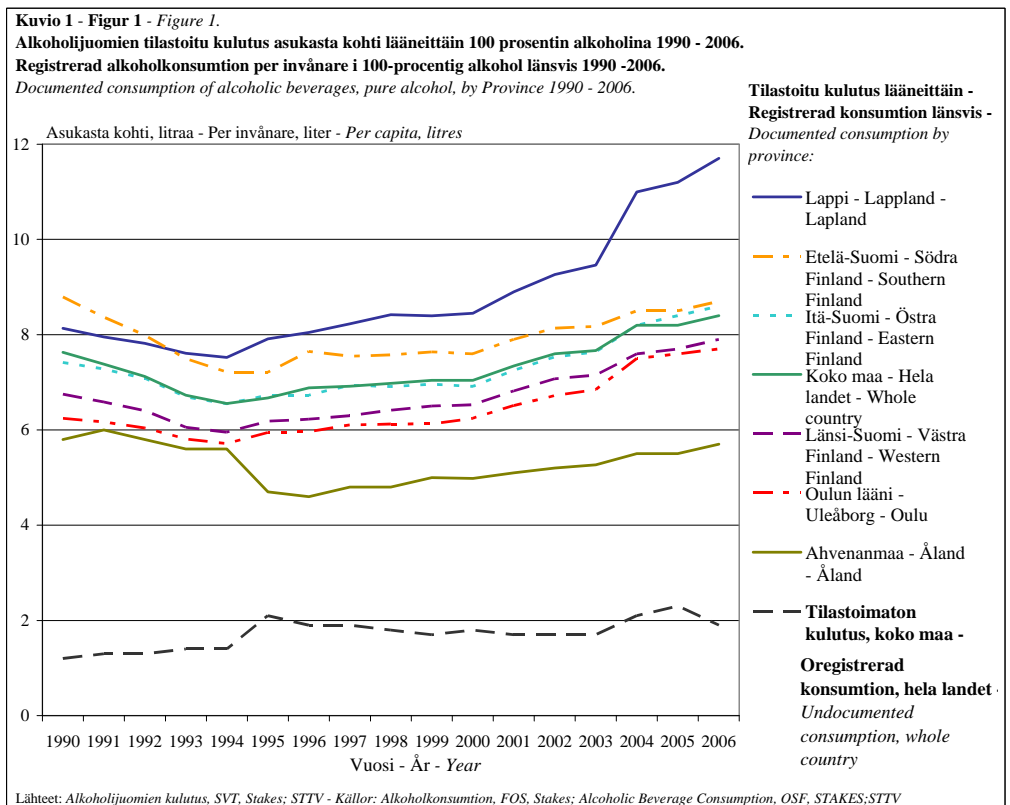

Ur ett längre perspektiv sett har 2004 års förändringar av priserna och tillgången bidragit till att konsumtionen av alkoholdrycker ökat. I januari 2004 slopades mängdbegränsningarna för skattefri införsel av alkoholdrycker för eget bruk från EU-länder till Finland. Och från och med början av maj blev Estland EU-medlem. I början av mars 2004 sänktes skatten på alkoholdrycker i snitt 33 procent för att begränsa resandeförseln. Efter sänkningen sjönk priserna på alkoholdrycker med i snitt 15 procent.

Den registrerade alkoholkonsumtionen ökade i alla län jämfört med året innan. År 2006 konsumerades fortfarande mest alkohol i Lapplands län enligt statistiken. Konsumtionen var 11,7 liter 100-procentig alkohol per invånare. Lapplands läns konsumtion ökade också mest jämfört med föregående år, nämligen cirka 4,5 procent. Till den stora alkoholkonsumtionen i Lappland bidrar såväl det stora antalet resenärer som svenskarnas och normmännens alkoholinköp i Finland. Efter det att tillverknings-skatten sänktes har de starka alkoholdryckernas detaljhandelspriser varit betydligt lägre i Finland än i Sverige och Norge. Därför har gränshandeln med alkohol i Lappland ökat avsevärt.

Näst störst var konsumtionen 100-procentig alkohol per invånare i Södra Finlands (8,7 liter per invånare) och Östra Finlands (8,6 liter per invånare) län. Också i dessa län överskred konsumtionen landets genomsnitt, som var 8,4 liter per invånare. Den registrerade konsumtionen i Västra Finlands län och i Uleåborgs län var lite lägre än i landet i snitt. År 2006 var den registrerade alkoholkonsumtionen per invånare i Västra Finlands län 7,9 liter och i Uleåborgs län 7,7 liter. På Åland var den registrerade alkoholkonsumtionen per invånare tydligt lägre än på annat håll i landet, nämligen 5,7 liter per invånare. Orsaken till den lägre registrerade konsumtionen på Åland är framför allt den skattefria försäljningen på fartygen, eftersom den skattefria försäljningen räknas till den oregistrerade konsumtionen.

Kuvio 2. - Figur 2. - Figure 2.

Alkoholijuomien kulutus 100 %:n alkoholina asukasta kohti maakunnittain 2006

Alkoholkonsumtion i 100-procentig alkohol per invånare landskapsvis 2006

Consumption of alcoholic beverages by region, pure alcohol, per capita, 2006

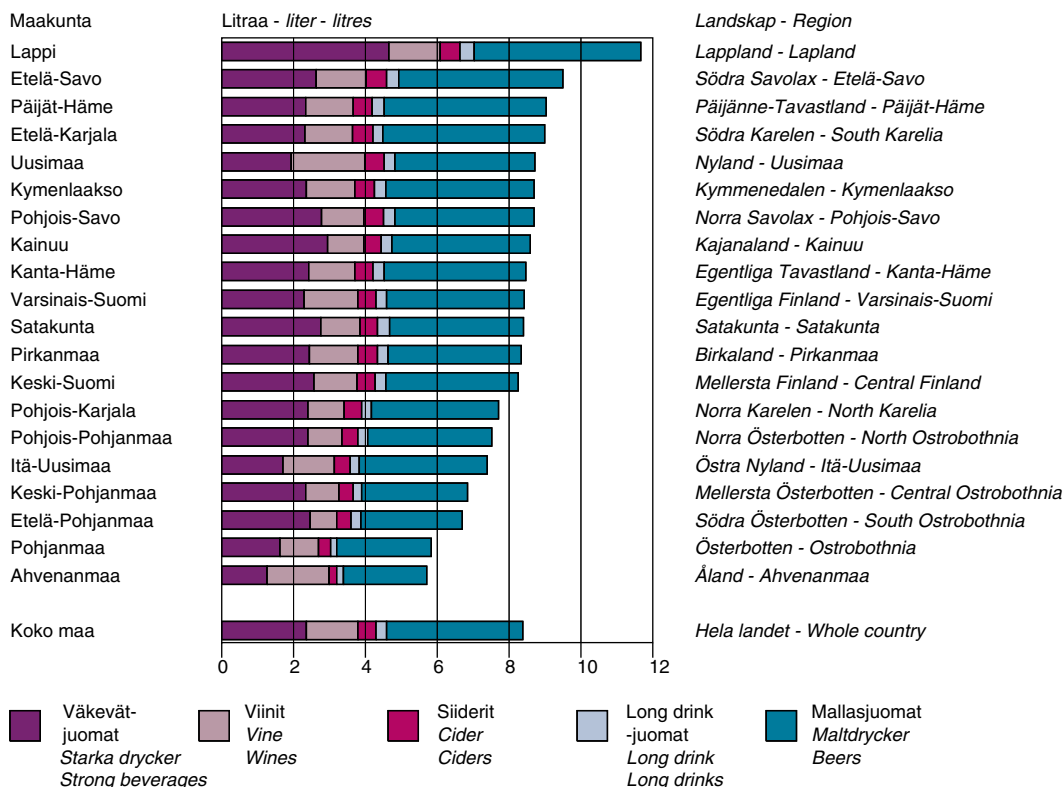

Lähteet: Alkoholijuomien kulutus. SVT. Stakes; STTV. - Källor: Alkoholkonsumtion. FOS. Stakes; STTV. - Sources: Alcoholic Beverage Consumption. OSF. STAKES; STTV.

Den registrerade alkoholkonsumtionen beräknas även för varje kommun. Konsumtionen i varje enskild kommun omfattar de alkoholdrycker som sålts i de Alko- och livsmedelsbutiker som finns i kommunen samt de alkoholdrycker som levererats till restaurangerna med alkoholservering i kommunen. Uppgifterna återger alltså handeln i kommunen och inte enbart kommuninvånarnas inköp. (Tabell 1.) Uppgifter om alkoholkonsumtionen i enskilda kommuner finns också i indikatorbanken SOTKANet (www.sotkanet.fi).

Den oregistrerade alkoholkonsumtionen (resandeförsel, hemtillverkning, smuggling osv.) i hela landet var 9,8 miljoner liter 100-procentig alkohol. Dess andel av den totala konsumtionen minskade till 18,5 procent (22 procent år 2005). Uppgifterna om den oregistrerade alkoholkonsumtionen grundar sig på separata undersökningar, som genomförs på nationell nivå.

Experimenterande med samt bruk och missbruk av narkotika

Enligt olika indikatorer (t.ex. experimenterade med narkotika, missbruk av narkotika samt smittsamma sjukdomar) har det finländska narkotikaläget stabiliserats på 2000-talet. Enligt befolkningsenkäten 2002 var andelen personer som någon gång under sitt liv prövat på cannabis 12 procent och enligt befolkningsenkäten 2006 var andelen 13 procent av befolkningen i åldrarna 15–69 år. Andelen som brukat cannabis under det senaste året var fortfarande 3 procent. (Hakkarainen & Metso 2007.) År 2002 fanns det uppskattningsvis 16 000–21 000 missbrukare av amfetamin och opiat, dvs. 0,55–0,75 procent av befolkningen i åldern 15–54 år. År 2005 var motsvarande uppskattning 14 500–19 000, dvs. 0,5–0,7 procent av samma åldersklass (Partanen P. m.fl. 2007).

Det förekommer tydliga regionala skillnader i experimenterandet med samt bruket och missbruket av narkotika. Cannabisbrukare och brukare av många andra narkotikasorter är ofta från huvudstadsområdet och de stora städerna (Hakkarainen & Metso 2005). År 2005 var antalet missbrukare i huvudstadsområdet 0,9–1,4 procent, dvs. uppenbart större än i landet i övrigt (Partanen P. m.fl. 2007). Skillnaderna mellan länen framgår av tabellen.

Cannabisbruk och narkotikamissbruk efter län.

	Cannabisbruk 2006			Narkotikamissbruk 2005
	under livstiden	under året		under året
	%	%		%
Södra Finlands län	18	5		0,5–0,85
Västra Finlands län	11	3		0,5–0,75
Östra Finlands län	7	1	}	0,3–0,65
Uleåborgs och Lapplands län	10	2		
Hela landet	13	3		0,5–0,7

Ett utvecklingsdrag av betydelse var att bruket och missbruket av narkotika i åldersklassen 15–24 år minskade lite samtidigt som det ökade i åldersklassen 25–34 år. När det gäller missbruk fanns det tecken på denna utvecklingstendens inom alla regioner, men särskilt i huvudstadsområdet. Det verkar som om många ungdomar som började bruka narkotika under "narkotikavågen" i mitten av 1990-talet har fortsatt med det även efter att de fyllt 25 år, vilket återspeglas i missbruksstatistiken.

Alkohol och andra droger samt behandlingsservice

Man kan följa alkohol- och narkotikarelaterad sjukfrekvens genom att granska antalet vårdtygn vid vårdavdelningar på sjukhus eller hälsovårdscentraler samt vid missbrukarvårdens avgiftnings- och rehabiliteringsinrättningar. Antalet vårdtygn för personer som vårdats på sjukhus på grund av alkohol- och narkotikarelaterade sjukdomar per 1 000 invånare var 48,3 i hela landet. Mest vårdtygn på sjukhus hade Södra Savolax och Birkaland (figur 3). Mest alkoholrelaterade vårdtygn på sjukhus hade Södra Savolax, medan Norra Savolax hade mest narkotikarelaterade vårdtygn på sjukhus.

Kuvio 3. - Figur 3. - Figure 3.

Alkoholi- ja huumesairauksien hoitopäivät sairaaloissa ja päihdehuollon katkaisuhuito- ja kuntoutuslaitoksissa maakunnittain 2006*Alkohol- och narkotikarelaterade vårdtygn på sjukhus och avgiftnings- och rehabiliteringsinrättningar för missbrukare landskapvis 2006**Care days for alcohol- and drug-related diseases in hospitals and in detoxification and rehabilitation centres for substance abusers by region, 2006*

Päädiaagnoosin mukaan - Efter huvuddiagnos - Primary diagnos

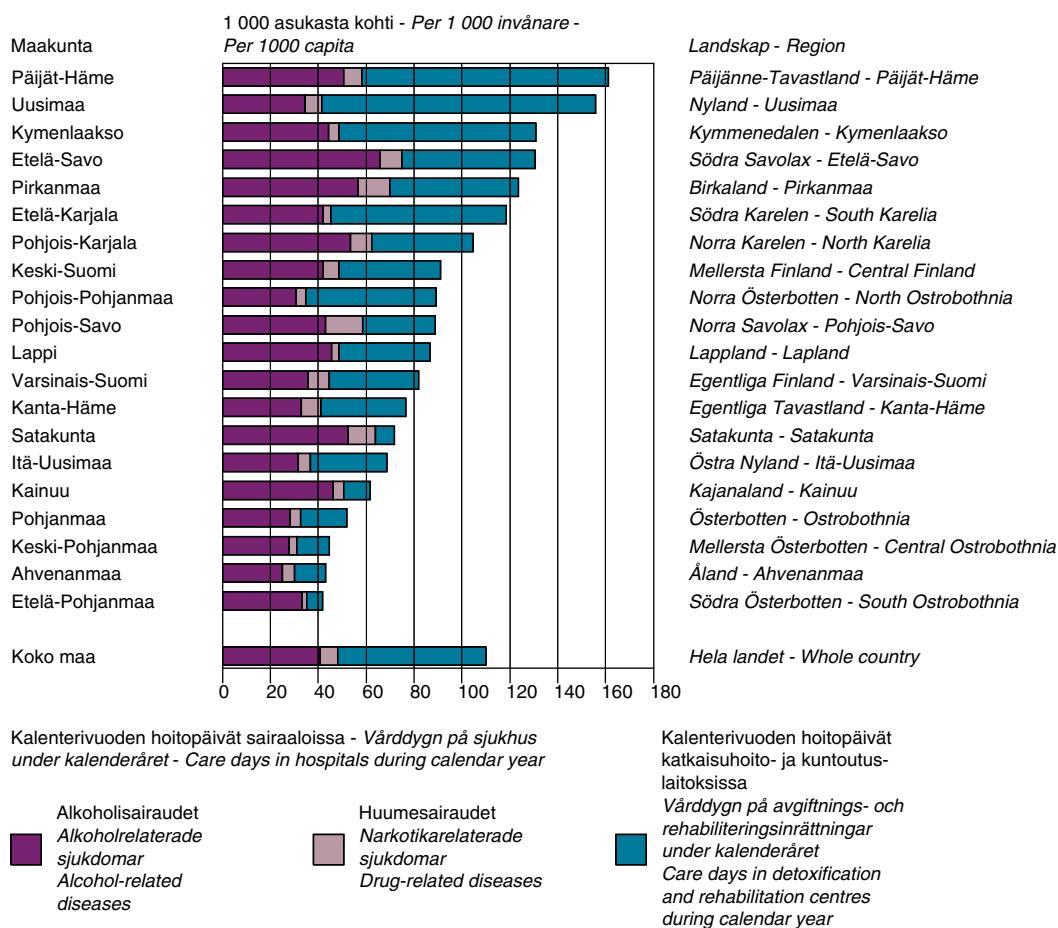

Lähteet: Terveystieteiden tutkimuskeskus. SVT. Stakes; Sosiaalihuollon laitos- ja asumispalvelut. SVT. Stakes. - Källor: Slutenvård inom hälso- och sjukvården. FOS. Stakes; Institutionsvård och boendeservice inom socialvården. FOS. Stakes. Sources: Inpatient Health Care. OSF. STAKES; Institutional Care and Housing Services in Social Care. OSF. STAKES.

Antalet vårdtygn på avgiftnings- och rehabiliteringsinrättningar var i hela landet 61,7 per 1 000 invånare. Indelat efter landskap var antalet vårdtygn på institutioner inom missbrukarvården störst i Nyland och Päijänne-Tavastland. Minst vårdtygn hade landskapet Södra Österbotten.

I landskapen Nyland, Päijänne-Tavastland, Kymmenedalen, Södra Karelen och Kajanaland var iögonfallande att institutionstjänsterna inom missbrukarvården utnyttjades mer än slutenvårdstjänsterna inom hälso- och sjukvården. I övriga Finland utnyttjade missbrukarklienterna lika mycket eller mer de missbruksbehandlingstjänster som tillhandahålls på vårdavdelningarna inom hälso- och sjukvården.

Utöver institutionsvård (avgiftnings- och rehabiliteringsenheter) tillhandahålls inom missbrukarvården också institutionsliknande omvårdnadstjänster (boendeservice och skyddshärbärgen) samt öppenvårdstjänster. År 2006 var antalet boendedygn relativt sett störst i Mellersta Finland, medan antalet boendedygn på skyddshärbärgen var störst i Norra Österbotten.

Bland annat A-klinikerna och ungdomsstationerna tillhandahåller öppenvård inom missbrukarvården. År 2006 var antalet klienter vid A-klinikerna relativt sett störst i Kymmenedalen, nämligen 19,8 klienter per 1 000 invånare. Hela landets genomsnitt var 7,9 klienter per 1 000 invånare. Ungdomsstationernas tjänster utnyttjades relativt sett mest i Mellersta Österbotten, Österbotten och på Åland.

Nettokostnaderna för missbrukarvården

Nettokostnaderna för missbrukarvården fås kalkylmässigt genom att dra av driftintäkterna från driftkostnaderna för missbrukarvården. Nettokostnaderna omfattar de kostnader som A-klinik- och ungdomsstationsverksamheten, hemmen och boendeservicen för missbrukare, missbrukarvårdens avgifts- och rehabiliteringsinrättningar och den övriga missbrukarvården samt nykterhetsarbetet orsakar kommunen.

År 2005 var nettokostnaderna för missbrukarvården 117,9 miljoner euro. Kostnadsökningen i löpande priser var knappt 5 procent jämfört med föregående år. I förhållande till invånarantalet var nettokostnaderna 22,4 euro per invånare.

Vid jämförelse av missbrukarvårdens nettokostnader är det viktigt att observera att utnyttjandet av missbrukarvårdens tjänster är störst i urbana kommuner, medan man i tätortskommuner och landsbygdskommuner utnyttjar hälso- och sjukvårdstjänster. Kostnaderna för hälso- och sjukvårdstjänster ingår inte i nettokostnaderna för missbrukarvården.

Alkoholrelaterade dödsfall

Sedan 2004 har antalet alkoholrelaterade dödsfall ökat mycket snabbt. Från och med 2005 har den vanligaste dödsorsaken bland män och kvinnor i arbetsför ålder (15–64 år) varit alkoholrelaterad. År 2006 dog totalt 2 032 personer (2 033 personer 2005) till följd av alkoholrelaterade sjukdomar och alkoholförgiftning i Finland. Det största antalet dödsfall orsakade av alkoholrelaterade sjukdomar och alkoholförgiftning per invånare hade landskapen Kymmenedalen och Lappland, och det minsta antalet hade landskapen Åland och Österbotten. Antalet personer som dött till följd av alkoholrelaterade sjukdomar och alkoholförgiftning ökade mest i landskapen Lappland och Kajanaland.

Kuvio 4. - Figur 4 - Figure 4.

Alkoholisairauksiin ja tapaturmaiseen alkoholimyryktykseen kuolleet maakunnittain 2006 Dödsfall till följd av alkoholrelaterade sjukdomar och alkoholförgiftning landskapsvis 2006 Deaths from alcohol-related diseases and accidental alcohol poisoning by region, 2006

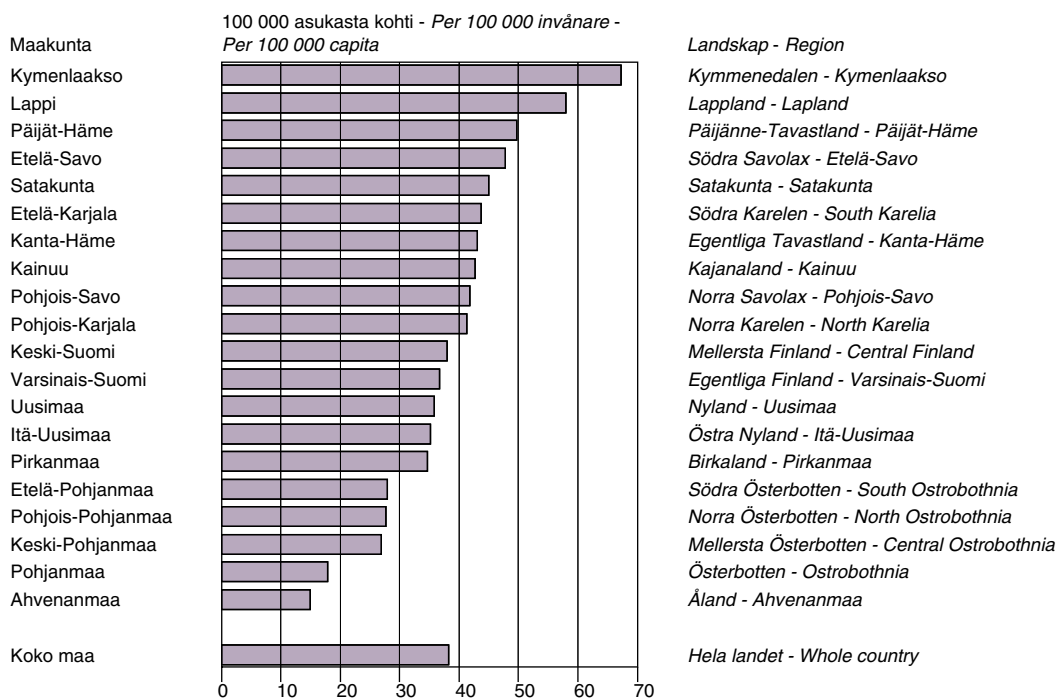

Lähde: Kuolemansyyt. SVT. Tilastokeskus; Stakes. - Källa: Dödsorsaker. FOS. Statistikcentralen; Stakes. - Source: Causes of Death OSF. Statistics Finland; STAKES.

Rattfylleri

År 2006 var antalet rattfyllerifall som polisen fick kännedom om störst per invånare i landskapen Lappland, Norra Savolax och Egentliga Tavastland (figur 5). Minst var antalet rattfyllerifall i landskapen Österbotten och Mellersta Österbotten. I hela landet fick polisen kännedom om 25 765 rattfyllerifall, vilket var en minskning på cirka 1 procent. Av alla rattfyllerifall minskade antalet fall av grovt rattfylleri med knappt 3 procent, medan de övriga rattfyllerifallen ökade med 1,4 procent från 2005.

Beräknat per invånare minskade antalet rattfyllerifall eller var detsamma i 12 landskap. I åtta landskap ökade antalet rattfyllerifall – mest i Egentliga Tavastland, Lappland och på Åland.

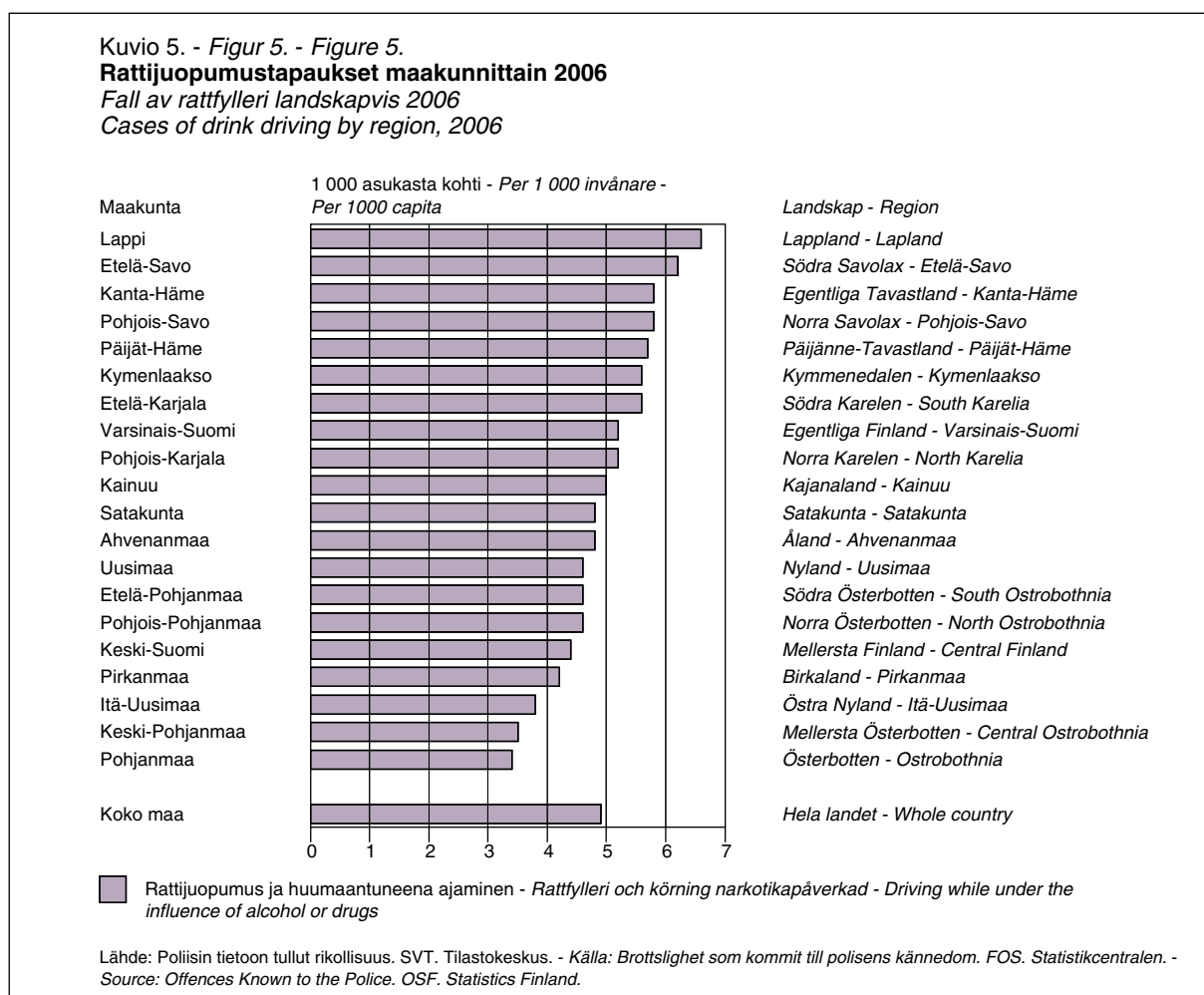

Omhändertagande av berusade

Antalet omhändertagna berusade personer per invånare var störst i landskapen Södra Savolax, Norra Savolax, Norra Karelen och Päijänne-Tavastland (figur 6). I hela landet minskade antalet med över 2 procent från året innan. År 2006 var antalet berusade personer som omhändertagits totalt 99 559, dvs. 18,9 fall per 1 000 invånare.

Kuvio 6. - Figur 6. - Figure 6.

Päihtymyksen takia säilöönotetut maakunnittain 2006

Omhändertagande av berusade landskapsvis 2006

Persons taken into police custody for drunkenness by region, 2006

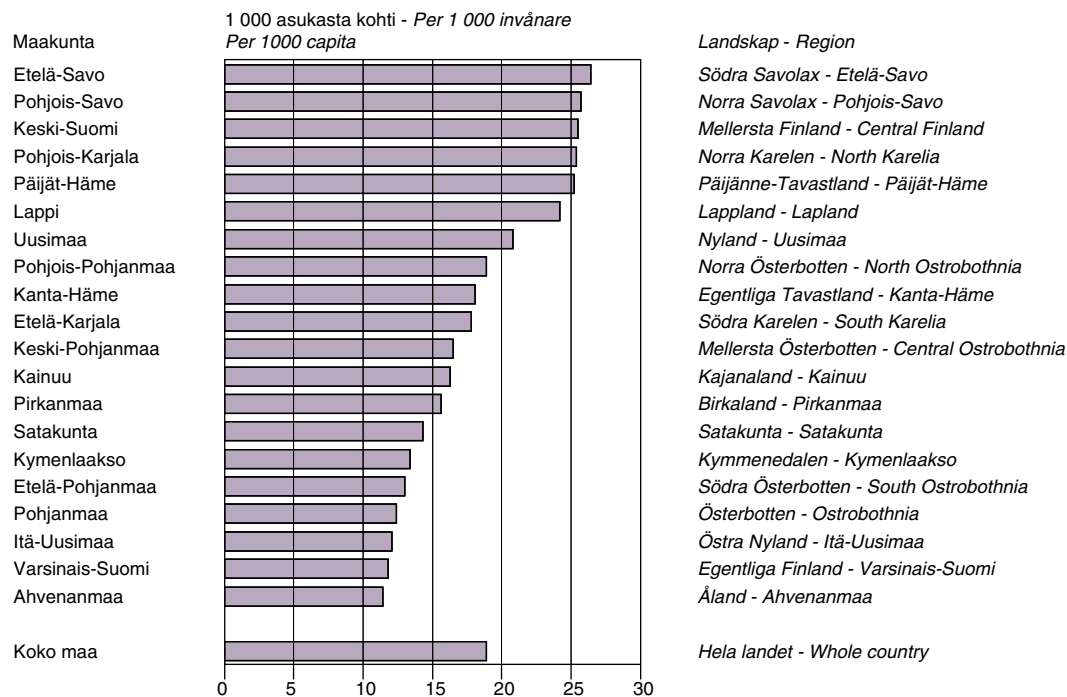

Lähde: Poliisin tietoon tullut rikollisuus. SVT. Tilastokeskus. - Källa: Brottslighet som kommit till polisens kännedom. FOS. Statistikcentralen.
Source: Offences Known to the Police. OSF. Statistics Finland.

Narkotikabrott

År 2006 var antalet narkotikabrott som kommit till polisens kännedom störst per invånare i landskapen Satakunta, Åland och Nyland (figur 7). I hela landet minskade antalet narkotikabrott med 8,8 procent. År 2006 var antalet narkotikabrott som kommit till polisens kännedom totalt 13 317, dvs. 2,5 brott per 1 000 invånare.

Brott mot liv och hälsa

Antalet brott mot liv och hälsa som kommit till polisens kännedom var per invånare störst på Åland och i Kajanaland och Nyland (figur 8). Antalet brott mot liv och hälsa ökade avsevärt i Östra Nyland där våldsbrotten ökade med nästan 28 procent jämfört med året innan. Också i Norra Karelen, Satakunta och Kajanaland ökade antalet våldsbrott mycket. I hela landet registrerades 33 609 brott mot liv och hälsa, dvs. 6,4 fall per 1 000 invånare. Antalet brott ökade med knappt 1 procent.

Kuvio 7. - Figur 7. - Figure 7.
Huumausainerikokset maakunnittain 2006
 Narkotikabrott landskapsvis 2006
 Drug offences by region, 2006

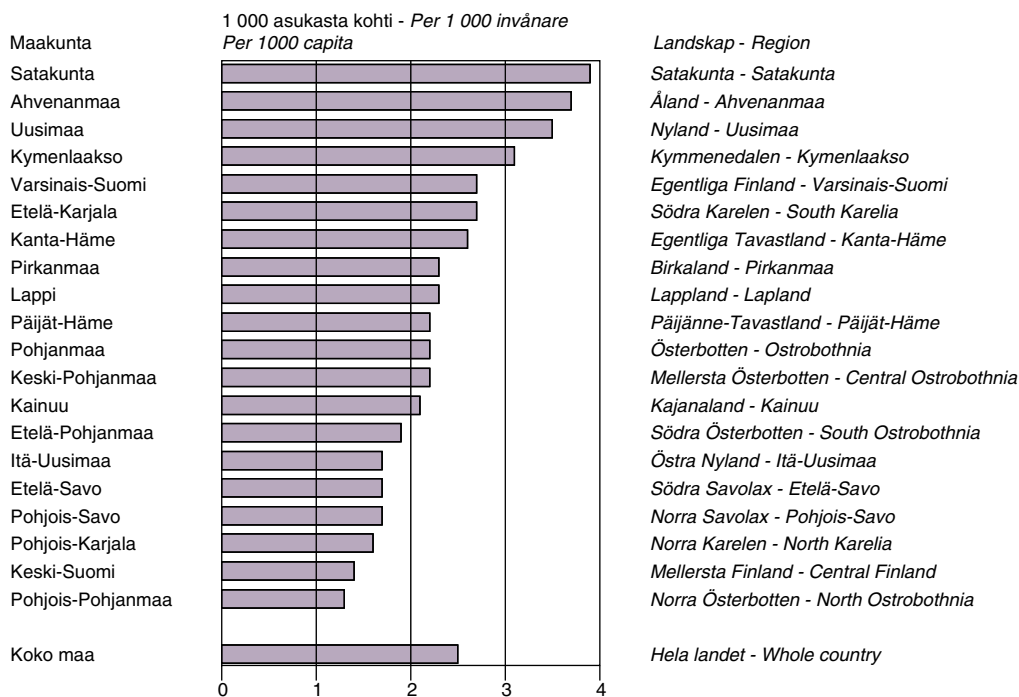

Lähde: Poliisin tietoon tullut rikollisuus. SVT. Tilastokeskus. - Källa: Brottslighet som kommit till polisens kännedom. FOS. Statistikcentralen. -
 Source: Offences Known to the Police. OSF. Statistics Finland.

Kuvio 8. - Figur 8. - Figure 8.
Henkeen ja terveyteen kohdistuneet rikokset maakunnittain 2006
 Brott mot liv och hälsa landskapsvis 2006
 Offences against life and health by region, 2006

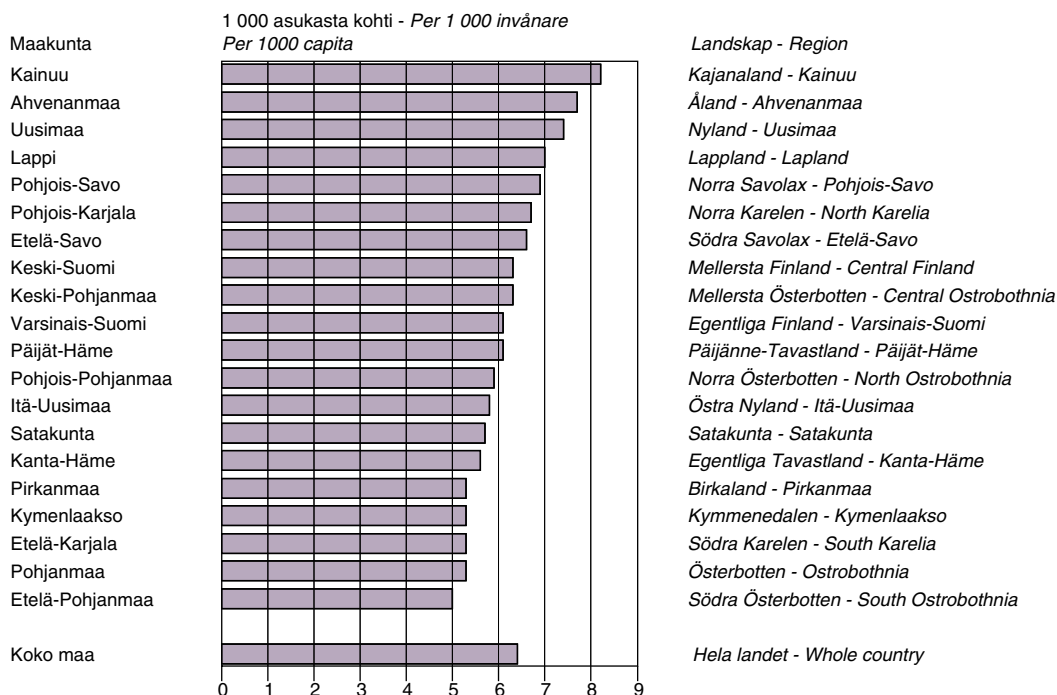

Lähde: Poliisin tietoon tullut rikollisuus. SVT. Tilastokeskus. - Källa: Brottslighet som kommit till polisens kännedom. FOS. Statistikcentralen. -
 Source: Offences Known to the Police. OSF. Statistics Finland.

14.1.2008

Alcohol and Drugs by Area 2006

Consumption of alcoholic beverages

In 2006, the total consumption of alcoholic beverages amounted to 10.3 litres of pure alcohol per capita. This was 2.5 per cent down on the previous year. Documented consumption increased 2.1 per cent to 8.4 litres per capita. Undocumented consumption, in turn, decreased by approximately one-fifth to 1.9 litres per capita, which was due to a drastic decrease in passenger imports (Figure 1).

Paula Ruuth
+358 9 3967 2371
Ari Virtanen
+358 9 3967 2378
Sirpa Virtanen
+358 9 3967 2495
Lennart Wahlfors (STTV)
+358 9 3967 2717

E-mail:
firstname.lastname@stakes.fi
firstname.lastname@STTV.fi

Telefax
+358 9 3967 2497

Sosiaali- ja terveysalan tutkimus-
ja kehittämiskeskus

Forsknings- och utvecklings-
centralen för social- och
hälsovården

National Research and
Development Centre for Welfare
and Health

Puhelin (09) 39 671
Telefon +358 9 396 71
Phone +358 9 396 71

Telefaksi (09) 3967 2459
Telefax +358 9 3967 2459

www.stakes.fi

ISSN 1459-2355 (Internet)

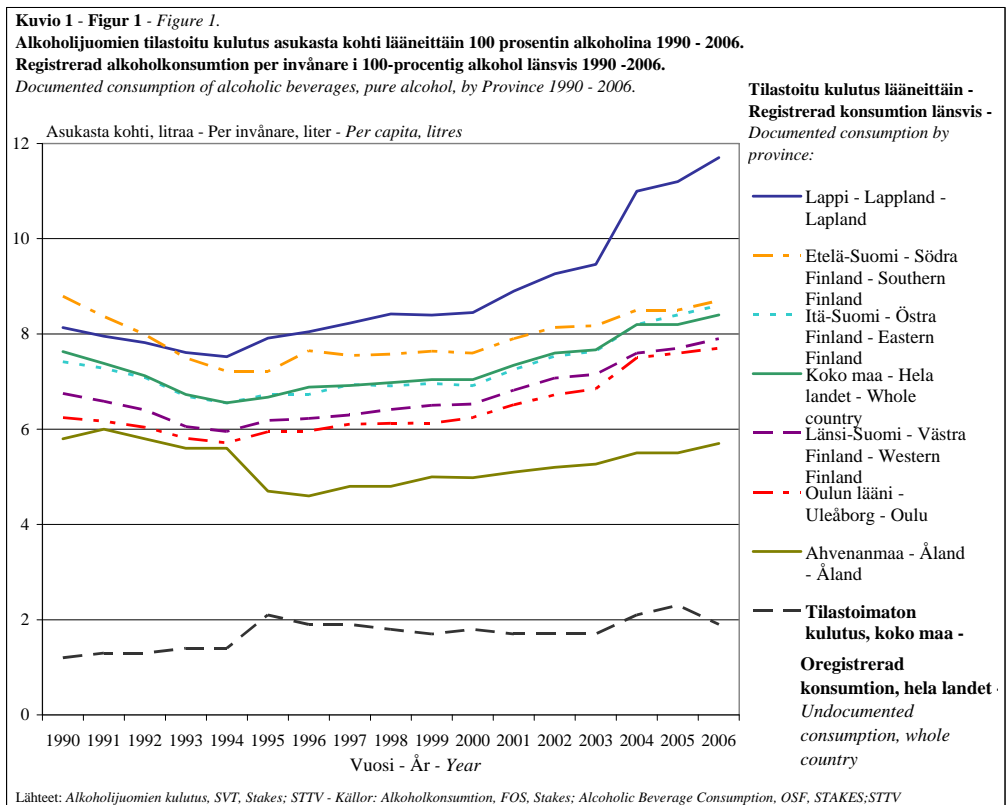

Seen in the longer term, recent increases in alcohol consumption are associated with the changes that took place in the prices and availability of alcohol in 2004. In early January 2004, the restrictions on alcohol imports by passengers arriving in Finland from other EU countries were abolished, and in early May, Estonia became a EU member state. In order to curb the growth of passenger imports, excise taxes on alcoholic beverages were cut by an average of 33 per cent in early March 2004, which resulted in a reduction of an average of 15 per cent in alcohol prices.

Compared with the previous year, documented consumption of alcohol increased in all provinces. The statistics show that in 2006 the level of alcohol consumption was still highest in the province of Lapland, where per capita consumption amounted to 11.7 litres of pure alcohol. The province of Lapland also showed the greatest increase on the previous year, some 4.5 per cent. The high consumption figures in Lapland are associated with both the great number of tourists and alcohol purchases by Swedes and Norwegians in Finland. After the reduction of the excise taxes the retail prices of strong alcoholic beverages have been clearly lower in Finland than in Sweden and Norway, increasing the cross-border sale of alcohol in Lapland.

The second highest per capita consumption of pure alcohol in 2006 was found in the provinces of Southern Finland (8.7 litres) and Eastern Finland (8.6 litres). As in Lapland the consumption levels in Southern and Eastern Finland were above the national average of 8.4 litres per capita. In the provinces of Western Finland and Oulu, documented consumption was slightly below the national average, at 7.9 litres and 7.7 litres per capita, respectively. In Ahvenanmaa, documented per capita consumption was clearly lower than elsewhere in the country, at 5.7 litres. In particular, the lower consumption figures for Ahvenanmaa are associated with tax-free sales on boats, which are classified as undocumented consumption

Kuvio 2. - Figur 2. - Figure 2.

Alkoholijuomien kulutus 100 %:n alkoholina asukasta kohti maakunnittain 2006

Alkoholkonsumtion i 100-procentig alkohol per invånare landskapsvis 2006

Consumption of alcoholic beverages by region, pure alcohol, per capita, 2006

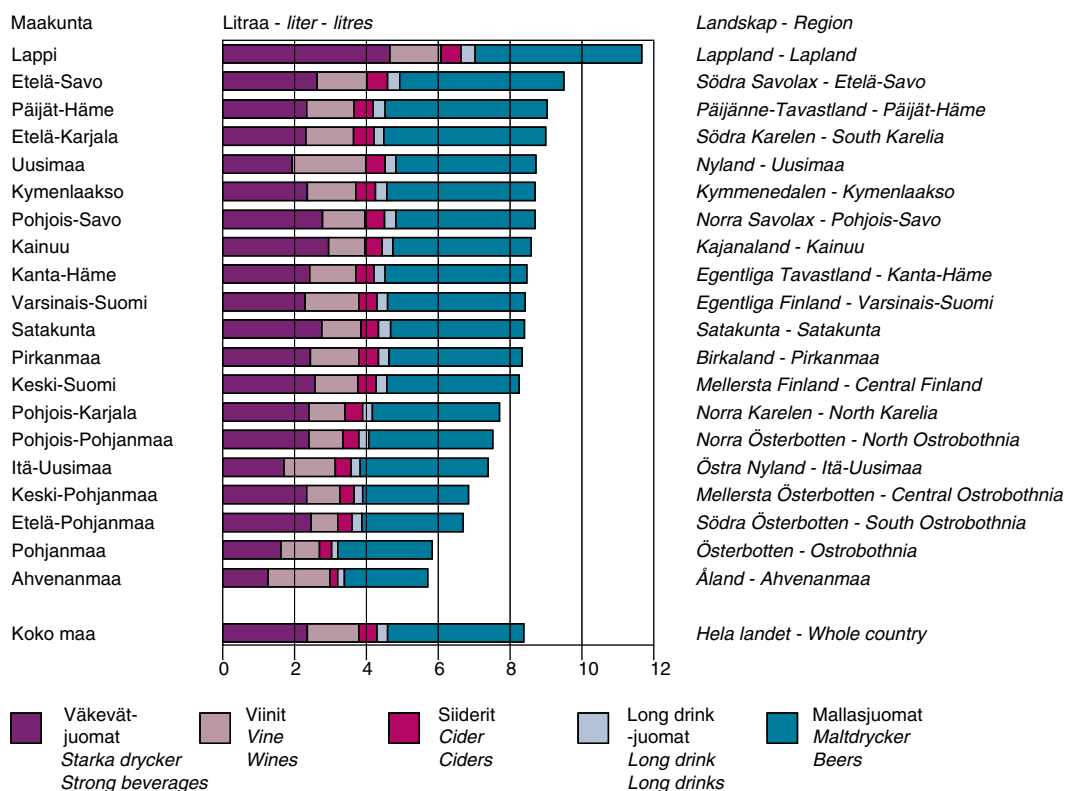

Lähteet: Alkoholijuomien kulutus. SVT. Stakes; STTV. - Källor: Alkoholkonsumtion. FOS. Stakes; STTV. - Sources: Alcoholic Beverage Consumption. OSF. STAKES; STTV.

Calculations on documented consumption of alcoholic beverages are also available by municipality. Consumption in a specific municipality includes alcoholic beverages sold at Alko stores and deliveries of alcoholic beverages to grocery stores and licensed restaurants within the area of the municipality. The data thus describe the alcohol trade taking place within the area of the municipality, not just purchases by local inhabitants. (Table 1) Information on alcohol consumption by municipality is also available in the SOTKANet online service (www.sotkanet.fi).

Undocumented consumption of alcoholic beverages (passenger imports, home preparation, smuggling, etc.) amounted to 9.8 million litres of pure alcohol at national level. The proportion it accounts for of total consumption was down to 18.5 per cent (22 per cent in 2005). Information on undocumented consumption of alcoholic beverages is based on specific studies carried out at national level.

Drug experimentation, use and problem use

Various indicators (experimentation, problem use and infectious diseases) suggest that the drug situation has stabilised in Finland in the 2000s. In the 2002 population survey, 12 per cent of 15–69-year-olds reported having experimented with cannabis at some time during their lifetime, compared with 13 per cent in 2006. The percentage of the population who have used cannabis during the previous year remained unchanged at three per cent. (Hakkarainen & Metso 2007.) Correspondingly, the number of amphetamine and opiate abusers was estimated at 16 000–21 000 in 2002, that is, 0.55–0.75 per cent of the population aged 15–64. In 2005, the estimate was 14 500–19 000 or 0.5–0.7 per cent of the population of the same age (Partanen P. et al. 2007).

However, there are distinctive regional differences in drug experimentation, use and problem use. The users of cannabis and also many other drugs often come from the Helsinki metropolitan area and other big cities (Hakkarainen & Metso 2005). In 2005, problem users in the Helsinki area accounted for 0.9–1.4 per cent, which is clearly more than elsewhere in the country (Partanen P. et al. 2007). Table gives differences between the provinces.

Cannabis use and problem use of drugs by province.

Province	Cannabis use 2006		Problem use of drugs 2005
	during lifetime	during year	
	%	%	%
Southern Finland	18	5	0,5–0,85
Western Finland	11	3	0,5–0,75
Eastern Finland	7	1	} 0,3–0,65
Oulu and Lapland	10	2	
Whole country	13	3	0,5–0,7

A remarkable development has been the slight decline in drug use and problem use in the 15–24 age group while an increase has been observed in the 25–35 age group. Evidence for this overall trend in problem use can be found in all geographical areas but especially in the Helsinki area. It would thus seem that many young people who started drug use during the drug wave in the mid-1990s have continued their use after the age of 25, which is reflected in the statistics on problem use.

Alcohol and drugs and related treatment

Morbidity caused by alcohol and drug use can be monitored by looking at the number of care days in hospital or health-centre wards and detoxification and rehabilitation centres for substance abusers. Care days per thousand inhabitants for patients treated in hospitals for alcohol- and drug-related diseases totalled 48.3 at national level. Etelä-Savo and Pirkanmaa had the highest number of hospital care days (Figure 3). Etelä-Savo had the highest number of alcohol-related hospital care days and Pohjois-Savo the highest number of drug-related hospital care days.

Kuvio 3. - Figur 3. - Figure 3.

Alkoholi- ja huumesairauksien hoitopäivät sairaaloissa ja päihdehuollon katkaisuhoito- ja kuntoutuslaitoksissa maakunnittain 2006*Alkohol- och narkotikarelaterade vårddyggn på sjukhus och avgiftnings- och rehabiliteringsinrättningar för missbrukare landskapvis 2006**Care days for alcohol- and drug-related diseases in hospitals and in detoxification and rehabilitation centres for substance abusers by region, 2006*

Päädiaagnoosin mukaan - Efter huvuddiagnos - Primary diagnosis

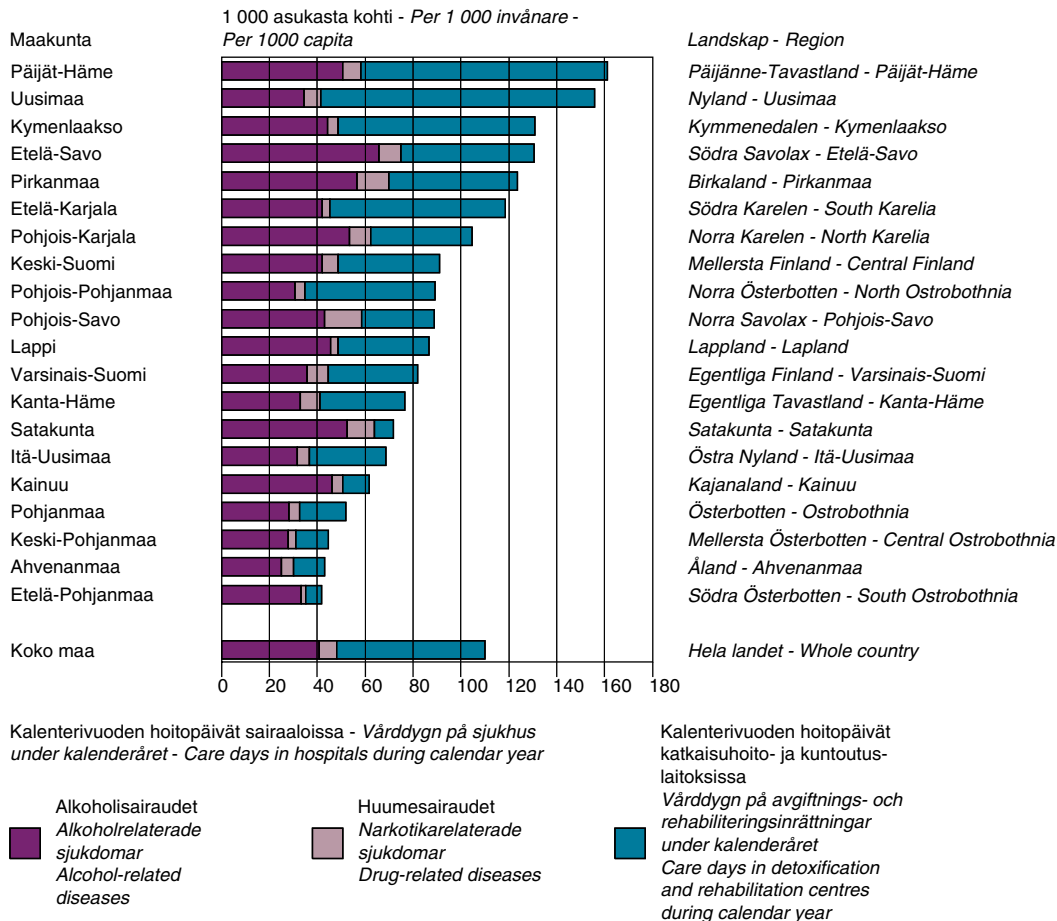

Lähteet: Terveydenhuollon laitoshoido. SVT. Stakes; Sosiaalihuollon laitos- ja asumispalvelut. SVT. Stakes. - Källor: Slutenvård inom hälso- och sjukvården. FOS. Stakes; Institutionsvård och boendeservice inom socialvården. FOS. Stakes. Sources: Inpatient Health Care. OSF. STAKES; Institutional Care and Housing Services in Social Care. OSF. STAKES.

Care days in detoxification and rehabilitation centres totalled nationally 61.7 per thousand inhabitants. An analysis by region shows that Uusimaa and Päijät-Häme had the highest number of institutional care days. The lowest number of care days was found in South Ostrobothnia.

In Uusimaa, Päijät-Häme, Kymenlaakso, South Karelia and Kainuu, substance abuse clients used specialised institutional care services more extensively than inpatient health services. Elsewhere in Finland inpatient health services were used as extensively as or more extensively than specialised services.

In addition to specialised institutional care for substance abusers (detoxification and rehabilitation centres) there are residential care services (housing services and overnight shelters) and community-based services available for substance abusers. In 2006, Keski-Suomi had proportionally the highest number of resident days in housing services and North Ostrobothnia in overnight shelters.

Community-based (non-institutional) services for substance abusers are offered for example by A-clinics and youth clinics. In 2006, proportionally the highest number of A-clinic clients were found in Kymenlaakso, 19.8 clients per thousand inhabitants, the national average being 7.9. Proportionally the services of youth clinics were used most in Central Ostrobothnia, Ostrobothnia and Ahvenanmaa.

Net expenditure on specialised services for substance abusers

Net expenditure on specialised services for substance abusers is obtained by subtracting operating income from operating costs. The figure includes the costs caused to the municipality by A-clinics, youth clinics, housing and residential services for substance abusers, and detoxification and rehabilitation centres, as well as temperance work.

In 2005, net expenditure on such services amounted to EUR 117.9 million. Compared with the previous year, the rise in costs at current prices was slightly less than five per cent. Net expenditure per capita totalled EUR 22.4.

When comparing net expenditures in different municipalities, it should be taken into account that the use of specialised services for substance abusers is more extensive in urban municipalities while health services are used more extensively in semi-urban and rural municipalities. The costs of health services are not included in net expenditure on specialised services for substance abusers.

Alcohol-related deaths

The growth in alcohol-related deaths has been very rapid since 2004. Since 2005, alcohol-related causes of death have been the most common causes of death among men and women of working age (15-64 years). In 2006, deaths from alcohol-related diseases and poisonings totalled 2032 in Finland (2033 in 2005). In per capita terms, Kymenlaakso and Lapland had the highest and Ahvenanmaa and Ostrobothnia the lowest number of deaths from alcohol-related diseases and poisonings. The greatest increase in the number of deaths from alcohol-related diseases and poisonings took place in Lapland and Kainuu.

Kuvio 4. - Figur 4 - Figure 4.

Alkoholisairauksiin ja tapaturmaiseen alkoholimyrkytykseen kuolleet maakunnittain 2006

Dödsfall till följd av alkoholrelaterade sjukdomar och alkoholförgiftning landskapsvis 2006

Deaths from alcohol-related diseases and accidental alcohol poisoning by region, 2006

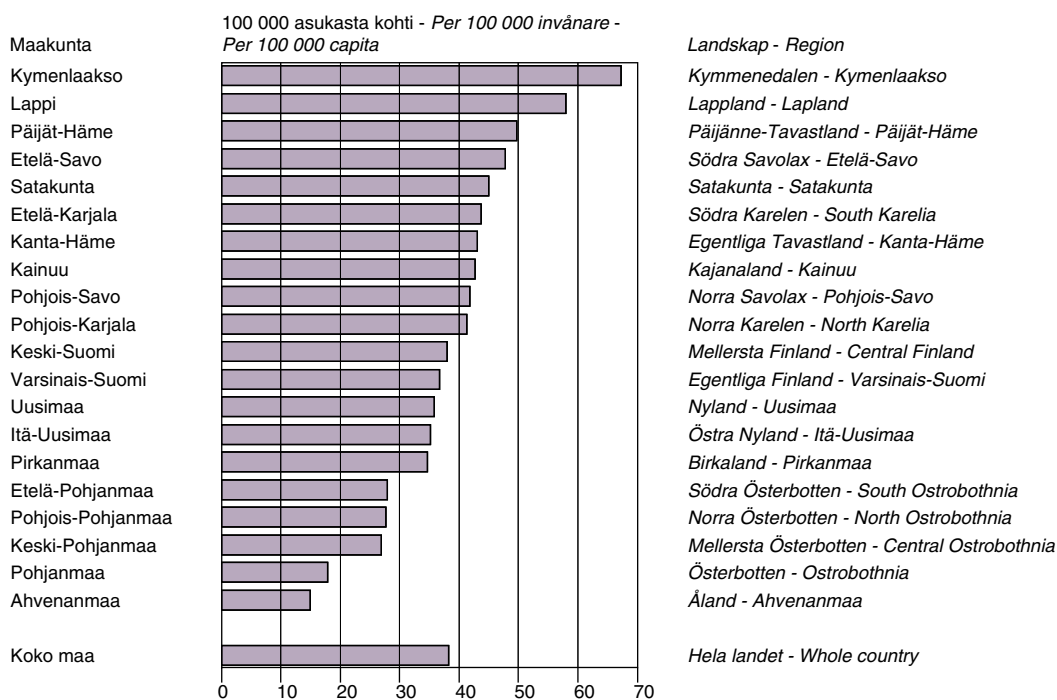

Lähde: Kuolemansyyt. SVT. Tilastokeskus; Stakes. - Källa: Dödsorsaker. FOS. Statistikcentralen; Stakes. - Source: Causes of Death OSF. Statistics Finland; STAKES.

Drink driving

In 2006, Lapland, Pohjois-Savo and Kanta-Häme had the highest and Ostrobothnia and Central Ostrobothnia the lowest per capita number of cases of drink driving recorded by the police (Figure 5). At national level, cases of drink driving recorded by the police totalled 25 765, representing a decrease of about one per cent. Of all cases of drink driving, aggravated drink driving declined just under three per cent while other types of drink driving increased 1.4 per cent compared with 2005.

In per capita terms, the number of drink driving cases decreased or remained unchanged within 12 regions. Eight regions showed an increase in drink driving the greatest increases taking place in Kanta-Häme, Ahvenanmaa and Lapland.

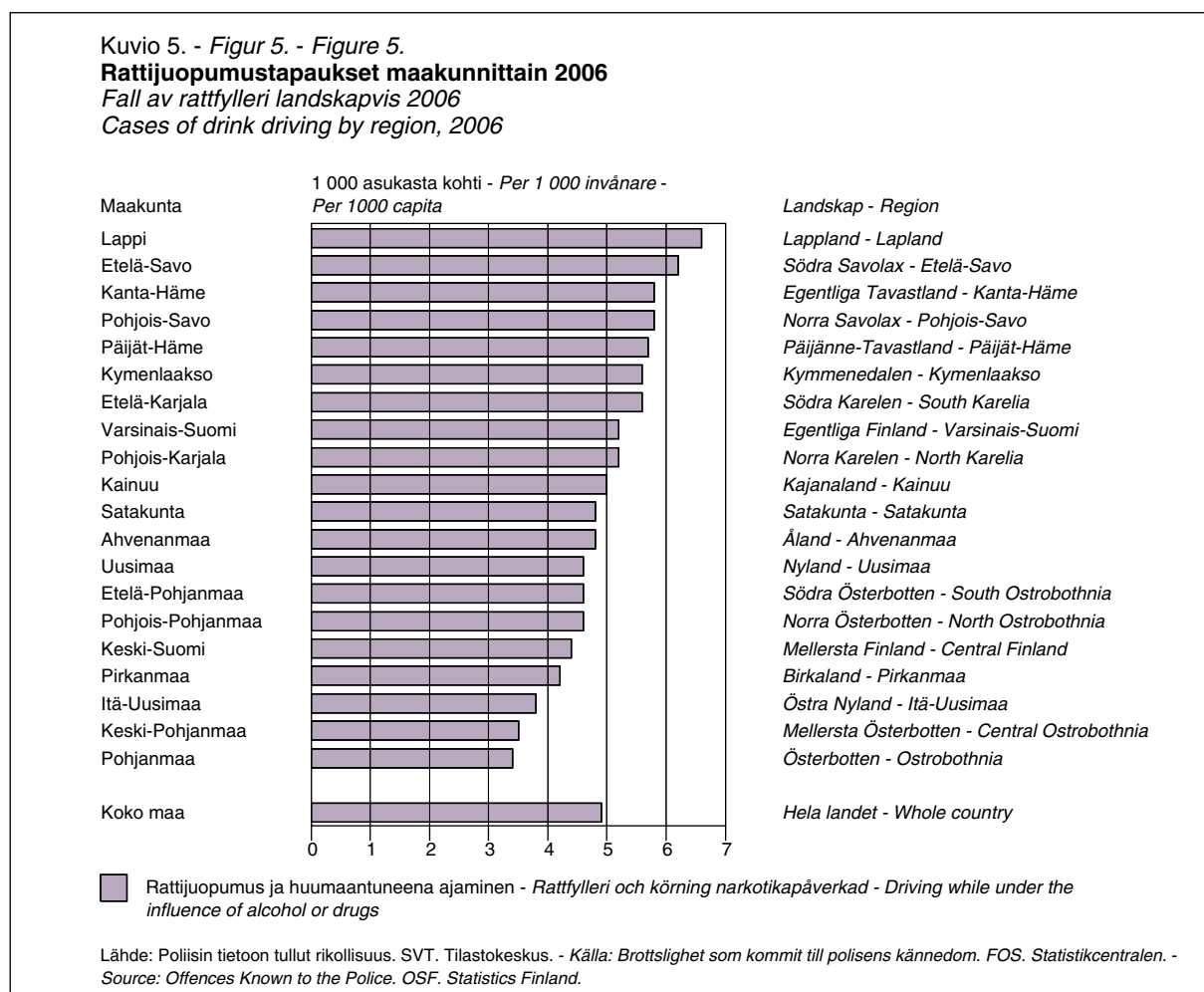

Persons taken into police custody for drunkenness

The per capita number of persons taken into police custody for drunkenness was highest in Etelä-Savo, Pohjois-Savo, Central Finland, North Karelia and Päijät-Häme (Figure 6). At national level, the number declined more than two per cent on the previous year. In 2006, cases of persons taken into police custody for drunkenness totalled 99 559, which is 18.9 cases per thousand inhabitants.

Kuvio 6. - Figur 6. - Figure 6.

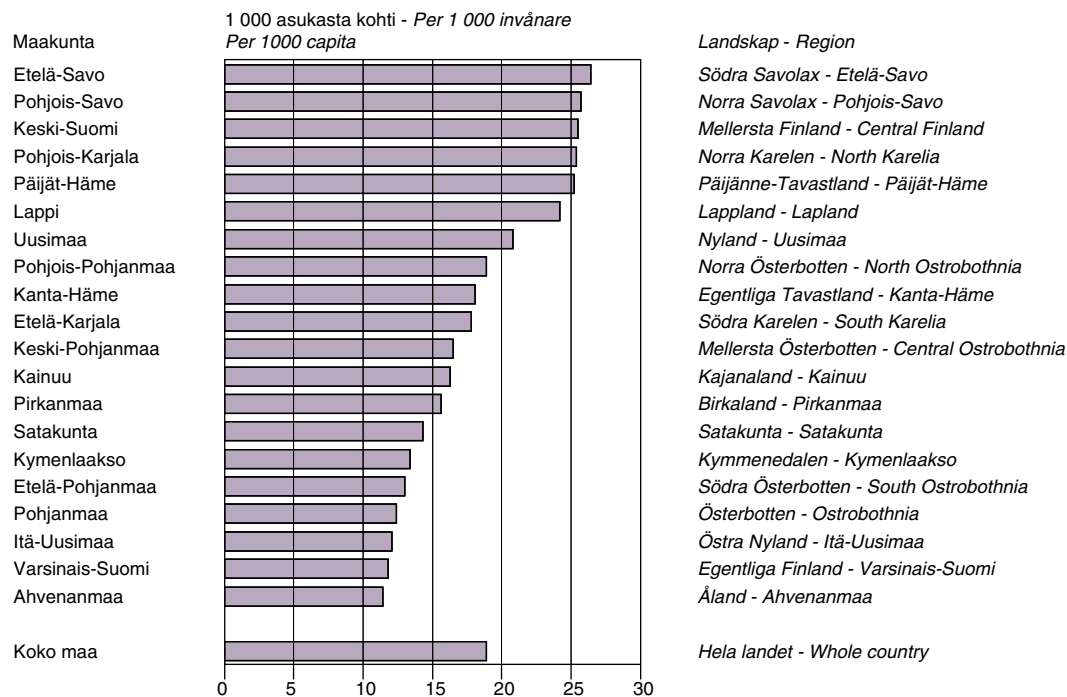
Päihtymyksen takia säilöönotetut maakunnittain 2006*Omhändertagande av berusade landskapsvis 2006**Persons taken into police custody for drunkenness by region, 2006*

Lähde: Poliisin tietoon tullut rikollisuus. SVT. Tilastokeskus. - Källa: Brottslighet som kommit till polisens kännedom. FOS. Statistikcentralen.
Source: Offences Known to the Police. OSF. Statistics Finland.

Drug offences

In 2006, Satakunta, Ahvenanmaa and Uusimaa had the highest per capita number of drug offences recorded by the police (Figure 7). At national level, the number of drug offences declined 8.8 per cent. In 2006, drug offences recorded by the police totalled 13 317, which is 2.5 cases per thousand inhabitants.

Offences against life and health

Kainuu, Ahvenanmaa and Uusimaa had the highest per capita number of offences against life and health recorded by the police (Figure 8). A significant growth in offences against life and health took place in Itä-Uusimaa, where the increase in violent offences was just under 28 per cent on the previous year. A major increase in violent offences also took place in North Karelia, Satakunta and Kainuu. At national level, offences against life and health recorded by the police totalled 33 609, representing 6.4 cases per thousand inhabitants. The number of offences grew slightly less than one per cent.

Kuvio 7. - Figur 7. - Figure 7.
Huumausainerikokset maakunnittain 2006
 Narkotikabrott landskapsvis 2006
 Drug offences by region, 2006

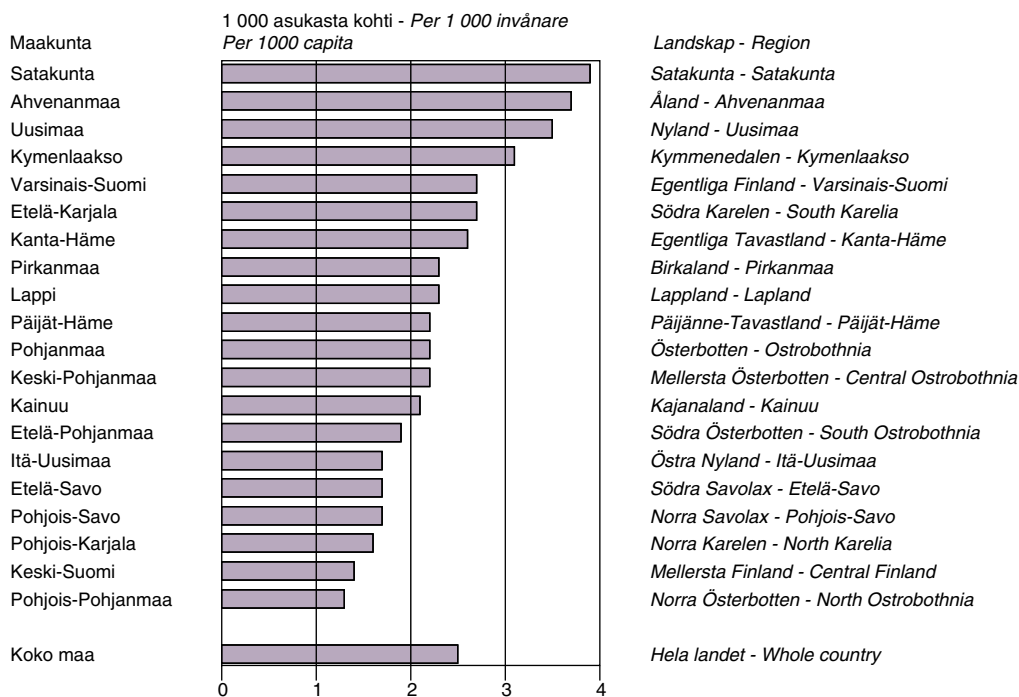

Lähde: Poliisin tietoon tullut rikollisuus. SVT. Tilastokeskus. - Källa: Brottslighet som kommit till polisens kännedom. FOS. Statistikcentralen. -
 Source: Offences Known to the Police. OSF. Statistics Finland.

Kuvio 8. - Figur 8. - Figure 8.
Henkeen ja terveyteen kohdistuneet rikokset maakunnittain 2006
 Brott mot liv och hälsa landskapsvis 2006
 Offences against life and health by region, 2006

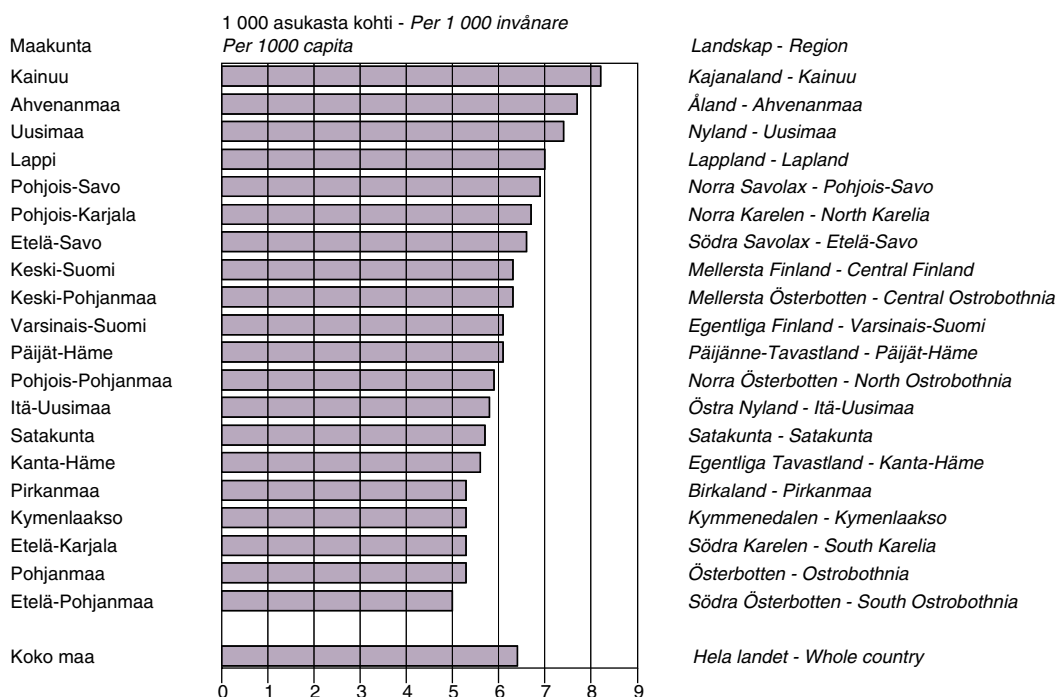

Lähde: Poliisin tietoon tullut rikollisuus. SVT. Tilastokeskus. - Källa: Brottslighet som kommit till polisens kännedom. FOS. Statistikcentralen. -
 Source: Offences Known to the Police. OSF. Statistics Finland.

Sisälllys - Innehåll - Contents

Yleiskatsaus	1
<i>Allmän översikt</i>	9
<i>Overview</i>	
Taulukot - Tabeller - Table	
Taulukko 1. - <i>Tabell 1. - Table 1.</i>	
Alkoholijuomien myynti kunnittain 2006, tuhatta litraa	
<i>Försäljning av alkoholdrycker kommunvis 2006, tusen liter</i>	
<i>Sales of alcoholic beverages by municipality, thousand litres, 2006</i>	28
Taulukko 2. - <i>Tabell 2. - Table 2.</i>	
Alkoholi- ja huumesairauksien hoitopäivät sairaaloissa ja päihdehuollon katkaisuhoito- ja kuntoutuslaitoksissa kunnittain 2006	
<i>Alkohol- och narkotikarelaterade vårddyggn på sjukhus och avgiftnings- och rehabiliteringsinrättningar för missbrukare kommunvis 2006</i>	
<i>Care days for alcohol- and drug-related diseases in hospitals and in detoxification and rehabilitation centres for substance abusers by municipality, 2006</i>	37
Taulukko 3. - <i>Tabell 3. - Table 3.</i>	
Alkoholisairauksien hoitajaksot sairaaloissa ikäryhmittäin, maakunnittain 2006	
<i>Alkoholrelaterade sjukdomar, vårdperioder på sjukhus efter åldersgrupp landskapvis 2006</i>	
<i>Periods of hospital care for alcohol-related diseases by age group and region, 2006</i>	48
Taulukko 4. - <i>Tabell 4. - Table 4.</i>	
Huumesairauksien hoitajaksot sairaaloissa ikäryhmittäin, maakunnittain 2006	
<i>Narkotikarelaterade sjukdomar, vårdperioder på sjukhus efter åldersgrupp landskapvis 2006</i>	
<i>Periods of hospital care for drug-related diseases by age group and region, 2006</i>	49
Taulukko 5. - <i>Tabell 5. - Table 5.</i>	
Hoitajaksot päihdehuollon katkaisu- ja kuntoutuslaitoksissa ikäryhmittäin, maakunnittain 2006	
<i>Vårdperioder på avgiftnings- och rehabiliteringsinrättningar för missbrukare efter åldersgrupp landskapsvis 2006</i>	
<i>Periods of care in detoxification and rehabilitation centres for substance abusers by age group and region, 2006</i>	50
Taulukko 6. - <i>Tabell 6. - Table 6.</i>	
Päihdehuollon asiakkaat ikäryhmittäin, maakunnittain 2006	
<i>Klienter vid missbrukarvården efter åldersgrupp landskapsvis 2006</i>	
<i>Clients in care and services for substance abusers by age group and region, 2006</i>	51
Taulukko 7. - <i>Tabell 7. - Table 7.</i>	
Päihdehuollon asumispalvelut maakunnittain 2006	
<i>Missbrukarvårdens boendeservice landskapsvis 2006</i>	
<i>Housing services for substance abusers by region, 2006</i>	53
Taulukko 8. - <i>Tabell 8. - Table 8.</i>	
Päihdehuollon avohoito maakunnittain 2006	
<i>Missbrukarvårdens öppenvård landskapsvis 2006</i>	
<i>Non-institutional care for substance abusers by region, 2006</i>	54
Taulukko 9. - <i>Tabell 9. - Table 9.</i>	
Selvitettyihin rikoksiin syylliseksi epäillyt henkilöt 2006	
<i>Misstänkta personer i uppklarade brott 2006</i>	
<i>Suspects in solved cases of crime, 2006</i>	55

Taulukko 10. - Tabell 10. - Table 10.

Rattijuopumusrikokset ja päihtymyksen takia säilöönottetut kunnittain 2006

Rattfylleribrott samt och omhändertagande av berusade, kommunvis 2006

Drink driving offences and persons taken into police custody for drunkenness, 2006

56

Taulukko 11. - Tabell 11. - Table 11.

Poliisiin tietoon tulleet huumausainerikokset maakunnittain 2005 ja 2006

Narkotikabrott som kommit till polisens kännedom landskapsvis 2005 och 2006

Drug offences recorded by the police by region, 2005 and 2006

66

Taulukko 12. - Tabell 12. - Table 12.

Henkeen ja terveyteen kohdistuneet rikokset maakunnittain 2005 ja 2006

Brott mot liv och hälsa landskapsvis 2005 och 2006

Offences against life and health by region, 2005 and 2006

67

Taulukko 13. - Tabell 13. - Table 13.

Alkoholisairauksiin ja tapaturmaiseen alkoholimyrkytykseen kuolleet ja ikävakioitu kuolleisuus maakunnittain 2005 ja 2006

Dödsfall till följd av alkoholrelaterade sjukdomar och alkoholförgiftning samt

åldersstandardiserad dödlighet landskapsvis 2005 och 2006

Deaths from alcohol-related diseases and accidental alcohol poisoning and the

age-standardised mortality by region, 2005 and 2006

68

Taulukko 14. - Tabell 14. - Table 14.

Päihdehuollon kustannukset kunnittain 2005

Missbrukarvårdens kostnader kommunvis 2005

Costs of care and services for substance abusers by municipality, 2005

69

Taulukko 15. - Tabell 15. - Table 15.

Alkoholijuomien jakeluverkosto kunnittain 3.1.2007

Nätet för distribution av alkoholdrycker kommunvis 3.1.2007

Distribution network of alcoholic beverages by municipality 3.1.2007

78

Kuviot - Figur - Figure

Kuvio 1. - Figur 1. - Figure 1.

Alkoholijuomien tilastoitu kulutus asukasta kohti lääneittäin 100 prosentin alkoholina 1990-2006

Registrerad alkoholkonsumtion per invånare i 100 procentig alkohol länsvis 1990-2006

Documented consumption of alcoholic beverages, pure alcohol by province 1990-2006

1

9

17

Kuvio 2. - Figur 2. - Figure 2.

Alkoholijuomien kulutus 100 %:n alkoholina, maakunnittain 2006

Alkoholkonsumtion i 100 %-procentig alkohol, landskapsvis, 2006

Consumption of alcoholic beverages by region, 100% alcohol, per capita, 2006

2

10

18

Kuvio 3. - Figur 3. - Figure 3.

Alkoholi- ja huumesairauksien hoitopäivät sairaaloissa ja päihdehuollon katkaisuhoito- ja kuntoutuslaitoksissa maakunnittain 2006

Alkohol- och narkotikarelaterade vårddygna på sjukhus och avgiftnings- och rehabiliterings-

inrättningar för missbrukare landskapvis 2006

Care days for alcohol- and drug-related diseases in hospitals and in detoxification and

rehabilitation centres for substance abusers by region, 2006

4

12

20

Kuvio 4. - Figur 4. - Figure 4.

Alkoholisairauksiin ja tapaturmaiseen alkoholimyrkytykseen kuolleet maakunnittain 2006

Dödsfall till följd av alkoholrelaterade sjukdomar och alkoholförgiftning landskapsvis 2006

Deaths from alcohol-related diseases and accidental alcohol poisoning by region, 2006

5

13

21

Kuvio 5. - <i>Figur 5. - Figure 5.</i>	
Rattijuopumustapaukset maakunnittain 2006	6
<i>Fall av rattfylleri landskapsvis 2006</i>	14
<i>Cases of drink driving by region, 2006</i>	22
Kuvio 6. - <i>Figur 6. - Figure 6.</i>	
Päihtymyksen takia säilöötetut maakunnittain 2006	7
<i>Omhändertagande av berusade landskapsvis 2006</i>	15
<i>Persons taken into police custody for drunkenness by region, 2006</i>	23
Kuvio 7. - <i>Figur 7. - Figure 7.</i>	
Huumauserikokset maakunnittain 2006	8
<i>Narkotikabrott landskapsvis 2006</i>	16
<i>Drug offences by region, 2006</i>	24
Kuvio 8. - <i>Figur 8. - Figure 8.</i>	
Henkeen ja terveyteen kohdistuneet rikokset maakunnittain 2006	8
<i>Brott mot liv och hälsa landskapsvis 2006</i>	16
<i>Offences against life and health by region, 2006</i>	24
Päihdepalvelujärjestelmä	88
<i>Vårdsystemet inom missbrukarvården</i>	89
<i>Care and services for substance abusers</i>	90
Käytetyt käsitteet	91
<i>Använda begrepp</i>	93
<i>Concepts</i>	95
Lähteet - Källor - Sources	92
Tietoaineisto ja tietosisältö	92
<i>Statistisk material och datainnehåll</i>	94
<i>Statistical material and data content</i>	96

Taulukko 1. - Tabell 1. - Table 1.

Alkoholijuomien myynti kunnittain 2006, tuhatta litraa
Försäljningen av alkoholdrycker kommunvis 2006, tusen liter
Sales of alcoholic beverages by municipality, thousand litres, 2006

Maakunta ja kunta <i>Landskap och kommun</i> <i>Region and municipality</i>	Väkeviä juomia <i>Starka drycker</i> <i>Strong beverages</i>	Viinejä <i>Vin</i> <i>Wines</i>	Siideriä <i>Cider</i> <i>Ciders</i>	Long drink- juomia <i>Long drink</i> <i>Long drinks</i>	Mallas- juomia <i>Malt- drycker</i> <i>Beers</i>	Yhteensä 100 %:n alkoholina <i>Totalt 100 % alkohol</i> <i>Total in pure alcohol</i>	Asukasta kohden 100 %:n alkoholina, litraa <i>100 % alkohol per invånare, liter</i> <i>Pure alcohol per capita, litres</i>
Koko maa - Hela landet - Whole country	35 754	59 574	57 446	30 422	434 956	44 382	8,4
Uusimaa - Nyland	7 605	22 070	16 330	7 898	115 553	11 977	8,7
Espoo - <i>Esbo</i>	826	3 559	2 020	881	15 128	1 581	6,7
Hanko - <i>Hangö</i>	73	162	119	84	1 052	104	10,7
Helsinki - <i>Helsingfors</i>	3 453	10 955	8 057	3 721	53 057	5 627	10,0
Hyvinkää - <i>Hyvinge</i>	268	465	471	275	3 499	348	7,9
Järvenpää - <i>Träskända</i>	233	500	524	261	3 628	349	9,3
Karjaa - <i>Karis</i>	93	219	100	76	1 000	115	12,9
Karkkila - <i>Högfors</i>	110	144	111	81	868	107	12,0
Kauniainen - <i>Grankulla</i>	65	295	45	34	378	83	9,8
Kerava - <i>Kervo</i>	160	336	368	181	2 661	248	7,7
Lohja - <i>Lojo</i>	240	455	438	224	3 034	313	8,5
Tammisaari - <i>Ekenäs</i>	95	292	130	90	1 321	142	9,6
Vantaa - <i>Vanda</i>	1 221	2 900	2 304	1 144	17 408	1 768	9,3
Inkoo - <i>Ingå</i>	1	1	31	14	264	15	2,7
Karjalohja - <i>Karislojo</i>	1	2	19	10	171	10	6,7
Kirkkonummi - <i>Kyrkslätt</i>	132	450	312	152	2 475	240	7,0
Mäntsälä	120	174	156	87	1 239	133	7,1
Nummi-Pusula	1	1	67	24	497	27	4,6
Nurmijärvi	192	430	359	194	2 485	263	6,9
Pohja - <i>Pojo</i>	1	7	23	11	234	14	2,8
Pornainen - <i>Borgnäs</i>	1	-	19	9	145	8	1,7
Sammatti	1	1	13	10	125	7	5,3
Siuntio - <i>Sjundeå</i>	1	6	31	12	259	15	2,7
Tuusula - <i>Tusby</i>	151	353	299	167	2 376	230	6,5
Vihti - <i>Vichtis</i>	165	364	314	157	2 247	230	8,7
Itä-Uusimaa - Östra Nyland	458	1 060	874	489	7 285	696	7,4
Loviisa - <i>Lovisa</i>	86	172	104	75	948	105	14,1
Porvoo - <i>Borgå</i>	292	708	498	269	3 834	406	8,6
Askola	-	-	27	12	299	16	3,4
Lapinjärvi - <i>Lapträsk</i>	1	1	24	14	295	16	5,3
Liljendal	-	-	4	2	47	2	1,7
Myrskylä - <i>Mörskom</i>	1	-	16	6	148	8	3,9
Pernaja - <i>Pernå</i>	-	2	47	13	346	19	4,7
Pukkila	1	-	12	7	144	8	3,8
Ruotsinpyhäää - <i>Strömfors</i>	1	-	6	3	72	4	1,3
Sipoo - <i>Sibbo</i>	77	177	136	88	1 154	114	6,0
Varsinais-Suomi - Egentliga Finland	3 003	5 404	4 948	2 711	38 279	3 866	8,4
Kaarina - <i>S:t Karins</i>	116	247	238	109	1 988	180	8,1
Laitila	90	83	75	63	673	80	9,4
Loimaa	148	141	124	84	1 123	132	10,1
Naantali - <i>Nådendal</i>	104	208	169	105	1 326	138	9,8
Paimio - <i>Pemar</i>	60	88	90	57	741	73	7,3
Parainen - <i>Pargas</i>	84	207	122	72	961	110	9,0
Raisio - <i>Reso</i>	240	498	305	170	2 539	288	12,0
Salo	171	232	330	135	2 393	221	8,6
Somero	89	84	82	60	657	79	8,3
Turku - <i>Åbo</i>	1 225	2 641	2 320	1 145	16 371	1 682	9,6
Uusikaupunki - <i>Nystad</i>	131	164	166	98	1 348	141	8,8

Taulukko 1. - Tabell 1. - Table 1.

Alkoholijuomien myynti kunnittain 2006, tuhatta litraa
Försäljningen av alkoholdrycker kommunvis 2006, tusen liter
Sales of alcoholic beverages by municipality, thousand litres, 2006

Maakunta ja kunta <i>Landskap och kommun</i> <i>Region and municipality</i>	Väkeviä juomia <i>Starka drycker</i> <i>Strong beverages</i>	Viinejä <i>Vin</i> <i>Wines</i>	Siideriä <i>Cider</i> <i>Ciders</i>	Long drink- juomia <i>Long drink</i> <i>Long drinks</i>	Mallas- juomia <i>Malt- drycker</i> <i>Beers</i>	Yhteensä 100 %:n alkoholina <i>Totalt 100 % alkohol</i> <i>Total in pure alcohol</i>	Asukasta kohden 100 %:n alkoholina, litraa <i>100 % alkohol per invånare, liter</i> <i>Pure alcohol per capita, litres</i>
Alastaro	2	1	21	8	155	9	3,0
Askainen - <i>Villnäs</i>	-	-	5	3	64	3	3,5
Aura	68	55	42	38	335	51	13,5
Dragsfjärd	24	59	43	30	339	36	10,6
Halikko	134	247	118	81	962	133	13,8
Houtskari - <i>Houtskär</i>	1	1	10	5	84	5	7,5
Iniö	-	-	3	2	24	1	5,7
Kemiö - <i>Kimito</i>	39	78	31	31	269	39	12,0
Kiikala	1	-	9	5	87	5	2,6
Kisko	1	-	11	6	116	6	3,4
Korppoo - <i>Korpo</i>	2	4	16	10	107	7	8,6
Koski Tl	1	-	16	9	153	8	3,3
Kustavi - <i>Gustavs</i>	25	49	21	25	180	26	28,3
Kuusjoki	-	-	8	4	88	5	2,6
Lemu	-	-	6	3	55	3	1,8
Lieto - <i>Lundo</i>	63	88	74	47	655	69	4,5
Marttila	-	-	10	5	88	5	2,3
Masku	1	1	32	13	278	15	2,4
Mellilä	-	-	4	2	50	3	2,2
Merimasku	-	1	5	4	51	3	1,8
Mietoinen	-	-	4	1	45	2	1,4
Muurla	-	-	4	2	35	2	1,2
Mynämäki	77	80	54	51	486	65	10,2
Nauvo - <i>Nagu</i>	4	9	29	12	194	13	9,0
Nousiainen - <i>Nousis</i>	-	-	20	9	201	11	2,3
Oripää	-	-	11	4	101	5	4,1
Perniö - <i>Björnå</i>	49	79	49	42	512	56	9,3
Pertteli	-	-	13	7	147	8	1,9
Piikkiö - <i>Pikis</i>	40	52	39	34	346	40	5,6
Pyhäranta	-	-	7	5	72	4	1,7
Pöytyä	2	-	37	17	318	18	2,9
Rusko	-	-	28	10	214	12	3,0
Rymättylä - <i>Rimito</i>	2	5	22	12	172	11	5,2
Sauvo - <i>Sagu</i>	1	-	25	18	248	14	4,7
Suomusjärvi	1	-	21	12	195	11	8,3
Särkisalo - <i>Finby</i>	1	-	8	4	51	3	4,3
Taivassalo - <i>Tövsala</i>	1	1	19	12	186	10	5,9
Tarvasjoki	-	-	4	3	45	2	1,2
Vahto	-	-	4	2	43	2	1,2
Vehmaa	1	-	21	12	207	11	4,6
Velkua	1	1	4	4	30	2	8,6
Västanfjärd	-	-	3	2	32	2	2,2
Yläne	1	-	15	9	140	8	3,7
Satakunta - <i>Satakunta</i>	1 813	1 981	2 286	1 478	18 624	1 931	8,4
Harjavalta	92	76	78	61	622	78	10,1
Huittinen	118	99	111	82	882	104	11,5
Kankaanpää	162	107	102	81	985	127	10,1
Kokemäki - <i>Kumo</i>	68	62	68	47	507	61	7,3
Pori - <i>Björneborg</i>	670	859	948	559	7 336	755	9,9
Rauma - <i>Raumo</i>	322	439	510	293	3 832	383	10,5
Ulvila - <i>Ulvby</i>	87	91	54	54	509	72	5,2
Eura	102	92	86	77	762	91	9,6
Eurajoki - <i>Euraåminne</i>	1	3	38	17	305	17	3,0
Honkajoki	-	-	10	4	119	6	3,1
Jämijärvi	2	-	11	9	129	8	3,5
Karvia	3	-	16	14	182	11	3,9

Taulukko 1. - Tabell 1. - Table 1.

Alkoholijuomien myynti kunnittain 2006, tuhatta litraa
Försäljningen av alkoholdrycker kommunvis 2006, tusen liter
Sales of alcoholic beverages by municipality, thousand litres, 2006

Maakunta ja kunta <i>Landskap och kommun</i> <i>Region and municipality</i>	Väkeviä juomia <i>Starka drycker</i> <i>Strong beverages</i>	Viinejä <i>Vin</i> <i>Wines</i>	Siideriä <i>Cider</i> <i>Ciders</i>	Long drink- juomia <i>Long drink</i> <i>Long drinks</i>	Mallas- juomia <i>Malt- drycker</i> <i>Beers</i>	Yhteensä 100 %:n alkoholina <i>Totalt 100 % alkohol</i> <i>Total in pure alcohol</i>	Asukasta kohden 100 %:n alkoholina, litraa <i>100 % alkohol per invånare, liter</i> <i>Pure alcohol per capita, litres</i>
Kiikoinen	-	-	9	6	79	4	3,3
Kiukainen	-	-	14	6	134	7	2,1
Kodisjoki	-	-	1	1	13	1	1,3
Köyliö - <i>Kjulo</i>	-	-	6	5	80	4	1,5
Lappi	1	-	17	8	166	9	2,8
Lavia	2	-	19	10	169	9	4,4
Luvia	2	1	26	9	154	9	2,8
Merikarvia - <i>Sastmola</i>	49	38	25	32	284	39	11,0
Nakkila	12	11	29	18	285	21	3,6
Noormarkku - <i>Norrmark</i>	53	41	37	28	318	42	6,9
Pomarkku - <i>Påmark</i>	-	-	13	5	150	8	3,1
Siikainen	1	-	9	5	130	7	3,8
Säkylä	62	53	45	37	413	52	10,6
Vampula	2	7	5	9	77	6	3,5
Kanta-Häme - <i>Egentliga Tavastland</i>	1 184	1 720	1 819	1 052	14 528	1 442	8,5
Forssa	262	267	260	156	2 017	240	13,4
Hämeenlinna - <i>Tavastehus</i>	414	775	671	375	4 832	517	10,8
Riihimäki	238	352	341	196	2 729	280	10,2
Hattula	3	13	54	21	410	25	2,6
Hauho	35	50	29	26	278	34	8,7
Hausjärvi	31	29	40	28	417	37	4,3
Humppila	-	1	22	12	221	12	4,6
Janakkala	82	94	127	79	1 230	107	6,6
Jokioinen - <i>Jockis</i>	1	-	27	11	265	14	2,5
Kalvola	2	-	23	13	218	12	3,5
Lammi	57	69	44	44	399	52	9,3
Loppi	55	67	85	49	624	63	7,9
Renko	-	-	11	7	150	8	3,3
Tammela	2	2	35	15	344	19	2,9
Tuulos	1	-	33	12	217	13	7,9
Ypäjä	2	1	18	7	177	10	3,7
Pirkanmaa - <i>Birkland</i>	3 317	4 983	5 389	2 816	37 806	3 946	8,3
Ikaalinen - <i>Ikalis</i>	68	72	82	67	583	68	9,0
Mänttä	109	96	102	73	660	90	13,9
Nokia	189	239	280	151	2 177	218	7,3
Orivesi	102	113	116	73	900	101	11,4
Parkano	102	73	62	55	527	76	10,5
Tampere - <i>Tammerfors</i>	1 509	2 797	2 910	1 327	18 506	1 945	9,4
Toijala	102	114	93	65	747	93	11,0
Valkeakoski	136	185	208	115	1 526	157	7,7
Vammala	139	148	122	91	1 024	126	8,2
Virrat - <i>Virtdois</i>	69	68	76	51	627	69	8,8
Ylöjärvi	115	143	162	99	1 248	129	5,5
Hämeenkyrö - <i>Tavastkyro</i>	104	100	81	73	660	89	8,6
Juupajoki	1	-	13	6	129	7	3,2
Kangasala	180	293	258	136	1 955	210	7,7
Kihniö	1	-	12	8	131	7	3,1
Kuhmalahti	-	-	5	4	81	4	3,7
Kuru	-	-	32	12	248	14	4,9
Kylmäkoski	1	-	31	15	328	18	6,7
Lempäälä	116	166	174	96	1 195	131	7,0
Luopioinen	1	-	26	14	209	12	4,9

Taulukko 1. - Tabell 1. - Table 1.

Alkoholijuomien myynti kunnittain 2006, tuhatta litraa
Försäljningen av alkoholdrycker kommunvis 2006, tusen liter
Sales of alcoholic beverages by municipality, thousand litres, 2006

Maakunta ja kunta <i>Landskap och kommun</i> <i>Region and municipality</i>	Väkeviä juomia <i>Starka drycker</i> <i>Strong beverages</i>	Viinejä <i>Vin</i> <i>Wines</i>	Siideriä <i>Cider</i> <i>Ciders</i>	Long drink- juomia <i>Long drink</i> <i>Long drinks</i>	Mallas- juomia <i>Malt- drycker</i> <i>Beers</i>	Yhteensä 100 %:n alkoholina <i>Totalt 100 % alkohol</i> <i>Total in pure alcohol</i>	Asukasta kohden 100 %:n alkoholina, litraa <i>100 % alkohol per invånare, liter</i> <i>Pure alcohol per capita, litres</i>
Längelmäki	1	-	11	5	122	7	4,1
Mouhijärvi	1	-	42	23	318	18	5,9
Pirkkala - <i>Birkala</i>	144	246	210	96	1 500	166	10,9
Punkalaidun	1	-	18	9	159	9	2,6
Pälkäne	3	20	47	24	359	23	5,1
Ruovesi	57	64	50	40	394	51	9,7
Suodenniemi	1	-	6	4	67	4	2,8
Urjala	55	42	40	32	414	48	8,6
Vesilahti	1	-	20	9	191	11	2,7
Viiala	4	-	30	13	252	15	2,7
Viljakkala	1	-	3	2	33	2	1,0
Vilppula	2	-	40	16	309	18	3,3
Äetsä	1	-	25	11	227	12	2,6
Päijät-Häme - Päijänne-Tavastland	1 328	2 104	2 245	1 219	19 508	1 803	9,1
Heinola	171	294	304	156	2 566	239	11,6
Lahti - <i>Lahtis</i>	663	1 132	1 262	616	10 465	949	9,6
Orimattila	84	95	102	61	909	92	6,3
Artjärvi - <i>Artsjö</i>	1	-	9	5	81	5	3,1
Asikkala	72	131	95	66	866	90	10,5
Hartola	37	42	41	37	452	44	12,2
Hollola	104	167	165	88	1 391	135	6,3
Hämeenkoski	1	-	16	7	155	8	3,9
Kärkölä	32	33	34	29	369	35	7,1
Nastola	73	83	117	75	1 211	101	6,8
Padasjoki	37	52	47	35	494	47	12,9
Sysmä	54	75	53	46	548	59	12,8
Kymenlaakso - Kymmenedalen	1 258	1 960	2 141	1 091	16 616	1 605	8,7
Anjalankoski	85	86	146	70	1 355	113	6,7
Hamina - <i>Fredrikshamn</i>	136	231	241	125	1 785	176	8,1
Kotka	404	687	731	359	5 314	523	9,6
Kouvola	314	556	514	248	3 676	387	12,6
Kuusankoski	124	157	172	82	1 440	142	7,0
Elimäki	31	35	60	32	508	43	5,1
Iitti	50	55	63	41	623	58	8,0
Jaala	2	4	22	11	228	13	7,1
Miehikkälä	-	-	9	4	93	5	2,0
Pyhtää - <i>Pyttis</i>	20	32	45	29	373	32	6,1
Valkeala	59	78	102	63	892	79	6,9
Virolahti	34	38	37	26	329	35	9,7
Etelä-Karjala - Södra Karelen - South Karelia	904	1 414	1 647	736	13 349	1 220	9,0
Imatra	285	408	446	210	3 345	336	11,4
Joutseno	62	82	82	42	688	70	6,4
Lappeenranta - <i>Villmanstrand</i>	409	754	802	314	6 376	583	9,9
Lemi	1	2	20	8	233	12	4,1
Luumäki	43	49	55	35	511	49	9,4
Parikkala	61	64	60	43	565	61	9,9
Rautjärvi	3	1	41	16	373	21	4,9
Ruokolahti	2	1	37	15	341	19	3,2

Taulukko 1. - Tabell 1. - Table 1.

Alkoholijuomien myynti kunnittain 2006, tuhatta litraa
Försäljningen av alkoholdrycker kommunvis 2006, tusen liter
Sales of alcoholic beverages by municipality, thousand litres, 2006

Maakunta ja kunta <i>Landskap och kommun</i> <i>Region and municipality</i>	Väkeviä juomia <i>Starka drycker</i> <i>Strong beverages</i>	Viinejä <i>Vin</i> <i>Wines</i>	Siideriä <i>Cider</i> <i>Ciders</i>	Long drink- juomia <i>Long drink</i> <i>Long drinks</i>	Mallas- juomia <i>Malt- drycker</i> <i>Beers</i>	Yhteensä 100 %:n alkoholina <i>Totalt 100 % alkohol</i> <i>Total in pure alcohol</i>	Asukasta kohden 100 %:n alkoholina, litraa <i>100 % alkohol per invånare, liter</i> <i>Pure alcohol per capita, litres</i>
Savitaipale	36	52	47	30	418	42	10,3
Suomenniemi	-	-	13	6	124	7	8,1
Taipalsaari	1	1	34	13	297	16	3,2
Ylämaa	-	-	9	5	77	4	2,9
Etelä-Savo - Södra Savolax	1 206	1 726	1 946	1 065	15 880	1 516	9,5
Mikkeli - <i>S:t Michel</i>	334	572	619	285	4 994	461	9,9
Pieksämäki	166	161	185	110	1 271	151	12,3
Savonlinna - <i>Nyslott</i>	255	409	393	204	2 883	303	11,2
Enonkoski	1	-	12	6	163	9	5,0
Haukivuori	2	1	21	9	199	11	5,0
Heinävesi	38	56	41	28	421	43	10,1
Hirvensalmi	1	2	26	17	318	17	6,7
Joroinen - <i>Jorois</i>	2	-	37	14	329	18	3,2
Juva	63	60	84	45	732	70	9,6
Kangasniemi	56	65	59	49	570	59	9,6
Kerimäki	45	53	47	35	407	46	7,8
Mäntyharju	65	89	81	64	717	74	11,1
Pertunmaa	51	97	52	48	411	55	26,5
Pieksänmaa	2	3	42	20	375	21	2,5
Punkaharju	2	3	51	23	390	22	5,6
Puumala	36	56	47	27	359	40	14,4
Rantasalmi	36	38	38	25	308	35	8,0
Ristiina	44	60	50	34	505	51	10,0
Savonranta	2	-	13	4	138	8	6,6
Sulkava	2	1	47	18	392	22	7,0
Pohjois-Savo - Norra Savolax	1 996	2 303	2 952	1 482	21 051	2 171	8,7
Iisalmi - <i>Idensalmi</i>	256	207	292	155	2 379	247	11,1
Juankoski	4	4	51	19	435	25	4,5
Kiuruvesi	86	49	81	54	664	74	7,7
Kuopio	698	1 169	1 309	569	7 951	846	9,3
Nilsjä	103	100	109	80	769	92	14,1
Suonenjoki	106	88	80	54	604	82	10,7
Varkaus	244	283	340	157	2 519	261	11,1
Kaavi	69	43	30	27	260	45	12,6
Karttula	42	33	25	22	205	31	8,7
Keitele	2	-	27	11	229	13	4,8
Lapinlahti	73	43	50	37	473	58	7,6
Leppävirta	82	72	95	56	641	74	6,8
Maaninka	1	-	27	14	240	13	3,4
Pielavesi	59	37	33	28	318	43	8,1
Rautalampi	3	1	31	15	253	15	4,1
Rautavaara	1	1	12	5	134	7	3,6
Siilinjärvi	155	169	215	111	1 464	159	7,7
Sonkajärvi	3	-	29	17	394	21	4,3
Tervo	1	1	13	7	123	7	3,9
Tuusniemi	2	-	31	10	232	13	4,4
Varpaisjärvi	2	1	25	9	282	15	5,0
Vesanto	3	1	20	15	200	12	4,6
Viermä	2	-	29	11	281	15	3,7
Pohjois-Karjala - Norra Karelen - North Karelia	1 163	1 312	1 707	907	12 935	1 294	7,7
Joensuu	541	783	904	433	5 693	613	10,6

Taulukko 1. - Tabell 1. - Table 1.

Alkoholijuomien myynti kunnittain 2006, tuhatta litraa
Försäljningen av alkoholdrycker kommunvis 2006, tusen liter
Sales of alcoholic beverages by municipality, thousand litres, 2006

Maakunta ja kunta <i>Landskap och kommun Region and municipality</i>	Väkeviä juomia <i>Starka drycker Strong beverages</i>	Viinejä <i>Vin Wines</i>	Siideriä <i>Cider Ciders</i>	Long drink- juomia <i>Long drink Long drinks</i>	Mallas- juomia <i>Malt- drycker Beers</i>	Yhteensä 100 %:n alkoholina <i>Totalt 100 % alkohol Total in pure alcohol</i>	Asukasta kohden 100 %:n alkoholina, litraa <i>100 % alkohol per invånare, liter Pure alcohol per capita, litres</i>
Kitee	94	93	83	56	689	84	8,7
Lieksa	112	102	127	84	1 191	118	8,7
Nurmes	107	78	79	54	735	88	9,9
Outokumpu	91	72	68	45	591	74	9,6
Eno	48	36	52	35	540	51	7,5
Ilomantsi - <i>Ilomants</i>	56	56	42	33	414	50	7,9
Juuka	57	42	48	30	451	50	8,4
Kesälahti	2	2	30	14	262	15	5,6
Kontiolahti	1	2	57	24	450	25	1,9
Liperi	44	39	76	45	597	54	4,5
Polvijärvi	2	3	35	13	335	19	3,8
Pyhäselkä	2	2	45	18	370	21	2,7
Rääkkylä	-	-	14	5	135	7	2,5
Tohmajärvi	2	1	32	13	294	16	3,0
Valtimo	2	-	16	6	189	11	4,1
Keski-Suomi - <i>Mellersta Finland - Central Finland</i>	1 965	2 540	2 857	1 530	21 421	2 215	8,3
Jyväskylän mlk - <i>Jyväskylä lk</i>	668	1 167	1 279	528	8 733	870	10,3
Jämsä	129	155	186	118	1 299	140	9,3
Jämsänkoski	63	63	77	51	649	67	8,9
Keuruu	114	113	115	79	919	107	9,7
Saarijärvi	83	74	74	50	589	72	7,2
Suolahti	76	64	45	33	370	56	10,4
Viitasaari	79	79	74	53	556	70	9,4
Äänekoski	102	105	141	69	1 225	116	8,5
Hankasalmi	51	45	47	33	397	46	8,3
Joutsa	61	79	61	48	597	65	16,1
Jyväskylän mlk - <i>Jyväskylä lk</i>	221	317	251	154	1 894	226	6,4
Kannonkoski	1	-	11	4	95	5	3,3
Karstula	46	32	45	29	282	37	7,8
Kinnula	1	-	12	10	127	7	3,7
Kivijärvi	-	-	8	4	83	4	3,1
Konnevesi	3	1	29	13	230	13	4,4
Korpilahti	3	1	46	21	329	19	3,8
Kuhmoinen	40	57	37	33	326	40	14,8
Kyyjärvi	39	22	11	14	111	23	14,5
Laukaa	77	77	143	79	1 082	97	5,6
Leivonmäki	1	1	8	4	80	5	4,0
Luhanka	1	-	4	3	55	3	3,8
Multia	-	-	11	6	101	5	2,7
Muurame	49	61	44	36	358	46	5,1
Petäjävesi	1	-	26	12	252	14	3,7
Pihtipudas	52	27	32	30	302	39	8,0
Pylkönmäki	1	-	4	2	45	3	2,6
Sumiainen	1	-	5	2	63	4	2,7
Toivakka	1	1	17	7	142	8	3,4
Uurainen	1	-	12	6	128	7	2,2
Etelä-Pohjanmaa - <i>Södra Österbotten - South Ostrobothnia</i>	1 375	1 127	1 614	1 043	11 831	1 296	6,7
Alajärvi	73	51	49	29	366	53	6,0
Alavus	62	44	46	33	357	48	5,0

Taulukko 1. - Tabell 1. - Table 1.

Alkoholijuomien myynti kunnittain 2006, tuhatta litraa
Försäljningen av alkoholdrycker kommunvis 2006, tusen liter
Sales of alcoholic beverages by municipality, thousand litres, 2006

Maakunta ja kunta <i>Landskap och kommun</i> <i>Region and municipality</i>	Väkeviä juomia <i>Starka drycker</i> <i>Strong beverages</i>	Viinejä <i>Vin</i> <i>Wines</i>	Siideriä <i>Cider</i> <i>Ciders</i>	Long drink- juomia <i>Long drink</i> <i>Long drinks</i>	Mallas- juomia <i>Malt- drycker</i> <i>Beers</i>	Yhteensä 100 %:n alkoholina <i>Totalt 100 % alkohol</i> <i>Total in pure alcohol</i>	Asukasta kohden 100 %:n alkoholina, litraa <i>100 % alkohol per invånare, liter</i> <i>Pure alcohol per capita, litres</i>
Kauhajoki	119	79	108	84	935	104	7,2
Kauhava	85	54	65	40	439	62	7,8
Kurikka	94	69	69	55	589	75	7,2
Lapua - <i>Lappo</i>	98	67	90	60	628	79	5,6
Seinäjäki	257	261	485	293	2 948	292	8,0
Ähtäri - <i>Etseri</i>	57	46	58	43	423	50	7,4
Alahärmä	42	28	27	23	176	29	6,0
Evijärvi	1	-	15	7	120	7	2,4
Ilmajoki	58	41	43	38	413	49	4,2
Isojoki - <i>Storå</i>	1	-	12	6	168	9	3,5
Jalasjärvi	71	40	49	44	380	52	6,1
Jurva	1	1	25	16	233	13	2,9
Karjajoki - <i>Bötom</i>	-	-	9	4	99	5	3,3
Kortesjärvi	-	-	9	3	63	3	1,5
Kuortane	2	2	24	13	177	11	2,6
Lappajärvi	43	26	24	22	176	29	8,0
Lehtimäki	1	-	13	4	99	6	2,9
Nurmo	165	189	166	102	1 292	154	12,5
Soini	1	-	10	6	104	6	2,3
Teuva - <i>Östermark</i>	45	29	30	25	268	35	5,6
Töysä	93	96	119	63	877	94	29,0
Vimpeli	2	-	24	9	159	10	2,8
Ylihärmä	3	2	24	11	150	10	3,3
Ylistaro	2	-	21	10	191	11	1,9
Pohjanmaa - Österbotten - Ostrobothnia	808	1 469	1 238	603	10 017	1 019	5,9
Kaskinen - <i>Kaskö</i>	1	1	11	6	116	7	4,5
Kristiinankaupunki - <i>Kristnestad</i>	55	72	41	30	432	52	7,0
Närpiö - <i>Närpes</i>	45	72	34	22	364	45	4,8
Pietarsaari - <i>Jakobstad</i>	132	255	156	77	1 423	155	7,9
Uusikaarlepyy - <i>Nykarleby</i>	29	53	23	14	228	30	4,0
Vaasa - <i>Vasa</i>	457	932	738	346	5 325	575	10,0
Isokyrö - <i>Storkyro</i>	2	1	31	13	212	12	2,4
Korsnäs	1	1	8	3	73	4	1,9
Kruunupyy - <i>Kronoby</i>	1	1	19	5	159	9	1,3
Laihia - <i>Laihela</i>	80	72	51	41	414	61	7,9
Luoto - <i>Larsmo</i>	-	-	5	1	54	3	0,6
Maalahti - <i>Malax</i>	1	1	20	7	224	12	2,1
Maksamaa - <i>Maxmo</i>	-	-	7	2	61	3	3,2
Mustasaari - <i>Korsholm</i>	3	7	34	11	363	20	1,2
Oravainen - <i>Oravais</i>	-	-	14	5	134	7	3,3
Pedersören kunta - <i>Pedersöre</i>	-	1	14	4	133	7	0,7
Vähäkyrö - <i>Lillkyro</i>	2	-	23	12	210	12	2,5
Vöyri - <i>Vörå</i>	-	1	9	3	92	5	1,4
Keski-Pohjanmaa - Mellersta Österbotten - Central Ostrobothnia	476	513	587	309	4 543	484	6,9
Kannus	79	50	47	35	394	56	9,5
Kokkola - <i>Karleby</i>	310	410	382	188	2 874	321	8,8
Halsua	1	-	6	3	44	3	1,9
Himanka	2	-	20	9	164	10	3,2
Kaustinen - <i>Kaustby</i>	81	50	39	35	287	52	12,0

Taulukko 1. - Tabell 1. - Table 1.

Alkoholijuomien myynti kunnittain 2006, tuhatta litraa
Försäljningen av alkoholdrycker kommunvis 2006, tusen liter
Sales of alcoholic beverages by municipality, thousand litres, 2006

Maakunta ja kunta <i>Landskap och kommun</i> <i>Region and municipality</i>	Väkeviä juomia <i>Starka drycker</i> <i>Strong beverages</i>	Viinejä <i>Vin</i> <i>Wines</i>	Siideriä <i>Cider</i> <i>Ciders</i>	Long drink- juomia <i>Long drink</i> <i>Long drinks</i>	Mallas- juomia <i>Malt- drycker</i> <i>Beers</i>	Yhteensä 100 %:n alkoholina <i>Totalt 100 % alkohol</i> <i>Total in pure alcohol</i>	Asukasta kohden 100 %:n alkoholina, litraa <i>100 % alkohol per invånare, liter</i> <i>Pure alcohol per capita, litres</i>
Kälviä - <i>Kelviä</i>	1	-	16	8	141	8	1,7
Lestijärvi	-	-	6	3	49	3	2,8
Lohtaja - <i>Lochteå</i>	-	-	12	4	98	5	1,9
Perho	-	-	17	5	137	7	2,4
Toholampi	2	-	18	10	171	10	2,7
Ullava	-	-	4	1	39	2	2,0
Veteli - <i>Vetil</i>	1	2	20	8	146	8	2,4
Pohjois-Pohjanmaa - <i>Norra Österbotten - North Ostrobothnia</i>	2 637	2 795	3 733	1 953	28 634	2 864	7,5
Haapajärvi	78	42	53	43	474	60	7,6
Haapavesi	58	39	50	32	408	49	6,4
Kalajoki	97	74	104	74	679	83	8,9
Kuusamo	189	233	275	171	1 956	206	12,1
Nivala	88	48	60	43	546	68	6,2
Oulainen	80	51	66	42	531	65	8,0
Oulu - <i>Uleåborg</i>	983	1 487	1 694	748	11 974	1 197	9,2
Pudasjärvi	92	50	83	61	801	82	8,9
Pyhäjärvi	53	29	49	36	407	45	7,3
Raahe - <i>Brahestad</i>	215	161	195	104	1 694	189	8,4
Ylivieska	147	107	163	88	1 144	130	9,6
Alavieska	1	-	12	6	104	6	2,1
Hailuoto - <i>Karlö</i>	1	-	13	6	117	6	6,4
Haukipudas	125	108	151	77	1 202	123	6,9
Ii	2	1	57	26	566	31	4,4
Kempele	135	143	131	82	964	120	8,0
Kestilä	1	-	12	4	115	6	3,9
Kiiminki	70	58	76	46	580	64	5,2
Kuivaniemi	2	-	15	9	174	10	4,9
Kärsämäki	1	-	26	11	225	12	4,1
Liminka - <i>Limingo</i>	1	1	58	19	423	23	2,9
Lumijoki	-	-	6	2	67	4	1,9
Merijärvi	-	-	3	1	28	1	1,1
Muhos	74	52	69	51	565	65	7,6
Oulunsalo	35	48	44	26	362	38	4,1
Piippola	-	-	7	2	75	4	3,0
Pulkila	57	32	20	20	165	34	21,2
Pyhäjoki	1	-	20	9	177	10	2,9
Pyhäntä	-	-	14	4	111	6	3,3
Rantsila	1	-	10	6	109	6	2,9
Reisjärvi	1	-	19	6	148	8	2,7
Ruukki	2	-	21	9	214	12	2,6
Sievi	2	-	19	9	185	10	2,0
Siikajoki	-	-	5	4	57	3	2,3
Taivalkoski	40	27	42	28	364	38	8,1
Tyrnävä	2	-	27	14	239	13	2,3
Utajärvi	3	1	25	15	209	13	4,0
Vihanti	1	-	15	7	157	9	2,6
Yli-Ii	-	-	8	3	120	6	2,7
Ylikkiiminki	1	-	16	10	196	11	3,1
Kainuu - <i>Kajanaland</i>	720	656	883	493	7 067	725	8,6
Kajaani - <i>Kajana</i>	295	312	438	202	3 162	317	8,9
Kuhmo	76	60	69	40	715	73	7,2

Taulukko 1. - Tabell 1. - Table 1.

Alkoholijuomien myynti kunnittain 2006, tuhatta litraa
Försäljningen av alkoholdrycker kommunvis 2006, tusen liter
Sales of alcoholic beverages by municipality, thousand litres, 2006

Maakunta ja kunta <i>Landskap och kommun</i> <i>Region and municipality</i>	Väkeviä juomia <i>Starka drycker</i> <i>Strong beverages</i>	Viinejä <i>Vin</i> <i>Wines</i>	Siideriä <i>Cider</i> <i>Ciders</i>	Long drink- juomia <i>Long drink</i> <i>Long drinks</i>	Mallas- juomia <i>Malt- drycker</i> <i>Beers</i>	Yhteensä 100 %:n alkoholina <i>Totalt 100 % alkohol</i> <i>Total in pure alcohol</i>	Asukasta kohden 100 %:n alkoholina, litraa <i>100 % alkohol per invånare, liter</i> <i>Pure alcohol per capita, litres</i>
Hyrnsalmi	31	22	25	21	247	27	9,1
Paltamo	46	44	36	27	340	40	9,9
Puolanka	42	21	29	23	297	34	10,1
Ristijärvi	-	-	12	5	130	7	4,2
Sotkamo	101	107	143	89	925	102	9,5
Suomussalmi	80	56	76	51	690	73	7,4
Vaala	47	36	40	26	387	42	11,6
Vuolijoki	1	-	16	9	174	9	3,6
Lappi - Lappaland - Lapland	2 446	2 070	2 127	1 452	18 675	2 158	11,7
Kemi	252	193	262	137	2 372	240	10,6
Kemijärvi	107	85	95	69	867	96	10,6
Rovaniemi	506	611	732	389	5 642	566	9,7
Tornio - <i>Torneå</i>	422	168	156	146	1 708	267	12,0
Enontekiö - <i>Enontekis</i>	46	40	25	25	337	40	19,9
Inari - <i>Enare</i>	136	175	143	108	1 234	139	19,9
Keminmaa	145	121	73	64	746	108	12,2
Kittilä	173	192	196	136	1 194	155	26,3
Kolari	90	64	78	59	608	75	19,8
Muonio	50	52	20	26	217	37	15,5
Pelkosenniemi	5	6	27	12	257	16	14,7
Pello	71	41	22	30	307	48	10,9
Posio	36	23	29	24	279	31	7,4
Ranua	42	24	31	25	234	31	6,7
Salla	52	30	36	30	365	42	9,3
Savukoski	1	1	11	9	145	8	6,3
Simo	1	1	18	8	187	10	2,8
Sodankylä	111	101	93	78	833	98	10,8
Tervola	3	-	22	15	296	16	4,4
Utsjoki	86	104	27	25	441	67	49,5
Ylitornio - <i>Övertorneå</i>	112	40	31	38	406	68	13,4
Ahvenanmaa - Åland	94	367	121	96	1 353	154	5,7
Maarianhamina - <i>Mariehamn</i>	92	355	53	65	580	112	10,3
Brändö	-	1	5	3	41	3	5,0
Eckerö	-	2	4	2	34	2	2,4
Finström	-	1	12	4	128	7	2,8
Föglö	-	1	2	2	31	2	3,2
Geta	-	1	1	-	11	1	1,8
Hammarland	-	-	1	1	22	1	0,8
Jomala	-	1	30	11	360	18	5,0
Kumlinge	-	1	2	2	15	1	2,9
Kökar	-	1	3	1	24	1	5,0
Lemland	-	-	2	1	33	2	1,0
Lumparland	-	-	1	1	6	-	0,9
Saltvik	-	1	2	2	32	2	1,0
Sottunga	-	-	-	-	3	-	1,5
Sund	-	1	1	1	19	1	1,1
Vårdö	-	-	1	-	13	1	1,6

Lähteet: Alkoholijuomien kulutus. SVT. Stakes; STTV. - *Källor: Alkoholkonsumtion. FOS. Stakes; STTV. - Sources: Alcoholic Beverage Consumption. OSF. STAKES; STTV.*

Taulukko 2. - Tabell 2. - Table 2.

Alkoholi- ja huumesairauksien hoitopäivät sairaaloissa ja päihdehuollon katkaisuhuito- ja kuntoutuslaitoksissa kunnittain 2006*Alkohol- och narkotikarelaterade vårddyggn på sjukhus och avgiftnings- och rehabiliteringsinrättningar för missbrukare kommunvis 2006**Care days for alcohol- and drug-related diseases in hospitals and in detoxification and rehabilitation centres for substance abusers by municipality, 2006*

Päädiagnoosin mukaan - Efter huvuddiagnos - Primary diagnos

Maakunta ja kunta <i>Landskap och kommun Region and municipality</i>	Kalenterivuoden hoitopäivät sairaaloissa, 1 000 asukasta kohti <i>Vårddyggn på sjukhus under kalenderåret per 1 000 invånare Care days in hospitals during calendar year per 1000 capita</i>			Kalenterivuoden hoitopäivät katkaisuhuito- ja kuntoutuslaitoksissa 1 000 asukasta kohti <i>Vårddyggn på avgiftnings- och rehabiliteringsin- rättningar under kalenderåret per 1 000 invånare Care days in detoxification and rehabilitation centres during calendar year per 1000 capita</i>
	Yhteensä <i>Totalt Total</i>	Alkoholi- sairaudet <i>Alkohol- relaterade sjukdomar Alcohol- related diseases</i>	Huume- sairaudet <i>Narkotika- relaterade sjukdomar Drug- related diseases</i>	Yhteensä <i>Totalt Total</i>
Koko maa - Hela landet - Whole country	48,3	40,8	7,5	61,7
Uusimaa - Nyland	41,7	34,7	6,9	114,3
Espoo - <i>Esbo</i>	30,6	24,3	6,3	103,4
Hanko - <i>Hangö</i>	50,4	44,9	5,4	55,5
Helsinki - <i>Helsingfors</i>	51,4	42,8	8,7	153,9
Hyvinkää - <i>Hyvinge</i>	34,3	31,8	2,5	34,7
Järvenpää - <i>Träskända</i>	64,2	58,9	5,3	30,1
Karjaa - <i>Karis</i>	62,8	53,8	8,9	25,4
Karkkila - <i>Högfors</i>	33,1	27,5	5,6	96,9
Kauniainen - <i>Grankulla</i>	3,5	3,4	0,1	26,1
Kerava - <i>Kervo</i>	42,9	33,9	9,0	47,7
Lohja - <i>Lojo</i>	53,0	49,0	4,0	46,1
Tammisaari - <i>Ekenäs</i>	27,6	21,4	6,2	31,0
Vantaa - <i>Vanda</i>	31,0	23,5	7,5	135,4
Inkoo - <i>Ingå</i>	43,1	34,2	8,9	5,8
Karjalohja - <i>Karislojo</i>	53,9	47,8	6,1	20,5
Kirkkonummi - <i>Kyrkslätt</i>	19,4	16,3	3,1	109,2
Mäntsälä	25,5	19,8	5,7	33,6
Nummi-Pusula	55,1	54,6	0,5	37,2
Nurmijärvi	47,0	42,2	4,8	95,7
Pohja - <i>Pojo</i>	12,3	7,2	5,1	0,2
Pornainen - <i>Borgnäs</i>	9,3	4,5	4,7	36,3
Sammatti	2,2	1,5	0,7	120,0
Siuntio - <i>Sjundeå</i>	7,5	7,4	0,2	14,5
Tuusula - <i>Tusby</i>	30,0	27,1	2,9	33,7
Vihti - <i>Vichtis</i>	48,7	44,7	4,0	75,2
Itä-Uusimaa - Östra Nyland	36,7	31,6	5,1	32,1
Loviisa - <i>Lovisa</i>	106,6	97,5	9,1	75,3
Porvoo - <i>Borgå</i>	29,8	26,7	3,1	25,4
Askola	15,8	13,6	2,2	128,2
Lapinjärvi - <i>Lappträsk</i>	30,9	23,1	7,8	2,4
Liljendal	2,8	2,8	-	6,9
Myrskylä - <i>Mörskom</i>	12,2	10,2	2,0	14,1
Pernaja - <i>Pernå</i>	62,8	53,8	9,0	20,8
Pukkila	116,0	114,5	1,5	4,0
Ruotsinpyhä - <i>Strömfors</i>	29,8	19,8	9,9	42,4
Sipoo - <i>Sibbo</i>	25,0	16,5	8,5	20,9

Taulukko 2. - Tabell 2. - Table 2.

Alkoholi- ja huumesairauksien hoitopäivät sairaaloissa ja päihdehuollon katkaisuhuolto- ja kuntoutuslaitoksissa kunnittain 2006*Alkohol- och narkotikarelaterade vårddyggn på sjukhus och avgiftnings- och rehabiliteringsinrättningar för missbrukare kommunvis 2006**Care days for alcohol- and drug-related diseases in hospitals and in detoxification and rehabilitation centres for substance abusers by municipality, 2006*

Päädiagnoosin mukaan - Efter huvuddiagnos - Primary diagnos

Maakunta ja kunta <i>Landskap och kommun Region and municipality</i>	Kalenterivuoden hoitopäivät sairaaloissa, 1 000 asukasta kohti <i>Vårddyggn på sjukhus under kalenderåret per 1 000 invånare Care days in hospitals during calendar year per 1000 capita</i>			Kalenterivuoden hoitopäivät katkaisuhuolto- ja kuntoutuslaitoksissa 1 000 asukasta kohti <i>Vårddyggn på avgiftnings- och rehabiliteringsin- rättningar under kalenderåret per 1 000 invånare Care days in detoxification and rehabilitation centres during calendar year per 1000 capita</i>
	Yhteensä <i>Totalt Total</i>	Alkoholi- sairaudet <i>Alkohol- relaterade sjukdomar Alcohol- related diseases</i>	Huume- sairaudet <i>Narkotika- relaterade sjukdomar Drug- related diseases</i>	Yhteensä <i>Totalt Total</i>
Varsinais-Suomi - Egentliga Finland	44,8	35,7	9,1	37,0
Kaarina - <i>S:t Karins</i>	33,6	26,3	7,3	31,4
Laitila	55,0	44,0	11,0	7,2
Loimaa	54,2	51,0	3,3	49,7
Naantali - <i>Nådendal</i>	38,8	32,6	6,2	47,6
Paimio - <i>Pemar</i>	70,8	66,4	4,4	20,4
Parainen - <i>Pargas</i>	47,8	42,6	5,1	15,4
Raisio - <i>Reso</i>	40,7	29,7	11,0	89,6
Salo	69,9	54,5	15,4	47,9
Somero	66,9	53,4	13,4	8,7
Turku - <i>Åbo</i>	40,7	27,5	13,2	51,9
Uusikaupunki - <i>Nystad</i>	67,1	55,6	11,5	26,2
Alastaro	142,7	140,0	2,7	-
Askainen - <i>Villnäs</i>	93,5	79,7	13,8	59,5
Aura	44,3	42,9	1,3	4,5
Dragsfjärd	158,0	157,7	0,3	16,4
Halikko	32,3	26,2	6,1	2,9
Houtskär - <i>Houtskär</i>	30,6	30,6	-	-
Iniö	23,7	23,7	-	-
Kemiö - <i>Kimito</i>	49,8	42,1	7,6	23,2
Kiiikala	25,9	22,1	3,8	-
Kisko	46,2	42,9	3,3	-
Korppoo - <i>Korpo</i>	43,0	40,7	2,3	94,1
Koski Tl	98,8	98,4	0,4	10,4
Kustavi - <i>Gustavs</i>	102,0	102,0	-	9,9
Kuusjoki	38,5	33,4	5,1	-
Lemu	10,9	2,4	8,5	23,6
Lieto - <i>Lundo</i>	16,8	15,2	1,6	7,4
Marttila	50,2	50,2	-	19,8
Masku	9,1	7,9	1,1	1,8
Mellilä	41,5	39,8	1,7	-
Merimasku	19,4	11,9	7,5	5,0
Mietoinen	8,9	7,7	1,2	8,3
Muurla	26,1	26,1	-	-
Mynämäki	11,1	10,8	0,3	21,4
Nauvo - <i>Nagu</i>	7,6	5,5	2,1	31,6
Nousiainen - <i>Nousis</i>	28,3	28,3	-	5,0
Oripää	69,8	69,8	-	48,0
Perniö - <i>Björnå</i>	115,4	112,0	3,3	4,2
Pertteli	30,3	28,8	1,5	6,1
Piikkiö - <i>Pikis</i>	58,4	52,7	5,7	31,8
Pyhäranta	9,9	8,5	1,3	-
Pöytyä	23,6	23,3	0,3	2,7
Rusko	6,3	5,0	1,3	2,9
Rymättylä - <i>Rimito</i>	12,6	9,7	2,9	3,4

Taulukko 2. - Tabell 2. - Table 2.

Alkoholi- ja huumesairauksien hoitopäivät sairaaloissa ja päihdehuollon katkaisuhuito- ja kuntoutuslaitoksissa kunnittain 2006*Alkohol- och narkotikarelaterade vårddyggn på sjukhus och avgiftnings- och rehabiliteringsinrättningar för missbrukare kommunvis 2006**Care days for alcohol- and drug-related diseases in hospitals and in detoxification and rehabilitation centres for substance abusers by municipality, 2006*

Päädiaagnoosin mukaan - Efter huvuddiagnos - Primary diagnos

Maakunta ja kunta <i>Landskap och kommun Region and municipality</i>	Kalenterivuoden hoitopäivät sairaaloissa, 1 000 asukasta kohti <i>Vårddyggn på sjukhus under kalenderåret per 1 000 invånare Care days in hospitals during calendar year per 1000 capita</i>			Kalenterivuoden hoitopäivät katkaisuhuito- ja kuntoutuslaitoksissa 1 000 asukasta kohti <i>Vårddyggn på avgiftnings- och rehabiliteringsin- rättningar under kalenderåret per 1 000 invånare Care days in detoxification and rehabilitation centres during calendar year per 1000 capita</i>
	Yhteensä <i>Totalt Total</i>	Alkoholi- sairaudet <i>Alkohol- relaterade sjukdomar Alcohol- related diseases</i>	Huume- sairaudet <i>Narkotika- relaterade sjukdomar Drug- related diseases</i>	Yhteensä <i>Totalt Total</i>
Sauvo - <i>Sagu</i>	61,4	39,5	22,0	24,0
Suomusjärvi	84,7	80,8	3,8	-
Särkisalo - <i>Finby</i>	9,4	8,1	1,3	-
Taivassalo - <i>Tövsala</i>	4,0	3,4	0,6	-
Tarvasjoki	3,1	3,1	-	-
Vahto	1,6	1,6	-	-
Vehmaa	44,2	40,5	3,6	62,8
Velkua	-	-	-	-
Västernorrland	27,4	27,4	-	51,1
Yläne	43,4	36,3	7,1	29,7
Satakunta - <i>Satakunta</i>	63,8	52,7	11,1	7,9
Harjavalta	93,9	91,4	2,5	10,9
Huittinen	71,6	63,8	7,7	15,7
Kankaanpää	38,2	35,8	2,4	25,0
Kokemäki - <i>Kumo</i>	48,6	38,8	9,8	3,1
Pori - <i>Björneborg</i>	66,5	54,8	11,7	1,2
Rauma - <i>Raumo</i>	87,4	65,3	22,1	2,6
Ulvila - <i>Ulvby</i>	37,6	30,0	7,6	19,4
Eura	66,7	64,0	2,8	28,0
Eurajoki - <i>Euraåminne</i>	55,3	40,0	15,2	-
Honkajoki	116,4	115,9	0,5	67,0
Jämijärvi	22,2	21,7	0,5	5,6
Karvia	20,5	20,5	-	5,0
Kiikoinen	2,3	2,3	-	9,9
Kiukainen	31,0	14,6	16,4	16,7
Kodisjärvi	-	-	-	-
Köyliö - <i>Kjulo</i>	54,4	51,9	2,4	11,0
Lappi	176,7	145,9	30,8	-
Lavia	1,9	1,4	0,5	-
Luvia	15,9	9,3	6,6	1,8
Merikarvia - <i>Sastmola</i>	81,3	77,8	3,4	24,3
Nakkila	42,6	28,6	14,0	-
Noormarkku - <i>Norrmark</i>	63,7	59,4	4,3	6,9
Pomarkku - <i>Påmark</i>	44,9	20,7	24,3	12,7
Siikainen	14,5	14,5	-	7,2
Säkylä	57,1	44,8	12,3	10,6
Vampula	50,4	47,4	3,0	24,9
Kanta-Häme - <i>Egentliga Tavastland</i>	41,2	33,1	8,1	35,4
Forssa	60,3	48,7	11,6	51,5
Hämeenlinna - <i>Tavastehus</i>	38,0	26,8	11,2	54,6
Riihimäki	44,2	38,0	6,3	18,8
Hattula	11,6	7,1	4,6	32,2
Hauho	153,4	144,5	8,8	10,8

Taulukko 2. - Tabell 2. - Table 2.

Alkoholi- ja huumesairauksien hoitopäivät sairaaloissa ja päihdehuollon katkaisuhuito- ja kuntoutuslaitoksissa kunnittain 2006*Alkohol- och narkotikarelaterade vårddyggn på sjukhus och avgiftnings- och rehabiliteringsinrättningar för missbrukare kommunvis 2006**Care days for alcohol- and drug-related diseases in hospitals and in detoxification and rehabilitation centres for substance abusers by municipality, 2006*

Päädiagnoosin mukaan - Efter huvuddiagnos - Primary diagnos

Maakunta ja kunta <i>Landskap och kommun Region and municipality</i>	Kalenterivuoden hoitopäivät sairaaloissa, 1 000 asukasta kohti <i>Vårddyggn på sjukhus under kalenderåret per 1 000 invånare Care days in hospitals during calendar year per 1000 capita</i>			Kalenterivuoden hoitopäivät katkaisuhuito- ja kuntoutuslaitoksissa 1 000 asukasta kohti <i>Vårddyggn på avgiftnings- och rehabiliteringsin- rättningar under kalenderåret per 1 000 invånare Care days in detoxification and rehabilitation centres during calendar year per 1000 capita</i>
	Yhteensä <i>Totalt Total</i>	Alkoholi- sairaudet <i>Alkohol- relaterade sjukdomar Alcohol- related diseases</i>	Huume- sairaudet <i>Narkotika- relaterade sjukdomar Drug- related diseases</i>	Yhteensä <i>Totalt Total</i>
Hausjärvi	43,8	42,3	1,5	4,9
Humppila	38,7	38,0	0,8	-
Janakkala	20,1	17,1	3,0	49,2
Jokioinen - <i>Jockis</i>	21,5	17,5	4,0	25,0
Kalvola	6,0	5,5	0,6	18,4
Lammi	32,6	31,9	0,7	57,1
Loppi	68,7	32,0	36,7	4,5
Renko	17,7	17,7	-	2,9
Tammela	35,6	35,6	-	23,9
Tuulos	102,5	100,6	1,9	35,2
Ypäjä	21,1	21,1	-	-
Pirkanmaa - <i>Birkland</i>	69,8	56,6	13,2	53,7
Ikaalinen - <i>Ikalis</i>	23,6	22,2	1,3	20,4
Mänttä	52,9	36,1	16,9	6,8
Nokia	62,8	48,1	14,8	46,5
Orivesi	92,4	87,2	5,2	15,8
Parkano	34,1	32,3	1,8	44,8
Tampere - <i>Tammerfors</i>	92,3	70,7	21,6	78,7
Toijala	84,8	81,6	3,2	1,1
Valkeakoski	95,1	86,9	8,1	32,5
Vammala	38,6	34,1	4,5	34,3
Virrat - <i>Virtdois</i>	71,9	71,5	0,4	48,9
Ylöjärvi	37,9	36,4	1,5	31,4
Hämeenkyrö - <i>Tavastkyro</i>	40,1	39,2	1,0	66,7
Juupajoki	27,2	27,2	-	28,6
Kangasala	65,2	52,0	13,2	32,0
Kihniö	20,8	19,5	1,3	21,3
Kuhmalahti	25,4	1,8	23,6	44,4
Kuru	40,9	38,4	2,5	74,4
Kylmäkoski	28,6	28,2	0,4	146,5
Lempäälä	29,7	24,7	5,0	23,4
Luopioinen	90,3	39,7	50,6	27,2
Längelmäki	8,5	7,3	1,2	-
Mouhijärvi	93,2	92,2	1,0	19,4
Pirkkala - <i>Birkala</i>	21,9	18,3	3,5	49,3
Punkalaidun	44,1	35,1	9,1	13,1
Pälkäne	28,4	23,3	5,1	1,6
Ruovesi	79,2	78,8	0,4	29,5
Suodenniemi	13,5	12,8	0,8	-
Urjala	65,5	56,4	9,1	59,3
Vesilähti	44,6	41,5	3,0	57,0
Viiala	40,9	30,6	10,3	4,5
Viljakkala	65,6	65,6	-	27,2

Taulukko 2. - Tabell 2. - Table 2.

Alkoholi- ja huumesairauksien hoitopäivät sairaaloissa ja päihdehuollon katkaisuhuito- ja kuntoutuslaitoksissa kunnittain 2006*Alkohol- och narkotikarelaterade vårddygn på sjukhus och avgiftnings- och rehabiliteringsinrättningar för missbrukare kommunvis 2006**Care days for alcohol- and drug-related diseases in hospitals and in detoxification and rehabilitation centres for substance abusers by municipality, 2006*

Päädiagnoosin mukaan - Efter huvuddiagnos - Primary diagnos

Maakunta ja kunta <i>Landskap och kommun Region and municipality</i>	Kalenterivuoden hoitopäivät sairaaloissa, 1 000 asukasta kohti <i>Vårddygn på sjukhus under kalenderåret per 1 000 invånare Care days in hospitals during calendar year per 1000 capita</i>			Kalenterivuoden hoitopäivät katkaisuhuito- ja kuntoutuslaitoksissa 1 000 asukasta kohti <i>Vårddygn på avgiftnings- och rehabiliteringsin- rättningar under kalenderåret per 1 000 invånare Care days in detoxification and rehabilitation centres during calendar year per 1000 capita</i>
	Yhteensä <i>Totalt Total</i>	Alkoholi- sairaudet <i>Alkohol- relaterade sjukdomar Alcohol- related diseases</i>	Huume- sairaudet <i>Narkotika- relaterade sjukdomar Drug- related diseases</i>	Yhteensä <i>Totalt Total</i>
Vilppula	9,2	7,2	2,0	11,1
Äetsä	38,8	38,8	-	43,1
Päijät-Häme - Päijänne-Tavastland	58,4	50,6	7,8	102,8
Heinola	33,1	28,6	4,4	127,9
Lahti - <i>Lahtis</i>	69,9	60,4	9,5	112,4
Orimattila	62,1	59,2	2,9	67,2
Artjärvi - <i>Artsjö</i>	45,7	42,5	3,3	1,3
Asikkala	34,7	32,3	2,3	73,5
Hartola	24,6	24,6	-	9,5
Hollola	52,2	47,5	4,6	161,3
Hämeenkoski	33,5	33,0	0,5	15,4
Kärkölä	42,0	35,7	6,3	45,8
Nastola	36,4	16,5	19,9	72,4
Padasjoki	91,5	86,7	4,7	24,7
Sysmä	90,1	88,6	1,5	51,2
Kymenlaakso - Kymmenedalen	48,9	44,4	4,5	82,1
Anjalankoski	67,4	66,0	1,4	2,1
Hamina - <i>Fredrikshamn</i>	29,5	28,1	1,3	60,3
Kotka	39,0	35,2	3,8	204,8
Kouvola	46,7	43,4	3,3	40,0
Kuusankoski	75,5	72,0	3,5	16,6
Elimäki	26,7	22,1	4,6	-
Iitti	165,6	164,4	1,2	15,9
Jaala	8,0	8,0	-	49,3
Miehikkälä	6,2	5,8	0,4	40,6
Pyhtää - <i>Pyttis</i>	22,6	22,6	-	11,5
Valkeala	44,1	13,8	30,3	25,9
Virolahti	21,6	20,8	0,8	103,8
Etelä-Karjala - Södra Karelen - South Karelia	45,2	42,0	3,3	73,3
Imatra	29,4	26,0	3,4	82,9
Joutseno	38,9	37,5	1,4	74,1
Lappeenranta - <i>Villmanstrand</i>	49,8	45,7	4,2	87,7
Lemi	19,0	12,5	6,6	42,3
Luumäki	17,6	15,9	1,7	19,2
Parikkala	41,6	40,3	1,3	16,1
Rautjärvi	166,1	165,1	0,9	73,0
Ruokolahti	83,8	81,9	1,9	62,9
Savitaipale	20,6	16,5	4,1	57,1

Taulukko 2. - Tabell 2. - Table 2.

Alkoholi- ja huumesairauksien hoitopäivät sairaaloissa ja päihdehuollon katkaisuhuito- ja kuntoutuslaitoksissa kunnittain 2006*Alkohol- och narkotikarelaterade vårdtygn på sjukhus och avgiftnings- och rehabiliteringsinrättningar för missbrukare kommunvis 2006**Care days for alcohol- and drug-related diseases in hospitals and in detoxification and rehabilitation centres for substance abusers by municipality, 2006*

Päädiagnoosin mukaan - Efter huvuddiagnos - Primary diagnos

Maakunta ja kunta <i>Landskap och kommun Region and municipality</i>	Kalenterivuoden hoitopäivät sairaaloissa, 1 000 asukasta kohti <i>Vårdtygn på sjukhus under kalenderåret per 1 000 invånare Care days in hospitals during calendar year per 1000 capita</i>			Kalenterivuoden hoitopäivät katkaisuhuito- ja kuntoutuslaitoksissa 1 000 asukasta kohti <i>Vårdtygn på avgiftnings- och rehabiliteringsin- rättningar under kalenderåret per 1 000 invånare Care days in detoxification and rehabilitation centres during calendar year per 1000 capita</i>
	Yhteensä <i>Totalt Total</i>	Alkoholi- sairaudet <i>Alkohol- relaterade sjukdomar Alcohol- related diseases</i>	Huume- sairaudet <i>Narkotika- relaterade sjukdomar Drug- related diseases</i>	Yhteensä <i>Totalt Total</i>
Suomenniemi	74,9	74,9	-	143,7
Taipalsaari	19,5	18,9	0,6	17,9
Ylämaa	30,6	22,4	8,2	33,3
Etelä-Savo - Södra Savolax	75,0	65,9	9,1	55,5
Mikkeli - <i>S:t Michel</i>	67,9	50,9	17,1	89,9
Pieksämäki	78,8	69,5	9,3	85,7
Savonlinna - <i>Nyslott</i>	66,5	56,1	10,4	37,0
Enonkoski	34,8	34,8	-	15,9
Haukivuori	60,0	59,1	0,9	12,8
Heinävesi	70,8	67,7	3,1	21,7
Hirvensalmi	70,1	70,1	-	84,5
Joroinen - <i>Jorois</i>	31,8	29,8	2,0	43,6
Juva	110,0	109,5	0,5	23,5
Kangasniemi	95,1	91,6	3,5	18,3
Kerimäki	146,0	137,8	8,2	7,8
Mäntyharju	97,6	82,1	15,5	7,9
Pertunmaa	223,9	221,5	2,4	16,0
Pieksänmaa	121,8	119,1	2,7	70,3
Punkaharju	7,2	5,7	1,5	7,7
Puumala	39,2	36,6	2,5	23,2
Rantasalmi	27,5	27,5	-	11,8
Ristiina	71,8	71,4	0,4	138,5
Savonranta	65,5	65,5	-	73,8
Sulkava	23,2	20,0	3,2	17,8
Pohjois-Savo - Norra Savolax	58,4	43,0	15,5	30,3
Iisalmi - <i>Idensalmi</i>	73,5	65,1	8,5	11,7
Juankoski	44,7	38,9	5,8	13,8
Kiuruvesi	69,1	55,7	13,4	11,5
Kuopio	55,0	27,4	27,6	44,3
Nilsinä	43,8	42,8	1,1	12,1
Suonenjoki	60,5	56,3	4,1	8,0
Varkaus	54,4	48,5	5,9	33,3
Kaavi	46,7	41,4	5,3	0,8
Karttula	42,8	38,3	4,5	14,1
Keitele	100,7	68,4	32,3	49,4
Lapinlahti	89,9	82,1	7,8	33,4
Leppävirta	59,9	53,3	6,6	40,7
Maaninka	32,4	29,1	3,4	20,8
Pielavesi	52,7	52,0	0,7	28,7
Rautalampi	73,0	69,9	3,1	71,1
Rautavaara	53,4	53,4	-	14,1
Siilinjärvi	55,3	32,1	23,2	17,0

Taulukko 2. - Tabell 2. - Table 2.

Alkoholi- ja huumesairauksien hoitopäivät sairaaloissa ja päihdehuollon katkaisuhuito- ja kuntoutuslaitoksissa kunnittain 2006*Alkohol- och narkotikarelaterade vårddygn på sjukhus och avgiftnings- och rehabiliteringsinrättningar för missbrukare kommunvis 2006**Care days for alcohol- and drug-related diseases in hospitals and in detoxification and rehabilitation centres for substance abusers by municipality, 2006*

Päädiagnoosin mukaan - Efter huvuddiagnos - Primary diagnos

Maakunta ja kunta <i>Landskap och kommun Region and municipality</i>	Kalenterivuoden hoitopäivät sairaaloissa, 1 000 asukasta kohti <i>Vårddygn på sjukhus under kalenderåret per 1 000 invånare Care days in hospitals during calendar year per 1000 capita</i>			Kalenterivuoden hoitopäivät katkaisuhuito- ja kuntoutuslaitoksissa 1 000 asukasta kohti <i>Vårddygn på avgiftnings- och rehabiliteringsin- rättningar under kalenderåret per 1 000 invånare Care days in detoxification and rehabilitation centres during calendar year per 1000 capita</i>
	Yhteensä <i>Totalt Total</i>	Alkoholi- sairaudet <i>Alkohol- relaterade sjukdomar Alcohol- related diseases</i>	Huume- sairaudet <i>Narkotika- relaterade sjukdomar Drug- related diseases</i>	Yhteensä <i>Totalt Total</i>
Sonkajärvi	30,6	29,2	1,4	5,5
Tervo	158,1	155,9	2,2	22,3
Tuusniemi	56,0	49,3	6,7	4,4
Varpaisjärvi	61,6	59,7	2,0	6,2
Vesanto	50,6	46,7	3,9	106,4
Vieremä	53,7	51,0	2,7	4,9
Pohjois-Karjala - Norra Karelen <i>North Karelia</i>	62,4	53,5	8,9	42,2
Joensuu	52,5	39,9	12,7	71,9
Kitee	70,0	40,8	29,3	17,5
Lieksa	114,4	105,4	9,0	15,4
Nurmes	30,6	28,0	2,6	37,5
Outokumpu	69,4	64,1	5,3	27,5
Eno	81,5	75,3	6,2	38,4
Ilomantsi - <i>Ilomants</i>	55,8	53,1	2,7	37,7
Juuka	90,6	88,7	1,9	12,8
Kesälahti	30,6	29,1	1,5	3,8
Kontiolahti	32,3	26,5	5,8	43,2
Liperi	23,0	19,9	3,1	46,4
Polvijärvi	120,2	114,8	5,5	13,4
Pyhäselkä	86,7	82,5	4,3	-
Rääkkylä	76,7	71,6	5,0	2,2
Tohmajärvi	64,9	61,4	3,6	39,5
Valtimo	132,5	131,0	1,5	6,6
Keski-Suomi - Mellersta Finland <i>Central Finland</i>	48,8	42,3	6,6	42,2
Jyväskylän mlk - <i>Jyväskylä lk</i>	35,7	27,2	8,5	69,0
Jämsä	57,6	55,6	2,0	18,6
Jämsänkoski	100,4	98,0	2,4	19,5
Keuruu	37,3	29,9	7,4	31,3
Saarijärvi	72,2	70,7	1,5	5,7
Suolahti	44,2	37,6	6,5	33,9
Viitasaari	34,8	32,8	2,0	21,5
Äänekoski	27,8	23,5	4,3	43,8
Hankasalmi	61,0	58,1	2,9	62,1
Joutsa	70,8	68,8	2,0	27,4
Jyväskylän mlk - <i>Jyväskylä lk</i>	75,3	69,6	5,8	34,8
Kannonkoski	116,1	108,8	7,3	145,9
Karstula	65,2	55,3	9,9	12,7
Kinnula	57,3	45,8	11,6	-
Kivijärvi	40,9	36,8	4,2	4,2
Konnevesi	136,1	131,5	4,6	3,3

Taulukko 2. - Tabell 2. - Table 2.

Alkoholi- ja huumesairauksien hoitopäivät sairaaloissa ja päihdehuollon katkaisuhuolto- ja kuntoutuslaitoksissa kunnittain 2006*Alkohol- och narkotikarelaterade vårddyggn på sjukhus och avgiftnings- och rehabiliteringsinrättningar för missbrukare kommunvis 2006**Care days for alcohol- and drug-related diseases in hospitals and in detoxification and rehabilitation centres for substance abusers by municipality, 2006*

Päädiagnoosin mukaan - Efter huvuddiagnos - Primary diagnos

Maakunta ja kunta <i>Landskap och kommun Region and municipality</i>	Kalenterivuoden hoitopäivät sairaaloissa, 1 000 asukasta kohti <i>Vårddyggn på sjukhus under kalenderåret per 1 000 invånare Care days in hospitals during calendar year per 1000 capita</i>			Kalenterivuoden hoitopäivät katkaisuhuolto- ja kuntoutuslaitoksissa 1 000 asukasta kohti <i>Vårddyggn på avgiftnings- och rehabiliteringsin- rättningar under kalenderåret per 1 000 invånare Care days in detoxification and rehabilitation centres during calendar year per 1000 capita</i>
	Yhteensä <i>Totalt Total</i>	Alkoholi- sairaudet <i>Alkohol- relaterade sjukdomar Alcohol- related diseases</i>	Huume- sairaudet <i>Narkotika- relaterade sjukdomar Drug- related diseases</i>	Yhteensä <i>Totalt Total</i>
Korpilahti	43,9	40,0	4,0	2,8
Kuhmoinen	105,1	105,1	-	29,3
Kyyjärvi	68,2	54,6	13,6	42,2
Laukaa	30,5	26,0	4,5	44,3
Leivonmäki	23,8	22,9	0,9	-
Luhanka	20,1	14,2	5,9	-
Multia	24,1	9,0	15,0	-
Muurame	37,3	14,1	23,2	76,0
Petäjävesi	13,1	11,5	1,6	8,5
Pihtipudas	66,1	60,1	6,0	3,7
Pylkönmäki	4,1	-	4,1	-
Sumiainen	69,8	37,6	32,2	34,5
Toivakka	4,2	4,2	-	0,4
Uurainen	31,0	21,9	9,2	20,9
Etelä-Pohjanmaa - Södra Österbotten - South Ostrobothnia	35,3	33,3	2,0	6,4
Alajärvi	16,2	15,7	0,5	4,3
Alavus	29,1	27,8	1,4	16,1
Kauhajoki	27,9	25,4	2,5	6,0
Kauhava	43,9	42,9	1,0	6,5
Kurikka	72,9	71,5	1,4	-
Lapua - <i>Lappo</i>	12,6	11,3	1,2	12,7
Seinäjoki	39,2	35,9	3,3	8,1
Ähtäri - <i>Etseri</i>	41,4	40,4	1,0	-
Alahärmä	14,3	14,0	0,2	11,7
Evijärvi	22,1	22,1	-	10,5
Ilmajoki	29,0	23,8	5,2	7,2
Isojoki - <i>Storå</i>	59,4	59,4	-	-
Jalasjärvi	91,0	88,8	2,1	3,4
Jurva	13,5	10,6	2,9	2,7
Karjajoki - <i>Bötom</i>	1,2	-	1,2	-
Kortesjärvi	118,8	118,8	-	-
Kuortane	12,2	12,2	-	-
Lappajärvi	15,2	14,7	0,6	-
Lehtimäki	14,1	14,1	-	-
Nurmo	21,8	21,4	0,4	10,1
Soini	29,1	28,7	0,4	-
Teuva - <i>Östermark</i>	46,0	42,1	3,9	9,4
Töysä	36,3	36,0	0,3	1,5
Vimpeli	61,7	60,2	1,5	11,2
Ylihärmä	18,1	16,4	1,7	-
Ylistaro	20,7	17,3	3,4	-

Taulukko 2. - Tabell 2. - Table 2.

Alkoholi- ja huumesairauksien hoitopäivät sairaaloissa ja päihdehuollon katkaisuhuito- ja kuntoutuslaitoksissa kunnittain 2006*Alkohol- och narkotikarelaterade vårddyggn på sjukhus och avgiftnings- och rehabiliteringsinrättningar för missbrukare kommunvis 2006**Care days for alcohol- and drug-related diseases in hospitals and in detoxification and rehabilitation centres for substance abusers by municipality, 2006*

Päädiagnoosin mukaan - Efter huvuddiagnos - Primary diagnos

Maakunta ja kunta <i>Landskap och kommun Region and municipality</i>	Kalenterivuoden hoitopäivät sairaaloissa, 1 000 asukasta kohti <i>Vårddyggn på sjukhus under kalenderåret per 1 000 invånare Care days in hospitals during calendar year per 1000 capita</i>			Kalenterivuoden hoitopäivät katkaisuhuito- ja kuntoutuslaitoksissa 1 000 asukasta kohti <i>Vårddyggn på avgiftnings- och rehabiliteringsin- rättningar under kalenderåret per 1 000 invånare Care days in detoxification and rehabilitation centres during calendar year per 1000 capita</i>
	Yhteensä <i>Totalt Total</i>	Alkoholi- sairaudet <i>Alkohol- relaterade sjukdomar Alcohol- related diseases</i>	Huume- sairaudet <i>Narkotika- relaterade sjukdomar Drug- related diseases</i>	Yhteensä <i>Totalt Total</i>
Pohjanmaa - Österbotten - Ostrobothnia	32,6	28,4	4,2	19,3
Kaskinen - <i>Kaskö</i>	52,5	49,8	2,7	23,9
Kristiinankaupunki - <i>Kristnestad</i>	35,9	33,0	2,9	5,5
Närpiö - <i>Närpes</i>	19,4	15,6	3,8	24,3
Pietarsaari - <i>Jakobstad</i>	42,4	35,3	7,1	6,5
Uusikaarlepyy - <i>Nykarleby</i>	13,9	7,0	6,9	12,0
Vaasa - <i>Vasa</i>	59,0	53,6	5,4	36,4
Isokyrö - <i>Storkyro</i>	8,1	6,3	1,8	1,2
Korsnäs	5,4	5,4	-	75,3
Kruunupyö - <i>Kronoby</i>	0,4	0,4	-	4,3
Laihia - <i>Laihela</i>	36,4	35,6	0,8	14,2
Luoto - <i>Larsmo</i>	1,3	1,3	-	9,6
Maalahti - <i>Malax</i>	9,8	9,6	0,2	15,9
Maksamaa - <i>Maxmo</i>		-	-	-
Mustasaari - <i>Korsholm</i>	12,0	8,3	3,7	10,5
Oravainen - <i>Oravais</i>	14,8	14,8	-	-
Pedersören kunta - <i>Pedersöre</i>	6,5	1,1	5,4	6,9
Vähäkyrö - <i>Lillkyro</i>	12,3	11,0	1,3	1,9
Vöyri - <i>Vörå</i>	13,0	5,2	7,8	8,4
Keski-Pohjanmaa - Mellersta Östebotten Central Ostrobothnia	31,1	27,9	3,2	13,7
Kannus	47,9	47,4	0,5	15,8
Kokkola - <i>Karleby</i>	36,3	33,0	3,3	20,4
Halsua	15,7	15,7	-	-
Himanka	33,2	30,3	3,0	-
Kaustinen - <i>Kaustby</i>	6,5	6,5	-	-
Kälviä - <i>Kelviå</i>	16,1	15,3	0,9	28,8
Lestijärvi	22,3	22,3	-	-
Lohtaja - <i>Lochteå</i>	7,8	4,9	2,8	-
Perho	37,3	34,0	3,3	-
Toholampi	18,4	16,2	2,2	-
Ullava	11,9	11,9	-	-
Veteli - <i>Vetil</i>	37,9	19,2	18,6	-
Pohjois-Pohjanmaa - Norra Österbotten North Ostrobothnia	34,8	30,9	4,0	54,4
Haapajärvi	57,2	56,2	1,0	50,8
Haapavesi	48,5	43,2	5,3	23,4
Kalajoki	53,6	51,3	2,3	1,3
Kuusamo	40,1	33,6	6,5	11,5
Nivala	94,1	92,6	1,5	39,5
Oulainen	42,9	42,0	0,9	30,7
Oulu - <i>Uleåborg</i>	18,8	12,5	6,3	116,4

Taulukko 2. - Tabell 2. - Table 2.

Alkoholi- ja huumesairauksien hoitopäivät sairaaloissa ja päihdehuollon katkaisuhuito- ja kuntoutuslaitoksissa kunnittain 2006*Alkohol- och narkotikarelaterade vårddyggn på sjukhus och avgiftnings- och rehabiliteringsinrättningar för missbrukare kommunvis 2006**Care days for alcohol- and drug-related diseases in hospitals and in detoxification and rehabilitation centres for substance abusers by municipality, 2006*

Päädiagnoosin mukaan - Efter huvuddiagnos - Primary diagnos

Maakunta ja kunta <i>Landskap och kommun Region and municipality</i>	Kalenterivuoden hoitopäivät sairaaloissa, 1 000 asukasta kohti <i>Vårddyggn på sjukhus under kalenderåret per 1 000 invånare Care days in hospitals during calendar year per 1000 capita</i>			Kalenterivuoden hoitopäivät katkaisuhuito- ja kuntoutuslaitoksissa 1 000 asukasta kohti <i>Vårddyggn på avgiftnings- och rehabiliteringsin- rättningar under kalenderåret per 1 000 invånare Care days in detoxification and rehabilitation centres during calendar year per 1000 capita</i>
	Yhteensä <i>Totalt Total</i>	Alkoholi- sairaudet <i>Alkohol- relaterade sjukdomar Alcohol- related diseases</i>	Huume- sairaudet <i>Narkotika- relaterade sjukdomar Drug- related diseases</i>	Yhteensä <i>Totalt Total</i>
Pudasjärvi	51,1	48,9	2,2	100,4
Pyhäjärvi	64,1	61,7	2,4	9,8
Raahe - <i>Brahestad</i>	78,7	75,6	3,1	16,7
Ylivieska	29,4	25,9	3,5	43,8
Alavieska	10,6	10,6	-	20,2
Hailuoto - <i>Karlö</i>	8,0	5,0	3,0	21,0
Haukipudas	65,6	62,4	3,2	8,8
Ii	22,3	18,0	4,3	7,4
Kempele	35,3	33,9	1,5	32,3
Kestilä	20,4	20,4	-	-
Kiiminki	10,4	4,6	5,7	49,1
Kuivaniemi	13,7	13,7	-	1,0
Kärsämäki	101,3	99,3	2,0	18,0
Liminka - <i>Limingo</i>	9,2	6,9	2,3	9,2
Lumijoki	7,9	6,9	1,1	-
Merijärvi	7,9	7,1	0,8	-
Muhos	61,6	59,8	1,8	15,2
Oulunsalo	6,5	3,6	2,9	1,5
Piippola	51,4	50,7	0,8	-
Pulkki	33,5	30,4	3,1	-
Pyhäjoki	10,5	9,0	1,5	-
Pyhäntä	41,1	40,6	0,6	-
Rantsila	41,7	36,8	4,9	15,7
Reisjärvi	75,0	73,7	1,3	3,9
Ruukki	19,6	18,2	1,3	0,9
Sievi	14,0	8,8	5,2	14,4
Siikajoki	12,8	12,1	0,8	-
Taivalkoski	34,1	32,4	1,7	33,5
Tyrnävä	13,7	13,0	0,7	3,7
Utajärvi	79,7	78,7	0,9	-
Vihanti	20,2	18,6	1,5	35,5
Yli-Ii	8,5	8,0	0,4	1,8
Ylikiminki	14,4	10,8	3,5	14,4
Kainuu - <i>Kajanaland</i>	50,6	46,2	4,4	11,2
Kajaani - <i>Kajana</i>	42,4	35,7	6,7	10,6
Kuhmo	69,5	65,9	3,6	1,1
Hyrnsalmi	51,4	47,1	4,3	18,9
Paltamo	71,1	67,7	3,4	9,3
Puolanka	111,5	102,8	8,7	6,0
Ristijärvi	11,2	10,6	0,6	-
Sotkamo	63,0	61,6	1,5	16,8
Suomussalmi	30,3	29,0	1,2	14,0
Vaala	58,7	58,1	0,6	34,1
Vuolijoki	15,8	13,9	1,9	-

Taulukko 2. - Tabell 2. - Table 2.

Alkoholi- ja huumesairauksien hoitopäivät sairaaloissa ja päihdehuollon katkaisuhuito- ja kuntoutuslaitoksissa kunnittain 2006*Alkohol- och narkotikarelaterade vårddyggn på sjukhus och avgiftnings- och rehabiliteringsinrättningar för missbrukare kommunvis 2006**Care days for alcohol- and drug-related diseases in hospitals and in detoxification and rehabilitation centres for substance abusers by municipality, 2006*

Päädiagnoosin mukaan - Efter huvuddiagnos - Primary diagnos

Maakunta ja kunta <i>Landskap och kommun Region and municipality</i>	Kalenterivuoden hoitopäivät sairaaloissa, 1 000 asukasta kohti <i>Vårddyggn på sjukhus under kalenderåret per 1 000 invånare Care days in hospitals during calendar year per 1000 capita</i>			Kalenterivuoden hoitopäivät katkaisuhuito- ja kuntoutuslaitoksissa 1 000 asukasta kohti <i>Vårddyggn på avgiftnings- och rehabiliteringsin- rättningar under kalenderåret per 1 000 invånare Care days in detoxification and rehabilitation centres during calendar year per 1000 capita</i>
	Yhteensä <i>Totalt Total</i>	Alkoholi- sairaudet <i>Alkohol- relaterade sjukdomar Alcohol- related diseases</i>	Huume- sairaudet <i>Narkotika- relaterade sjukdomar Drug- related diseases</i>	Yhteensä <i>Totalt Total</i>
Lappi - Lappaland - Lapland	48,9	45,5	3,4	37,7
Kemi	49,9	45,4	4,5	26,8
Kemijärvi	69,4	65,3	4,1	30,1
Rovaniemi	38,1	35,7	2,4	39,6
Tornio - Torneå	24,4	20,7	3,7	63,1
Enontekiö - Enontekis	44,1	42,6	1,5	91,6
Inari - Enare	33,4	30,9	2,4	27,8
Keminmaa	31,1	28,7	2,5	44,5
Kittilä	50,5	42,3	8,2	48,9
Kolari	96,8	95,2	1,6	58,5
Muonio	101,5	101,1	0,4	6,7
Pelkosenniemi	116,2	113,4	2,8	74,3
Pello	30,5	28,4	2,1	30,5
Posio	23,8	23,3	0,5	45,5
Ranua	32,0	29,6	2,4	30,7
Salla	94,0	93,3	0,7	62,5
Savukoski	35,5	34,0	1,6	14,2
Simo	132,1	131,8	0,3	10,3
Sodankylä	81,0	74,8	6,3	4,3
Tervola	16,7	14,2	2,5	1,6
Utsjoki	46,3	42,6	3,7	79,4
Ylitornio - Övertorneå	140,5	126,0	14,5	9,8
Ahvenanmaa - Åland	43,3	35,2	8,1	10,9
Maarianhamina - Mariehamn	43,3	35,2	8,1	10,9
Brändö	-	-	-	-
Eckerö	10,8	9,7	1,1	-
Finström	23,1	19,1	4,1	59,3
Föglö	6,9	-	6,9	37,7
Geta	165,2	165,2	-	13,4
Hammarland	22,5	21,1	1,4	-
Jomala	17,7	15,6	2,2	5,2
Kumlinge	-	-	-	-
Kökar	6,7	6,7	-	-
Lemland	15,6	15,6	-	14,4
Lumparland	43,9	12,9	31,0	-
Saltvik	2,3	1,8	0,6	-
Sottunga	-	-	-	-
Sund	38,7	34,8	3,9	12,6
Vårdö	18,4	18,4	-	-

Lähteet: Terveystieteiden tutkimuskeskus. SVT. Stakes; Sosiaalihuollon laitoshoidon ja asumispalvelujen tutkimuskeskus. SVT. Stakes. - Källor: Slutenvård inom hälso- och sjukvården. FOS. Stakes; Institutionsvård och boendeservice inom socialvården. FOS. Stakes. - Sources: Inpatient Health Care. OSF. STAKES; Institutional Care and Housing Services in Social Care. OSF. STAKES.

Taulukko 3. - Tabell 3. - Table 3.

Alkoholisairauksien hoitojaksot sairaaloissa ikäryhmittäin, maakunnittain 2006
Alkoholrelaterade sjukdomar, vårdperioder på sjukhus efter åldersgrupp landskapvis 2006
Periods of hospital care for alcohol-related diseases by age group and region, 2006

Päidiagnoosin mukaan - Efter huvuddiagnos - By primary diagnos

Ikä - Ålder - Age	Prosenttiosuoksina - Som procentandelar - In percentages						Miehet Män - Men
	-19	20-29	30-39	40-49	50-64	65-	
Koko maa - Hela landet - Whole country	2,2	3,7	10,7	25,5	44,9	13,0	78,9
Maakunta - Landskap - Region							
Uusimaa - Nyland	3,5	2,5	10,0	23,1	46,8	14,2	76,0
Itä-Uusimaa - Östra Nyland	2,2	1,6	10,6	21,7	53,4	10,6	75,1
Varsinais-Suomi - Egentliga Finland	1,5	4,0	8,7	25,8	46,5	13,5	77,7
Satakunta - Satakunta	2,7	3,7	10,8	21,5	48,4	12,9	76,6
Kanta-Häme - Egentliga Tavastland	1,9	4,1	13,7	25,0	40,6	14,7	70,7
Pirkanmaa - Birkaland	1,7	2,3	9,7	26,1	46,0	14,1	82,6
Päijät-Häme - Päijänne-Tavastand	1,4	4,1	10,6	22,5	45,3	16,1	77,1
Kymenlaakso - Kymmenedalen	3,4	1,8	6,4	20,1	53,7	14,5	73,2
Etelä-Karjala - Södra Karelen - South Karelia	1,6	2,7	9,4	25,7	48,6	12,0	79,4
Etelä-Savo - Södra Savolax	1,2	3,6	10,0	24,1	45,4	15,7	80,3
Pohjois-Savo - Norra Savolax	1,9	4,8	12,9	29,9	41,3	9,2	81,4
Pohjois-Karjala - Norra Karelen - North Karelia	2,3	5,8	11,4	29,6	40,2	10,7	79,1
Keski-Suomi - Mellersta Finland - Central Finland	0,8	3,9	12,1	24,7	42,3	16,2	80,9
Etelä-Pohjanmaa - Södra Österbotten - South Ostrobothnia	0,7	1,5	9,7	23,2	49,2	15,8	85,1
Pohjanmaa - Österbotten - Ostrobothnia	3,5	3,2	7,2	29,1	40,4	16,6	74,4
Keski-Pohjanmaa - Mellersta Österbotten Central Ostrobothnia	3,3	5,3	12,5	26,0	43,0	9,9	84,2
Pohjois-Pohjanmaa - Norra Österbotten North Ostrobothnia	2,4	6,1	13,8	30,4	38,2	9,0	81,6
Kainuu - Kajanaland							
Lappi - Lappland - Lapland	1,7	4,4	9,2	27,7	44,6	12,4	80,7
Ahvenanmaa - Åland	4,6	9,2	9,9	19,1	42,0	15,3	77,1

Lähde: Terveystieteiden tutkimuskeskus. SVT. Stakes. - Källa: Slutenvård inom hälso- och sjukvården. FOS. Stakes. - Source: Inpatient Health Care. OSF. STAKES;

Taulukko 4. - Tabell 4. - Table 4.

Huumesairauksien hoitajaksot sairaaloissa ikäryhmittäin, maakunnittain 2006*Narkotikarelaterade sjukdomar, vårdperioder på sjukhus efter åldersgrupp landskapvis 2006**Periods of hospital care for drug-related diseases by age group and region, 2006***Päidiagnoosin mukaan - Efter huvuddiagnos - By primary diagnos**

Ikä - Ålder - Age	Prosenttiosuoksina - Som procentandelar - In percentages						Miehet Män - Men
	-19	20-29	30-39	40-49	50-64	65-	
Koko maa - Hela landet - Whole country	9,5	29,9	19,5	18,9	14,7	7,5	50,5
Maakunta - Landskap - Region							
Uusimaa - Nyland	10,3	28,6	22,9	19,1	11,9	7,2	50,1
Itä-Uusimaa - Östra Nyland	7,1	21,4	25,0	20,2	15,5	10,7	59,5
Varsinais-Suomi - Egentliga Finland	8,1	35,7	19,6	17,9	13,9	4,8	51,4
Satakunta - Satakunta	9,5	26,2	15,3	22,2	19,0	7,8	53,6
Kanta-Häme - Egentliga Tavastland	10,6	29,1	16,6	16,6	16,6	10,6	54,3
Pirkanmaa - Birkaland	6,6	42,3	15,3	15,8	12,1	8,0	50,8
Päijät-Häme - Päijänne-Tavastand	8,2	26,2	20,8	20,6	16,5	7,7	49,4
Kymenlaakso - Kymmenedalen	11,1	31,9	22,9	16,7	11,1	6,3	47,2
Etelä-Karjala - Södra Karelen - South Karelia	13,7	15,3	18,5	21,8	20,2	10,5	46,0
Etelä-Savo - Södra Savolax	7,9	36,0	20,2	18,0	12,4	5,6	64,0
Pohjois-Savo - Norra Savolax	11,7	32,1	21,9	15,6	11,7	7,1	51,9
Pohjois-Karjala - Norra Karelen - North Karelia	11,7	24,4	17,3	18,5	21,3	6,8	49,1
Keski-Suomi - Mellersta Finland - Central Finland	6,9	23,5	20,2	25,3	18,1	6,1	47,7
Etelä-Pohjanmaa - Södra Österbotten - South Ostrobothnia	7,8	12,7	14,7	17,6	30,4	16,7	46,1
Pohjanmaa - Österbotten - Ostrobothnia	12,1	32,5	15,9	14,6	18,5	6,4	44,6
Keski-Pohjanmaa - Mellersta Österbotten Central Ostrobothnia	5,8	30,8	11,5	28,8	17,3	5,8	50,0
Pohjois-Pohjanmaa - Norra Österbotten North Ostrobothnia	10,3	30,3	19,4	19,0	12,9	8,1	47,9
Kainuu - Kajanaland	10,1	23,6	19,1	15,7	9,0	22,5	52,8
Lappi - Lappland - Lapland	8,9	16,7	23,2	24,6	16,7	9,9	44,8
Ahvenanmaa - Åland	25,0	52,8	2,8	0,0	16,7	2,8	69,4

Lähde: Terveystieteiden tutkimuskeskus. SVT. Stakes. - Källa: Slutenvård inom hälso- och sjukvården. FOS. Stakes. - Source: Inpatient Health Care. OSF. STAKES;

Taulukko 5. - Tabell 5. - Table 5.

Hoitojaksot päihdehuollon katkaisu- ja kuntoutuslaitoksissa ikäryhmittäin, maakunnittain 2006*Vårdperioder på avgiftnings- och rehabiliteringsinrättningar för missbrukare efter åldersgrupp landskapsvis 2006**Periods of care in detoxification and rehabilitation centres for substance abusers by age group and region, 2006***Päidiagnoosin mukaan - Efter huvuddiagnos - By primary diagnos**

Ikä - Ålder - Age	Prosenttiosuoksina - Som procentandelar - In percentages						Miehet Män - Men
	-19	20-29	30-39	40-49	50-64	65-	
Koko maa - Hela landet - Whole country	2,6	15,3	20,1	30,6	29,0	2,5	74,1
Maakunta - Landskap - Region							
Uusimaa - Nyland	2,5	16,6	20,9	30,6	27,3	2,1	71,5
Itä-Uusimaa - Östra Nyland	12,9	15,0	15,6	34,0	21,1	1,4	70,7
Varsinais-Suomi - Egentliga Finland	3,0	20,4	18,9	26,3	27,7	3,7	72,8
Satakunta - Satakunta	0,0	10,2	17,3	31,6	35,7	5,1	82,7
Kanta-Häme - Egentliga Tavastland	3,5	20,8	19,9	22,4	28,9	4,5	75,5
Pirkanmaa - Birkaland	2,3	19,4	20,4	29,4	26,5	1,9	72,9
Päijät-Häme - Päijänne-Tavastand	4,3	13,4	23,8	28,4	29,5	0,6	73,3
Kymenlaakso - Kymmenedalen	2,5	10,6	12,5	32,2	39,2	3,0	81,8
Etelä-Karjala - Södra Karelen - South Karelia	1,8	7,0	16,1	35,0	36,1	3,9	81,4
Etelä-Savo - Södra Savolax	1,3	7,0	21,3	36,3	31,6	2,4	68,8
Pohjois-Savo - Norra Savolax	1,4	11,6	19,5	35,4	30,1	2,1	76,4
Pohjois-Karjala - Norra Karelen - North Karelia	2,6	23,8	17,8	20,1	34,9	0,7	75,8
Keski-Suomi - Mellersta Finland - Central Finland	1,3	13,4	26,1	30,8	26,2	2,3	75,7
Etelä-Pohjanmaa - Södra Österbotten - South Ostrobothnia	1,7	20,0	18,3	30,0	28,3	1,7	73,3
Pohjanmaa - Österbotten - Ostrobothnia	0,7	8,1	18,4	40,0	31,6	1,2	84,8
Keski-Pohjanmaa - Mellersta Österbotten Central Ostrobothnia	0,0	47,1	17,6	26,5	8,8	0,0	64,7
Pohjois-Pohjanmaa - Norra Österbotten North Ostrobothnia	4,1	15,3	21,7	27,9	25,9	5,1	78,2
Kainuu - Kajanaland	9,8	17,6	27,5	27,5	17,6	0,0	49,0
Lappi - Lappland - Lappland	1,7	10,1	21,0	33,6	31,6	2,0	80,2
Ahvenanmaa - Åland	0,0	30,8	15,4	30,8	23,1	0,0	61,5

Lähde: Sosiaalihuollon laitospalvelut ja asumispalvelut. SVT. Stakes. - Källa: Institutionsvård och boendeservice inom socialvården. FOS. Stakes. - Source: Institutional Care and Housing Services in Social Care. OSF. STAKES.

Taulukko 6. - Tabell 6. - Table 6.

Päihdehuollon asiakkaat ikäryhmittäin, maakunnittain 2006*Klienter inom missbrukarvården efter åldersgrupp landskapsvis 2006**Clients in care and services for substance abusers by age group and region, 2006***A-klinikat - A-kliniker - A-clinics**

Ikä - Ålder - Age	Prosenttiosuoksina ¹⁾ - Som procentandelar ¹⁾ - In percentages ¹⁾							Miehet - Män - Men
	-19	20-29	30-39	40-49	50-59	60-64	65-	
Koko maa - Hela landet - Whole country	2,5	14,5	19,9	27,0	25,7	6,1	4,2	70,2
Maakunta - Landskap - Region								
Uusimaa - Nyland	0,8	12,7	22,4	29,6	24,6	6,2	3,8	67,3
Itä-Uusimaa - Östra Nyland	4,5	8,8	21,3	30,2	24,3	5,8	5,2	66,4
Varsinais-Suomi - Egentliga Finland	1,6	14,6	18,1	24,3	28,1	6,8	6,6	68,3
Satakunta - Satakunta	5,2	17,3	18,9	24,0	24,7	5,8	4,1	70,4
Kanta-Häme - Egentliga Tavastland	3,2	18,9	19,4	26,0	22,8	6,4	3,2	70,0
Pirkanmaa - Birkaland	1,1	11,3	19,2	28,5	28,7	7,3	3,8	72,0
Päijät-Häme - Päijänne-Tavastand	1,1	16,4	19,6	26,4	25,7	7,6	3,2	72,9
Kymenlaakso - Kymmenedalen	3,6	18,8	17,1	21,2	27,7	6,7	4,8	72,8
Etelä-Karjala - Södra Karelen - South Karelia	9,8	15,6	17,0	26,0	24,7	3,5	3,4	71,6
Etelä-Savo - Södra Savolax	3,6	17,3	18,3	23,7	26,8	5,8	4,5	74,8
Pohjois-Savo - Norra Savolax	4,8	14,3	16,3	26,0	30,1	4,8	3,7	71,2
Pohjois-Karjala - Norra Karelen - North Karelia	4,4	16,3	15,0	31,3	20,6	5,0	7,5	75,4
Keski-Suomi - Mellersta Finland - Central Finland	2,6	7,3	17,0	29,2	31,1	8,7	4,1	73,4
Etelä-Pohjanmaa - Södra Österbotten - South Ostrobothnia	5,5	20,8	14,2	29,5	22,5	4,8	2,7	81,2
Pohjanmaa - Österbotten - Ostrobothnia	2,6	15,4	18,9	30,2	25,2	5,4	2,2	72,1
Keski-Pohjanmaa - Mellersta Österbotten Central Ostrobothnia	0,0	14,1	25,4	31,0	26,8	0,0	2,8	80,9
Pohjois-Pohjanmaa - Norra Österbotten North Ostrobothnia	3,0	13,5	24,0	26,3	25,2	4,1	4,0	73,1
Kainuu - Kajanaland	7,0	21,5	14,3	28,0	23,7	3,5	2,0	65,5
Lappi - Lappland - Lapland	4,0	13,5	18,0	27,4	24,5	3,5	9,2	69,8
Ahvenanmaa - Åland	2,3	16,7	20,2	21,7	22,1	9,3	7,8	72,3

jatk. - forts. - cont.

Taulukko 6. - Tabell 6. - Table 6.

Päihdehuollon asiakkaat ikäryhmittäin, maakunnittain 2006*Klienter inom missbrukarvården efter åldersgrupp landskapsvis 2006**Clients in care and services for substance abusers by age group and region, 2006***Nuorisoasemat - Ungdomsstationer - Youth clinics**

Ikä - Ålder - Age	Prosenttiosuoksina ¹⁾ - Som procentandelar ¹⁾ - In percentages ¹⁾						Miehet - Män - Men
	-15	16-17	18-19	20-24	25-29	30-	
Koko maa - Hela landet - Whole country	7,2	14,8	15,0	41,3	17,7	4,0	53,1
Maakunta - Landskap - Region							
Uusimaa - Nyland	9,6	17,0	15,3	39,2	16,6	2,3	50,2
Itä-Uusimaa - Östra Nyland	43,3	0,0	0,0	56,7	0,0	0,0	50,0
Varsinais-Suomi - Egentliga Finland	0,0	1,7	12,2	65,9	20,3	0,0	57,8
Satakunta - Satakunta
Kanta-Häme - Egentliga Tavastland	1,5	40,9	25,0	31,8	0,8	0,0	49,2
Pirkanmaa - Birkaland	0,3	4,8	11,3	55,7	24,1	3,9	58,9
Päijät-Häme - Päijänne-Tavastand
Kymenlaakso - Kymmenedalen
Etelä-Karjala - Södra Karelen - South Karelia
Etelä-Savo - Södra Savolax	8,9	19,6	15,9	29,0	11,2	15,4	49,5
Pohjois-Savo - Norra Savolax
Pohjois-Karjala - Norra Karelen - North Karelia
Keski-Suomi - Mellersta Finland - Central Finland
Etelä-Pohjanmaa - Södra Österbotten - South Ostrobothnia	12,6	17,6	18,4	32,2	0,0	19,2	22,6
Pohjanmaa - Österbotten - Ostrobothnia	0,0	0,0	0,0	0,0	100,0	0,0	52,9
Keski-Pohjanmaa - Mellersta Österbotten Central Ostrobothnia	10,2	18,2	34,1	34,1	2,3	1,1	65,3
Pohjois-Pohjanmaa - Norra Österbotten North Ostrobothnia	5,3	15,9	15,9	42,4	19,1	1,4	70,3
Kainuu - Kajanaland
Lappi - Lappland - Lapland
Ahvenanmaa - Åland	3,4	25,0	12,5	37,5	17,0	4,5	52,2

¹⁾ Prosenttiosuudet laskettu asiakkaista, joiden ikä ja sukupuoli on tiedossa.¹⁾ Procentandelarna beräknade på klienter vars ålder och kön är kända.¹⁾ Percentages calculated on clients whose age and sex are known.

Lähde: A-klinikkasäätiö. - Källa: A-klinikstiftelsen. - Source: A-clinic Foundation.

Taulukko 7. - Tabell 7. - Table 7.

Päihdehuollon asumispalvelut maakunnittain 2006
Missbrukarvårdens boendeservice landskapsvis 2006
Housing services for substance abusers by region, 2006

	Asumispalvelut - Boendeservice - Housing services			Ensisuojat - Natthärbärgen - Overnight shelters		
	Asumispäiviä vuoden aikana <i>Boendedygn under året</i> <i>Resident days during year</i>			Asumispäiviä vuoden aikana <i>Boendedygn under året</i> <i>Resident days during year</i>		
	Lukumäärä <i>Antal</i> Number	1 000 asukasta kohti <i>Per 1 000 invånare</i> Per 1000 capita		Lukumäärä <i>Antal</i> Number	1 000 asukasta kohti <i>Per 1 000 invånare</i> Per 1000 capita	
		Asumis- päiviä <i>Boende dygn</i> <i>Resident days</i>	Muutos,% 2006/2005 <i>Ändring, % 2006/2005</i> <i>Change, % 2006/2005</i>		Asumis- päiviä <i>Boende dygn</i> <i>Resident days</i>	Muutos,% 2006/2005 <i>Ändring, % 2006/2005</i> <i>Change, % 2006/2005</i>
Koko maa - Hela landet - Whole country	580 065	109,9	0,7	66 273	12,6	5,5
Maakunta - Landskap - Region						
Uusimaa - <i>Nyland</i>	159 708	116,3	-1,8	14 143	10,3	9,6
Itä-Uusimaa - <i>Östra Nyland</i>	17 634	187,9	29,5	1 359	14,5	-32,2
Varsinais-Suomi - <i>Egentliga Finland</i>	84 830	185,3	5,6	8 122	17,7	12,8
Satakunta - <i>Satakunta</i>	5 629	24,5	39,3	1 399	6,1	-4,6
Kanta-Häme - <i>Egentliga Tavastland</i>	16 536	97,3	-4,8	6	0	100,0
Pirkanmaa - <i>Birkaland</i>	72 331	153,2	-3,9	11 945	25,3	-5,4
Päijät-Häme - <i>Päijänne-Tavastland</i>	13 491	67,7	-10,6	5 622	28,2	7,1
Kymenlaakso - <i>Kymmenedalen</i>	37 248	202,2	3,1	20	0,1	-23,1
Etelä-Karjala - <i>Södra Karelen - South Karelia</i>	15 425	114	16,8	-	-	-
Etelä-Savo - <i>Södra Savolax</i>	21 448	134,5	2,7	-	-	-
Pohjois-Savo - <i>Norra Savolax</i>	6 646	26,6	-9,7	21	0,1	-
Pohjois-Karjala - <i>Norra Karelen - North Karelia</i>	5 232	31,2	25,4	-	-	-
Keski-Suomi - <i>Mellersta Finland - Central Finland</i>	84 740	314,3	0,7	3 066	11,4	-18,4
Etelä-Pohjanmaa - <i>Södra Österbotten - South Ostrobothnia</i>	2 953	15,3	3,8	-	-	-
Pohjanmaa - <i>Österbotten - Ostrobothnia</i>	6 663	38,2	-5,4	3 349	19,2	3,9
Keski-Pohjanmaa - <i>Mellersta Österbotten Central Ostrobothnia</i>	10 283	145,5	0,3	-	-	-
Pohjois-Pohjanmaa - <i>Norra Österbotten North Ostrobothnia</i>	13 328	35	3,5	17 107	44,9	22,1
Kainuu - <i>Kajanaland</i>	365	4,3	-80,8	-	-	-
Lappi - <i>Lappland - Lapland</i>	4 481	24,2	-22,7	114	0,6	-
Ahvenanmaa - <i>Åland</i>	1 094	40,6	-0,1	-	-	-

Lähde: Kuntien ja kuntayhtymien talous ja toiminta. SVT. Tilastokeskus. - *Källa: Kommunernas och samkommunernas ekonomi och verksamhet. FOS. Statistikcentralen.* - Source: Finances and Activities of Municipalities and Joint Municipal Boards. OSF. Statistics Finland.

Taulukko 8. - Tabell 8. - Table 8.

Päihdehuollon avohoito maakunnittain 2006*Missbrukarvårdens boendeservice landskapsvis 2006**Non-institutional care for substance abusers by region, 2006*

	A-klinikat - A-kliniker - A-clinics			Nuorisoasemat - Ungdomsstationer - Youth clinics		
	Asiakkaita <i>Klienter</i> <i>Clients</i>	1 000 asukasta kohti <i>Per 1 000 invånare</i> <i>Per 1000 capita</i>		Asiakkaita <i>Klienter</i> <i>Clients</i>	1 000 asukasta kohti <i>Per 1 000 invånare</i> <i>Per 1000 capita</i>	
		Asiakkaita <i>Klienter</i> <i>Clients</i>	Muutos,% 2006/2005 <i>Ändring, %</i> <i>2006/2005</i> <i>Change, %</i> <i>2006/2005</i>		Asiakkaita <i>Klienter</i> <i>Clients</i>	Muutos,% 2006/2005 <i>Ändring, %</i> <i>2006/2005</i> <i>Change, %</i> <i>2006/2005</i>
Koko maa - Hela landet - Whole country	44 443	8,4	3,9	5 803	1,1	-2,3
Maakunta - Landskap - Region						
Uusimaa - <i>Nyland</i>	12 992	9,5	-4,1	1 520	1,1	-16,4
Itä-Uusimaa - <i>Östra Nyland</i>	624	6,6	-12,8	186	2,0	-18,4
Varsinais-Suomi - <i>Egentliga Finland</i>	3 429	7,5	7,8	407	0,9	7,1
Satakunta - <i>Satakunta</i>	2 804	12,2	31,3	284	1,2	-10,1
Kanta-Häme - <i>Egentliga Tavastland</i>	1 803	10,6	4,3	158	0,9	.
Pirkanmaa - <i>Birkaland</i>	2 714	5,7	3,8	419	0,9	0,0
Päijät-Häme - <i>Päijänne-Tavastland</i>	1 201	6,0	-6,2	-	-	-
Kymenlaakso - <i>Kymmenedalen</i>	3 111	16,9	-6,5	438	2,4	7,9
Etelä-Karjala - <i>Södra Karelen - South Karelia</i>	1 104	8,2	0,1	1	0,0	.
Etelä-Savo - <i>Södra Savolax</i>	1 570	9,8	23,7	22	0,1	46,7
Pohjois-Savo - <i>Norra Savolax</i>	1 915	7,7	5,2	3	0,0	-98,8
Pohjois-Karjala - <i>Norra Karelen - North Karelia</i>	1 280	7,6	17,3	28	0,2	75,0
Keski-Suomi - <i>Mellersta Finland - Central Finland</i>	2 377	8,8	4,9	540	2,0	13,0
Etelä-Pohjanmaa - <i>Södra Österbotten - South Ostrobothnia</i>	867	4,5	2,4	235	1,2	-11,3
Pohjanmaa - <i>Österbotten - Ostrobothnia</i>	980	5,6	6,4	564	3,2	-0,7
Keski-Pohjanmaa - <i>Mellersta Österbotten - Central Ostrobothnia</i>	352	5,0	14,7	88	1,2	14,3
Pohjois-Pohjanmaa - <i>Norra Österbotten - North Ostrobothnia</i>	2 704	7,1	15,6	691	1,8	17,1
Kainuu - <i>Kajanaland</i>	578	6,9	16,1	-	-	-
Lappi - <i>Lappland - Lapland</i>	1 758	9,5	13,0	129	0,7	279,4
Ahvenanmaa - <i>Åland</i>	280	10,4	23,3	90	3,3	20,0

Lähde: Kuntien ja kuntayhtymien talous ja toiminta. SVT. Tilastokeskus. - *Källa: Kommunernas och samkommunernas ekonomi och verksamhet. FOS. Statistiskcentralen. - Source: Finances and Activities of Municipalities and Joint Municipal Boards. OSF. Statistics Finland.*

Taulukko 9. - Tabell 9. - Table 9.

Selvitettyihin rikoksiin syylliseksi epäillyt henkilöt 2006*Misstänkta personer i uppklarade brott 2006**Suspects in solved cases of crime, 2006*

	Alkoholin vaikutuksen alaisena <i>Alkoholpåverkad</i> <i>Under the influence of alcohol</i>		Muun päihteen vaikutuksen alaisena <i>Påverkad av annan drog</i> <i>Under the influence of other substance</i>		
	Lukumäärä <i>Antal</i> <i>Number</i>	Muutos,% 2006/2005 <i>Ändring, %</i> <i>2006/2005</i> <i>Change, %</i> <i>2006/2005</i>	Lukumäärä <i>Antal</i> <i>Number</i>	Muutos,% 2006/2005 <i>Ändring, %</i> <i>2006/2005</i> <i>Change, %</i> <i>2006/2005</i>	
Kaikki rikokset - Alla brott					All offences
Koko maa - <i>Hela landet</i>	97 606	-6,5	15 712	-5,2	<i>Whole country</i>
Kaupunkimaiset kunnat - <i>Urbana kommuner</i>	63 865	-4,7	13 010	-5,4	<i>Urban municipalities</i>
Muut kunnat - <i>Övriga kommuner</i>	33 741	-9,8	2 702	-4,3	<i>Other municipalities</i>
Henkeen ja terveyteen kohdistuneet rikokset - Brott mot liv och hälsa					Offences against life and health
Koko maa - <i>Hela landet</i>	18 735	-3,6	147	-36,7	<i>Whole country</i>
Kaupunkimaiset kunnat - <i>Urbana kommuner</i>	13 047	-1,9	106	-58,5	<i>Urban municipalities</i>
Muut kunnat - <i>Övriga kommuner</i>	5 688	-6,6	41	26,8	<i>Other municipalities</i>
Rattijuopumus ja huumaantuneena ajaminen - Kört alkohol-/narkotikapåverkad					Driving while under the influence of alcohol or drugs
Koko maa - <i>Hela landet</i>	22 069	-4,7	2 684	18,3	<i>Whole country</i>
Kaupunkimaiset kunnat - <i>Urbana kommuner</i>	13 260	-2,6	2 165	19,7	<i>Urban municipalities</i>
Muut kunnat - <i>Övriga kommuner</i>	8 809	-7,8	519	12,5	<i>Other municipalities</i>
Huumausainerikokset - Narkotikabrott					Drug offences
Koko maa - <i>Hela landet</i>	696	-0,3	4 962	-23,9	<i>Whole country</i>
Kaupunkimaiset kunnat - <i>Urbana kommuner</i>	576	-2,3	4 138	-21,7	<i>Urban municipalities</i>
Muut kunnat - <i>Övriga kommuner</i>	120	9,2	824	-35,2	<i>Other municipalities</i>

Päihdetapausten osuus - Andel alkohol- och narkotikarelaterade fall - Proportion of substance abuse cases

	Vuosi - År - Year 2006 %	Vuosi - År - Year 2006 %	
Kaikki rikokset - Alla brott			All offences
Koko maa - <i>Hela landet</i>	15,7	2,5	<i>Whole country</i>
Kaupunkimaiset kunnat - <i>Urbana kommuner</i>	16,7	3,4	<i>Urban municipalities</i>
Muut kunnat - <i>Övriga kommuner</i>	14,2	1,1	<i>Other municipalities</i>
Henkeen ja terveyteen kohdistuneet rikokset - Brott mot liv och hälsa			Offences against life and health
Koko maa - <i>Hela landet</i>	59,6	0,5	<i>Whole country</i>
Kaupunkimaiset kunnat - <i>Urbana kommuner</i>	58,6	0,5	<i>Urban municipalities</i>
Muut kunnat - <i>Övriga kommuner</i>	61,9	0,4	<i>Other municipalities</i>
Rattijuopumus ja huumaantuneena ajaminen - Kört alkohol-/narkotikapåverkad			Driving while under the influence of alcohol or drugs
Koko maa - <i>Hela landet</i>	86,3	10,5	<i>Whole country</i>
Kaupunkimaiset kunnat - <i>Urbana kommuner</i>	82,8	13,5	<i>Urban municipalities</i>
Muut kunnat - <i>Övriga kommuner</i>	92,1	5,4	<i>Other municipalities</i>
Huumausainerikokset - Narkotikabrott			Drug offences
Koko maa - <i>Hela landet</i>	5,2	36,9	<i>Whole country</i>
Kaupunkimaiset kunnat - <i>Urbana kommuner</i>	5,0	35,9	<i>Urban municipalities</i>
Muut kunnat - <i>Övriga kommuner</i>	6,3	43,1	<i>Other municipalities</i>

Lähde: Poliisin tietoon tullut rikollisu s. SVT. Tilastokeskus. - Källa: Brottslighet som kommit till polisens kännedom. FOS. Statistikcentralen. -
Source: Offences Known to the Police. OSF. Statistics Finland.

Taulu 10. - Tabell 10. - Table 10.

Rattijuopumusrikokset ja päihtymyksen takia säilöönotetut kunnittain 2006*Rattfylleribrott samt och omhändertagande av berusade, kommunvis 2006**Drink driving offences and persons taken into police custody for drunkenness, 2006*

Maakunta ja kunta <i>Landskap och kommun Region and municipality</i>	Rattijuopumus ja huumaintuneena ajaminen <i>Rattfylleri och körning narkotika- påverkad Driving while under the influence of alcohol or drugs</i>			Päihtymyksen takia säilöönotetut <i>Omhändertagits på grund av berusning Persons taken into police custody for drunkenness</i>	
	Luku- määrä <i>Antal Number</i>	100 000 moottoriajo- neuvoa kohti ¹⁾ <i>Per 100 000 motorfordon¹⁾ Per 100 000 motor vehicles¹⁾</i>	1 000 asukasta kohti <i>Per 1 000 invånare Per 1000 capita</i>	Luku- määrä <i>Antal Number</i>	1 000 asukasta kohti <i>Per 1 000 invånare Per 1000 capita</i>
Koko maa - Hela landet - Whole country	25 765	837	4,9	99 559	18,9
Uusimaa - Nyland	6 303	890	4,6	28 513	20,8
Espoo - Esbo	831	715	3,5	3 323	14,1
Hanko - Hangö	114	1 986	11,7	275	28,3
Helsinki - Helsingfors	2 549	1 018	4,5	15 319	27,1
Hyvinkää - Hyvinge	298	1 119	6,7	1 716	38,7
Järvenpää - Träskända	184	876	4,9	1 214	32,3
Karjaa - Karis	64	970	7,1	114	12,7
Karkkila - Högfors	48	794	5,4	99	11,1
Kauniainen - Grankulla	20	492	2,4	87	10,3
Kerava - Kervo	98	574	3,0	779	24,1
Lohja - Lojo	192	829	5,2	452	12,2
Tammisaari - Ekenäs	125	502	3,5	248	7,0
Vantaa - Vanda	891	849	4,7	3 654	19,3
Inkoo - Ingå	18	487	3,3	7	1,3
Karjalohja - Karislojo	1	124	0,7	4	2,7
Kirkkonummi - Kyrkslätt	241	1 226	7,0	258	7,5
Mäntsälä	80	721	4,3	211	11,3
Nummi-Pusula	27	594	4,5	30	5,0
Nurmijärvi	280	1 159	7,4	231	6,1
Pohja - Pojo	13	503	2,7	28	5,7
Pornainen - Borgnäs	18	567	3,7	12	2,5
Sammatti	4	382	3,0	2	1,5
Siuntio - Sjundeå	31	974	5,6	20	3,6
Tuusula - Tusby	63	625	4,3	152	10,3
Vihti - Vichtis	113	642	4,3	278	10,5
Itä-Uusimaa - Östra Nyland	352	584	3,8	1 134	12,1
Loviisa - Lovisa	24	476	3,2	89	12,0
Porvoo - Borgå	206	705	4,3	933	19,7
Askola	20	572	4,3	15	3,2
Lapinjärvi - Lappträsk	12	616	4,1	12	4,1
Liljendal	4	440	2,8	7	4,9
Myrskylä - Mörskom	4	294	2,0	3	1,5
Pernaja - Pernå	13	527	3,3	6	1,5
Pukkila	3	202	1,5	6	3,0
Ruotsinpyhäää - Strömfors	7	314	2,4	4	1,4
Sipoo - Sibbo	59	489	3,1	59	3,1
Varsinais-Suomi - Egentliga Finland	2 402	853	5,2	5 416	11,8
Kaarina - S:t Karins	76	763	3,4	115	5,2
Laitila	69	1 113	8,1	90	10,6
Loimaa	67	700	5,1	158	12,1
Naantali - Nådendal	72	864	5,1	91	6,5
Paimio - Pemar	43	632	4,3	32	3,2

Taulu 10. - Tabell 10. - Table 10.

Rattijuopumusrikokset ja päihtymyksen takia säilöönotetut kunnittain 2006

Rattfylleribrott samt och omhändertagande av berusade, kommunvis 2006

Drink driving offences and persons taken into police custody for drunkenness, 2006

Maakunta ja kunta <i>Landskap och kommun Region and municipality</i>	Rattijuopumus ja huumaintuneena ajaminen <i>Rattfylleri och körning narkotika- påverkad Driving while under the influence of alcohol or drugs</i>			Päihtymyksen takia säilöönotetut <i>Omhändertagits på grund av berusning Persons taken into police custody for drunkenness</i>	
	Luku- määrä <i>Antal Number</i>	100 000 moottoriajo- neuvoa kohti ¹⁾ <i>Per 100 000 motorfordon¹⁾ Per 100 000 motor vehicles¹⁾</i>	1 000 asukasta kohti <i>Per 1 000 invånare Per 1000 capita</i>	Luku- määrä <i>Antal Number</i>	1 000 asukasta kohti <i>Per 1 000 invånare Per 1000 capita</i>
Parainen - <i>Pargas</i>	43	545	3,5	70	5,8
Raisio - <i>Reso</i>	140	842	5,8	186	7,8
Salo	135	799	5,3	438	17,2
Somero	35	498	3,7	49	5,1
Turku - <i>Åbo</i>	1 048	1 168	6,0	3 439	19,6
Uusikaupunki - <i>Nystad</i>	101	946	6,3	379	23,6
Alastaro	21	1 008	7,0	16	5,4
Askainen - <i>Villnäs</i>	3	408	3,2	4	4,3
Aura	25	924	6,7	11	2,9
Dragsfjärd	9	473	2,7	4	1,2
Halikko	29	463	3,0	45	4,7
Houtskari - <i>Houtskär</i>	1	252	1,5	1	1,5
Iniö	.	-	-	.	-
Kemiö - <i>Kimito</i>	14	573	4,3	17	5,2
Kiikala	15	1 065	8,1	14	7,6
Kisko	4	312	2,2	6	3,3
Korppoo - <i>Korpo</i>	8	1 643	9,3	1	1,2
Koski Tl	6	309	2,4	7	2,8
Kustavi - <i>Gustavs</i>	19	2 718	20,8	4	4,4
Kuusjoki	6	432	3,4	1	0,6
Lemu	9	726	5,4	.	-
Lieto - <i>Lundo</i>	30	233	1,9	26	1,7
Marttila	15	797	7,2	6	2,9
Masku	24	566	3,9	10	1,6
Mellilä	12	987	10,0	9	7,5
Merimasku	12	1 094	7,5	.	-
Mietoinen	9	692	5,3	9	5,3
Muurla	14	1 241	9,1	5	3,3
Mynämäki	38	832	6,0	20	3,2
Nauvo - <i>Nagu</i>	3	297	2,1	1	0,7
Nousiainen - <i>Nousis</i>	13	375	2,8	6	1,3
Oripää	5	485	3,8	3	2,3
Perniö - <i>Björnå</i>	26	613	4,3	32	5,3
Pertteli	16	686	4,1	7	1,8
Piikkiö - <i>Pikis</i>	38	869	5,2	32	4,4
Pyhäranta	12	750	5,4	5	2,2
Pöytyä	24	536	3,9	11	1,8
Rusko	12	441	3,1	2	0,5
Rymättylä - <i>Rimito</i>	12	797	5,8	3	1,5
Sauvo - <i>Sagu</i>	12	565	4,1	5	1,7
Suomusjärvi	13	1 291	10,0	10	7,7
Särkisalo - <i>Finby</i>	2	543	2,7	.	-
Taivassalo - <i>Tövsala</i>	21	1 612	12,0	5	2,9
Tarvasjoki	3	221	1,5	3	1,5
Vahto	4	320	2,1	3	1,6
Vehmaa	15	768	6,1	19	7,7
Velkua		0	0,0		0,0
Västanfjärd		0	0,0		0,0
Yläne	19	1 231	9,0	6	2,8
Satakunta - <i>Satakunta</i>	1 097	727	4,8	3 269	14,3
Harjavalta	32	594	4,2	96	12,5

Taulu 10. - Tabell 10. - Table 10.

Rattijuopumusrikokset ja päihtymyksen takia säilöönotetut kunnittain 2006*Rattfylleribrott samt och omhändertagande av berusade, kommunvis 2006**Drink driving offences and persons taken into police custody for drunkenness, 2006*

Maakunta ja kunta <i>Landskap och kommun Region and municipality</i>	Rattijuopumus ja huumaintuneena ajaminen <i>Rattfylleri och körning narkotika- påverkad Driving while under the influence of alcohol or drugs</i>			Päihtymyksen takia säilöönotetut <i>Omhändertagits på grund av berusning Persons taken into police custody for drunkenness</i>	
	Luku- määrä <i>Antal Number</i>	100 000 moottoriajo- neuvoa kohti ¹⁾ <i>motorfordon¹⁾ Per 100 000 motor vehicles¹⁾</i>	1 000 asukasta kohti <i>Per 1 000 invånare Per 1000 capita</i>	Luku- määrä <i>Antal Number</i>	1 000 asukasta kohti <i>Per 1 000 invånare Per 1000 capita</i>
Huittinen	43	604	4,7	72	8,0
Kankaanpää	61	727	4,8	187	14,9
Kokemäki - Kumo	41	686	5,0	58	7,0
Pori - Björneborg	380	830	5,0	1 792	23,5
Rauma - Raumo	231	1 020	6,3	726	19,9
Ulvila - Ulvsby	40	436	2,9	95	6,9
Eura	37	554	3,9	23	2,4
Eurajoki - Euraâminne	26	591	4,4	20	3,4
Honkajoki	9	635	4,5	5	2,5
Jämijärvi	7	473	3,2	12	5,6
Karvia	21	1 038	7,6	7	2,5
Kiikoinen	3	280	2,3	5	3,8
Kiukainen	8	326	2,4	4	1,2
Kodisjoki	2	446	3,8	.	-
Köyliö - Kjulö	18	822	6,2	12	4,1
Lappi	10	404	3,1	6	1,8
Lavia	7	468	3,2	10	4,6
Luvia	11	489	3,3	3	0,9
Merikarvia - Sastmola	13	620	3,7	17	4,9
Nakkila	26	637	4,5	31	5,4
Noormarkku - Norrmark	20	476	3,3	42	6,9
Pomarkku - Påmark	13	779	5,2	9	3,6
Siiikainen	7	618	3,9	7	3,9
Säkylä	22	629	4,5	23	4,7
Vampula	9	685	5,3	7	4,2
Kanta-Häme - Egentliga Tavastland	990	914	5,8	3 074	18,1
Forssa	106	810	5,9	447	25,0
Hämeenlinna - Tavastehus	369	1 319	7,7	1 346	28,1
Riihimäki	139	840	5,1	691	25,1
Hattula	31	491	3,3	83	8,8
Hauho	20	711	5,0	55	13,9
Hausjärvi	52	1 025	6,1	49	5,7
Humppila	4	215	1,5	11	4,3
Janakkala	98	943	6,1	193	12,0
Jokioinen - Jockis	23	586	4,0	8	1,4
Kalvola	17	703	4,9	26	7,5
Lammi	32	855	5,7	79	14,1
Loppi	34	568	4,2	25	3,1
Renko	11	654	4,6	21	8,8
Tammela	26	730	4,0	24	3,6
Tuulos	16	1 416	10,1	10	6,3
Ypäjä	12	642	4,5	6	2,3
Pirkanmaa - Birkland	1 969	715	4,2	7 363	15,6
Ikaalinen - Ikaalis	52	1 072	6,9	90	12,0
Mänttä	30	693	4,6	248	38,4

Taulu 10. - Tabell 10. - Table 10.

Rattijuopumusrikokset ja päihtymyksen takia säilöönotetut kunnittain 2006

Rattfylleribrott samt och omhändertagande av berusade, kommunvis 2006

Drink driving offences and persons taken into police custody for drunkenness, 2006

Maakunta ja kunta <i>Landskap och kommun Region and municipality</i>	Rattijuopumus ja huumaintuneena ajaminen <i>Rattfylleri och körning narkotika- påverkad Driving while under the influence of alcohol or drugs</i>			Päihtymyksen takia säilöönotetut <i>Omhändertagits på grund av berusning Persons taken into police custody for drunkenness</i>	
	Luku- määrä <i>Antal Number</i>	100 000 moottoriajo- neuvoa kohti ¹⁾ <i>Per 100 000 motorfordon¹⁾ Per 100 000 motor vehicles¹⁾</i>	1 000 asukasta kohti <i>Per 1 000 invånare Per 1000 capita</i>	Luku- määrä <i>Antal Number</i>	1 000 asukasta kohti <i>Per 1 000 invånare Per 1000 capita</i>
Orivesi	62	1 067	7,0	120	13,5
Parkano	45	927	6,2	37	5,1
Tampere - <i>Tammerfors</i>	738	711	3,6	4 767	23,1
Toijala	34	593	4,0	108	12,8
Valkeakoski	94	756	4,6	277	13,6
Vammala	72	666	4,7	267	17,5
Virrat - <i>Viridis</i>	33	633	4,2	86	11,1
Ylöjärvi	71	488	3,0	164	7,0
Hämeenkyrö - <i>Tavastkyro</i>	60	836	5,9	82	8,0
Juupajoki	11	680	5,0	9	4,1
Kangasala	117	688	4,3	152	5,6
Kihniö	6	369	2,6	6	2,6
Kuhmalahti	8	947	7,2	3	2,7
Kuru	20	1 008	7,2	9	3,2
Kylmäkoski	16	1 162	6,1	16	6,1
Lempäälä	66	568	3,5	147	7,9
Luopioinen	12	791	5,0	12	5,0
Längelmäki	5	506	3,0	5	3,0
Mouhijärvi	14	644	4,6	13	4,3
Pirkkala - <i>Birkala</i>	44	497	2,9	132	8,6
Punkalaidun	12	480	3,5	11	3,2
Pälkäne	11	381	2,4	23	5,1
Ruovesi	26	762	4,9	30	5,6
Suodenniemi	8	813	6,0	8	6,0
Urjala	29	657	5,3	38	6,9
Vesilahti	9	356	2,3	10	2,5
Viiala	20	590	3,6	49	8,8
Viljakkala	11	1 188	5,1	8	3,7
Vilppula	27	732	5,0	64	11,8
Äetsä	28	844	5,7	19	3,9
Päijät-Häme - <i>Päijänne-Tavastland</i>	1 140	1 002	5,7	5 016	25,2
Heinola	135	1 143	6,6	600	29,1
Lahti - <i>Lahtis</i>	585	1 110	5,9	3 660	37,1
Orimattila	70	690	4,8	157	10,7
Artjärvi - <i>Artsjö</i>	7	652	4,6	6	3,9
Asikkala	65	1 147	7,6	60	7,0
Hartola	22	1 002	6,2	29	8,1
Hollola	81	716	3,8	219	10,3
Hämeenkoski	6	413	2,8	11	5,1
Kärkölä	20	584	4,0	41	8,3
Nastola	96	1 058	6,5	187	12,6
Padasjoki	18	819	5,0	15	4,2
Sysmä	35	1 278	7,6	31	6,7
Kymenlaakso - <i>Kymmenedalen</i>	1 032	901	5,6	2 474	13,4
Anjalankoski	51	468	3,0	92	5,5
Hamina - <i>Fredrikshamn</i>	162	1 143	7,4	215	9,9

Taulu 10. - Tabell 10. - Table 10.

Rattijuopumusrikokset ja päihtymyksen takia säilöönotetut kunnittain 2006*Rattfylleribrott samt och omhändertagande av berusade, kommunvis 2006**Drink driving offences and persons taken into police custody for drunkenness, 2006*

Maakunta ja kunta <i>Landskap och kommun Region and municipality</i>	Rattijuopumus ja huumaintuneena ajaminen <i>Rattfylleri och körning narkotika- påverkad Driving while under the influence of alcohol or drugs</i>			Päihtymyksen takia säilöönotetut <i>Omhändertagits på grund av berusning Persons taken into police custody for drunkenness</i>	
	Luku- määrä <i>Antal Number</i>	100 000 moottoriajo- neuvoa kohti ¹⁾ <i>Per 100 000 motorfordon¹⁾ Per 100 000 motor vehicles¹⁾</i>	1 000 asukasta kohti <i>Per 1 000 invånare Per 1000 capita</i>	Luku- määrä <i>Antal Number</i>	1 000 asukasta kohti <i>Per 1 000 invånare Per 1000 capita</i>
Kotka	338	1 123	6,2	857	15,7
Kouvola	163	806	5,3	841	27,3
Kuusankoski	130	1 008	6,4	276	13,7
Elimäki	36	614	4,3	54	6,5
Iitti	33	684	4,6	44	6,1
Jaala	16	1 296	8,6	10	5,4
Miehikkälä	5	311	2,1	5	2,1
Pyhtää - <i>Pyttis</i>	21	647	4,1	14	2,7
Valkeala	58	815	5,1	55	4,8
Virolahti	19	795	5,3	11	3,0
Etelä-Karjala - Södra Karelen - South Karelia	760	911	5,6	2 404	17,8
Imatra	218	1 163	7,4	788	26,8
Joutseno	56	843	5,2	117	10,8
Lappeenranta - <i>Villmanstrand</i>	288	817	4,9	1 331	22,5
Lemi	17	799	5,6	9	2,9
Luumäki	30	857	5,8	31	5,9
Parikkala	36	946	5,9	29	4,7
Rautjärvi	17	602	4,0	19	4,5
Ruokolahti	27	758	4,6	36	6,1
Savitaipale	29	1 104	7,0	14	3,4
Suomenniemi	4	762	4,9	1	1,2
Taipalsaari	21	733	4,2	17	3,4
Ylämaa	17	1 782	11,6	12	8,2
Etelä-Savo - Södra Savolax	989	1 034	6,2	4 208	26,4
Mikkeli - <i>S:t Michel</i>	309	1 105	6,6	1 753	37,6
Pieksämäki	65	879	5,3	925	75,3
Savonlinna - <i>Nyslott</i>	188	1 260	6,9	866	31,9
Enonkoski	11	1 012	6,5	15	8,8
Haukivuori	12	1 023	5,3	15	6,6
Heinävesi	23	855	5,4	43	10,1
Hirvensalmi	8	611	3,1	17	6,6
Joroinen - <i>Jorois</i>	34	892	6,1	39	7,0
Juva	49	1 049	6,7	134	18,3
Kangasniemi	33	892	5,3	49	7,9
Kerimäki	34	967	5,8	51	8,7
Mäntyharju	57	1 301	8,5	62	9,3
Pertunmaa	14	963	6,8	15	7,3
Pieksänmaa	37	746	4,4	74	8,7
Punkaharju	24	917	6,0	23	5,7
Puumala	10	659	3,6	25	9,1
Rantasalmi	21	794	4,9	26	6,0
Ristiina	38	1 245	7,5	41	8,1
Savonranta	6	840	5,0	8	6,6
Sulkava	16	767	5,1	27	8,6

Taulu 10. - Tabell 10. - Table 10.

Rattijuopumusrikokset ja päihtymyksen takia säilöönotetut kunnittain 2006

Rattfylleribrott samt och omhändertagande av berusade, kommunvis 2006

Drink driving offences and persons taken into police custody for drunkenness, 2006

Maakunta ja kunta <i>Landskap och kommun Region and municipality</i>	Rattijuopumus ja huumaintuneena ajaminen <i>Rattfylleri och körning narkotika- påverkad Driving while under the influence of alcohol or drugs</i>			Päihtymyksen takia säilöönotetut <i>Omhändertagits på grund av berusning Persons taken into police custody for drunkenness</i>	
	Luku- määrä <i>Antal Number</i>	100 000 moottoriajo- neuvoa kohti ¹⁾ <i>Per 100 000 motorfordon¹⁾ Per 100 000 motor vehicles¹⁾</i>	1 000 asukasta kohti <i>Per 1 000 invånare Per 1000 capita</i>	Luku- määrä <i>Antal Number</i>	1 000 asukasta kohti <i>Per 1 000 invånare Per 1000 capita</i>
Pohjois-Savo - Norra Savolax	1 440	1 016	5,8	6 403	25,7
Isalmi - Idensalmi	141	958	6,3	868	38,9
Juankoski	27	829	4,9	88	16,0
Kiuruvesi	51	914	5,3	143	14,8
Kuopio	467	1 021	5,1	3 050	33,5
Nilsiä	45	1 086	6,9	97	14,8
Suonenjoki	55	1 125	7,1	208	26,9
Varkaus	161	1 115	6,8	761	32,2
Kaavi	33	1 629	9,3	118	33,2
Karttula	11	499	3,1	26	7,3
Keitele	16	1 007	5,9	21	7,8
Lapinlahti	48	1 095	6,4	165	21,8
Leppävirta	53	823	4,9	184	16,8
Maaninka	20	840	5,2	28	7,3
Pielavesi	40	1 337	7,5	80	14,9
Rautalampi	18	866	5,0	23	6,4
Rautavaara	16	1 264	7,8	12	5,8
Siilinjärvi	96	787	4,7	364	17,7
Sonkajärvi	31	1 119	6,3	38	7,8
Tervo	5	495	2,8	11	6,1
Tuusniemi	25	1 499	8,4	58	19,4
Varpaisjärvi	26	1 322	8,5	26	8,5
Vesanto	16	1 042	6,3	7	2,7
Vieremä	39	1 600	9,5	27	6,6
Pohjois-Karjala - Norra Karelen North Karelia	871	868	5,2	4 257	25,4
Joensuu	265	834	4,6	2 439	42,2
Kitee	47	747	4,9	197	20,4
Lieksa	72	907	5,3	403	29,8
Nurmes	83	1 555	9,3	267	29,8
Outokumpu	64	1 402	8,3	283	36,5
Eno	36	868	5,4	47	7,0
Ilomantsi - Ilomants	30	758	4,8	95	15,0
Juuka	38	1 081	6,4	73	12,3
Kesälahti	13	792	4,9	14	5,3
Kontiolahti	52	616	4,0	124	9,5
Liperi	44	577	3,7	128	10,8
Polvijärvi	28	875	5,7	36	7,3
Pyhäselkä	29	591	3,7	56	7,2
Rääkkylä	20	1 132	7,2	32	11,5
Tohmajärvi	32	913	6,0	50	9,4
Valtimo	18	1 087	7,0	13	5,0
Keski-Suomi - Mellersta Finland - Central Finland	1 181	763	4,4	6 839	25,5
Jyväskylä	332	753	3,9	3 944	46,5
Jämsä	95	974	6,3	492	32,7

Taulu 10. - Tabell 10. - Table 10.

Rattijuopumusrikokset ja päihtymyksen takia säilöönotetut kunnittain 2006*Rattfylleribrott samt och omhändertagande av berusade, kommunvis 2006**Drink driving offences and persons taken into police custody for drunkenness, 2006*

Maakunta ja kunta <i>Landskap och kommun Region and municipality</i>	Rattijuopumus ja huumaintuneena ajaminen <i>Rattfylleri och körning narkotika- påverkad Driving while under the influence of alcohol or drugs</i>			Päihtymyksen takia säilöönotetut <i>Omhändertagits på grund av berusning Persons taken into police custody for drunkenness</i>	
	Luku- määrä <i>Antal Number</i>	100 000 moottoriajo- neuvoa kohti ¹⁾ <i>Per 100 000 motorfordon¹⁾ Per 100 000 motor vehicles¹⁾</i>	1 000 asukasta kohti <i>Per 1 000 invånare Per 1000 capita</i>	Luku- määrä <i>Antal Number</i>	1 000 asukasta kohti <i>Per 1 000 invånare Per 1000 capita</i>
Jämsänkoski	45	956	6,0	127	17,0
Keuruu	92	1 344	8,4	338	30,7
Saarijärvi	47	725	4,7	314	31,5
Suolahti	24	698	4,5	121	22,5
Viitasaari	43	958	5,8	74	9,9
Äänekoski	73	932	5,3	294	21,5
Hankasalmi	27	794	4,9	42	7,6
Joutsa	23	923	5,7	34	8,4
Jyväskylän mlk - <i>Jyväskylä lk</i>	109	552	3,1	531	15,0
Kannonkoski	3	295	1,8	7	4,3
Karstula	19	633	4,0	37	7,8
Kinnula	5	455	2,6	7	3,7
Kivijärvi	3	391	2,1	8	5,6
Konnevesi	14	731	4,6	23	7,5
Korpilahti	32	1 144	6,4	22	4,4
Kuhmoinen	23	1 353	8,4	29	10,6
Kyyjärvi	6	647	3,7	6	3,7
Laukaa	40	373	2,3	204	11,7
Leivonmäki	7	748	6,2	5	4,4
Luhanka	5	888	5,9	4	4,7
Multia	10	830	5,0	12	6,0
Muurame	30	599	3,4	50	5,6
Petäjävesi	20	909	5,3	24	6,4
Pihtipudas	25	913	5,2	61	12,6
Pylkönmäki	5	887	5,1	3	3,1
Sumiainen	7	806	5,4	6	4,6
Toivakka	8	561	3,4	11	4,7
Uurainen	9	421	2,9	9	2,9
Etelä-Pohjanmaa - <i>Södra Österbotten</i>	897	674	4,6	2 524	13,0
<i>South Ostrobothnia</i>					
Alajärvi	42	762	4,7	101	11,4
Alavus	62	929	6,5	200	21,0
Kauhajoki	113	1 127	7,8	242	16,7
Kauhava	21	380	2,6	82	10,3
Kurikka	42	588	4,0	57	5,4
Lapua - <i>Lappo</i>	47	500	3,3	200	14,2
Seinäjoki	235	902	6,4	1 159	31,5
Ähtäri - <i>Etseri</i>	28	583	4,1	69	10,1
Alahärmä	19	583	4,0	29	6,1
Evijärvi	5	252	1,8	8	2,8
Ilmajoki	49	605	4,2	63	5,5
Isojoki - <i>Storå</i>	4	234	1,6	4	1,6
Jalasjärvi	44	729	5,2	55	6,4
Jurva	11	373	2,5	10	2,3
Karijoki - <i>Bötom</i>	10	870	6,2	5	3,1
Kortesjärvi	9	545	3,8	4	1,7
Kuortane	18	630	4,3	21	5,0
Lappajärvi	10	450	2,8	8	2,2

Taulu 10. - Tabell 10. - Table 10.

Rattijuopumusrikokset ja päihtymyksen takia säilöönotetut kunnittain 2006

Rattfylleribrott samt och omhändertagande av berusade, kommunvis 2006

Drink driving offences and persons taken into police custody for drunkenness, 2006

Maakunta ja kunta <i>Landskap och kommun Region and municipality</i>	Rattijuopumus ja huumaintuneena ajaminen <i>Rattfylleri och körning narkotika- påverkad Driving while under the influence of alcohol or drugs</i>			Päihtymyksen takia säilöönotetut <i>Omhändertagits på grund av berusning Persons taken into police custody for drunkenness</i>	
	Luku- määrä <i>Antal Number</i>	100 000 moottoriajo- neuvoa kohti ¹⁾ <i>Per 100 000 motorfordon¹⁾ Per 100 000 motor vehicles¹⁾</i>	1 000 asukasta kohti <i>Per 1 000 invånare Per 1000 capita</i>	Luku- määrä <i>Antal Number</i>	1 000 asukasta kohti <i>Per 1 000 invånare Per 1000 capita</i>
Lehtimäki	10	730	5,2	8	4,2
Nurmo	38	458	3,1	67	5,4
Soini	11	667	4,3	5	1,9
Teuva - <i>Östermark</i>	18	473	2,9	44	7,1
Töysä	15	619	4,6	22	6,8
Vimpeli	8	372	2,4	10	3,0
Ylihärmä	8	354	2,7	18	6,0
Ylistaro	20	498	3,6	33	5,9
Pohjanmaa - <i>Österbotten - Ostrobothnia</i>	584	502	3,4	2 157	12,4
Kaskinen - <i>Kaskö</i>	5	535	3,3	6	4,0
Kristiinankaupunki - <i>Kristnestad</i>	26	515	3,5	27	3,6
Närpiö - <i>Närpes</i>	37	522	3,9	23	2,4
Pietarsaari - <i>Jakobstad</i>	79	583	4,0	385	19,7
Uusikaarlepyy - <i>Nykarleby</i>	12	208	1,6	24	3,2
Vaasa - <i>Vasa</i>	241	705	4,2	1 542	26,8
Isokyrö - <i>Storkyro</i>	19	358	3,8	12	2,4
Korsnäs	1	61	0,5	2	0,9
Kruunupyö - <i>Kronoby</i>	15	315	2,2	5	0,7
Laihia - <i>Laihela</i>	24	452	3,1	59	7,7
Luoto - <i>Larsmo</i>	5	199	1,1	4	0,9
Maalahti - <i>Malax</i>	16	420	2,9	6	1,1
Maksamaa - <i>Maxmo</i>	4	551	3,9	2	1,9
Mustasaari - <i>Korsholm</i>	63	491	3,6	26	1,5
Oravainen - <i>Oravais</i>	3	200	1,4	3	1,4
Pedersören kunta - <i>Pedersöre</i>	19	302	1,8	20	1,9
Vähäkyrö - <i>Lillkyro</i>	12	434	2,6	10	2,2
Vöyri - <i>Vörå</i>	3	123	0,9	1	0,3
Keski-Pohjanmaa - <i>Mellersta Österb Central Ostrobothnia</i>	249	556	3,5	1 166	16,5
Kannus	15	403	2,5	52	8,8
Kokkola - <i>Karleby</i>	133	576	3,6	975	26,7
Halsua	6	667	4,3	3	2,1
Himanka	13	660	4,3	9	3,0
Kaustinen - <i>Kaustby</i>	15	519	3,5	44	10,2
Kälviä - <i>Kelviä</i>	15	524	3,3	28	6,2
Lestijärvi	-	-	-	1	1,1
Lohtaja - <i>Lochteå</i>	13	755	4,6	7	2,5
Perho	17	931	5,7	9	3,0
Toholampi	10	451	2,7	9	2,5
Ullava	2	314	2,0	1	1,0
Veteli - <i>Vetil</i>	10	407	2,8	28	7,9
Pohjois-Pohjanmaa - <i>Norra Österbo North Ostrobothnia</i>	1 747	820	4,6	7 191	18,9
Haapajärvi	43	923	5,5	179	22,8
Haapavesi	39	895	5,2	114	15,1

Taulu 10. - Tabell 10. - Table 10.

Rattijuopumusrikokset ja päihtymyksen takia säilöönotetut kunnittain 2006*Rattfylleribrott samt och omhändertagande av berusade, kommunvis 2006**Drink driving offences and persons taken into police custody for drunkenness, 2006*

Maakunta ja kunta <i>Landskap och kommun Region and municipality</i>	Rattijuopumus ja huumaintuneena ajaminen <i>Rattfylleri och körning narkotika- påverkad Driving while under the influence of alcohol or drugs</i>			Päihtymyksen takia säilöönotetut <i>Omhändertagits på grund av berusning Persons taken into police custody for drunkenness</i>	
	Luku- määrä <i>Antal Number</i>	100 000 moottoriajo- neuvoa kohti ¹⁾ <i>motorfordon¹⁾ Per 100 000 motor vehicles¹⁾</i>	1 000 asukasta kohti <i>Per 1 000 invånare Per 1000 capita</i>	Luku- määrä <i>Antal Number</i>	1 000 asukasta kohti <i>Per 1 000 invånare Per 1000 capita</i>
Kalajoki	58	973	6,3	86	9,3
Kuusamo	96	913	5,6	343	20,2
Nivala	77	1 190	7,0	161	14,7
Oulainen	42	925	5,2	146	18,1
Oulu - <i>Uleåborg</i>	543	829	4,2	4 063	31,2
Pudasjärvi	73	1 398	7,9	225	24,4
Pyhäjärvi	41	1 099	6,6	142	22,7
Raahe - <i>Brahestad</i>	110	805	4,9	536	23,9
Ylivieska	80	848	5,9	288	21,2
Alavieska	2	112	0,7	8	2,8
Hailuoto - <i>Karlö</i>	1	163	1,0	.	-
Haukipudas	89	915	5,0	186	10,4
Ii	41	1 066	5,9	50	7,1
Kempele	51	594	3,4	88	5,9
Kestilä	1	106	0,6	3	1,9
Kiiminki	28	401	2,3	61	4,9
Kuivaniemi	10	860	5,1	4	2,0
Kärsämäki	9	526	3,0	23	7,7
Liminka - <i>Limingo</i>	31	746	3,9	42	5,3
Lumijoki	6	547	3,2	13	6,9
Merijärvi	7	951	5,5	.	-
Muhos	47	940	5,5	112	13,2
Oulunsalo	11	222	1,2	32	3,4
Piippola	6	725	4,6	6	4,6
Pulkki	9	834	5,6	23	14,3
Pyhäjoki	10	473	2,9	8	2,3
Pyhäntä	4	411	2,2	3	1,7
Rantsila	13	1 118	6,4	16	7,8
Reisjärvi	7	408	2,3	17	5,5
Ruukki	15	537	3,3	22	4,9
Sievi	17	586	3,3	26	5,0
Siikajoki	5	571	3,8	4	3,0
Taivalkoski	34	1 262	7,3	59	12,7
Tyrnävä	30	909	5,1	31	5,2
Utajärvi	21	1 104	6,6	19	6,0
Vihanti	16	771	4,9	28	8,6
Yli-Ii	10	789	4,5	12	5,4
Ylikkiiminki	14	680	4,1	12	3,5
Kainuu - <i>Kajanaland</i>	418	839	5,0	1 374	16,3
Kajaani - <i>Kajana</i>	175	853	4,9	734	20,7
Kuhmo	47	736	4,7	154	15,3
Hyrnsalmi	13	748	4,3	33	10,9
Paltamo	19	823	4,6	36	8,8
Puolanka	10	507	3,0	39	11,7
Ristijärvi	8	788	5,0	11	6,8
Sotkamo	46	715	4,3	163	15,2
Suomussalmi	63	1 061	6,4	141	14,3
Vaala	28	1 309	7,8	48	13,3
Vuolijoki	9	667	3,5	15	5,8

Taulu 10. - Tabell 10. - Table 10.

Rattijuopumusrikokset ja päihtymyksen takia säilöönotetut kunnittain 2006

Rattfylleribrott samt och omhändertagande av berusade, kommunvis 2006

Drink driving offences and persons taken into police custody for drunkenness, 2006

Maakunta ja kunta <i>Landskap och kommun Region and municipality</i>	Rattijuopumus ja huumautuneena ajaminen <i>Rattfylleri och körning narkotika- påverkad Driving while under the influence of alcohol or drugs</i>			Päihtymyksen takia säilöönotetut <i>Omhändertagits på grund av berusning Persons taken into police custody for drunkenness</i>	
	Luku- määrä <i>Antal Number</i>	100 000 moottoriajo- neuvoa kohti ¹⁾ <i>Per 100 000 motorfordon¹⁾ Per 100 000 motor vehicles¹⁾</i>	1 000 asukasta kohti <i>Per 1 000 invånare Per 1000 capita</i>	Luku- määrä <i>Antal Number</i>	1 000 asukasta kohti <i>Per 1 000 invånare Per 1000 capita</i>
Lappi - Lappaland - Lapland	1 215	1 090	6,6	4 470	24,2
Kemi	272	2 236	11,9	770	33,8
Kemijärvi	53	944	5,8	358	39,5
Rovaniemi	269	789	4,6	2 140	36,8
Tornio - Torneå	141	1 054	6,3	247	11,1
Enontekiö - Enontekis	8	677	4,0	.	-
Inari - Enare	68	1 524	9,7	181	25,9
Keminmaa	58	884	6,6	98	11,1
Kittilä	50	1 378	8,5	79	13,4
Kolari	20	753	5,3	13	3,4
Muonio	15	905	6,2	12	5,0
Pelkosenniemi	5	725	4,6	18	16,7
Pello	15	520	3,4	41	9,4
Posio	24	973	5,7	52	12,4
Ranua	38	1 491	8,2	45	9,7
Salla	24	931	5,4	77	17,2
Savukoski	11	1 398	8,7	7	5,5
Simo	13	552	3,6	22	6,1
Sodankylä	60	1 066	6,6	237	26,1
Tervola	21	961	5,7	33	9,0
Utsjoki	12	1 451	8,8	.	-
Ylitornio - Övertorneå	38	1 201	7,5	40	7,9
Ahvenanmaa - Åland	129	613	4,8	307	11,4
Maarianhamina - Mariehamn	70	870	6,5	282	26,1
Brändö	2	604	3,8	.	-
Eckerö	4	529	4,3	4	4,3
Finström	12	575	4,9	3	1,2
Föglö	-	-	-	1	1,7
Geta	1	260	2,2	.	-
Hammarland	6	512	4,2	1	0,7
Jomala	18	637	4,9	4	1,1
Kumlinge	-	-	-	-	0,0
Kökar	4	2 151	13,4	.	-
Lemland	2	171	1,2	4	2,3
Lumparland	5	1 623	12,9	6	15,5
Saltvik	1	70	0,6	.	-
Sottunga	-	-	-	.	0,0
Sund	4	476	3,9	2	1,9
Vårdö	-	-	-	-	0,0

¹⁾ Autot ja moottoripyörät. - Bilar och mo torcycklar. - *Cars and motorcycles.*

Lähde: Poliisin tietoon tullut rikollisuus . SVT. Tilastokeskus. - Källa: Brottslighet som kommit till polisens kännedom. FOS. Statistikcentralen. -
Source: Offences Known to the Police. OSF. Statistics Finland.

Taulukko 11. - Tabell 11. - Table 11.

Poliisin tietoon tulleet huumausainerikokset maakunnittain 2005 ja 2006*Narkotikabrott som kommit till polisens kännedom landskapsvis 2005 och 2006**Drug offences recorded by the police by region, 2005 and 2006*

	Lukumäärä		1 000 asukasta kohti	
	<i>Antal</i> <i>Number</i>		<i>Per 1 000 invånare</i> <i>Per 1000 capita</i>	
	2005	2006	2005	2006
Koko maa - Hela landet - Whole country	14 425	13 317	2,7	2,5
Uusimaa - Nyland	4 761	4 728	3,5	3,5
Espoo - <i>Esbo</i>	743	686	3,2	2,9
Helsinki - <i>Helsingfors</i>	2 512	2 594	4,5	4,6
Vantaa - <i>Vanda</i>	593	602	3,2	3,2
Itä-Uusimaa - Östra Nyland	145	154	1,6	1,7
Porvoo - <i>Borgå</i>	63	99	1,3	2,1
Varsinais-Suomi - Egentliga Finland	1 439	1 228	3,2	2,7
Turku - <i>Åbo</i>	1 020	894	5,8	5,1
Satakunta	977	895	4,2	3,9
Pori - <i>Björneborg</i>	451	345	5,9	4,5
Rauma - <i>Raumo</i>	294	329	8,0	9,0
Kanta-Häme - Egentliga Tavastland	540	434	3,2	2,6
Hämeenlinna - <i>Tavastehus</i>	233	234	4,9	4,9
Riihimäki	96	61	3,5	2,2
Pirkanmaa - Birkaland	1 074	1 079	2,3	2,3
Tampere - <i>Tammerfors</i>	744	734	3,6	3,6
Päijät-Häme - Päijänne-Tavastland	562	440	2,8	2,2
Lahti - <i>Lahtis</i>	430	339	4,4	3,4
Kymenlaakso - Kymmenedalen	690	577	3,7	3,1
Kotka	309	281	5,6	5,1
Kouvola	224	174	7,2	5,7
Etelä-Karjala - Södra Karelen - South Karelia	352	369	2,6	2,7
Imatra	44	80	1,5	2,7
Lappeenranta - <i>Villmanstrand</i>	237	223	4,0	3,8
Etelä-Savo - Södra Savolax	288	268	1,8	1,7
Mikkeli - <i>S:t Michel</i>	119	108	2,6	2,3
Savonlinna - <i>Nyslott</i>	63	75	2,3	2,8
Pohjois-Savo - Norra Savolax	636	420	2,5	1,7
Kuopio	417	253	4,6	2,8
Pohjois-Karjala - Norra Karelen - North Karelia	371	262	2,2	1,6
Joensuu	245	191	4,2	3,3
Keski-Suomi - Mellersta Finland - Central Finland	582	373	2,2	1,4
Jyväskylä	341	218	4,0	2,6
Etelä-Pohjanmaa - Södra Österbotten - South Ostrobothnia	337	366	1,7	1,9
Seinäjoki	230	207	6,3	5,6
Pohjanmaa - Österbotten - Ostrobothnia	319	382	1,8	2,2
Vaasa - <i>Vasa</i>	256	271	4,5	4,7
Keski-Pohjanmaa - Mellersta Österbotten - Central Ostrobothnia	181	156	2,6	2,2
Kokkola - <i>Karleby</i>	172	124	4,7	3,4
Pohjois-Pohjanmaa - Norra Österbotten - North Ostrobothnia	548	483	1,4	1,3
Oulu - <i>Uleåborg</i>	349	338	2,7	2,6
Kainuu - Kajanaland	67	179	0,8	2,1
Kajaani - <i>Kajana</i>	43	155	1,2	4,4
Lappi - Lappland - Lapland	489	420	2,6	2,3
Kemi	205	129	9,0	5,7
Rovaniemi	141	162	4,0	2,8
Ahvenanmaa - Åland	49	99	1,8	3,7
Maarianhamina - <i>Mariehamn</i>	40	86	3,7	7,9
Tuntematon, ulkomaat ¹⁾ - <i>Okänd utlandet¹⁾</i> <i>Unknown, outside Finland¹⁾</i>	18	5		

1) Sisältyy koko maahan. - *Ingår i hela landet.* - *Included in the whole country.*Lähde: Poliisin tietoon tullut rikollisuus. SVT. Tilastokeskus. - Källa: Brottslighet som kommit till polisens kännedom. FOS. Statistikcentralen. - *Source: Offences Known to the Police. OSF. Statistics Finland.*

Taulukko 12. - Tabell 12. - Table 12.

Henkeen ja terveyteen kohdistuneet rikokset maakunnittain 2005 ja 2006*Brott mot liv och hälsa landskapsvis 2005 och 2006**Offences against life and health by region, 2005 and 2006*

	Lukumäärä		1 000 asukasta kohti	
	Antal Number	2005	2006	Per 1 000 invånare Per 1000 capita
Koko maa - Hela landet - Whole country	33 372	33 609	6,3	6,4
Uusimaa - Nyland	10 076	10 118	7,4	7,4
Espoo - <i>Esbo</i>	1 126	1 060	4,9	4,5
Helsinki - <i>Helsingfors</i>	5 450	5 625	9,7	10,0
Vantaa - <i>Vanda</i>	1 389	1 362	7,4	7,2
Itä-Uusimaa - Östra Nyland	389	538	4,2	5,8
Porvoo - <i>Borgå</i>	240	335	5,1	7,1
Varsinais-Suomi - Egentliga Finland	2 642	2 799	5,8	6,1
Turku - <i>Åbo</i>	1 332	1 497	7,6	8,5
Satakunta	1 176	1 316	5,1	5,7
Pori - <i>Björneborg</i>	593	597	7,8	7,8
Rauma - <i>Raumo</i>	223	284	6,1	7,8
Kanta-Häme - Egentliga Tavastland	1 079	935	6,4	5,6
Hämeenlinna - <i>Tavastehus</i>	403	311	8,5	6,5
Riihimäki	231	229	8,5	8,3
Pirkanmaa - Birkaland	2 453	2 489	5,2	5,3
Tampere - <i>Tammerfors</i>	1 237	1 268	6,1	6,1
Päijät-Häme - Päijänne-Tavastland	1 207	1 216	6,1	6,1
Lahti - <i>Lahtis</i>	729	728	7,4	7,4
Kymenlaakso - Kymmenedalen	1 041	978	5,6	5,3
Kotka	378	316	6,9	5,8
Kouvola	221	276	7,1	9,0
Etelä-Karjala - Södra Karelen - South Karelia	824	723	6,1	5,3
Imatra	192	209	6,5	7,1
Lappeenranta - <i>Villmanstrand</i>	440	379	7,4	6,4
Etelä-Savo - Södra Savolax	1 114	1 053	6,9	6,6
Mikkeli - <i>S:t Michel</i>	338	331	7,3	7,1
Savonlinna - <i>Nyslott</i>	229	228	8,4	8,4
Pohjois-Savo - Norra Savolax	1 680	1 717	6,7	6,9
Kuopio	666	769	7,3	8,5
Pohjois-Karjala - Norra Karelen - North Karelia	1 010	1 122	6,0	6,7
Joensuu	458	521	7,9	9,0
Keski-Suomi - Mellersta Finland - Central Finland	1 650	1 681	6,2	6,3
Jyväskylä	696	714	8,2	8,4
Etelä-Pohjanmaa - Södra Österbotten - South Ostrobothnia	945	965	4,9	5,0
Seinäjoki	314	295	8,6	8,0
Pohjanmaa - Österbotten - Ostrobothnia	854	914	4,9	5,3
Vaasa - <i>Vasa</i>	453	574	7,9	10,0
Keski-Pohjanmaa - Mellersta Österbotten - Central Ostrobothnia	466	447	6,6	6,3
Kokkola - <i>Karleby</i>	328	330	9,0	9,0
Pohjois-Pohjanmaa - Norra Österbotten - North Ostrobothnia	2 429	2 237	6,4	5,9
Oulu - <i>Uleåborg</i>	954	880	7,4	6,8
Kainuu - Kajanaland	658	699	7,7	8,2
Kajaani - <i>Kajana</i>	292	356	8,2	10,0
Lappi - Lappland - Lapland	1 273	1 298	6,9	7,0
Kemi	240	223	10,5	9,8
Rovaniemi	357	442	10,0	7,6
Ahvenanmaa - Åland	249	206	9,3	7,7
Maarianhamina - <i>Mariehamn</i>	180	146	16,7	13,5
Tuntematon, ulkomaat ¹⁾ - <i>Okänd utlandet¹⁾</i>				
<i>Unknown, outside Finland¹⁾</i>	157	158		

1) Sisältyy koko maahan. - *Ingår i hela landet.* - *Included in the whole country.*Lähde: Poliisin tietoon tullut rikollisuus. SVT. Tilastokeskus. - Källa: Brottslighet som kommit till polisens kännedom. FOS. Statistikcentralen. - *Source: Offences Known to the Police. OSF. Statistics Finland.*

Taulukko 13. - *Tabell 13. - Table 13.***Alkoholisairauksiin ja tapaturmaiseen alkoholimyrkytykseen kuolleet ja ikävakioitu kuolleisuus maakunnittain 2005 ja 2006***Dödsfall till följd av alkoholrelaterade sjukdomar och alkoholförgiftning samt åldersstandardiserad dödlighet landskapsvis 2005 och 2006**Deaths from alcohol-related diseases and accidental alcohol poisoning and the age-standardised mortality by region, 2005 and 2006*

	Kuolleet		Vuosikeskiarvo Årsgenomsnitt Annual average for deaths 2002-2006
	Döda Deaths 2005	2006	
Koko maa - Hela landet - Whole country	2 008	2 020	1 783
Maakunta - Landskap - Region			
Uusimaa - <i>Nyland</i>	489	490	417
Itä-Uusimaa - <i>Östra Nyland</i>	36	33	27
Varsinais-Suomi - <i>Egentliga Finland</i>	192	168	159
Satakunta - <i>Satakunta</i>	94	103	95
Kanta-Häme - <i>Egentliga Tavastland</i>	91	73	71
Pirkanmaa - <i>Birkaland</i>	151	164	146
Päijät-Häme - <i>Päijänne-Tavastland</i>	97	99	81
Kymenlaakso - <i>Kymmenedalen</i>	115	124	102
Etelä-Karjala - <i>Södra Karelen - South Karelia</i>	64	59	60
Etelä-Savo - <i>Södra Savolax</i>	89	76	71
Pohjois-Savo - <i>Norra Savolax</i>	106	104	104
Pohjois-Karjala - <i>Norra Karelen - North Karelia</i>	71	69	64
Keski-Suomi - <i>Mellersta Finland - Central Finland</i>	95	102	91
Etelä-Pohjanmaa - <i>Södra Österbotten - South Ostrobothnia</i>	51	54	46
Pohjanmaa - <i>Österbotten - Ostrobothnia</i>	32	31	27
Keski-Pohjanmaa - <i>Mellersta Österbotten Central Ostrobothnia</i>	22	19	16
Pohjois-Pohjanmaa - <i>Norra Österbotten North Ostrobothnia</i>	113	105	100
Kainuu - <i>Kajanaland</i>	28	36	31
Lappi - <i>Lappland - Lapland</i>	68	107	73
Ahvenanmaa - <i>Åland</i>	4	4	5

Lähde: Kuolemansyyt. SVT. Tilastokeskus; Stakes. - Källa: Dödsorsaker. FOS. Statistikcentralen; Stakes. - *Source: Causes of Death. OSF. Statistics Finland; STAKES.*

Taulukko 14. - Tabell 14. - Table 14.

Päihdehuollon kustannukset kunnittain 2005*Missbrukarvårdens kostnader kommunvis 2005**Costs of care and services for substance abusers by municipality, 2005*

Maakunta ja kunta <i>Landskap och kommun Region and municipality</i>	Käyttökustannukset <i>Driftkostnader Operating expenditure</i> 1 000 €	Käyttötuotot <i>Driftintäkter Operating revenue</i> 1 000 €	Nettokustannukset <i>Nettokostnader Net expenditure</i> 1 000 €	Asukasta kohti, € <i>Per invånare, € Per capita, €</i>
Koko maa - Hela landet - Whole country	129 176	11 311	117 865	22,4
Uusimaa - Nyland	51 321	2 963	48 358	35,6
Espoo - <i>Esbo</i>	8 456	266	8 190	35,3
Hanko - <i>Hangö</i>	241	2	239	24,3
Helsinki - <i>Helsingfors</i>	25 967	1 890	24 077	42,9
Hyvinkää - <i>Hyvinge</i>	603	42	561	12,8
Järvenpää - <i>Träskända</i>	784	174	610	16,3
Karjaa - <i>Karis</i>	317	153	164	18,3
Karkkila - <i>Högfors</i>	114	1	113	12,8
Kauniainen - <i>Grankulla</i>	184	0	184	21,8
Kerava - <i>Kervo</i>	727	16	711	22,5
Lohja - <i>Lojo</i>	961	57	904	24,7
Tammisaari - <i>Ekenäs</i>	199	0	199	13,7
Vantaa - <i>Vanda</i>	9 431	241	9 190	49,1
Inkoo - <i>Ingå</i>	47	0	47	8,9
Karjalohja - <i>Karislojo</i>	7	0	7	4,7
Kirkkonummi - <i>Kyrkslätt</i>	893	80	813	24,2
Mäntsälä	229	0	229	12,6
Nummi-Pusula	66	0	66	11,0
Nurmijärvi	703	9	694	18,6
Pohja - <i>Pojo</i>	96	0	96	19,7
Pornainen - <i>Borgnäs</i>	14	0	14	2,9
Sammatti	9	0	9	6,9
Siuntio - <i>Sjundeå</i>	131	0	131	24,2
Tuusula - <i>Tusby</i>	474	9	465	13,3
Vihti - <i>Vichtis</i>	668	23	645	24,9
Itä-Uusimaa - Östra Nyland	2 124	101	2 023	21,8
Loviisa - <i>Lovisa</i>	264	22	242	32,8
Porvoo - <i>Borgå</i>	1 563	79	1 484	31,6
Askola	61	0	61	13,4
Lapinjärvi - <i>Lappträsk</i>	15	0	15	5,1
Liljendal	3	0	3	2,0
Myrskylä - <i>Mörskom</i>	1	0	1	0,5
Pernaja - <i>Pernå</i>	48	0	48	12,2
Pukkila	3	0	3	1,5
Ruotsinpyhää - <i>Strömfors</i>	33	0	33	11,3
Sipoo - <i>Sibbo</i>	133	0	133	7,1
Varsinais-Suomi - Egentliga Finland	11 566	886	10 680	23,4
Kaarina - <i>S:t Karins</i>	249	26	223	10,2
Laitila	36	0	36	4,2
Loimaa	243	11	232	17,7
Naantali - <i>Nådendal</i>	265	0	265	19,0
Paimio - <i>Pemar</i>	151	0	151	15,3
Parainen - <i>Pargas</i>	144	45	99	8,2
Raisio - <i>Reso</i>	633	197	436	18,3
Salo	1 274	13	1 261	50,0
Somero	96	0	96	10,0
Turku - <i>Åbo</i>	7 283	580	6 703	38,3
Uusikaupunki - <i>Nystad</i>	195	10	185	11,4

Taulukko 14. - Tabell 14. - Table 14.

Päihdehuollon kustannukset kunnittain 2005*Missbrukarvårdens kostnader kommunvis 2005**Costs of care and services for substance abusers by municipality, 2005*

Maakunta ja kunta <i>Landskap och kommun Region and municipality</i>	Käyttökustannukset <i>Driftkostnader Operating expenditure</i> 1 000 €	Käyttötuotot <i>Driftintäkter Operating revenue</i> 1 000 €	Nettokustannukset <i>Nettokostnader Net expenditure</i> 1 000 €	Asukasta kohti, € <i>Per invånare, € Per capita, €</i>
Alastaro	19	0	19	6,4
Askainen - <i>Villnäs</i>	9	0	9	9,6
Aura	18	0	18	4,9
Dragsfjärd	12	0	12	3,6
Halikko	270	0	270	28,1
Houtskari - <i>Houtskär</i>	3	0	3	4,5
Iniö	0	0	0	0,0
Kemiö - <i>Kimito</i>	9	0	9	2,7
Kiikala	11	0	11	6,0
Kisko	17	0	17	9,1
Korppoo - <i>Korpo</i>	4	0	4	4,5
Koski Tl	5	0	5	2,0
Kustavi - <i>Gustavs</i>	5	0	5	5,4
Kuusjoki	9	0	9	5,1
Lemu	7	0	7	4,3
Lieto - <i>Lundo</i>	96	0	96	6,4
Marttila	2	0	2	1,0
Masku	15	0	15	2,5
Mellilä	10	0	10	8,2
Merimasku	34	0	34	22,0
Mietoinen	2	0	2	1,2
Muurla	17	0	17	11,6
Mynämäki	56	0	56	8,8
Nauvo - <i>Nagu</i>	3	0	3	2,1
Nousiainen - <i>Nousis</i>	7	2	5	1,1
Oripää	6	0	6	4,5
Perniö - <i>Björnå</i>	123	0	123	20,5
Pertteli	26	0	26	6,7
Piikkiö - <i>Pikis</i>	46	0	46	6,5
Pyhäranta	1	0	1	0,5
Pöytyä	18	0	18	2,9
Rusko	22	0	22	5,8
Rymättylä - <i>Rimito</i>	19	0	19	9,3
Sauvo - <i>Sagu</i>	20	2	18	6,1
Suomusjärvi	15	0	15	11,5
Särkisalo - <i>Finby</i>	1	0	1	1,3
Taivassalo - <i>Tövsala</i>	10	0	10	5,7
Tarvasjoki	7	0	7	3,6
Vahto	11	0	11	5,9
Vehmaa	9	0	9	3,7
Velkua	8	0	8	32,7
Västanfjärd	3	0	3	3,7
Yläne	12	0	12	5,6
Satakunta - <i>Satakunta</i>	3 536	668	2 868	12,3
Harjavalta	107	5	102	13,3
Huittinen	103	0	103	11,4
Kankaanpää	170	18	152	12,0
Kokemäki - <i>Kumo</i>	180	60	120	14,3
Pori - <i>Björneborg</i>	2 097	522	1 575	20,7
Rauma - <i>Raumo</i>	392	41	351	9,6
Ulvila - <i>Ulvby</i>	91	11	80	5,8
Eura	79	0	79	8,4
Eurajoki - <i>Euraåminne</i>	13	0	13	2,2
Honkajoki	19	0	19	9,4
Jämijärvi	5	0	5	2,3
Karvia	23	0	23	8,1

Taulukko 14. - Tabell 14. - Table 14.

Päihdehuollon kustannukset kunnittain 2005*Missbrukarvårdens kostnader kommunvis 2005**Costs of care and services for substance abusers by municipality, 2005*

Maakunta ja kunta <i>Landskap och kommun Region and municipality</i>	Käyttökustannukset <i>Driftkostnader Operating expenditure</i> 1 000 €	Käyttötuotot <i>Driftintäkter Operating revenue</i> 1 000 €	Nettokustannukset <i>Nettokostnader Net expenditure</i> 1 000 €	Asukasta kohti, € <i>Per invånare, € Per capita, €</i>
Kiikoinen	2	0	2	1,5
Kiukainen	29	0	29	8,6
Kodisjoki	1	0	1	1,9
Köyliö - <i>Kjulo</i>	10	0	10	3,4
Lappi	10	0	10	3,1
Lavia	25	3	22	10,0
Luvia	11	1	10	3,0
Merikarvia - <i>Sastmola</i>	25	2	23	6,4
Nakkila	76	0	76	13,0
Noormarkku - <i>Norrmark</i>	34	5	29	4,7
Pomarkku - <i>Påmark</i>	6	0	6	2,4
Siikainen	7	0	7	3,9
Säkylä	17	0	17	3,4
Vampula	4	0	4	2,3
Kanta-Häme - <i>Egentliga Tavastland</i>	3 534	679	2 855	17,0
Forssa	219	3	216	12,1
Hämeenlinna - <i>Tavastehus</i>	2 003	597	1 406	29,7
Riihimäki	558	49	509	18,8
Hattula	81	1	80	8,6
Hauho	12	0	12	3,0
Hausjärvi	139	6	133	15,8
Humppila	9	0	9	3,5
Janakkala	218	0	218	13,7
Jokioinen - <i>Jockis</i>	58	0	58	10,1
Kalvola	27	0	27	7,8
Lammi	39	0	39	6,9
Loppi	81	21	60	7,5
Renko	12	1	11	4,7
Tammela	58	1	57	8,8
Tuulos	7	0	7	4,5
Ypäjä	13	0	13	4,9
Pirkanmaa - <i>Birkland</i>	12 633	1 451	11 182	24,0
Ikaalinen - <i>Ikalis</i>	45	25	20	2,7
Mänttä	102	9	93	14,3
Nokia	463	13	450	15,4
Orivesi	54	0	54	6,0
Parkano	34	0	34	4,6
Tampere - <i>Tammerfors</i>	9 762	1 297	8 465	41,4
Toijala	145	30	115	13,8
Valkeakoski	403	27	376	18,4
Vammala	263	0	263	17,3
Virrat - <i>Virtdois</i>	47	0	47	6,0
Ylöjärvi	297	9	288	12,5
Hämeenkyrö - <i>Tavastkyro</i>	115	0	115	11,3
Juupajoki	12	0	12	5,4
Kangasala	213	0	213	7,9
Kihniö	7	0	7	3,0
Kuhmalahti	7	0	7	6,3
Kuru	11	0	11	4,0
Kylmäkoski	26	0	26	9,9
Lempäälä	96	17	79	4,3
Luopioinen	4	0	4	1,7

Taulukko 14. - Tabell 14. - Table 14.

Päihdehuollon kustannukset kunnittain 2005*Missbrukarvårdens kostnader kommunvis 2005**Costs of care and services for substance abusers by municipality, 2005*

Maakunta ja kunta <i>Landskap och kommun Region and municipality</i>	Käyttökustannukset <i>Driftkostnader Operating expenditure</i> 1 000 €	Käyttötuotot <i>Driftintäkter Operating revenue</i> 1 000 €	Nettokustannukset <i>Nettokostnader Net expenditure</i> 1 000 €	Asukasta kohti, € <i>Per invånare, € Per capita, €</i>
Längelmäki	5	0	5	3,0
Mouhijärvi	40	0	40	13,3
Pirkkala - <i>Birkala</i>	193	3	190	12,8
Punkalaidun	21	0	21	6,1
Pälkäne	10	0	10	2,2
Ruovesi	52	6	46	8,5
Suodenniemi	4	0	4	2,9
Urjala	31	0	31	5,6
Vesilahti	2	0	2	0,5
Viihala	95	13	82	15,1
Viljakkala	9	0	9	4,3
Vilppula	20	0	20	3,7
Äetsä	45	2	43	8,7
Päijät-Häme - <i>Päijänne-Tavastland</i>	3 886	32	3 854	19,4
Heinola	613	1	612	29,5
Lahti - <i>Lahtis</i>	2 518	3	2 515	25,6
Orimattila	143	11	132	9,0
Artjärvi - <i>Artsjö</i>	3	0	3	1,9
Asikkala	85	0	85	9,9
Hartola	60	7	53	14,4
Hollola	216	2	214	10,1
Hämeenkoski	48	0	48	21,9
Kärkölä	65	8	57	11,5
Nastola	104	0	104	7,0
Padasjoki	10	0	10	2,7
Sysmä	21	0	21	4,5
Kymenlaakso - <i>Kymmenedalen</i>	5 640	247	5 393	29,1
Anjalankoski	691	3	688	40,6
Hamina - <i>Fredrikshamn</i>	404	22	382	17,4
Kotka	1 834	3	1 831	33,4
Kouvola	1 467	101	1 366	44,0
Kuusankoski	882	104	778	38,4
Elimäki	84	6	78	9,3
Iitti	71	0	71	9,8
Jaala	7	0	7	3,6
Miehikkälä	21	0	21	8,6
Pyhtää - <i>Pyttis</i>	25	0	25	4,9
Valkeala	140	8	132	11,6
Virolahti	14	0	14	3,8
Etelä-Karjala - <i>Södra Karelen - South Karelia</i>	3 651	667	2 984	22,0
Imatra	673	94	579	19,6
Joutseno	187	63	124	11,4
Lappeenranta - <i>Villmanstrand</i>	2 615	502	2 113	35,8
Lemi	9	0	9	2,9
Luumäki	37	1	36	6,8
Parikkala	10	0	10	1,6
Rautjärvi	21	0	21	4,9
Ruokolahti	46	3	43	7,3

Taulukko 14. - Tabell 14. - Table 14.

Päihdehuollon kustannukset kunnittain 2005*Missbrukarvårdens kostnader kommunvis 2005**Costs of care and services for substance abusers by municipality, 2005*

Maakunta ja kunta <i>Landskap och kommun Region and municipality</i>	Käyttökustannukset <i>Driftkostnader Operating expenditure</i> 1 000 €	Käyttötuotot <i>Driftintäkter Operating revenue</i> 1 000 €	Nettokustannukset <i>Nettokostnader Net expenditure</i> 1 000 €	Asukasta kohti, € <i>Per invånare, € Per capita, €</i>
Savitaipale	17	0	17	4,1
Suomenniemi	7	4	3	3,7
Taipalsaari	18	0	18	3,7
Ylämaa	11	0	11	7,3
Etelä-Savo - Södra Savolax	2 973	253	2 720	16,9
Mikkeli - <i>S:t Michel</i>	1 379	44	1 335	28,7
Pieksämäki	307	16	291	23,5
Savonlinna - <i>Nyslott</i>	771	132	639	23,5
Enonkoski	10	0	10	5,8
Haukivuori	22	1	21	9,2
Heinävesi	29	0	29	6,7
Hirvensalmi	18	0	18	7,0
Joroinen - <i>Jorois</i>	37	3	34	6,1
Juva	45	0	45	6,1
Kangasniemi	27	7	20	3,2
Kerimäki	22	0	22	3,7
Mäntyharju	108	31	77	11,2
Pertunmaa	13	3	10	4,8
Pieksänmaa				
Punkaharju	16	10	6	1,5
Puumala	28	4	24	8,6
Rantasalmi	19	0	19	4,3
Ristiina	46	0	46	9,0
Savonranta	0	0	0	0,0
Sulkava	15	0	15	4,7
Pohjois-Savo - Norra Savolax	3 312	335	2 977	11,9
Iisalmi - <i>Idensalmi</i>	223	6	217	9,7
Juankoski	0	0	0	0,0
Kiuruvesi	93	0	93	9,5
Kuopio	1 733	168	1 565	17,2
Nilsjä	63	16	47	7,1
Suonenjoki	102	0	102	13,1
Varkaus	610	86	524	21,9
Kaavi	64	32	32	8,9
Karttula	10	0	10	2,8
Keitele	11	0	11	4,0
Lapinlahti	66	6	60	8,0
Leppävirta	45	0	45	4,1
Maaninka	3	0	3	0,8
Pielavesi	41	2	39	7,1
Rautalampi	8	0	8	2,2
Rautavaara	34	8	26	12,4
Siilinjärvi	115	3	112	5,5
Sonkajärvi	19	0	19	3,8
Tervo	7	0	7	3,8
Tuusniemi	11	1	10	3,3
Varpaisjärvi	18	0	18	5,9
Vesanto	17	1	16	6,2
Vierämä	19	6	13	3,2
Pohjois-Karjala - Norra Karelen - North Karelia	2 287	299	1 988	11,8
Joensuu	1 219	164	1 055	18,2

Taulukko 14. - Tabell 14. - Table 14.

Päihdehuollon kustannukset kunnittain 2005*Missbrukarvårdens kostnader kommunvis 2005**Costs of care and services for substance abusers by municipality, 2005*

Maakunta ja kunta <i>Landskap och kommun Region and municipality</i>	Käyttökustannukset <i>Driftkostnader Operating expenditure</i> 1 000 €	Käyttötuotot <i>Driftintäkter Operating revenue</i> 1 000 €	Nettokustannukset <i>Nettokostnader Net expenditure</i> 1 000 €	Asukasta kohti, € <i>Per invånare, € Per capita, €</i>
Kitee	230	54	176	18,0
Lieksa	68	0	68	5,0
Nurmes	97	8	89	9,7
Outokumpu	154	3	151	19,5
Eno	92	1	91	13,5
Ilomantsi - <i>Ilomants</i>	39	10	29	4,5
Juuka	41	25	16	2,7
Kesälahti	16	0	16	6,0
Kontiolahti	56	0	56	4,4
Liperi	126	14	112	9,5
Polvijärvi	35	0	35	7,0
Pyhäselkä	49	18	31	4,0
Rääkkylä	10	0	10	3,5
Tohmajärvi	48	2	46	8,4
Valtimo	7	0	7	2,6
Keski-Suomi - <i>Mellersta Finland - Central Finland</i>	5 526	578	4 948	18,5
Jyväskylä	3 068	303	2 765	32,7
Jämsä	241	81	160	10,6
Jämsänkoski	91	0	91	12,1
Keuruu	240	18	222	19,9
Saarijärvi	99	26	73	7,3
Suolahti	121	2	119	22,2
Viitasaari	53	7	46	6,2
Äänekoski	256	72	184	13,5
Hankasalmi	21	0	21	3,8
Joutsa	32	5	27	6,7
Jyväskylän mlk - <i>Jyväskylä lk</i>	684	17	667	19,2
Kannonkoski	1	0	1	0,6
Karstula	23	6	17	3,5
Kinnula	3	0	3	1,6
Kivijärvi	13	3	10	7,0
Konnevesi	22	0	22	7,1
Korpilahti	38	7	31	6,2
Kuhmoinen	17	0	17	6,1
Kyyjärvi	14	0	14	8,5
Laukaa	196	6	190	11,1
Leivonmäki	3	0	3	2,6
Luhanka	12	1	11	12,5
Multia	15	0	15	7,4
Muurame	148	1	147	17,0
Petäjävesi	18	0	18	4,9
Pihtipudas	30	0	30	6,1
Pylkönmäki	0	0	0	0,0
Sumiainen	19	0	19	14,5
Toivakka	9	0	9	3,8
Uurainen	39	23	16	5,1
Etelä-Pohjanmaa - <i>Södra Österbotten South Ostrobothnia</i>	2 379	417	1 962	10,1
Alajärvi				
Alavus	103	8	95	10,6
Kauhajoki	152	12	140	14,5
Kauhava	71	0	71	4,9

Taulukko 14. - Tabell 14. - Table 14.

Päihdehuollon kustannukset kunnittain 2005*Missbrukarvårdens kostnader kommunvis 2005**Costs of care and services for substance abusers by municipality, 2005*

Maakunta ja kunta <i>Landskap och kommun Region and municipality</i>	Käyttökustannukset <i>Driftkostnader Operating expenditure</i> 1 000 €	Käyttötuotot <i>Driftintäkter Operating revenue</i> 1 000 €	Nettokustannukset <i>Nettokostnader Net expenditure</i> 1 000 €	Asukasta kohti, € <i>Per invånare, € Per capita, €</i>
Kurikka	102	0	102	12,7
Lapua - <i>Lappo</i>	29	0	29	2,8
Seinäjoki	187	0	187	13,3
Ähtäri - <i>Etseri</i>	51	0	51	7,4
Alahärmä				
Evijärvi	12	0	12	4,1
Ilmajoki	57	0	57	5,0
Isojoki - <i>Storå</i>	22	2	20	7,8
Jalasjärvi	97	3	94	10,9
Jurva	16	0	16	3,6
Karjajoki - <i>Bötom</i>	9	0	9	5,4
Kortesjärvi	8	0	8	3,4
Kuortane	28	0	28	6,7
Lappajärvi	7	0	7	1,9
Lehtimäki	16	0	16	8,3
Nurmo	98	0	98	8,2
Soini	40	2	38	14,5
Teuva - <i>Östermark</i>	16	0	16	2,6
Töysä	16	0	16	4,9
Vimpeli	14	0	14	4,1
Ylihärmä	9	0	9	3,0
Ylistaro	40	0	40	7,2
Pohjanmaa - Österbotten - Ostrobothnia	2 979	336	2 643	15,2
Kaskinen - <i>Kaskö</i>	8	0	8	5,4
Kristiinankaupunki - <i>Kristnestad</i>	14	0	14	1,8
Närpiö - <i>Närpes</i>	33	0	33	3,5
Pietarsaari - <i>Jakobstad</i>	472	31	441	22,6
Uusikaarlepyy - <i>Nykarleby</i>	36	0	36	4,9
Vaasa - <i>Vasa</i>	2 065	301	1 764	30,8
Isokyrö - <i>Storkyro</i>	14	0	14	2,8
Korsnäs	5	0	5	2,3
Kruunupyö - <i>Kronoby</i>	28	1	27	4,0
Laihia - <i>Laihela</i>	20	0	20	2,6
Luoto - <i>Larsmo</i>	20	2	18	4,1
Maalahti - <i>Malax</i>	108	0	108	19,5
Maksamaa - <i>Maxmo</i>	2	0	2	1,9
Mustasaari - <i>Korsholm</i>	69	0	69	4,0
Oravainen - <i>Oravais</i>	6	0	6	2,7
Pedersören kunta - <i>Pedersöre</i>	37	0	37	3,5
Vähäkyrö - <i>Lillkyro</i>	21	1	20	4,3
Vöyri - <i>Vörå</i>	21	0	21	6,0
Keski-Pohjanmaa - Mellersta Österbotten Central Ostrobothnia	1 155	102	1 053	14,9
Kannus	42	30	12	2,0
Kokkola - <i>Karleby</i>	982	37	945	26,1
Halsua	7	0	7	4,9
Himanka	15	5	10	3,2
Kaustinen - <i>Kaustby</i>	20	0	20	4,6
Kälviä - <i>Kelviå</i>	14	13	1	0,2
Lestijärvi	0	0	0	0,0
Lohtaja - <i>Lochteå</i>	31	0	31	10,8

Taulukko 14. - Tabell 14. - Table 14.

Päihdehuollon kustannukset kunnittain 2005*Missbrukarvårdens kostnader kommunvis 2005**Costs of care and services for substance abusers by municipality, 2005*

Maakunta ja kunta <i>Landskap och kommun Region and municipality</i>	Käyttökustannukset <i>Driftkostnader Operating expenditure</i> 1 000 €	Käyttötuotot <i>Driftintäkter Operating revenue</i> 1 000 €	Nettokustannukset <i>Nettokostnader Net expenditure</i> 1 000 €	Asukasta kohti, € <i>Per invånare, € Per capita, €</i>
Perho	8	0	8	2,6
Toholampi	0	0	0	0,0
Ullava	1	0	1	1,0
Veteli - <i>Vetil</i>	35	17	18	5,0
Pohjois-Pohjanmaa - <i>Norra Österbotten</i> <i>North Ostrobothnia</i>	7 510	917	6 593	17,4
Haapajärvi	76	0	76	9,6
Haapavesi	180	52	128	16,7
Kalajoki	35	0	35	3,8
Kuusamo	220	40	180	10,5
Nivala	113	5	108	9,9
Oulainen	104	6	98	12,1
Oulu - <i>Uleåborg</i>	4 929	748	4 181	32,4
Pudasjärvi	143	19	124	13,2
Pyhäjärvi	1	0	1	0,2
Raahe - <i>Brahestad</i>	565	12	553	24,7
Ylivieska	317	0	317	23,5
Alavieska	37	0	37	13,0
Hailuoto - <i>Karlö</i>	4	0	4	4,1
Haukipudas	232	21	211	12,1
Ii	41	0	41	6,0
Kempele	25	0	25	1,7
Kestilä	24	0	24	14,4
Kiiminki	119	1	118	9,7
Kuivaniemi	4	0	4	2,0
Kårsämäki	9	0	9	3,0
Liminka - <i>Limingo</i>	29	0	29	3,9
Lumijoki	0	0	0	0,0
Merijärvi	11	0	11	8,6
Muhos	49	0	49	5,9
Oulunsalo	14	0	14	1,5
Piippola	10	0	10	7,5
Pulkki	24	5	19	11,6
Pyhäjoki	14	0	14	4,0
Pyhäntä	19	3	16	8,7
Rantsila	2	0	2	1,0
Reisjärvi	7	0	7	2,3
Ruukki	9	0	9	2,0
Sievi	18	0	18	3,5
Siikajoki	4	0	4	3,0
Taivalkoski	8	0	8	1,7
Tyrnävä	21	0	21	3,7
Utajärvi	1	0	1	0,3
Vihanti	76	0	76	22,8
Yli-Ii	14	5	9	3,9
Ylikiminki	2	0	2	0,6
Kainuu - <i>Kajanaland</i>	125	9	116	1,4
Kajaani - <i>Kajana</i>	0	0	0	0,0
Kuhmo	0	0	0	0,0
Hyrnsalmi	0	0	0	0,0
Paltamo	0	0	0	0,0
Puolanka	0	0	0	0,0
Ristijärvi	0	0	0	0,0

Taulukko 14. - Tabell 14. - Table 14.

Päihdehuollon kustannukset kunnittain 2005*Missbrukarvårdens kostnader kommunvis 2005**Costs of care and services for substance abusers by municipality, 2005*

Maakunta ja kunta <i>Landskap och kommun Region and municipality</i>	Käyttökustannukset <i>Driftkostnader Operating expenditure</i> 1 000 €	Käyttötuotot <i>Driftintäkter Operating revenue</i> 1 000 €	Nettokustannukset <i>Nettokostnader Net expenditure</i> 1 000 €	Asukasta kohti, € <i>Per invånare, € Per capita, €</i>
Sotkamo	0	0	0	0,0
Suomussalmi	0	0	0	0,0
Vaala	125	9	116	31,2
Vuolijoki	0	0	0	0,0
Lappi - Lappaland - Lapland	2 445	226	2 219	11,9
Kemi	478	99	379	16,6
Kemijärvi	94	11	83	8,9
Rovaniemi	758	45	713	20,0
Tornio - <i>Torneå</i>	368	3	365	16,4
Enontekiö - <i>Enontekis</i>	17	3	14	7,0
Inari - <i>Enare</i>	31	10	21	3,0
Keminmaa	129	27	102	11,4
Kittilä	10	0	10	1,7
Kolari	6	0	6	1,6
Muonio	25	0	25	10,3
Pelkosenniemi	4	0	4	3,6
Pello	38	10	28	6,3
Posio	34	5	29	6,8
Ranua	12	0	12	2,5
Rovaniemen_mlk	265	0	265	12,0
Salla	61	0	61	13,3
Savukoski	11	13	-2	-1,5
Simo	6	0	6	1,7
Sodankylä	64	0	64	6,9
Tervola	2	0	2	0,5
Utsjoki	9	0	9	6,6
Ylitornio - <i>Övertorneå</i>	23	0	23	4,4
Ahvenanmaa - Åland	594	145	449	16,8
Maarianhamina - <i>Mariehamn</i>	397	118	279	25,9
Brändö	6	0	6	11,6
Eckerö	8	0	8	8,6
Finström	62	25	37	15,2
Föglö	16	2	14	23,5
Geta	3	0	3	6,8
Hammarland	18	0	18	13,0
Jomala	22	0	22	6,1
Kumlunge	2	0	2	5,6
Kökar	0	0	0	0,0
Lemland	24	0	24	14,2
Lumparland	5	0	5	12,9
Saltvik	14	0	14	8,1
Sottunga	0	0	0	0,0
Sund	16	0	16	15,5
Vårdö	1	0	1	2,3

Lähde: Kuntien ja kuntayhtymien talous ja toiminta. SVT. Tilastokeskus - Källa: Kommunernas och samkommunernas ekonomi och verksamhet. FOS. Statistikcentralen. - Source: Finances and activities of municipalities and joint municipal boards. OSF. Statistics Finland.

Taulukko 15. - Tabell 15. - Table 15.

Alkoholijuomien jakeluverkosto kunnittain 3.1.2007

Nätet för distribution av alkoholdrycker kommunvis 3.1.2007

Distribution network of alcoholic beverages by municipality 3.1.2007

Maakunta ja kunta <i>Landskap och kommun Region and municipality</i>	Vähittäismyynti - Detaljhandel - Retail sales				Anniskeluravintolat <i>Restauranger Licensed restaurants</i>		
	Alkon myymä- löitä <i>Alkos butiker Alko stores</i>	Alkon luovutus- paikat <i>Alkos ut- lämnings- ställen Alko delivery points</i>	Tilaviini- ja sahti- myymälät <i>Gårdsvins- och sahti- butiker Stores for selling fruit wine and sahti</i>	Vähittäis- myyntipaikat ≤ 4.7 % <i>Detaljhan- delsställen ≤ 4.7 % Retail outlets ≤ 4.7 %</i>	Anniskeluluvat <i>Serveringstillstånd Serving licences</i>		
					A- luvut <i>till- stånd licences</i>	B- luvut <i>till- stånd licences</i>	C luvut <i>till- stånd licences</i>
Koko maa - Hela landet - Whole country	331	136	48	6 398	5 441	247	2 706
Uusimaa - Nyland	64	7	3	1 172	1 481	58	543
Espoo - <i>Esbo</i>	9	-	-	146	149	6	63
Hanko - <i>Hangö</i>	1	-	-	19	21	1	15
Helsinki - <i>Helsingfors</i>	31	-	-	486	935	35	266
Hyvinkää - <i>Hyvinge</i>	1	-	-	40	31	-	14
Järvenpää - <i>Träskända</i>	1	-	-	38	23	-	16
Karjaa - <i>Karis</i>	1	-	-	14	10	-	5
Karkkila - <i>Högfors</i>	1	-	-	13	6	-	5
Kauniainen - <i>Grankulla</i>	1	-	-	6	3	1	2
Kerava - <i>Kervo</i>	1	-	-	29	21	-	12
Lohja - <i>Lojo</i>	2	-	1	34	28	4	10
Tammisaari - <i>Ekenäs</i>	1	1	-	25	24	2	15
Vantaa - <i>Vanda</i>	8	-	-	153	122	5	58
Inkoo - <i>Ingå</i>	-	2	-	9	3	1	4
Karjalohja - <i>Karislojo</i>	-	1	-	4	1	-	1
Kirkkonummi - <i>Kyrkslätt</i>	1	-	1	29	23	1	9
Mäntsälä	1	-	-	18	8	-	10
Nummi-Pusula	-	1	-	12	5	-	4
Nurmijärvi	2	-	1	34	17	-	3
Pohja - <i>Pojo</i>	-	1	-	4	7	-	4
Pornainen - <i>Borgrås</i>	-	-	-	4	3	-	1
Sammatti	-	-	-	2	3	-	-
Siuntio - <i>Sjundeå</i>	-	1	-	5	3	-	3
Tuusula - <i>Tusby</i>	1	-	-	25	17	1	12
Vihti - <i>Vichtis</i>	1	-	-	23	18	1	11
Itä-Uusimaa - Östra Nyland	4	4	-	113	88	3	53
Loviisa - <i>Lovisa</i>	1	-	-	15	11	-	6
Porvoo - <i>Borgå</i>	2	-	-	51	53	-	27
Askola	-	-	-	8	3	-	2
Lapinjärvi - <i>Lappträsk</i>	-	1	-	5	2	-	5
Liljendal	-	-	-	3	1	-	1
Myrskylä - <i>Mörskom</i>	-	1	-	2	2	-	2
Pernaja - <i>Pernå</i>	-	1	-	6	3	-	5
Pukkila	-	1	-	2	1	1	-
Ruotsinpyhää - <i>Strömfors</i>	-	-	-	6	3	1	2
Sipoo - <i>Sibbo</i>	1	-	-	15	9	1	3
Varsinais-Suomi - Egentliga Finland	30	18	5	540	493	19	206
Kaarina - <i>S:t Karins</i>	1	-	-	19	9	-	8
Laitila	1	-	-	11	4	-	4
Loimaa	1	-	1	23	10	-	4
Naantali - <i>Nådendal</i>	1	-	-	12	17	-	2
Paimio - <i>Pemar</i>	1	-	-	14	7	-	5
Parainen - <i>Pargas</i>	1	-	1	13	16	1	5

Taulukko 15. - Tabell 15.

Alkoholijuomien jakeluverkosto kunnittain 3.1.2007*Nätet för distribution av alkoholdrycker kommunvis 3.1.2007**Distribution network of alcoholic beverages by municipality 3.1.2007*

Maakunta ja kunta <i>Landskap och kommun Region and municipality</i>	Vähittäismyynti - Detaljhandel - Retail sales				Anniskeluravintolat <i>Restauranger Licensed restaurants</i>		
	Alkon myymä- löitä <i>Alkos butiker Alko stores</i>	Alkon luovutus- paikat <i>Alkos ut- lämnings- ställen Alko delivery points</i>	Tilaviini- ja sahti- myymälät <i>Gårdsvins- och sahti- butiker Stores for selling fruit wine and sahti</i>	Vähittäis- myyntipaikat ≤ 4.7 % <i>Detaljhan- delsställen ≤ 4.7 % Retail outlets ≤ 4.7 %</i>	Anniskeluluvat <i>Serveringstillstånd Serving licences</i>		
				A- luvut till- stånd licences	B- luvut till- stånd licences	C luvut till- stånd licences	
Raisio - <i>Reso</i>	2	-	1	20	15	1	6
Salo	1	1	-	31	27	2	10
Somero	1	-	-	11	8	-	10
Turku - <i>Åbo</i>	10	-	-	154	253	10	57
Uusikaupunki - <i>Nystad</i>	1	-	-	24	13	-	9
Alastaro	-	-	-	5	4	-	1
Askainen - <i>Villnäs</i>	-	-	-	2	-	-	2
Aura	1	-	-	6	2	-	4
Dragsfjärd	1	1	-	15	7	1	7
Halikko	1	-	-	7	6	-	4
Houtskari - <i>Houtskär</i>	-	1	-	5	4	1	1
Iniö	-	-	-	2	1	-	4
Kemiö - <i>Kimito</i>	1	-	-	6	2	-	3
Kiikala	-	-	-	2	1	-	1
Kisko	-	1	-	3	1	-	-
Korppoo - <i>Korpo</i>	-	1	-	6	6	-	2
Koski TI	-	1	-	5	2	-	3
Kustavi - <i>Gustavs</i>	1	-	-	4	6	-	3
Kuusjoki	-	-	-	2	-	-	2
Lemu	-	-	-	2	-	-	-
Lieto - <i>Lundo</i>	1	-	-	15	7	-	7
Marttila	-	-	1	3	3	-	-
Masku	-	-	-	4	4	-	3
Mellilä	-	-	-	2	1	-	-
Merimasku	-	-	-	2	2	-	2
Mietoinen	-	-	-	2	1	-	1
Muurla	-	-	-	2	-	1	-
Mynämäki	1	-	-	7	3	-	5
Nauvo - <i>Nagu</i>	-	2	-	8	13	-	1
Nousiainen - <i>Nousis</i>	-	-	-	4	-	-	2
Oripää	-	1	-	3	1	-	1
Perniö - <i>Björnå</i>	1	-	-	10	8	-	5
Pertteli	-	-	-	3	-	-	1
Piikkiö - <i>Pikis</i>	1	-	-	8	4	-	1
Pyhäranta	-	1	-	3	-	-	1
Pöytyä	-	-	-	10	4	-	1
Rusko	-	-	-	4	1	-	1
Rymättylä - <i>Rimito</i>	-	-	1	6	4	-	3
Sauvo - <i>Sagu</i>	-	1	-	5	2	-	1
Suomusjärvi	-	1	-	6	2	-	2
Särkisalo - <i>Finby</i>	-	1	-	3	2	-	2
Taivassalo - <i>Tövsala</i>	-	1	-	7	3	-	-
Tarvasjoki	-	-	-	2	-	-	1
Vahto	-	-	-	1	-	-	2
Vehmaa	-	1	-	7	1	-	3
Velkua	-	1	-	1	3	-	-
Västanfjärd	-	1	-	2	1	1	1
Yläne	-	1	-	6	2	1	2
Satakunta - <i>Satakunta</i>	15	9	-	339	227	6	122
Harjavalta	1	-	-	12	5	-	3
Huittinen	1	-	-	17	6	-	4

Taulukko 15. - Tabell 15. - Table 15.

Alkoholijuomien jakeluverkosto kunnittain 3.1.2007*Nätet för distribution av alkoholdrycker kommunvis 3.1.2007**Distribution network of alcoholic beverages by municipality 3.1.2007*

Maakunta ja kunta <i>Landskap och kommun Region and municipality</i>	Vähittäismyynti - Detaljhandel - Retail sales				Anniskeluravintolat <i>Restauranger Licensed restaurants</i>		
	Alkon myymä- löitä <i>Alkos butiker Alko stores</i>	Alkon luovutus- paikat <i>Alkos ut- lämnings- ställen Alko delivery points</i>	Tilaviini- ja sahti- myymälät <i>Gårdsvins- och sahti- butiker Stores for selling fruit wine and sahti</i>	Vähittäis- myyntipaikat ≤ 4.7 % <i>Detaljhan- delsställen ≤ 4.7 % Retail outlets ≤ 4.7 %</i>	Anniskeluluvat <i>Serveringsstillstånd Serving licences</i>		
				A- luvut <i>till- stånd licences</i>	B- luvut <i>till- stånd licences</i>	C luvut <i>till- stånd licences</i>	
Kankaanpää	1	-	-	23	10	2	9
Kokemäki - Kumo	1	-	-	13	5	-	5
Pori - Björneborg	3	2	-	101	104	3	31
Rauma - Raumo	2	-	-	44	41	1	25
Ulvila - Ulvsby	1	-	-	10	6	-	3
Eura	1	1	-	14	8	-	5
Eurajoki - Euraåminne	-	-	-	9	4	-	5
Honkajoki	-	-	-	6	1	-	3
Jämijärvi	-	-	-	5	3	-	-
Karvia	-	1	-	7	4	-	1
Kiikoinen	-	1	-	5	-	-	2
Kiukainen	-	-	-	4	-	-	4
Kodisjoki	-	-	-	1	-	-	-
Köyliö - Kjulö	-	-	-	4	1	-	-
Lappi	-	-	-	3	1	-	4
Lavia	-	1	-	6	1	-	1
Luvia	-	1	-	4	3	-	2
Merikarvia - Sastmola	1	-	-	10	5	-	4
Nakkila	1	-	-	6	5	-	2
Noormarkku - Norrmark	1	-	-	12	1	-	4
Pomarkku - Påmark	-	1	-	5	1	-	-
Siiikainen	-	1	-	6	2	-	1
Säkylä	1	-	-	8	6	-	3
Vampula	-	-	-	4	4	-	1
Kanta-Häme - Egentliga Tavastland	11	-	3	205	170	11	68
Forssa	2	-	1	28	23	3	10
Hämeenlinna - Tavastehus	2	-	-	50	55	1	15
Riihimäki	2	-	-	24	23	3	12
Hattula	-	-	1	5	9	-	3
Hauho	1	-	-	8	7	-	2
Hausjärvi	1	-	-	10	3	-	3
Humppila	-	-	-	6	4	-	3
Janakkala	1	-	-	17	14	2	3
Jokioinen - Jockis	-	-	-	6	2	-	1
Kalvola	-	-	-	6	4	1	1
Lammi	1	-	-	8	3	-	2
Loppi	1	-	-	15	7	-	6
Renko	-	-	-	3	3	-	-
Tammela	-	-	-	9	6	-	3
Tuulos	-	-	1	5	3	1	1
Ypäjä	-	-	-	5	4	-	3
Pirkanmaa - Birkaland	29	5	2	533	462	18	197
Ikaalinen - Ikalis	1	-	-	15	4	1	6
Mänttä	1	-	-	11	6	-	6
Nokia	1	-	-	26	16	-	9
Orivesi	1	-	-	15	6	-	5

Taulukko 15. - Tabell 15.

Alkoholijuomien jakeluverkosto kunnittain 3.1.2007*Nätet för distribution av alkoholdrycker kommunvis 3.1.2007**Distribution network of alcoholic beverages by municipality 3.1.2007*

Maakunta ja kunta <i>Landskap och kommun Region and municipality</i>	Vähittäismyynti - Detaljhandel - Retail sales				Anniskeluravintolat <i>Restauranger Licensed restaurants</i>		
	Alkon myymä- löitä <i>Alkos butiker Alko stores</i>	Alkon luovutus- paikat <i>Alkos ut- lämnings- ställen Alko delivery points</i>	Tilaviini- ja sahti- myymälät <i>Gårdsvins- och sahti- butiker Stores for selling fruit wine and sahti</i>	Vähittäis- myyntipaikat ≤ 4.7 % <i>Detaljhan- delsställen ≤ 4.7 % Retail outlets ≤ 4.7 %</i>	Anniskeluluvat <i>Serveringsstillstånd Serving licences</i>		
				A- luvut till- stånd <i>licences</i>	B- luvut till- stånd <i>licences</i>	C luvut till- stånd <i>licences</i>	
Parkano	1	-	-	11	4	-	5
Tampere - <i>Tammerfors</i>	10	-	1	184	277	11	71
Toijala	1	-	-	9	8	-	2
Valkeakoski	1	-	-	26	14	-	10
Vammala	1	-	-	17	12	-	12
Virrat - <i>Virdois</i>	1	-	-	15	6	1	8
Ylöjärvi	1	-	-	22	12	1	7
Hämeenkyrö - <i>Tavastkyro</i>	1	-	-	15	4	1	2
Juupajoki	-	-	-	5	3	-	3
Kangasala	2	-	-	25	14	1	4
Kihniö	-	-	-	6	1	-	-
Kuhmalahti	-	-	-	3	-	-	2
Kuru	-	-	-	7	2	-	5
Kylmäkoski	-	-	-	5	3	-	-
Lempäälä	2	-	-	17	19	-	4
Luopioinen	-	1	-	5	3	1	2
Längelmäki	-	-	-	4	2	-	1
Mouhijärvi	-	1	-	6	1	-	3
Pirkkala - <i>Birkala</i>	2	-	-	13	8	1	3
Punkalaidun	-	1	-	7	3	-	2
Pälkäne	-	1	1	11	5	-	6
Ruovesi	1	-	-	8	7	-	8
Suodenniemi	-	-	-	4	2	-	1
Urjala	1	-	-	14	5	-	5
Vesilahti	-	1	-	4	2	-	3
Viiiala	-	-	-	7	5	-	-
Viljakkala	-	-	-	2	3	-	1
Vilppula	-	-	-	8	3	-	1
Äetsä	-	-	-	6	2	-	-
Päijät-Häme - <i>Päijänne-Tavastland</i>	15	-	1	224	219	9	96
Heinola	2	-	-	25	26	-	17
Lahti - <i>Lahtis</i>	5	-	-	95	120	6	45
Orimattila	1	-	-	16	8	-	3
Artjärvi - <i>Artsjö</i>	-	-	-	2	1	-	-
Asikkala	1	-	1	12	12	1	4
Hartola	1	-	-	9	8	-	5
Hollola	1	-	-	21	17	-	6
Hämeenkoski	-	-	-	2	2	-	1
Kärkölä	1	-	-	6	3	-	2
Nastola	1	-	-	16	12	-	4
Padasjoki	1	-	-	9	4	1	3
Sysmä	1	-	-	11	6	1	6
Kymenlaakso - <i>Kymmenedalen</i>	13	3	2	219	215	3	121
Anjalankoski	1	-	-	21	12	-	11
Hamina - <i>Fredrikshamn</i>	1	-	-	23	26	-	18
Kotka	3	1	-	55	74	1	36
Kouvola	2	-	-	39	44	-	16
Kuusankoski	1	-	-	23	14	1	4

Taulukko 15. - Tabell 15. - Table 15.

Alkoholijuomien jakeluverkosto kunnittain 3.1.2007*Nätet för distribution av alkoholdrycker kommunvis 3.1.2007**Distribution network of alcoholic beverages by municipality 3.1.2007*

Maakunta ja kunta <i>Landskap och kommun Region and municipality</i>	Vähittäismyynti - Detaljhandel - Retail sales				Anniskeluravintolat <i>Restauranger Licensed restaurants</i>		
	Alkon myymä- löitä <i>Alkos butiker Alko stores</i>	Alkon luovutus- paikat <i>Alkos ut- lämnings- ställen Alko delivery points</i>	Tilaviini- ja sahti- myymälät <i>Gårdsvins- och sahti- butiker Stores for selling fruit wine and sahti</i>	Vähittäis- myyntipaikat ≤ 4.7 % <i>Detaljhan- delsställen ≤ 4.7 % Retail outlets ≤ 4.7 %</i>	Anniskeluluvat <i>Serveringsstillstånd Serving licences</i>		
					A- luvut <i>till- stånd licences</i>	B- luvut <i>till- stånd licences</i>	C luvut <i>till- stånd licences</i>
Elimäki	1	-	1	10	8	-	9
liitti	1	-	-	10	6	-	7
Jaala	-	1	1	5	10	-	1
Miehikkälä	-	-	-	4	1	-	2
Pyhtää - <i>Pyttis</i>	1	1	-	9	7	1	6
Valkeala	1	-	-	14	9	-	7
Virolahti	1	-	-	6	4	-	4
Etelä-Karjala - Södra Karelen - South Karelia	9	2	1	184	149	6	90
Imatra	2	-	-	41	31	1	21
Joutseno	1	-	-	12	8	-	7
Lappeenranta - <i>Villmanstrand</i>	3	-	-	58	75	3	26
Lemi	-	-	-	8	2	-	5
Luumäki	1	-	-	11	7	-	6
Parikkala	1	-	1	14	7	-	5
Rautjärvi	-	1	-	11	4	-	4
Ruokolahti	-	1	-	10	6	-	5
Savitaipale	1	-	-	8	4	1	4
Suomenniemi	-	-	-	4	1	-	5
Taipalsaari	-	-	-	5	3	1	2
Ylämaa	-	-	-	2	1	-	-
Etelä-Savo - Södra Savolax	14	8	6	304	237	7	154
Mikkeli - <i>S:t Michel</i>	2	1	2	66	66	-	39
Pieksämäki	1	-	-	22	17	-	4
Savonlinna - <i>Nyslott</i>	2	1	-	39	56	2	26
Enonkoski	-	1	-	5	2	-	2
Haukivuori	-	1	-	8	4	-	2
Heinävesi	1	-	1	14	3	3	4
Hirvensalmi	-	1	-	11	3	1	5
Joroinen - <i>Jorois</i>	-	-	-	7	4	-	2
Juva	1	-	-	17	6	-	7
Kangasniemi	1	-	-	15	3	-	11
Kerimäki	1	-	-	11	5	-	6
Mäntyharju	1	-	1	15	9	-	7
Pertunmaa	1	-	-	5	6	-	4
Pieksänmaa	-	-	1	16	7	-	5
Punkaharju	-	1	-	11	15	-	1
Puumala	1	-	1	9	9	1	7
Rantasalmi	1	-	-	11	7	-	7
Ristiina	1	-	-	10	7	-	6
Savonranta	-	1	-	3	1	-	3
Sulkava	-	1	-	9	7	-	6
Pohjois-Savo - Norra Savolax	15	13	3	335	239	13	143
Iisalmi - <i>Idensalmi</i>	1	-	-	30	20	2	9
Juankoski	-	1	1	14	5	-	4

Taulukko 15. - Tabell 15.

Alkoholijuomien jakeluverkosto kunnittain 3.1.2007*Nätet för distribution av alkoholdrycker kommunvis 3.1.2007**Distribution network of alcoholic beverages by municipality 3.1.2007*

Maakunta ja kunta <i>Landskap och kommun Region and municipality</i>	Vähittäismyynti - Detaljhandel - Retail sales				Anniskeluravintolat <i>Restauranger Licensed restaurants</i>		
	Alkon myymä- löitä <i>Alkos butiker Alko stores</i>	Alkon luovutus- paikat <i>Alkos ut- lämnings- ställen Alko delivery points</i>	Tilaviini- ja sahti- myymälät <i>Gårdsvins- och sahti- butiker Stores for selling fruit wine and sahti</i>	Vähittäis- myyntipaikat ≤ 4.7 % <i>Detaljhan- delsställen ≤ 4.7 % Retail outlets ≤ 4.7 %</i>	Anniskeluluvat <i>Serveringsstillstånd Serving licences</i>		
					A- luvut till- stånd <i>licences</i>	B- luvut till- stånd <i>licences</i>	C luvut till- stånd <i>licences</i>
Kiuruvesi	1	-	-	11	3	-	9
Kuopio	4	2	1	90	96	7	36
Nilsjä	1	-	-	14	21	-	4
Suonenjoki	1	-	-	14	8	1	3
Varkaus	1	-	-	31	22	1	17
Kaavi	1	-	1	9	5	-	4
Karttula	1	-	-	7	3	-	3
Keitele	-	1	-	3	2	-	3
Lapinlahti	1	-	-	10	3	-	3
Leppävirta	1	-	-	16	7	-	10
Maaninka	-	1	-	8	1	-	5
Pielavesi	1	-	-	9	3	-	5
Rautalampi	-	1	-	7	10	-	4
Rautavaara	-	1	-	3	2	-	-
Siilinjärvi	1	-	-	20	12	2	10
Sonkajärvi	-	2	-	8	5	-	3
Tervo	-	-	-	5	1	-	2
Tuusniemi	-	1	-	8	5	-	4
Varpaisjärvi	-	1	-	8	1	-	1
Vesanto	-	1	-	5	2	-	-
Vieremä	-	1	-	5	2	-	4
Pohjois-Karjala - Norra Karelen - North Karelia	11	9	3	246	122	5	63
Joensuu	3	2	-	72	42	3	17
Kitee	1	-	-	12	6	-	5
Lieksa	1	-	-	26	15	1	8
Nurmes	1	-	-	15	9	-	3
Outokumpu	1	-	-	13	4	-	-
Eno	1	-	-	14	4	-	3
Ilomantsi - Ilomants	1	-	2	14	9	-	3
Juuka	1	-	-	11	4	-	2
Kesälahti	-	1	-	9	5	-	-
Kontiolahti	-	1	-	12	6	-	5
Liperi	1	-	-	18	6	-	6
Polvijärvi	-	1	-	8	4	1	1
Pyhäselkä	-	1	1	7	3	-	2
Rääkkylä	-	1	-	4	-	-	4
Tohmajärvi	-	1	-	8	3	-	4
Valtimo	-	1	-	3	2	-	-
Keski-Suomi - Mellersta Finland - Central Finland	20	9	4	326	244	8	162
Jyväskylä	3	-	-	77	90	2	38
Jämsä	1	-	1	23	21	1	10
Jämsänkoski	1	-	-	7	2	-	7
Keuruu	1	-	-	15	11	-	11
Saarijärvi	1	-	-	13	8	-	6
Suolahti	1	-	-	7	7	-	1

Taulukko 15. - Tabell 15. - Table 15.

Alkoholijuomien jakeluverkosto kunnittain 3.1.2007

Nätet för distribution av alkoholdrycker kommunvis 3.1.2007

Distribution network of alcoholic beverages by municipality 3.1.2007

Maakunta ja kunta <i>Landskap och kommun Region and municipality</i>	Vähittäismyynti - Detaljhandel - Retail sales				Anniskeluravintolat <i>Restauranger Licensed restaurants</i>		
	Alkon myymä- löitä <i>Alkos butiker Alko stores</i>	Alkon luovutus- paikat <i>Alkos ut- lämnings- ställen Alko delivery points</i>	Tilaviini- ja sahti- myymälät <i>Gårdsvins- och sahti- butiker Stores for selling fruit wine and sahti</i>	Vähittäis- myyntipaikat ≤ 4.7 % <i>Detaljhan- delsställen ≤ 4.7 % Retail outlets ≤ 4.7 %</i>	Anniskeluluvat <i>Serveringstillstånd Serving licences</i>		
					A- luvut <i>till- stånd licences</i>	B- luvut <i>till- stånd licences</i>	C luvut <i>till- stånd licences</i>
Viitasaari	1	-	-	17	5	1	8
Äänekoski	1	1	1	19	12	-	12
Hankasalmi	1	-	-	13	7	1	3
Joutsa	1	-	-	9	5	-	6
Jyväskylän_mlk - Jyväskylä lk	2	-	-	23	18	-	10
Kannonkoski	-	1	-	3	3	-	1
Karstula	1	-	-	8	5	-	1
Kinnula	-	1	-	4	1	-	1
Kivijärvi	-	1	-	3	1	-	1
Konnevesi	-	1	-	5	3	-	2
Korpilahti	-	1	-	10	3	1	5
Kuhmoinen	1	-	-	7	5	1	1
Kyyjärvi	1	-	-	3	1	-	2
Laukaa	1	1	1	21	13	-	10
Leivonmäki	-	-	1	5	3	-	3
Luhanka	-	-	-	1	2	-	-
Multia	-	-	-	2	2	-	3
Muurame	1	-	-	6	3	-	8
Petäjävesi	-	1	-	5	2	-	1
Pihtipudas	1	-	-	9	3	1	6
Pylkönmäki	-	-	-	2	1	-	1
Sumiainen	-	-	-	1	2	-	1
Toivakka	-	-	-	4	4	-	2
Urainen	-	1	-	4	1	-	1
Etelä-Pohjanmaa - Södra Österbotten - South Ostrobothnia	15	9	2	295	123	12	115
Alajärvi	1	-	1	14	4	-	4
Alavus	1	-	-	14	6	-	5
Kauhajoki	1	-	-	25	10	2	15
Kauhava	1	-	-	11	3	1	2
Kurikka	1	-	-	18	5	-	6
Lapua - Lappo	1	-	1	24	7	3	4
Seinäjoki	1	1	-	44	36	1	24
Ähtäri - Etseri	1	-	-	11	5	-	6
Alahärmä	1	-	-	5	4	1	1
Evijärvi	-	1	-	7	3	1	5
Ilmajoki	1	-	-	13	4	-	5
Isojoki - Storå	-	1	-	8	3	-	-
Jalasjärvi	1	-	-	14	4	-	3
Jurva	-	1	-	8	2	-	6
Karjajoki - Bötom	-	-	-	3	1	-	1
Kortesjärvi	-	1	-	6	-	-	2
Kuortane	-	1	-	6	4	1	3
Lappajärvi	1	-	-	9	2	1	5
Lehtimäki	-	-	-	6	2	-	1
Nurmo	1	-	-	11	5	-	3
Soini	-	1	-	5	2	-	2
Teuva - Östermark	1	-	-	10	4	-	2
Töysä	1	-	-	4	2	-	5

Taulukko 15. - Tabell 15.

Alkoholijuomien jakeluverkosto kunnittain 3.1.2007*Nätet för distribution av alkoholdrycker kommunvis 3.1.2007**Distribution network of alcoholic beverages by municipality 3.1.2007*

Maakunta ja kunta <i>Landskap och kommun Region and municipality</i>	Vähittäismyynti - Detaljhandel - Retail sales				Anniskeluravintolat <i>Restauranger Licensed restaurants</i>		
	Alkon myymä- löitä <i>Alkos butiker Alko stores</i>	Alkon luovutus- paikat <i>Alkos ut- lämnings- ställen Alko delivery points</i>	Tilaviini- ja sahti- myymälät <i>Gårdsvins- och sahti- butiker Stores for selling fruit wine and sahti</i>	Vähittäis- myyntipaikat ≤ 4.7 % <i>Detaljhan- delsställen ≤ 4.7 % Retail outlets ≤ 4.7 %</i>	Anniskeluluvat <i>Serveringsstillstånd Serving licences</i>		
					A- luvut till- stånd <i>licences</i>	B- luvut till- stånd <i>licences</i>	C luvut till- stånd <i>licences</i>
Vimpeli	-	1	-	7	2	1	3
Ylihärmä	-	-	-	5	1	-	-
Ylistaro	-	1	-	7	2	-	2
Pohjanmaa - Österbotten <i>Ostrobothnia</i>	8	4	-	241	144	11	113
Kaskinen - <i>Kaskö</i>	-	1	-	3	4	-	1
Kristiinankaupunki - <i>Kristinestad</i>	1	-	-	19	11	1	9
Närpiö - <i>Närpes</i>	1	-	-	20	7	1	11
Pietarsaari - <i>Jakobstad</i>	1	-	-	19	18	1	14
Uusikaarlepyy - <i>Nykarleby</i>	1	-	-	12	3	-	7
Vaasa - <i>Vasa</i>	3	-	-	61	57	4	35
Isokyrö - <i>Storkyro</i>	-	-	-	9	3	-	1
Korsnäs	-	1	-	8	3	-	3
Kruunupyö - <i>Kronoby</i>	-	-	-	10	4	-	4
Laihia - <i>Laihela</i>	1	-	-	10	2	1	3
Luoto - <i>Larsmo</i>	-	-	-	3	1	1	-
Maalahti - <i>Malax</i>	-	-	-	12	3	-	5
Maksamaa - <i>Maxmo</i>	-	-	-	5	1	-	-
Mustasaari - <i>Korsholm</i>	-	-	-	24	15	1	11
Oravainen - <i>Oravais</i>	-	1	-	5	3	-	2
Pedersören kunta - <i>Pedersöre</i>	-	-	-	11	4	-	5
Vähäkyrö - <i>Lillkyro</i>	-	-	-	7	4	-	2
Vöyri - <i>Vörå</i>	-	1	-	3	1	1	-
Keski-Pohjanmaa - Mellersta Österbot <i>Central Ostrobothnia</i>	ten - 4	2	1	96	57	5	43
Kannus	1	-	-	11	3	1	3
Kokkola - <i>Karleby</i>	2	-	-	36	34	1	20
Halsua	-	-	-	2	1	-	1
Himanka	-	1	-	5	2	-	2
Kaustinen - <i>Kaustby</i>	1	-	-	5	7	-	5
Kälviä - <i>Kelviä</i>	-	-	-	4	3	1	2
Lestijärvi	-	1	-	3	-	1	3
Lohtaja - <i>Lochteå</i>	-	-	-	6	1	1	-
Perho	-	-	-	7	-	-	1
Toholampi	-	-	-	10	3	-	2
Ullava	-	-	-	2	-	-	1
Veteli - <i>Vetil</i>	-	-	1	5	3	-	3
Pohjois-Pohjanmaa - Norra Österbotten - <i>North Ostrobothnia</i>	24	12	3	462	303	15	166
Haapajärvi	1	-	-	9	5	-	4
Haapavesi	1	-	2	9	4	-	2
Kalajoki	1	-	-	16	12	-	9
Kuusamo	2	-	1	27	37	3	15
Nivala	1	-	-	11	6	-	6
Oulainen	1	-	-	11	3	2	4
Oulu - <i>Uleåborg</i>	6	-	-	126	129	7	32

Taulukko 15. - Tabell 15. - Table 15.

Alkoholijuomien jakeluverkosto kunnittain 3.1.2007

Nätet för distribution av alkoholdrycker kommunvis 3.1.2007

Distribution network of alcoholic beverages by municipality 3.1.2007

Maakunta ja kunta <i>Landskap och kommun Region and municipality</i>	Vähittäismyynti - Detaljhandel - Retail sales				Anniskeluravintolat <i>Restauranger Licensed restaurants</i>		
	Alkon myymä- löitä <i>Alkos butiker Alko stores</i>	Alkon luovutus- paikat <i>Alkos ut- lämnings- ställen Alko delivery points</i>	Tilaviini- ja sahti- myymälät <i>Gårdsvins- och sahti- butiker Stores for selling fruit wine and sahti</i>	Vähittäis- myyntipaikat ≤ 4.7 % <i>Detaljhan- delsställen ≤ 4.7 % Retail outlets ≤ 4.7 %</i>	Anniskeluluvat <i>Serveringsstillstånd Serving licences</i>		
					A- luvut <i>till- stånd licences</i>	B- luvut <i>till- stånd licences</i>	C luvut <i>till- stånd licences</i>
Pudasjärvi	1	1	-	24	9	-	5
Pyhäjärvi	1	-	-	8	6	-	4
Raahe - <i>Brahestad</i>	1	-	-	28	10	-	13
Ylivieska	1	-	-	15	10	-	3
Alavieska	-	-	-	4	1	-	1
Hailuoto - <i>Karlö</i>	-	1	-	4	4	-	3
Haukipudas	1	-	-	21	8	-	8
li	-	-	-	11	4	-	5
Kempele	1	-	-	12	5	-	7
Kestilä	-	1	-	3	1	-	-
Kiiiminki	1	-	-	11	3	-	4
Kuivaniemi	-	1	-	6	2	-	4
Kärsämäki	-	1	-	9	1	-	3
Liminka - <i>Limingo</i>	-	-	-	8	4	-	5
Lumijoki	-	-	-	1	1	-	1
Merijärvi	-	-	-	1	-	-	-
Muhos	1	-	-	10	3	1	1
Oulunsalo	1	-	-	7	3	-	2
Piippola	-	-	-	2	-	1	2
Pulkki	1	-	-	3	2	-	-
Pyhäjoki	-	2	-	6	3	-	4
Pyhäntä	-	-	-	5	-	-	2
Rantsila	-	1	-	4	1	-	1
Reisjärvi	-	1	-	3	1	-	-
Ruukki	-	1	-	7	1	-	-
Sievi	-	-	-	4	2	-	1
Siikajoki	-	-	-	2	1	1	-
Taivalkoski	1	-	-	10	8	-	7
Tyrnävä	-	-	-	6	3	-	2
Utajärvi	-	1	-	5	6	-	3
Vihanti	-	1	-	5	1	-	-
Yli-li	-	-	-	4	2	-	1
Ylikiiminki	-	-	-	4	1	-	2
Kainuu - <i>Kajanaland</i>	8	4	3	144	78	6	59
Kajaani - <i>Kajana</i>	1	-	-	40	25	1	17
Kuhmo	1	-	-	18	7	-	7
Hyrnsalmi	1	-	1	9	3	-	3
Paltamo	1	-	1	7	4	-	2
Puolanka	1	-	-	13	4	-	3
Ristijärvi	-	1	-	4	1	1	3
Sotkamo	1	-	1	17	15	3	7
Suomussalmi	1	-	-	20	13	1	11
Vaala	1	1	-	12	5	-	4
Vuolijoki	-	2	-	4	1	-	2
Lappi - <i>Lappland - Lappland</i>	21	18	5	369	327	9	162
Kemi	1	-	-	32	34	2	8
Kemijärvi	1	-	-	18	8	-	9

Taulukko 15. - Tabell 15.

Alkoholijuomien jakeluverkosto kunnittain 3.1.2007*Nätet för distribution av alkoholdrycker kommunvis 3.1.2007**Distribution network of alcoholic beverages by municipality 3.1.2007*

Maakunta ja kunta <i>Landskap och kommun Region and municipality</i>	Vähittäismyynti - Detaljhandel - Retail sales				Anniskeluravintolat <i>Restauranger Licensed restaurants</i>		
	Alkon myymä- löitä <i>Alkos butiker Alko stores</i>	Alkon luovutus- paikat <i>Alkos ut- lämnings- ställen Alko delivery points</i>	Tilaviini- ja sahti- myymälät <i>Gårdsvins- och sahti- butiker Stores for selling fruit wine and sahti</i>	Vähittäis- myyntipaikat ≤ 4.7 % <i>Detaljhan- delsställen ≤ 4.7 % Retail outlets ≤ 4.7 %</i>	Anniskeluluvat <i>Serveringsstillstånd Serving licences</i>		
					A- luvut <i>till- stånd licences</i>	B- luvut <i>till- stånd licences</i>	C luvut <i>till- stånd licences</i>
Rovaniemi	3	1	1	86	89	-	40
Tornio - <i>Torneå</i>	1	-	-	28	13	1	9
Enontekiö - <i>Enontekis</i>	1	3	-	15	13	-	3
Inari - <i>Enare</i>	2	4	-	23	31	1	16
Keminmaa	1	-	1	13	5	-	5
Kittilä	2	1	1	14	32	-	12
Kolari	1	2	1	16	28	-	9
Muonio	1	-	-	8	7	1	2
Pelkosenniemi	-	1	-	5	8	-	3
Pello	1	-	-	14	4	-	1
Posio	1	-	-	9	4	1	1
Ranua	1	-	1	9	2	-	7
Salla	1	-	-	14	8	-	8
Savukoski	-	1	-	6	2	-	3
Simo	-	-	-	6	2	1	1
Sodankylä	1	3	-	21	21	-	15
Tervola	-	-	-	8	3	1	4
Utsjoki	1	2	-	8	7	1	3
Ylitornio - <i>Övertorneå</i>	1	-	-	16	6	-	3
Ahvenanmaa - Åland	1	-	1	51	63	23	30
Maarianhamina - <i>Mariehamn</i>	1	-	-	12	31	10	18
Brändö	-	-	-	5	2	2	2
Eckerö	-	-	-	3	7	1	2
Finström	-	-	1	4	6	1	2
Föglö	-	-	-	1	3	1	2
Geta	-	-	-	1	1	-	-
Hammarland	-	-	-	1	-	1	-
Jomala	-	-	-	5	1	1	-
Kumlinge	-	-	-	5	3	-	1
Kökar	-	-	-	4	3	-	1
Lemland	-	-	-	2	1	-	-
Lumparland	-	-	-	1	-	2	1
Saltvik	-	-	-	3	3	-	-
Sottunga	-	-	-	1	-	1	-
Sund	-	-	-	2	2	2	-
Vårdö	-	-	-	1	-	1	1

Lähde: - Källa: - Source: STTV.

Päihdepalvelut alueellisesti

Suomalainen päihdepalvelujärjestelmä koostuu sosiaali- ja terveydenhuollon yleisistä avo- ja laitospalveluista sekä varsinaisista päihdehuollon erityispalveluiden avohoidosta ja laitoshoidosta. Päihteiden käytön vuoksi sosiaali- ja terveydenhuollon palveluiden piiriin hakeutuneista asiakkaista, hoitajaksoista ja hoitopäivistä saadaan tietoa mm. vuosittain päivitettävästä sairaaloiden sekä päihdehuollon katkaisu- ja kuntoutusyksiköitä koskevasta hoitoilmoitusrekistereistä, joka neljäs vuosi toteutettavasta kaikkia sosiaali- ja terveydenhuollon palveluita koskevasta päihdetapauslaskennasta, päihdehuollon avopalveluita koskevasta tilastoinnista ja huumehoidon tietojärjestelmän anonyymistä tiedonkeruusta.

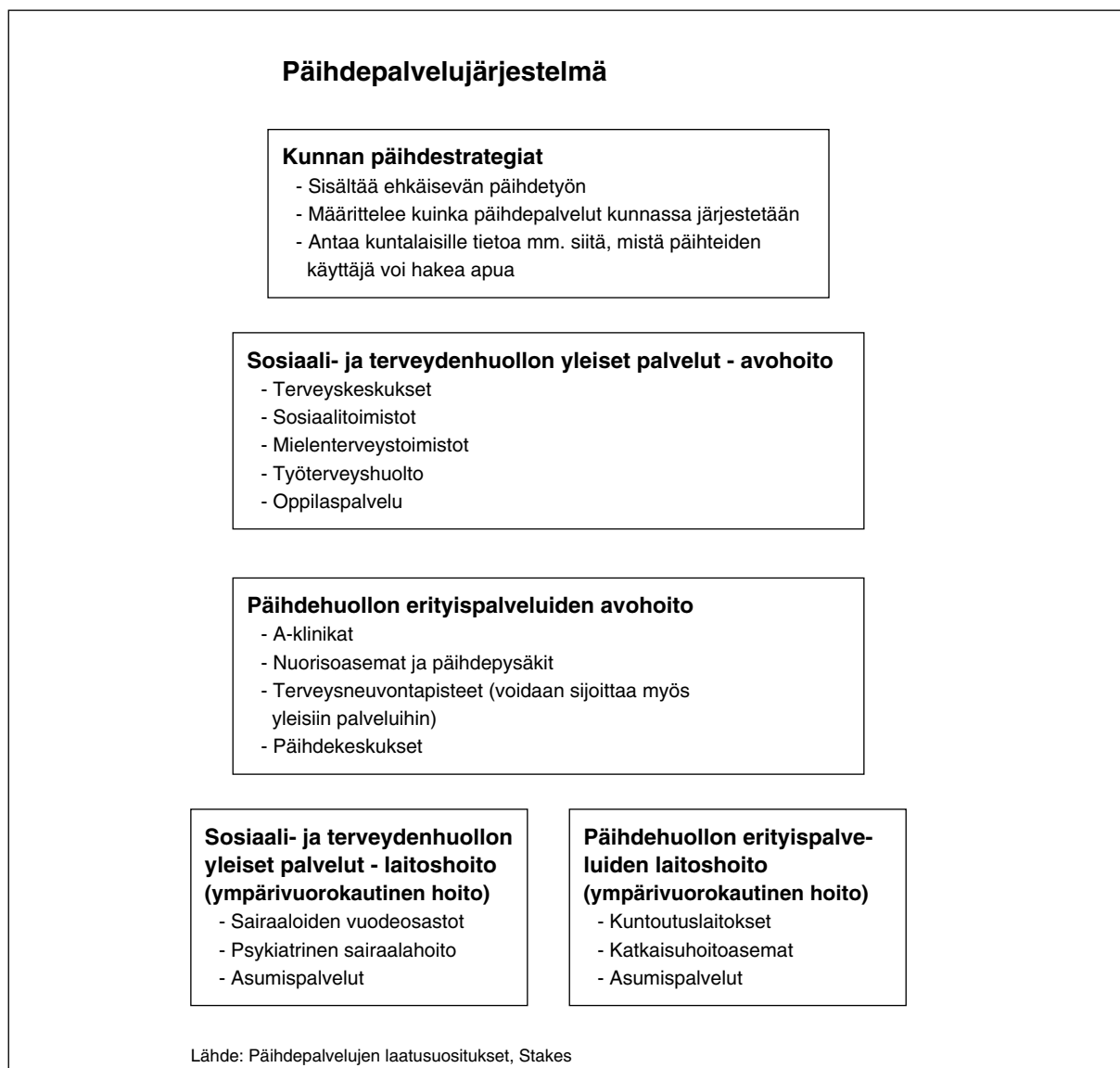

Suurin päihteiden ongelmakäyttäjien ryhmä Suomessa ovat selvästi alkoholin ongelmakäyttäjät, jotka käyttävät ohessa myös monia muita päihteitä. Aineiden sekakäyttö on yleistä Suomessa. Sekakäytön aineyhdistelmät ovat olleet pitkän ajan melko lailla samankaltaisia. Keskeiset sekakäyttäjryhmät ovat karkeasti luokiteltuna alkoholin ja lääkkeiden käyttäjät, amfetamiinien ja kannabiksen käyttäjät sekä opiaattien käyttäjät, jotka käyttävät usein lisäksi amfetamiineja, lääkkeitä ja kannabista - mutta eivät juuri alkoholia. Kannabiksen käyttöön liittyy hyvin usein myös alkoholin suurkulutus ja opiaattien käyttöön yhä useammin lääkkeiden väärinkäyttö. Pistoskäyttö on yleistä huumeiden käyttäjien keskuudessa mutta pistoskäyttöön liittyvät HIV-tapaukset yhä harvinaisempia. Korvaushoidossakin käytetyn lääkeaineen, buprenorfiinin väärinkäyttö on lisääntynyt 2000-luvulla ja se onkin tällä hetkellä huumehoitoon hakeutuneiden keskuudessa yleisin hoitoon hakeutumiseen johtanut päihde. (Päihdehuollon huumeasiakkaat 2006; Päihdetilastollinen vuosikirja 2007.).

Regional missbrukarvård

Finlands system för tjänster inom missbrukarvården består av socialvårdens och hälso- och sjukvårdens allmänna öppen- och slutenvård samt av specialtjänsternas öppenvård och tjänsterna av institutionstyp inom missbrukarvården. Information om de klienter som sökt vård inom socialvården och hälso- och sjukvården på grund av alkohol och andra droger och om vårddygnet och vårdperioderna får man bl.a. från sjukhusens vårdanmälningsregister, som uppdateras årligen, och från vårdanmälningsregistren för avgiftnings- och rehabiliteringsenheterna inom missbrukarvården. Dessutom får man uppgifter genom inventeringen av alkohol- och narkotikarelaterade fall, som omfattar alla social-, hälso- och sjukvårdstjänster och som genomförs vart fjärde år, genom statistiken över missbrukarvårdens öppenvård och genom anonym datainsamling via informationssystemet för narkomanvården.

Vårdsystemet inom missbrukarvården

Kommunens strategier för missbrukarvården

- Omfattar förebyggande missbrukarvård
- Bestämmer hur missbrukarvården organiseras i kommunen
- Informerar kommuninvånarna bl.a. om var missbrukare kan få hjälp

Allmänna tjänster inom social-, hälso- och sjukvården - öppenvård

- Hälsovårdscentraler
- Socialbyråer
- Mentalvårdsbyråer
- Företagshälsövård
- Elevvård

Öppenvård inom missbrukarvårdens specialtjänster

- A-kliniker
- Ungdoms- och missbrukarstationer
- Hälso- och sjukvårdsgivningsställen (kan också placeras under allmänna tjänster)
- Dagvårdscentraler

Allmänna tjänster inom social-, hälso- och sjukvården - Institutionsvård (vård dygnet runt)

- Sjukhusens vårdavdelningar
- Psykiatrisk sjukhusvård
- Boendeservice

Institutionsvård inom missbrukarvårdens specialtjänster (vård dygnet runt)

- Rehabiliteringsinrättningar
- Akutvårdsstationer
- Boendeservice

Källa: Kvalitetsrekommendation för missbrukarvården, Stakes

I Finland är den största gruppen missbrukare utan tvekan alkoholmissbrukare som också brukar många andra droger. Blandbruk är vanligt i Finland. Ämneskombinationerna inom blandbruket har länge varit ungefär desamma. De centrala blandbruksgrupperna är enligt en grov indelning brukarna av alkohol och läkemedel, brukarna av amfetamin och cannabis samt brukarna av opiat, som ofta också använder amfetamin, läkemedel och cannabis men nästan inte alls alkohol. Cannabisbruket är mycket ofta kopplat till storkonsumtion av alkohol, och i samband med opiatbruk förekommer allt oftare läkemedelsmissbruk. Injicering är allmänt bland narkotikabrukarna, men hiv-fall till följd av intravenöst bruk blir allt ovanligare. Under 2000-talet har missbruket av buprenorfin, som också används inom substitutionsbehandling, ökat. För närvarande är buprenorfin det vanligaste missbruksmedlet bland dem som sökt narkomanvård. (Narkotikaberoendeklienter inom missbrukarvården 2006; Statistisk årsbok om alkohol och narkotika 2007.)

Services for substance abusers by area

The Finnish service system for substance abusers consists of general institutional and non-institutional services provided by health and social care units, as well as specialised institutional and non-institutional care specifically targeted at substance abusers. Information on clients visiting social and health services on account of substance abuse, and on related periods of care and care days, is obtained from several sources, including annually updated data on hospitals and detoxification and rehabilitation centres for substance abusers in the Care Register for Social Welfare; the Survey of Substance Abuse Cases in Social and Health Services, carried out every four years; statistics on non-institutional specialised services for substance abusers; and the anonymous data collection for the Drug Treatment Information System.

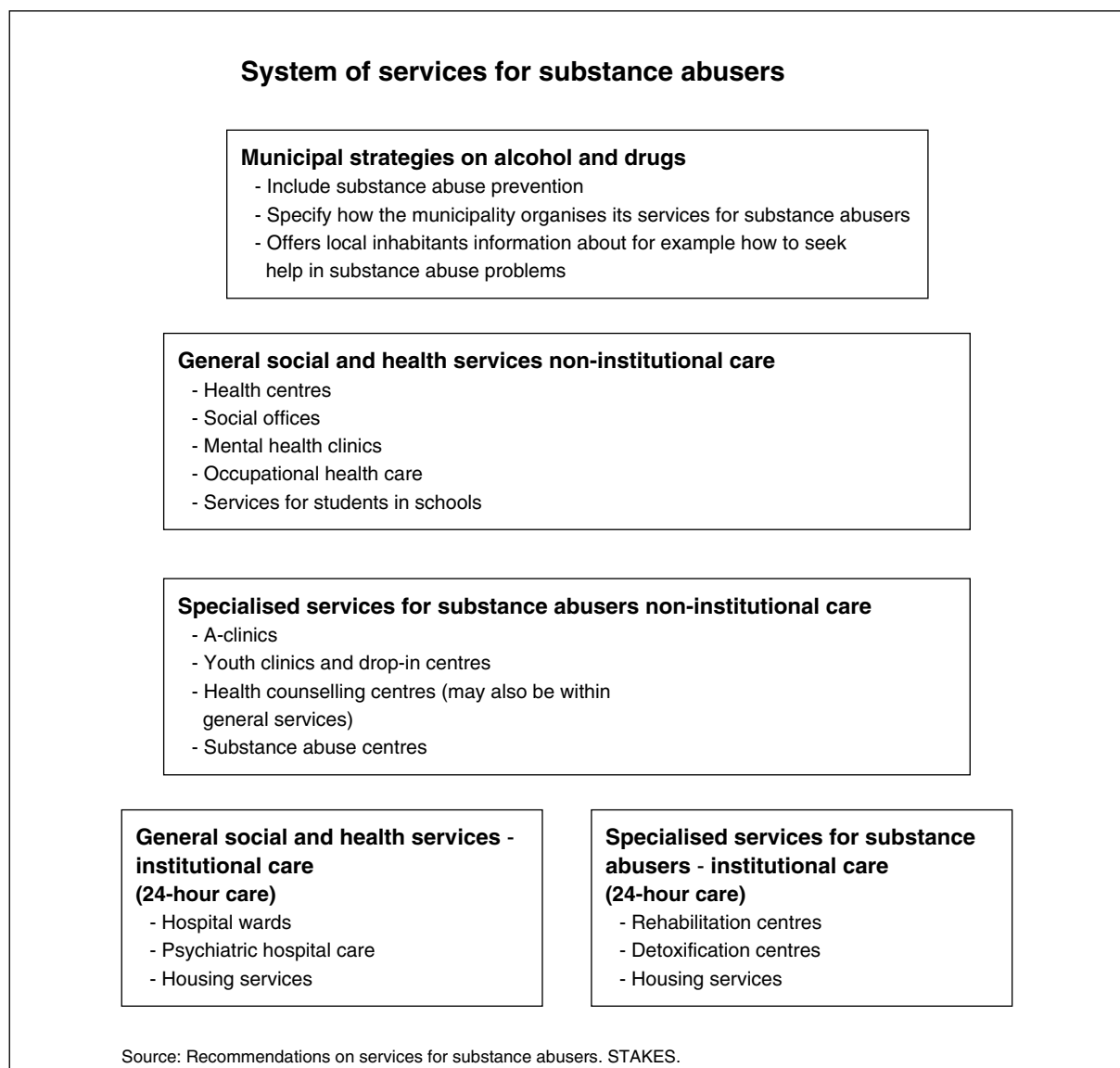

Problem users of alcohol who also use many other intoxicants are clearly the largest group of substance abusers in Finland. Mixed use of substances is common in Finland. The combinations of substances have long remained very much the same. Mixed users can be roughly classified as follows: users of alcohol and medicines, users of amphetamines and cannabis, and opiate users who also often use amphetamines, medicines and cannabis but hardly ever alcohol. The use of cannabis is very often associated with heavy drinking while opiate use is increasingly associated with medicine misuse. Intravenous drug use is common but the cases of HIV linked with intravenous use are becoming increasingly rare. The misuse of buprenorphine, a medicine used in substitution treatment, has increased in the 2000s. It is currently the drug most commonly reported as the primary reason for seeking drug treatment. (Päihdehuollon huumeasiakkaat 2006; Yearbook of Alcohol and Drug Statistics 2007).

KÄYTETYT KÄSITTEET

Päihde:

Alkoholi, korvikkeet, liuottimet, lääkeaineet ja huumeet

Alkoholijuoma:

Nautittavaksi tarkoitettu juoma, jonka alkoholipitoisuus on yli 2,8 tilavuusprosenttia etyylialkoholia

Huume:

Yleiskäsite, joka sisältää sekä huumausaineet että ne pääasiassa keskushermostoon vaikuttavat lääkeaineet, joita voidaan käyttää päihtymistarkoitukseen

Huumausaine:

Määritellään huumausaineasetuksessa mainittujen aineluokkien perusteella

Sekakäyttö:

Eri päihdeiden samanaikainen käyttö

Alkoholijuomien myynti:

Alkoholijuomien kokonaismyynti sisältää seuraavat myynti- ja toimituserät

Vähittäismyynti: vähittäismyynti Alkon myymälöistä ja Alkon tilauspalvelupisteistä sekä alkoholijuomien toimitukset elintarvikeliikkeille ja tilaviini- ja sahtimyymälöille.

Anniskelu: alkoholijuomien toimitukset anniskeluravintoloille (A-, B- ja C-ravintolat).

Alkoholijuomia voivat ostaa:

Vähittäismyynnissä voivat 18 vuotta täyttäneet ostaa mietoja alkoholijuomia ja 20 vuotta täyttäneet kaikkia alkoholijuomia. Anniskelussa ikäraja on 18 vuotta.

Alkoholiluvat, vähittäismyynti:

Alko: Alkon myymälät, kaikki alkoholijuomat

Luovutuspaikat: toimipisteet, joista Alkon myymälästä tilatut alkoholijuomat voidaan noutaa.

Tilaviinimyymälät: lupa korkeintaan 13 tilavuusprosenttia alkoholia sisältävien, käymisteitse itse valmistettujen alkoholijuomien vähittäismyyntiin valmistuspaikan yhteydessä.

Vähittäismyyntipaikat C-lupa: lupa korkeintaan 4,7 tilavuusprosenttia alkoholia sisältävien, käymisteitse valmistettujen alkoholijuomien vähittäismyyntiin.

Alkoholiluvat: anniskelu

A-luvat: lupa anniskella kaikkia alkoholijuomia.

B-luvat: lupa anniskella korkeintaan 22 tilavuusprosenttia alkoholia sisältäviä alkoholijuomia.

C-luvat: lupa anniskella korkeintaan 4,7 tilavuusprosenttia alkoholia sisältäviä, käymisteitse valmistettuja alkoholijuomia.

Alkoholijuomien kulutus:

Alkoholijuomien tilastoitu kulutus: alkoholijuomien vähittäismyynti ja alkoholijuomien anniskelu kotimaassa (sisältää erät: Alkon myymälöiden myynti vähittäismyyntiasiakkaille sekä alkoholijuomien toimitukset elintarvikeliikkeille ja anniskeluravintoloille).

Alkoholijuomien tilastoimaton kulutus: turistien alkoholituomiset, alkoholijuomien kotivalmistus, laitton alkoholijuomien valmistus, salakuljetus ja korvikkeet sekä turistien ulkomailla nauttima alkoholi.

Alkoholijuomien kokonaiskulutus: tilastoitu ja tilastoimaton kulutus yhteensä.

Sosiaali- ja terveydenhuollon päihdepalvelut:

Päihdepalvelut: päihdehuollon erityispalvelut ja sosiaali- ja terveysterveystoimet, joista haetaan apua päihdeiden käyttöön liittyvistä syistä.

Päihdehuollon erityispalvelut: A-klinikat ja nuorisoasemat sekä vastaavat avohoitoyksiköt, katkaisuasemat ja kuntoutusyksiköt, päihdeongelmallisille tarkoitettujen asumispalvelujen, ensisuoja- ja päivätoimintakeskukset.

Päihde-ehtoinen asiakkuus: päihdeongelmainen tai myös A-klinikoiden palveluita käyttävä päihdeongelmaisen omainen.

Päihdehuollon laitos: KELA:n kuntoutusrahaan oikeuttavat laitokset ja kaikki katkaisuhuoltoasemat.

Huumehoitoon erikoistuneet yksiköt: päihdehuollon erityispalveluiden tai terveydenhuollon yksiköt, jotka ovat erikoistuneet huumeiden käyttäjien hoitoon.

Päihde-ehtoinen sairaalahoito: sairaalahoitajakso, jossa päihdediagnoosi on joko 1. päädiagnoosina ja/tai 2.-3. sivudiagnoosina.

Diagnoosit alkoholisairaus (ICD-10 tautiluokituksen diagnoosit):

F10, T51, K70, K86.0, I42.6, K29.2, E52, E24.4, G31.2, G62.1, G72.1, P04.3, Q86.0, O35.4, Z50.2, Z71.4, Z72.1, R78.0

Diagnoosit huumesairaus (ICD-10 tautiluokituksen diagnoosit)

F11-16, F18-19, F55, T39, T40, T42.3-4, T42.6-7, T43, T50.7, T53, R78.0-R78.5, Z50.3, Z71.5, Z72.2, O35.5, P04.4, P96.1, X40-X44

Poliisin tietoon tullut rikollisuus:

Huumausainerikokset ovat huumausainerikos, törkeä huumausainerikos, huumausainerikoksen valmistelu, huumausainerikoksen edistäminen, huumausaineen käyttörikos.

Henkeen ja terveyteen kohdistuneet rikokset ovat tappo, murha, surma, pahoinpitely, lievä pahoinpitely, törkeä pahoinpitely, tapon ym. yritys, törkeä vamma- tai kuolemantuottamus, lapsen surma, muut henkeen ja terveyteen kohdistuneet rikokset.

TIETOAINEISTO JA TIETOSISÄLTÖ

Alkoholijuomien myyntitilastot on kerätty Sosiaali- ja terveydenhuollon tuotevalvontakeskuksen ja Stakesin rekistereistä.

Huumausainerikollisuutta koskevat tiedot on saatu Tilastokeskuksen ja keskusrikospoliisin rekistereistä.

Tiedot päihdesairauksien hoidosta on kerätty Stakesin terveydenhuollon hoitoilmoitusrekisteristä. Tiedot on kerätty vuodesta 1987, jolloin tautiluokitus ICD-9 otettiin käyttöön. Ne kattavat vuodet 1987-1995. Vuoden 1996 alussa otettiin käyttöön uusi tautiluokitus ICD-10.

Päihdehuoltoa koskevia tilastoja on saatu Stakesin sosiaalihuollon hoitoilmoitusrekisteristä sekä A-klinikkasäätön keräämistä tiedoista.

Kuntien kustantamaa päihdehuoltoa koskevat tiedot on kerätty tilastotietokanta SOTKA:sta.

Alkoholijuomien jakeluverkostoa ja valvontatoimenpiteitä koskevat tiedot on kerätty Sosiaali- ja terveydenhuollon tuotevalvontakeskuksen rekistereistä.

Poliisin tietoon tulleet rikokset: liikennejuopumus-, päihtyneiden säilöönotto- ja huumausainerikokset sekä henkeen ja terveyteen kohdistuneet rikostilastot on kerätty Tilastokeskuksen rekistereistä.

LÄHTEET - KÄLLOR - SOURCES

Partanen, Päivi & Hakkarainen, Pekka & Homström, Pekka & Kinnunen, Aarne & Leinikki, Paula & Partanen, Airi & Seppälä, Timo & Välkki, Jouni & Virtanen, Ari (2004): Amfetamiinin ja opiaattien ongelmakäytön yleisyys Suomessa 2002. Yhteiskuntapolitiikka (2004):3. Hakkarainen, Pekka & Metso, Leena (2005): Märkä pilvi ja vuosi 2004. Yhteiskuntapolitiikka 70 (2005):3, 252-265.

Hakkarainen, Pekka & Metso, Leena 2007: Huumeekysymyksen muuttunut ongelmakuva. Vuoden 2006 huumeekyselyn tulokset. Yhteiskuntapolitiikka 72 (2007):5, 541-552.

Kuussaari, Kristiina & Ruth, Paula (2007): Päihdehuollon huumeasiakkaat 2006. Tilastotiedote 16/2007. Stakes.

Partanen, Päivi & Hakkarainen Pekka & Hankilanoja, Arto & Kuussaari, Kristiina & Rönkä, Sanna & Salminen, Mika & Seppälä, Timo & Virtanen, Ari (2007): Amfetamiinien ja opiaattien ongelmakäytön yleisyys Suomessa 2005. Yhteiskuntapolitiikka 72 (2007):5, 553-561.

Päihdetilastollinen vuosikirja. Alkoholit ja huumeet, 2007, Stakes, Helsinki.

ANVÄNDA BEGREPP

Alkohol och andra droger:

Alkohol, T-sprit och andra surrogat, lösningsmedel, läkemedel och narkotika.

Alkoholdryck:

Dryck för njutningsändamål, vilken innehåller över 2,8 volymprocent etylalkohol.

Narkotika:

Ett allmänbegrepp som omfattar narkotiska ämnen samt de läkemedel som påverkar det centrala nervsystemet och som kan användas i berusningssyfte.

Narkotiskt ämne:

Definieras på grundval av de i narkotikaförordningen nämnda ämnesförteckningarna.

Blandbruk:

Samtidigt bruk av alkohol, T-sprit och andra surrogat, lösningsmedel, läkemedel eller narkotika.

Försäljning av alkoholdrycker:

Den totala försäljningen av alkoholdrycker inbegriper följande försäljning och leveranser:

Detaljhandel: - minutförsäljning i Alkos butiker och utlämningsställen samt leveranser av alkoholdrycker till livsmedels-, gård- och sahtibutiker.

Försäljning av alkoholdrycker för servering: leveranser av alkoholdrycker till restauranger med serveringstillstånd (restauranger med A-, B- respektive C-rättigheter).

Alkoholdrycker kan köpas av

I detaljhandeln får 18 år gamla köpa svaga alkoholdrycker och 20 år gamla alla alkoholdrycker. I fråga om servering är åldersgränsen 18 år.

Alkoholtillstånd: detaljhandel

Alkos butiker, alla alkoholdrycker.

Alkos utlämningsställen: ställen där alkoholdrycker som beställts från Alkos butiker kan avhämtas.

Gårdsvinsbutiker: tillstånd för detaljhandel i anslutning till tillverkningsstället med genom jäsnings tillverkad dryck, som innehåller högst 4,7 volymprocent etylalkohol.

Detaljhandelsställen med C-rättigheter: tillstånd för detaljhandel med genom jäsnings tillverkad dryck, som innehåller högst 4,7 volymprocent etylalkohol.

Alkoholtillstånd: servering

A-rättigheter: tillstånd till servering av alla alkoholdrycker.

B-rättigheter: tillstånd till servering av alkoholdrycker med högst 22 volymprocent alkohol.

C-rättigheter: tillstånd till servering av alkoholdrycker med högst 4,7 volymprocent alkohol, som tillverkats genom jäsnings.

Alkoholkonsumtion:

Registrerad alkoholkonsumtion: detaljhandel med och servering av alkoholdrycker i hemlandet (innehåller posterna: försäljning i Alkos butiker till detaljhandelskunder, leveranser av alkoholdrycker till livsmedelsbutiker och till restauranger med serveringstillstånd).

Oregistrerad alkoholkonsumtion: resandeförsel, hemtillverkning av alkoholdrycker, olaglig alkoholtillverkning, smuggling, T-sprit och andra surrogat samt alkohol som turister dricker i utlandet.

Total alkoholkonsumtion: registrerad och oregistrerad konsumtion sammanlagt.

Missbrukartjänster inom socialvården och hälso- och sjukvården:

Tjänster inom missbrukarvården: Missbrukarvårdens specialtjänster samt social-, hälso- och sjukvårdstjänster som används på grund av bruk av alkohol och andra droger.

Missbrukarvårdens specialtjänster: A-kliniker och ungdomsstationer samt motsvarande öppenvårdsenheter; akutvårdsstationer och rehabiliteringsenheter; boendeservice, skyddshärbärgen och dagcenter för missbrukare.

Alkohol- och narkotikarelaterad klientrelation: missbrukare eller anhörig till missbrukare som använder A-klinikens tjänster.

Institution för missbrukarvård: institutioner som berättigar till FPA:s rehabiliteringspenning, samt alla akutvårdsstationer.

Enheter som specialiserat sig på narkomanvård: enheter inom missbrukarvården eller hälso- och sjukvården som specialiserat sig på att behandla narkotikabrukare.

Alkohol- och narkotikarelaterad sjukhusvård: vårdperiod vid sjukhus, varvid en alkohol- och narkotikarelaterad diagnos är antingen den första huvuddiagnosen och/eller den andra eller den tredje bidiagnosen.

Diagnoserna alkoholrelaterad sjukdom (ICD-10 klassifikation av sjukdomar): F10, T51, K70, K86.0, I42.6, K29.2, E52, E24.4, G31.2, G62.1, G72.1, P04.3, Q86.0, O35.4, Z50.2, Z71.4, Z72.1, R78.0

Diagnoserna narkotikarelaterad sjukdom (ICD-10 klassifikation av sjukdomar): F11-16, F18-19, F55, T39, T40, T42.3-4, T42.6-7, T43, T50.7, T53, R78.0-R78.5, Z50.3, Z71.5, Z72.2, O35.5, P04.4, P96.1, X40-X44

Brottslighet som kommit till polisens kännedom:

Narkotikabrott är narkotikabrott, grovt narkotikabrott, förberedelse av narkotikabrott, främjande av narkotikabrott, straffbart bruk av narkotika.

Brott mot liv och hälsa är dråp, mord, dråp under förmildrande omständigheter, misshandel, lindrig misshandel, grov misshandel, försök till dråp eller mord, dödsvållande och vållande av personskada, barnadråp och övriga brott mot liv och hälsa.

STATISTIK MATERIAL OCH DATAINNEHÅLL

Statistiken över alkoholförsäljningen är hämtad ur Social- och hälsovårdens produkttillsynscentrals och Stakes register.

Uppgifterna om narkotikabrott är hämtade ur Statistikcentralens och centralkriminalpolisens register.

Uppgifterna om sjukhusvård på grund av alkohol- och narkotikarelaterade sjukdomar är hämtade ur Stakes vårdanmälningsregister inom hälsovården. Uppgifterna har samlats in sedan 1987, när sjukdomsklassifikationen ICD-9 togs i bruk. De täcker åren 1987-1995. I början av 1996 togs sjukdomsklassifikationen ICD-10 i bruk.

Uppgifterna för statistiken över missbrukarvård har man fått från Stakes vårdanmälningsregister inom socialvården och ur uppgifter som A-klinikstiftelsen samlat in.

Uppgifterna om kommunalt finansierad missbrukarvård är hämtad ur statistikdatabasen Sotka.

Alkoholijuomien jakeluverkostoja ja valvontatoimenpiteitä koskevat tiedot on kerätty Sosiaali- ja terveydenhuollon tuotevalvontakeskuksen rekistereistä. - Uppgifterna om nätet för distribution av alkohol och om alkoholtillsyn är hämtade ur Social- och hälsovårdens produkttillsynscentrals register.

Brott som kommit till polisens kännedom: Uppgifterna om trafikfylleri, omhändertagande av berusade och narkotikabrott samt brott mot liv och hälsa är hämtad ur Statistikcentralens register.

CONCEPTS

Substance:

Alcohol, surrogates, solvents, psychoactive pharmaceuticals and illegal drugs.

Alcoholic beverage:

A beverage intended for consumption and containing more than 2.8 per cent by volume of ethyl alcohol.

Drug:

An umbrella concept that includes both narcotics and psychoactive pharmaceuticals that can be used for intoxication purposes.

Narcotic drug:

Defined on the basis of the lists of substances referred to in the Narcotics Decree.

Mixed use:

Simultaneous use of different substances.

Sales of alcoholic beverages:

Total sales of alcoholic beverages include the following sales and delivery items:

Retail sale: Retail trade at Alko stores and delivery points and deliveries of alcoholic beverages to grocery stores and stores for selling fruit wine and sahti.

Licensed serving: Deliveries of alcoholic beverages to licensed restaurants (restaurants with licence A, B or C).

Age limits on purchase of alcohol:

In retail sale, mild alcoholic beverages can be purchased by those aged 18 or over and all kinds of alcoholic beverages by those aged 20 or over. In licensed serving, the age limit is 18.

Licensing in retail sales:

Alko: Alko stores, all alcoholic beverages

Delivery points: Alko supplies alcoholic beverages in response to orders through its delivery points.

Stores for selling fruit wine and sahti: Right to engage on production site in retail sales of fermented, self-produced beverages with an alcohol content of no more than 13 per cent by volume.

Retail outlets with license C: Right to engage in retail sales of fermented beverages with an alcohol content of no more than 4.7 per cent by volume.

Licensing in alcohol serving:

Licence A: Right to serve all types of alcoholic beverages.

Licence B: Right to serve alcoholic beverages with an alcohol content of no more than 22 per cent by volume.

Licence C: Right to serve fermented alcoholic beverages with an alcohol content of no more than 4.7 per cent by volume.

Consumption of alcoholic beverages:

Documented consumption of alcoholic beverages: Retail sales of alcoholic beverages and the licensed serving of alcoholic beverages in Finland (includes sales by Alko stores to retail customers, deliveries of alcoholic beverages to grocery stores and licensed restaurants).

Undocumented consumption of alcohol Alcohol imports by passengers, home preparation, illegal distillation, smuggling, surrogates and alcohol consumed by Finns abroad.

Total consumption of alcoholic beverages: Documented and undocumented consumption combined.

Services for substance abusers in social and health care:

Services for substance abusers: Specialised services for substance abusers, and social and health services used for alcohol- and drug-related reasons.

Specialised services for substance abusers: A-clinics and youth clinics and other similar units of community-based care, detoxification centres, rehabilitation units, housing services for substance abusers, overnight shelters and day centres.

Substance abuse client: A substance abuser or the abuser's family member who uses the services of A-clinics.

Institution providing care for substance abusers: Facilities entitled to the rehabilitation allowance of the Social Insurance Institution and all detoxification centres.

Units specialised in drug treatment: Units in specialised services for substance abusers or health-care units specialised in the treatment of drug users.

Alcohol- and drug-related hospital care: A period of hospital care with an alcohol- or drug-related diagnosis as the first primary diagnosis and/or as the second or third secondary diagnosis.

Alcohol-related disease (ICD-10 diagnoses):

F10, T51, K70, K86.0, I42.6, K29.2, E52, E24.4, G31.2, G62.1, G72.1, P04.3, Q86.0, O35.4, Z50.2, Z71.4, Z72.1, R78.0 Drug-related disease (ICD-10 diagnoses): F11-16, F18-19, F55, T39, T40, T42.3-4, T42.6-7, T43, T50.7, T53, R78.0-R78.5, Z50.3, Z71.5, Z72.2, O35.5, P04.4, P96.1, X40-X42

Offences recorded by the police:

Drug offences include: drug offence, aggravated drug offence, preparation for the commission of a drug offence, abetting a drug offence, drug use offence.

Offences against life and health include: manslaughter, murder, manslaughter under mitigating circumstances, assault, petty assault, aggravated assault, attempted manslaughter etc., death or physical injury resulting from gross negligence, infanticide, other offences against life and health.

STATISTICAL MATERIAL AND DATA CONTENT

The statistics on the sale of alcoholic beverages draw on the registers of the National Product Control Agency for Welfare and Health and STAKES.

Data on drug crime are derived from the registers of Statistics Finland and the National Bureau of Investigation.

Data on the treatment of diseases related to alcohol and drugs are derived from STAKES' Care Register for Health Care. These data have been collected since 1987, when the disease classification system ICD-9 was introduced. They cover the years 1987–95. The new disease classification system ICD-10 entered into force at the beginning of 1996.

Statistics on specialised services for substance abusers are derived from STAKES' Care Register for Social Welfare and the data collected by the A-Clinic Foundation.

Data on municipally funded specialised services for substance abusers are taken from the Finnish Municipal Database for Social and Health Statistics (SOTKA).

Data on the distribution network of alcoholic beverages and alcohol supervision are derived from the registers of the National Product Control Agency for Welfare and Health.

Offences recorded by the police:

Data on drink driving, persons taken into police custody for drunkenness, drug offences and offences against life and health come from the registers of Statistics Finland.

Alkoholi ja huumeet alueittain

Laatuseloste

Alkoholi ja huumeet alueittain 2006 -tilastotiedotteeseen on koottu keskeiset tilastotiedot alkoholin, huumausaineiden ja päihteenä käytettävien lääkeaineiden kokeilusta ja käytöstä sekä käytöstä aiheutuvista yhteiskunnallisista, sosiaalisista ja terveydellisistä haitoista ja niiden kehityksestä.

Tiedote sisältää tietoja päihdeasiakkaiden terveydenhuoltopalvelujen ja päihdehuollon erityispalvelujen käytöstä sekä alkoholi- ja huumeekuoilleisuudesta. Alkoholi ja huumeet alueittain -tilastotiedote on ilmestynyt nyky muodossaan vuodesta 2000 lähtien.

Julkaisu on tarkoitettu käsikirjaksi päätöksentekijöille, sosiaali- ja terveydenhuollon suunnittelijoille, tutkijoille, opiskelijoille sekä kaikille niille, jotka tarvitsevat perustietoa alkoholista ja huumeista.

Julkaisun tiedot perustuvat pääasiassa Stakesin, Sosiaali- ja terveydenhuollon tuotevalvontakeskuksen, A-klinikkasäätiön ja Tilastokeskuksen keräämiin valtakunnallisiin tilastoihin ja rekistereihin. Niiden keruu perustuu Tilastolakiin (62/1994) ja Stakesin tilastotoimesta annettuun lakiin (409/2001)

Nyt ilmestynvä julkaisu koskee tilastovuotta 2006.

Tilastotiedotteessa käytetyt aineistot on kuvattu luvussa "Tilastoaineisto ja tietosisältö". Käytetyt käsitteet on esitetty julkaisun luvussa "Käytetyt käsitteet". Käytetyt luokitukset ovat samoja kuin muissa Stakesin tilastotuotteissa. Tarkemmin aineistojen keruutapa ja tiedon laatu on kuvattu kunkin aineiston peruseräraportissa ja rekisteriselosteissa, jotka ovat saatavilla osoitteessa <http://www.stakes.fi/FI/tilastot/tausta/index.htm> ja Tilastokeskuksen sivuilta.

Alkohol och narkotika regionvis

Kvalitetsbeskrivning

Statistikmeddelandet Alkohol och narkotika regionvis 2006 innehåller de viktigaste statistikuppgifterna om att pröva på och bruka alkohol och narkotika samt pröva på och bruka läkemedel i berusnings-syfte. Det innehåller också statistikuppgifter om samhällseliga och sociala problem samt ohälsa som bruket av alkohol och andra droger orsakar och om hur dessa problem utvecklas.

Dessutom innehåller statistikmeddelandet uppgifter om missbrukarnas konsumtion av hälso- och sjukvårdstjänster och missbrukarvårdens specialtjänster samt om alkohol- och narkotikarelaterade dödsfall. Det har utkommit i sin nuvarande form sedan år 2000.

Statistikmeddelandet är tänkt som handbok för beslutsfattare samt för planerare, forskare och studerande på social-, hälso- och sjukvårdsområdet och för alla som behöver grundläggande information om alkohol och narkotika.

Uppgifterna grundar sig i huvudsak på nationell statistik och nationella register som Stakes, Social- och hälsovårdens produkttillsynscentral, A-klinikstiftelsen och Statistikcentralen svarar för. Insamlingen av uppgifter för statistiken och registren grundar sig på statistiklagen (62/1994) och lagen om statistikväsendet vid Stakes (409/2001).

Statistikmeddelandet gäller statistikår 2006.

Det material som ligger till grund för statistikmeddelandet beskrivs i kapitlet Statistikmaterial och datainnehåll. Begreppen presenteras i kapitlet Använda begrepp. De klassificeringar som använts är desamma som i Stakes övriga statistiska produkter. Metoden för insamling av materialet och kvaliteten på uppgifterna beskrivs närmare i den grundläggande rapporten om varje material och i registerbeskrivningarna, som finns på adressen <http://www.stakes.fi/FI/tilastot/tausta/index.htm> och på Statistikcentralens webbsidor.

Alcohol and Drugs by Area

Quality report

Alcohol and Drugs by Area is a statistical summary that provides key statistical information on the experimentation with and use of alcohol, drugs and psychoactive pharmaceuticals, the societal, social and health-related harm caused by alcohol and drug use, and related trends.

The summary contains information on substance abuse clients' use of health services and specialised services for substance abusers, and alcohol- and drug-related mortality. In its current form, Alcohol and Drugs by Area has been released since 2000.

The publication is intended to provide information for policy-makers, planners, researchers and students in the field of social welfare and health care and all those who need basic information on alcohol and drugs.

The data are mainly based on national statistics and registers collected by STAKES, the National Product Control Agency for Welfare and Health, the A-Clinic Foundation and Statistics Finland. The data collection is based on the Statistics Act (62/1994) and the Act on the National Statistical Service of STAKES (409/2001).

The present publication concerns the statistical year 2006.

The datasets used in the summary are described under 'Statistical material and data content' and the concepts used are defined under "Concepts". The same classifications are followed as in other STAKES statistical publications. Data collection methods and data quality are described in more detail in the background reports and file descriptions found at <http://www.stakes.fi/FI/tilastot/tausta/index.htm> and on the website of Statistics Finland