

IMPACTO DE LA CRISIS

1993-1995

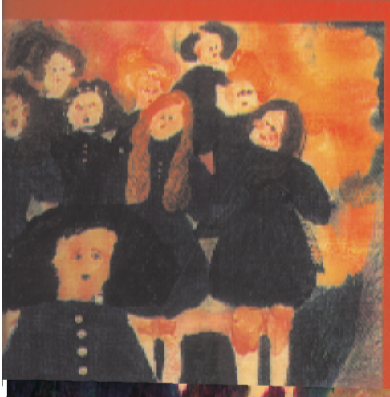

Estadísticas sobre el mercado de trabajo femenino

Marisa González González

Hilda Eugenia Rodríguez Loredo Juan Manuel Contreras Urbina



Instituto de Investigaciones Económicas
Universidad Nacional Autónoma de México



IMPACTO DE LA CRISIS 1993-1995

Estadísticas sobre el mercado de trabajo femenino

Marisa González González
Hilda Eugenia Rodríguez Loredó
Juan Manuel Contreras Urbina

Instituto de Investigaciones Económicas
Universidad Nacional Autónoma de México

UNIVERSIDAD NACIONAL AUTÓNOMA DE MÉXICO

Dr. Francisco Barnés de Castro

Rector

Mtro. Xavier Cortés Rocha

Secretario General

Dr. Humberto Muñoz García

Coordinador de Humanidades

INSTITUTO DE INVESTIGACIONES ECONÓMICAS

Dra. Alicia Girón González

Directora

Lic. Verónica Villarespe Reyes

Secretaria Académica

Mtro. Alejandro Méndez Rodríguez

Secretario Técnico

María Dolores de la Peña

Jefa del Departamento de Ediciones

Diseño y edición: Ana Victoria Jiménez A.

Ilustración portada: Elizabeth Valenzuela, *La escuelita*, 1983,
acrílico sobre papel, 30 x 60 cms.

Diseño portada: Mayra Novella

© 1997 Instituto de Investigaciones Económicas-UNAM

Derechos reservados conforme a la ley

Primera edición 1997

ISBN 968-36-6199-8

Impreso y hecho en México

Printed and made in Mexico

Índice

	Página
Presentación	9
Introducción	11
Capítulo 1	
Población de 12 años y más	15
Capítulo 2	
Población económicamente activa	27
Capítulo 3	
Población económicamente inactiva	41
Capítulo 4	
Población desocupada	
Desocupación abierta	57
Desocupación encubierta	73
Capítulo 5	
Distribución por estado civil y número de hijos	77
Capítulo 6	
Población ocupada	93
Capítulo 7	
Rama de actividad económica	97
Capítulo 8	
Ocupación principal	121
Capítulo 9	
Posición en el trabajo	153
Capítulo 10	
Nivel de ingresos	167
Capítulo 11	
Duración de la jornada de trabajo	181
Capítulo 12	
Nivel de instrucción	207
Capítulo 13	
Prestaciones sociales	221
Capítulo 14	
Necesidad de otro empleo	229
Capítulo 15	
Otras características	241
Comentarios finales	267
Glosario de términos	269
Guía de cuadros y gráficas	274

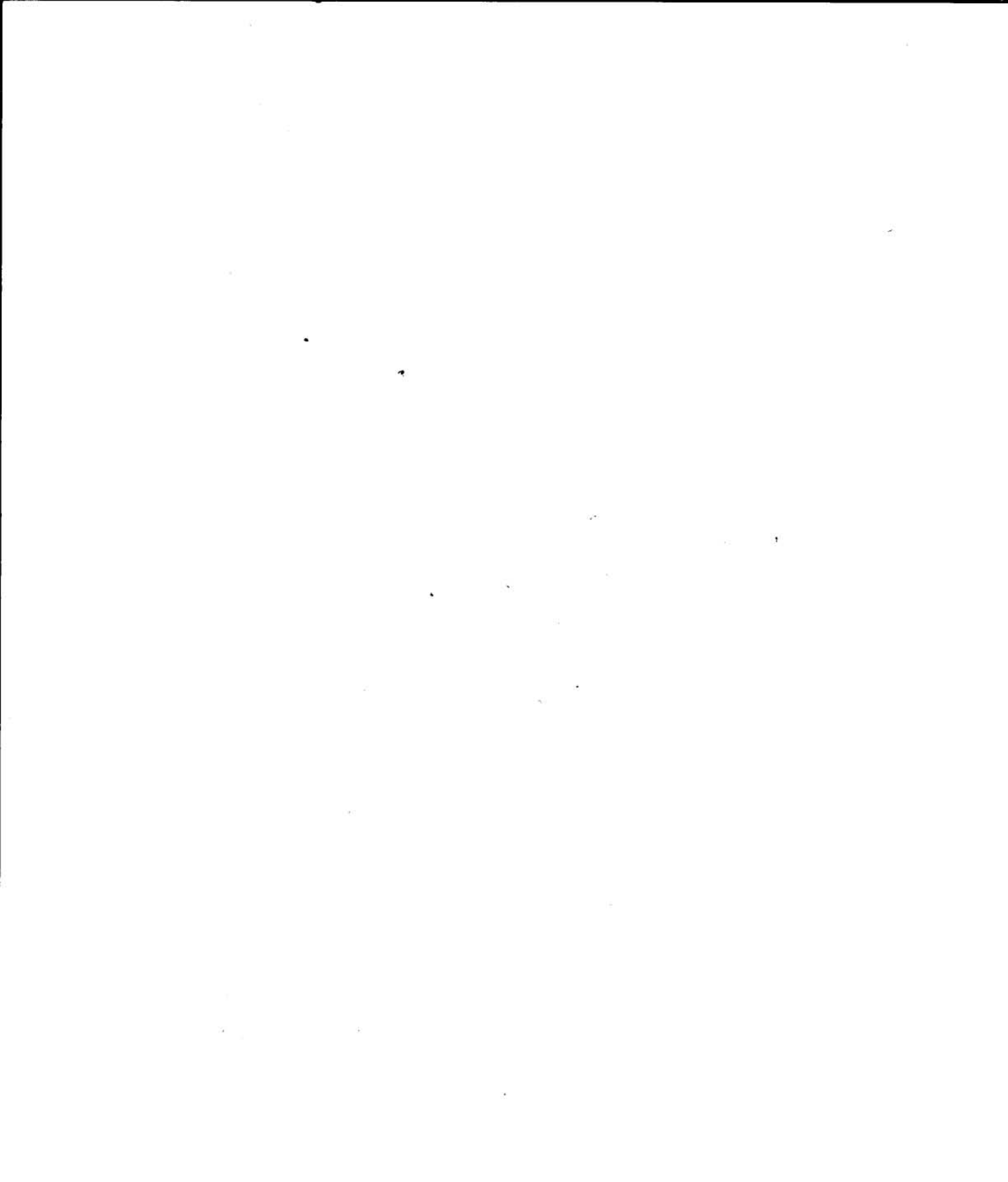

Presentación

El trabajo que tiene en sus manos el lector o lectora, estudioso(sa) de los avances que en materia de género se han llevado a cabo en los últimos años, rompe mitos en cuanto al empleo femenino y la forma en que se desenvuelve esta variable humana en los años previos a la “crisis de invierno” (1994-1995) y en los posteriores, cuando se presentan diferentes alternativas para reactivar la economía. Las estadísticas reflejan cómo se han dado los cambios y tendencias del empleo en la rearticulación económica y en la participación de las firmas en la lucha por lograr un precio de la fuerza de trabajo homogéneo en mercados integrados. También el estudio de las bases de datos ayuda a configurar y proyectar el impacto político y social cuando la mujer se incorpora a la población económicamente activa. A conocer los cambios en el patrón familiar, que hasta hace dos décadas se componía de los padres e hijos, y que hoy se transforma y adquiere diversas modalidades. A detectar si las mujeres que participan en puestos directivos cambian el estilo en la toma de decisiones, donde sus condiciones de género son un elemento importante a considerar. Y también si la feminización de nuevas profesiones, de ciertos ámbitos de trabajo y del liderazgo académico en las universidades son procesos que tendrán un impacto significativo en lo que será el inicio del siglo XXI y del tercer milenio de la humanidad.

¿Cómo percibir estos cambios sin el estudio de la población económicamente activa, del estado civil y el número de hijos? Por otro lado, la jornada de trabajo, el grado de instrucción y el nivel de ingresos así como la ocupación principal, llaman la atención para profundizar el avance de la fuerza de trabajo femenino en nuestro país. Sin lugar a dudas, los datos que nos entrega la autora del libro son de primordial importancia para la toma de decisiones en política económica, si realmente se quiere que el país avance en la esfera económica y se encamine a una sociedad más igualitaria y democrática.

El Plan Nacional de Desarrollo tiene que contemplar cuál debe ser la política cuando, como el libro señala, el 71% de la población tiene más de 12 años, 51.8% mujeres y 48.2% hombres. Al día de hoy, México tiene cerca de nueve millones de niñas y nos preguntamos si habrá una política económica para incorporar a dicha fuerza femenina como población económicamente activa, con la calificación necesaria para lograr una educación que redunde en la superación educativa de un país de futuro crecimiento, o si nuestro país podrá determinar desde hoy qué tipo de hombres y mujeres queremos para dentro de dos generaciones, ¿lo podemos imaginar?

Cuando leemos que el 45.6% de las mujeres de 12 años y más están casadas, el 6.6% en unión libre, el 7.2% es viuda y sólo el 3.4% divorciada o separada, pero que las divorciadas se triplicaron de 1993 a 1995, pues crecieron 189.3%, nos hace reflexionar, otra vez, sobre si existe alguna decisión de política económica para enfrentar dicha problemática. ¿Hay algunas medidas que prevean un mayor número de guarderías para las mujeres que trabajan y que son jóvenes jefas de familia? ¿Habrá posibilidades de darles oportunidad a dichos hijos de convivir en hogares con el cariño, la salud emocional y la nutrición necesaria para crear juventudes que en una tercera generación determinen un México con liderazgo económico?

Podríamos plantearnos más preguntas, como por ejemplo: ¿qué posibilidades sociales y políticas tendrán las mujeres que reciben más ingresos y las que reciben menos? ¿Solucionarán de la misma manera el cuidado de los hijos? ¿Tendrán los mismos problemas? ¿Cuál será el desarrollo de esta generación y qué patrones familiares desarrollarán? ¿Cómo afecta a la mujer y a la familia una jornada laboral de más de cuarenta horas a la semana? Con estas preguntas podemos ver la complejidad del estudio del mercado de trabajo femenino cuando queremos hacerlo desde la perspectiva de género.

El impacto de la crisis 1993-1995, es un libro que en función de las estadísticas que se presentan podrá fomentar el interés en varias líneas de investigación novedosas y de gran alcance para la toma de decisiones de política y estrategia económica.

Alicia Girón

Mayo de 1997

Introducción

“Vemos, pues, que si el capital crece rápidamente, crece con rapidez incomparablemente mayor todavía la competencia entre los obreros, es decir, disminuyen tanto más, relativamente, los medios de empleo y los medios de vida de la clase obrera; y no obstante ésto, el rápido incremento del capital es la condición más favorable para el trabajo asalariado”.¹

Este trabajo contiene información estadística sobre la población ocupada, cubre los diversos aspectos que la caracterizan y contribuye a dar una idea lo más apegada a la realidad del comportamiento del mercado de trabajo en los años de crisis (1993-1995). La información elaborada tiene como base la *Encuesta Nacional de Empleo* y la *Encuesta Nacional de Educación, Capacitación y Empleo*, de 1993 y 1995 que captan datos que otras fuentes estadísticas no hacen. La preparación de este material llevó dos años de intenso trabajo de becarios bajo la coordinación de la autora, dentro del Proyecto "Integración Económica, México, Estados Unidos, Canadá y su impacto en la escolaridad y el mercado de trabajo femenino", bajo la responsabilidad de Ma. Luisa González Marín.

La publicación de este banco de datos creemos será de gran utilidad para todos aquellos estudiosos del empleo y de la problemática que dos décadas de vigencia del modelo neoliberal han ocasionado sobre el mercado de trabajo.

La necesidad de los países desarrollados de conquistar el mercado mundial acelera una de las características básicas de este modelo, bajar el valor de la fuerza de trabajo a través de los cambios tecnológicos, de transformar la organización laboral al interior de las empresas y redistribuir el ingreso a favor del capital financiero. Fenómenos que, junto a la derrota de la clase obrera a nivel mundial, crean un clima propicio para que poco a poco vayan desapareciendo las conquistas de los trabajadores y se regrese a formas de explotación supuestamente superadas.

Así, paradójicamente, el desarrollo de la ciencia y la tecnología no significa un avance en la liberación del trabajo enajenado, sino una subordinación cada vez mayor. El tiempo, la vida y el trabajo están para aumentar las ganancias, a tal nivel se llega, que todas las cosas que obstaculicen ese objetivo se tratará de eliminarlas. La jornada normal ha empezado a ser sustituida por la discontinua y el trabajo a tiempo parcial, que representan la manera “moderna” de utilizar la mano de obra sólo cuando la empresa lo requiera.

De hecho, se habla de que avanza a pasos de gigante la producción flexible, de elaborar sólo aquello que tenga demanda efectiva, que existe ya en la manufactura de automóviles, aparatos electrónicos y otros. Sin embargo, para que la producción sea flexible requiere que el trabajo lo sea también, se necesita la flexibilidad laboral, la cual empezó por cambios en las formas de organización del trabajo, surgieron los “círculos de calidad”, “grupos de trabajo”, “producción justo a tiempo”, “calidad total a productividad calidad”, que iban acompañados de una nueva cultura del trabajo, cuyo planteamiento esencial era convencer al trabajador que sus intereses y el de la empresa eran los mismos. Esta corriente tuvo a su favor el desempleo y las quiebras de compañías que la crisis había ocasionado. En contra está la incapacidad del sistema de echar a andar la producción, la inversión y el empleo de manera sostenida y a niveles de crecimiento considerables.

La producción flexible requiere que se rompan los límites que los contratos colectivos imponen al uso de la fuerza de trabajo. Las reformas propuestas por los patrones tienen ese objetivo, demandan la eliminación de la estabilidad en el empleo y la contratación colectiva, la reducción de las prestaciones sociales y limitar el derecho de huelga. Por ejemplo, en la fábrica de Río Blanco “...los trabajadores tienen contratos individuales registrados ante la Secretaría del Trabajo”.²

La flexibilidad laboral, además de lo ya señalado, significa: aumento del desempleo, cambios en los sistemas de pago del salario, reducción de categorías para dar pie al obrero "polivalente", flexibilidad de turnos y jornadas, crecimiento del trabajador no asalariado, elevación del trabajo a domicilio y a destajo, y finalmente, convertir a los sindicatos en organizaciones que representen los intereses de un sector minoritario de los trabajadores.

Los cambios en el mercado de trabajo, producto de la flexibilidad laboral, se vieron profundizados durante la crisis de 1994. Algunos autores consideran que esta crisis aunque se presentó como financiera tiene sus raíces en la incapacidad de funcionamiento del modelo neoliberal. La apertura indiscriminada de fronteras, el insuficiente desarrollo industrial, la falta de inversión productiva, el déficit permanente de la balanza comercial, la atracción del capital volátil, el creciente endeudamiento en dólares y la escasez del mercado interno son muestras de su agotamiento.

Las medidas tomadas por Carlos Salinas sólo sirvieron para apuntalar una economía que se tambaleaba a cada momento. Trazó la estrategia de atraerse capital financiero especulativo y con ello, la economía se dejaba a los vaivenes del mercado internacional de dinero y a los acontecimientos políticos imponderables. La crisis en esas condiciones era sólo una cuestión de tiempo.

Al utilizar el capital volátil para financiar el déficit de cuenta corriente se ponía en manos de la bolsa la estabilidad financiera. Cuando la inversión dejó de ser atractiva por la sobrevaluación del peso y la inestabilidad política, la fuga de capitales creció aceleradamente. Los grandes inversionistas fueron protegidos con los Tesobonos en dólares ante la inminente devaluación. El gobierno trató de retrasarla por ser un año de elección presidencial, pero ello sólo provocó una crisis más dramática: millones de desempleados, aumento de la miseria, crecimiento de la economía informal, corrupción gubernamental, concentración del ingreso, decrecimiento económico y, finalmente, un deterioro de casi todos los aspectos de la vida pública y privada.

Los efectos que la crisis ocasionó a los trabajadores(as) y algunas transformaciones acontecidas en el mundo del trabajo son las que intenta captar la información estadística que presentamos. Como nuestro objetivo al elaborar este banco de datos era conocer el mercado de trabajo femenino, al hacer un recuento de los fenómenos más importantes destacamos la situación de las mujeres, pero la información viene también para hombres.

Como se podrá constatar a lo largo del libro existen cambios en la evolución del empleo de 1993 a 1995, algunos son parte de una tendencia a largo plazo, otros son más recientes e incluso aparecen por primera vez. Dentro de lo más destacado podemos mencionar lo siguiente:

- Continúa el aumento del empleo femenino destacando el de las mujeres casadas y con hijos.
- Sin embargo, en el periodo analizado, el fuerte deterioro del ingreso familiar influyó directamente en el aumento de la participación de las niñas de 12 a 14 años (aunque reconocemos que puede haber un problema en la muestra), y de las mujeres sin instrucción, es decir, dos grupos sociales en franca desventaja para competir en el mundo laboral. Aun cuando en años anteriores la tasa de desempleo abierta mostraba pocos cambios, de 1993 a 1995 se duplicó, siendo además mayor el crecimiento en los hombres que en las mujeres.
- Otro aspecto relevante se observa en la búsqueda de un ingreso seguro, porque si bien en 1993 la mitad de los desempleados buscaba un trabajo por cuenta propia, en 1995 prácticamente todos buscan un trabajo asalariado.
- También sorprende que los llamados "otros inactivos" masculinos, la mayoría de ellos con más de 30 años, crecieran de manera importante.
- La población económicamente inactiva se compone básicamente de estudiantes y amas de casa, aunque también hay incapacitados y jubilados. Al crecer el grupo de los otros inactivos pensamos que estamos ante un tipo de desempleo difícil de definir con los actuales conceptos.
- Se observa en términos generales un panorama desalentador en la evolución del empleo, los puestos de trabajo que ofrecen las ramas de actividad más dinámicas en cuanto a generación de empleo son de bajos ingresos, poco o nada de prestaciones, jornadas muy largas o muy cortas, trabajo por cuenta propia, a destajo o sin pago.

- Podemos ver entonces que, de 1993 a 1995, aumentaron en primer lugar los vendedores ambulantes, seguidos de los trabajadores de protección y vigilancia, los operadores de transporte y vendedores y dependientes; es decir, ramas como el comercio minorista, los servicios de restaurantes y hoteles, transportes, servicios domésticos, entre otros.
- Las diferencias por sexo son más claras en la posición en el trabajo. Las mujeres sólo crecieron entre las que laboran sin pago y las denominadas otras trabajadoras, por el contrario, entre los hombres aumentaron principalmente, los trabajadores a destajo, por cuenta propia y los empleadores.
- El ingreso se deterioró significativamente, sobre todo en el caso femenino, ya que únicamente crecieron los rangos de menos de dos salarios mínimos y disminuyeron los de más alto nivel.
- Destaca el aumento de las personas que buscan otro empleo (62.9%) o que ya tienen otro empleo (152.2%).
- Como ha estado sucediendo, los horarios de trabajo llamados normales descienden en favor de las jornadas extremas (muy cortas o muy largas). Lo novedoso en este periodo es que en el caso de las mujeres, aumentaron en primer lugar, las que laboran más de 56 horas y no las que trabajan menos de 15 como venía ocurriendo.
- También aumentan las personas que no cuentan con prestaciones, llegando a representar el 61.5% de las ocupadas, y el 67.6% de los ocupados.
- La contracción económica se reflejó en la reducción de las microempresas, en las cuales se encuentra el 40% de la población ocupada.
- Las personas que laboran en locales aumentaron pero sólo en el caso masculino, ya que las mujeres crecieron entre las que laboran sin local, es decir, casa por casa, en su propio domicilio o en tianguis.

Estos son sólo algunos de los aspectos importantes, pero consideramos que una revisión más profunda, sin duda será de gran ayuda para aquellos que deseen analizar lo acontecido en el mercado laboral entre 1993 y 1995.

Finalmente, quisiéramos agradecer el apoyo financiero que la Dirección General de Asuntos del Personal Académico (DGAPA) dio a nuestro proyecto a través del programa PAPITT, sin el cual no hubiéramos podido elaborar y publicar este libro. La ayuda y colaboración de todos los integrantes del equipo de trabajo, en especial de Marco Antonio de la Rosa, fue de suma importancia para acelerar y mejorar la presentación de la información. Agradecemos también a la Dirección de Estudios Sociodemográficos del INEGI y el apoyo de Alicia Girón, Directora del Instituto de Investigaciones Económicas, quien nos alentó a publicar este banco de datos.

María Luisa González Marín

Mayo de 1997

¹ Carlos Marx. *Trabajo asalariado y capital*.

² *La Jornada*, 6 de mayo de 1997.

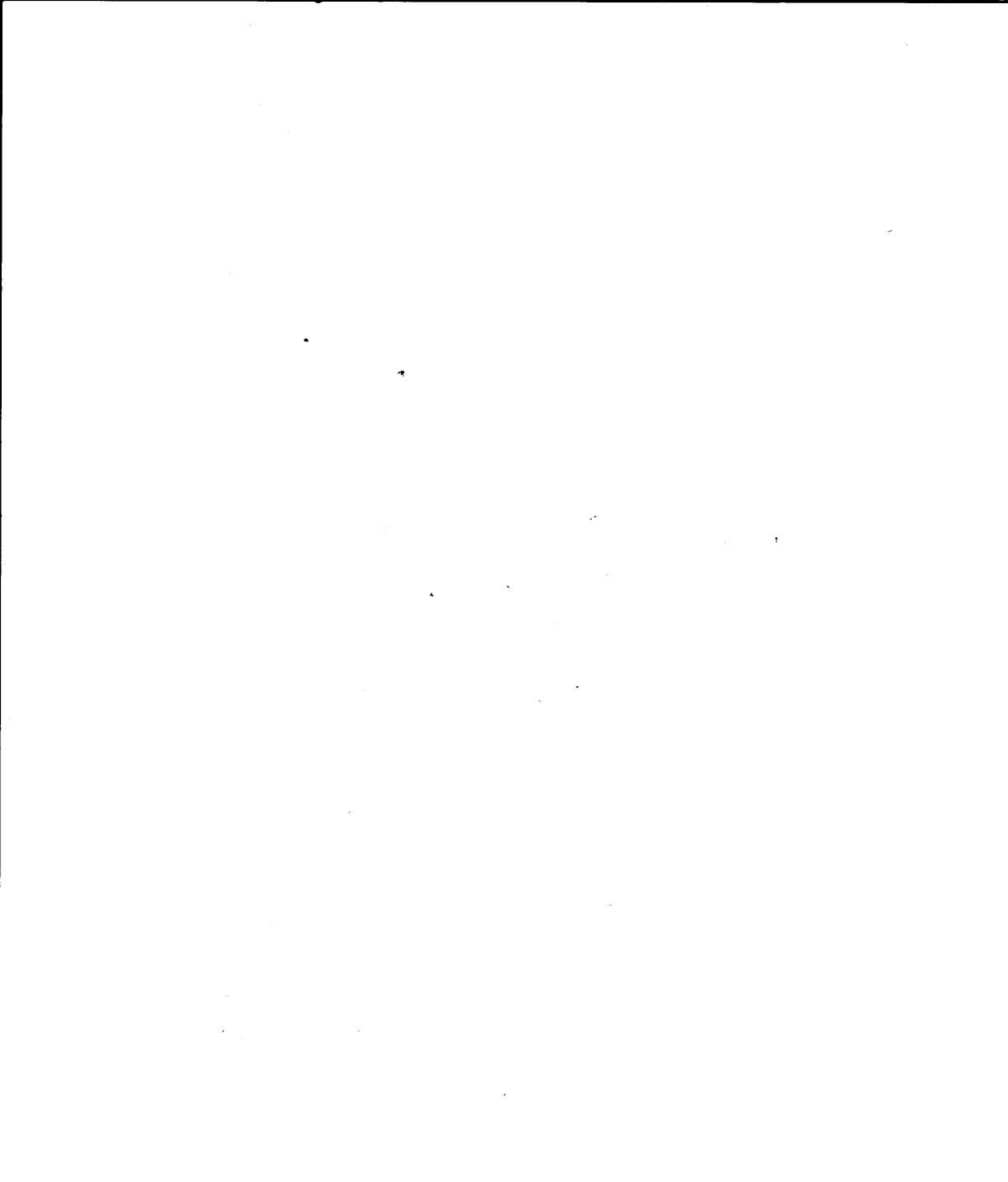

Capítulo 1

Población de 12 años y más

Una forma de conocer cómo influye la composición demográfica de la población en la oferta de mano de obra es a través del análisis del grupo poblacional que, convencionalmente, se ha considerado como susceptible de trabajar, es decir, el que tiene 12 años o más.

En 1995, la población total de México se estimaba era de 90,163,560 personas, de ellas el 71% tenía 12 años o más, es decir, 63,982,096 personas, 33,142,025 eran mujeres (51.8%) y 30,840,071 hombres (48.2%). Su crecimiento respecto a 1993 fue de 4.9%,

siendo superior al de la población total (4.1%).¹

Las mujeres aumentaron su ventaja, creciendo en mayor proporción (5.1%) que los hombres (4.7%). En 1993, por cada cien del sexo masculino había 107 del femenino, para 1995 subió a 107.5 (Gráfica 1).

Cuadro 1

Población femenina y masculina de 12 años y más y su crecimiento por grupos de edad, nivel de instrucción y actividades no económicas, 1993 y 1995

Grupos de edad, nivel de instrucción actividades no económicas	Población de 12 años y más					
	1993	Mujeres 1995	% crec.	1993	Hombres 1995	% crec.
Total	31,535,212	33,142,025	5.1	29,464,982	30,840,071	4.7
Grupos de edad						
12 a 14 años	3,227,086	3,262,318	1.1	3,261,389	3,147,063	-3.5
15 a 19 años	4,993,650	4,913,275	-1.6	5,092,424	4,923,539	-3.3
20 a 24 años	4,025,018	4,367,106	8.5	3,841,857	4,235,921	10.3
25 a 29 años	3,346,525	3,733,065	11.6	2,835,782	3,257,687	14.9
30 a 34 años	3,163,459	3,324,544	5.1	2,693,522	2,911,863	8.1
35 a 39 años	2,716,054	2,966,456	9.2	2,457,148	2,657,164	8.1
40 a 44 años	2,170,534	2,353,837	8.4	2,140,258	2,196,850	2.6
45 a 49 años	1,839,857	1,961,872	6.6	1,672,908	1,767,198	5.6
50 a 54 años	1,644,301	1,601,032	-2.6	1,477,258	1,536,147	4.0
55 a 59 años	1,169,720	1,293,507	10.6	1,158,210	1,184,608	2.3
60 a 64 años	999,714	1,061,451	6.2	968,743	1,020,080	5.3
65 años y más	2,232,903	2,285,881	2.4	1,861,772	1,982,931	6.5
n.e.	6,391	17,681	176.7	3,711	19,020	412.5
Nivel de instrucción						
Sin instrucción	4,773,600	4,634,946	-2.9	3,295,685	3,152,141	-4.4
Primaria incompleta	7,665,588	7,373,121	-3.8	7,305,544	7,051,472	-3.5
Primaria completa	6,750,316	6,970,009	3.3	5,959,511	6,256,223	5.0
Capacitación para el trabajo	609,741	551,074	-9.6	150,411	114,319	-24.0
1-3 años de secundaria	5,302,674	6,264,708	18.1	6,426,597	7,297,867	13.6
Subprofesional	2,876,900	3,149,658	9.5	1,147,696	1,086,744	-5.3
1-3 años de preparatoria	1,618,632	1,936,139	19.6	2,284,677	2,679,717	17.3
Profesional medio y superior	1,926,848	2,242,665	16.4	2,885,149	3,188,611	10.5
No especificado	10,913	19,705	80.6	9,712	12,977	33.6
Actividades no económicas*						
Estudiar		5,432,523			5,784,778	
Quehaceres del hogar		26,388,933			8,697,685	
Servicios sociales gratuitos		41,863			236,056	
Ninguna de las anteriores		1,278,706			16,121,552	

Fuente: Encuesta Nacional de Empleo, 1993 y 1995 y cálculos propios.

*Información sólo para 1995.

Grupos de edad

La predominancia femenina se da en casi todos los grupos de edad, a excepción del grupo de 15 a 19 años, donde hay mitad y mitad de ambos sexos, y también en los que no especificaron su edad, donde hay 93 mujeres por cada cien hombres.

Los grupos con mayor número de mujeres que de hombres los encontramos a partir de los 65 años, y entre los 25 a 34.²

La población mexicana es muy joven, casi la mitad tiene menos de 30 años (Cuadro 2). Sin embargo, hay una lenta pero constante tendencia hacia el envejecimiento. Mientras en 1993, el 50.2% tenía entre 12 y 29 años, en 1995 este grupo pasó a representar el 49.8%,³ es decir, disminuyó 0.8% su peso porcentual.

Al analizar este fenómeno por sexo, vemos que se debe más al envejecimiento masculino que al femenino, las mujeres de menos de 30 años disminuyeron 0.7% mientras los hombres lo hicieron en 1.1%.

En estos dos años, los cambios más importantes en la composición por edad de la población, muestran una disminución de los más jóvenes de 12 a 19 años, y un crecimiento en los demás grupos, siendo mayor entre los que tienen de 20 a 39 años, es decir la población que nació antes y poco después de la introducción masiva de anticonceptivos en el país.⁴

Asimismo, este comportamiento es más notable entre la población masculina que en la femenina.

Las mujeres de 12 a 14 años crecieron 1.1%⁵ y las de 15 a 19

decrecieron la mitad de lo que lo hicieron los hombres. Ellos, por su parte, aumentaron más entre los 25 a 29 años 14.9%, que ellas, es decir 11.6%. (Cuadro 1).

Cuadro 2

Distribución porcentual de la población femenina y masculina de 12 años y más por grupos de edad, nivel de instrucción y actividades no económicas, 1993 y 1995

Grupos de edad, nivel de instrucción y actividades no económicas	Población de 12 años y más					
	Mujeres			Hombres		
	1993	1995	% crec.	1993	1995	% crec.
Grupos de edad	100.0	100.0		100.0	100.0	
12 a 14 años	10.2	9.8	-3.8	11.1	10.2	-7.8
15 a 19 años	15.8	14.8	-6.4	17.3	16.0	-7.6
20 a 24 años	12.8	13.2	3.2	13.0	13.7	5.3
25 a 29 años	10.6	11.3	6.1	9.6	10.6	9.8
30 a 34 años	10.0	10.0	0.0	9.1	9.4	3.3
35 a 39 años	8.6	9.0	3.9	8.3	8.6	3.3
40 a 44 años	6.9	7.1	3.2	7.3	7.1	-1.9
45 a 49 años	5.8	5.9	1.5	5.7	5.7	0.9
50 a 54 años	5.2	4.8	-7.4	5.0	5.0	-0.7
55 a 59 años	3.7	3.9	5.2	3.9	3.8	-2.3
60 a 64 años	3.2	3.2	1.0	3.3	3.3	0.6
65 años y más	7.1	6.9	-2.6	6.3	6.4	1.8
n.e.	0.0	0.1	163.2	0.01	0.1	389.7
Nivel de instrucción	100.0	100.0		100.0	100.0	
Sin instrucción	15.1	14.0	-7.6	11.2	10.2	-8.6
Primaria incompleta	24.3	22.2	-8.5	24.8	22.9	-7.8
Primaria completa	21.4	21.0	-1.8	20.2	20.3	0.3
Capacitación para el trabajo	1.9	1.7	-14.0	0.5	0.4	-27.4
1-3 años de secundaria	16.8	18.9	12.4	21.8	23.7	8.5
Subprofesional	9.1	9.5	4.2	3.9	3.5	-9.5
1-3 años de preparatoria	5.1	5.8	13.8	7.8	8.7	12.1
Profesional medio y superior	6.1	6.8	10.7	9.8	10.3	5.6
No especificado	0.03	0.1	71.8	0.03	0.04	27.7
Actividades no económicas*		100.0			100.0	
Estudiar		16.4			18.8	
Quehaceres del hogar		79.6			28.2	
Servicios sociales gratuitos		0.1			0.8	
Ninguna de las anteriores		3.9			52.3	

Fuente: Cálculos propios con base en la *Encuesta Nacional de Empleo*, 1993 y 1995.

*Información sólo para 1995.

Nivel de instrucción

Respecto al nivel de instrucción, se observa una desventaja para el sexo femenino debido a que un porcentaje mayor de su población no cuenta con instrucción alguna (14% contra 10.2%), y a que tiene menos en el nivel profesional (6.8% contra 10.3%). Esta es una situación importante porque al analizar la PEA encontramos mejores niveles de instrucción en las mujeres que en los hombres.

Otra diferencia por sexo es que las mujeres recurren más a estudios de carácter terminal para ejercer algún oficio o actividad técnica como son los cursos de capacitación y los ciclos subprofesionales (véase Gráfica 2). Los hombres, por el contrario, en mayor proporción completan el ciclo de estudio, es decir, terminan con una carrera universitaria o se quedan en alguno de los escaños.

Por cada 100 hombres en cursos de capacitación y subprofesional, hay 482 mujeres en el primero y 290 en el segundo, además de 147 en el grupo sin instrucción. Por el contrario, por cada 100 hombres en nivel profesional y preparatoria hay sólo 70 y 72 mujeres, respectivamente.

De 1993 a 1995, observamos satisfactoriamente que disminuye el peso porcentual de las mujeres y los hombres con menos estudios, aumentando los niveles de secundaria, medio superior y superior, siendo mayor el aumento en el caso de las mujeres y entre los preparatorianos.

Gráfica 1

Índice de feminidad de la población de 12 años y más por grupos de edad, 1993 y 1995

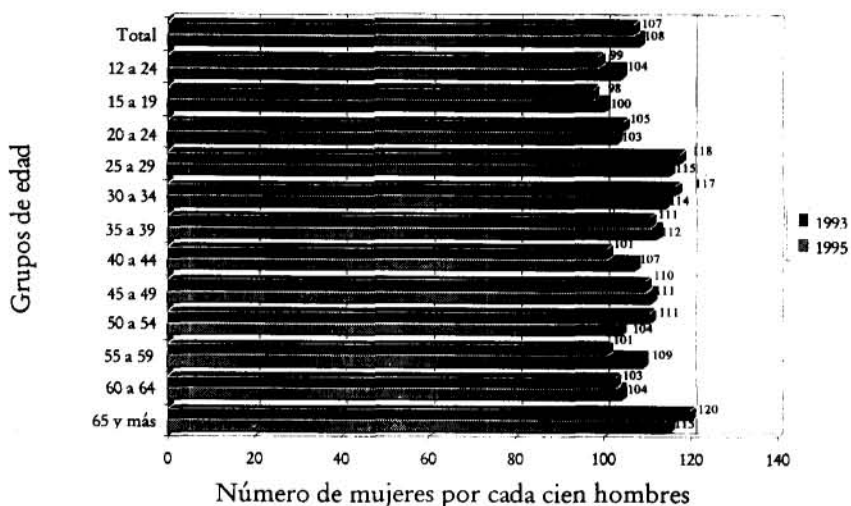

Fuente: Elaboración y cálculos propios con datos de la *Encuesta Nacional de Empleo*, 1993 y 1995.

Gráfica 2

Índice de feminidad de la población de 12 años y más por nivel de instrucción, 1993 y 1995

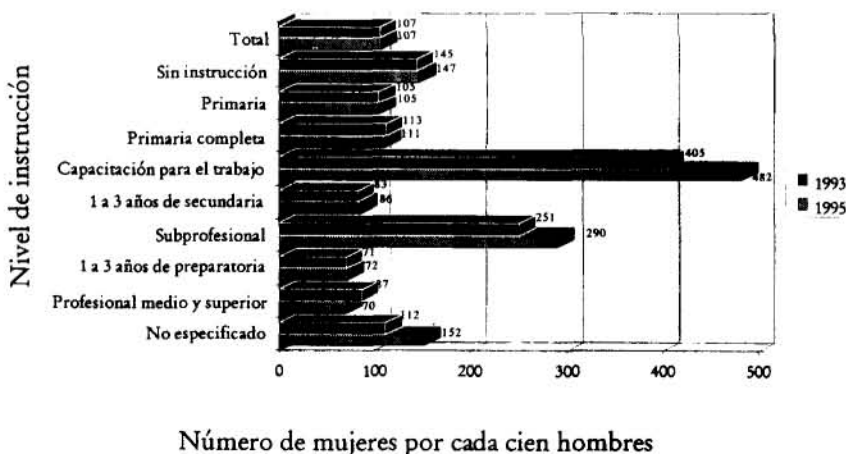

Fuente: Elaboración y cálculos propios con datos de la *Encuesta Nacional de Empleo*, 1993 y 1995.

Cuadro 3

Distribución porcentual de la población femenina y masculina de 12 años y más que ha estudiado, por grupos de edad y nivel de instrucción, según permanencia en los estudios, 1993 y 1995

Grupos de edad y nivel de instrucción	Población que continúa estudiando					
	1993	Mujeres 1995	% crec.	1993	Hombres 1995	% crec.
Total	5,291,208	5,825,649	10.1	5,755,312	5,915,368	2.8
Grupos de Edad	100.0	100.0		100.0	100.0	
12 a 14	47.7	46.8	-2.0	47.6	45.4	-4.7
15 a 19	37.3	37.7	1.0	35.6	37.6	5.7
20 a 24	11.2	10.6	-4.9	12.7	12.1	-4.8
25 a 29	2.0	2.5	30.2	2.4	2.8	14.6
30 a 34	0.8	0.9	14.2	0.8	0.9	13.1
35 a 39	0.5	0.6	29.5	0.4	0.5	33.3
40 a 44	0.4	0.3	-29.1	0.2	0.4	165.9
45 a 49	0.1	0.3	477.4	0.1	0.1	31.2
50 a 54	0.04	0.2	255.5	0.1	0.1	-36.7
55 a 59	0.02	0.01	-42.8	0.01	0.03	82.5
60 a 64	0.02	0.02	45.5	0.03	0.003	-91.1
65 y más	0.02	0.003	-85.8	0.04	0.02	-41.3
n. e.	0.0	0.02	100.0	0.0	0.0	0.0
Nivel de Instrucción	100.0	100.0		100.0	100.0	
Primaria incompleta	19.9	19.9	0.0	22.9	21.0	-8.4
Primaria completa	14.4	14.4	0.1	13.7	14.7	7.7
Capacitación para el trabajo	0.4	0.4	-6.1	0.1	0.1	-42.2
1-3 años de secundaria	35.0	36.2	3.4	34.4	35.0	1.8
Subprofesional	6.1	4.5	-26.4	3.3	3.1	-6.8
1-3 años de preparatoria	13.7	14.0	1.8	14.0	14.4	2.6
Profesional medio y superior	10.4	10.5	1.8	11.6	11.7	1.3

Grupos de edad y nivel de instrucción	Población que no continúa estudiando					
	1993	Mujeres 1995	% crec.	Hombres 1993	1995	% crec.
Total	21,549,491	22,661,725	5.2	20,404,273	21,759,585	6.6
Grupos de Edad	100.0	100.0		100.0	100.0	
12 a 14	2.9	2.0	-31.3	2.1	1.8	-14.2
15 a 19	13.3	11.3	-15.5	13.9	11.7	-15.7
20 a 24	15.1	15.8	4.6	14.7	15.7	6.6
25 a 29	14.2	14.8	4.4	12.4	13.5	8.5
30 a 34	12.8	13.0	1.4	12.2	12.5	2.7
35 a 39	10.7	11.5	6.8	10.8	11.1	3.0
40 a 44	8.3	8.6	3.2	9.2	9.0	-2.9
45 a 49	6.4	6.7	5.5	6.9	6.8	-0.8
50 a 54	5.3	5.0	-6.0	5.6	5.5	-1.1
55 a 59	3.4	3.7	11.7	4.0	4.2	4.7
60 a 64	2.8	2.8	1.3	3.1	3.2	2.4
65 y más	4.9	4.8	-0.3	5.2	5.1	-2.3
n. e.	0.0	0.0	100.0	0.0	0.1	100.0
Nivel de Instrucción	100.0	100.0		100.0	100.0	
Primaria incompleta	30.8	27.4	-11.0	29.3	26.7	-9.0
Primaria completa	27.9	27.0	-3.1	25.3	24.7	-2.4
Capacitación para el trabajo	2.7	2.3	-14.8	0.7	0.5	-28.1
1-3 años de secundaria	16.1	18.3	14.0	21.8	24.0	10.2
Subprofesional	11.9	12.7	7.1	4.7	4.2	-11.4
1-3 años de preparatoria	4.2	4.9	19.1	7.2	8.4	16.1
Profesional medio y superior	6.4	7.2	11.8	10.9	11.5	5.4

Fuente: Cálculos propios con base en la Encuesta Nacional de Educación, Capacitación y Empleo, 1993 y 1995.

Continuidad en los estudios

Respecto a las personas que alguna vez han estudiado, vemos que sólo el 20.4% de las mujeres y el 21.4% de los hombres continúa estudiando, siendo, como es obvio, principalmente jóvenes de 12 a 19 años. Pero llama la atención que los grupos de mayor crecimiento fueron los de las mujeres de 45 a 49 y de 50 a 54 años, 5.4 y 2.9 veces (véase Gráfica 3), y el de los hombres de 40 a 44 años 1.7 veces.

La población que continúa estudiando, entonces, creció más en el caso de las mujeres (10.1%) que en el de los hombres (2.8%) (Gráfica 4), siendo la preparatoria y el nivel profesional los de más aumento para ellas, 12.0 y 12.1%, respectivamente, y el de primaria completa (10.7%) y preparatoria (5.4%), para ellos. Los hombres de nivel profesional que están estudiando actualmente sólo crecieron 4.1%.

Respecto a la población que ya no está estudiando, vemos que es el 79.6% de las mujeres, y el 78.6% de los hombres, y que tienen básicamente entre 15 y 39 años en ambos sexos. Además, son de baja escolaridad, puesto que la mayoría alcanzó cuando mucho algún grado de secundaria, 75% mujeres y 75.9% hombres, pero ese porcentaje disminuyó respecto a 1993 (Cuadro 3). Ellas aumentaron en la secundaria, preparatoria, subprofesional y profesional, y ellos, a excepción del nivel subprofesional, también (véase Gráfica 7), lo cual significa que está creciendo el número de personas que completan el ciclo de estudios. El no querer seguir sus

estudios, fue la principal razón que manifestaron tanto hombres como mujeres al hecho de no continuar estudiando, 43.6 y 44.4%, respectivamente (Cuadro 4). Sin embargo, también se mencionó que la necesidad de trabajar se los impidió

sobre todo para ellos (37.3%), y que su familia les impidió seguir estudiando (18.7%) en el caso de ellas. Esta última causa es la que más creció para ambos sexos, 28.6% mujeres, y 57.9% hombres, respectivamente.

Gráfica 3

Porcentaje de crecimiento de la población femenina y masculina de 12 años y más que continúa estudiando, por grupos de edad, 1993-1995

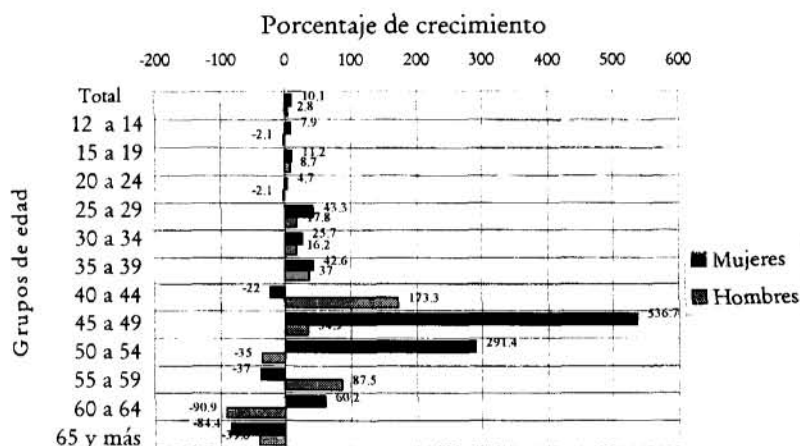

Fuente: Elaboración y cálculos propios con base en la Encuesta Nacional de Educación, Capacitación y Empleo, 1993 y 1995.

Cuadro 4

Razones por las cuales la población femenina y masculina de 12 años y más, no continuó estudiando, 1993-1995

Motivos por los que no continuó estudiando	Mujeres		% crec.	Población de 12 años y más que no continúa estudiando		% crec.
	1993	1995		Hombres	1995	
Total	21,459,491	22,661,725	5.6	20,404,273	21,759,585	6.6
	100.0	100.0		100.0	100.0	
Necesitaba trabajar para ayudar al sostenimiento de la familia o al suyo propio	15.1	15.1	-0.1	37.7	37.7	0.0
Su familia le impidió estudiar	15.4	18.7	21.8	5.7	8.4	48.1
Por matrimonio o quehacer del hogar	11.2	11.0	-1.8	1.6	1.3	-19.6
No quiso seguir estudiando	45.8	44.4	-3.0	44.7	43.6	-2.4
No había escuela	6.2	5.8	-6.0	4.7	4.4	-6.4
Otros	6.1	4.4	-28.2	5.4	3.9	-26.6
No especificado	0.2	0.6	131.1	0.3	0.7	131.4

Fuente: Cálculos propios con datos de la Encuesta Nacional de Educación, Capacitación y Empleo, 1993 y 1995.

Gráfica 4

Porcentaje de crecimiento de la población femenina y masculina de 12 años y más que continúa estudiando, por nivel de instrucción, 1993-1995

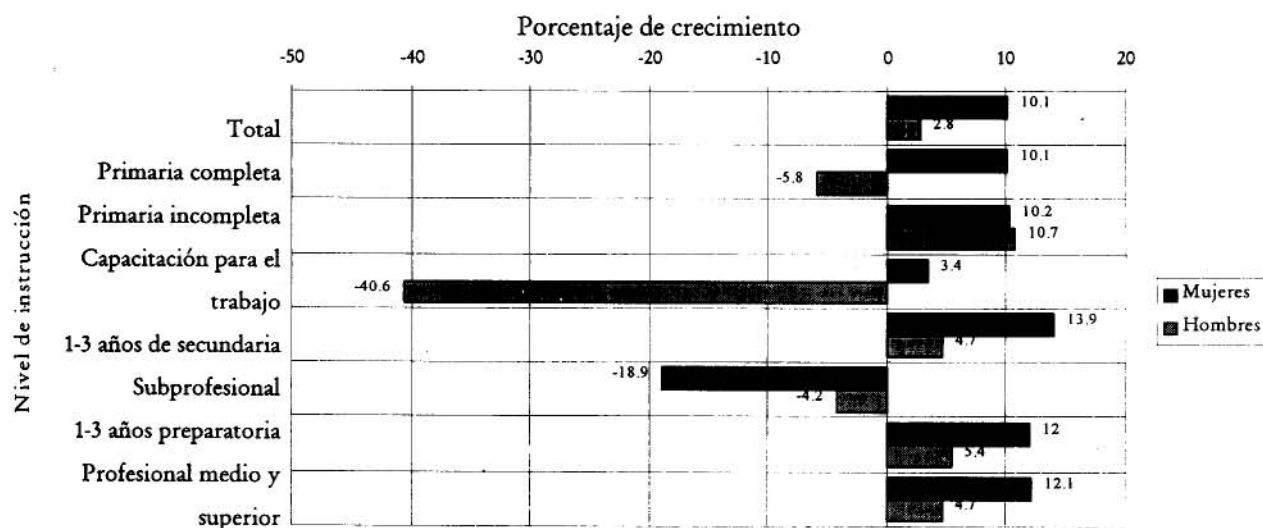

Fuente: Elaboración y cálculos propios con datos de la Encuesta Nacional Educación, Capacitación y Empleo, 1993 y 1995.

Gráfica 5

Porcentaje de crecimiento de la población femenina y masculina de 12 años y más que no continúa estudiando, por grupos de edad, 1993-1995

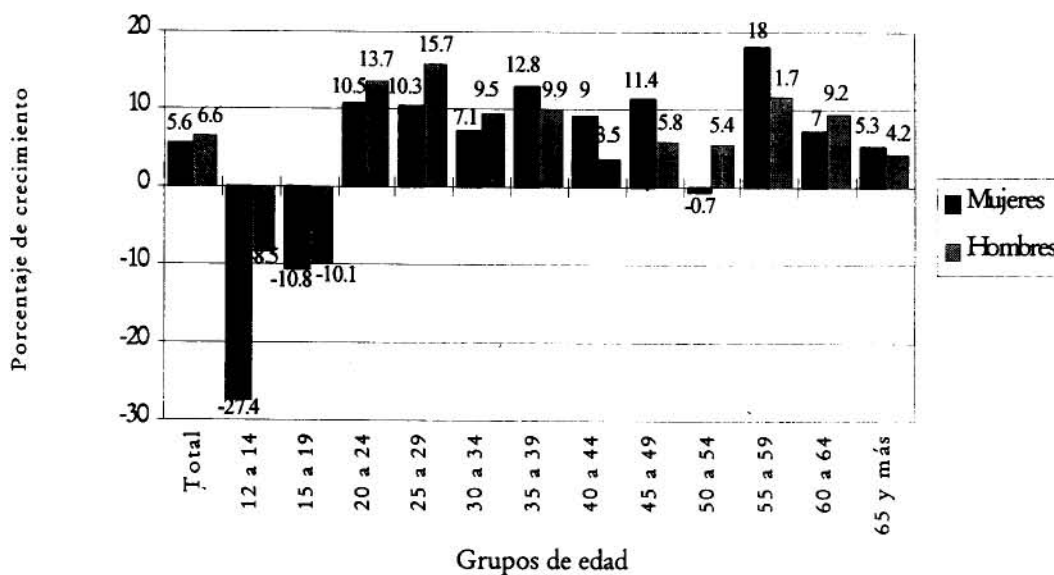

Fuente: Elaboración y cálculos propios con datos de la Encuesta Nacional de Educación, Capacitación y Empleo, 1993 y 1995.

Gráfica 6

Porcentaje de crecimiento de la población femenina y masculina de 12 años y más que no continúa estudiando, por nivel de instrucción, 1993-1995

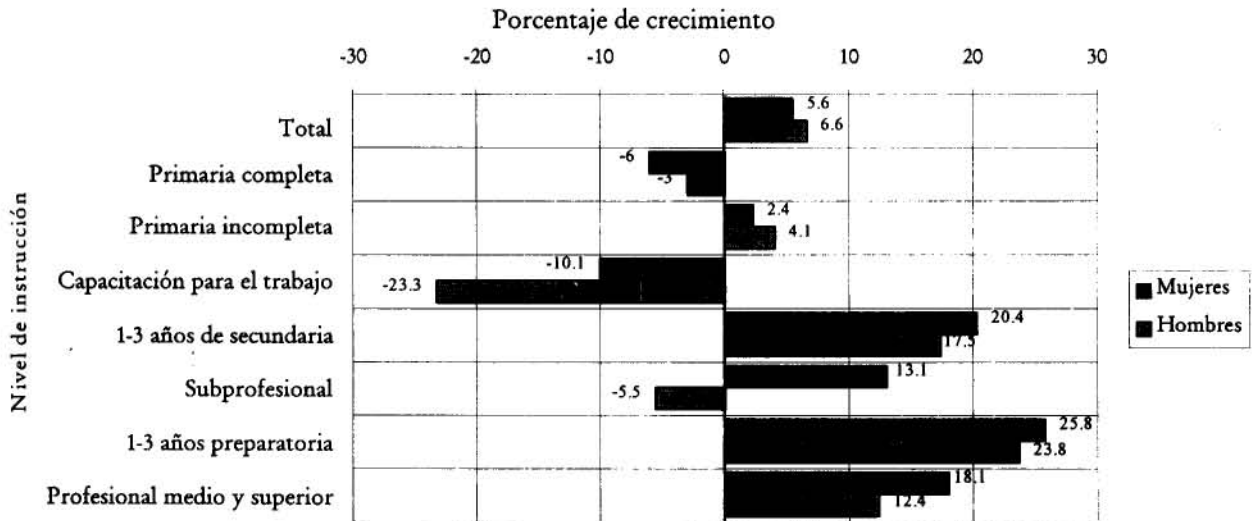

Fuente: Elaboración y cálculos propios con datos de la Encuesta Nacional de Educación, Capacitación y Empleo, 1993 y 1995.

Gráfica 7

Porcentaje de crecimiento de los principales motivos por los que no continuó estudiando la población femenina y masculina de 12 años y más, 1993-1995

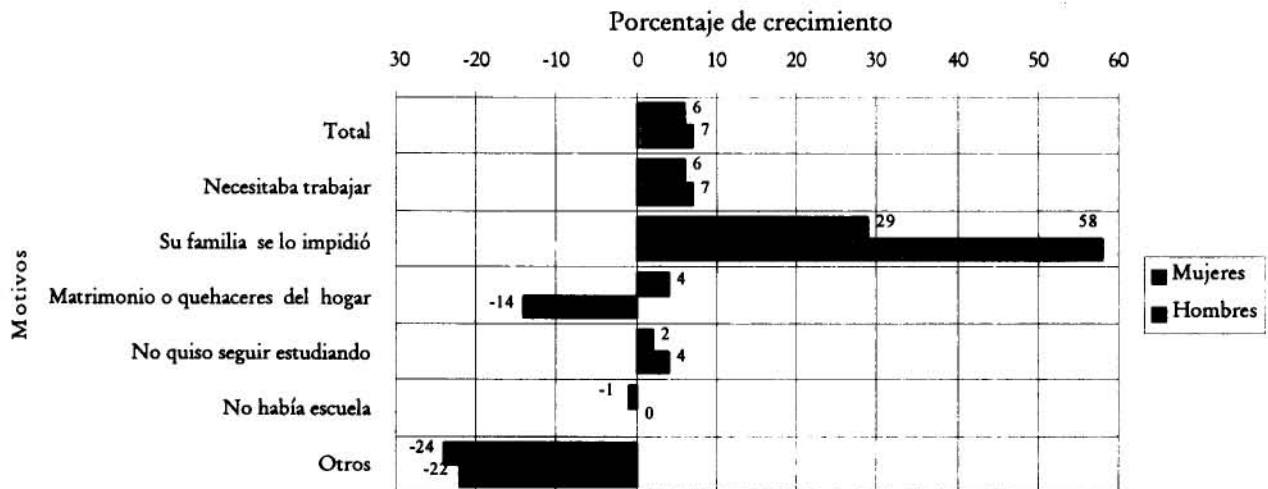

Fuente: Elaboración y cálculos propios con datos de la Encuesta Nacional de Educación, Capacitación y Empleo, 1993 y 1995.

Población que nunca ha estudiado

La población de 12 años y más que nunca estudió, se estima era de aproximadamente 7.8 millones de personas en 1993, es decir, el 12.2%. Observamos que disminuyó en relación a 1993, 3.1%, y ese decremento fue mayor en los hombres que en las mujeres, 4.0% y 2.5%, respectivamente (Gráfica 8).

Las razones por no haber estudiado son diferentes entre hombres y mujeres a excepción de la razón de que "no había escuela", que presenta un porcentaje similar de ambos sexos, 27.8 y 29%, respectivamente, y aunque esta categoría va en descenso, disminuyó más en el caso de los hombres 4.7%, que en el de las mujeres, 1.6%.

Ellos mencionaron con mayor frecuencia que necesitaban trabajar para sostener su hogar (28.0%), y ellas que su familia se lo impidió (38.4%).

Además, la oposición familiar fue la razón con mayor crecimiento, pero llama la atención que aumentara más en el caso de los hombres (42.9%), que en el de las mujeres (10.9%).

El motivo que creció, en segundo lugar, fue no querer estudiar, y también superó el sexo masculino (13.5%) al femenino (9.6%).

Finalmente, otras razones que dan las mujeres tienen que ver con el matrimonio o los quehaceres del hogar, pero representaban sólo 4.9%, y en relación a 1993 disminuyó 29.4%.

Cuadro 5

Motivos por los cuales la población femenina y masculina de 12 años y más nunca estudió, 1993 y 1995

Motivos por los que no ha estudiado	Población de 12 años y más que no ha estudiado					
	Mujeres			Hombres		
	1993	1995	% crec.	1993	1995	% crec.
Total	4,773,600	4,654,651	-2.5	3,295,685	3,165,118	-4.0
	100.0	100.0		100.0	100.0	
Necesitaba trabajar para ayudar al sostenimiento de la familia o al suyo propio	7.9	8.2	3.0	34.3	28.0	-18.6
Su familia le impidió estudiar	33.7	38.4	13.8	13.5	20.1	48.8
Por matrimonio o quehacer del hogar	6.8	4.9	-27.6	0.3	0.01	-96.6
No quiso estudiar	8.5	9.6	12.4	9.6	11.3	18.2
No había escuela	29.4	29.0	-1.6	29.2	27.8	-4.7
Otros	13.3	9.0	-32.6	12.9	11.9	-7.2
No especificado	0.2	0.9	369.1	0.2	0.8	275.0

Fuente: Cálculos propios con datos de la Encuesta Nacional de Educación, Capacitación y Empleo, 1993 y 1995.

Gráfica 8

Porcentaje de crecimiento de los principales motivos por los que nunca estudió la población femenina y masculina de 12 años y más, 1993-1995

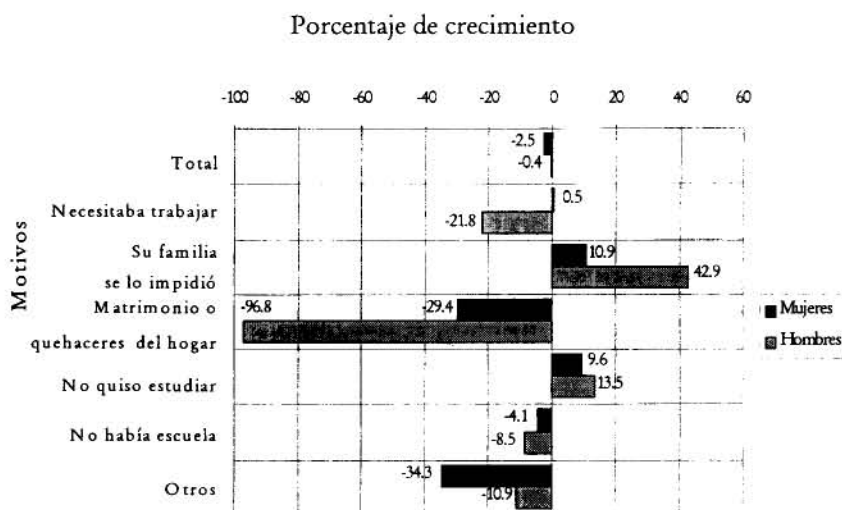

Fuente: Elaboración y cálculos propios con datos de la Encuesta Nacional de Empleo, 1993 y 1995.

Actividades no económicas

Debido a la necesidad de conocer qué tipo de actividades no económicas realizan las personas, en 1995 la ENE, incluyó algunos tabulados al respecto. Las actividades que considera son: estudios, quehaceres del hogar, servicios sociales gratuitos y ninguna de las anteriores. De los casi 64 millones que componen la población de 12 años y más, poco más de la mitad, 54.8%, realiza actividades domésticas y el 75% son mujeres. La diferencia entre los roles socialmente asignados a ambos sexos es notoria en el índice de feminidad.

Gráfica 9

Índice de feminidad de la población de 12 años y más por actividades no económicas, 1995

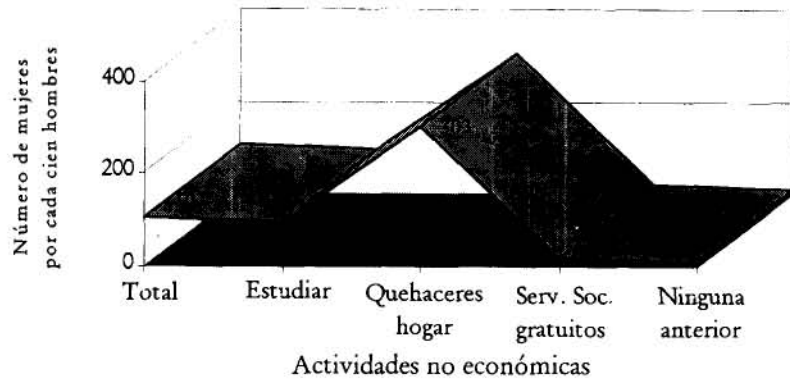

Fuente: Elaboración y cálculos propios con datos de la Encuesta Nacional de Empleo, 1995.

Por cada 100 hombres que realizan actividades domésticas encontramos a 303 mujeres, en las restantes categorías

los hombres dominan (Gráfica 9). Ellos, en su mayoría, 52.3%, están en el rubro de "ninguna de las anteriores".

Población que nunca ha trabajado

Otro tabulado especial que ofrece la encuesta, es acerca de la población que declaró nunca haber trabajado. Estas personas, representan el 26.6% del total de la población de 12 años y más, y las tres cuartas partes son mujeres (75.6%).

Respecto al total de las mujeres, las que declararon no haber trabajado fueron el 38.9%, y en el caso de los hombres fue tan sólo el 13.5%. Sin embargo, la diferencia por sexo tiende a reducirse, ya que de 1993 a 1995, disminuyó el volumen de mujeres que nunca han trabajado en 1.8% y aumentó 6.3% el de los hombres (Gráfica 10).

Cuadro 6

Distribución porcentual de la población femenina y masculina de 12 años y más que no ha trabajado y motivos por los que no ha trabajado, 1993 y 1995

Motivos por los que no ha trabajado	Población que no ha trabajado					
	Mujeres			Hombres		
	1993	1995	% crec.	1993	1995	% crec.
Total	13,126,656	12,892,528	-1.8	3,908,995	4,153,919	6.3
	100.0	100.0		100.0	100.0	
Está estudiando	31.8	35.1	10.5	88.7	86.6	-2.4
Se dedicó a los quehaceres del hogar	52.6	47.5	-9.8	2.2	1.4	-35.0
No lo dejaron trabajar	8.9	9.4	4.8	1.1	1.3	15.3
No quiso trabajar	3.3	4.3	27.9	2.9	4.4	50.6
Otro	3.0	3.1	2.5	4.7	5.9	26.0
No especificado	0.3	0.6	136.2	0.3	0.3	-5.2

Fuente: Cálculos propios con datos de la Encuesta Nacional de Educación, Capacitación y Empleo, 1993 y 1995.

En cuanto a las razones, hay diferencias importantes por sexo. Poco más de la mitad de las mujeres, 52.6%, señalaron como principal razón para no haber trabajado nunca, el dedicarse a los quehaceres del hogar; en cambio para los hombres fue por estar estudiando (88.7%). Respecto a ese motivo, tenemos sólo al 31.8% de ellas, sin embargo, han aumentado más las mujeres que dan esa razón (8.5%), que los hombres (3.8%), incluso en la distribución porcentual han perdido peso en el caso de ellos.

A su vez, vemos que el motivo que más creció fue, para ambos, el no querer trabajar, siendo mayor entre los hombres 60%, que entre las mujeres 25.6%. Una razón también importante en el caso de ellas es que no las dejaron trabajar 9.4%, motivo que además aumentó 2.9%.

Gráfica 10

Porcentaje de crecimiento de los principales motivos por los que nunca ha trabajado la población femenina y masculina de 12 años y más, 1993-1995

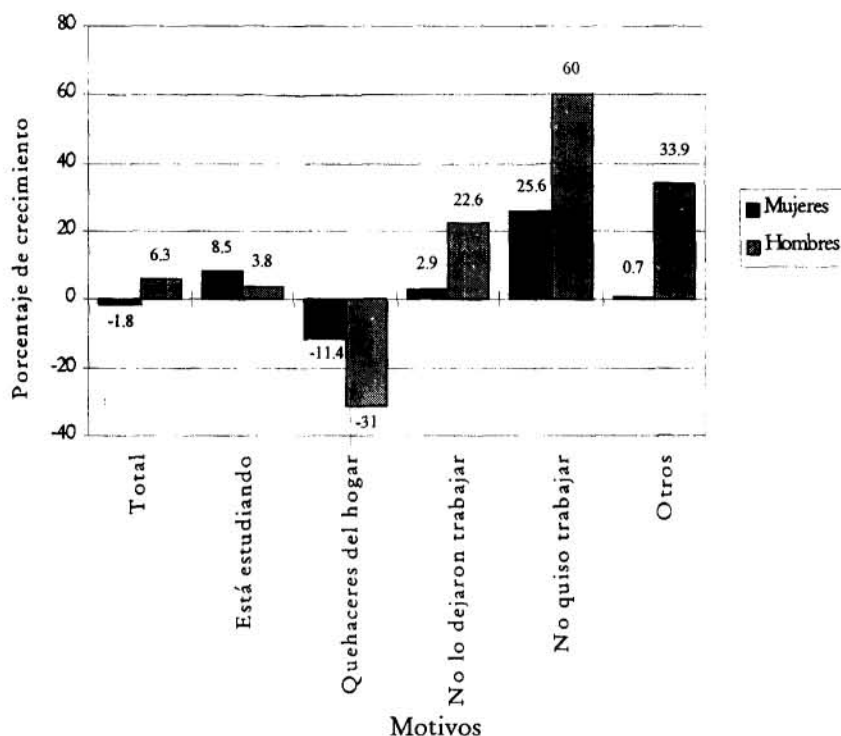

Fuente: Elaboración y cálculos propios con base en la *Encuesta Nacional de Empleo*, 1993 y 1995.

Población que ha trabajado

Respecto a la población que sí ha trabajado, podemos observar en términos generales, que la mayoría ha tenido de 1 a 3 trabajos, siendo más alto el porcentaje en el caso de las mujeres (82.5%) que en el de los hombres (69%). El 22.6% de ellos ha tenido de 4 a 6 trabajos y el 7.3% más de 6.

Asimismo, podemos ver, respecto a la duración de la interrupción de trabajo más larga, que en la mayoría de las personas no duró más de un mes, 70.5% en los hombres y 67.2% en las mujeres. De uno a seis meses tenemos al 20% y al 13.1%, respectivamente, y de más de seis meses es mayor el porcentaje de

mujeres que de hombres. Por otro lado, como es lógico, las interrupciones mayores a un mes, se dieron más en el caso femenino (66.1%) que en el masculino (39.9%). Sin embargo, la mayoría de las mujeres, 65.8%, han tenido una sola interrupción de este tipo, mientras que en los hombres es la mitad, 49.6%.

Cuadro 7

Distribución porcentual de la población femenina y masculina de 12 años y más que ha trabajado, por número de trabajos que ha tenido, número de interrupciones mayores a un mes y duración de la interrupción de trabajo más larga, 1993 y 1995

	Mujeres			Hombres		
	1993	1995	% crec.	1993	1995	% crec.
Total	18,408,556	20,249,497	10.0	25,555,987	26,686,152	4.4
Número de trabajos que ha tenido	100.0	100.0		100.0	100.0	
1 a 3	84.8	82.5	-2.8	74.8	69.0	-7.8
4 a 6	12.1	13.6	12.7	18.8	22.6	20.2
Más de 7	2.3	3.0	29.4	5.6	7.3	30.1
No especificado	0.8	0.9	21.6	0.8	1.1	50.1
Interrup. de trabajo mayores a un mes	100.0	100.0		100.0	100.0	
Sin interrupción	54.5	33.9	-37.7	72.4	60.1	-17.0
Con interrupción	45.5	66.1	45.2	27.6	39.9	44.6
Número de interrupciones	100.0	100.0		100.0	100.0	
1 interrupción	58.2	65.8	12.9	50.4	49.6	-1.6
2 a 3 interrupciones	23.3	19.7	-15.6	28.0	29.0	3.5
4 a 10 interrupciones	12.7	10.2	-19.2	16.3	15.3	-6.3
Más de 11 interrupciones	2.5	1.9	-25.1	1.2	2.1	70.7
No especificado	3.3	2.4	-25.2	4.0	4.0	0.0
Duración de la interrupción de trabajo más larga	100.0	100.0		100.0	100.0	
Hasta 1 mes	57.1	67.2	17.6	76.0	70.5	-7.2
Más de 1 y hasta 2 meses	4.6	4.3	-5.4	5.7	7.5	31.5
Más de 2 hasta 6 meses	8.9	8.8	-1.3	9.1	12.5	37.3
Más de 6 meses hasta 1 año	5.1	5.5	6.6	3.8	4.3	13.8
Más de 1 hasta 5 años	9.5	6.4	-32.2	3.3	3.3	-0.2
Más de 5 años	13.8	5.3	-61.9	1.5	0.5	-67.8
No especificado	0.9	2.4	177.3	0.6	1.4	116.0

Fuente: Cálculos propios con datos de la *Encuesta Nacional de Educación, Capacitación y Empleo, 1995*

Gráfica 11

Porcentaje de crecimiento del número de trabajos que ha tenido la población femenina y masculina de 12 años y más, 1993-1995

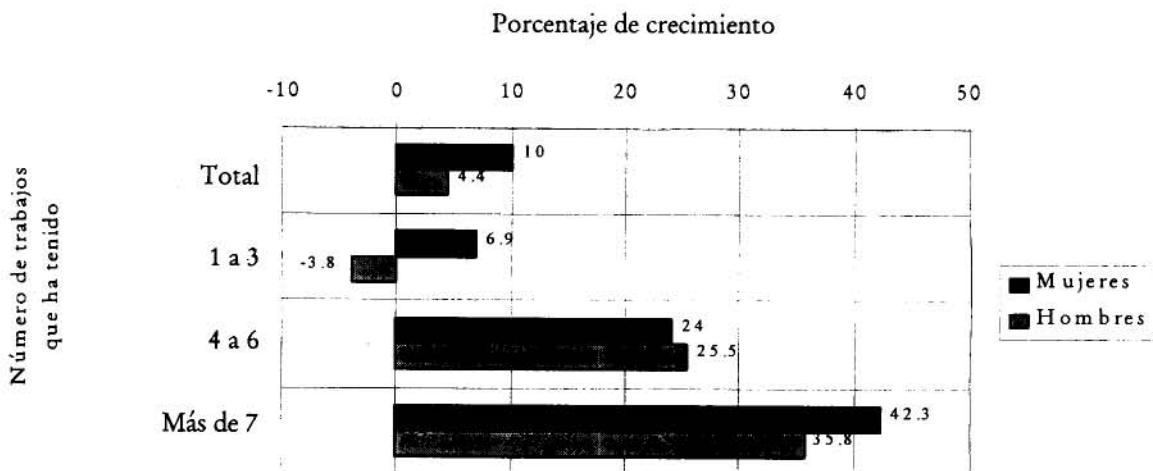

Fuente: Elaboración y cálculos propios con datos de la *Encuesta Nacional de Educación, Capacitación y Empleo, 1993 y 1995*.

Gráfica 12

Porcentaje de crecimiento del número de interrupciones de trabajo mayores a un mes que ha tenido la población femenina y masculina de 12 años y más, 1993-1995

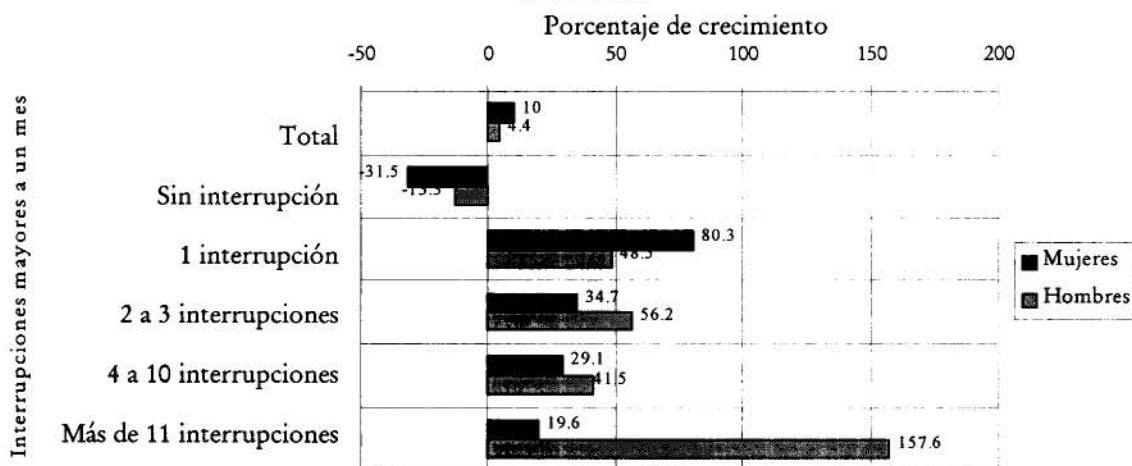

Fuente: Elaboración y cálculos propios con datos de la *Encuesta Nacional de Educación, Capacitación y Empleo*, 1993 y 1995.

Gráfica 13

Porcentaje de crecimiento de la duración de interrupción de trabajo más larga que ha tenido la población femenina y masculina de 12 años y más, 1993-1995

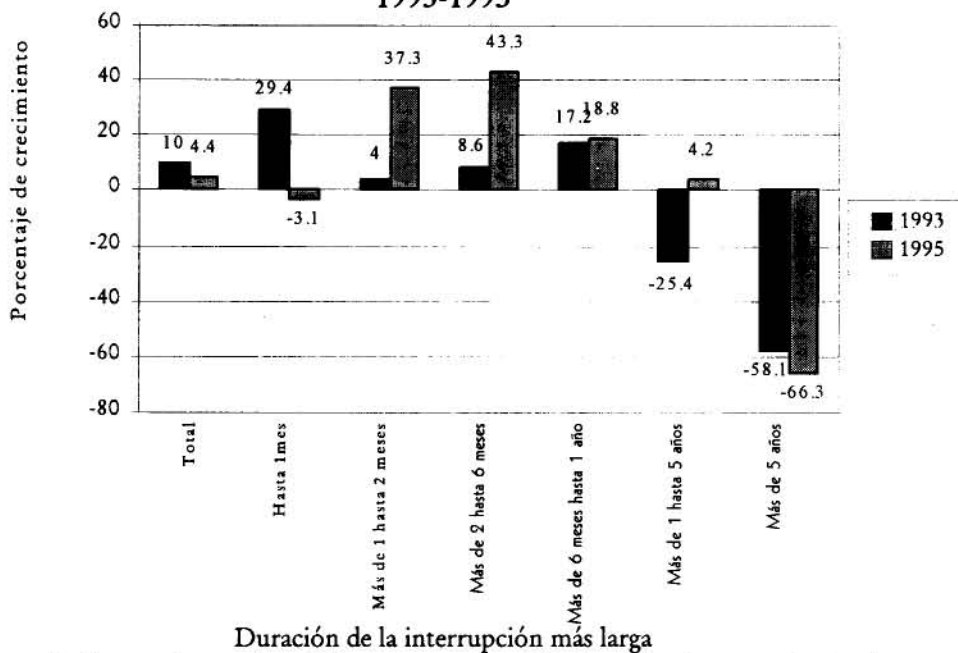

Fuente: Elaboración y cálculos propios con datos de la *Encuesta Nacional de Educación, Capacitación y Empleo*, 1993 y 1995.

Notas

¹ La Tasa de Crecimiento Anual fue de 2% para la población total y de 2.4% para la de 12 años y más.

² Las diferencias en el Índice de Feminidad por grupos de edad, se debe a que mueren de manera distinta los hombres y las

mujeres de un mismo grupo de edad.

³ Los datos de la población ocupada total, es decir, la suma de mujeres y hombres, no aparecen en los cuadros ni en las gráficas.

⁴ Véase en Aparicio, 1988.

⁵ Los crecimientos que se mencionan en el análisis de este capítulo se refieren al volumen de población y no a la distribución porcentual que tiene su propio incremento o decrecimiento y aparece en los cuadros correspondientes.

Capítulo 2

Población económicamente activa

La Población Económicamente Activa (PEA), es la que respondió durante la entrevista, que estaba trabajando o buscó trabajo. Es decir, se compone de la población ocupada y de la desocupada abierta.

De 1993 a 1995, la PEA creció más que la población total y que la de 12 años y más, 5.4%, 4.1% y 4.7%, respectivamente. Este crecimiento se debe más al aumento de la PEA femenina 9.8%, que a la masculina 3.8%. De los casi 2 millones de personas que entraron a la actividad económica en estos dos años, 53.7% fueron mujeres y 46.3% hombres.

Sin embargo, ellos representan las dos terceras partes (67.9%) de la PEA total. De esta manera, por cada cien hombres en la actividad económica encontramos 47 mujeres (véase Gráfica 14). En 1993 la relación era de 45 a 100.

En las tasas de participación,¹ se observa más claramente que la incorporación femenina al trabajo fue mayor a la masculina. De 1993 a 1995, hubo un crecimiento de 4.5% en la participación de las mujeres mientras que la de los hombres decreció -0.8% (véase Cuadro 10).

Asimismo, al analizar las tasas por grupos de edad y nivel de instrucción, encontramos dos situaciones muy importantes a la vez que preocupantes: la pobla-

ción femenina de 12 a 14 años y las mujeres sin instrucción fueron los grupos que crecieron más en el periodo. Esto llama la

atención porque son grupos sociales que entran al mercado de trabajo en una posición de desventaja.

Cuadro 8

Población económicamente activa femenina y masculina y su crecimiento, por grupos de edad, nivel de instrucción y actividades no económicas, 1993 y 1995

Grupos de edad, nivel de instrucción y actividades no económicas	Población Económicamente Activa					
	1993	Mujeres 1995	% crec.	1993	Hombres 1995	% crec.
Total	10,408,346	11,431,484	9.8	23,243,466	24,127,000	3.8
Grupos de edad						
12 a 14 años	287,444	369,219	28.4	981,448	864,134	-12.0
15 a 19 años	1,511,732	1,453,801	-3.8	3,275,622	2,972,051	-9.3
20 a 24 años	1,729,835	1,883,047	8.9	3,273,472	3,670,344	12.1
25 a 29 años	1,364,653	1,671,490	22.5	2,698,059	3,124,875	15.8
30 a 34 años	1,362,623	1,466,538	7.6	2,639,421	2,845,489	7.8
35 a 39 años	1,084,486	1,306,912	20.5	2,412,171	2,597,023	7.7
40 a 44 años	925,631	985,158	6.4	2,074,747	2,115,978	2.0
45 a 49 años	743,801	803,345	8.0	1,620,684	1,681,813	3.8
50 a 54 años	520,140	514,722	-1.0	1,349,497	1,419,664	5.2
55 a 59 años	315,997	370,110	17.1	1,025,965	1,010,767	-1.5
60 a 64 años	227,342	262,618	15.5	772,681	768,658	-0.5
65 años y más	334,618	342,013	2.2	1,118,003	1,042,981	-6.7
n.e.	44	2,511	5606.8	1,696	13,223	679.7
Nivel de instrucción						
Sin instrucción	1,167,364	1,353,478	15.9	2,705,659	2,496,030	-7.7
Primaria incompleta	1,827,392	1,948,708	6.6	5,810,653	5,476,080	-5.8
Primaria completa	2,071,715	2,148,656	3.7	4,931,467	5,104,716	3.5
Capacitación para el trabajo	269,875	246,991	-8.5	125,290	102,163	-18.5
1-3 años de secundaria	1,679,010	1,894,251	12.8	4,628,920	5,339,231	15.3
Subprofesional	1,616,451	1,761,620	9.0	1,003,025	929,303	-7.3
1-3 años de preparatoria	610,323	683,368	12.0	1,617,694	1,965,861	21.5
Profesional medio y superior	1,166,216	1,390,037	19.2	2,411,046	2,707,379	12.3
No especificado		4,375		9,712	6,237	-5.8
Actividades no económicas*						
Estudiar		695,677			1,567,301	
Quehaceres del hogar		9,879,466			7,480,057	
Servicios sociales gratuitos		15,426			214,416	
Ninguna de las anteriores		840,915			14,865,226	

Fuente: *Encuesta Nacional de Empleo*, 1993 y 1995 y cálculos propios.

*Información sólo para 1995.

Grupos de edad

La PEA se concentra básicamente entre los 15 y los 39 años. Aproximadamente 7 de cada 10 mujeres activas están en esas edades y 6 de cada 10 hombres. Además, esta concentración aumentó ligeramente en comparación con 1993 (0.4% y 2.4% respectivamente).

Los grupos más grandes son el de 20 a 24 años y el de 25 a 29 que representan el 15.6% y el 13.5% respectivamente, y junto con el de 35 a

39 años aumentaron más de 1993 a 1995. Sin embargo, este crecimiento se presenta diferente por sexo.

En el caso femenino, el grupo que más creció fue el de 12 a 14 años,² 28.4%,³ seguido por el de 25-29 (22.5%) y 35-39 (20.5%).

En el caso masculino sólo crecieron de manera importante de los 20 a los 24 años y de los 25 a los 29, 12.1% y 15.8%, respectivamente (véase Cuadro 8).

Para ellas, nada más de los 15 a los 19 y de los 50 a 54 años hubo disminución, en cambio ellos, decrecieron de los 12 a los 19 y de los 55 años en adelante.

En las tasas de participación, se muestran con mayor claridad, los cambios ocurridos en estos dos años. En los hombres se observa un crecimiento de la actividad económica solamente de los 20 a los 24 años (1.7%), de los 25 a los 29 años (0.8%) y de los 50 a los

Cuadro 9

Distribución porcentual de la PEA femenina y masculina por grupos de edad, nivel de instrucción y actividades no económicas, 1993 y 1995

Grupos de edad, nivel de instrucción y actividades no económicas	Población Económicamente Activa					
	1993	Mujeres		Hombres		
		1995	% crec.	1993	1995	% crec.
Grupos de edad	100.0	100.0		100.0	100.0	
12 a 14 años	2.8	3.2	17.0	4.2	3.6	-15.2
15 a 19 años	14.5	12.7	-3.8	14.1	12.3	-12.6
20 a 24 años	16.6	16.5	8.9	14.1	15.2	8.0
25 a 29 años	13.1	14.6	22.5	11.6	13.0	11.6
30 a 34 años	13.1	12.8	7.6	11.4	11.8	3.9
35 a 39 años	10.4	11.4	20.5	10.4	10.8	3.7
40 a 44 años	8.9	8.6	6.4	8.9	8.8	-1.7
45 a 49 años	7.1	7.0	8.0	7.0	7.0	0.0
50 a 54 años	5.0	4.5	-1.0	5.8	5.9	1.3
55 a 59 años	3.0	3.2	17.1	4.4	4.2	-5.1
60 a 64 años	2.2	2.3	15.5	3.3	3.2	-4.2
65 años y más	3.2	3.0	2.2	4.8	4.3	-10.1
n.e.	0.0004	0.02	5606.8	0.007	0.1	651.1
Nivel de instrucción	100.0	100.0		100.0	100.0	
Sin instrucción	11.2	11.8	5.6	11.6	10.3	-11.1
Primaria incompleta	17.6	17.0	-2.9	25.0	22.7	-9.2
Primaria completa	19.9	18.8	-5.6	21.2	21.2	-0.3
Capacitación para el trabajo	2.6	2.2	-16.7	0.5	0.4	-21.4
1-3 años de secundaria	16.1	16.6	2.7	19.9	22.1	11.1
Subprofesional	15.5	15.4	-0.8	4.3	3.9	-10.7
1-3 años de preparatoria	5.9	6.0	1.9	7.0	8.1	17.1
Profesional medio y superior	11.2	12.2	8.5	10.4	11.2	8.2
No especificado	0.0	0.04	100.0	0.04	0.03	-38.1
Actividades no económicas*		100.0			100.0	
Estudiar		6.1			6.5	
Quehaceres del hogar		86.4			31.0	
Servicios sociales gratuitos		0.1			0.9	
Ninguna de las anteriores		7.4			61.6	

Fuente: Cálculos propios con base en la *Encuesta Nacional de Empleo*, 1993 y 1995.

* Información sólo para 1995.

Cuadro 10

Tasas de Participación Económica de mujeres y hombres por grupos de edad, nivel de instrucción y actividades no económicas, 1993 y 1995

54 (1.2%), el resto de los grupos disminuyeron siendo mayor para el de 65 y más (12.4%).

Las mujeres, por su parte, presentan un crecimiento de su participación en todos los grupos a excepción del de 15-19, 40-44 y 65 y más años, siendo mayor de los 12 a 14 (27.1%), 35 a 39 (10.3%) y 25 a 29 años (9.8%).

Asimismo, los grupos de edad donde más participan las mujeres es de los 20 a los 49 años, con tasas que fluctúan entre el 40 y el 45%.

La participación masculina más alta se da entre los 25 y los 54 años, con tasas por arriba del 90%.

Es importante resaltar que mientras los niños de 12 a 14 años están saliendo del mercado laboral, las niñas están entrando. También es interesante destacar que el grupo poblacional que tiene el porcentaje más grande de la población de 12 y más, es decir el de 15 a 19 años, ha disminuido en ambos sexos, pasando a ocupar el tercer lugar entre los activos.

Grupos de edad, nivel de instrucción y actividades no económicas	Tasas de Actividad Económica					
	Mujeres			Hombres		
	1993	1995	% crec.	1993	1995	% crec.
Total	33.0	34.5	4.5	78.9	78.2	-0.8
Grupos de edad						
12 a 14 años	8.9	11.3	27.1	30.1	27.5	-8.8
15 a 19 años	30.3	29.6	-2.3	64.3	60.4	-6.2
20 a 24 años	43.0	43.1	0.3	85.2	86.6	1.7
25 a 29 años	40.8	44.8	9.8	95.1	95.9	0.8
30 a 34 años	43.1	44.1	2.4	98.0	97.7	-0.3
35 a 39 años	39.9	44.1	10.3	98.2	97.7	-0.4
40 a 44 años	42.6	41.9	-1.9	96.9	96.3	-0.6
45 a 49 años	40.4	40.9	1.3	96.9	95.2	-1.8
50 a 54 años	31.6	32.1	1.6	91.4	92.4	1.2
55 a 59 años	27.0	28.6	5.9	88.6	85.3	-3.7
60 a 64 años	22.7	24.7	8.8	79.8	75.4	-5.5
65 años y más	15.0	15.0	-0.2	60.1	52.6	-12.4
n.e.	0.7	14.2	1962.8	45.7	69.5	52.1
Nivel de instrucción						
Sin instrucción	24.5	29.2	19.4	82.1	79.2	-3.5
Primaria incompleta	23.8	26.4	10.9	79.5	77.7	-2.4
Primaria completa	30.7	30.8	0.4	82.7	81.6	-1.4
Capacitación para el trabajo	44.3	44.8	1.3	83.3	89.4	7.3
1-3 años de secundaria	31.7	30.2	-4.5	72.0	73.2	1.6
Subprofesional	56.2	55.9	-0.5	87.4	85.5	-2.2
1-3 años de preparatoria	37.7	35.3	-6.4	70.8	73.4	3.6
Profesional medio y superior	60.5	62.0	2.4	83.6	84.9	1.6
No especificado	0.0	22.2	100.0	100.0	48.1	-51.9
Actividades no económicas*						
Estudiar		12.8			27.1	
Quehaceres del hogar		37.4			86.0	
Servicios sociales gratuitos		36.8			90.8	
Ninguna de las anteriores		65.8			92.2	

*Información sólo para 1995.

Fuente: Cálculos propios con base en la Encuesta Nacional de Empleo, 1993 y 1995.

Gráfica 14

Índice de feminidad de la PEA por grupos de edad, 1993 y 1995

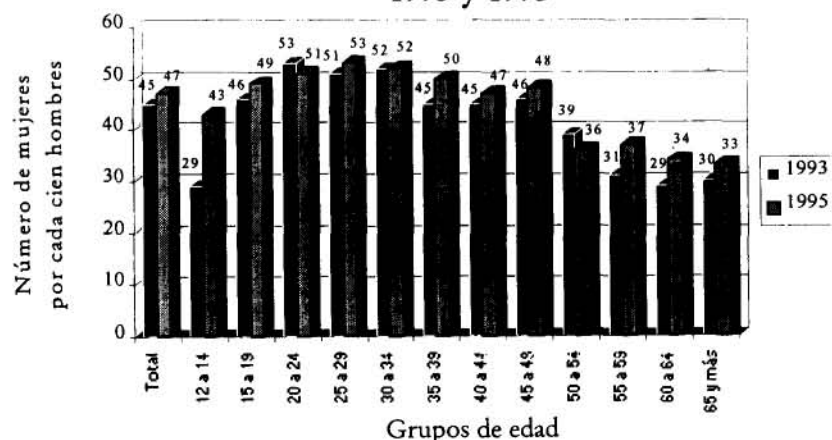

Fuente: Elaboración y cálculos propios con datos de la Encuesta Nacional de Empleo, 1993 y 1995.

Nivel de instrucción

Con respecto al nivel de instrucción, se encuentra una situación interesante desde el punto de vista de género. A pesar de la mayor preparación masculina en la población total, la PEA femenina tiene niveles más altos de escolaridad, es decir, en promedio están más capacitadas.

Mientras el 54.2% de los hombres cuenta con primaria completa o menos, ellas tienen el 47.7%, lo que significa un mayor porcentaje en la posprimaria.⁴ Además, las mujeres tienen una proporción más grande en el nivel profesional 12.2%, que ellos 11.2%. Aún así, la escolaridad de la PEA, tanto femenina como masculina, es baja.

Los niveles de instrucción con predominancia femenina son la capacitación para el trabajo y el nivel subprofesional, que sobrepasan en volumen a los hombres. Por cada cien

de ellos hay 242 mujeres en capacitación y 190 en subprofesional (véase Gráfica 15). Por el contrario, vemos que los hombres sobrepasan en mucho a las mujeres en los niveles de secundaria y preparatoria (35 mujeres por cada 100 hombres).

Ellas aumentaron en todos los niveles de instrucción, a excepción de capacitación para el trabajo. Pero llama la atención que las sin instrucción crecieron significativamente (15.9%), sólo por abajo de las de nivel profesional (19.2%).

El caso masculino es diferente, disminuyeron los hombres sin instrucción 7.7%, y de hecho a excepción de la secundaria, preparatoria y profesional, el resto de las categorías decreció, sobre todo capacitación (18.5%). Por su parte, las tasas de participación muestran que

las mujeres sin instrucción y con primaria incompleta fueron las que más aumentaron su participación de 1993 a 1995, 19.4% y 10.9%, respectivamente. Por el contrario, estos niveles disminuyeron en los hombres y sólo el de capacitación para el trabajo tuvo un crecimiento sobresaliente, 7.3%.

En 1995, vemos que el nivel de participación fue mayor para los hombres que contaban con cursos de capacitación y subprofesional, 89.4% y 85.5% respectivamente. Las mujeres participan más en la economía cuando tienen nivel profesional 62%, subprofesional 55.9% y con capacitación 44.8%.

Las tasas más bajas se dieron en los hombres con secundaria y preparatoria 73.2 y 73.4, y en las mujeres sin instrucción 29.2 y primaria incompleta 26.4.

Gráfica 15

Índice de feminidad de la PEA, por nivel de instrucción, 1993 y 1995

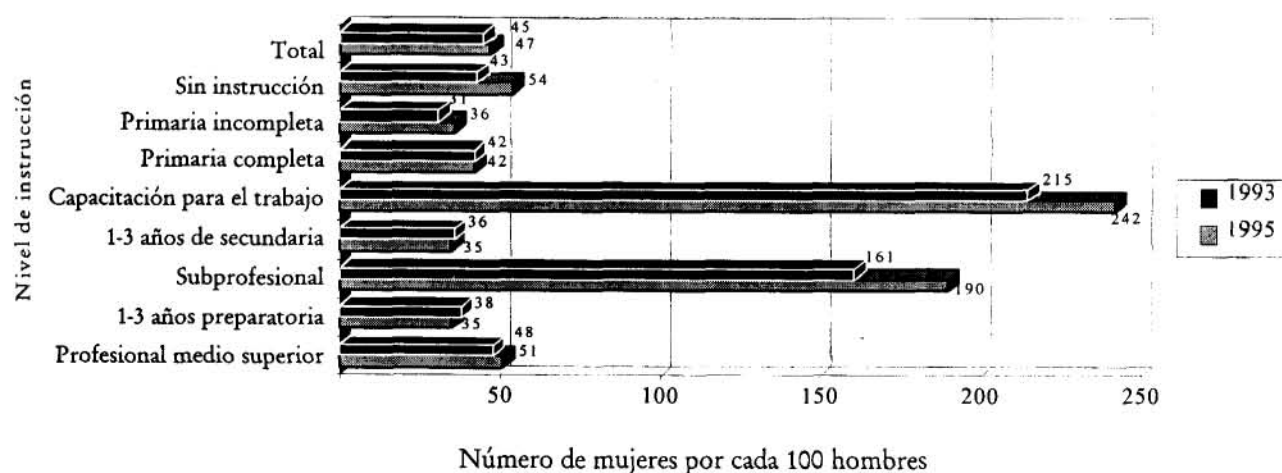

Fuente: Elaboración y cálculos propios con datos de la Encuesta Nacional de Empleo, 1993 y 1995.

Cuadro 11

Distribución porcentual de la PEA femenina y masculina que ha estudiado, por grupos de edad y nivel de instrucción, según permanencia en los estudios, 1993 y 1995

Grupos de edad y nivel de instrucción	PEA que continúa estudiando					
	Mujeres			Hombres		
	1993	1995	% crec.	1993	1995	% crec.
Población que alguna vez ha estudiado	702,847	836,995	19.1	1,625,584	1,656,691	1.9
Grupos de Edad	100.0	100.0		100.0	100.0	
12 a 14	17.8	23.3	31.0	35.6	31.5	-11.5
15 a 19	38.1	34.1	-10.7	35.4	36.8	4.2
20 a 24	26.5	22.6	-14.9	18.3	17.9	-2.4
25 a 29	9.1	9.6	5.5	5.1	6.9	34.3
30 a 34	4.0	4.0	0.5	2.6	2.8	8.3
35 a 39	1.7	2.8	59.7	1.4	1.8	27.8
40 a 44	2.1	1.4	-32.6	0.6	1.5	154.0
45 a 49	0.3	1.6	459.4	0.2	0.3	20.7
50 a 54	0.2	0.7	240.5	0.4	0.3	-30.1
55 a 59	0.1	0.04	-72.9	0.03	0.1	166.5
60 a 64	0.01	0.0	-100.0	0.1	0.004	-96.5
65 y más	0.0	0.0	0.0	0.1	0.03	-74.0
Nivel de Instrucción	100.0	100.0		100.0	100.0	
Primaria incompleta	10.5	17.8	69.7	22.3	21.9	-1.8
Primaria completa	5.7	6.0	4.9	11.2	11.8	5.0
Capacitación para el trabajo	0.7	0.6	-14.8	0.1	0.1	21.7
1-3 años de secundaria	26.1	25.8	-1.0	30.0	28.4	-5.6
Subprofesional	11.4	8.0	-30.2	5.2	4.3	-18.2
1-3 años de preparatoria	20.5	14.4	-29.8	14.1	14.7	4.0
Profesional medio y superior	25.1	27.4	9.3	17.0	18.9	11.0

	PEA que no continúa estudiando					
	Mujeres			Hombres		
	1993	1995	% crec.	1993	1995	% crec.
Población que alguna vez ha estudiado	8,538,135	9,236,636	8.2	18,902,511	19,968,046	5.6
Grupos de Edad	100.0	100.0		100.0	100.0	
12 a 14	1.6	1.5	-6.2	1.9	1.5	-19.4
15 a 19	14.2	12.1	-14.8	13.4	11.3	-15.8
20 a 24	17.7	17.9	1.0	15.2	16.4	8.0
25 a 29	14.8	16.4	10.9	13.1	14.4	9.9
30 a 34	14.6	14.2	-2.5	12.9	13.3	3.1
35 a 39	11.4	12.5	9.9	11.5	11.9	3.6
40 a 44	9.2	8.8	-4.2	9.7	9.4	-3.0
45 a 49	6.7	7.1	5.6	7.2	7.1	-1.6
50 a 54	4.5	4.1	-9.6	5.6	5.5	-1.3
55 a 59	2.2	2.5	12.2	3.8	3.9	3.8
60 a 64	1.5	1.6	7.0	2.6	2.5	-2.4
65 y más	1.5	1.2	-19.0	3.2	2.7	-15.4
n. e.	0.0	0.0	0.0	0.01	0.1	485.8
Nivel de Instrucción	100.0	100.0		100.0	100.0	
Primaria incompleta	20.5	19.5	-5.1	28.8	25.6	-11.2
Primaria completa	23.8	22.7	-4.5	25.1	24.6	-2.1
Capacitación para el trabajo	3.1	2.6	-15.6	0.7	0.5	-23.4
1-3 años de secundaria	17.5	18.2	3.7	21.9	24.4	11.3
Subprofesional	18.0	18.4	2.0	4.9	4.3	-11.5
1-3 años de preparatoria	5.5	6.1	11.6	7.3	8.6	17.5
Profesional medio y superior	11.6	12.6	8.4	11.3	12.0	6.2

Fuente: Cálculos propios con datos de la Encuesta Nacional de Educación, Capacitación y Empleo, 1993 y 1995.

Continuidad en los estudios

En cuanto a la continuidad en los estudios de la PEA, tenemos que del total de personas que alguna vez han estudiado, sólo el 8.3% de las mujeres y el 7.7% de los hombres prosigue con sus estudios. Además, se ubican básicamente entre los 12 y los 24 años.

Podemos ver que en volumen, las activas que continúan estudiando han aumentado significativamente más que los activos, 19.1% y 1.9%, respectivamente, y que los grupos con mayor crecimiento se encuentran en edades avanzadas (véase Cuadro 11).

En el caso de las mujeres, las edades que se llevan los primeros lugares, tienen un extraordinario aumento en volumen, y son de los 45 a los 49 años (566.2%) y de los 50 a los 54 años (305.4%) (véase Gráfica 16). En el caso de los hombres, los grupos que aumentaron ni siquiera llegan a la mitad de las mujeres, y son el de 40 a 44 años (158.9%) y el de 55 a 59 años (171.6%).

Respecto al grado de instrucción, vemos que la continuidad está repartida en los principales niveles, es decir, las mujeres tienen al 17.8% estudiando la primaria, el 25.8% en la secundaria, el

14.4% en la preparatoria, y satisfactoriamente el 27.4% en el nivel profesional. Los hombres, por el contrario, tienen un menor porcentaje en profesional (18.9%) y mayor en la secundaria (28.4%) y primaria (33.7%).

Sin embargo, podemos ver que entre las mujeres, aumentaron más las de primaria incompleta (102.1%) y las de profesional (30.2%) (véase Gráfica 17).

Situación diferente en los hombres, ya que el mayor crecimiento se dio en capacitación para el trabajo (24%) y sólo aumentaron 0.1% en la primaria incompleta.

Gráfica 16

Porcentaje de crecimiento de la PEA femenina y masculina que continúa estudiando, por grupos de edad, 1993-1995

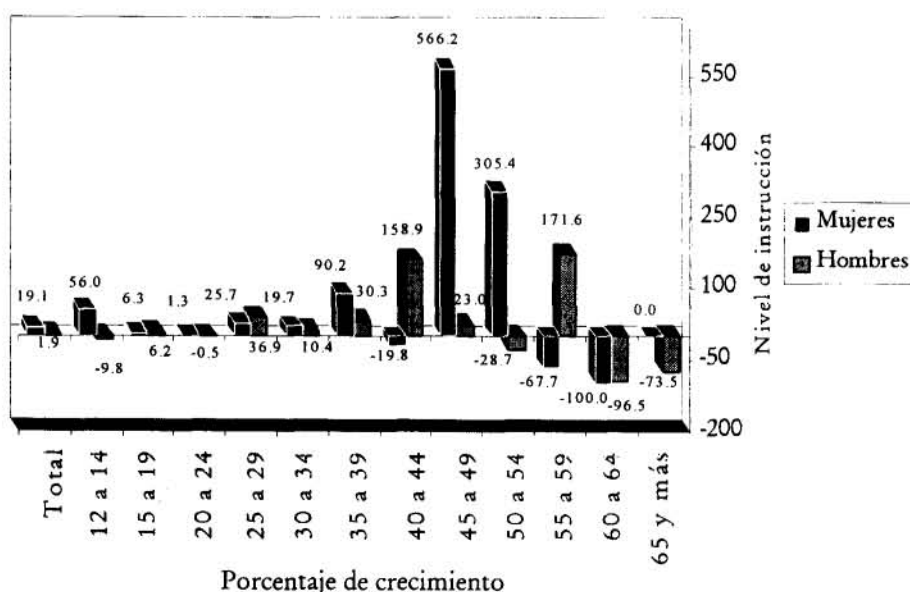

Fuente: Elaboración y cálculos propios con base en la *Encuesta Nacional de Educación Capacitación y Empleo*, 1993 y 1995.

Debido a la escasa población económicamente activa que continúa estudiando, tenemos tasas de participación muy bajas, 14.4% para las mujeres, y 28.0% para los hombres (véase Cuadro 12).

Sin embargo, algunos grupos de edad alcanzan niveles elevados. En el caso femenino, las más altas están entre los 30 y 54 años, con niveles de 60 a 69%, y para los hombres entre los 50 a 59 años

con un nivel de 100%. Respecto al grado de instrucción, las tasas de participación son más bajas, alcanzando cuando mucho el 37.4% en las mujeres con nivel profesional, y el 65.6% en los hombres con capacitación.

Pasando a la población que no continúa estudiando, tenemos que representa el 91.7% de las activas y el 92.4% de los activos, es decir, prácticamente toda la PEA.

El principal motivo que dan estas personas para no continuar con sus estudios, es al igual que para la población de 12 y más, el no querer seguir estudiando, 51% para las mujeres y 43.9% para los hombres (véase Cuadro 12). Sin embargo, la imposición familiar es el motivo que más aumentó en estos dos años en ambos sexos, 42.2% y 57.1%, respectivamente (véase Gráfica 20).

Gráfica 17

Porcentaje de crecimiento de la PEA femenina y masculina que continúa estudiando, por nivel de instrucción, 1993-1995

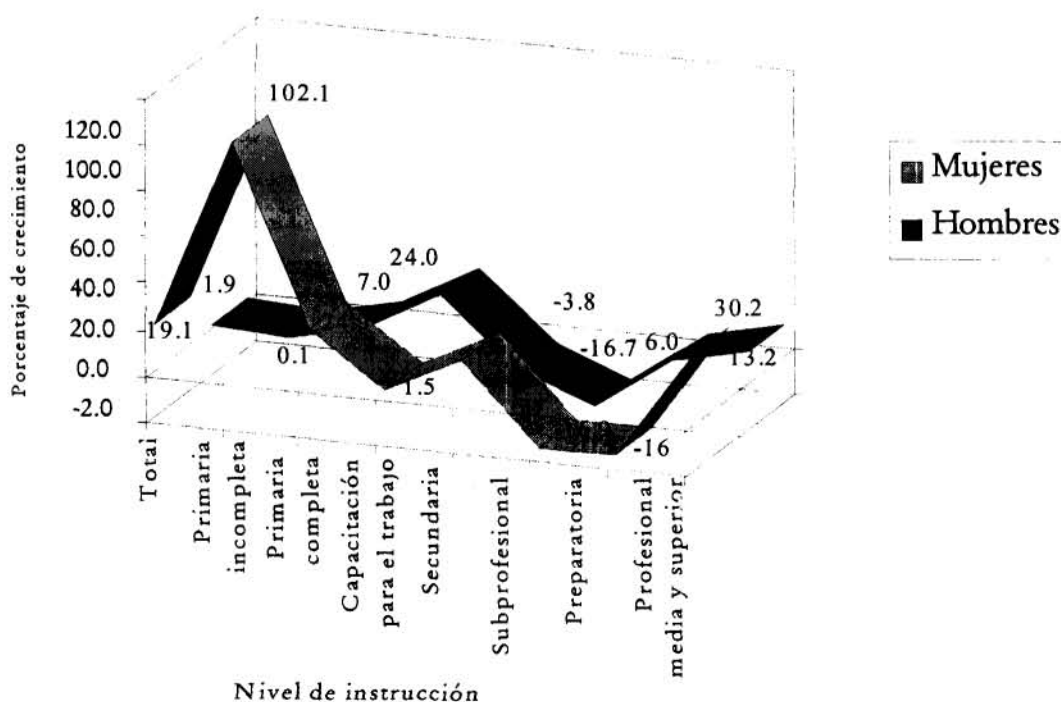

Fuente: Elaboración y cálculos propios con base en la Encuesta Nacional de Educación, Capacitación y Empleo, 1993 y 1995.

Cuadro 12

Tasas de participación económica de las mujeres y hombres que han estudiado, por grupos de edad y nivel de instrucción, según permanencia en los estudios, 1993 y 1995

Grupos de edad y nivel de instrucción	TPE de la población que continúa estudiando					
	Mujeres			Hombres		
	1993	1995	% crec.	1993	1995	% crec.
Grupos de Edad	13.3	14.4	8.2	28.2	28.0	-0.8
12 a 14	4.9	7.2	44.5	21.1	19.5	-7.9
15 a 19	13.6	13.0	-4.4	28.1	27.4	-2.3
20 a 24	31.6	30.6	-3.2	40.8	41.5	1.6
25 a 29	61.8	54.2	-12.3	59.9	69.6	16.3
30 a 34	63.6	60.5	-4.8	89.9	85.4	-5.1
35 a 39	47.4	63.2	33.4	98.5	93.7	-4.9
40 a 44	67.1	69.0	2.8	99.1	93.8	-5.3
45 a 49	63.8	66.9	4.8	100.0	91.2	-8.8
50 a 54	60.7	62.9	3.6	91.2	100.0	9.6
55 a 59	93.4	48.0	-48.7	69.1	100.0	44.8
60 a 64	9.5	0.0	-100.0	100.0	38.9	-61.1
65 y más	0.0	0.0	0.0	96.1	42.2	-56.1
Nivel de Instrucción	13.3	14.4	8.2	28.2	28.0	-0.8
Primaria incompleta	7.0	12.8	83.6	27.4	29.1	6.3
Primaria completa	5.3	5.9	13.3	23.2	22.4	-3.3
Capacitación para el trabajo	24.8	24.3	-1.9	31.4	65.6	108.9
1-3 años de secundaria	9.9	10.2	3.5	24.7	22.7	-8.1
Subprofesional	24.7	25.3	2.4	44.5	38.7	-13.0
1-3 años de preparatoria	19.8	14.8	-25.4	28.4	28.5	0.5
Profesional medio y superior	32.2	37.4	16.1	41.6	45.2	8.7

Grupos de edad y nivel de instrucción	TPE de la población que no continúa estudiando					
	Mujeres			Hombres		
	1993	1995	% crec.	1993	1995	% crec.
Grupos de Edad	39.8	40.8	2.4	92.6	91.8	-0.9
12 a 14	22.6	31.6	39.7	82.8	77.1	-6.9
15 a 19	42.2	43.7	3.4	89.1	88.1	-1.1
20 a 24	46.6	46.1	-1.1	95.9	96.2	0.4
25 a 29	41.6	45.2	8.8	97.4	97.7	0.3
30 a 34	45.2	44.5	-1.5	98.6	98.1	-0.5
35 a 39	42.3	44.6	5.4	98.4	98.0	-0.3
40 a 44	44.1	42.0	-4.9	97.5	96.5	-1.0
45 a 49	41.8	42.8	2.6	97.3	95.5	-1.8
50 a 54	34.2	33.7	-1.5	93.5	92.4	-1.1
55 a 59	26.6	27.4	2.9	87.3	85.7	-1.8
60 a 64	21.9	23.7	8.2	77.2	72.8	-5.6
65 y más	12.6	10.5	-16.8	57.2	49.1	-14.3
n. e.	0.0	0.0	0.0	51.1	81.2	58.9
Nivel de Instrucción	39.8	40.8	2.4	92.6	91.8	-0.9
Primaria incompleta	26.5	29.0	9.2	91.0	88.0	-3.3
Primaria completa	33.9	34.2	0.9	91.8	91.2	-0.7
Capacitación para el trabajo	44.9	45.6	1.6	85.4	90.1	5.5
1-3 años de secundaria	43.4	40.4	-6.8	93.1	93.2	0.1
Subprofesional	60.2	58.7	-2.4	95.9	95.0	-1.0
1-3 años de preparatoria	52.3	50.2	-4.0	94.0	94.2	0.3
Profesional medio y superior	71.8	71.3	-0.7	96.1	95.9	-0.2

Fuente: Cálculos propios con base en la Encuesta Nacional de Educación, Capacitación y Empleo, 1993 y 1995.

Gráfica 18

Porcentaje de crecimiento de la PEA femenina y masculina que no continúa estudiando, por grupos de edad, 1993 y 1995

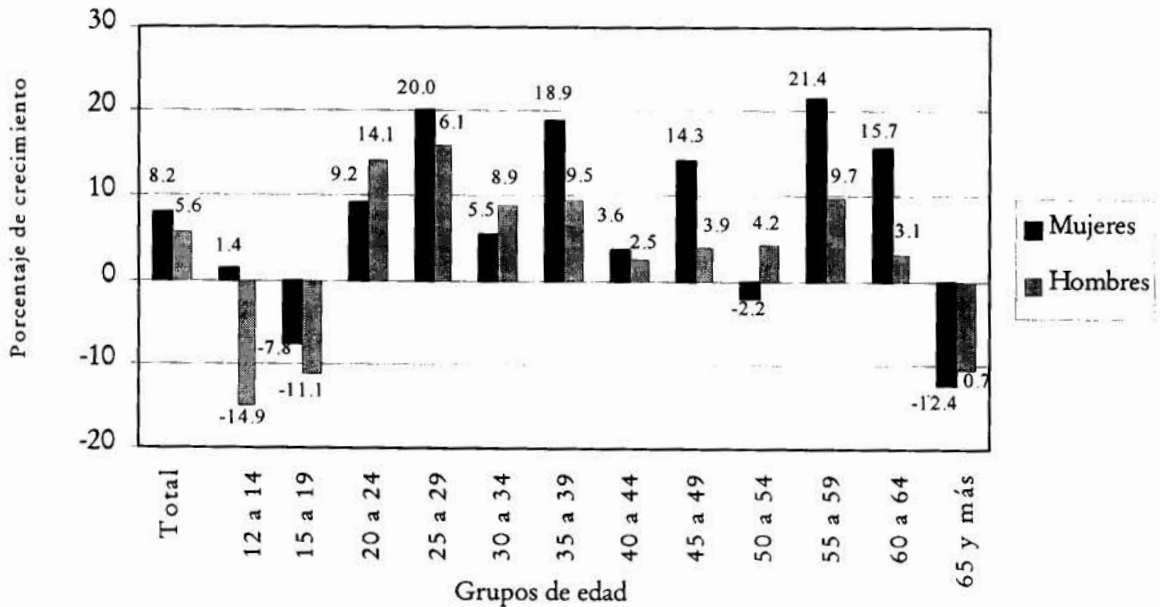

Fuente: Elaboración y cálculos propios con base en la *Encuesta Nacional de Educación Capacitación y Empleo*, 1993 y 1995.

Gráfica 19

Porcentaje de crecimiento de la PEA femenina y masculina que no continúa estudiando, por nivel de instrucción, 1993 y 1995

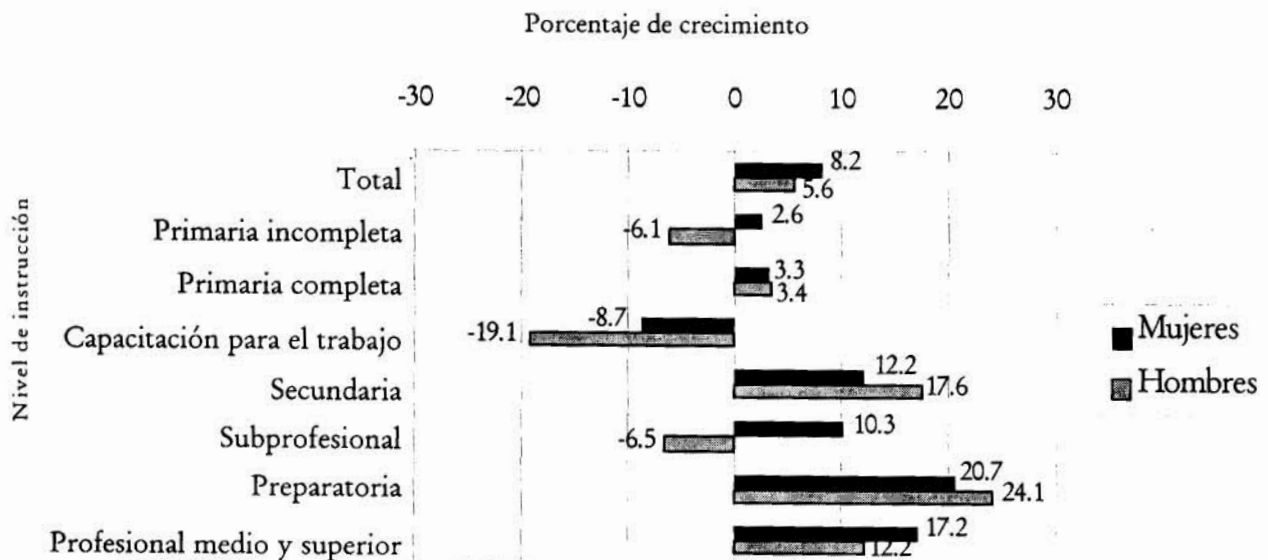

Fuente: Elaboración y cálculos propios con base en la *Encuesta Nacional de Educación Capacitación y Empleo*, 1993 y 1995.

Cuadro 13

Distribución porcentual de la PEA femenina y masculina que no continúa estudiando y que nunca ha estudiado, según motivos por los que no estudió, 1993-1995

Motivos por los que no continuó estudiando	PEA que no continúa estudiando					
	Mujeres			Hombres		
	1993	1995	% crec.	1993	1995	% crec.
Total	8,538,135	9,236,636	8.2	18,902,511	19,968,042	5.6
	100.0	100.0		100.0	100.0	
Necesitaba trabajar para ayudar al sostenimiento de la familia o al suyo propio	19.3	20.2	4.5	38.1	38.1	0.1
Su familia le impidió estudiar	9.9	13.0	31.4	5.6	8.3	48.7
Por matrimonio o quehaceres del hogar	8.4	7.7	-8.8	1.6	1.3	-18.3
No quiso estudiar	52.8	51.0	-3.4	44.7	43.9	-1.8
No había escuela	4.2	3.3	-22.3	4.6	4.0	-12.0
Otros	4.9	4.3	-12.7	5.1	3.6	-29.2
No especificado	0.4	0.5	27.0	0.3	0.7	137.5

Motivos por los que no estudió	PEA que nunca ha estudiado					
	Mujeres			Hombres		
	1993	1995	% crec.	1993	1995	% crec.
Total	1,167,364	1,357,853	16.3	2,705,659	2,502,267	-7.5
	100.0	100.0		100.0	100.0	
Necesitaba trabajar para ayudar al sostenimiento de la familia o al suyo propio	13.5	13.9	3.3	36.5	29.6	-18.7
Su familia le impidió estudiar	38.1	39.3	3.0	12.9	21.5	66.0
Por matrimonio o quehaceres del hogar	4.1	4.5	8.1	0.3	0.0	-100.0
No quiso estudiar	8.7	10.6	22.4	10.5	12.9	23.1
No había escuela	23.6	21.6	-8.7	28.4	26.7	-5.9
Otros	11.9	9.0	-24.7	11.2	8.9	-20.5
No especificado	0.1	1.2	1882.3	0.2	0.3	64.5

Fuente: Cálculos propios con base en la Encuesta Nacional de Educación, Capacitación y Empleo, 1993 y 1995.

Gráfica 20

Porcentaje de crecimiento de la PEA femenina y masculina que no continúa estudiando, según motivos por los que no continuó, 1993-1995

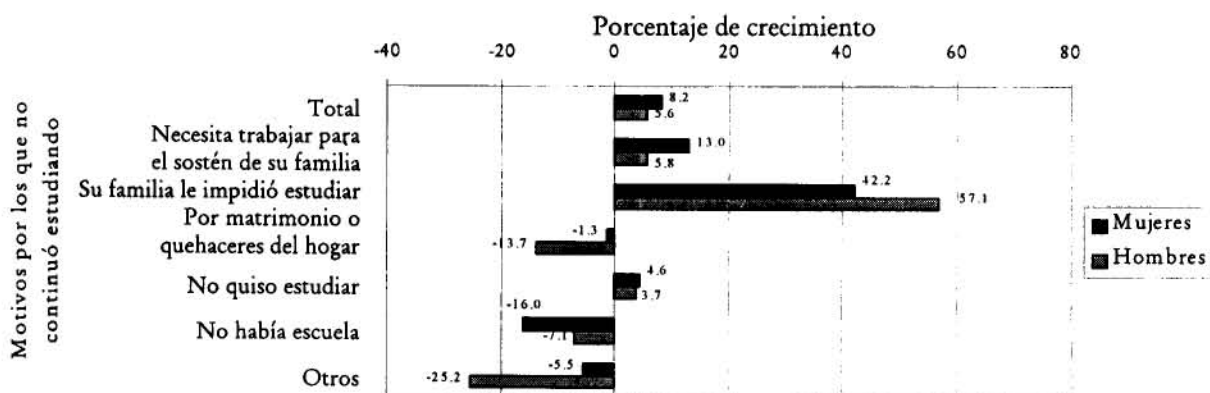

Fuente: Elaboración y cálculos propios con base en la Encuesta Nacional de Educación Capacitación y Empleo, 1993 y 1995.

Población que nunca ha estudiado

La población económicamente activa que nunca ha estudiado representa el 11.8% de las activas y el 10.4% de los activos. Sin embargo, vemos con consternación un aumento del número de activas (16.3%) en esa precaria situación. No siguen la tendencia masculina que es hacia la disminución (7.5%).⁵

Las causas que llevaron a estas personas a nunca estudiar, son diferentes por sexo. Las mujeres señalan como principal motivo que la familia les impidió estudiar 39.3%, y los

hombres que necesitaban trabajar para ayudar al sostenimiento de su familia o al suyo propio 29.6%.

El segundo motivo, tanto para hombres como para mujeres, fue que no había escuela 26.7% y 21.6%, respectivamente. No obstante, en el caso de ellas, creció más de 1993 a 1995, el motivo de "no quiso estudiar" (42.3%), y en el de ellos el de que "su familia le impidió estudiar" (53.5%).

Llama la atención que la razón menos mencionada por

ellas fuera "por matrimonio o quehaceres del hogar", 4.5%.

Finalmente, vemos que las tasas de participación económica son mayores entre las mujeres que declararon no haber estudiado porque necesitaban trabajar 49.7%, y entre los hombres que no quisieron estudiar 90.1% (véase Cuadro 14). Las más bajas se dieron en las mujeres que vivían en donde no había escuela (21.7%) y en los hombres que mencionaron "otros" motivos (59.2%).

Gráfica 21

Porcentaje de crecimiento de la PEA femenina y masculina que no ha estudiado, según motivos por los que no estudió, 1993-1995

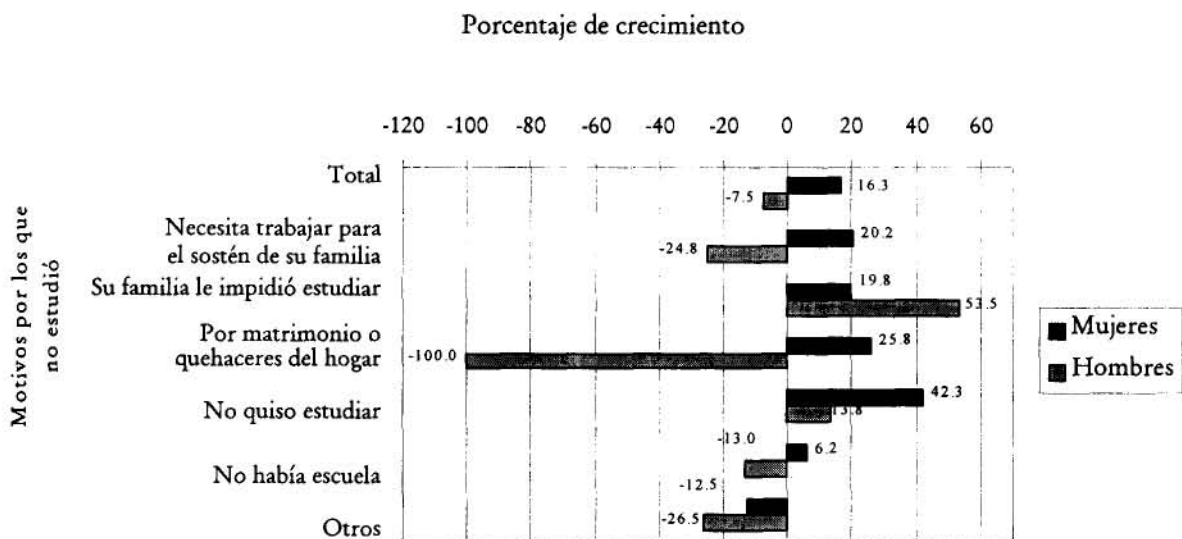

Fuente: Elaboración y cálculos propios con base en la *Encuesta Nacional de Educación Capacitación y Empleo*, 1993 y 1995.

Cuadro 14

Tasas de participación económica de la población femenina y masculina de 12 años y más que no ha estudiado y que no continúa estudiando, según motivos por los que no estudió, 1993 y 1995

<i>Motivos por los que no continuó estudiando</i>	<i>TPE de la población que no continúa estudiando</i>					
	<i>Mujeres</i>			<i>Hombres</i>		
	<i>1993</i>	<i>1995</i>	<i>% crec.</i>	<i>1993</i>	<i>1995</i>	<i>% crec.</i>
Total	39.8	40.8	2.4	92.6	91.8	-0.9
Necesitaba trabajar para ayudar al sostenimiento de la familia o al suyo propio	50.9	54.5	7.1	93.6	92.9	-0.8
Su familia le impidió estudiar	25.7	28.4	10.5	91.1	90.6	-0.6
Por matrimonio o quehaceres del hogar	30.1	28.6	-4.9	94.5	95.1	0.7
No quiso estudiar	45.8	46.8	2.1	92.7	92.4	-0.3
No había escuela	27.4	23.2	-15.4	91.0	84.7	-6.9
Otros	31.9	39.8	24.6	88.2	84.3	-4.4
No especificado	61.3	34.5	-43.7	86.3	87.7	1.7

<i>Motivos por los que no estudió</i>	<i>TPE de la población de 12 años y más que no ha estudiado</i>					
	<i>Mujeres</i>			<i>Hombres</i>		
	<i>1993</i>	<i>1995</i>	<i>% crec.</i>	<i>1993</i>	<i>1995</i>	<i>% crec.</i>
Total	24.5	29.2	19.3	82.1	79.1	-3.7
Necesitaba trabajar para ayudar al sostenimiento de la familia o al suyo propio	41.6	49.7	19.6	87.2	83.8	-3.8
Su familia le impidió estudiar	27.6	29.8	8.0	78.4	84.2	7.4
Por matrimonio o quehaceres del hogar	14.8	26.4	78.1	86.2	0.0	-100.0
No quiso estudiar	24.9	32.4	29.8	89.9	90.1	0.3
No había escuela	19.6	21.7	10.6	79.9	75.9	-5.0
Otros	21.8	29.1	33.1	71.8	59.2	-17.5
No especificado	7.2	36.5	404.1	77.6	32.8	-57.8

Fuente: Cálculos propios con datos de la *Encuesta Nacional de Educación, Capacitación y Empleo*, 1993 y 1995

Actividades no económicas

Respecto a las actividades no económicas realizadas por la PEA, se observa una diferencia muy marcada entre hombres y mujeres, mientras el 86.4% de ellas realiza actividades domésticas sólo lo hace el 31% de ellos (véase Cuadro 9).

Los hombres se ubican en mayor proporción, 61.6%, en

la categoría de "ninguna de las anteriores". Además, desalentadoramente sólo el 6% de las mujeres y de los hombres activos, mencionaron el estudio como su actividad no económica principal.

Respecto a las tasas de participación, observamos que son más elevadas entre las

personas del rubro "ninguna de las anteriores", 92.2% y 65.8%, respectivamente. Sólo la categoría "estudio" tiene tasas bajas, ya que las personas que realizan trabajos domésticos muestran una participación por encima del promedio, 37.4% mujeres, y 86.0% hombres (Cuadro 10).

Gráfica 22

Índice de feminidad de la PEA por actividades no económicas, 1995



Fuente: Elaboración y cálculos propios con base en la Encuesta Nacional de Empleo, 1995.

Notas

¹ La tasa de participación económica TPE = $(PEA/P12y+) * 100$. Las tasas específicas se calculan igual, por ejemplo, la TPE de 12 a 14 años sería: $TPE^{12-14} = (PEA^{12-14}/P^{12-14}) * 100$, y lo mismo es por sexo.

² Este crecimiento también puede deberse a problemas de tipo muestral. Sería importante investigar si tal fenómeno se está dando, en dónde y a través de qué proceso familiar e individual.

³ Los crecimientos que mencionamos en el análisis de este capítulo se refieren al volumen de población y no a la distribución porcentual que tiene su propio incremento o decremento y aparece en los cuadros correspondientes.

⁴ Por el contrario, en la población de 12 y más, el 57.3% de las mujeres y el 53.4% de los hombres tiene cuando mucho la primaria.

⁵ Existe una ligera diferencia entre la población que nunca ha estudiado y la sin instrucción en los datos que ofrece la Encuesta.

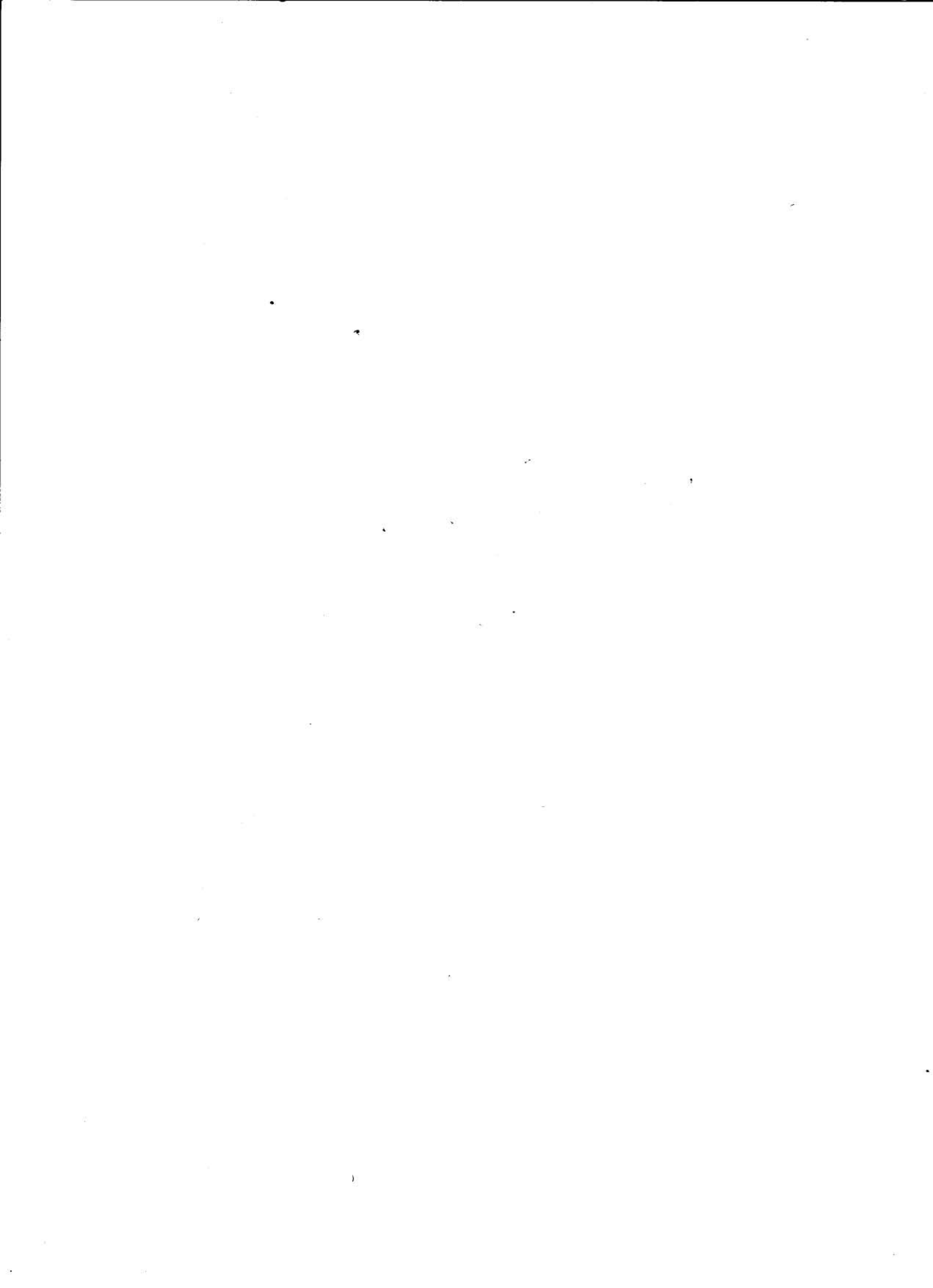

Capítulo 3

Población económicamente inactiva

A la Población Económicamente Inactiva (PEI) se le llama así, porque las personas que la componen realizan actividades que no están directamente relacionadas con la producción de bienes y/o servicios. Se consideran entonces inactivos a los que se dedican a estudiar, a realizar quehaceres del hogar, a los jubilados y pensionados, a los incapacitados, y existe una categoría de otros inactivos.¹

La mayoría son estudiantes de ambos sexos (32.1%) y mujeres que realizan los quehaceres del hogar (54.6%).

Sin embargo, de 1993 a 1995 hay algunos cambios en la composición de la PEI. Creemos que esto se debe en gran parte, a que un número considerable de personas, sobre todo hombres, han sido afectados de tal manera por la crisis, que ya no buscan trabajo y pasan a formar parte de los inactivos.

Por ejemplo, si por cada hombre inactivo hay tres mujeres, llama la atención que en el periodo en estudio, del millón de personas que ingresaron a la inactividad, la mitad hayan sido hombres y la mitad mujeres. La

La tasa de inactividad (TI)² femenina, de hecho, disminuyó 2.2% y la masculina en cambio, creció 3.1%.

Además, la categoría con mayor aumento fue la de los otros inactivos y que, por cierto, se compone por más hombres (58.7%) que mujeres (41.3%). Por cada 100 personas del sexo masculino hay sólo 60 del femenino (véase Gráfica 24).

Es importante, entonces, conocer porqué ha crecido tanto esta categoría, llegando en el caso de los hombres a ser uno de cada cinco.

Cuadro 15

Población económicamente inactiva femenina y masculina y su crecimiento por grupos de edad y nivel de instrucción, 1993 y 1995

Grupos de edad y nivel de instrucción	Población Económicamente Inactiva					
	1993	Mujeres 1995	% crec.	1993	Hombres 1995	% crec.
Total	21,126,866	21,710,541	2.8	6,221,516	6,713,071	7.9
Grupos de edad						
12 a 14 años	2,939,642	2,893,099	-1.6	2,279,941	2,282,929	0.1
15 a 19 años	3,481,918	3,459,474	-0.6	1,816,802	1,951,488	7.4
20 a 24 años	2,295,183	2,484,059	8.2	568,385	565,577	-0.5
25 a 29 años	1,981,872	2,061,575	4.0	137,723	132,812	-3.6
30 a 34 años	1,800,836	1,858,006	3.2	54,101	66,374	22.7
35 a 39 años	1,631,568	1,659,544	1.7	44,977	60,141	33.7
40 a 44 años	1,244,903	1,368,679	9.9	65,511	80,872	23.4
45 a 49 años	1,096,056	1,158,527	5.7	52,224	85,385	63.5
50 a 54 años	1,124,161	1,086,310	-3.4	127,761	116,483	-8.8
55 a 59 años	853,723	923,397	8.2	132,245	173,841	31.5
60 a 64 años	772,372	798,833	3.4	196,062	251,422	28.2
65 años y más	1,898,285	1,943,868	2.4	743,769	939,950	26.4
n.e.	6,347	15,170	139.0	2,015	5,797	187.7
Nivel de instrucción						
Sin instrucción	3,606,236	3,281,468	-9.0	590,026	656,111	11.2
Primaria incompleta	5,838,196	424,413	-7.1	1,494,891	1,575,392	5.4
Primaria completa	4,678,601	4,821,353	3.1	1,028,044	1,151,507	12.0
Capacitación para el trabajo	339,866	304,083	-10.5	25,121	12,156	-51.6
1 a 3 años de secundaria	3,623,664	4,370,457	20.6	1,797,677	1,958,636	9.0
Subprofesional	1,260,449	1,388,038	10.1	144,671	157,441	8.8
1-3 años de preparatoria	1,008,309	1,252,771	24.2	666,983	713,856	7.0
Profesional medio y superior	760,632	852,628	12.1	474,103	481,232	1.5
No especificado	10,913	15,330	40.5	0	6,740	-

Fuente: Encuesta Nacional de Empleo, 1993 y 1995 y cálculos propios.

Grupos de edad

Existen diferencias importantes entre hombres y mujeres en cuanto a la distribución de la PEI por grupos de edad.

La mayoría de los inactivos masculinos (63.1%) tiene menos de 20 años, aunque de 1993 a 1995, crecieron más de los 30 años en adelante (Cuadros 15 y 16). Lo cual significa que la PEI masculina aumentó en las edades de plena capacidad cuando, históricamente, mayor es la actividad económica (véanse tasas de participación, Cuadro 9). La composición de la inactividad femenina es diferente, está más distribuida entre los grupos de edad. Sólo el 29.2% tiene menos de 20 años, el 20.9% de 20 a 29, el 27.8% de 30 a 49 y el 21.9% más de 50 años.

Esto se explica porque la mayoría de las mujeres se dedica a los quehaceres del hogar (71.5%), y las encontramos de todas edades (véase Cuadro 17). Como consecuencia, sólo el 22.5% se dedica a estudiar.

En las tasas de inactividad se observan también cambios sobre todo para la población masculina. Crecieron todas a excepción del grupo de 12-14, 20-29 y 50-54 años en porcentajes por arriba del 10% (Cuadro 19). El mayor aumento se dio de los 45 a los 49 años, 54.8%. Por el contrario, las tasas de inactividad femenina sólo crecieron en los grupos de 15 a 19 años, 40 a 44 y 65 y más, y sin sobrepasar el 2%. Los descensos tampoco son muy grandes, el mayor fue de 6.9% (grupo 35-39 años). Esto se puede explicar por su incorporación creciente al mercado de trabajo.

Cuadro 16

Distribución porcentual de la PEI por grupos de edad y nivel de instrucción, 1993 y 1995

Grupos de edad y nivel de instrucción	Población Económicamente Inactiva					
	Mujeres			Hombres		
	1993	1995	% crec.	1993	1995	% crec.
Grupos de edad	100.0	100.0		100.0	100.0	
12 a 14 años	13.9	13.3	-4.2	36.6	34.0	-7.2
15 a 19 años	16.5	15.9	-3.3	29.2	29.1	-0.5
20 a 24 años	10.9	11.4	5.3	9.1	8.4	-7.8
25 a 29 años	9.4	9.5	1.2	2.2	2.0	-10.6
30 a 34 años	8.5	8.6	0.4	0.9	1.0	13.7
35 a 39 años	7.7	7.6	-1.0	0.7	0.9	23.9
40 a 44 años	5.9	6.3	7.0	1.1	1.2	14.4
45 a 49 años	5.2	5.3	2.9	0.8	1.3	51.5
50 a 54 años	5.3	5.0	-6.0	2.1	1.7	-15.5
55 a 59 años	4.0	4.3	5.3	2.1	2.6	21.8
60 a 64 años	3.7	3.7	0.6	3.2	3.7	18.8
65 años y más	9.0	9.0	-0.4	12.0	14.0	17.1
n.e.	0.03	0.1	132.6	0.03	0.1	166.6
Nivel de instrucción	100.0	100.0		100.0	100.0	
Sin instrucción	17.1	15.1	-11.5	9.5	9.8	3.1
Primaria incompleta	27.6	25.0	-9.6	24.0	23.5	-2.3
Primaria completa	22.1	22.2	0.3	16.5	17.2	3.8
Capacitación para el trabajo	1.6	1.4	-12.9	0.4	0.2	-55.2
1 a 3 años de secundaria	17.2	20.1	17.4	28.9	29.2	1.0
Subprofesional	6.0	6.4	7.2	2.3	2.3	0.9
1-3 años de preparatoria	4.8	5.8	20.9	10.7	10.6	-0.8
Profesional medio y superior	3.6	3.9	9.1	7.6	7.2	-5.9
No especificado	0.1	0.1	36.7	0.0	0.1	100

Fuente: Elaboración y cálculos propios con base en la Encuesta Nacional de Empleo, 1993 y 1995.

Gráfica 23

Índice de feminidad de la PEI por grupos de edad, 1993 y 1995

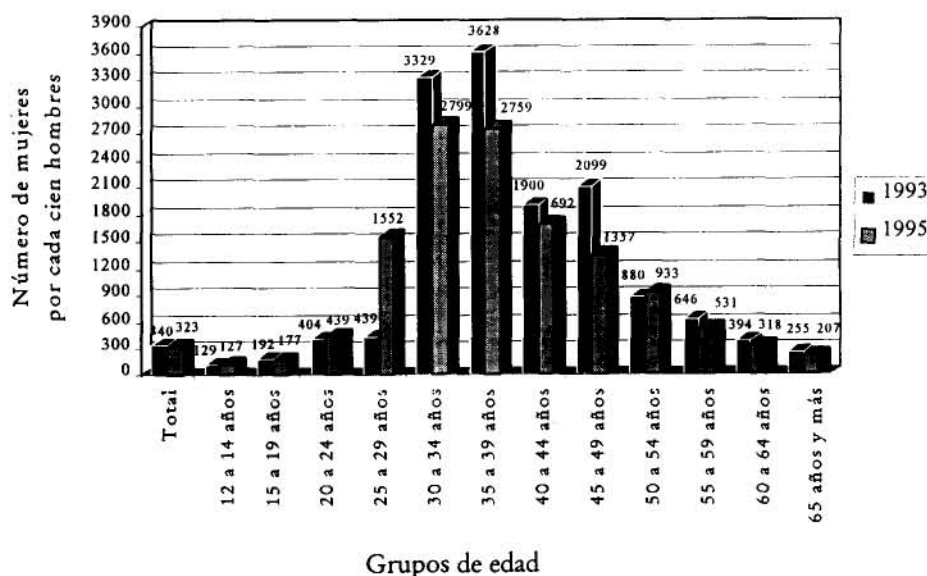

Fuente: Elaboración y cálculos propios con base en la Encuesta Nacional de Empleo, 1993 y 1995.

Cambios en el tipo de inactividad

Se puede observar que de 1993 a 1995 hubo cambios importantes en la distribución masculina por tipo de inactividad.

Como hemos mencionado, el crecimiento más importante fue el de los otros inactivos (71.8%) aunque también aumentó la proporción de los pensionados y jubilados (21.9%), y de estudiantes (3.1%) (véase Cuadro 17).

Sin embargo, disminuyó drásticamente el porcentaje de

incapacitados (68.3%), y en menor proporción de los que se dedican a los quehaceres del hogar (8.3%).

En el caso de las mujeres, las otras inactivas se duplicaron y sólo disminuyeron las incapacitadas (79.3%). Las mujeres que se dedican a los quehaceres del hogar, prácticamente no variaron.

Además, observamos la diferencia genérica que existe, por ejemplo, en cuanto al

estudio. Mientras el 82.4% de los hombres de 15 a 19 años está estudiando, sólo lo hace el 54.5% de las mujeres, y conforme aumenta la edad, esta brecha se hace más grande, de los 25 a 29 años, el 37% de los hombres estudia, en contraste con el 3.2% de las mujeres (Cuadro 17).

Obviamente, la diferencia se debe a que por su condición de mujer, ella debe dedicarse a los quehaceres del hogar en detrimento de otras actividades.

Gráfica 24

Índice de feminidad de la PEI por tipo de inactividad, 1993 y 1995

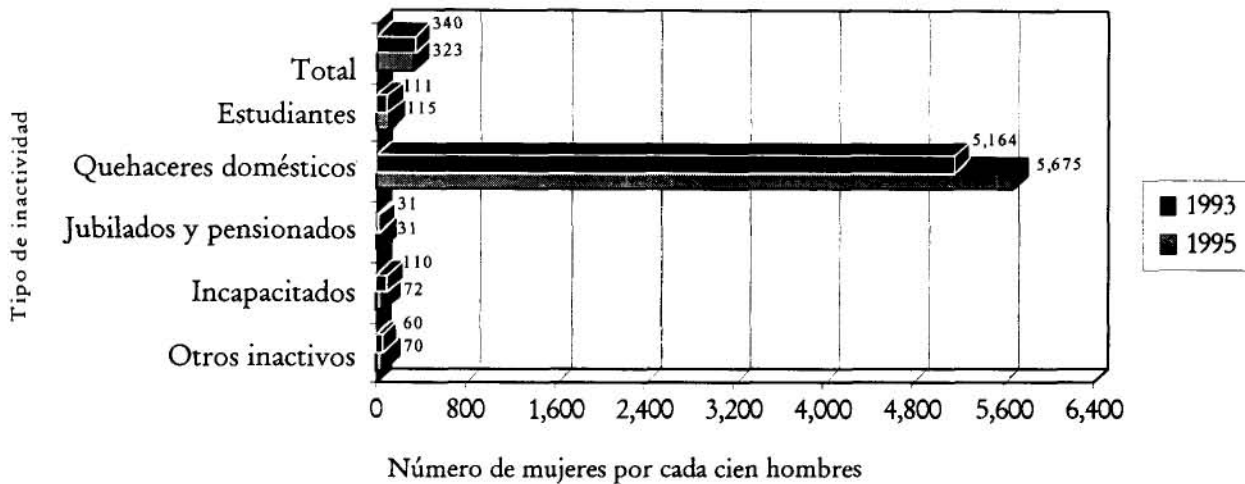

Fuente: Elaboración y cálculos propios con base en la Encuesta Nacional de Empleo, 1993 y 1995.

Cuadro 17

Distribución porcentual vertical y horizontal de la PEI femenina y masculina por grupos edad y tipo de inactividad, 1993 y 1995

Grupos de edad	Condición de inactividad								
	Población Económicamente Inactiva			Estudiantes			Quehaceres domésticos		
	1993	1995	% crec.	1993	1995	% crec.	1993	1995	% crec.
Mujeres	21,126,866	21,710,541	2.8	4,553,203	4,881,143	7.2	15,408,169	15,528	0.8
	100.00	100.00		100.00	100.00		100.00	100.00	
12 a 14 años	13.9	13.3	-4.2	51.0	50.9	-0.1	3.7	2.3	-36.5
15 a 19 años	16.5	15.9	-3.3	37.2	38.6	3.7	10.9	9.4	-13.7
20 a 24 años	10.9	11.4	5.3	9.1	8.5	-6.5	11.7	12.9	10.2
25 a 29 años	9.4	9.5	1.2	1.1	1.3	22.0	12.2	12.5	53.2
30 a 39 años	27.4	27.8	1.9	1.0	0.5	-53.0	36.2	38.0	5.1
50 a 54 años	5.3	5.0	-6.0	0.1	0.1	5.1	6.9	6.6	-5.0
55 a 59 años	4.0	4.3	5.3	0.1	0.003	-97.5	5.2	5.5	6.0
60 a 64 años	3.7	3.7	0.7	0.1	0.03	-61.0	4.5	4.5	0.1
65 años y más	9.0	9.0	-0.4	0.3	0.03	-92.5	8.8	8.1	-6.9
No especificado	0.03	0.1	132.6	0.0	0.02	100.00	0.04	0.1	125.9
Hombres	6,221,516	6,713,071	7.9	4,108,702	4,237,858	3.1	298,380	273,648	-8.3
	100.00	100.00		100.00	100.00		100.00	100.00	
12 a 14 años	36.7	34.0	-7.2	52.2	50.5	-3.2	12.4	18.0	45.4
15 a 19 años	29.2	29.1	-0.5	35.5	37.9	6.9	43.2	35.9	-18.6
20 a 24 años	9.1	8.4	-7.8	10.5	10.0	-5.0	9.3	8.8	-4.9
25 a 29 años	2.2	2.0	-10.6	1.5	1.2	-22.60	4.3	3.7	-14.1
30 a 39 años	3.5	4.4	25.1	0.2	0.3	105.6	6.7	9.3	39.2
50 a 54 años	2.0	1.7	-15.5	0.002	0.0	-100.0	3.3	2.6	-22.1
55 a 59 años	2.1	2.6	21.8	0.01	0.0	-100.0	2.7	2.4	-13.0
60 a 64 años	3.2	3.7	18.8	0.0	0.02	100.0	7.7	5.5	-28.7
65 años y más	11.9	14.0	17.1	0.1	0.003	-97.4	10.4	13.3	28.0
No especificado	0.03	0.1	166.6	0.0	0.0	0.0	0.0	1.2	100.0
Mujeres	100.0	100.0		21.6	22.5	4.3	72.9	71.5	-1.9
12 a 14 años	100.0	100.0		78.9	85.9	8.8	19.3	12.6	-35.0
15 a 19 años	100.0	100.0		48.7	54.5	11.9	48.3	42.3	-12.4
20 a 24 años	100.0	100.0		18.1	16.8	-7.4	78.5	80.6	2.6
25 a 29 años	100.0	100.0		2.5	3.2	25.7	94.5	94.5	0.0
30 a 39 años	100.0	100.0		0.8	0.4	-51.8	96.5	97.7	1.2
50 a 54 años	100.0	100.0		0.3	0.4	16.6	95.0	94.1	-0.9
55 a 59 años	100.0	100.0		0.6	0.01	-97.5	93.6	92.4	-1.3
60 a 64 años	100.0	100.0		0.5	0.2	-59.6	89.1	86.8	-2.5
65 años y más	100.0	100.0		0.8	0.1	-92.1	71.0	65.1	-8.3
No especificado	100.0	100.0		0.0	7.9	100.0	90.0	85.7	-4.8
Hombres	100.0	100.0		66.0	63.1	-4.4	4.8	4.1	-15.0
12 a 14 años	100.0	100.0		94.1	93.8	-0.3	1.6	2.2	33.2
15 a 19 años	100.0	100.0		80.2	82.4	2.7	7.1	4.9	-30.5
20 a 24 años	100.0	100.0		76.1	75.0	-1.5	4.9	4.3	-12.3
25 a 29 años	100.0	100.0		44.6	36.9	-17.2	9.3	7.6	-18.3
30 a 39 años	100.0	100.0		3.1	4.9	57.0	9.2	8.7	-5.4
50 a 54 años	100.0	100.0		0.1	0.0	-100.0	7.7	6.0	-21.6
55 a 59 años	100.0	100.0		0.2	0.0	-100.0	6.2	3.8	-39.3
60 a 64 años	100.0	100.0		0.0	0.4	100.0	11.7	6.0	-49.0
65 años y más	100.0	100.0		0.6	0.01	-97.9	4.2	3.9	-7.1
No especificado	100.0	100.0		0.0	0.0	0.0	0.0	58.1	100.0

Fuente: Cálculos propios con datos de la *Encuesta Nacional de Empleo*, 1993 y 1995.

Grupos de edad	Pensionados y jubilados			Incapacitados			Otros inactivos		
	1993	1995	% crec.	1993	1995	% crec.	1993	1995	% crec.
<i>Mujeres</i>	158,260	194,904	23.2	514,623	106,651	-79.3	426,611	999,198	102.8
	100.0	100.0		100.0	100.0		100.0	100.0	
12 a 14 años	0.0	0.0	0.0	1.3	5.9	337.1	9.0	3.9	-56.1
15 a 19 años	0.0	1.4	100.0	1.7	7.3	336.2	19.7	10.2	-48.6
20 a 24 años	0.3	0.7	146.5	2.2	5.9	166.0	13.2	5.8	-55.6
25 a 29 años	0.1	0.02	-83.3	1.1	5.3	390.1	10.9	4.3	-61.1
30 a 39 años	11.3	11.2	-1.0	7.0	15.6	122.5	20.3	7.9	-61.0
50 a 54 años	16.5	15.7	-5.0	1.6	5.3	238.9	3.7	2.3	-36.6
55 a 59 años	11.0	20.5	85.8	0.7	5.6	696.9	5.9	2.4	-58.6
60 a 64 años	20.1	12.8	-36.3	7.5	4.2	-44.3	2.2	7.4	245.2
65 años y más	40.6	37.7	-7.3	76.8	44.9	-41.5	15.2	55.6	265.7
No especificado	0.0	0.04	100.0	0.1	0.0	-100.0	0.02	0.09	333.1
<i>Hombres</i>	517,136	630,514	21.9	469,472	148,132	-68.3	827,826	1,422,319	71.8
	100.0	100.0		100.0	100.0		100.0	100.0	
12 a 14 años	0.0	0.02	100.0	1.9	3.9	112.9	10.8	6.1	-43.8
15 a 19 años	0.0	0.03	100.0	4.2	13.5	220.5	25.4	16.0	-37.1
20 a 24 años	0.02	0.1	190.9	2.1	5.1	138.9	11.8	7.7	-35.0
25 a 29 años	0.2	0.6	189.0	2.7	6.3	132.5	6.0	4.3	-29.0
30 a 39 años	5.5	6.4	16.0	5.4	23.9	343.0	16.5	12.5	-24.4
50 a 54 años	12.5	8.0	-36.4	2.3	1.3	-41.4	5.2	4.0	-21.7
55 a 59 años	11.6	12.2	5.4	2.5	6.7	171.8	6.3	5.6	-10.6
60 a 64 años	19.6	20.0	2.4	6.2	3.4	-45.1	5.2	7.3	40.8
65 años y más	50.6	52.7	4.2	72.4	35.8	-50.5	12.9	36.4	183.0
No especificado	0.01	0.01	20.5	0.4	0.0	-100.0	0.0	0.2	100.0
<i>Mujeres</i>	0.7	0.9	19.8	2.4	0.5	-79.8	2.3	4.6	97.4
12 a 14 años	0.0	0.0	0.0	0.2	0.2	-8.0	1.5	1.4	-9.4
15 a 19 años	0.0	0.1	100.0	0.2	0.2	-9.0	2.8	2.9	5.0
20 a 24 años	0.02	0.1	180.5	0.5	0.3	-49.1	2.8	2.4	-16.8
25 a 29 años	0.01	0.002	-80.2	0.3	0.3	-2.4	2.7	2.1	-24.2
30 a 39 años	0.3	0.4	16.5	0.6	0.3	-56.0	1.7	1.3	-24.4
50 a 54 años	2.3	2.8	21.1	0.7	0.5	-27.3	1.6	2.1	33.2
55 a 59 años	2.0	4.3	111.5	0.4	0.7	52.7	3.4	2.6	-22.3
60 a 64 años	4.1	3.1	-24.1	5.0	0.6	-88.8	1.4	9.3	576.9
65 años y más	3.4	3.8	11.5	20.8	2.5	-88.2	3.9	28.6	624.5
No especificado	0.0	0.5	100.0	8.4	0.0	-100.0	1.6	5.9	267.5
<i>Hombres</i>	8.3	9.4	13.0	7.5	2.2	-70.6	13.3	21.2	59.2
12 a 14 años	0.0	0.01	100.0	0.4	0.3	-32.6	3.9	3.8	-3.6
15 a 19 años	0.0	0.01	100.0	1.1	1.0	-5.5	11.6	11.6	0.6
20 a 24 años	0.02	0.1	256.4	1.7	1.3	-23.9	17.2	19.3	12.2
25 a 29 años	0.7	2.7	265.4	9.2	7.0	-23.6	36.2	45.7	26.5
30 a 39 años	13.1	13.7	4.7	11.7	12.2	3.9	62.9	60.5	-3.8
50 a 54 años	50.6	43.1	-14.9	8.3	1.7	-79.6	33.4	49.2	47.5
55 a 59 años	45.4	44.3	-2.3	8.8	5.7	-34.5	39.5	46.2	16.9
60 a 64 años	51.6	50.2	-2.6	14.8	2.0	-86.4	22.0	41.4	88.6
65 años y más	35.2	35.4	0.5	45.7	5.7	-87.6	14.3	55.1	284.8
No especificado	3.2	1.6	-48.9	96.8	0.0	-100.0	0.0	40.2	100.0

Cuadro 18

Distribución porcentual vertical y horizontal de la PEI femenina y masculina por nivel de instrucción y tipo de inactividad, 1993 y 1995

Sexo y nivel de instrucción	Condición de inactividad											
	PEI			Disponibles			Estudiantes			Quehaceres domésticos		
	1993	1995	%	1993	1995	%	1993	1995	%	1993	1995	%
Mujeres	100.0	100.0		100.0	100.0		100.0	100.0		100.0	100.0	
Sin instrucción	17.1	15.1	-11.5	18.1	20.4	12.5	0.6	0.4	-27.4	20.4	17.6	-13.6
Primaria incompleta	27.6	25.0	-9.6	32.2	27.0	-16.2	20.8	19.7	-5.3	30.0	26.8	-10.8
Primaria completa	22.2	22.2	0.3	22.5	28.8	27.6	15.7	15.7	-0.3	24.5	24.7	0.6
Capacitación para el trab.	1.6	1.4	-13.0	1.3	1.05	-17.8	0.2	0.3	13.8	2.0	1.7	-14.5
1 a 3 años de secundaria	17.2	20.1	17.4	13.8	14.8	7.2	36.1	38.1	5.4	12.1	15.6	28.5
Subprofesional	6.0	6.4	7.2	8.1	3.1	-62.0	5.5	4.0	-27.0	6.0	7.3	20.2
1 a 3 años de preparatoria	4.8	5.8	20.9	2.2	2.0	-9.6	12.8	14.1	9.7	2.6	3.5	32.4
Profesional medio y superior	3.6	3.9	9.1	1.6	2.9	73.3	8.2	7.8	-5.0	2.3	2.8	23.9
No especificado	0.1	0.1	36.7	0.0	0.0	-100.0	0.1	0.0	-100.0	0.1	0.1	89.1
Hombres	100.0	100.0	0.0	100.0	100.0	0.0	100.0	100.0	0.0	100.0	100.0	0.0
Sin instrucción	9.5	9.8	3.1	11.4	14.7	28.4	0.3	0.2	-29.2	16.9	14.5	-14.0
Primaria incompleta	24.0	23.5	-2.3	27.7	25.7	-7.3	23.0	20.4	-11.6	21.0	18.0	-14.3
Primaria completa	16.5	17.2	3.8	22.7	31.2	37.2	14.6	15.7	7.7	24.1	15.9	-34.2
Capacitación para el trab.	0.4	0.2	-55.2	0.5	0.5	3.3	0.1	0.0	-69.8	0.0	0.5	1437.7
1 a 3 años de secundaria	28.9	29.2	1.0	27.2	18.6	-31.7	36.0	37.6	4.5	25.3	32.1	27.0
Subprofesional	2.3	2.4	0.9	2.9	2.6	-13.0	2.6	2.7	2.7	1.7	2.0	21.9
1 a 3 años de preparatoria	10.7	10.6	-0.8	2.8	1.9	-34.8	14.0	14.3	2.5	7.0	12.5	80.0
Profesional medio y superior	7.6	7.2	-5.9	0.1	4.9	3836.8	9.5	9.1	-4.2	4.0	1.8	-56.7
No especificado	0.0	0.1	100.0	0.0	0.0	0.0	0.0	0.0	0.0	0.0	2.7	100.0
Mujeres	100.0	100.0		1.6	1.7	4.9	21.4	22.3	3.9	71.9	70.2	-2.4
Sin instrucción	100.0	100.0		1.7	2.3	33.3	0.7	0.6	-14.8	85.8	81.7	-4.7
Primaria incompleta	100.0	100.0		1.9	1.9	-2.8	16.1	17.5	8.8	78.0	75.2	-3.6
Primaria completa	100.0	100.0		1.7	2.2	33.4	15.2	15.7	3.3	79.5	77.9	-2.0
Capacitación para el trab.	100.0	100.0		1.3	1.3	-1.0	3.2	4.3	35.8	88.8	85.2	-4.1
1-3 años de secundaria	100.0	100.0		1.3	1.3	-4.3	45.2	42.2	-6.7	50.8	54.3	6.9
Subprofesional	100.0	100.0		2.2	0.8	-62.9	19.6	13.8	-29.2	72.8	79.7	9.5
1-3 años de preparatoria	100.0	100.0		0.8	0.6	-21.6	57.7	54.4	-5.7	39.8	42.6	6.9
Profesional medio-superior	100.0	100.0		0.7	1.2	66.6	48.8	44.2	-9.5	45.8	50.8	10.9
No especificado	100.0	100.0		0.7	0.0	-100.0	25.3	0.0	-100.0	74.0	100.0	35.1
Hombres	100.0	100.0		3.3	3.6	9.7	65.7	62.5	-5.0	4.5	3.7	-16.9
Sin instrucción	100.0	100.0		3.9	5.4	36.7	2.0	1.3	-34.7	8.0	5.5	-30.7
Primaria incompleta	100.0	100.0		3.8	3.9	4.1	63.0	54.2	-14.0	3.9	2.9	-27.1
Primaria completa	100.0	100.0		4.5	6.5	45.0	57.9	57.1	-1.4	6.6	3.5	-47.3
Capacitación para el trab.	100.0	100.0		3.7	9.5	152.6	16.6	10.7	-35.9	0.4	11.0	2748.4
1-3 años de secundaria	100.0	100.0		3.1	2.3	-25.8	81.9	80.6	-1.7	3.9	4.1	4.4
Subprofesional	100.0	100.0		4.1	3.9	-5.3	72.5	72.2	-0.4	3.2	3.2	0.4
1-3 años de preparatoria	100.0	100.0		0.9	0.6	-27.9	85.8	84.2	-1.8	2.9	4.4	50.7
Profesional medio-superior	100.0	100.0		2.0	2.5	23.6	81.7	79.1	-3.2	2.4	0.9	-61.8
No especificado	100.0	100.0		0.0	0.0	0.0	0.0	0.0	0.0	0.0	100.0	100.0

Fuente: Cálculos propios con datos de la Encuesta Nacional de Empleo, 1993 y 1995.

<i>Jubilados y pensionados</i>			<i>Incapacitados</i>			<i>Otros inactivos</i>		
1993	1995	%	1993	1995	%	1993	1995	%
100.0	100.0		100.0	100.0		100.0	100.0	
2.0	9.7	374.3	62.0	61.7	-0.5	25.7	43.2	68.5
14.3	12.7	-11.5	20.8	14.4	-30.6	25.4	26.2	3.3
16.3	16.3	0.1	13.5	18.0	33.4	18.3	15.3	-16.3
11.3	7.4	-34.9	0.7	1.1	52.6	0.6	1.3	145.9
11.0	10.7	-3.5	1.5	4.1	173.1	18.7	7.8	-58.1
27.7	28.1	1.5	0.5	0.6	27.0	6.2	2.6	-58.4
2.4	4.7	91.8	0.4	0.0	-93.2	2.9	2.2	-21.9
15.0	10.7	-28.7	0.6	0.1	-92.4	2.4	1.3	-46.9
0.0	0.0	0.0	0.0	0.0	0.0	0.0	0.0	0.0
100.0	100.0	0.0	100.0	100.0	0.0	100.0	100.0	0.0
15.7	16.4	4.3	56.6	59.4	.0	24.0	30.1	25.3
29.5	33.3	12.6	27.1	18.9	-30.4	24.1	30.4	26.1
25.8	23.6	-8.3	10.1	12.8	26.5	21.1	17.3	-18.2
2.1	1.1	-49.0	1.2	0.5	-60.4	0.6	0.1	-79.0
9.7	9.7	-0.4	3.2	4.9	51.5	19.8	14.7	-25.3
2.9	2.7	-9.7	0.4	0.0	-94.9	1.9	1.4	-28.1
4.3	4.0	-5.6	0.5	1.4	191.0	6.7	3.9	-41.4
10.0	9.3	-6.8	0.8	2.1	158.9	2.0	2.2	12.8
0.0	0.0	0.0	0.0	0.0	0.0	0.0	0.0	0.0
0.7	0.9	21.1	2.4	0.5	-79.8	1.9	4.5	135.4
0.1	0.5	548.6	8.8	2.0	-77.3	2.9	12.8	348.1
0.4	0.4	18.6	1.8	0.3	-84.5	1.8	4.7	169.0
0.5	0.6	20.8	1.5	0.4	-73.2	1.6	3.1	96.5
5.0	4.5	-9.4	1.1	0.4	-64.6	0.6	4.3	565.0
0.5	0.5	-0.4	0.2	0.1	-53.1	2.1	1.7	-16.0
3.3	3.8	14.7	0.2	0.04	-76.1	2.0	1.8	-8.6
0.4	0.7	92.1	0.2	0.002	-98.9	1.1	1.7	52.1
2.9	2.3	-20.8	0.4	0.01	-98.6	1.3	1.4	14.6
0.0	0.0	0.0	0.0	0.0	0.0	0.0	0.0	0.0
7.8	8.4	7.2	7.5	2.2	-70.6	11.1	19.6	76.5
13.0	14.1	8.5	45.0	13.5	-70.1	28.1	60.2	114.6
9.6	11.9	23.6	8.5	1.8	-79.1	11.1	25.3	127.9
12.2	11.6	-5.3	4.6	1.7	-64.2	14.2	19.7	39.0
40.9	49.8	21.8	22.3	5.8	-74.1	16.1	13.3	-17.2
2.6	2.8	5.7	0.8	0.4	-55.9	7.6	9.9	30.5
9.9	9.5	-4.0	1.4	0.02	-98.5	8.9	11.2	25.8
3.1	3.2	2.0	0.3	0.3	-13.9	6.9	7.2	4.4
10.3	10.9	6.2	0.8	0.7	-19.2	2.8	6.0	111.7
0.0	0.0	0.0	0.0	0.0	0.0	0.0	0.0	0.0

Nivel de Instrucción

El análisis por nivel de instrucción muestra que la PEI femenina tiene menos escolaridad que la masculina ya que el 15.1% no tiene instrucción y sólo el 3.9% llegó al nivel profesional. Para los hombres estos porcentajes son: inferior en el primero, y superior en el segundo, 9.8 y 7.2%, respectivamente, que tampoco es muy alentador (véase Cuadro 16)

Donde hay menor diferencia por sexo, es en los niveles de primaria y secundaria, además ahí se encuentra a más de la mitad de los inactivos, 67.3% mujeres y 69.8% hombres. Que se

explica sólo en parte por el número de niños que sigue estudiando, 4.7 millones. La mayor parte de la PEI no pudo escalar más niveles. La brecha entre sexos se amplía con la preparatoria, sólo el 5.8% de las mujeres tiene ese nivel, mientras que representa el 10.6% de los hombres.

No obstante, podemos ver que ha aumentado en estos dos años la población femenina con niveles de posprimaria, siendo más notorio precisamente el de la preparatoria, 24.2%³ (Cuadro 15). Observamos también una disminución en las inactivas sin ins-

trucción y con primaria incompleta, sin embargo, no significa una mejoría de la situación, sino que como vimos en el capítulo anterior, muchas pasaron a formar parte de la PEA.

En el caso de los hombres, todos los niveles a excepción de capacitación para el trabajo, aumentaron su volumen, siendo mayor los sin instrucción y con primaria completa. Es decir, tampoco es alentadora la situación de ellos. Mientras que el nivel profesional creció 12.1% para las mujeres, para los hombres fue solamente de 1.5% (Cuadro 15).

Gráfica 25

Índice de feminidad de la PEI por nivel de instrucción, 1993 y 1995

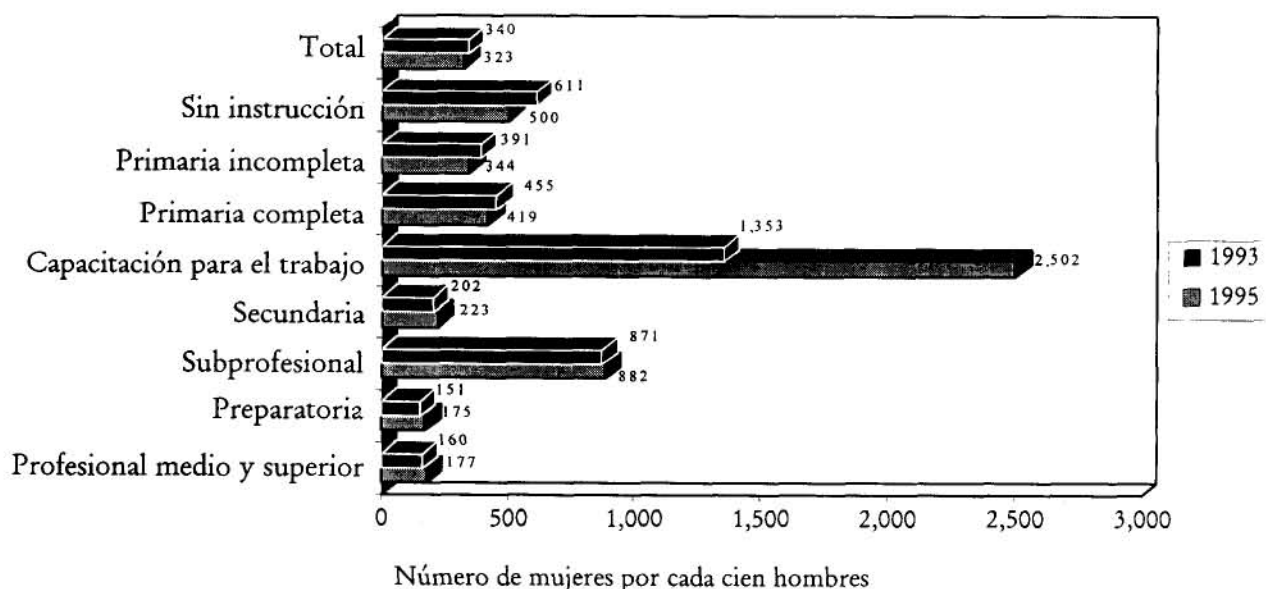

Fuente: Cálculos propios con base en la Encuesta Nacional de Empleo, 1993 y 1995.

Cuadro 19
Tasas de Inactividad Económica de mujeres y hombres
por grupos de edad y nivel de instrucción,
1993 y 1995

Grupos de edad y nivel de instrucción	Tasas de Inactividad Económica					
	1993	Mujeres 1995	% crec.	1993	Hombres 1995	% crec.
Total	70.0	65.51	-2.2	21.1	21.8	3.1
Grupos de edad						
12 a 14 años	91.1	88.7	-2.7	69.9	72.5	3.8
15 a 19 años	69.7	70.4	1.0	35.7	39.7	11.1
20 a 24 años	57.0	56.9	-0.3	14.8	13.3	-9.8
25 a 29 años	59.2	55.2	-6.8	4.9	4.1	-16.1
30 a 34 años	56.9	55.9	-1.8	2.0	2.3	13.5
35 a 39 años	60.1	55.9	-6.9	1.8	2.3	23.7
40 a 44 años	57.3	58.2	1.4	3.1	3.7	20.3
45 a 49 años	59.6	59.1	-0.9	3.1	4.8	54.8
50 a 54 años	68.4	67.9	-0.8	8.7	7.6	-12.3
55 a 59 años	73.0	71.4	-2.2	11.4	14.7	28.5
60 a 64 años	77.3	75.3	-2.6	20.2	24.7	21.8
65 años y más	85.0	85.0	0.0	39.9	47.4	18.7
n.e.	99.3	85.8	-13.6	54.3	30.5	-43.8
Nivel de instrucción						
Sin instrucción	75.6	70.8	-6.3	17.9	20.8	16.3
Primaria incompleta	76.2	73.6	-3.4	20.5	22.3	9.2
Primaria completa	69.3	69.2	-0.2	17.3	18.4	6.7
Capacitación para el trabajo	55.7	55.2	-1.0	16.7	10.6	-36.3
1 a 3 años de secundaria	68.3	69.8	2.1	28.0	26.8	-4.1
Subprofesional	43.8	44.1	0.6	12.6	14.5	14.9
1-3 años de preparatoria	62.3	64.7	3.9	29.2	26.6	-8.8
Profesional medio y superior	39.5	38.0	-3.7	16.4	15.1	-8.2
No especificado	100.0	77.8	-22.2	0.0	51.9	

Fuente: Cálculos propios con datos de la Encuesta Nacional de Educación, Capacitación y Empleo, 1993 y 1995.

Cuadro 20
Distribución porcentual de la PEI femenina y masculina que ha estudiado por grupos de edad y nivel de instrucción, según permanencia en los estudios, 1993 y 1995

Grupos de edad y nivel de instrucción	PEI que continúa estudiando						PEI que no continúa estudiando					
	Mujeres			Hombres			Mujeres			Hombres		
	1993	1995	% crec.	1993	1995	% crec.	1993	1995	% crec.	1993	1995	% crec.
Total	4,588,361	4,988,654	8.7	4,129,728	4,258,677	3.1	12,921,356	13,425,089	3.9	1,501,762	1,791,543	19.3
Grupos de edad												
12 a 14 años	100.0	100.0	0.0	100.0	100.0	0.0	100.0	100.0	0.0	100.0	100.0	0.0
15 a 19 años	52.3	50.7	-3.0	52.4	50.8	-3.0	3.7	2.3	-38.2	4.9	5.0	2.2
20 a 24 años	37.2	38.3	3.0	35.7	37.9	6.3	12.8	10.7	-16.3	20.5	16.9	-17.6
25 a 29 años	8.8	8.6	-2.3	10.5	9.8	-6.1	13.4	14.4	7.3	8.3	7.2	-12.7
30 a 34 años	0.9	1.4	58.0	1.4	1.2	-13.5	13.7	13.7	-0.5	4.3	3.7	-15.1
35 a 39 años	0.3	0.4	25.4	0.1	0.2	63.6	11.7	12.2	4.3	2.3	2.8	25.8
40 a 44 años	0.3	0.3	-8.2	0.0	0.0	451.4	10.3	10.7	4.3	2.4	2.7	11.1
45 a 49 años	0.2	0.1	-32.3	0.0	0.0	1,629.7	7.7	8.4	8.9	3.2	3.8	20.2
50 a 54 años	0.02	0.1	435.3	0.0	0.0	0.0	6.2	6.5	5.3	2.5	3.7	44.9
55 a 59 años	0.02	0.1	240.0	0.0	0.0	-100.0	5.8	5.6	-3.7	4.9	5.0	2.6
60 a 64 años	0.002	0.01	359.9	0.0	0.0	-100.0	4.1	4.6	12.4	6.9	7.3	5.0
65 a 64 años	0.02	0.03	62.8	0.0	0.0	0.0	3.6	3.6	0.6	9.5	10.4	9.1
65 y más años	0.02	0.003	-85.6	0.0	0.0	765.4	7.1	7.3	3.8	30.1	31.3	4.1
n. e.	0.0	0.02	100.0	0.0	0.0	0.0	0.0	0.03	100.0	0.1	0.1	25.4
Nivel de Instrucción	100.0	100.0	0.0	100.0	100.0	0.0	100.0	100.0	0.0	100.0	100.0	0.0
Primaria incompleta	21.4	20.3	-5.1	23.2	20.7	-10.8	37.6	32.9	-12.6	35.8	38.8	8.4
Primaria completa	15.8	15.9	0.6	14.7	15.9	8.4	30.6	30.0	-1.9	28.1	26.5	-5.8
Capacitación para el trabajo	0.3	0.3	-4.3	0.1	0.0	-71.2	2.5	2.1	-14.6	1.4	0.6	-56.4
1-3 años de secundaria	36.4	38.0	4.3	36.1	37.6	4.2	15.1	18.4	22.0	20.4	19.9	-2.4
Subprofesional	5.3	3.9	-26.0	2.6	2.6	2.6	7.9	8.9	12.9	2.6	2.5	-1.9
1-3 años de preparatoria	12.7	3.9	9.5	14.0	14.3	2.0	3.3	4.2	26.4	5.9	5.9	-0.3
Profesional medio y superior	8.1	7.7	-4.8	9.4	8.9	-5.3	3.0	3.5	15.8	5.7	5.7	-0.4

Fuente: Cálculos propios con datos de la Encuesta Nacional de Educación, Capacitación y Empleo, 1993 y 1995.

Continuidad en los estudios

La población que continúa estudiando representa el 32.5% del total de la PEI, y encontramos una disparidad por sexo impresionante. En los hombres es más de la mitad (63.4%), en las mujeres no llega a la cuarta parte (23%). Y es peor aún, respecto a la PEI que alguna vez ha estudiado, el porcentaje de ellos es del 70.4% mientras que el de ellas sólo 27.1%.

También es desalentador que se encuentre a muy pocas personas de 25 años o más estudiando. La mayoría tiene entre 12 y 19 años, 89.0% en las mujeres y 88.7% en los hombres, y prácticamente el resto de 20 a 24 años.

Una situación interesante por sexo, es que esta población se distribuye casi de

la misma manera por nivel de instrucción (véase Cuadro 20). El 20.3% de las mujeres y el 20.7% de los hombres está estudiando la primaria. En la secundaria encontramos al 38.0% y el 37.6%, respectivamente; en la preparatoria el 13.9% y el 14.3%, y en profesional el 7.7% y 8.9%.

Por su parte, la población que ya no estudia representa el 72.9% de las mujeres y 29.6% de los hombres. En el caso de ellas, el grueso está entre los 15 y 39 años, y en el de ellos de los 12 a los 19 años y de los 60 en adelante. Además, la mayoría se quedó en la primaria (ya sea completa o incompleta) 62.9% mujeres y 65.3% hombres o en la secundaria 18.4 y 19.9%, respectivamente. El 39.9% de las mujeres

señaló que no continuó con sus estudios porque no quiso, constituyendo el motivo más recurrente. Le sigue, porque su familia se lo impidió (22.6%) y por matrimonio o quehaceres del hogar (13.2%) (véase Cuadro 21). En términos de crecimiento, sin embargo, aumentó más el impedimento familiar (23.9%) (ver Gráfica 30).

En el caso de los hombres también no querer continuar fue el motivo que se mencionó con mayor frecuencia (40.3%), seguido de la necesidad de trabajar para ayudar a la familia (32.7%). Sin embargo, el no continuar estudiando por falta de escuela, fue la razón masculina que más creció (69.7%).

Gráfica 26

Porcentaje de crecimiento de la PEI femenina y masculina que continúa estudiando, por grupos de edad, 1993-1995

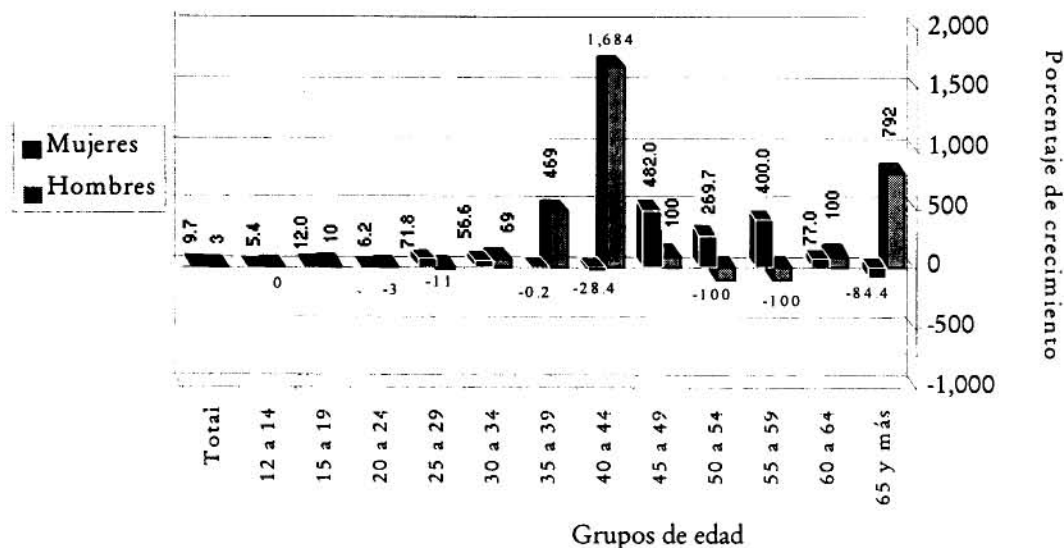

Fuente: Elaboración y cálculos propios con base en la Encuesta Nacional de Educación, Capacitación y Empleo, 1993 y 1995.

Gráfica 27

Porcentaje de crecimiento de la PEI femenina y masculina que continúa estudiando, por nivel de instrucción, 1993-1995

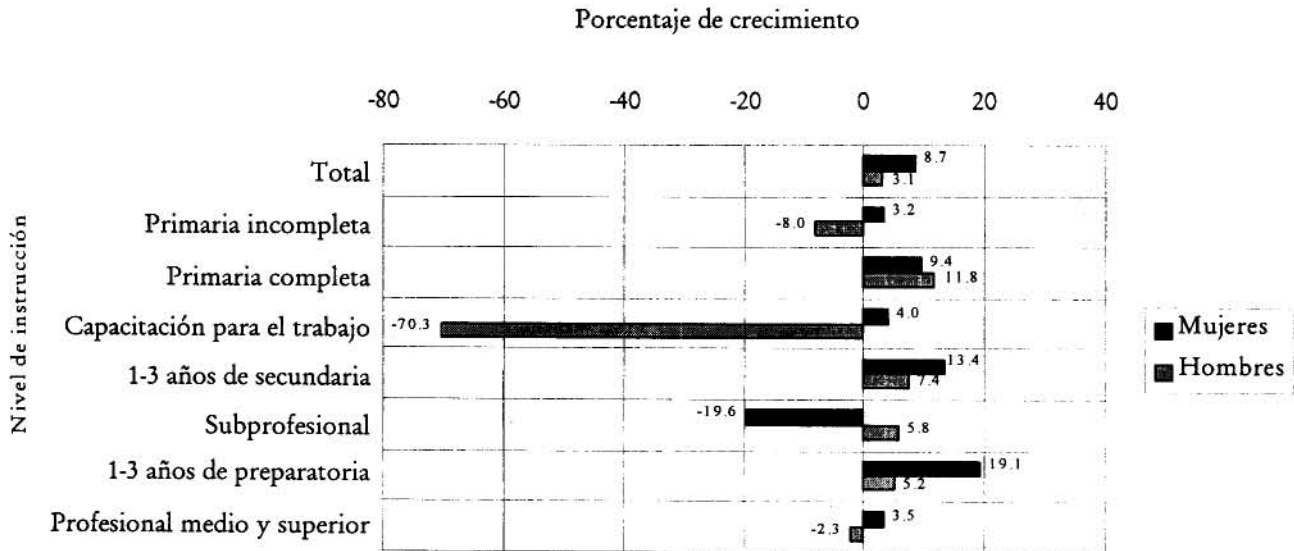

Fuente: Elaboración y cálculos propios con base en la Encuesta Nacional de Educación, Capacitación y Empleo, 1993 y 1995.

Gráfica 28

Porcentaje de crecimiento de la PEI femenina y masculina que no continúa estudiando por grupos de edad, 1993-1995

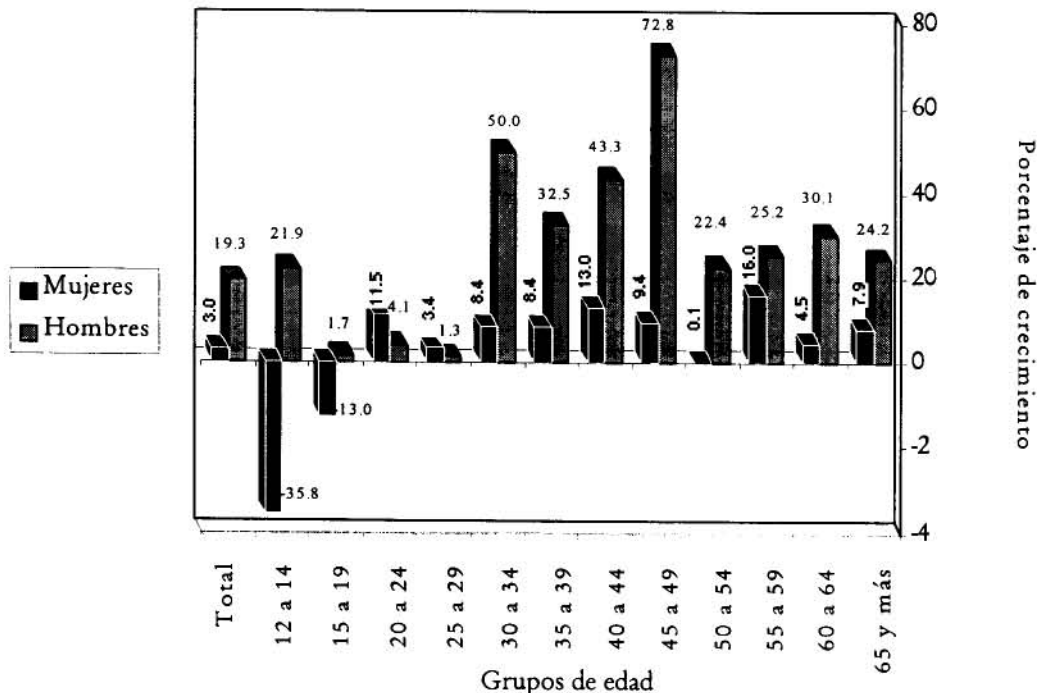

Fuente: Elaboración y cálculos propios con base en la Encuesta Nacional de Educación, Capacitación y Empleo, 1993 y 1995.

Gráfica 29

Porcentaje de crecimiento de la PEI femenina y masculina que no continúa estudiando por nivel de instrucción, 1993-1995

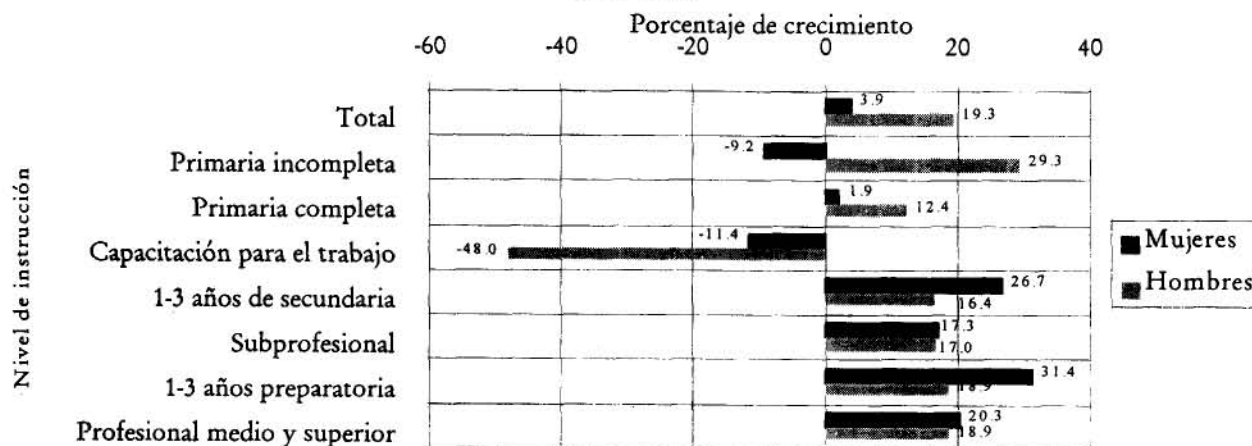

Fuente: Elaboración y cálculos propios con base en la Encuesta Nacional de Educación, Capacitación y Empleo, 1993 y 1995.

Gráfica 30

Porcentaje de crecimiento de la PEI femenina y masculina que no continúa estudiando según motivos por los que no continuó, 1993-1995

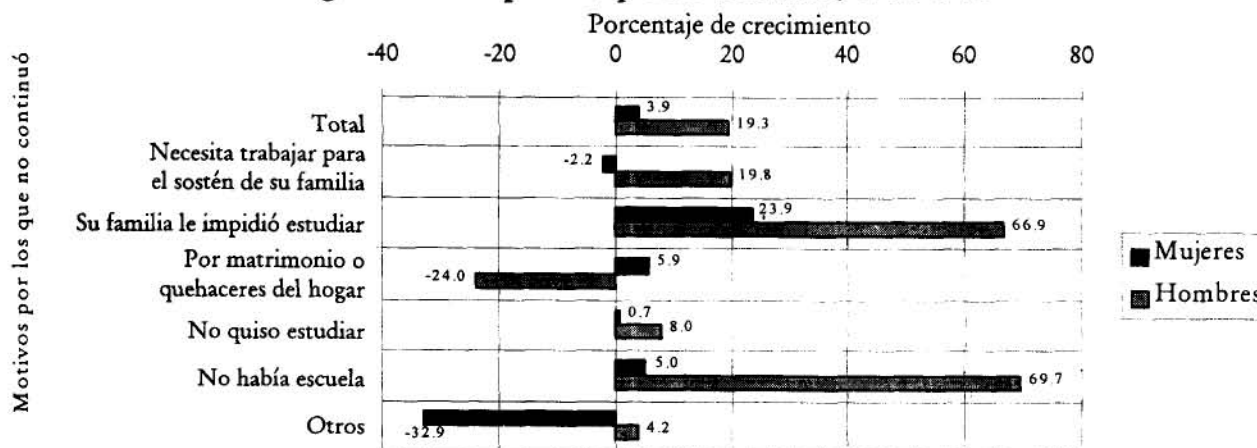

Fuente: Elaboración y cálculos propios con base en la Encuesta Nacional de Educación, Capacitación y Empleo, 1993 y 1995.

Gráfica 31

Porcentaje de crecimiento de la PEI femenina y masculina que no ha estudiado, según motivos por los que no estudió, 1993-1995

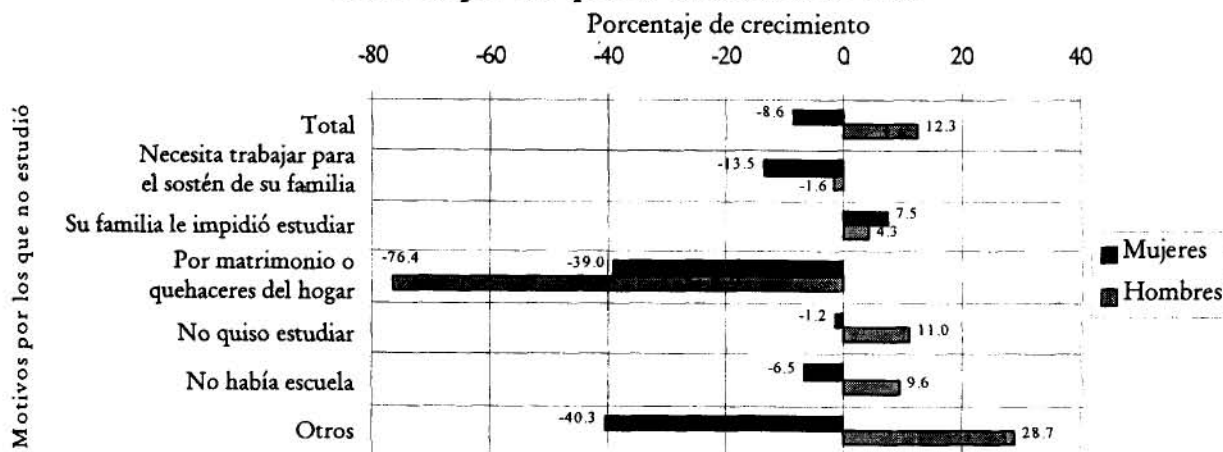

Fuente: Elaboración y cálculos propios con base en la Encuesta Nacional de Educación, Capacitación y Empleo, 1993 y 1995.

PEI que nunca ha estudiado

La PEI que nunca ha estudiado representa el 15.2% de las mujeres, y el 9.9% de los hombres. El motivo principal por el que nunca han estudiado fue, en el caso de las mujeres, porque su familia se los impidió (38.0%) y porque no había escuela (32.0%). Sin

embargo, hay un decremento general de 8.6% y sólo el impedimento familiar creció (7.5%) (véase Gráfica 31).

Por el contrario, en el caso de los hombres, los que nunca han estudiado crecieron (12.3%), y los motivos más recurrentes fueron que no

había escuela (32.1%), motivos no especificados (23.2%) y la necesidad de trabajar (21.6%). Además, a excepción de éste y del motivo de matrimonio, el número de hombres en las demás categorías aumentó, siendo mayor en el de "otros" motivos (Gráfica 31).

Cuadro 21

Distribución porcentual de la PEI femenina y masculina que no continúa estudiando y que nunca ha estudiado, según motivos por los que no estudió, 1993 y 1995

Motivos por los que no continuó	PEI que no continúa estudiando						
	Mujeres			% crec.	Hombres		
	1993	1995	1993		1995	% crec.	
Total	12,921,356 100.0	13,425,089 100.0	3.9	1,501,762 100.0	1,791,543 100.0	19.3	
Necesitaba trabajar para ayudar al sostenimiento de la familia o al suyo propio	12.3	11.6	-5.9	32.5	32.7	0.4	
Su familia le impidió estudiar	19.0	22.6	19.3	6.8	9.6	39.9	
Por matrimonio o quehaceres del hogar	13.0	13.2	1.9	1.2	0.8	-36.3	
No quiso estudiar	41.2	39.9	-3.1	44.6	40.3	-9.5	
No había escuela	7.4	7.5	1.1	5.7	8.1	42.2	
Otros	6.9	4.5	-35.4	8.6	7.5	-12.7	
No especificado	0.2	0.6	297.6	0.6	1.1	84.9	

Motivos por los que no estudió	PEI que no ha estudiado						
	Mujeres			% crec.	Hombres		
	1993	1995	1993		1995	% crec.	
Total	3,606,236 100.0	3,296,798 100.0	-8.6	590,026 100.0	662,851 100.0	12.3	
Necesitaba trabajar para ayudar al sostenimiento de la familia o al suyo propio	6.1	5.8	-5.4	24.6	21.6	-12.4	
Su familia le impidió estudiar	32.3	38.0	17.6	16.4	15.2	-7.1	
Por matrimonio o quehaceres del hogar	7.7	5.1	-33.2	0.2	0.0	-79.0	
No quiso estudiar	8.5	9.1	8.1	5.4	5.3	-1.2	
No había escuela	31.3	32.0	2.2	32.9	32.1	-2.5	
Otros	13.8	9.0	-34.7	20.3	23.2	14.6	
No especificado	0.2	0.9	242.5	0.3	2.6	863.7	

Fuente: Cálculos propios con datos de la Encuesta Nacional de Educación, Capacitación y Empleo, 1993 y 1995

PEI que ha trabajado

El 40.7% de la población que en 1995 se captó como inactiva, ha trabajado alguna vez en su vida, siendo ligeramente mayor en el caso de las mujeres 41.1% que en el de los hombres, 39.5%.

Sin embargo, los hombres han tenido más trabajos que las mujeres, aunque la

mayoría mencionó de 1 a 3 (83.5% mujeres y 70.8% hombres). De 4 a 6 tenemos al 12.7% y 19.7%, respectivamente, y de más de 6, 2.8% y 7.7% (véase el Cuadro 22).

La interrupción más larga de trabajo duró para el 73.7% de las mujeres y el 65% de los hombres, menos de un mes. En cuanto al

número de interrupciones mayores a un mes, llama la atención que la mayoría haya tenido sólo una, 74.7% de las mujeres y 70.5% de los hombres.

Es decir, en general, la PEI femenina ha trabajado más que la masculina, pero ha tenido menos trabajos y menos interrupciones.

Cuadro 22

Distribución porcentual de la PEI femenina y masculina que ha trabajado, por número de trabajos que ha tenido, número de interrupciones mayores a un mes y duración de la interrupción de trabajo más larga, 1993-1995

	<i>Mujeres</i>			<i>Hombres</i>		
	1993	1995	% <i>crec.</i>	1993	1995	% <i>crec.</i>
Total	8,078,601	8,931,063	10.6	2,383,910	2,651,092	11.2
Número de trabajos que ha tenido	100.0	100.0		100.0	100.0	
1 a 3	85.4	83.5	-2.2	76.1	70.8	-7.1
4 a 6	11.3	12.7	12.1	17.2	19.7	14.7
Más de 6	2.3	2.8	21.5	5.1	7.7	51.2
No especificado	1.1	1.1	2.3	1.6	1.8	15.4
Interrup. de trabajo mayores a un mes	100.0	100.0		100.0	100.0	
Sin interrupción	44.1	2.2	-95.1	45.6	1.3	-97.1
1 interrupción	35.8	74.7	108.6	33.9	70.5	108.0
2 a 3 interrupciones	11.0	14.0	26.7	10.6	15.2	43.0
4 a 10 interrupciones	5.6	5.8	3.7	6.8	9.0	31.4
Más de 11 interrupciones	1.5	1.2	-20.0	0.3	1.0	271.4
No especificado	1.9	2.1	9.0	2.8	3.0	10.0
Duración de la interrupción de trabajo más larga	100.0	100.0		100.0	100.0	
Hasta 1 mes	46.4	73.7	58.8	47.8	65.0	35.8
Más de 1 y hasta 2 meses	3.6	2.7	-24.8	3.8	5.1	33.3
Más de 2 hasta 6 meses	8.3	6.4	-23.0	12.1	12.1	-0.5
Más de 6 meses hasta 1 año	5.1	4.7	-7.1	10.0	7.2	-28.6
Más de 1 hasta 5 años	12.9	5.0	-61.1	13.2	5.3	-59.6
Más de 5 años	22.6	3.6	-84.1	11.5	1.0	-90.9
No especificado	1.2	4.0	228.5	1.6	4.4	179.8

Fuente: Cálculos propios con datos de la *Encuesta Nacional de Educación, Capacitación y Empleo*, 1995

Gráfica 32

Porcentaje de crecimiento de la PEI femenina y masculina que ha trabajado, por número de trabajos que ha tenido, 1993-1995

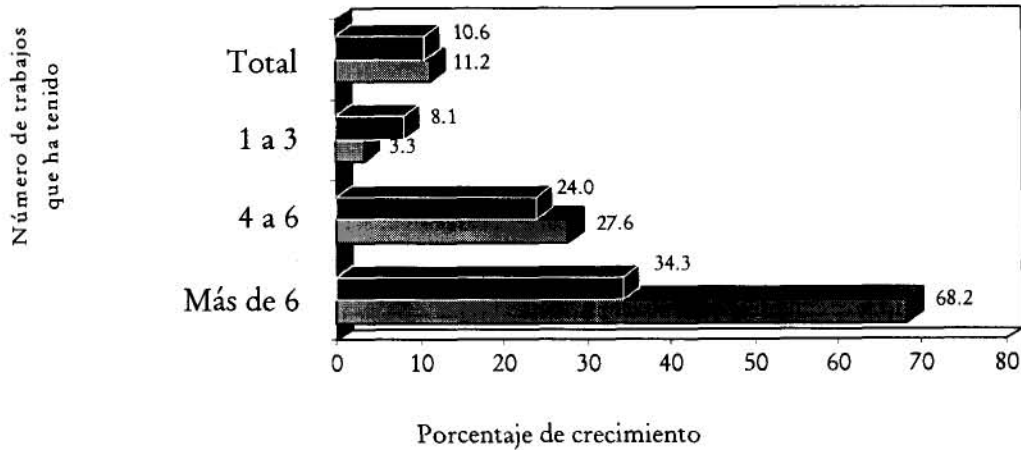

Fuente: Elaboración y cálculos propios con base en la Encuesta Nacional de Educación, Capacitación y Empleo, 1993 y 1995.

Gráfica 33

Porcentaje de crecimiento de la PEI femenina y masculina que ha trabajado, por número de interrupciones de trabajo mayores a un mes, 1993-1995

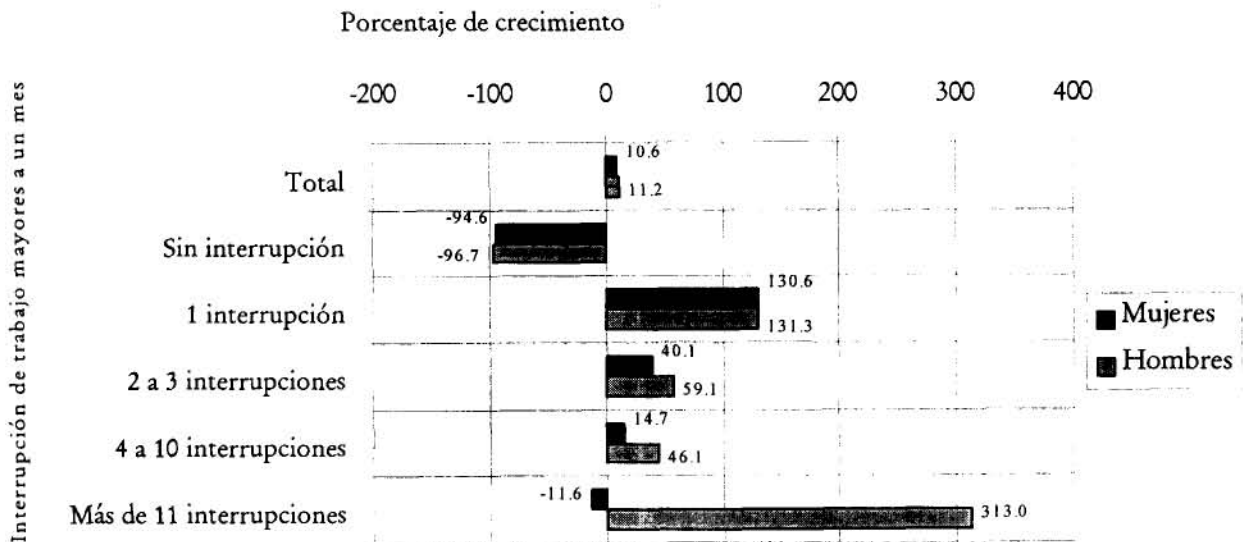

Fuente: Elaboración y cálculos propios con base en la Encuesta Nacional de Educación, Capacitación y Empleo, 1993 y 1995.

Gráfica 34

Porcentaje de crecimiento de la PEI femenina y masculina que ha trabajado, por duración de la interrupción de trabajo más larga, 1993-1995

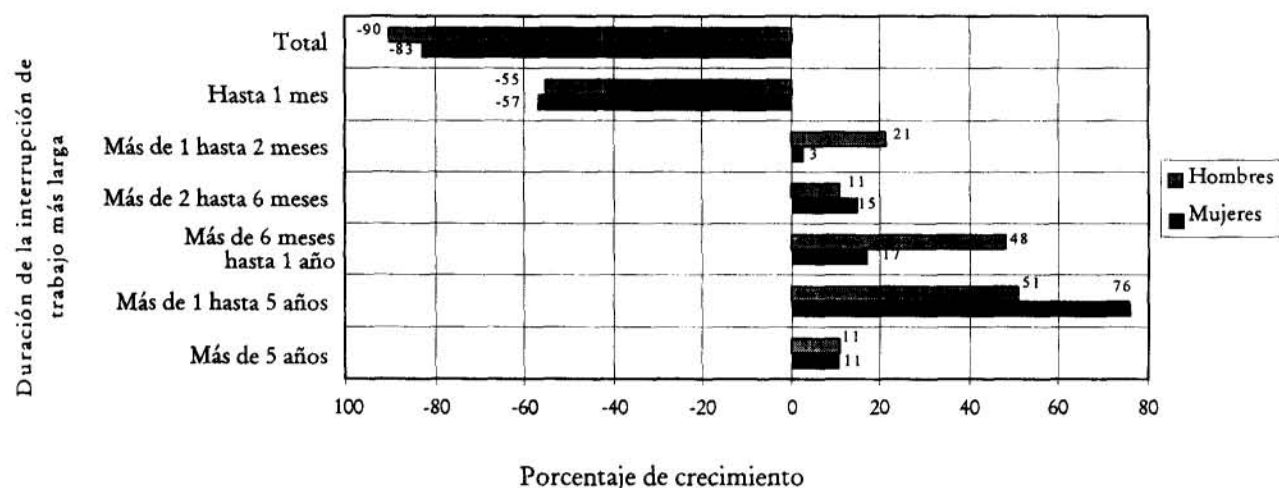

Fuente: Elaboración y cálculos propios con base en la *Encuesta Nacional de Educación, Capacitación y Empleo*, 1993 y 1995.

Notas

¹ Comprende a las personas que la semana de referencia no trabajaron porque vivían en instituciones como: conventos, penales, de cuidado a enfermos, ancianos, necesitados o menores. También incluye a los que perciben ingresos por rentas, regalías, pago de dividendos, etcétera, además de los niños de 12 años y más que no asistieron a la escuela.

² La Tasa de Inactividad (TI), muestra la proporción de la población de 12 años y más que no se encuentra en la actividad económica por diversos motivos, y se calcula de la siguiente manera: $TI = (PEI/P12 \text{ y } +) * 100$, y las tasas específicas, por ejemplo del grupo de 25 a 29 años se calcula: $TI_{25-29} = (PEI_{25-29}/P_{25-29}) * 100$.

³ Los crecimientos que mencionamos en el análisis de este Capítulo se refieren al volumen de población y no a la distribución porcentual que tiene su propio incremento y decremento y aparece en los cuadros correspondientes.

Capítulo 4

Población desocupada

Desocupación Abierta

Se considera desocupada abierta, a aquella población de 12 años y más que estuvo buscando trabajo durante los dos meses anteriores a la semana del levantamiento de la encuesta y no encontró.

El concepto de desempleo abierto se utiliza básicamente con fines comparativos a nivel internacional, ya que fue creado con base en realidades diferentes a la nuestra. En países desarrollados donde existe seguro de desempleo, la desocupación abierta es un buen indicador de la falta de trabajo. Sin embargo, en los países donde no se cuenta con esa prestación, es imposible darse el "lujo" de estar desempleado, por eso las personas buscan trabajo aunque sea marginal (bajos ingresos, tiempo parcial), es decir, hay un elevado nivel de subempleo.

En México, la desocupación abierta siempre ha sido baja, con tasas de desocupación (TDA)¹ menores al 3%, sin embargo, a raíz de la crisis de 1994 llegamos a porcentajes nunca antes vistos. De 1993 a 1995, la TDA creció 94.2%, pasando de 2.4% a 4.7%, la de los hombres aumentó 113.9% y la de mujeres 62.3% (Cuadro 25). Asimismo, la población

desocupada se duplicó, siendo mayor el crecimiento masculino (122.1%) que el femenino (78.3%) (Cuadro 23). Aún así, las mujeres

siguen teniendo una tasa de desocupación abierta mayor a la de los hombres, 5.0% y 4.6%, respectivamente.²

Cuadro 23

Mujeres y hombres en desocupación abierta y su crecimiento, por grupos de edad y nivel de instrucción, 1993 y 1995

Grupos de edad y nivel de instrucción	Desocupación abierta					
	Mujeres			Hombres		
	1993	1995	% crec.	1993	1995	% crec.
Total	323,703	577,172	78.3	495,429	1,100,244	122.1
Grupo de edad						
12 a 14 años	3,477	5,538	59.3	15,620	20,069	28.5
15 a 19 años	85,937	142,175	65.4	130,273	237,930	82.6
20 a 24 años	93,349	177,605	90.3	120,201	268,415	123.3
25 a 29 años	68,662	89,876	30.9	62,250	154,142	147.6
30 a 34 años	22,368	55,012	145.9	39,671	92,696	133.7
35 a 39 años	25,896	38,865	50.1	35,212	79,535	125.9
40 a 44 años	11,657	21,716	86.3	37,943	77,006	103.0
45 a 49 años	9,567	20,315	112.3	23,238	63,038	171.3
50 a 54 años	1,477	10,415	605.1	10,520	48,553	361.5
55 a 59 años	562	10,638	1792.9	7,479	30,554	308.5
60 a 64 años	39	2,016	5069.2	4,271	17,472	309.1
65 años y más	712	3,001	321.5	8,751	10,757	22.9
n.e.	0	0	0.0	0	77	100.0
Nivel de instrucción						
Sin instrucción	12,893	18,385	42.6	35,537	55,851	57.2
Primaria incompleta	28,920	52,425	81.3	62,262	185,469	197.9
Primaria completa	44,611	75,551	69.4	72,775	208,456	186.4
Capacitación para el trabajo	3,768	15,174	302.7	3,546	6,065	71.0
1-3 años secundaria	92,569	141,577	52.9	146,526	323,654	120.9
Subprofesional	67,076	122,995	83.4	36,659	76,250	108.0
1-3 años preparatoria	27,150	54,536	100.9	64,068	105,361	64.5
Profesional	46,716	96,529	106.6	74,056	139,138	87.9
No especificado	0	0	0.0	0	0	0.0

Fuente: Datos de la Encuesta Nacional de Empleo y la Encuesta Nacional de Educación, Capacitación y Empleo, 1993 y 1995 y cálculos propios.

Grupos de edad

El desempleo abierto está compuesto básicamente, 63.8%,³ por jóvenes de menos de 30 años, siendo mayor esta concentración en las mujeres (71%) que en los hombres (60%).

El crecimiento de los desocupados fue diferente por grupos de edad. Las personas de mayor edad y de ambos sexos, vivieron de forma más crítica esta situación. Por ejemplo, las desocupadas de 60 a 64 años se duplicaron 50 veces y las de 55 a 59 años 17 veces⁴ (Cuadro 23).

En el caso masculino, aún cuando también crecieron bastante de los 50 a los 64 años, su mayor aumento no rebasó el 361.5% (grupo de 50 a 54 años).

Sea del sexo que sea, esta situación es preocupante porque

refleja la necesidad que tienen las personas que debían estar disfrutando su vejez, de aumentar su ingreso económico, porque como sabemos, es difícil conseguir empleo cuando se llega a determinada edad.

Asimismo, se puede observar en el caso masculino, cómo la desocupación aumenta conforme aumenta la edad, distinguiéndose claramente tres grupos: el primero, es el de los jóvenes de menos de 20 años, en el que el crecimiento de la desocupación fue menor, entre 28.5 y 82.6%; el segundo grupo, de 20 a 49 años, tuvo un crecimiento que fluctúa entre el 103 y 147.6%, y finalmente, el tercero, de los 50 a los 64 años con aumentos de más de

300%. (Cuadro 23). El caso de las mujeres es distinto, la desocupación creció menos de los 25 a los 29 años (30.9%), de los 35 a los 39 (50.1%) y en los dos primeros grupos de edad (Cuadro 23).

En las tasas específicas de desocupación, también puede verse el aumento diferencial por grupos de edad y sexo (véase Cuadro 25). Las mujeres de 55 a 64 años son las que más aumentaron su tasa de desempleo abierto. Por otro lado, es importante analizar el índice de feminidad, ya que mientras en la población desocupada total hay 52 mujeres por cada 100 hombres, en el grupo de 25 a 29 años hay 110 mujeres por cada 100 hombres (Gráfica 35).

Gráfica 35

Índice de feminidad de la población desocupada abierta por grupos de edad, 1993 y 1995

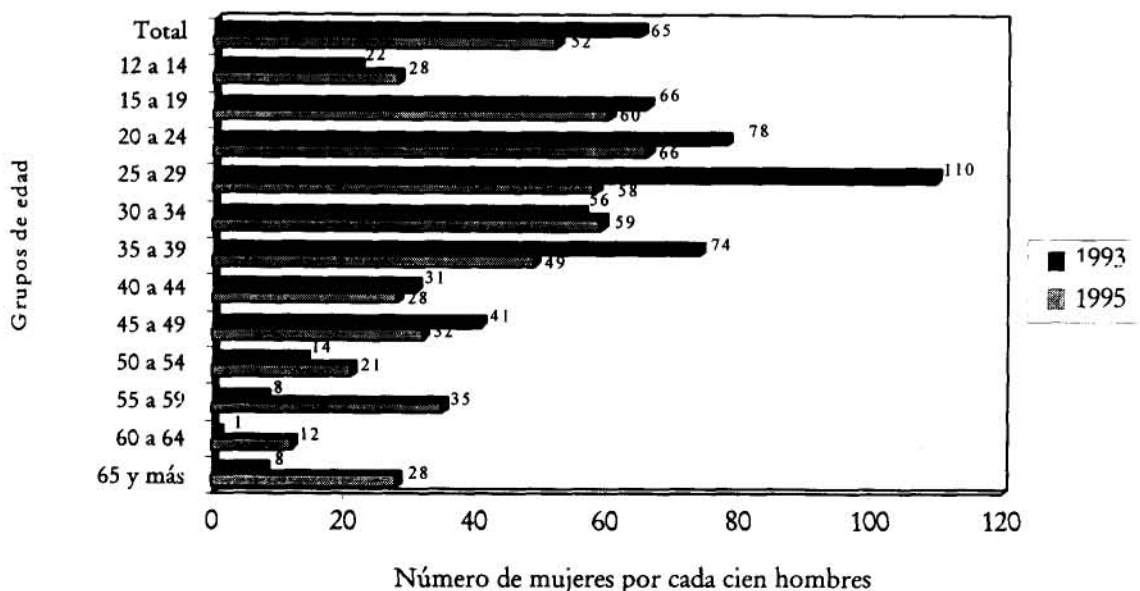

Fuente: Elaboración y cálculos propios con base en la Encuesta Nacional de Empleo, 1993 y 1995.

Nivel de instrucción

Respecto al nivel de instrucción, los desocupados en total, es decir, hombres y mujeres, tienen la escolaridad más alta de toda la población de 12 y más. Sólo el 4% no tiene instrucción y el 23.6% tiene nivel medio superior o superior. Además, las mujeres tienen todavía más escolaridad que los hombres, las sin instrucción son el 3.2% contra 5.1% de ellos y en el nivel profesional 16.7% y 12.7%, respectivamente.

En cuanto a las tasas de desocupación, encontramos una relación interesante con el nivel de instrucción. Las tasas de desempleo son mayores en los niveles más altos de escolaridad y menores entre los que no tienen instrucción o cuentan con algún grado de primaria. Además, esto es más notorio en el caso de las mujeres que en el de los hombres (véase Cuadro 25).

La tasa de desocupación de las mujeres sin instrucción es de 1.4%, mientras que las de preparatoria y profesional llegan al 8.0% y 6.9%, respectivamente. La TDA de los hombres varía de 2.2% (sin instrucción) a 8.2% (subprofesional), la de los profesionales es de 5.1%.

De 1993 a 1995, el número de desocupados aumentó en todos los niveles de instrucción. Las mujeres con capacitación y los hombres con primaria incompleta fueron las poblaciones que más crecieron, 302.7% y 197.9% respectivamente. Sin embargo, también se duplicaron las desocupadas con preparatoria y profesional, mientras que los desocupados con esos niveles crecieron menos (véase Cuadro

23). Las poblaciones que tuvieron los crecimientos más bajos fueron las mujeres que cuentan con secundaria y los hombres que cursaron algún grado de preparatoria.

Respecto a las tasas de desocupación, observamos que aumentaron más en la población masculina que en la femenina en casi todos los niveles, a excepción de capacitación, preparatoria y

profesional (véase Cuadro 25).

En el índice de feminidad vemos que la proporción de mujeres y de hombres se asemeja aunque nunca llega a igualarse conforme aumenta el nivel de instrucción, exceptuando la capacitación y el nivel de subprofesional, donde el número de mujeres sobrepasa al de los hombres por mucho (Gráfica 36).

Cuadro 24

Distribución porcentual de las mujeres y hombres en desocupación abierta por grupos de edad y nivel de instrucción, 1993 y 1995

Grupos de edad y nivel de instrucción	Desocupación abierta					
	Mujeres			Hombres		
	1993	1995	% crec.	1993	1995	% crec.
Grupos de edad	100.0	100.0		100.0	100.0	
12 a 14 años	1.1	1.0	-10.7	3.2	1.8	-42.1
15 a 19 años	26.5	24.6	-7.2	26.3	21.6	-17.8
20 a 24 años	28.8	30.8	6.7	24.3	24.4	0.6
25 a 29 años	21.2	15.6	-26.6	12.6	14.0	11.5
30 a 34 años	6.9	9.5	37.9	8.0	8.4	5.2
35 a 39 años	8.0	6.7	-15.8	7.1	7.2	1.7
40 a 44 años	3.6	3.8	4.5	7.7	7.0	-8.6
45 a 49 años	3.0	3.5	19.1	4.7	5.7	22.2
50 a 54 años	0.5	1.8	295.5	2.1	4.4	107.8
55 a 59 años	0.2	1.8	961.6	1.5	2.8	84.0
60 a 64 años	0.0	0.3	2799.1	0.9	1.6	84.2
65 años y más	0.2	0.5	136.4	1.8	1.0	-44.6
n.e.	0.0	0.0	0.0	0.0	0.01	100.0
Nivel de instrucción	100.0	100.0		100.0	100.0	
Sin instrucción	4.0	3.2	-20.0	7.2	5.1	-29.2
Primaria incompleta	8.9	9.1	1.7	12.6	16.9	34.1
Primaria completa	13.8	13.1	-5.0	14.7	18.9	29.0
Capacitación para el trabajo	1.2	2.6	125.9	0.7	0.6	-23.0
1-3 años Secundaria	28.6	24.5	-14.2	29.6	29.4	-0.5
Subprofesional	20.7	21.3	2.8	7.4	6.9	-6.3
1-3 años de preparatoria	8.4	9.4	12.7	12.9	9.6	-25.9
Profesional	14.4	16.7	15.9	15.0	12.7	-15.4

Fuente: Cálculos propios con base en la Encuesta Nacional de Empleo y la Encuesta Nacional de Educación, Capacitación y Empleo, 1993 y 1995.

Cuadro 25

Tasas de desocupación abierta de mujeres y hombres por grupos de edad y nivel de instrucción, 1993 y 1995

Grupos de edad y nivel de instrucción	Tasas de desocupación abierta					
	Mujeres			Hombres		
	1993	1995	% crec.	1993	1995	% crec.
Total	3.1	5.0	62.3	2.1	4.6	113.9
Grupos de edad						
12 a 14 años	1.2	1.5	24.0	1.6	2.3	45.9
15 a 19 años	5.7	9.8	72.0	4.0	8.0	101.3
20 a 24 años	5.4	9.4	74.8	3.7	7.3	99.2
25 a 29 años	5.0	5.4	6.9	2.3	4.9	113.8
30 a 34 años	1.6	3.8	128.5	1.5	3.3	116.7
35 a 39 años	2.4	3.0	24.5	1.5	3.1	109.8
40 a 44 años	1.3	2.2	75.0	1.8	3.6	99.0
45 a 49 años	1.3	2.5	96.6	1.4	3.7	161.4
50 a 54 años	0.3	2.0	612.6	0.8	3.4	338.7
55 a 59 años	0.2	2.9	1516.1	0.7	3.0	314.7
60 a 64 años	0.0	0.8	4374.9	0.6	2.3	311.2
65 años y más	0.2	0.9	312.4	0.8	1.0	31.8
n.e.	0.0	0.0	0.0	0.0	0.6	100.0
Nivel de Instrucción						
Sin instrucción	1.1	1.4	23.0	1.3	2.2	70.4
Primaria incompleta	1.6	2.7	70.0	1.1	3.4	216.1
Primaria completa	2.2	3.5	63.3	1.5	4.1	176.7
Capacitación para el trabajo	1.4	6.1	340.0	2.8	5.9	109.8
1-3 años de secundaria	5.5	7.5	35.6	3.2	6.1	91.5
Subprofesional	4.1	7.0	68.3	3.7	8.2	124.5
1-3 años de preparatoria	4.4	8.0	79.4	4.0	5.4	35.3
Profesional	4.0	6.9	73.4	3.1	5.1	67.3

Fuente: Cálculos propios con datos de la *Encuesta Nacional de Empleo y la Encuesta Nacional de Educación, Capacitación y Empleo*, 1993 y 1995.

Gráfica 36

Índice de feminidad de la población desocupada abierta por nivel de instrucción, 1993 y 1995

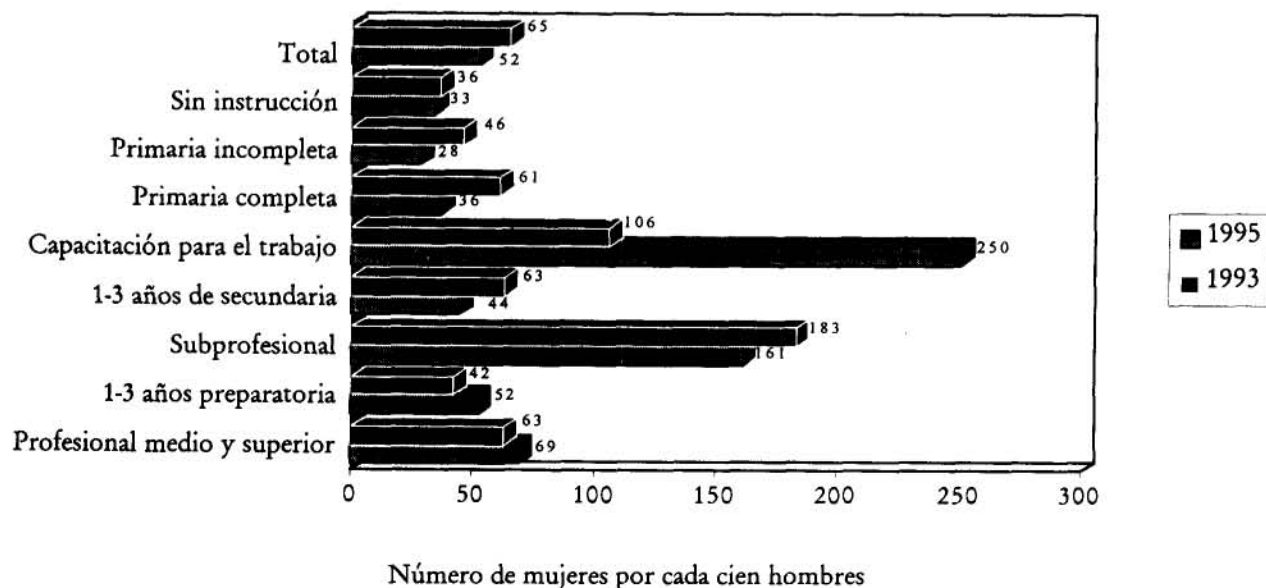

Fuente: Elaboración y cálculos propios con base en la *Encuesta Nacional de Educación, Capacitación y Empleo*, 1993 y 1995.

Tipo de trabajo buscado

A diferencia de lo que ocurrió en 1993, la mayor parte de la población desocupada femenina, busca un trabajo asalariado en vez de por cuenta propia, 99.3% en 1995 y 58.1% en 1993 (véase Cuadro 27). Lo mismo sucede con los hombres, 95.2% y 65.0%, respectivamente. El crecimiento de las desocupadas que buscan un trabajo asalariado fue de 204.5% y el de los desocupados de 225.2%. Asimismo, la búsqueda de un trabajo por cuenta propia se redujo 97.1% y 76.7% respectivamente (Cuadro 26).

Por otra parte, como se puede observar en el Cuadro 28, la mayoría de los hombres y mujeres que buscan un trabajo asalariado preferirían que fuera de tiempo completo, lo mismo sucede para los hombres que buscan trabajo por su cuenta. En cambio, la mitad de las mujeres de este rubro quisieran trabajar tiempo parcial.

Al analizar el nivel de instrucción por tipo de trabajo buscado, vemos que en el caso de las mujeres éste no influye en el deseo de un trabajo asalariado o por cuenta propia, en cambio tiene que ver para la jornada que quieren trabajar. Las mujeres con algún grado de primaria son las que desean en mayor proporción un trabajo a tiempo parcial (Cuadro 28).

En el caso de los hombres, los que no tienen instrucción o cuentan con primaria incompleta son los que más desean un trabajo por su cuenta. Pero al contrario de lo que sucede con las mujeres, los que tienen más escolaridad prefieren en menor proporción al resto, un trabajo de tiempo completo.

Cuadro 26

Mujeres y hombres en desocupación abierta y su crecimiento por tipo de trabajo buscado, experiencia laboral y número de trabajos que han tenido, 1993 y 1995

Tipo de trabajo buscado	Mujeres		% crec.	Hombres		% crec.
Asalariada	188,166	573,006	204.5	321,944	1,047,030	225.2
Por cuenta propia	135,537	3,940	-97.1	173,485	40,421	-76.7
Otras	0	226	100.0	0	12,793	100.0
Experiencia laboral y número de trabajos						
Con experiencia	276,246	467,452	69.2	449,022	1,009,711	124.9
1 a 3 trabajos	223,074	338,896	51.9	282,134	569,623	101.9
4 a 6 trabajos	44,247	96,460	118.0	95,705	292,873	206.0
Más de 6 trabajos	8,077	28,897	257.8	56,682	125,773	121.9
No especificado	848	3,199	277.2	14,501	21,442	47.9
Sin experiencia	47,457	109,720	131.2	46,407	90,533	95.1

Fuente: Encuesta Nacional de Empleo y Encuesta Nacional de Educación, Capacitación y Empleo, 1993 y 1995 y cálculos propios.

Cuadro 27

Distribución porcentual de las mujeres y hombres en desocupación abierta por tipo de trabajo buscado, experiencia laboral y número de trabajos que han tenido, 1993 y 1995

Tipo de trabajo buscado	Mujeres		% crec.	Hombres		% crec.
Asalariada	58.1	99.3	70.8	65.0	95.2	46.4
Por cuenta propia	41.9	0.7	-98.4	35.0	3.7	-89.5
Otras	0.0	0.0	100.0	0.0	1.2	100.0
Experiencia laboral y número de trabajos						
Con experiencia	85.3	81.0	-5.1	90.6	91.8	1.3
1 a 3 de trabajos	80.8	72.5	-10.2	62.8	56.4	-10.2
4 a 6 de trabajos	16.0	20.6	28.8	21.3	29.0	36.1
Más de 6 trabajos	2.9	6.2	111.4	12.6	12.5	-1.3
No especificado	0.3	0.7	122.9	3.2	2.1	-34.2
Sin experiencia	14.7	19.0	29.7	9.4	8.2	-12.2

Fuente: Cálculos propios con base en la Encuesta Nacional de Empleo y la Encuesta Nacional de Educación, Capacitación y Empleo, 1993 y 1995.

Gráfica 37

Índice de feminidad de la población desocupada abierta por tipo de trabajo buscado, 1993 y 1995

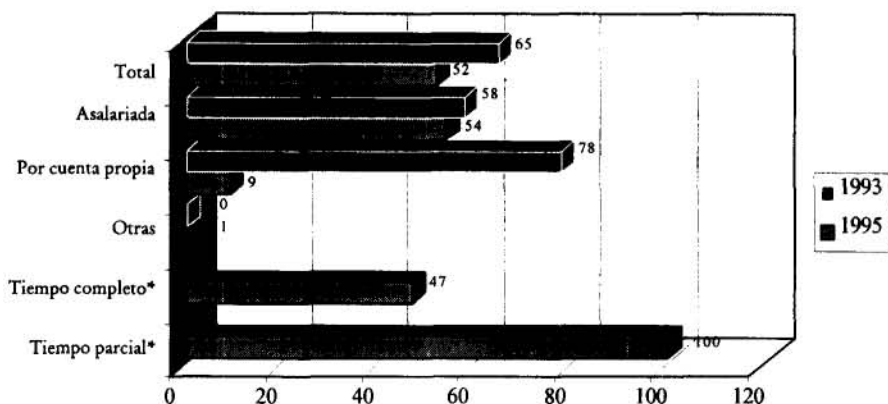

Número de mujeres por cada cien hombres

Fuente: Elaboración y cálculos propios con base en la Encuesta Nacional de Educación, Capacitación y Empleo, 1993 y 1995. *Sólo para 1995.

Cuadro 28

**Distribución porcentual vertical y horizontal de mujeres y hombres en desocupación abierta,
por tipo de trabajo buscado y nivel de instrucción,
1993 y 1995**

	<i>Total</i>		<i>Sin Instrucción</i>		<i>Primaria Incompleta</i>		<i>Primaria Completa</i>	
	<i>Mujeres</i>	<i>Hombres</i>	<i>Mujeres</i>	<i>Hombres</i>	<i>Mujeres</i>	<i>Hombres</i>	<i>Mujeres</i>	<i>Hombres</i>
Tipo de trabajo buscado	100.0	100.0	100.0	100.0	100.0	100.0	100.0	100.0
Asalariado	99.3	95.2	100.0	89.7	96.0	91.5	99.3	96.4
Tiempo completo	79.7	89.3	83.1	91.8	74.3	95.0	67.0	89.1
Tiempo parcial	19.7	9.8	16.9	4.1	25.7	4.7	31.1	8.1
No especificado	0.6	0.8	0.0	4.1	0.0	0.4	1.9	2.9
Por cuenta propia	0.7	3.7	0.0	3.8	4.0	7.7	0.7	2.3
Tiempo completo	50.1	81.8	0.0	100.0	45.7	68.7	20.8	100.0
Tiempo parcial	49.9	18.2	0.0	0.0	54.3	31.3	79.2	0.0
Otras	0.0	1.2	0.0	6.5	0.0	0.8	0.0	1.2
Tiempo completo	100.0	49.9	0.0	0.0	0.0	100.0	0.0	100.0
Tiempo parcial	0.0	64.4	0.0	0.0	0.0	0.0	0.0	0.0
No especificado	0.0	55.8	0.0	0.0	0.0	0.0	0.0	0.0
Tipo de trabajo buscado	100.0	100.0	3.2	5.1	9.1	16.9	15.7	19.5
Asalariado	100.0	100.0	3.2	4.8	8.8	16.2	15.7	19.8
Tiempo completo	100.0	100.0	3.3	4.9	8.2	17.2	13.2	19.7
Tiempo parcial	100.0	100.0	2.8	2.0	11.5	7.7	24.9	16.2
No especificado	100.0	100.0	0.0	23.8	0.0	7.0	49.0	69.1
Por cuenta propia	100.0	100.0	0.0	5.3	53.7	35.3	16.1	12.4
Tiempo completo	100.0	100.0	0.0	6.4	49.0	29.6	6.7	15.1
Tiempo parcial	100.0	100.0	0.0	0.0	58.4	61.0	25.6	0.0
Otras	100.0	100.0	0.0	28.3	0.0	11.9	0.0	20.8
Tiempo completo	100.0	100.0	0.0	0.0	0.0	23.8	0.0	41.7
Tiempo parcial	0.0	100.0	0.0	88.1	0.0	0.0	0.0	0.0
No especificado	0.0	100.0	0.0	0.0	0.0	0.0	0.0	0.0

	<i>Secundaria</i>		<i>Medio superior</i>		<i>Superior</i>	
	<i>Mujeres</i>	<i>Hombres</i>	<i>Mujeres</i>	<i>Hombres</i>	<i>Mujeres</i>	<i>Hombres</i>
Tipo de trabajo buscado	100.0	100.0	100.0	100.0	100.0	100.0
Asalariado						
Tiempo completo	99.6	97.5	99.8	93.8	99.6	94.8
Tiempo parcial	82.3	91.2	82.8	86.0	85.7	77.0
No especificado	17.0	8.8	17.2	14.0	14.3	23.0
Por cuenta propia	0.7	0.0	0.0	0.0	0.0	0.0
Tiempo completo	0.4	1.4	0.2	6.2	0.1	4.7
Tiempo parcial	80.0	100.0	0.0	64.5	100.0	100.0
Otras	20.0	0.0	100.0	35.5	0.0	0.0
Tiempo completo	0.0	1.1	0.0	0.0	0.3	0.5
Tiempo parcial	0.0	50.4	0.0	0.0	100.0	0.0
No especificado	0.0	0.0	0.0	0.0	0.0	0.0
Tipo de trabajo buscado	0.0	0.0	0.0	0.0	0.0	24.6
Asalariado	45.8	36.3	13.2	11.8	13.0	10.4
Tiempo completo	46.0	37.2	13.2	11.6	13.1	10.4
Tiempo parcial	47.5	38.0	13.8	11.2	14.0	8.9
No especificado	39.9	33.3	11.6	16.5	9.5	24.3
Por cuenta propia	51.0	0.0	0.0	0.0	0.0	0.0
Tiempo completo	25.4	13.8	2.9	20.0	1.9	13.2
Tiempo parcial	40.5	16.9	0.0	15.8	3.8	16.1
No especificado	10.2	0.0	5.8	39.0	0.0	0.0
Otras	0.0	34.3	0.0	0.0	100.0	4.8
Tiempo completo	0.0	34.6	0.0	0.0	100.0	0.0
Tiempo parcial	0.0	0.0	0.0	0.0	0.0	11.9
No especificado	0.0	94.7	0.0	0.0	0.0	5.3

Fuente: Cálculos propios con base en la *Encuesta Nacional de Educación, Capacitación y Empleo*, 1993 y 1995.

Experiencia laboral y número de trabajos que han tenido

Respecto a la experiencia laboral de la población desocupada, encontramos que es bastante elevada en ambos sexos, 8 de cada 10 desempleadas y 9 de cada 10 desempleados han trabajado alguna vez. Asimismo, los hombres con experiencia

laboral, aumentaron más que las mujeres, 124.9% y 69.2%, respectivamente.

En cambio, los que no tienen experiencia crecieron más entre las desempleadas (131.2%) que entre los desempleados (95.1%). (Cuadro 26).

La mayoría de las mujeres que alguna vez han trabajado, cuando mucho han tenido tres empleos (72.5%), en cambio los hombres en promedio han tenido más trabajos, 56.4% de 1 a 3 y 29.0% de 4 a 6. (Cuadro 27).

Gráfica 38

Índice de feminidad de la población desocupada abierta por experiencia laboral y número de trabajos que ha tenido, 1993 y 1995

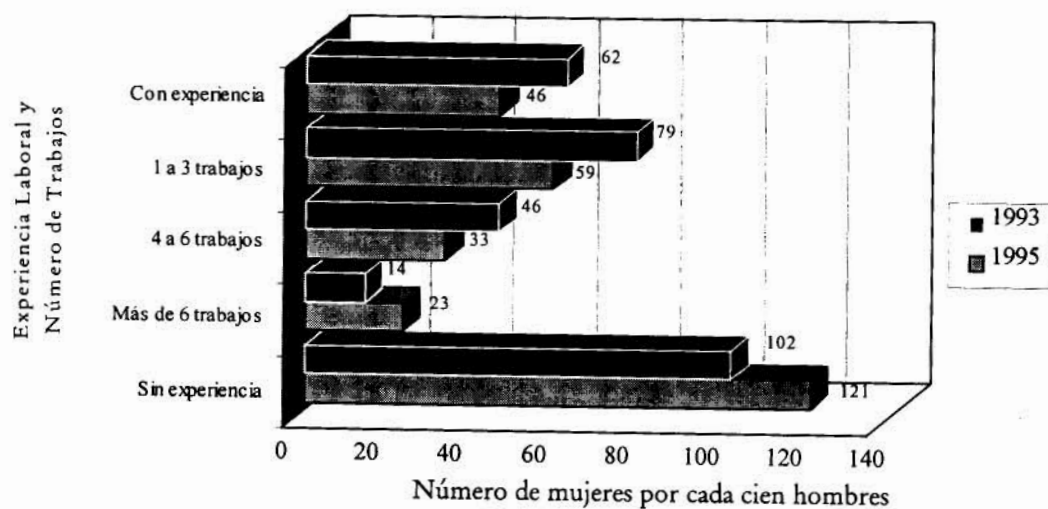

Fuente: Elaboración y cálculos propios con base en la *Encuesta Nacional de Educación, Capacitación y Empleo*, 1993 y 1995.

Duración del desempleo

Cuadro 29

Población Desocupada Abierta y su distribución porcentual por duración del desempleo, según sexo, 1995

Al analizar la duración del desempleo, se aprecia claramente la intensidad de la crisis, ya que para el segundo trimestre de 1995, más del 40% llevaba un mes o menos en desocupación y una quinta parte (21.1%) una semana, y las mujeres todavía llevan menos tiempo desocupadas que los hombres.

Por otro lado, los desempleados que llevan más de un año en esa situación, son el 26.5% de las mujeres, y el 28.5% de los hombres.

Población desocupada abierta			
	Total	Mujeres	Hombres
Duración del desempleo	1,677,416	577,172	1,100,244
1 semana	354,435	132,891	221,544
2 a 4 semanas	401,845	143,074	258,771
5 a 8 semanas	273,019	88,725	184,294
9 a 12 semanas	181,351	59,576	121,775
13 a 14 semanas	101,989	22,259	79,730
15 semanas y más	364,777	130,647	234,130
Duración del desempleo	100.0	100.0	100.0
1 semana	21.1	23.0	20.1
2 a 4 semanas	24.0	24.8	23.5
5 a 8 semanas	16.3	15.4	16.8
9 a 12 semanas	10.8	10.3	11.1
13 a 14 semanas	6.1	3.9	7.2
15 semanas y más	21.7	22.6	21.3

Fuente: Encuesta Nacional Empleo, 1995 y cálculos propios.

Gráfica 39

Distribución de la población desocupada abierta total por duración del desempleo, 1995

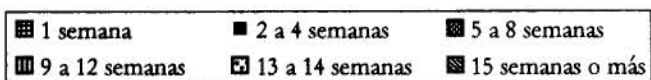
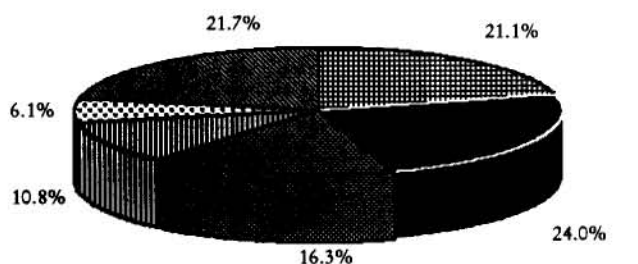

Fuente: Elaboración y cálculos propios con base en la Encuesta Nacional de Empleo, 1995.

Gráfica 40

Distribución de la población femenina desocupada abierta por duración del desempleo, 1995

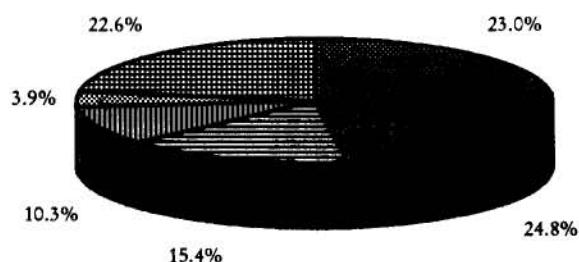

Fuente: Elaboración y cálculos propios con base en la Encuesta Nacional de Empleo, 1995.

Gráfica 41

Distribución de la población masculina desocupada abierta por duración del desempleo, 1995

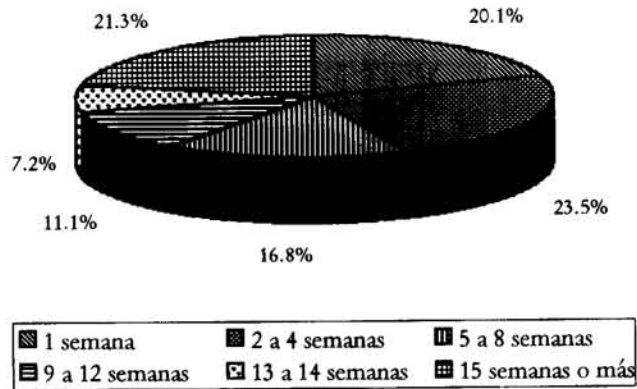

Fuente: Elaboración y cálculos propios con base en la *Encuesta Nacional de Empleo*, 1995.

Gráfica 42

Índice de feminidad de la población desocupada abierta por duración del desempleo, 1995

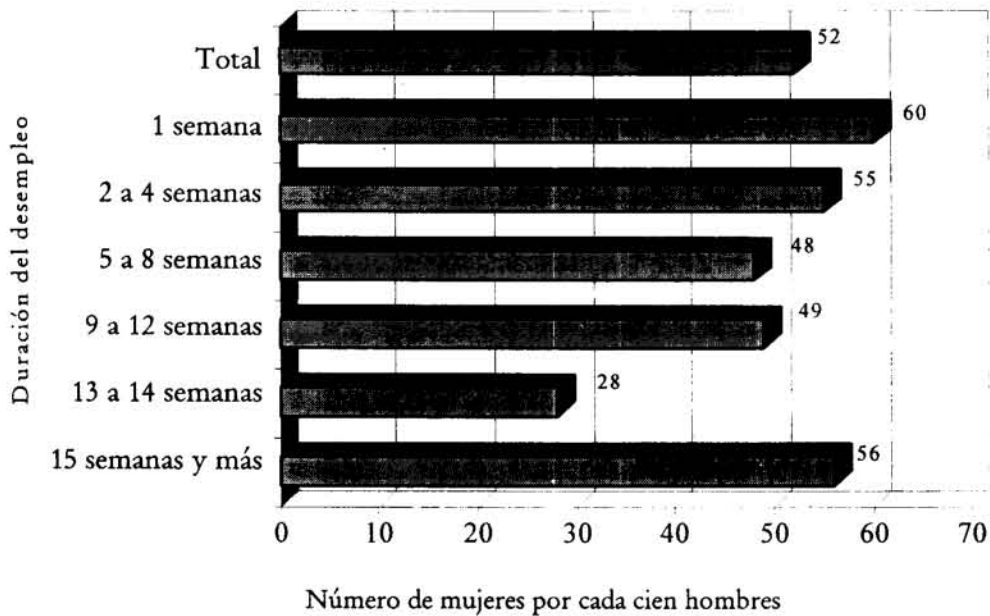

Fuente: Elaboración y cálculos propios con datos de la *Encuesta Nacional Empleo*, 1995.

Motivos del desempleo de los que han trabajado

Existe una diferencia importante por sexo respecto al motivo de desempleo de los que alguna vez han trabajado. En el caso de las mujeres la insatisfacción con el trabajo es la principal razón (46.9%), mientras que en el caso de los hombres es el cese o despido (45.1%) (Cuadro 30).

Además, el motivo principal varía por nivel de instruc-

ción, sobre todo en los hombres, ya que las mujeres siempre mencionan en primer lugar la misma razón, pero las que tienen primaria incompleta son las más insatisfechas (58.5%) y las de nivel profesional las menos (38.6%).

Para los hombres sin instrucción y con primaria incompleta, el principal motivo fue por trabajo temporal termi-

nado, 62.6 y 40.2%, respectivamente. El cese es el segundo motivo para las mujeres, y vemos que junto con los hombres, a medida que aumenta el nivel de escolaridad el porcentaje de cesados también, llegando a representar respectivamente el 37.4 y el 51.1% en el nivel superior. En cambio, sólo el 15.3 y el 27.4% de los sin instrucción está desocupado por despido.

Gráfica 43

Índice de feminidad de la población desocupada abierta con experiencia laboral por motivos del desempleo, 1995

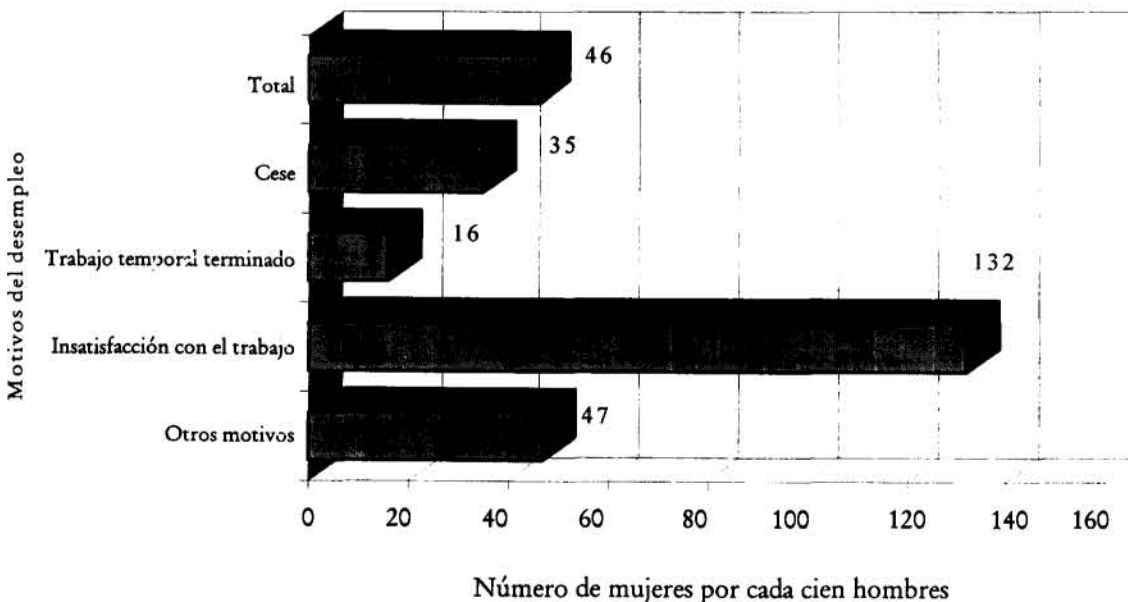

Fuente: Elaboración y cálculos propios con base en la *Encuesta Nacional de Empleo*, 1995.

Cuadro 30

Distribución porcentual vertical y horizontal de mujeres y hombres en desocupación abierta, por motivos del desempleo,* y nivel de instrucción, 1995

	<i>Total</i>		<i>Sin instrucción</i>		<i>Primaria incom.</i>		<i>Primaria comp.</i>	
	<i>Mujeres</i>	<i>Hombres</i>	<i>Mujeres</i>	<i>Hombres</i>	<i>Mujeres</i>	<i>Hombres</i>	<i>Mujeres</i>	<i>Hombres</i>
Motivos del desempleo de la población desocupada con experiencia laboral	100.0	100.0	100.0	100.0	100.0	100.0	100.0	100.0
Cese	33.8	45.1	15.3	27.4	28.6	34.3	26.5	49.9
Trabajo temporal terminado	10.2	29.3	29.3	62.6	9.1	40.2	8.2	30.9
Insatisfacción con el trabajo	46.9	16.5	53.6	6.1	58.5	14.1	55.2	9.6
Otros motivos	9.1	9.0	1.7	3.9	3.8	11.4	10.2	9.5
No especificado	0.0	0.1	0.0	0.0	0.0	0.0	0.0	0.0
Motivos del desempleo de la población desocupada con experiencia laboral	100.0	100.0	3.5	5.5	8.7	17.9	17.6	19.9
Cese	100.0	100.0	1.6	3.4	7.4	13.6	13.8	22.0
Trabajo temporal terminado	100.0	100.0	10.1	11.8	7.8	24.5	14.1	20.9
Insatisfacción con el trabajo	100.0	100.0	4.0	2.0	10.8	15.3	20.7	11.6
Otros motivos	100.0	100.0	0.7	2.4	3.6	22.7	19.7	21.2
No especificado		100.0		0.0		0.0		0.0

	<i>Secundaria</i>		<i>Medio superior</i>		<i>Superior</i>	
	<i>Mujeres</i>	<i>Hombres</i>	<i>Mujeres</i>	<i>Hombres</i>	<i>Mujeres</i>	<i>Hombres</i>
Motivos del desempleo de la población desocupada con experiencia laboral	100.0	100.0	100.0	100.0	100.0	100.0
Cese	38.3	48.6	32.6	46.3	37.4	51.1
Trabajo temporal terminado	10.6	23.6	9.9	22.5	7.5	16.4
Insatisfacción con el trabajo	41.8	18.8	52.3	21.6	38.6	26.3
Otros motivos	9.4	8.8	5.2	9.5	16.5	6.2
No especificado	0.0	0.3	0.0	0.0	0.0	0.0
Motivos del desempleo de la población desocupada con experiencia laboral	46.4	35.7	12.3	11.1	11.4	9.9
Cese	52.6	38.4	11.9	11.4	12.7	11.2
Trabajo temporal terminado	47.8	28.7	11.9	8.5	8.4	5.5
Insatisfacción con el trabajo	41.3	40.6	13.7	14.6	9.4	15.8
Otros motivos	48.0	35.1	7.1	11.9	20.8	6.8
No especificado		100.0		0.0		0.0

Fuente: Elaboración y cálculos propios con base en la *Encuesta Nacional de Empleo*, 1995.

* Sólo para la población desocupada con experiencia laboral.

Rama de actividad del último trabajo

Respecto a la rama de actividad de los que trabajaron en el ciclo de producción más reciente (a la fecha de la encuesta), se encontró que el 29.5% pertenecía al sector servicios, el 19.2% a la industria de la transformación, el 18.3% a la construcción, el 14.6% al

comercio y el 6.4% a las actividades agropecuarias.⁵

Esta distribución sin embargo, es diferente por sexo, ya que en el caso de las mujeres, el 46% estaba en el sector servicios, el 22.9% en el comercio y el 17% en la industria de la transformación. (Cuadro 31).

Los hombres por su parte, se ubicaban casi en la misma proporción en el sector servicios (23.7%) y en el de la construcción (23.5%), siendo también importante la industria de la transformación (20%) y el comercio (11.7%)

Gráfica 44

Índice de feminidad de la población desocupada abierta en el ciclo de producción reciente por rama de actividad económica,

1995

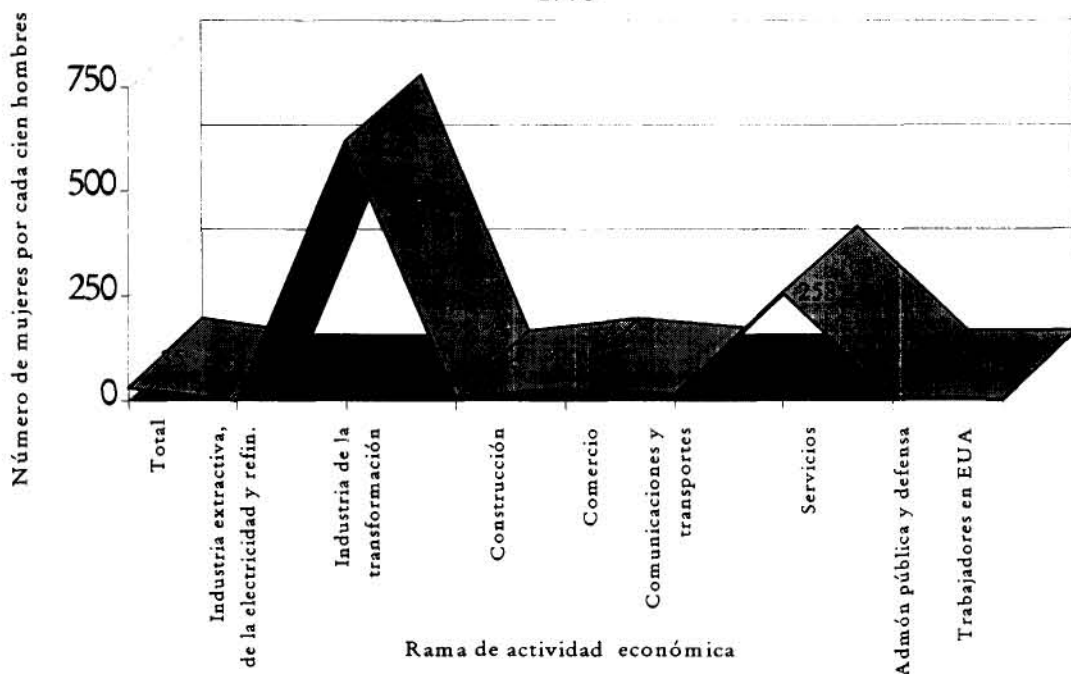

Fuente: Elaboración y cálculos propios con base en la *Encuesta Nacional de Empleo*, 1995.

Posición en el último trabajo

Respecto a la posición en el último trabajo, los desocupados en su mayoría eran asalariados, sin embargo son más en el caso de las mujeres (89%) que en los hombres (77.1%).

En ellos sobresale un 9.8% de trabajadores por su

cuenta y un 9.5% de trabajadores a destajo, estos últimos se ubicaban en la industria (21.9%), las comunicaciones y transportes (20.7%), servicios (19.8%), construcción (18.8%) y en el comercio (18.8%).

Los trabajadores por su cuenta en los servicios (45.5%)

y en la construcción (20.6%) básicamente (Cuadro 31). En el caso de los empleadores —de sexo masculino, porque no se encontró ninguna mujer—, el 57.4% se ubicaba en la construcción, el 19.5% en los servicios y el 16.4% en el comercio.

Gráfica 45

Índice de feminidad de la población desocupada abierta en el ciclo de producción reciente por posición en el último trabajo, 1995

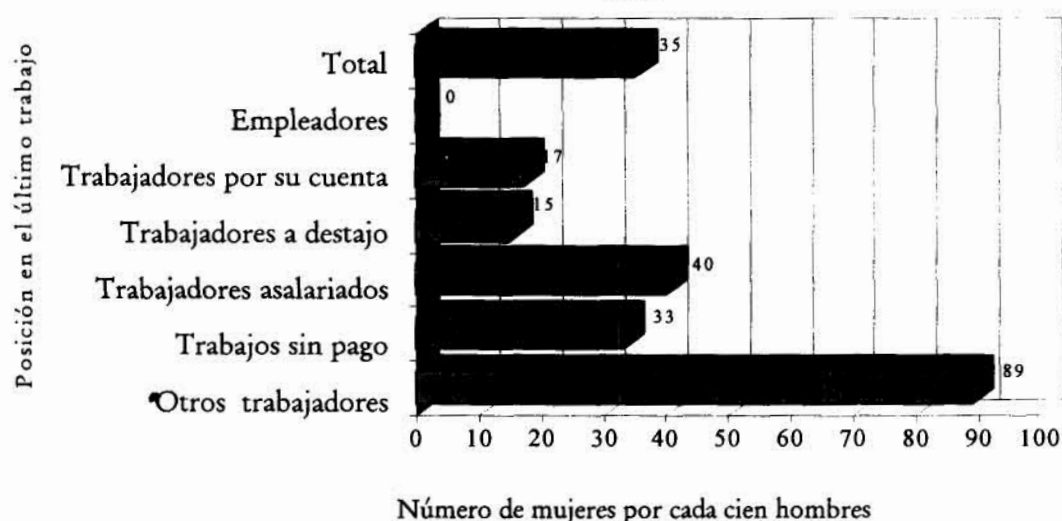

Fuente: Elaboración y cálculos propios con base en la *Encuesta Nacional de Empleo*, 1995.

Cuadro 31

Mujeres y hombres en desocupación abierta en el ciclo de producción reciente y su distribución porcentual, por rama de actividad económica y posición en el último trabajo, 1995

Rama de actividad económica	Posición en el trabajo							
	Total		Empleadores		Trabajadores por su cuenta		Trabajadores a destajo	
	mujeres	hombres	mujeres	hombres	mujeres	hombres	mujeres	hombres
Total	302,950	864,778	0	11,780	14,284	84,504	12,737	82,191
Actividades agropecuarias	3,207	71,762	0	0	0	10,624	0	2,257
Ind. extrac. de la electricidad y extrac. y refin. de petróleo	107	8,289	0	0	0	0	0	0
Industria de la transformación	51,575	172,820	0	777	693	5,060	3,494	17,966
Construcción	10,548	203,044	0	6,763	0	17,387	0	15,469
Comercio	69,359	100,882	0	1,939	5,977	9,821	6,303	12,470
Comunicaciones y transportes	13,237	53,925	0	0	0	2,234	71	17,019
Servicios	139,257	205,150	0	2,301	7,430	38,436	2,869	16,255,
Admon. pública y defensa	14,421	30,781	0	0	0	0	0	0
Trabajadores en EUA	184	14,445	0	0	184	942	0	104
No especificado	1,055	3,680	0	0	0	0	0	651
Total	100.0	100.0	0.0	100.0	100.0	100.0	100.0	100.0
Actividades agropecuarias	1.1	8.3	0.0	0.0	0.0	12.6	0.0	2.7
Ind. extrac. de la electricidad y extrac. y refin. de petróleo	0.0	0.0	0.0	0.0	0.0	0.0	0.0	0.0
Industria de la transformación	17.0	20.0	0.0	6.6	4.9	6.0	27.4	21.9
Construcción	3.5	23.5	0.0	57.4	0.0	20.6	0.0	18.8
Comercio	22.9	11.7	0.0	16.5	41.8	11.6	49.5	15.2
Comunicaciones y transportes	4.4	6.2	0.0	0.0	0.0	2.6	0.6	20.7
Servicios	46.0	23.7	0.0	19.5	52.0	45.5	22.5	19.8
Admon. pública y defensa	4.8	3.6	0.0	0.0	0.0	0.0	0.0	0.0
Trabajadores en EUA	0.1	1.7	0.0	0.0	1.3	1.1	0.0	0.1
No especificado	0.3	0.4	0.0	0.0	0.0	0.0	0.0	0.8
Total	100.0	100.0	0.0	1.4	4.7	9.8	4.2	9.5
Actividades agropecuarias	100.0	100.0	0.0	0.0	0.0	14.8	0.0	3.1
Ind. extrac. de la electricidad y extrac. y refin. de petróleo	100.0	100.0	0.0	0.0	0.0	0.0	0.0	0.0
Industria de la transformación	100.0	100.0	0.0	0.4	1.3	2.9	6.8	10.4
Construcción	100.0	100.0	0.0	3.3	0.0	8.6	0.0	7.6
Comercio	100.0	100.0	0.0	1.9	8.6	9.7	9.1	12.4
Comunicaciones y transportes	100.0	100.0	0.0	0.0	0.0	4.1	0.5	31.6
Servicios	100.0	100.0	0.0	1.1	5.3	18.7	2.1	7.9
Admon. pública y defensa	100.0	100.0	0.0	0.0	0.0	0.0	0.0	0.0
Trabajadores en EUA	100.0	100.0	0.0	0.0	100.0	6.5	0.0	0.7
No especificado	100.0	100.0	0.0	0.0	0.0	0.0	0.0	17.7

Fuente: Encuesta Nacional de Empleo, 1995 y cálculos propios.

continuación Cuadro 31

Rama de actividad económica	Posición en el trabajo					
	Trabajadores asalariados		Trabajadores sin pago		Otros trabajadores	
	mujeres	hombres	mujeres	hombres	mujeres	hombres
Total	269,618	667,112	6,233	19,103	78	88
Actividades agropecuarias	3,207	51,629	0	7,252	0	0
Ind. extrac. de la electricidad y extrac. y refin. de petróleo	107	8,289	0	0	0	0
Industria de la transformación	43,521	147,186	3,867	1,831	0	0
Construcción	10,102	162,658	446	767	0	0
Comercio	56,545	71,853	534	4,799	0	0
Comunicaciones y transportes	13,166	31,991	0	2,681	0	0
Servicios	127,709	146,385	1,249	1,773	0	0
Admón. pública y defensa	14,284	30,781	137	0	0	0
Trabajadores en EUA	0	13,399	0	0	0	0
No especificado	977	2,941	0	0	78	88
Total	100.0	100.0	100.0	100.0	100.0	100.0
Actividades agropecuarias	1.2	7.7	0.0	38.0	0.0	0.0
Ind. extrac. de la electricidad y extrac. y refin. de petróleo	0.0	0.0	0.0	0.0	0.0	0.0
Industria de la transformación	16.1	22.1	62.0	9.6	0.0	0.0
Construcción	3.7	24.4	7.2	4.0	0.0	0.0
Comercio	21.0	10.8	8.6	25.1	0.0	0.0
Comunicaciones y transporte	4.9	4.8	0.0	14.0	0.0	0.0
Servicios	47.4	21.9	20.0	9.3	0.0	0.0
Admón. pública y defensa	5.3	4.6	2.2	0.0	0.0	0.0
Trabajadores en EUA	0.0	2.0	0.0	0.0	0.0	0.0
No especificado	0.4	0.4	0.0	0.0	100.0	100.0
Total	89.0	77.1	2.1	2.2	0.0	0.0
Actividades agropecuarias	100.0	71.9	0.0	10.1	0.0	0.0
Ind. extrac. de la electricidad y extrac. y refin. de petróleo	100.0	100.0	0.0	0.0	0.0	0.0
Industria de la transformación	84.4	85.2	7.5	1.1	0.0	0.0
Construcción	95.8	80.1	4.2	0.4	0.0	0.0
Comercio	81.5	71.2	0.8	4.8	0.0	0.0
Comunicaciones y transporte	99.5	59.3	0.0	5.0	0.0	0.0
Servicios	91.7	71.4	0.9	0.9	0.0	0.0
Admón. pública y defensa	99.0	100.0	1.0	0.0	0.0	0.0
Trabajadores en EUA	0.0	92.8	0.0	0.0	0.0	0.0
No especificado	92.6	79.9	0.0	0.0	7.4	2.4

Actividades no económicas

En cuanto a la realización de actividades no económicas, llama la atención que los hombres desocupados se dedican más que el resto de la población masculina a hacer labores domésticas (45.5%), también las mujeres 91.8% (véase Cuadro 32).

Por otro lado, a diferencia de lo que ocurre con otras poblaciones hay más desocupadas realizando servicios sociales gratuitos que desocupados, dos por cada uno.

Respecto a las tasas de desocupación, vemos que las mujeres que hacen servicios sociales gratuitos tienen un nivel de desempleo muy alto alcanzando una tasa de 20.6%. En cambio, los hombres con mayor nivel de desempleo (6.7%) son los que se dedican a los quehaceres del hogar.

Por su parte, los registrados en el rubro "ninguna de las anteriores" tienen las tasas más bajas (1.6% mujeres y 3.4% hombres).

Cuadro 32

Población desocupada abierta y su distribución porcentual por sexo, según actividades no económicas, 1995

	Total	Mujeres	Hombres
Actividades no económicas	1,677,416	577,172	1,100,244
Estudiar	117,371	30,334	87,037
Quehaceres del hogar	1,030,623	529,983	500,640
Servicios sociales gratuitos	4,720	3,178	1,542
Ninguna de las anteriores	524,702	13,677	511,025
	100	100	100
Estudiar	7.0	5.3	7.9
Quehaceres del hogar	61.4	91.8	45.5
Servicios sociales gratuitos	0.3	0.6	0.1
Ninguna de las anteriores	31.3	2.4	46.4

Fuente: Encuesta Nacional de Empleo, 1995.

Gráfica 46

Tasas de desocupación abierta de mujeres y hombres por actividades no económicas, 1995

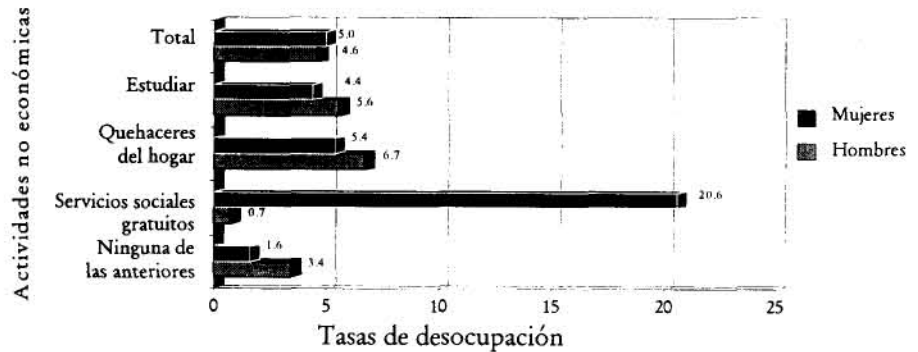

Fuente: Cálculos propios con datos de la Encuesta Nacional de Empleo, 1995.

Gráfica 47

Índice de feminidad de la población desocupada abierta por actividades no económicas, 1995

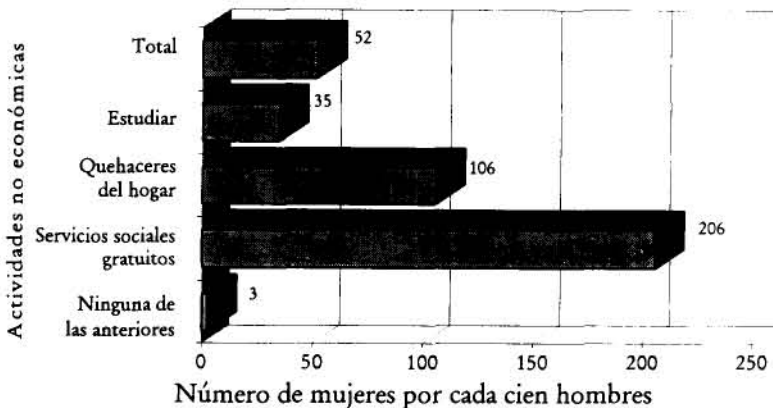

Fuente: Elaboración y cálculos propios con datos de la Encuesta Nacional de Empleo, 1995.

Notas

¹ La Tasa de Desempleo Abierto (TDA) muestra qué proporción de la Población Económicamente Activa (PEA), ha buscado trabajo durante los últimos dos meses sin encontrarlo. $TDA = (DA/PEA) * 100$

² Es importante aclarar que la Encuesta Nacional de Empleo (ENE) se realiza durante el segundo trimestre del año, por tal motivo la ENE-95 no captó a plenitud el efecto de la devaluación sobre el empleo. Se considera que fue en el tercer trimestre cuando el desempleo estuvo más alto, e incluso en el año de 1996.

³ Las cifras del total, es decir, la suma de hombres y mujeres no aparece en los cuadros ni en las gráficas.

⁴ Los crecimientos que mencionamos en el análisis de este Capítulo se refieren al volumen de población y no a la distribución porcentual que tienen su propio incremento y decremento y aparecen en los cuadros correspondientes.

⁵ Esta información que es para el total, es decir, mujeres y hombres, no aparece en los cuadros.

Desocupación encubierta

Desocupados encubiertos se les llama a aquellas personas económicamente inactivas que tienen intención de trabajar pero no han buscado empleo o una labor por su cuenta, pues saben que no encontrarán uno acorde a sus necesidades, aunque si éste se diera, lo tomarían.¹

En 1995, había 613,043 personas en esta situación, 372,660 mujeres, y 240,383

hombres, que junto con los desocupados abiertos llegan a 2 millones 300 mil desempleados.

Los desocupados encubiertos crecieron muy poco en comparación a los abiertos, sólo 11.7%, y fue mayor en los hombres (18.3%) que en las mujeres (7.8%) (véase Cuadro 33). Esto también es notorio en la tasa de

disponibilidad² que aumentó 9.7 y 49%, respectivamente (véase Cuadro 35).

Además, la tasa de disponibilidad masculina es mayor a la femenina, 3.6% y 1.7%. Pero aun cuando aumentaron más los hombres, el índice de feminidad sigue favoreciendo a las mujeres, hay 155 desocupadas encubiertas por cada 100 hombres. (Gráficas 48 y 49).

Cuadro 33

Mujeres y hombres desocupados encubiertos y su crecimiento por grupos de edad, nivel de instrucción y actividades no económicas, 1993 y 1995

Grupos de edad, nivel de instrucción y actividades no económicas	Desocupados encubiertos					
	1993	Mujeres 1995	% crec.	1993	Hombres 1995	% crec.
Total	345,756	372,660	7.8	203,144	240,383	18.3
Grupos de edad						
12 a 14 años	31,621	56,292	78.0	23,389	45,644	95.2
15 a 19 años	74,685	57,306	-23.3	54,869	42,963	-21.7
20 a 24 años	44,609	37,470	-16.0	19,197	13,482	-29.8
25 a 29 años	13,265	18,585	40.1	6,460	2,373	-63.3
30 a 34 años	23,271	24,404	4.9	7,465	7,835	5.0
35 a 39 años	27,322	25,960	-5.0	5,443	8,738	60.5
40 a 44 años	10,923	28,830	163.9	5,931	9,971	68.1
45 a 49 años	24,036	12,320	-48.7	5,325	7,161	34.5
50 a 54 años	11,458	20,176	76.1	7,532	21,110	180.3
55 a 59 años	23,709	12,958	-45.3	6,839	13,246	93.7
60 a 64 años	14,110	27,645	95.9	15,578	18,798	20.7
65 años y más	46,654	50,714	8.7	45,116	49,062	8.7
n.e.	102	0	-100.0	0	0	0.0
Nivel de instrucción						
Sin instrucción	62,744	76,089	21.3	23,270	35,379	52.0
Primaria incompleta	111,356	100,580	-9.7	56,348	61,801	9.7
Primaria completa	77,982	107,189	37.5	46,142	74,935	62.4
Capacitación para el trabajo	4,439	3,930	-11.5	941	1,150	22.2
1-3 años de secundaria	47,885	55,295	-15.5	55,263	44,664	-19.2
Subprofesional	27,927	11,422	-59.1	5,944	6,123	3.0
1-3 años preparatoria	7,752	7,547	-2.6	5,771	4,452	-22.9
Profesional	5,680	9,425	65.9	9,465	11,879	25.5
Actividades no económicas*						
Estudiar		44,171			44,335	
Quehaceres del hogar		323,547			100,536	
Servicios sociales gratuitos		1,178			3,743	
Ninguna de las anteriores		3,764			91,769	

Fuente: Encuesta Nacional de Educación, Capacitación y Empleo y Encuesta Nacional de Empleo, 1993 y 1995 y cálculos propios.

*Información sólo para 1995.

Grupos de edad

Respecto a la distribución por grupos de edad, vemos que casi la mitad tiene menos de 20 años (33%) o más de 64 (16.3%), y esta concentración en los grupos extremos es mayor en el caso de los hombres.

El 36.9% de los desocupados encubiertos varones se encuentran entre los 12 y 19 años y el 20.4% tiene 65 o más. Por su parte, las mujeres respectivamente tienen al 30.5% y al 13.6%.

Las diferencias por sexo son marcadas, ya que mientras el 42.5% de los desocupados cuenta con 50 años o más, sólo tenemos al 29.9% de las desocupadas. Asimismo, mientras ellas tienen al 15.1% con 20 a 29 años, ellos no llegan ni a la mitad de ese porcentaje (6.6%).

Por otro lado, podemos ver que de 1993 a 1995, creció más la población desocupada encubierta de edad avanzada. En el caso de las mujeres, el mayor crecimiento se dio de los 40 a los 44 años (163.9%) y en el de los hombres de los 50 a los 54 años (180.3%) (Cuadro 33). Sin embargo, también crecieron bastante los niños que están dispuestos a trabajar (12 a 14 años) en ambos sexos, 78% mujeres y 95.2% hombres, además de las ancianas de 60 a 64 años (95.9%) y los de 55 a 59 años (93.7%).

Sin embargo, disminuyen algunos grupos de manera importante: 48.7% las desocupadas de 45 a 49 años y 63.3% los desocupados de 25 a 29 años.

Al analizar las tasas de disponibilidad por grupos de edad, vemos que la inclinación para trabajar es mayor en el caso de las mujeres de edad avanzada, mientras que en los hombres, la mayor disposición se da entre los 30 y 54 años con niveles bastante elevados.

Asimismo, las tasas más bajas se dan en los hombres de menos de 30 años y en las

mujeres de 25 a 29 y 40 a 44 años. Respecto al índice de feminidad, vemos que a diferencia de lo que ocurre con los desocupados abiertos, hay más mujeres que hombres en prácticamente todos los grupos de edad, a excepción del de 50 a 54 y 55 a 59 años, que por cierto son de los que crecieron más en el caso masculino (véase Gráfica 48).

Cuadro 34

Distribución porcentual de las mujeres y hombres desocupados encubiertos por grupos de edad, nivel de instrucción y actividades no económicas, 1993 y 1995

<i>Grupos de edad, nivel de instrucción y actividades no económicas</i>	<i>Desocupados encubiertos</i>					
	<i>Mujeres</i>			<i>Hombres</i>		
	1993	1995	% crec.	1993	1995	% crec.
Grupos de edad	100.0	100.0		100.0	100.0	
12 a 14 años	9.1	15.1	65.2	11.5	19.0	64.9
15 a 19 años	21.6	15.4	-28.8	27.0	17.9	-33.8
20 a 24 años	12.9	10.1	-22.1	9.4	5.6	-40.6
25 a 29 años	3.8	5.0	30.0	3.2	1.0	-69.0
30 a 34 años	6.7	6.5	-2.7	3.7	3.3	-11.3
35 a 39 años	7.9	7.0	-11.8	2.7	3.6	35.7
40 a 44 años	3.2	7.7	144.9	2.9	4.1	42.1
45 a 49 años	7.0	3.3	-52.4	2.6	3.0	13.6
50 a 54 años	3.3	5.4	63.4	3.7	8.8	136.9
55 a 59 años	6.9	3.5	-49.3	3.4	5.5	63.7
60 a 64 años	4.1	7.4	81.8	7.7	7.8	2.0
65 años y más	13.5	13.6	0.9	22.2	20.4	-8.1
n.e.	0.03	0.0	-100.0	0.0	0.0	0.0
Nivel de instrucción	100.0	100.0		100.0	100.0	
Sin instrucción	18.1	20.4	12.5	11.5	14.7	28.5
Primaria incompleta	32.2	27.0	-16.2	27.7	25.7	-7.3
Primaria completa	22.6	28.8	27.4	22.7	31.2	37.4
Capacitación en el trabajo	1.3	1.1	-15.4	0.5	0.5	0.0
1-3 años de secundaria	13.8	14.8	7.2	27.2	18.6	-31.6
Subprofesional	8.1	3.1	-61.7	2.9	2.5	-13.8
1-3 años de preparatoria	2.2	2.0	-9.1	2.8	1.9	-32.1
Profesional	1.6	2.5	56.3	4.7	4.9	4.3
Actividades no económicas*		100.0			100.0	
Estudiar		11.9			18.4	
Quehaceres del hogar		86.8			41.8	
Servicios sociales gratuitos		0.3			1.6	
Ninguna de las anteriores		1.0			38.2	

Fuente: Cálculos propios con base en la *Encuesta Nacional de Educación, Capacitación y Empleo* y la *Encuesta Nacional de Empleo*, 1993 y 1995.

*Información sólo para 1995.

Nivel de instrucción

Una de las principales características de los desocupados encubiertos, es su bajo nivel de instrucción. En 1995, el 77.2% de las mujeres y el 72.1% de los hombres, tenía primaria completa o menos. En general, la composición de los desocupados encubiertos es distinta al resto de los inactivos y a los desocupados abiertos, además, contrario a lo que sucede con estos últimos, el nivel de desocupación disminuye después de la primaria (recordemos que en el caso de los desocupados abiertos, conforme aumenta la escolaridad aumenta la desocupación). Asimismo, los de nivel profesional representan sólo el 2.5% de las mujeres y el 4.9% de los hombres, mientras que en la desocupación abierta son el 16.7 y el 12.7%, respectivamente.

Respecto a las tasas de disponibilidad, son mayores en los hombres con primaria completa (6.5%) y sin instrucción (5.4%). Estos niveles también tienen la desocupación más alta en las mujeres, pero no alcanzan ni la mitad de la de ellos (2.2 y 2.3%, respectivamente). Las tasas femeninas más bajas, están en el nivel subprofesional, preparatoria y profesional, y las masculinas en estas dos últimas además de la secundaria (véase Cuadro 35).

No obstante la baja escolaridad de los desocupados encubiertos, y sobre todo de las mujeres, vemos en el caso de ellas, que creció más el volumen de las de nivel profesional (65.9%), seguidas de las de primaria completa (37.5%) y de las sin instrucción (21.3%). En el caso de los hombres, esos mismos niveles obtuvieron el

mayor aumento aunque en diferente orden: primero los de primaria completa (62.4%), después los sin instrucción (52.0%), y finalmente, los de nivel profesional (25.5%). Llama la atención el crecimiento de las profesionales, porque como se puede ver en el índice de feminidad de la Gráfica 49, sólo en este nivel hay más hombres que mujeres,

para 1995. Respecto a las tasas de inactividad, observamos que para las mujeres solamente aumentaron las sin instrucción (33.3%) y las de primaria completa (33.4%), el resto disminuyó. Los hombres decrecieron de la secundaria en adelante, y entre los que crecieron, el principal fue capacitación para el trabajo (152.6%). (Cuadro 35).

Gráfica 48

Índice de feminidad de la población desocupada encubierta por grupos de edad, 1993 y 1995

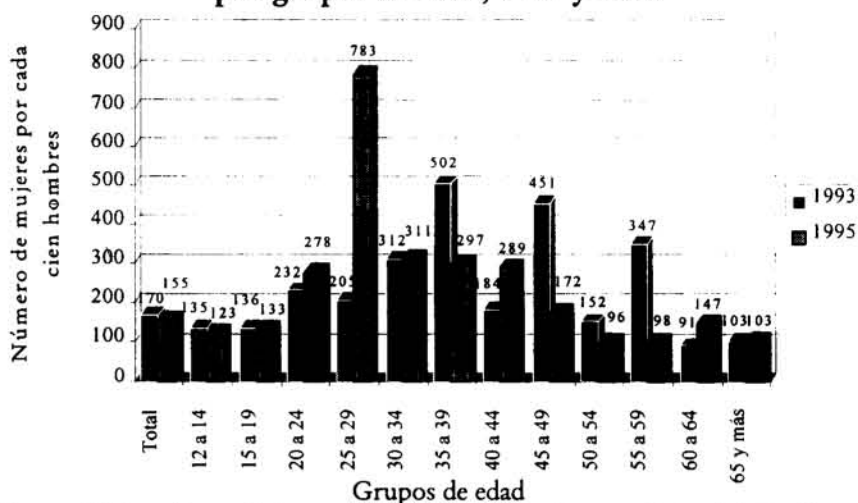

Fuente: Elaboración y cálculos propios con datos de la Encuesta Nacional de Empleo, 1993 y 1995.

Gráfica 49

Índice de feminidad de la población desocupada encubierta por nivel de instrucción, 1993 y 1995



Fuente: Elaboración y cálculos propios con datos de la Encuesta Nacional de Educación, Capacitación y Empleo, 1993 y 1995.

Actividades no económicas

Cuadro 35

Respecto a las actividades no económicas que realizan las y los desocupados encubiertos, se presentan, al igual que en las demás poblaciones, diferencias genéricas importantes. La mayoría de las desocupadas encubiertas se dedica a los quehaceres del hogar (86.8%), y prácticamente, el resto a estudiar (11.9%).

Los hombres por el contrario, se distribuyen más entre las diversas actividades, tienen una proporción mayor que las mujeres estudiando (18.4%), y sólo el 41.8% realiza actividades domésticas, además un porcentaje importante (38.2%) se ubica en "ninguna de las anteriores".

Sin embargo, vemos que los desocupados encubiertos de ambos sexos, se encuentran en una situación relativamente más ventajosa respecto a los abiertos, ya que tienen un porcentaje mayor de su población estudiando y uno menor realizando actividades domésticas.

Tasas de disponibilidad económica de mujeres y hombres por grupos de edad, nivel de instrucción y actividades no económicas, 1993 y 1995

Grupos de edad, nivel de instrucción y actividades no económicas	Tasas de disponibilidad económica					
	1993	Mujeres 1995	% crec.	Hombres 1993	Hombres 1995	% crec.
Total	1.6	1.7	4.9	3.3	3.6	9.7
Grupos de edad						
12 a 14 años	1.1	1.9	80.9	1.0	2.09	4.9
15 a 19 años	2.1	1.7	-22.8	3.0	2.2	-27.1
20 a 24 años	1.9	1.5	-22.4	3.4	2.4	-29.4
25 a 29 años	0.7	0.9	34.7	4.7	1.8	-61.9
30 a 34 años	1.3	1.3	1.6	13.8	11.8	-14.5
35 a 39 años	1.7	1.6	-6.6	12.1	14.5	20.1
40 a 44 años	0.9	2.1	140.1	9.1	12.3	36.2
45 a 49 años	2.2	1.1	-51.5	10.2	8.4	-17.7
50 a 54 años	1.0	1.9	82.2	5.9	18.1	207.4
55 a 59 años	2.8	1.4	-49.5	5.2	7.6	47.3
60 a 64 años	1.8	3.5	89.4	7.9	7.5	-5.9
65 años y más	2.5	2.6	6.2	6.1	5.2	-14.0
n.e.	1.6	0.0	-100.0	0.0	0.0	0.0
Nivel de Instrucción						
Sin instrucción	1.7	2.3	33.3	3.9	5.4	36.7
Primaria incompleta	1.9	1.9	-2.8	3.8	3.9	4.1
Primaria completa	1.7	2.2	33.4	4.5	6.5	45.0
Capacitación para el trabajo	1.3	1.3	-1.0	3.7	9.5	152.6
1-3 años de Secundaria	2.6	1.3	-52.1	7.6	2.3	-70.0
Subprofesional	2.2	0.8	-62.9	4.1	3.9	-5.3
1-3 años de preparatoria	0.8	0.6	-21.6	0.9	0.6	-27.9
Profesional medio y superior	3.8	1.2	-67.3	2.9	2.5	-14.7
Actividades no económicas*						
Estudiar		0.9			1.1	
Quehaceres del hogar		2.0			8.3	
Servicios sociales gratuitos		4.5			17.3	
Ninguna de las anteriores		0.9			7.3	

Fuente: Cálculos propios con datos de la Encuesta Nacional de Educación, Capacitación y Empleo, y la Encuesta Nacional de Empleo, 1993 y 1995.

* Información sólo para 1995.

Gráfica 50

Índice de femineidad de la población desocupada encubierta por actividades no económicas,

1995

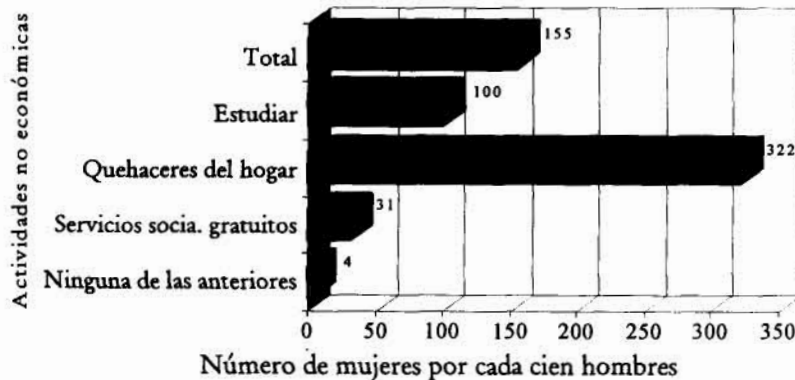

Notas

¹ También se les llama inactivos disponibles.

² La Tasa de Disponibilidad es la proporción de inactivos dispuestos a trabajar y se calcula de la siguiente manera: $TD = (ID/PEI) * 100$, donde ID es el número de inactivos disponibles y PEI la Población Económicamente Inactiva.

Fuente: Elaboración y cálculos propios con datos de la Encuesta Nacional de Empleo, 1995.

Capítulo 5

Distribución por estado civil y número de hijos

En este apartado presentamos algunas características de la mujer económicamente activa e inactiva en relación a su estado civil, condición de paridad¹ y número de hijos.

Estado civil

En 1995, el 63% de las mujeres mexicanas declararon haber estado unidas alguna vez, por lo tanto sólo el 37% eran solteras. Las primeras crecieron 8.3%,² mientras que las segundas disminuyeron muy poco (0.1%) (véase Cuadro 36).

El 45.6% de las mujeres de 12 años y más está casada, el 6.6% en unión libre, el 7.2% es viuda y sólo el 3.4% divorciada o separada. Las divorciadas casi se triplicaron de 1993 a 1995, pues crecieron 204%, mientras que las viudas, casadas y en unión libre aumentaron poco (2.2, 8.4 y 13.1%, respectivamente). Sólo las separadas disminuyeron, 58.5%.

Por condición de actividad, la situación varía, las económicamente activas tienen un mayor porcentaje de solteras (41.6%) que las inactivas (34.5%), aumentando las primeras (3.1%) y disminuyendo las segundas (2%).

Las alguna vez unidas crecieron en ambas poblaciones sobre todo entre las activas (15%). Llama la atención que las casadas y en unión libre aumentaron más entre las activas, mientras que las divorciadas y viudas en las inactivas.

Las mujeres ocupadas, tienen una distribución y un crecimiento similar al total de activas (pues representan el 95%) con excepción de las solteras que disminuyeron (0.9%). En cambio, entre las desocupadas, las solteras se duplicaron, de hecho encontramos en, prácticamente todas las categorías, un crecimiento muy por arriba al resto de las poblaciones y la disminución más baja de las separadas (10.2%).

Las desocupadas tienen como característica particular estar compuestas, en su mayoría, de solteras (63.8%), aunque hay un porcentaje importante de casadas (22%).

Al analizar únicamente a las alguna vez unidas, se observa que la mayoría se encuentra casada (72.5%), siendo mayor el porcentaje entre las inactivas (74.8%) y menor entre las desocupadas (61.7%).

Respecto a las tasas de participación económica por estado civil, destacan las divorciadas y separadas en niveles de 65.9 y 73.9%, respectivamente. En cuanto a las casadas y en unión libre se encuentra la participación más baja (29.8 y 29.7%), aunque de 1993 a 1995 creció más en estas últimas (15%), así como en las separadas (17.5%).

En lo correspondiente a las tasas de desocupación, vemos que las solteras, como era de esperarse, tienen la tasa más alta (7.7%), seguidas de las separadas (5.2%), y divorciadas (5%) y la más baja se encuentra entre las viudas (2%). El mayor crecimiento se dio entre las separadas (271.1%) y el menor entre las casadas (12.1%).

Cuadro 36

Población femenina de 12 años y más y su distribución porcentual por estado civil, según condición de actividad y ocupación, 1993 y 1995

Estado civil	Población femenina de 12 años y más			Población Económicamente Activa			Población ocupada		
	1993	1995	% crec.	1993	1995	% crec.	1993	1995	% crec.
Total	31,535,212	33,142,025	5.1	10,408,346	11,431,484	9.8	10,084,643	10,854,312	7.6
Soltera	12,269,980	12,259,976	-0.1	4,614,719	4,759,817	3.1	4,432,707	4,391,551	-0.9
Alguna vez unida	19,232,230	20,832,381	8.3	5,789,272	6,654,796	15.0	5,647,581	6,448,763	14.2
Casada	13,940,038	15,112,096	8.4	3,871,701	4,507,990	16.4	3,774,316	4,380,885	16.1
Unión libre	1,947,663	2,202,149	13.1	503,778	655,136	30.0	487,613	629,937	29.2
Divorciada	270,023	820,887	204.0	186,858	540,705	189.4	184,330	513,561	178.6
Separada	732,562	304,280	-58.5	460,962	224,952	-51.2	447,832	213,155	-52.4
Viuda	2,341,944	2,392,969	2.2	765,973	726,013	-5.2	753,490	711,225	-5.6
n.e.	33,002	49,668	50.5	4,355	16,871	287.4	4,355	13,998	221.4
Total	100.0	100.0		100.0	100.0		100.0	100.0	
Soltera	38.9	37.0	-4.9	44.3	41.6	-6.1	44.0	40.5	-8.0
Alguna vez unida	61.0	62.9	3.1	55.6	58.2	4.7	56.0	59.4	6.1
Casada	44.2	45.6	3.2	37.2	39.4	6.0	37.4	40.4	7.8
Unión libre	6.2	6.6	7.6	4.8	5.7	18.4	4.8	5.8	20.0
Divorciada	0.9	2.5	189.3	1.8	4.7	163.5	1.8	4.7	158.9
Separada	2.3	0.9	-60.5	4.4	2.0	-55.6	4.4	2.0	-55.8
Viuda	7.4	7.2	-2.8	7.4	6.4	-13.7	7.5	6.6	-12.3
n.e.	0.1	0.1	43.2	0.04	0.1	252.7	0.04	0.1	198.6
Alguna vez unida	100.0	100.0		100.0	100.0		100.0	100.0	
Casada	72.5	72.5	0.1	66.9	67.7	1.3	66.8	67.9	1.7
Unión libre	10.1	10.6	4.4	8.7	9.8	13.1	8.6	9.8	13.1
Divorciada	1.4	3.9	180.7	3.2	8.1	151.7	3.3	8.0	144.0
Separada	3.8	1.5	-61.7	8.0	3.4	-57.5	7.9	3.3	-58.3
Viuda	12.2	11.5	-5.7	13.2	10.9	-17.5	13.3	11.0	-17.3

	Población Desocupada Abierta			Población Económicamente Inactiva		
	1993	1995	% crec.	1993	1995	% crec.
Total	323,703	577,172	78.3	21,126,866	21,710,541	2.8
Soltera	182,012	368,266	102.3	7,655,261	7,500,159	-2.0
Alguna vez unida	141,691	206,033	45.4	13,442,958	14,177,585	5.5
Casada	97,385	127,105	30.5	10,068,337	10,604,106	5.3
Unión libre	16,165	25,199	55.9	1,443,885	1,547,013	7.1
Divorciada	2,528	27,144	973.7	83,165	280,182	236.9
Separada	13,130	11,797	-10.2	271,600	79,328	-70.8
Viuda	12,483	14,788	18.5	1,575,971	1,666,956	5.8
n.e.	0	2,873		28,647	32,797	14.5
Total	100.0	100.0		100.0	100.0	
Soltera	56.2	63.8	13.5	36.2	34.5	-4.7
Alguna vez unida	43.8	35.7	-18.4	63.6	65.3	2.6
Casada	30.1	22.0	-26.8	47.7	48.8	2.5
Unión libre	5.0	4.4	-12.6	6.8	7.1	4.3
Divorciada	0.8	4.7	502.2	0.4	1.3	227.8
Separada	4.1	2.0	-49.6	1.3	0.4	-71.6
Viuda	3.9	2.6	-33.6	7.5	7.7	2.9
n.e.	0.0	0.5	100.0	0.1	0.2	11.4
Alguna vez unida	100.0	100.0		100.0	100.0	
Casada	68.7	61.7	-10.2	74.9	74.8	-0.1
Unión libre	11.4	12.2	7.2	10.7	10.9	1.6
Divorciada	1.8	13.2	638.4	0.6	2.0	219.4
Separada	9.3	5.7	-38.2	2.0	0.6	-72.3
Viuda	8.8	7.2	-18.5	11.7	11.8	0.3

Fuente: Cálculos propios con base en la Encuesta Nacional de Empleo, 1993 y 1995.

Cuadro 37

Tasas femeninas de participación (TPE), ocupación (TO), desocupación abierta (TDA) e inactividad (TI), por estado civil, 1993 y 1995

	Tasas											
	TPE			TO			TDA			TI		
	1993	1995	% crec.	1993	1995	% crec.	1993	1995	% crec.	1993	1995	% crec.
Total	33.0	34.5	4.5	96.9	95.0	-2.0	3.1	5.0	62.3	67.0	65.5	-2.2
Soltera	37.6	38.8	3.2	96.1	92.3	-3.9	3.9	7.7	96.2	62.4	61.2	-1.9
Alguna vez unida	30.1	31.9	6.1	97.6	96.9	-0.7	2.4	3.1	26.5	69.9	68.1	-2.6
Casada	27.8	29.8	7.4	97.5	97.2	-0.3	2.5	2.8	12.1	72.2	70.2	-2.8
Unión libre	25.9	29.7	15.0	96.8	96.2	-0.7	3.2	3.8	19.9	74.1	70.3	-5.2
Divorciada	69.2	65.9	-4.8	98.6	95.0	-3.7	1.4	5.0	271.1	30.8	34.1	10.8
Separada	62.9	73.9	17.5	97.2	94.8	-2.5	2.8	5.2	84.1	37.1	26.1	-29.7
Viuda	32.7	30.3	-7.2	98.4	98.0	-0.4	1.6	2.0	25.0	67.3	69.7	3.5
n.e.	13.2	34.0	157.4	100.0	83.0	-17.0	0.0	17.0	100.0	86.8	66.0	-23.9

Fuente: Elaboración y cálculos propios con base en la Encuesta Nacional de Empleo, 1993 y 1995.

Cuadro 38

Población femenina de 12 años y más y su distribución porcentual por condición de paridad, según condición de actividad y ocupación, 1993 y 1995

Condición de paridad	Población femenina de 12 años y más			Población Económicamente Activa			Población ocupada		
	1993	1995	% crec.	1993	1995	% crec.	1993	1995	% crec.
Total	31,535,212	33,142,025	5.1	10,408,346	11,431,484	9.8	10,084,643	10,854,312	7.6
Sin hijos	12,314,925	12,437,374	1.0	4,331,368	4,539,865	4.8	4,149,655	4,187,192	0.9
Con hijos	19,220,287	20,704,651	7.7	6,076,978	6,891,619	13.4	5,934,988	6,667,120	12.3
1 a 2 hijos	6,034,989	7,192,275	19.2	2,333,222	2,756,313	18.1	2,241,847	2,628,489	17.2
3 a 5 hijos	7,132,004	7,740,783	8.5	2,252,205	2,619,811	16.3	2,225,114	2,548,977	14.6
6 hijos y más	5,946,934	5,643,310	-5.1	1,468,329	1,478,288	0.7	1,444,805	1,452,447	0.5
No especificado	106,360	128,283	20.6	23,222	37,207	60.2	23,222	37,207	60.2
Total	100.0	100.0		100.0	100.0		100.0	100.0	
Sin hijos	39.1	37.5	-3.9	41.6	39.7	-4.6	41.1	38.6	-6.3
Con hijos	60.9	62.5	2.5	58.4	60.3	3.3	58.9	61.4	4.4
1 a 2 hijos	19.1	21.7	13.4	22.4	24.1	7.6	22.2	24.2	8.9
3 a 5 hijos	22.6	23.4	3.3	21.6	22.9	5.9	22.1	23.5	6.4
6 hijos y más	18.9	17.0	-9.7	14.1	12.9	-8.3	14.3	13.4	-6.6
No especificado	0.3	0.4	14.8	0.2	0.3	45.9	0.2	0.3	48.9
Con hijos	100.0	100.0		100.0	100.0		100.0	100.0	
1 a 2 hijos	31.4	34.7	10.6	38.4	40.0	4.2	37.8	39.4	4.4
3 a 5 hijos	37.1	37.4	0.8	37.1	38.0	2.6	37.5	38.2	2.0
6 hijos y más	30.9	27.3	-11.9	24.2	21.5	-11.2	24.3	21.8	-10.5
No especificado	0.6	0.6	12.0	0.4	0.5	41.3	0.4	0.6	42.6
	Población desocupada abierta			Población Económicamente Inactiva					
	1993	1995	% crec.	1993	1995	% crec.			
Total	323,703	577,172	78.3	21,126,866	21,710,541	2.8			
Sin hijos	181,713	352,673	94.1	7,983,557	7,897,509	-1.1			
Con hijos	141,990	224,499	58.1	13,143,309	13,813,032	5.1			
1 a 2 hijos	91,375	127,824	39.9	3,701,767	4,435,962	19.8			
3 a 5 hijos	27,091	70,834	161.5	4,879,799	5,120,972	4.9			
6 hijos y más	23,524	25,841	9.8	4,478,605	4,165,022	-7.0			
No especificado	0	0	0.0	83,138	91,076	9.5			
Total	100.0	100.0		100.0	100.0				
Sin hijos	56.1	61.1	8.8	37.8	36.4	-3.7			
Con hijos	43.9	38.9	-11.3	62.2	63.6	2.3			
1 a 2 hijos	28.2	22.1	-21.5	17.5	20.4	16.6			
3 a 5 hijos	8.4	12.3	46.6	23.1	23.6	2.1			
6 hijos y más	7.3	4.5	-38.4	21.2	19.2	-9.5			
No especificado	0.0	0.0	0.0	0.4	0.4	6.6			
Con hijos	100.0	100.0		100.0	100.0				
1 a 2 hijos	64.4	56.9	-11.5	28.2	32.1	14.0			
3 a 5 hijos	19.1	31.6	65.4	37.1	37.1	-0.1			
6 hijos y más	16.6	11.5	-30.5	34.1	30.2	-11.5			
No especificado	0.0	0.0	0.0	0.6	0.7	4.2			

Fuente: Cálculos propios con base en la Encuesta Nacional de Empleo, 1993 y 1995.

Condición de paridad

En 1995, el 62.5% de las mujeres mexicanas de 12 años y más había tenido al menos un hijo nacido vivo, aumentando en comparación a 1993, 7.7% lo cual contrasta con el 1% de crecimiento de las mujeres sin hijos (véase Cuadro 38).

Asimismo, encontramos un porcentaje mayor de inactivas con hijos (63.6%) que de activas (60.3%), pero estas últimas aumentaron 2.6 veces más que las primeras. Las activas sin hijos también aumentaron (4.8%), pero las inactivas disminuyeron (1.1%).

Por su parte, las tasas de participación económica muestran un mayor crecimiento entre las mujeres con hijos (5.3%) que sin hijos (3.8%) (Cuadro 39).

Respecto a la condición de ocupación, encontramos diferencias importantes entre desocupadas y ocupadas. Las primeras tienen un porcentaje significativamente superior de mujeres sin hijos (61.1% contra 38.6%), eso refuerza la idea de que la desocupación abierta es una situación de "privilegio" que se puede dar por ejemplo en

mujeres solteras y entre las que no tienen hijos. Estas últimas casi se duplicaron, mientras que las madres desocupadas crecieron a la mitad. Las ocupadas por su parte, tienen porcentajes, tanto de crecimiento como en la distribución por paridad, similares a la PEA total. En lo tocante a las tasas de desocupación, vemos cómo las mujeres sin hijos alcanzan una tasa muy alta de 7.8%, mientras que la de las madres es sólo de 3.3%. El crecimiento, además, fue mayor entre las primeras (85.2%) que en las segundas (39.4%).

Cuadro 39

Tasas femeninas de participación (TPE), ocupación (TO), desocupación abierta (TDA) e inactividad (TI), por condición de paridad y número de hijos, 1993 y 1995

	TPE			TO			Tasas TDA			TI		
	1993	1995	% crec.	1993	1995	% crec.	1993	1995	% crec.	1993	1995	% crec.
Total	33.0	34.5	4.5	96.9	95.0	-2.0	3.1	5.0	62.3	67.0	65.5	-2.2
Sin hijos	35.2	36.5	3.8	95.8	92.2	-3.7	4.2	7.8	85.2	64.8	63.5	-2.1
Con hijos	31.6	33.3	5.3	97.7	96.7	-0.9	2.3	3.3	39.4	68.4	66.7	-2.4
1 a 2 hijos	38.7	38.3	-0.9	96.1	95.4	-0.8	3.9	4.6	18.4	61.3	61.7	0.6
3 a 5 hijos	31.6	33.8	7.2	98.8	97.3	-1.5	1.2	2.7	124.8	68.4	66.2	-3.3
6 hijos y más	24.7	26.2	6.1	98.4	98.3	-0.1	1.6	1.7	9.1	75.3	73.8	-2.0
No especificado	21.8	29.0	32.8	100.0	100.0	0.0	0.0	0.0	0.0	78.2	71.0	-9.2

Fuente: Cálculos propios con base en la Encuesta Nacional de Empleo, 1993 y 1995.

Número de hijos

El promedio de hijos nacidos vivos, según la ENE-95, fue de 2.7 hijos por mujer de 12 años o más, y se presenta diferente para las activas e inactivas, siendo más alto entre estas últimas, 2.3 y 2.9, respectivamente (Cuadro 40).

Analizando sólo a las madres, encontramos que el promedio aumenta a 4.3 hijos por mujer. En el caso de las activas sube a 3.8, y en el de las inactivas a 4.5.

Por otro lado, hay una proporción similar de mujeres con 1 a 2 hijos y 3 a 5, siendo la de estas últimas ligeramente mayor, (34.7% y 37.4, respectivamente). Las que tienen 6 o más representan el 27.3% (véase Cuadro 38).

Asimismo, la PEA tiene una proporción superior de mujeres con 1 o 2 hijos y con 3 a 5 que la PEI, que a su vez presenta una mayor proporción con 6 o más.

En términos generales, crece más el volumen de mujeres con 1 y 2 hijos (19.2%), y disminuye el de 6 y más (5.1%). Pero llama la atención que las mujeres con 3 a 5 hijos aumentaran más entre las activas (16.3%) que las inactivas (4.9%), y que las de 6 y más decrecieran entre las segundas (7%) y entre las primeras (0.7%). (Cuadro 38).

Por otra parte, respecto a las tasas de participación, el nivel es mayor para las mujeres con 1 o 2 hijos (38.3%), sin embargo, sorprende que su participación haya disminuido de 1993 a 1995 (0.9%), y sobre todo porque creció en las mujeres con 3 a 5 hijos (7.2%) y 6 y más (6.1%). Las tasas de participación de estas últimas fueron 33.8% y 26.2%, respectivamente. (Cuadro 39). Al analizar las tasas desagregadas

se observa claramente cómo al aumentar el número de hijos disminuye la participación económica (véase Gráfica 51). Por condición de ocupación es importante analizar a las desocupadas, ya que las ocupadas tienen porcentajes similares a la PEA total. Más de la mitad (56.9%) de las madres desocupadas tiene 1 o 2 hijos, y crecieron de 1993 a 1995 39.9%, sin embargo, con 3 a 5 hijos aumentaron 2.8 veces más.

En lo que respecta a las tasas de desocupación, podemos observar que conforme aumenta el número de hijos la tasa se reduce, siendo de sólo 1.7% para las madres con 6 o más, y de 4.6% para las de 1 a 2 hijos. El crecimiento abarcó todos los rubros, pero aumentó más en el caso de las que tienen de 3 a 5 hijos (124.8%).

Gráfica 51

Tasas femeninas de participación económica, por condición de paridad y número de hijos nacidos vivos, 1995

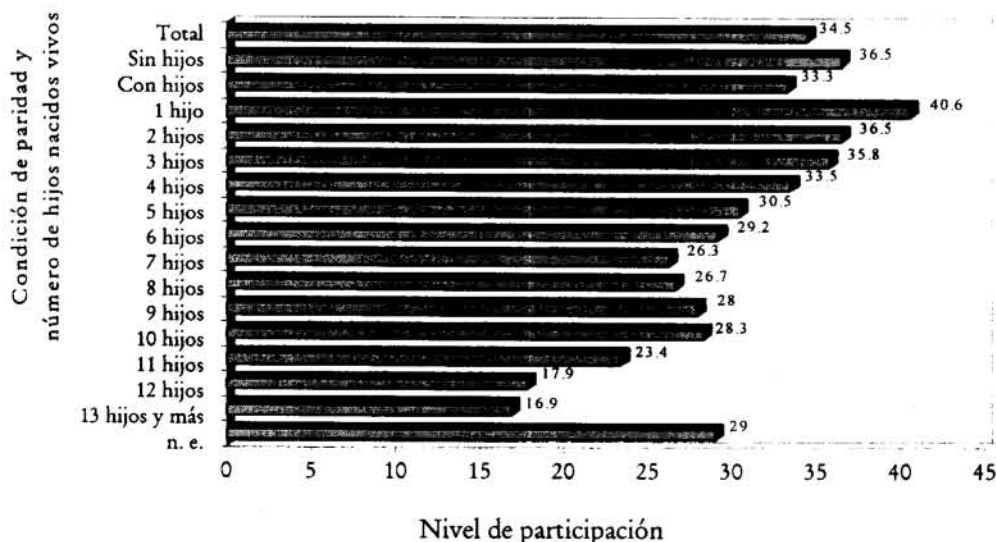

Fuente: Elaboración y cálculos propios con base en datos de la Encuesta Nacional de Empleo, 1995.

Gráfica 52

Tasas femeninas de inactividad por condición de paridad y número de hijos nacidos vivos, 1995

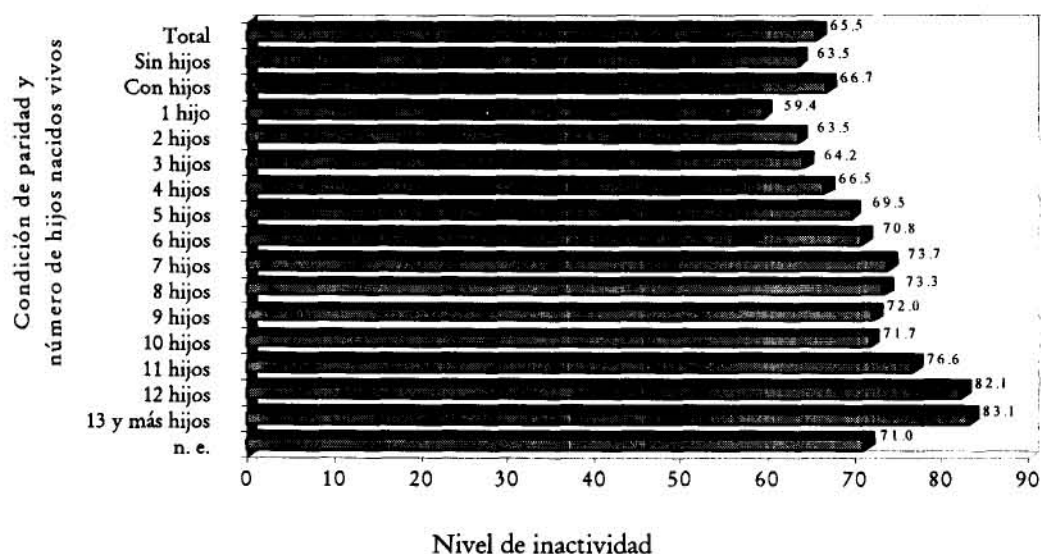

Fuente: Elaboración y cálculos propios con base en datos de la *Encuesta Nacional de Empleo*, 1995.

Cuadro 40

Población femenina de 12 años y más y su distribución porcentual por número de hijos nacidos vivos, según condición de actividad, promedio de hijos nacidos vivos, 1995

Número de hijos nacidos vivos	Población femenina de 12 años y más				Distribución porcentual		
	Total	Activas	Inactivas	Total	Activas	Inactivas	
Total	33,142,025	11,431,484	21,710,541	100.0	100.0	100.0	
Sin hijos	12,437,374	4,539,865	7,897,509	36.4	39.7	36.4	
Con hijos	20,704,651	6,891,619	13,813,032	62.5	100.0	63.6	100.0
1 hijo	3,178,496	1,291,941	1,886,555	9.6	15.4	8.7	15.4
2 hijos	4,013,779	1,464,372	2,549,407	12.1	19.4	11.7	19.4
3 hijos	3,464,163	1,238,760	2,225,403	10.5	16.7	10.3	16.7
4 hijos	2,535,525	850,585	1,684,940	7.7	12.2	7.8	12.2
5 hijos	1,741,095	530,466	1,210,629	5.3	8.4	5.6	8.4
6 hijos	1,391,961	406,244	985,717	4.2	6.7	4.5	6.7
7 hijos	1,098,209	289,022	809,187	3.3	5.3	3.7	5.3
8 hijos	828,603	221,290	607,313	2.5	4.0	2.8	4.0
9 hijos	693,090	194,196	498,894	2.1	3.3	2.3	3.3
10 hijos	562,792	159,298	403,494	1.7	2.7	1.9	2.7
11 hijos	379,520	88,630	290,890	1.1	1.8	1.3	1.8
12 hijos	304,965	54,732	250,233	0.9	1.5	1.2	1.5
13 y más hijos	384,170	64,876	319,294	1.2	1.9	1.5	1.9
n.e.	128,283	37,207	91,076	0.4	0.6	0.4	0.6
Promedio							
Total mujeres	2.7	2.3	2.9				
Sólo con hijos	4.2	3.8	4.5				

Fuente: *Encuesta Nacional de Empleo*, 1995 y cálculos propios.

Grupos de edad

Por grupos de edad, encontramos que aproximadamente 9 de cada diez mujeres con 30 años o más, han tenido al menos un hijo, mientras que de los 15 a 19 y 12 a 14 años sólo

una de cada diez y una de cada cien, respectivamente. De los 20 a 24 años poco menos de la mitad ha procreado y de los 25 a 29 dos de cada tres mujeres.

La situación se presenta diferente por condición de actividad. En todos los grupos de edad, las inactivas tienen

proporcionalmente más mujeres con hijos que las activas y la diferencia es mayor conforme se reduce la edad (véase Cuadro 43).

Sin embargo, llama la atención el crecimiento de 74.1% de las madres activas de 15 a 19 años, mientras las inactivas de esas edades se

Cuadro 41

Porcentaje de crecimiento de la población femenina de 12 años y más, PEA y PEI, por grupos de edad, según condición de paridad y número de hijos nacidos vivos, 1993-1995

Grupos de edad	Población femenina 12 y más		Condición de paridad y número de hijos			
	Sin hijos	Con hijos	1 a 2 hijos	3 a 5 hijos	6 y más hijos	% crec.
Total	5.1	1.0	7.7	19.2	8.5	-5.1
12 a 14	1.1	1.1	2.2	-39.2		
15 a 19	-1.6	-2.5	6.6	10.3	10.8	100.0
20 a 24	8.5	-0.4	21.1	28.2	-6.2	-48.0
25 a 29	11.6	21.0	8.3	21.8	-0.5	-41.6
30 a 34	5.1	-7.7	7.1	13.4	7.7	-14.2
35 a 39	9.2	7.1	9.4	37.9	10.8	-18.6
40 a 44	8.4	36.9	6.7	5.8	19.2	-9.5
45 a 49	6.6	15.8	6.1	26.3	24.6	-13.8
50 a 54	-2.6	-32.7	-0.1	39.1	3.6	-10.5
55 a 59	10.6	27.5	9.6	1.4	20.2	8.0
60 a 64	6.2	-11.5	7.7	6.3	19.6	3.0
65 y más	2.4	6.8	2.0	-17.1	-9.6	12.1
n. e.	176.7	150.7	184.2	1155.5	1012.9	-51.3
PEA	9.8	4.8	13.4	18.1	16.3	0.7
12 a 14	28.4	28.4	0.0	0.0		
15 a 19	-3.8	-7.0	74.1	66.3	421.1	100.0
20 a 24	8.9	2.4	28.6	33.2	8.8	-96.7
25 a 29	22.5	34.2	14.1	6.1	30.5	47.6
30 a 34	7.6	-3.4	10.6	12.6	5.3	28.2
35 a 39	20.5	2.3	23.4	46.3	12.5	11.1
40 a 44	6.4	-2.9	7.4	-0.9	10.3	8.4
45 a 49	8.0	5.8	8.2	32.6	36.5	-23.6
50 a 54	-1.0	-12.1	0.1	19.0	11.0	-15.3
55 a 59	17.1	23.5	16.5	-13.9	91.6	3.3
60 a 64	15.5	-21.8	20.2	18.5	2.2	34.7
65 y más	2.2	33.2	-0.7	-31.1	5.9	5.2
n. e.	5606.8	100.0	86.4	0.0	100.0	-100.0
PEI	2.8	-1.1	5.1	19.8	4.9	-7.0
12 a 14	-1.6	-1.6	2.2	-39.2		
15 a 19	-0.6	-0.4	-2.7	1.7	-10.4	100.0
20 a 24	8.2	-3.8	18.6	26.4	-9.6	33.3
25 a 29	4.0	-4.4	5.5	33.2	-9.6	-59.2
30 a 34	3.2	-15.9	4.9	14.1	9.2	-28.9
35 a 39	1.7	16.0	1.0	29.1	9.8	-27.9
40 a 44	9.9	140.6	6.3	13.5	25.8	-17.7
45 a 49	5.7	28.0	4.7	18.0	18.0	-8.3
50 a 54	-3.4	-45.7	-0.2	56.0	-0.2	-8.7
55 a 59	8.2	31.0	7.2	12.2	2.6	9.6
60 a 64	3.4	-6.6	4.2	0.6	25.5	-3.8
65 y más	2.4	1.9	2.4	-13.3	-11.6	13.3
n. e.	139.0	-17.4	185.1	1155.5	962.6	-50.8

Fuente: Cálculos propios con base en la Encuesta Nacional de Empleo, 1993 y 1995.

Cuadro 42

Distribución vertical de la población femenina de 12 años y más, PEA y PEI, por grupos de edad, según condición de paridad y número de hijos nacidos vivos, 1993 y 1995

Grupos de edad	Sin Hijos		% crec.	Con hijos		% crec.
	1993	1995		1993	1995	
Total	100.0	100.0		100.0	100.0	
12 a 14	26.2	26.2	0.1	0.03	0.03	-5.2
15 a 19	36.6	35.4	-3.4	2.5	2.5	-1.0
20 a 24	19.2	19.0	-1.3	8.6	9.7	12.5
25 a 29	7.0	8.4	19.8	12.9	13.0	0.5
30 a 34	3.5	3.2	-8.6	14.2	14.1	-0.5
35 a 39	1.9	2.0	6.0	12.9	13.1	1.6
40 a 44	1.0	1.4	35.5	10.7	10.6	-0.9
45 a 49	0.9	1.0	14.6	9.0	8.9	-1.5
50 a 54	1.0	0.7	-33.4	7.9	7.3	-7.3
55 a 59	0.5	0.7	26.3	5.7	5.8	1.7
60 a 64	0.6	0.6	-12.3	4.8	4.8	0.0
65 y más	1.5	1.6	5.7	10.7	10.1	-5.3
n. e.	0.0	0.0	148.3	0.0	0.1	163.9
PEA	100.0	100.0		100.0	100.0	
12 a 14	6.6	8.1	22.5	0.0	0.0	0.0
15 a 19	33.5	29.8	-11.3	1.0	1.5	53.5
20 a 24	30.1	29.5	-2.3	7.0	7.9	13.4
25 a 29	13.1	16.8	28.1	13.1	13.2	0.6
30 a 34	6.6	6.1	-7.8	17.7	17.2	-2.5
35 a 39	3.4	3.4	-2.4	15.4	16.8	8.8
40 a 44	2.0	1.9	-7.4	13.8	13.0	-5.3
45 a 49	1.4	1.4	0.9	11.3	10.8	-4.6
50 a 54	1.1	1.0	-16.1	7.7	6.8	-11.7
55 a 59	0.7	0.8	17.8	4.7	4.8	2.7
60 a 64	0.6	0.4	-25.4	3.3	3.5	5.9
65 y más	0.7	0.8	27.1	5.0	4.4	-12.4
n. e.	0.0	0.1	100.0	0.0	0.0	64.3
PEI	100.0	100.0		100.0	100.0	
12 a 14	36.8	36.6	-0.5	0.04	0.04	-2.8
15 a 19	38.3	38.6	0.7	3.2	3.0	-7.5
20 a 24	13.3	12.9	-2.7	9.4	10.6	12.8
25 a 29	3.7	3.6	-3.4	12.8	12.9	0.4
30 a 34	1.9	1.6	-15.0	12.6	12.5	-0.2
35 a 39	1.0	1.2	17.3	11.8	11.3	-3.9
40 a 44	0.4	1.0	143.2	9.2	9.3	1.1
45 a 49	0.6	0.8	29.4	8.0	7.9	-0.4
50 a 54	1.0	0.5	-45.1	8.0	7.6	-5.1
55 a 59	0.4	0.6	32.4	6.2	6.4	2.0
60 a 64	0.7	0.6	-5.6	5.5	5.4	-0.9
65 y más	1.9	2.0	3.0	13.3	12.9	-2.5
n. e.	0.02	0.02	-16.5	0.04	0.1	171.3

Fuente: Cálculos propios con base en la Encuesta Nacional de Empleo, 1993 y 1995.

redujeron 2.7% (Cuadro 41). Además, sorprende que el aumento de las primeras se dé sobre todo en las que tienen 3 a 5 hijos (421.1%). Por otro lado, vemos como en todos los grupos de edad las tasas de participación son mayores para las que no tienen hijos, además, debido a la procreación, la diferencia es más grande entre las de 25 a 29 años. De hecho, la TPE más alta de las que no

tienen hijos se da en esas edades (73%), en cambio para las madres está entre los 35 y 39 años (42.2%) (véase Cuadro 44). De los 30 a los 49 años la brecha por condición de paridad se reduce.

Por número de hijos, podemos ver que las tasas son más altas mientras menos descendencia hay, con la excepción de los grupos de 15 a 19 y 25 a 29 años, en los

cuales la participación es mayor con 6 o más hijos (70.3 y 41.8%), además su crecimiento es bastante alto (100 y 152.8%). Es importante destacar el crecimiento de las madres de 15 a 19 años, ya que tuvieron la mayor participación económica de todas las mujeres, aumentando 370.4%³ en el rango de 3 a 5 hijos (Cuadro 44), además de crecer más que el resto de las que tienen de 1 a 2 hijos (50.8%).

continuación Cuadro 42

Grupos de edad	1 a 2 hijos			3 a 5 hijos			6 hijos y más		
	1993	1995	% crec.	1993	1995	% crec.	1993	1995	% crec.
Total	100.0	100.0		100.0	100.0		100.0	100.0	
12 a 14	0.1	0.05	-49.0	0.0	0.0		0.0	0.0	
15 a 19	7.2	6.6	-7.5	0.4	0.4	2.1	0.0	0.0	
20 a 24	21.6	23.3	7.6	4.8	4.1	-13.5	0.1	0.1	-45.2
25 a 29	20.8	21.3	2.2	15.1	13.9	-8.3	2.3	1.4	-38.5
30 a 34	16.6	15.8	-4.8	19.1	18.9	-0.7	6.1	5.5	-9.6
35 a 39	9.4	10.9	15.7	17.5	17.9	2.1	11.2	9.6	-14.2
40 a 44	7.0	6.3	-11.2	12.6	13.9	9.9	12.0	11.5	-4.7
45 a 49	4.5	4.8	6.0	8.5	9.7	14.8	14.3	13.0	-9.2
50 a 54	2.9	3.4	16.7	7.0	6.6	-4.6	14.1	13.3	-5.6
55 a 59	2.4	2.0	-15.0	4.1	4.5	10.7	11.1	12.6	13.9
60 a 64	2.1	1.8	-10.8	3.3	3.6	10.2	9.4	10.2	8.6
65 y más	5.4	3.7	-30.4	7.7	6.4	-16.7	19.3	22.8	18.1
n. e.	0.004	0.05	953.5	0.002	0.02	925.4	0.1	0.04	-48.7
PEA	100.0	100.0		100.0	100.0		100.0	100.0	
12 a 14	0.0	0.0	0.0	0.0	0.0	0.0	0.0	0.0	0.0
15 a 19	2.5	3.5	40.8	0.1	0.2	348.0	0.0	0.0	0.0
20 a 24	15.2	17.1	12.7	2.9	2.7	-6.5	0.4	0.0	-96.7
25 a 29	22.6	20.3	-10.2	10.8	12.1	12.2	1.5	2.2	46.6
30 a 34	20.3	19.3	-4.7	22.6	20.4	-9.5	6.3	8.0	27.4
35 a 39	12.4	15.4	23.8	21.6	20.9	-3.3	10.8	12.0	10.4
40 a 44	9.7	8.1	-16.1	17.0	16.2	-5.1	15.2	16.4	7.7
45 a 49	6.7	7.5	12.3	9.6	11.3	17.3	21.0	15.9	-24.1
50 a 54	3.5	3.5	0.7	7.5	7.1	-4.6	15.1	12.7	-15.8
55 a 59	2.5	1.9	-27.1	2.5	4.2	64.7	11.2	11.5	2.6
60 a 64	1.7	1.7	0.3	2.6	2.3	-12.2	6.7	9.0	33.8
65 y más	3.0	1.7	-41.7	2.8	2.6	-8.9	11.7	12.2	4.5
n. e.	0.0	0.0	0.0	0.0	0.003	100	0.003	0.0	-100.0
PEI	100.0	100.0		100.0	100.0		100.0	100.0	
12 a 14	0.1	0.1	-49.3	0.0	0.0	0.0	0.0	0.0	0.0
15 a 19	10.1	8.6	-15.1	0.5	0.4	-14.6	0.0	0.0	0.0
20 a 24	25.7	27.1	5.5	5.7	4.9	-13.9	0.1	0.1	43.3
25 a 29	19.7	21.9	11.1	17.1	14.8	-13.8	2.5	1.1	-56.2
30 a 34	14.3	13.6	-4.8	17.4	18.2	4.0	6.0	4.6	-23.5
35 a 39	7.4	8.0	7.8	15.7	16.4	4.6	11.4	8.8	-22.5
40 a 44	5.4	5.1	-5.3	10.6	12.7	19.9	11.0	9.7	-11.5
45 a 49	3.2	3.1	-1.5	7.9	8.9	12.4	12.1	11.9	-1.4
50 a 54	2.6	3.4	30.2	6.7	6.4	-4.9	13.8	13.5	-1.9
55 a 59	2.3	2.1	-6.4	4.8	4.7	-2.2	11.1	13.0	17.9
60 a 64	2.3	1.9	-16.0	3.5	4.2	19.6	10.2	10.6	3.4
65 y más	6.9	5.0	-27.6	10.0	8.4	-15.8	21.8	26.5	21.8
n. e.	0.01	0.1	947.7	0.003	0.03	912.5	0.1	0.1	-47.1

Cuadro 43

Distribución horizontal de la población femenina de 12 años y más, PEA y PEI, por grupos de edad, según condición de paridad y número de hijos nacidos vivos, 1993 y 1995

Grupos de edad	Sin hijos			Con hijos			1 a 2 hijos			3 a 5 hijos			6 hijos y más		
	1993	1995	% crec.	1993	1995	% crec.	1993	1995	% crec.	1993	1995	% crec.	1993	1995	% crec.
Total	39.1	37.5	-3.9	60.9	62.5	2.5	31.4	34.7	10.6	37.1	37.4	0.8	30.9	27.3	-11.9
12 a 14	99.8	99.8	-0.002	0.2	0.2	1.1	100.0	59.5	-40.5	0.0	-100.0	0.0	0.0	0.0	0.0
15 a 19	90.4	89.6	-0.9	9.6	10.4	8.4	90.1	93.1	3.4	5.3	5.5	3.9	0.0	0.0	100.0
20 a 24	58.8	54.0	-8.2	41.2	46.0	11.7	78.7	83.3	5.9	20.6	16.0	-22.5	0.5	0.2	-57.1
25 a 29	25.8	28.0	8.5	74.2	72.0	-2.9	50.6	56.9	12.5	43.4	39.9	-8.1	5.4	2.9	-46.1
30 a 34	13.8	12.1	-12.1	86.2	87.9	1.9	36.8	38.9	5.9	49.9	50.1	0.6	13.2	10.6	-19.9
35 a 39	8.5	8.3	-1.9	91.5	91.7	0.2	22.8	28.7	26.1	50.3	51.0	1.3	26.9	20.0	-25.6
40 a 44	5.7	7.1	26.2	94.3	92.9	-1.6	20.8	20.6	-0.9	44.0	49.1	11.7	34.9	29.6	-15.3
45 a 49	5.8	6.3	8.6	94.2	93.7	-0.5	15.8	18.8	19.1	34.9	41.0	17.5	49.1	39.9	-18.8
50 a 54	7.7	5.3	-30.9	92.3	94.7	2.6	11.6	16.2	39.3	32.7	33.9	3.7	55.4	49.6	-10.4
55 a 59	5.5	6.4	15.3	94.5	93.6	-0.9	12.9	12.0	-7.5	26.2	28.8	9.7	59.7	58.9	-1.4
60 a 64	7.9	6.5	-16.6	92.1	93.5	1.4	13.5	13.3	-1.3	25.2	28.0	11.1	60.4	57.8	-4.3
65 y más	8.2	8.5	4.3	91.8	91.5	-0.4	15.8	12.9	-18.7	26.9	23.9	-11.4	55.9	61.5	9.9
n. e.	22.6	20.5	-9.4	77.4	79.5	2.7	5.3	23.5	341.7	3.3	12.9	291.5	91.4	15.7	-82.9
PEA	41.6	39.7	-4.6	58.4	60.3	3.3	38.4	40.0	4.2	37.1	38.0	2.6	24.2	21.5	-11.2
12 a 14	100.0	100.0	0.0	0.0	0.0	0.0	0.0	0.0	0.0	0.0	0.0	0.0	0.0	0.0	0.0
15 a 19	96.1	93.0	-3.3	3.9	7.0	81.0	97.9	93.5	-4.4	2.1	6.3	199.4	0.0	0.1	100.0
20 a 24	75.5	71.0	-5.9	24.5	29.0	18.2	83.5	86.4	3.5	15.2	12.9	-15.4	1.3	0.0	-97.4
25 a 29	41.6	45.6	9.6	58.4	54.4	-6.8	66.1	61.4	-7.1	30.5	34.9	14.4	2.8	3.6	29.4
30 a 34	21.1	18.9	-10.2	78.9	81.1	2.7	44.0	44.8	1.8	47.3	45.1	-4.8	8.6	10.0	16.0
35 a 39	13.8	11.7	-15.1	86.2	88.3	2.4	31.0	36.8	18.5	52.0	47.4	-8.9	17.0	15.3	-10.0
40 a 44	9.6	8.7	-8.8	90.4	91.3	0.9	27.1	25.0	-7.8	45.8	47.1	2.7	26.7	26.9	0.9
45 a 49	7.9	7.8	-2.0	92.1	92.2	0.2	22.8	27.9	22.6	31.7	40.0	26.1	45.0	31.8	-29.4
50 a 54	9.5	8.4	-11.2	90.5	91.6	1.2	17.2	20.4	18.9	35.7	39.6	10.8	47.1	39.9	-15.3
55 a 59	9.6	10.1	5.5	90.4	89.9	-0.6	20.8	15.4	-26.0	20.0	32.9	64.6	57.5	51.0	-11.3
60 a 64	11.1	7.5	-32.3	88.9	92.5	4.0	19.5	19.2	-1.4	29.1	24.8	-15.0	49.0	54.9	12.1
65 y más	8.5	11.1	30.3	91.5	88.9	-2.8	22.8	15.8	-30.6	20.6	22.0	6.6	56.1	59.4	5.9
n. e.	0.0	96.7	100.0	100.0	3.3	-96.7	0.0	0.0	0.0	0.0	100.0	100.0	100.0	0.0	-100.0
PEI	37.8	36.4	-3.7	62.2	63.6	2.3	28.2	32.1	14.0	37.1	37.1	-0.1	34.1	30.2	-11.5
12 a 14	99.8	99.8	-0.01	0.2	0.2	3.8	100.0	59.5	-40.5	0.0	0.0	0.0	0.0	0.0	0.0
15 a 19	87.9	88.1	0.3	12.1	11.9	-2.1	89.0	93.1	4.6	5.7	5.3	-7.9	0.0	0.01	100.0
20 a 24	46.3	41.1	-11.1	53.7	58.9	9.6	77.0	82.1	6.6	22.5	17.1	-23.8	0.3	0.3	12.4
25 a 29	14.9	13.7	-8.1	85.1	86.3	1.4	43.3	54.6	26.2	49.5	42.5	-14.3	6.7	2.6	-61.4
30 a 34	8.2	6.7	-18.5	91.8	93.3	1.7	32.1	34.9	8.8	51.5	53.6	4.1	16.2	11.0	-32.2
35 a 39	5.0	5.7	14.0	95.0	94.3	-0.7	17.8	22.7	27.9	49.3	53.6	8.7	32.9	23.5	-28.6
40 a 44	2.7	6.0	118.9	97.3	94.0	-3.3	16.4	17.5	6.8	42.7	50.6	18.4	40.6	31.4	-22.6
45 a 49	4.4	5.3	21.1	95.6	94.7	-1.0	11.2	12.7	12.7	36.9	41.6	12.7	51.7	45.3	-12.4
50 a 54	6.9	3.9	-43.8	93.1	96.1	3.3	9.2	14.3	56.4	31.4	31.4	0.0	59.1	54.0	-8.5
55 a 59	4.0	4.9	21.1	96.0	95.1	-0.9	10.2	10.7	4.6	28.4	27.2	-4.3	60.5	61.9	2.3
60 a 64	6.9	6.2	-9.7	93.1	93.8	0.7	11.8	11.4	-3.4	24.1	29.0	20.5	63.7	58.8	-7.7
65 y más	8.1	8.0	-0.5	91.9	92.0	0.0	14.6	12.4	-15.3	28.0	24.2	-13.7	55.9	61.8	10.6
n. e.	22.8	7.9	-65.4	77.2	92.1	19.3	5.4	23.6	340.4	3.3	124	272.7	91.3	15.8	-82.7

Fuente: Cálculos propios con base en la Encuesta Nacional de Empleo, 1993 y 1995.

Cuadro 44

**Tasas femeninas de participación económica (TPE) y de inactividad (TI),
por grupos de edad, según condición de paridad y
número de hijos nacidos vivos,
1993 y 1995**

Grupos de edad	Sin hijos			Con hijos			1 a 2 hijos			3 a 5 hijos			6 hijos y más		
	1993	1995	% C.	1993	1995	% C.	1993	1995	% C.	1993	1995	% C.	1993	1995	% C.
	TPE	35.2	36.5	3.8	31.6	33.3	5.3	38.7	38.3	-0.9	31.6	33.8	7.2	24.7	26.2
12 a 14 años	8.9	11.3	27.1	0.0	0.0	0.0	0.0	0.0	0.0	0.0	0.0	0.0	0.0	0.0	100.0
15 a 19 años	32.2	30.7	-4.6	12.2	20.0	63.2	13.3	20.0	50.8	4.9	23.1	370.4	0.0	70.3	100.0
20 a 24 años	55.1	56.7	2.8	25.6	27.2	6.2	27.2	28.2	3.8	18.9	21.9	15.9	62.5	4.0	-93.6
25 a 29 años	65.8	73.0	10.9	32.1	33.8	5.4	41.9	36.5	-12.9	22.6	29.6	31.2	16.5	41.8	152.8
30 a 34 años	66.0	69.0	4.6	39.4	40.7	3.2	47.1	46.8	-0.7	37.4	36.6	-2.3	25.6	38.3	49.5
35 a 39 años	64.8	61.9	-4.5	37.6	42.4	12.8	51.3	54.4	6.1	38.8	39.4	1.5	23.8	32.5	36.6
40 a 44 años	72.3	51.3	-29.1	40.9	41.1	0.6	53.3	49.9	-6.4	42.6	39.4	-7.5	31.3	37.5	19.8
45 a 49 años	55.2	50.4	-8.6	39.5	40.3	2.0	57.0	59.8	5.0	35.9	39.3	9.5	36.3	32.1	-11.4
50 a 54 años	38.7	50.6	30.6	31.0	31.1	0.2	45.7	39.1	-14.4	33.9	36.3	7.1	26.4	25.0	-5.4
55 a 59 años	46.6	45.1	-3.1	25.9	27.5	6.3	41.5	35.3	-15.0	19.7	31.5	59.4	24.9	23.8	-4.4
60 a 64 años	32.0	28.3	-11.7	22.0	24.5	11.6	31.8	35.5	11.5	25.4	21.7	-14.5	17.8	23.3	30.7
65 y más años	15.7	19.5	24.8	14.9	14.5	-2.6	21.5	17.9	-16.9	11.5	13.4	17.2	15.0	14.1	-6.1
n. e.	0.0	67.0	100.0	0.9	0.6	-34.4	0.0	0.0	0.0	0.0	4.5	100.0	1.0	0.0	-100.0
TI	64.8	63.5	-2.1	68.4	66.7	-2.4	61.3	61.7	0.6	68.4	66.2	-3.3	75.3	73.8	-2.0
12 a 14 años	91.1	88.7	-2.7	100.0	100.0	0.0	100.0	100.0	0.0	0.0	0.0	0.0	0.0	0.0	0.0
15 a 19 años	67.8	69.3	2.2	87.8	80.0	-8.8	86.7	80.0	-7.8	95.1	76.9	-19.1	0.0	29.7	100.0
20 a 24 años	44.9	43.3	-3.4	74.4	72.8	-2.1	72.8	71.8	-1.4	81.1	78.1	-3.7	37.5	96.0	156.3
25 a 29 años	34.2	27.0	-21.0	67.9	66.2	-2.6	58.1	63.5	9.3	77.4	70.4	-9.1	83.5	58.2	-30.2
30 a 34 años	34.0	31.0	-9.0	60.6	59.3	-2.1	52.9	53.2	0.6	62.6	63.4	1.3	74.4	61.7	-17.0
35 a 39 años	35.2	38.1	8.3	62.4	57.6	-7.7	48.7	45.6	-6.4	61.2	60.6	-1.0	76.2	67.5	-11.4
40 a 44 años	27.7	48.7	75.8	59.1	58.9	-0.4	46.7	50.1	7.3	57.4	60.6	5.5	68.7	62.5	-9.0
45 a 49 años	44.8	49.6	10.6	60.5	59.7	-1.3	43.0	40.2	-6.6	64.1	60.7	-5.3	63.7	67.9	6.5
50 a 54 años	61.3	49.4	-19.4	69.0	68.9	-0.1	54.3	60.9	12.2	66.1	63.7	-3.7	73.6	75.0	1.9
55 a 59 años	53.4	54.9	2.7	74.1	72.5	-2.2	58.5	64.7	10.7	80.3	68.5	-14.6	75.1	76.2	1.5
60 a 64 años	68.0	71.7	5.5	78.0	75.5	-3.3	68.2	64.5	-5.3	74.6	78.3	5.0	82.2	76.7	-6.6
65 y más años	84.3	80.5	-4.6	85.1	85.5	0.5	78.5	82.1	4.6	88.5	86.6	-2.2	85.0	85.9	1.1
n. e.	100.0	33.0	-67.0	99.1	99.4	0.3	100.0	100.0	0.0	100.0	95.5	-4.5	99.0	100.0	1.0

Fuente: Cálculos propios con base en la *Encuesta Nacional de Empleo*, 1993 y 1995.

Nivel de instrucción

El nivel de instrucción es uno de los factores más importantes en la determinación del número de hijos que tienen las mujeres.

Para 1995, podemos observar que los porcentajes más altos de mujeres con hijos, están entre las que tenían los más bajos niveles de escolaridad. Por ejemplo, el 87.4% de las mujeres sin instrucción ha tenido al menos un hijo, mientras que sólo tenemos al 47.3% del nivel profesional (véase Cuadro 47). No obstante, los porcentajes más bajos se dan en el nivel de secundaria y preparatoria, porque este grupo está conformado principalmente por jovencitas.

Por condición de actividad hay pocas variaciones. Los porcentajes de madres entre activas e inactivas son similares en casi todos los niveles, a excepción de capacitación para el trabajo, subprofesional y preparatoria. Respecto a las dos primeras la proporción de mujeres con hijos es 10 y 20 puntos superior en las inactivas. En el caso de las de preparatoria es mayor entre las activas por 10 puntos porcentuales (Cuadro 47).

Por otro lado, encontramos que sólo el 4.7% de las mujeres sin hijos no tiene instrucción, mientras que en el caso de las madres es el 19.6% (Cuadro 46). Sin embargo, es importante señalar que estas últimas decrecieron 3.9% y las primeras aumentaron 5.1% (Cuadro 45).

Además, hay diferencias por condición de actividad. Las mujeres sin instrucción, tanto con hijos como sin hijos, disminuyeron entre las inactivas (8.9

y 9.7%), y aumentaron entre las activas (11.4 y 50.3%) (Cuadro 45).

El crecimiento de estas últimas llama mucho la atención, porque probablemente se trate en su mayoría, de mujeres muy jóvenes que con esa carencia educativa ya están incorporadas al mercado de trabajo. Aunado a esto las de primaria incompleta también aumentaron 19.6%.

Otra circunstancia para resaltar es que todas las madres económicamente activas (a

excepción de las de capacitación para el trabajo) aumentaron su volumen, sobre todo las de preparatoria (46.9%).

Respecto a las tasas de actividad, las madres con primaria incompleta, secundaria, preparatoria y profesional tienen una participación mayor que sus similares sin hijos. Lo contrario sucede con el resto de los niveles (Cuadro 48). Sin embargo, las tasas crecieron más en el caso de las mujeres sin hijos que no tienen

Cuadro 45

Porcentaje de crecimiento de la población femenina de 12 años y más, PEA y PEI, por nivel de instrucción, según condición de paridad y número de hijos nacidos vivos, 1993-1995

Nivel de instrucción	Sin hijos	Con hijos	1 a 2 hijos	3 a 5 hijos	6 y más hijos
Total	1.0	7.7	19.2	8.5	-5.1
Sin instrucción	5.1	-3.9	3.1	1.2	-7.7
Primaria incompleta	-5.8	-3.0	14.5	-7.2	-5.7
Primaria completa	-13.1	15.0	15.2	20.0	2.0
Cap. para el trab.	-22.7	-6.1	-10.7	6.2	-29.9
1-3 años de secundaria	10.9	29.7	39.4	18.2	23.2
Subprofesional	-0.5	16.6	16.5	18.1	0.3
1-3 años de preparatoria	12.9	33.8	28.2	54.3	17.7
Profesional	12.3	21.4	21.8	20.5	-22.1
No especificado	29.0	98.6	-100.0	-44.8	596.7
PEA	4.8	13.4	18.1	16.3	0.7
Sin instrucción	50.3	11.4	5.7	20.0	7.9
Primaria incompleta	19.6	2.6	28.2	0.9	-7.2
Primaria completa	-16.4	19.6	23.2	26.4	-3.6
Capacitación para el trab.	-16.0	-5.8	-20.8	5.5	29.0
1-3 años de secundaria	8.9	18.2	26.6	9.3	11.3
Subprofesional	5.9	11.7	6.0	25.1	-16.5
1-3 años de preparatoria	-4.7	46.9	45.4	50.4	227.2
Profesional	16.5	22.3	20.8	22.2	-14.7
No especificado	100.0	100.0	0.0	100.0	100.0
PEI	-1.1	5.1	19.8	4.9	-7.0
Sin instrucción	-9.7	-8.9	2.0	-4.7	-12.5
Primaria incompleta	-12.1	-4.9	8.9	-10.1	-5.3
Primaria completa	-11.5	13.1	12.1	17.1	4.2
Cap. para el trab.	-30.7	-6.3	-0.4	6.6	-52.4
1-3 años de secundaria	11.8	35.8	46.1	23.1	28.3
Subprofesional	-11.9	21.6	29.4	12.3	11.1
1-3 años de preparatoria	23.5	25.8	17.0	56.5	-14.5
Profesional	6.0	19.8	23.5	17.8	-28.7
No especificado	27.0	45.2	-100.0	-47.6	160.6

Fuente: Cálculos propios con base en la Encuesta Nacional de Empleo, 1993 y 1995.

instrucción (43.1%) o que no completaron la primaria (27%), y disminuyó más entre las mujeres sin hijos con preparatoria (15.6%) y las madres con secundaria (8.8%).

Cuando se analiza el nivel de instrucción por número de hijos, se observa como mientras aumenta la escolaridad disminuye el porcentaje de mujeres con muchos hijos. El 57.3% de las mujeres sin instrucción tiene 6 o más hijos, en cambio las de nivel profesional sólo son el 1.9%.

Asimismo, la mayoría de las profesionales (68.2%) tiene 1

o 2 hijos, en contraste con el 14% de las sin instrucción (véase Cuadro 47). Además, esto se repite tanto en la PEA como en la PEI. Es decir, la condición de actividad parece tener menos influencia que el nivel de instrucción en el número de hijos.

Por su parte, las tasas de participación son mayores entre las profesionales, independientemente del número de hijos que tengan. En el resto de los niveles, mientras menos hijos hay, mayor es la participación, a excepción de las de primaria completa y

secundaria, donde hay más trabajadoras entre las que tienen de 3 a 5 hijos, y en capacitación donde es mayor para las que tienen 6 o más (Cuadro 48).

Finalmente, observamos que la tasa aumentó más entre las mujeres con mayor descendencia y que estudiaron la preparatoria (178%). En el caso de las madres con 3 a 5 hijos sobresale el crecimiento de las sin instrucción (18.6%). En las que tienen 1 o 2 destaca el aumento de las preparatorias (13.4%) y con primaria incompleta (12%).

Cuadro 46

Distribución vertical de la población femenina de 12 años y más, PEA y PEI, por nivel de instrucción, según condición de paridad y número de hijos nacidos vivos, 1993 y 1995

Nivel de Instrucción	Sin hijos			Con hijos			1 a 2 hijos			3 a 5 hijos			6 hijos y más		
	1993	1995	% crec.	1993	1995	% crec.	1993	1995	% crec.	1993	1995	% crec.	1993	1995	% crec.
Población femenina	100.0	100.0		100.0	100.0		100.0	100.0		100.0	100.0		100.0	100.0	
Sin instrucción	4.5	4.7	4.0	22.0	19.6	-10.8	9.1	7.9	-13.5	15.5	14.4	-6.7	42.3	41.2	-2.7
Primaria incompleta	17.8	16.6	-6.8	28.5	25.6	-10.0	14.6	14.0	-3.9	30.8	26.3	-14.5	39.8	39.6	-0.7
Primaria completa	23.0	19.8	-14.0	20.4	21.8	6.8	21.9	21.2	-3.3	25.5	28.2	10.6	13.0	14.0	7.5
Cap. para el trab.	1.0	0.8	-23.5	2.5	2.2	-12.8	3.4	2.5	-25.1	2.9	2.9	-2.2	1.1	0.8	-26.2
1-3 años de secundaria	26.5	29.1	9.8	10.6	12.8	20.4	18.3	21.4	16.9	11.3	12.3	8.9	2.0	2.6	29.8
Subprofesional	9.7	9.5	-1.5	8.8	9.5	8.2	16.6	16.3	-2.2	8.6	9.4	8.8	1.1	1.1	5.7
1-3 años de preparatoria	8.9	10.0	11.8	2.7	3.3	24.2	6.2	6.7	7.5	1.8	2.5	42.2	0.2	0.2	24.0
Profesional	8.6	9.5	11.2	4.5	5.1	12.7	9.8	10.1	2.2	3.5	3.9	11.0	0.4	0.4	-17.9
No especificado	0.02	0.03	27.8	0.04	0.1	84.4	0.04	0.0	-100.0	0.1	0.03	-49.1	0.02	0.1	634.1
PEA	100.0	100.0		100.0	100.0		100.0	100.0		100.0	100.0		100.0	100.0	
Sin instrucción	3.1	4.5	43.4	17.0	16.7	-1.8	6.7	6.0	-10.5	11.8	12.2	3.2	40.8	43.8	7.1
Primaria incompleta	10.1	11.5	14.1	22.9	20.7	-9.5	10.9	11.8	8.5	25.3	21.9	-13.3	38.3	35.3	-7.8
Primaria completa	21.1	16.9	-20.2	19.0	20.1	5.5	16.0	16.7	4.3	25.2	27.4	8.6	14.5	13.9	-4.2
Cap. para el trab.	1.6	1.3	-19.9	3.3	2.7	-17.0	4.4	3.0	-33.0	3.5	3.1	-9.3	1.3	1.6	28.1
1-3 años de secundaria	22.4	23.3	3.9	11.6	12.1	4.2	16.2	17.4	7.2	12.8	12.0	-6.0	2.5	2.7	10.6
Subprofesional	17.6	17.7	1.1	14.1	13.9	-1.5	23.6	21.2	-10.3	12.4	13.3	7.5	1.7	1.4	-17.0
1-3 años de preparatoria	9.5	8.7	-9.1	3.2	4.2	29.5	6.4	7.8	23.1	2.1	2.7	29.3	0.1	0.3	224.9
Profesional	14.5	16.1	11.2	8.9	9.6	7.9	15.8	16.1	2.3	7.0	7.3	5.1	0.8	0.7	-15.3
No especificado	0.0	0.001	100.0	0.0	0.1	100.0	0.0	0.0	0.0	0.0	0.01	100.0	0.0	0.3	100.0
PEI	100.0	100.0		100.0	100.0		100.0	100.0		100.0	100.0		100.0	100.0	
Sin instrucción	5.2	4.8	-8.7	24.3	21.0	-13.3	10.7	9.1	-14.9	17.2	15.6	-9.2	42.8	40.3	-5.9
Primaria incompleta	22.0	19.6	-11.2	31.0	28.1	-9.5	16.9	15.4	-9.1	33.3	28.5	-14.3	40.3	41.1	1.8
Primaria completa	23.9	21.4	-10.6	21.1	22.7	7.6	25.6	24.0	-6.4	25.7	28.7	11.6	12.5	14.0	12.0
Cap. para el trab.	0.7	0.5	-30.0	2.1	1.9	-10.8	2.7	2.2	-16.9	2.7	2.7	1.5	1.1	0.6	-48.8
1-3 años de secundaria	28.7	32.4	13.0	10.2	13.1	29.2	19.6	23.8	21.9	10.5	12.4	17.3	1.9	2.6	38.0
Subprofesional	5.4	4.8	-11.0	6.3	7.3	15.7	12.2	13.2	8.0	6.9	7.4	7.1	0.9	1.0	19.4
1-3 años de preparatoria	8.6	10.8	24.9	2.4	2.9	19.7	6.2	6.0	-2.4	1.7	2.5	49.2	0.2	0.2	-8.1
Profesional	5.3	5.7	7.2	2.5	2.9	14.0	6.1	6.3	3.1	2.0	2.2	12.2	0.3	0.2	-23.3
No especificado	0.04	0.05	28.4	0.1	0.1	38.2	0.1	0.0	-100.0	0.1	0.0	-50.0	0.0	0.1	180.2

Fuente: Cálculos propios con base en la Encuesta Nacional de Empleo, 1993 y 1995.

Cuadro 47

**Distribución horizontal de la población femenina de 12 años y más, PEA y PEI,
por nivel de instrucción, según condición de paridad y número de hijos nacidos vivos,
1993 y 1995**

Nivel de instrucción	Sin hijos			Con hijos			1 a 2 hijos			3 a 5 hijos			6 hijos y más		
	1993	1995	% C.	1993	1995	% C.	1993	1995	% C.	1993	1995	% C.	1993	1995	% C.
Total	39.1	37.5	-3.9	60.9	62.5	2.5	31.4	34.7	10.6	37.1	37.4	0.8	30.9	27.3	-11.9
Sin instrucción	11.6	12.6	8.2	88.4	87.4	-1.1	13.1	14.0	7.3	26.1	27.6	5.4	59.6	57.3	-3.9
Primaria incompleta	28.6	28.0	-2.1	71.4	72.0	0.8	16.1	19.0	18.0	40.1	38.4	-4.4	43.3	42.1	-2.8
Primaria completa	41.9	35.2	-15.8	58.1	64.8	11.4	33.7	33.8	0.2	46.4	48.4	4.3	19.7	17.5	-11.3
Cap. para el trab.	21.2	18.1	-14.5	78.8	81.9	3.9	42.3	40.2	-4.9	43.5	49.2	13.1	14.2	10.6	-25.4
Secundaria	61.5	57.7	-6.1	38.5	42.3	9.8	54.0	58.0	7.5	39.3	35.8	-8.9	5.9	5.6	-5.0
Subprofesional	41.4	37.6	-9.2	58.6	62.4	6.5	59.6	59.6	0.0	36.6	37.1	1.3	3.8	3.3	-13.9
Preparatoria	68.0	64.2	-5.6	32.0	35.8	11.9	72.6	69.6	-4.2	24.7	28.4	15.3	1.8	1.6	-12.1
Profesional	54.7	52.7	-3.5	45.3	47.3	4.3	68.0	68.2	0.4	28.9	28.7	-0.7	2.9	1.9	-35.8
No especificado	26.0	18.6	-28.5	74.0	81.4	10.0	29.4	0.0	-100.0	58.7	16.3	-72.2	11.9	41.7	250.7
PEA	41.6	39.7	-4.6	58.4	60.3	3.3	38.4	40.0	4.2	37.1	38.0	2.6	24.2	21.5	-11.2
Sin instrucción	11.7	15.1	29.6	88.3	84.9	-3.9	15.1	14.4	-5.1	25.8	27.8	7.7	58.2	56.3	-3.2
Primaria incompleta	23.9	26.8	12.1	76.1	73.2	-3.8	18.2	22.8	24.9	41.0	40.3	-1.7	40.4	36.6	-9.5
Primaria completa	44.2	35.6	-19.4	55.8	64.4	15.4	32.4	33.3	3.0	49.1	51.8	5.6	18.4	14.8	-19.4
Cap. para el trab.	26.0	23.8	-8.2	74.0	76.2	2.9	51.6	43.4	-15.9	39.0	43.7	12.1	9.4	12.9	37.0
Secundaria	57.9	55.9	-3.5	42.1	44.1	4.8	53.6	57.4	7.1	40.7	37.7	-7.5	5.1	4.8	-5.8
Subprofesional	47.1	45.7	-2.8	52.9	54.3	2.5	64.4	61.1	-5.1	32.7	36.6	12.0	2.9	2.2	-25.2
Preparatoria	67.7	57.6	-14.9	32.3	42.4	31.2	75.2	74.4	-1.0	23.6	24.2	2.4	0.6	1.4	122.8
Profesional	53.8	52.6	-2.3	46.2	47.4	2.6	68.3	67.5	-1.2	29.1	29.1	-0.1	2.2	1.6	-30.2
No especificado	0.0	1.3	100.0	0.0	98.7	100.0	0.0	0.0	0.0	0.0	3.0	100.0	0.0	97.0	100.0
PEI	37.8	36.4	-3.7	62.2	63.6	2.3	28.2	32.1	14.0	37.1	37.1	-0.1	34.1	30.2	-11.5
Sin instrucción	11.6	11.5	-0.8	88.4	88.5	0.1	12.4	13.9	12.0	26.3	27.5	4.6	60.1	57.7	-4.0
Primaria incompleta	30.1	28.5	-5.4	69.9	71.5	2.3	15.3	17.6	14.6	39.8	37.7	-5.4	44.3	44.1	-0.4
Primaria completa	40.9	35.1	-14.1	59.1	64.9	9.8	34.3	34.0	-0.9	45.3	46.9	3.5	20.3	18.7	-7.9
Cap. para el trab.	17.3	13.4	-22.6	82.7	86.6	4.7	35.7	37.9	6.3	46.8	53.2	13.7	17.6	8.9	-49.2
Secundaria	63.2	58.5	-7.3	36.8	41.5	12.6	54.2	58.3	7.6	38.6	35.0	-9.3	6.3	6.0	-5.5
Subprofesional	34.2	27.4	-20.0	65.8	72.6	10.4	54.6	58.1	6.4	40.7	37.6	-7.6	4.7	4.3	-8.7
Preparatoria	68.2	67.8	-0.6	31.8	32.2	1.3	71.0	66.1	-7.0	25.3	31.5	24.4	2.5	1.7	-32.0
Profesional	56.0	52.9	-5.4	44.0	47.1	6.9	67.4	69.4	3.1	28.6	28.1	-1.7	4.0	2.4	-40.5
No especificado	26.0	23.5	-9.6	74.0	76.5	3.4	29.4	0.0	-100.0	58.7	21.2	-63.9	11.9	21.3	79.5

Fuente: Cálculos propios con base en la *Encuesta Nacional de Empleo*, 1993 y 1995.

Cuadro 48

**Tasas femeninas de participación económica (TPE) e inactividad (TI),
según condición de paridad y número de hijos nacidos vivos,
1993 y 1995**

Nivel de instrucción	Total			Sin Hijos			Con hijos			1 a 2 hijos		
	1993	1995	% C.	1993	1995	% C.	1993	1995	% C.	1993	1995	% C.
TPE	33.0	34.5	4.5	35.2	36.5	3.8	31.6	33.3	5.3	38.7	38.3	-0.9
Sin instrucción	24.5	29.2	19.4	24.6	35.2	43.1	24.4	28.3	16.0	28.3	29.1	2.6
Primaria incompleta	23.8	26.4	10.9	19.9	25.2	27.0	25.4	26.9	5.8	28.8	32.3	12.0
Primaria completa	30.7	30.8	0.4	32.4	31.2	-3.8	29.5	30.7	4.0	28.3	30.2	6.9
Cap. para el trab.	44.3	44.8	1.3	54.3	59.1	8.7	41.6	41.7	0.3	50.7	45.0	-11.3
1-3 años de secundaria	31.7	30.2	-4.5	29.8	29.3	-1.8	34.6	31.6	-8.8	34.4	31.2	-9.2
Subprofesional	56.2	55.9	-0.5	63.8	68.0	6.5	50.8	48.7	-4.2	54.9	49.9	-9.1
1-3 años preparatoria	37.7	35.3	-6.4	37.5	31.7	-15.6	38.1	41.8	9.7	39.4	44.7	13.4
Profesional	60.5	62.0	2.4	59.6	61.8	3.8	61.7	62.2	0.8	62.0	61.5	-0.8
No especificado	0.0	22.2	100.0	0.0	1.6	100.0	0.0	26.9	100.0	0.0	0.0	0.0
TI	67.0	65.5	-2.2	64.8	63.5	-2.1	68.4	66.7	-2.4	61.3	61.7	0.6
Sin instrucción	75.5	70.8	-6.3	75.4	64.8	-14.1	75.6	71.7	-5.2	71.7	70.9	-1.0
Primaria incompleta	76.2	73.6	-3.4	80.1	74.8	-6.7	74.6	73.1	-2.0	71.2	67.7	-4.8
Primaria completa	69.3	69.2	-0.2	67.6	68.8	-1.8	70.5	69.3	-1.7	71.7	69.8	-2.7
Cap. para el trab.	55.7	55.2	-1.0	45.7	40.9	-10.3	58.4	58.3	-0.2	49.3	55.0	11.6
1-3 años de secundaria	68.3	69.8	2.1	70.2	70.7	0.8	65.4	68.4	4.7	65.6	68.8	4.8
Subprofesional	43.8	44.1	0.6	36.2	32.0	-11.5	49.2	51.3	4.3	45.1	50.1	11.0
1-3 años preparatoria	62.3	64.7	3.9	62.5	68.3	9.4	61.9	58.2	-6.0	60.6	55.3	-8.7
Profesional	39.5	38.0	-3.7	40.4	38.2	-5.6	38.3	37.8	-1.3	38.0	38.5	1.4
No especificado	100.0	77.8	-22.2	100.0	98.4	-1.6	100.0	73.1	-26.9	100.0	0.0	0.0

Nivel de instrucción	3 a 5 hijos			6 hijos y más			No especificado		
	1993	1995	% C.	1993	1995	% C.	1993	1995	% C.
TPE	31.6	33.8	7.2	24.7	26.2	6.1	21.8	29.0	32.8
Sin instrucción	24.1	28.6	18.6	23.8	27.8	16.8	19.3	39.4	103.7
Primaria incompleta	26.0	28.2	8.7	23.7	23.4	-1.5	18.8	100.0	432.4
Primaria completa	31.2	32.8	5.3	27.5	26.0	-5.5	27.4	0.7	-97.4
Cap. para el trab.	37.2	37.0	-0.6	27.6	50.8	84.1	0.0	0.0	0.0
1-3 años de secundaria	35.9	33.2	-7.5	30.1	27.2	-9.7	24.1	6.8	-71.5
Subprofesional	45.3	48.0	5.9	39.0	32.5	-16.7	0.0	100.0	100.0
1-3 años preparatoria	36.5	35.6	-2.5	13.3	37.0	178.0	22.8	0.0	-100.0
Profesional	62.1	62.9	1.4	47.0	51.5	9.5	100.0	99.0	-1.0
No especificado	0.0	5.0	100.0	0.0	62.6	100.0	0.0	0.0	0.0
TI	68.4	66.2	-3.3	75.3	73.8	-2.0	78.2	71.0	-9.2
Sin instrucción	75.9	71.4	-5.9	76.2	72.2	-5.3	80.7	60.6	-24.8
Primaria incompleta	74.0	71.8	-3.1	76.3	76.6	0.5	81.2	0.0	-100.0
Primaria completa	68.8	67.2	-2.4	72.5	74.0	2.1	72.6	99.3	36.7
Cap. para el trab.	62.8	63.0	0.4	72.4	49.2	-32.1	100.0	0.0	-100.0
1-3 años de secundaria	64.1	66.8	4.2	69.9	72.8	4.2	75.9	93.2	22.7
Subprofesional	54.7	52.0	-4.9	61.0	67.5	10.7	0.0	0.0	0.0
1-3 años preparatoria	63.5	64.4	1.4	86.7	63.0	-27.3	77.2	100.0	29.5
Profesional	37.9	37.1	-2.3	53.0	48.5	-8.4	0.0	1.0	100.0
No especificado	100.0	95.0	-5.0	100.0	37.4	-62.6	0.0	100.0	100.0

Fuente: Cálculos propios con base en la *Encuesta Nacional de Empleo*, 1993 y 1995.

Cuadro 49

Población femenina de 12 años y más, PEA y PEI y sus distribuciones porcentuales, por actividades no económicas, según condición de paridad y número de hijos nacidos vivos, 1995

Actividades no económicas	Total	Sin Hijos		Con hijos			No especificado
		Total	Total	1 a 2 hijos	3 a 5 hijos	6 hijos y más	
Total	33,142,025	12,437,374	20,704,651	7,192,275	7,740,783	5,643,310	128,283
Estudiar	5,432,523	5,323,254	109,269	62,514	25,882	7,835	13,038
Quehaceres del hogar	26,388,933	6,377,238	20,011,695	6,950,843	7,532,202	5,426,768	101,882
Otras actividades	1,320,569	736,882	583,687	178,918	182,699	208,707	13,363
PEA	11,431,484	4,539,865	6,891,619	2,756,313	2,619,811	1,478,288	37,207
Estudiar	695,677	648,179	47,498	27,267	14,875	5,276	80
Quehaceres del hogar	9,879,466	3,283,774	6,595,692	2,605,620	2,534,085	1,421,676	34,311
Otras actividades	856,341	607,912	248,429	123,426	70,851	51,336	2,816
PEI	21,710,541	7,897,509	13,813,032	4,435,962	5,120,972	4,165,022	91,076
Estudiar	4,736,846	4,675,075	61,771	35,247	11,007	2,559	12,958
Quehaceres del hogar	16,509,467	3,093,464	13,416,003	4,345,223	4,998,117	4,005,092	67,571
Otras actividades	464,228	128,970	335,258	55,492	111,848	157,371	10,547
Total	100.0	100.0	100.0	100.0	100.0	100.0	100.0
Estudiar	16.4	42.8	0.5	0.9	0.3	0.1	10.2
Quehaceres del hogar	79.6	51.3	96.7	96.6	97.3	96.2	79.4
Otras actividades	4.0	5.9	2.8	2.5	2.4	3.7	10.4
PEA	100.0	100.0	100.0	100.0	100.0	100.0	100.0
Estudiar	6.1	14.3	0.7	1.0	0.6	0.4	0.2
Quehaceres del hogar	86.4	72.3	95.7	94.5	96.7	96.2	92.2
Otras actividades	7.5	13.4	3.6	4.5	2.7	3.5	7.6
PEI	100.0	100.0	100.0	100.0	100.0	100.0	100.0
Estudiar	21.8	59.2	0.4	0.8	0.2	0.1	14.2
Quehaceres del hogar	76.0	39.2	97.1	98.0	97.6	96.2	74.2
Otras actividades	2.1	1.6	2.4	1.3	2.2	3.8	11.6

Fuente: Cálculos propios con base en la *Encuesta Nacional de Empleo*, 1995.

Actividades no económicas

Por lo que respecta a la realización de actividades no económicas, se observa que del total de mujeres estudiantes (que son sólo el 16.4%) (Cuadro 49), el 98% no tiene hijos, de ellas 87.2% son inactivas y el resto está en la actividad económica (12.8%). Sin embargo, estas últimas tienen un porcentaje mayor de madres (6.8%) que las primeras (1.3%) (Cuadro 50).

Por el contrario, las mujeres que realizan quehaceres del hogar (que representan el 79.6%) en su mayoría ha tenido al menos un hijo (75.8%), con una

diferencia marcada por condición de actividad, 66.8% en la PEA y 81.3% en la PEI.

El restante 4% se dedica a otras actividades como servicios sociales gratuitos, construcción o ninguna de las anteriores, y tiene porcentajes más o menos similares de mujeres con hijos (44.2%) que sin hijos (55.8%) (Cuadro 50).

Además, podemos ver que el hecho de tener hijos condiciona a las mujeres a realizar quehaceres domésticos, pues el 96.7% de las madres realiza

trabajos domésticos contra sólo el 51.3% de las que no los tienen (Cuadro 49).

Respecto al número de hijos, observamos diferencias importantes. Las que estudian tienen una mayor proporción con 1 o 2 hijos (57.2%), las que se dedican a los quehaceres del hogar con 3 a 5 (37.6%) y las de otras actividades con 6 o más hijos 35.8%. (Cuadro 50).

Sin embargo, hay variantes por condición de actividad. Las activas que estudian tienen más porcentaje con 3 a 5 y 6 o más

hijos (31.3% y 11.1%) que las inactivas (17.8% y 4.1%), y es muy similar entre las que tienen 1 o 2 hijos.

Las que se dedican a otras actividades muestran las diferencias más marcadas. El 49.7% de las activas tiene de 1 a 2 hijos, en contraste con el 16.6% de las inactivas. Asimismo, el 46.9% de estas últimas tiene 6 o más contra el 20.6% de las activas.

No hay tanta diferencia con las que realizan los quehaceres

del hogar, aunque las activas tienen un porcentaje superior de mujeres con 1 a 5 hijos mientras que las inactivas con 6 o más.

Respecto a la tasa de participación económica de las mujeres que estudian, se pudo observar sorprendentemente, que es mayor conforme aumenta el número de hijos, es decir, mientras más hijos hay, las madres combinan con mayor frecuencia el estudio y el trabajo, alcanzando una tasa de 67.3% en el rango de 6 o más.

Lo contrario sucede con las madres que combinan los quehaceres del hogar y el trabajo, ya que conforme aumenta el número de hijos disminuye la participación económica, además ésta es menor a la de las mujeres que trabajan y estudian.

Respecto a las madres que no estudian ni realizan trabajos domésticos, también su tasa disminuye conforme aumenta el número de hijos, y es muy alta entre las que tienen 1 o 2 (69%).

Cuadro 50

Distribución horizontal de la población femenina de 12 años y más, PEA y PEI y tasas de participación económica (TPE) y de inactividad (TI), por condición de paridad y número de hijos nacidos vivos, según actividades no económicas 1995

<i>Actividades no económicas</i>	<i>Total</i>	<i>Sin hijos</i>	<i>Con hijos</i>	<i>1 a 2 hijos</i>	<i>3 a 5 hijos</i>	<i>6 hijos y más</i>	<i>n.e</i>
Total	100.0	37.5	62.5	34.7	37.4	27.3	0.6
Estudiar	100.0	98.0	2.0	57.2	23.7	7.2	11.9
Quehaceres del hogar	100.0	24.2	75.8	34.7	37.6	27.1	0.5
Otras actividades	100.0	55.8	44.2	30.7	31.3	35.8	2.3
PEA	100.0	39.7	60.3	40.0	38.0	21.5	0.5
Estudiar	100.0	93.2	6.8	57.4	31.3	11.1	0.2
Quehaceres del hogar	100.0	33.2	66.8	39.5	38.4	21.6	0.5
Otras actividades	100.0	71.0	29.0	49.7	28.5	20.7	1.1
PEI	100.0	36.4	63.6	32.1	37.1	30.2	0.7
Estudiar	100.0	98.7	1.3	57.1	17.8	4.1	21.0
Quehaceres del hogar	100.0	18.7	81.3	32.4	37.3	29.9	0.5
Otras actividades	100.0	27.8	72.2	16.6	33.4	46.9	3.1
TPE	34.5	36.5	33.3	38.3	33.8	26.2	9.0
Estudiar	12.8	12.2	43.5	43.6	57.5	67.3	0.6
Quehaceres del hogar	37.4	51.5	33.0	37.5	33.6	26.2	33.7
Otras actividades	64.8	82.5	42.6	69.0	38.8	24.6	21.1
TI	65.5	63.5	66.7	61.7	66.2	73.8	71.0
Estudiar	87.2	87.8	56.5	56.4	42.5	32.7	99.4
Quehaceres del hogar	62.6	48.5	67.0	62.5	66.4	73.8	66.3
Otras actividades	35.2	17.5	57.4	31.0	61.2	75.4	78.9

Fuente: Cálculos propios con base en la *Encuesta Nacional de Empleo*, 1995.

Notas

¹ Es la separación de la población femenina de 12 años y más, respecto a si tuvo o no algún hijo nacido vivo.

² Los crecimientos que se mencionan en el análisis de este Capítulo se refieren al volumen de población y no a la distribución porcentual que tiene sus propios incrementos y decrementos y aparecen en los cuadros correspondientes.

³ Aquí es probable que hubiera un problema de tipo muestral.

Capítulo 6

Población ocupada

Se considera ocupada a la población de 12 años y más que durante la semana de referencia realizó alguna actividad económica al menos una hora, no trabajó pero cuenta con empleo o iniciará una relación laboral en el término de un mes.

En 1995, los ocupados representaron el 95.8% de la PEA

y el 53% de la población de 12 años y más, es decir, eran 33,881,068 personas. De ellas, el 68% pertenecía al sexo masculino, lo cual significa que había 47 ocupadas por cada 100 ocupados (véase Gráfica 53).

En comparación con 1993, hubo un crecimiento de los ocupados del 3.2%, pero se debe más a la

inercia demográfica, que a la creación de empleos ya que la tasa de ocupación¹ disminuyó 2.3%.² Asimismo, el crecimiento de los ocupados se presentó diferente por sexo. La población femenina creció más que la masculina (7.6% y 1.2%) (Cuadro 51), pero los dos disminuyeron su tasa de ocupación, 2.0 y 2.5% (Cuadro 53).

Cuadro 51

Población ocupada femenina y masculina y su crecimiento por grupos de edad, nivel de instrucción y actividades no económicas, 1993 y 1995

Grupos de edad, nivel de instrucción y actividades no económicas	Población ocupada					
	1993	Mujeres 1995	% crec.	1993	Hombres 1995	% crec.
Total	10,084,643	10,854,312	7.6	22,748,037	23,026,756	1.2
Grupos de edad						
12 a 14 años	283,967	363,681	28.1	965,828	844,065	-12.6
15 a 19 años	1,425,795	1,311,626	-8.0	3,145,349	2,734,121	-13.1
20 a 24 años	1,636,486	1,705,442	4.2	3,153,271	3,401,929	7.9
25 a 29 años	1,295,991	1,581,614	22.0	2,635,809	2,970,733	12.7
30 a 34 años	1,340,255	1,411,526	5.3	2,599,750	2,752,793	5.9
35 a 39 años	1,058,590	1,268,047	19.8	2,376,959	2,517,488	5.9
40 a 44 años	913,974	963,442	5.4	2,036,804	2,038,972	0.1
45 a 49 años	734,234	783,030	6.6	1,597,446	1,618,775	1.3
50 a 54 años	518,663	504,307	-2.8	1,338,977	1,371,111	2.4
55 a 59 años	315,435	359,472	14.0	1,018,486	980,213	-3.8
60 a 64 años	227,303	260,602	14.6	768,410	751,186	-2.2
65 años y más	333,906	339,012	1.5	1,109,252	1,032,224	-6.9
n.e.	44	2,511	5606.8	1,696	13,146	675.1
Nivel de instrucción						
Sin instrucción	1,154,471	1,335,093	15.6	2,670,122	2,440,179	-8.6
Primaria incompleta	1,798,472	1,896,283	5.4	5,748,391	5,290,611	-8.0
Primaria completa	2,027,104	2,073,105	2.3	4,858,692	4,896,260	0.8
Cursos de capacitación	266,107	231,817	-12.9	121,744	96,098	-21.1
1-3 años de secundaria	1,586,441	1,752,674	10.5	4,482,394	5,015,577	11.9
Subprofesional	1,549,375	1,638,625	5.8	966,366	853,053	-11.7
1-3 años de preparatoria	583,173	628,832	7.8	1,553,626	1,860,500	19.8
Profesional medio y superior	1,119,500	1,293,508	15.5	2,336,990	2,568,241	9.9
n. e.	0	4,375		9,712	6,237	-35.8
Actividades no económicas*						
Estudiar		665,343			1,480,264	
Quehaceres del hogar		9,349,483			6,979,417	
Servicios sociales gratuitos		12,248			212,874	
Ninguna de las anteriores		827,238			14,354,201	

Fuente: Encuesta Nacional de Empleo, 1993 y 1995 y cálculos propios.

*Información sólo para 1995.

Grupos de edad

La población ocupada es bastante joven, el 40.4% tiene de 15 a 30 años, y las mujeres son todavía más chicas, el 42.4% está entre esas edades en contraste con el 39.5% de los hombres (véase Cuadro 52).

El grupo de edad que concentra un porcentaje mayor de ocupados es, en ambos sexos, el de 20 a 24 años (15.7% mujeres y 14.8% hombres), y el que tiene menos es el de 60 a 64 años.

Sin embargo, son los viejos quienes tienen las tasas de ocupación más altas. En los hombres es de 97.7 a 99.0%, y en las mujeres de 99.1 a 99.2%.

Respecto al crecimiento de 1993 a 1995, vemos diferencias importantes por sexo. En el caso femenino, el grupo que más creció fue el de 12 a 14 años (28.1%),² seguido por el de 25 a 29 (22%), y 35 a 39 (19.8%) (Cuadro 51), crecimientos muy por arriba de lo que llegaron a aumentar cuando mucho los hombres, 12.7% en el grupo de 25 a 29 años y 7.9% en el de 20 a 24 años.

Por el contrario, los hombres disminuyeron en mayor proporción, siendo más notorio en el grupo de 12 a 14 años (12.6%) y en el de 15 a 19 (13.1%). Las mujeres, por su parte, disminuyeron sólo en este último (8.0%) y de los 50 a los 54 años (2.8%).

Asimismo, al analizar las tasas de ocupación, se observa claramente el efecto de la devaluación sobre el empleo, ya que disminuyeron todas en ambos sexos, aunque fue mayor de los 15 a los 24 años.

Cuadro 52

Distribución porcentual de la población ocupada femenina y masculina por grupos de edad, nivel de instrucción y actividades no económicas, 1993 y 1995

Grupos de edad, nivel de instrucción y actividades no económicas	Población ocupada					
	Mujeres		% crec.	Hombres		
	1993	1995			1993	1995
Grupos de edad	100.0	100.0		100.0	100.0	
12 a 14 años	2.8	3.4	19.0	4.2	3.7	-13.7
15 a 19 años	14.1	12.1	-14.5	13.8	11.9	-14.1
20 a 24 años	16.2	15.7	-3.2	13.9	14.8	6.6
25 a 29 años	12.9	14.6	13.4	11.6	12.9	11.3
30 a 34 años	13.3	13.0	-2.2	11.4	12.0	4.6
35 a 39 años	10.5	11.7	11.3	10.4	10.9	4.6
40 a 44 años	9.1	8.9	-2.1	9.0	8.9	-1.1
45 a 49 años	7.3	7.2	-0.9	7.0	7.0	0.1
50 a 54 años	5.1	4.6	-9.7	5.9	6.0	1.2
55 a 59 años	3.1	3.3	5.9	4.5	4.3	-4.9
60 a 64 años	2.3	2.4	6.5	3.4	3.3	-3.4
65 años y más n.e.	3.3	3.1	-5.7	4.9	4.5	-8.1
	0.0004	0.02	5,202.2	0.01	0.1	665.7
Nivel de instrucción	100.0	100.0		100.0	100.0	
Sin instrucción	11.4	12.3	7.4	11.7	10.6	-9.7
Primaria incompleta	17.8	17.5	-2.0	25.3	23.0	-9.1
Primaria completa	20.1	19.1	-5.0	21.4	21.3	-0.4
Cursos de capacitación	2.6	2.1	-19.1	0.5	0.4	-22.0
1-3 años de secundaria	15.7	16.1	2.6	19.7	21.8	10.5
Subprofesional	15.4	15.1	-1.7	4.2	3.7	-12.8
1-3 años de preparatoria	5.8	5.8	0.2	6.8	8.1	18.3
Profesional medio y superior	11.1	11.9	7.4	10.3	11.2	8.6
n. e.	0.0	0.04	100	0.04	0.03	-36.6
Actividades no económicas*		100.0			100.0	
Estudiar		6.1			6.4	
Quehaceres del hogar		86.1			30.3	
Servicios sociales gratuitos		0.1			0.9	
Ninguna de las anteriores		7.6			62.3	

*Información sólo para 1995.

Fuente: Elaboración y cálculos propios con base en la *Encuesta Nacional de Empleo* y la *Encuesta Nacional de Educación, Capacitación y Empleo*, 1993 y 1995.

* Información sólo para 1995.

Nivel de instrucción

La población ocupada, en general tiene baja escolaridad, cinco de cada diez cuentan con algún grado de primaria o no tienen instrucción.

Sin embargo, observamos que la composición por escolaridad es diferente para cada sexo. Las mujeres están en relativa desventaja desde cierta perspectiva, ya que tienen un mayor porcentaje sin instrucción y con estudios de carácter terminal, como son la capacitación para el trabajo y el nivel subprofesional, aunque también cuentan con una mayor proporción de profesionales (véase Cuadro 52).

Los hombres tampoco están en una situación alentadora, pues el 46.7%, cuando mucho, terminó la primaria, pero tienen un mayor porcentaje con secundaria y preparatoria que las mujeres, es decir, niveles de instrucción que permiten la continuación de los estudios.

Respecto a los cambios ocurridos de 1993 a 1995 vemos, en el caso de las mujeres, que aumentaron más los niveles de instrucción extremos, es decir, profesional (15.5%) y sin instrucción (15.6%), disminuyendo significativamente las que cuentan con cursos de capacitación (12.9%).

En el caso de los hombres, aumentaron bastante los de preparatoria (19.8%) y en menor medida los de secundaria (11.9%) y profesional (9.9%). El resto de los niveles disminuyeron su volumen de población.

En las tasas de ocupación encontramos que todas disminuyeron debido al aumento del

desempleo, aunque fue mayor en las mujeres con cursos de capacitación (4.8%) y en los hombres con nivel subprofesional (4.7%). Además, en 1995, las tasas de las mujeres fueron más altas conforme menor era el nivel de instrucción, por ejemplo la de sin instrucción fue de 98.6% mientras

que la del nivel profesional de 93.1%.

En el caso de los hombres, se presenta de otra manera, pero también la tasa más alta se dio entre los que no cuentan con instrucción (97.8%), en cambio la menor está en el nivel subprofesional (91.8%).

Gráfica 53

Índice de feminidad de la población ocupada por grupos de edad, 1993 y 1995

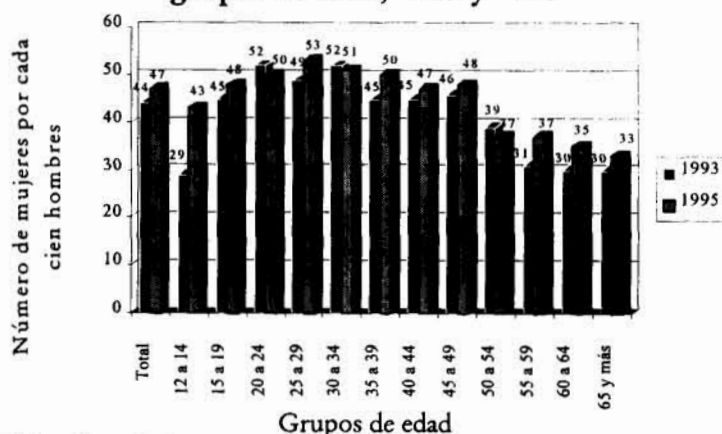

Fuente: Elaboración y cálculos propios con datos de la Encuesta Nacional de Empleo, 1993 y 1995.

Gráfica 54

Índice de feminidad de la población ocupada por nivel de instrucción, 1993 y 1995

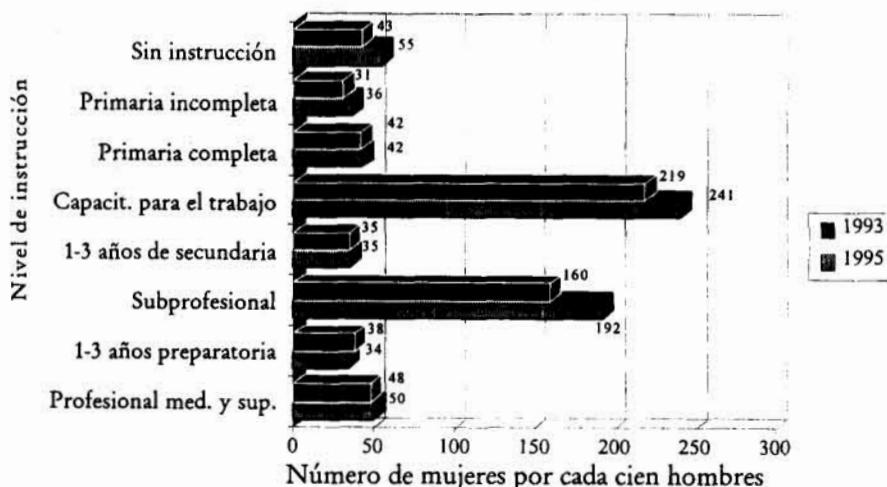

Fuente: Elaboración y cálculos propios con datos de la Encuesta Nacional de Educación, Capacitación y Empleo, 1993 y 1995.

Actividades no económicas

La población ocupada tiene prácticamente la misma distribución que la PEA por actividades no económicas. El 86.1% de las mujeres realiza labores domésticas en contraste con el 30.3% de los hombres. Ellos, en su mayoría (62.3%) realizan actividades diferentes al estudio, quehaceres del hogar y servicios sociales gratuitos, mientras que sólo el 7.6% de las mujeres está en la categoría de "ninguna de las anteriores" (véase Cuadro 52). Además, un porcentaje muy pequeño de la población ocupada, tanto femenina como masculina, estudia.

En cuanto a las tasas de ocupación, encontramos la más alta entre las mujeres de la categoría "ninguna de las anteriores" (98.4%), mientras que la de los hombres se dio entre los que realizan servicios sociales gratuitos (99.3%).

Cuadro 53

Tasas de ocupación (TO) de mujeres y hombres por grupos de edad, nivel de instrucción y actividades no económicas, 1993 y 1995

Grupos de edad, nivel de instrucción y actividades no económicas	Población ocupada					
	Mujeres			Hombres		
	1993	1995	% crec.	1993	1995	% crec.
Total	96.9	95.0	-2.0	97.9	95.4	-2.5
Grupos de edad						
12 a 14 años	98.8	98.5	-0.3	98.4	97.7	-0.7
15 a 19 años	94.3	90.2	-4.3	96.0	92.0	-4.2
20 a 24 años	94.6	90.6	-4.3	96.3	92.7	-3.8
25 a 29 años	95.0	94.6	-0.4	97.7	95.1	-2.7
30 a 34 años	98.4	96.2	-2.1	98.5	96.7	-1.8
35 a 39 años	97.6	97.0	-0.6	98.5	96.9	-1.6
40 a 44 años	98.7	97.8	-1.0	98.2	96.4	-1.8
45 a 49 años	98.7	97.5	-1.3	98.6	96.3	-2.3
50 a 54 años	99.7	98.0	-1.7	99.2	96.6	-2.7
55 a 59 años	99.8	97.1	-2.7	99.3	97.0	-2.3
60 a 64 años	100.0	99.2	-0.8	99.4	97.7	-1.7
65 años y más	99.8	99.1	-0.7	99.2	99.0	-0.3
n.e.	100.0	100.0	0.0	100.0	99.4	-0.6
Nivel de instrucción						
Sin instrucción	98.9	98.6	-0.3	98.7	97.8	-0.9
Primaria incompleta	98.4	97.3	-1.1	98.9	96.6	-2.3
Primaria completa	97.8	96.5	-1.4	98.5	95.9	-2.6
Cursos de capacitación	98.6	93.9	-4.8	97.2	94.1	-3.2
1-3 años de secundaria	94.5	92.5	-2.1	96.8	93.9	-3.0
Subprofesional	95.9	93.0	-3.0	96.3	91.8	-4.7
1-3 años de preparatoria	95.6	92.0	-3.7	96.0	94.6	-1.5
Profesional medio y superior	96.0	93.1	-3.1	96.9	94.9	-2.1
n. e.		100.0		100.0	100.0	0.0
Actividades no económicas*						
Estudiar		95.6			94.4	
Quehaceres del hogar		94.6			93.3	
Servicios sociales gratuitos		79.4			99.3	
Ninguna de las anteriores		98.4			96.6	

Fuente: Elaboración y cálculos propios con base en la *Encuesta Nacional de Empleo* y la *Encuesta Nacional de Educación, Capacitación y Empleo*, 1993 y 1995.

*Información sólo para 1995.

Gráfica 55

Índice de feminidad de la población ocupada por actividades no económicas, 1995

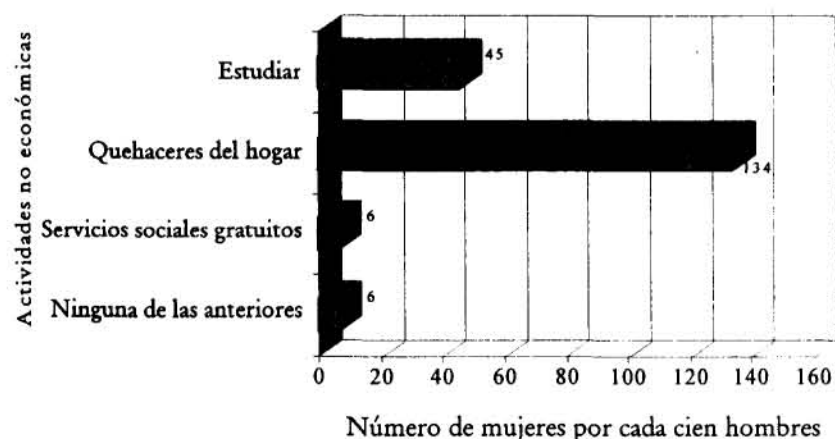

Fuente: Cálculos propios con datos de la *Encuesta Nacional de Empleo*, 1995.

Notas

¹ La tasa de ocupación (TO) es la proporción de personas ocupadas dentro de la PEA y se calcula de la siguiente manera: $TO = (PO/PEA) * 100$.

² Estos datos son para el total de la población ocupada y no aparecen en los cuadros.

Capítulo 7

Rama de actividad económica

La participación de las mujeres en las actividades económicas presenta una tendencia creciente entre 1991 y 1995 aunque diferenciada según el sector hacia el que se dirigieron. En los Cuadros 54 y 55 se observa no una absorción homogénea, sino, al contrario, una distribución desigual. Y es que, por una parte, la actividad económica de las mujeres está vinculada a la función que se le ha asignado socialmente como reproductora de la fuerza de trabajo. Por eso su labor extradoméstica se dirige hacia actividades como los servicios (educación, salud, trabajo doméstico), la industria del vestido y de los alimentos y el comercio, actividades todas vinculadas directamente con la reproducción de la fuerza de trabajo. La gran presencia en este último sector se explica por la flexibilidad que las mujeres representan en relación a las jornadas laborales, los salarios y, en menor medida, a su calidad como trabajadora por su cuenta.

En 1995, se incrementó la presencia de las mujeres a 32.0% de la población ocupada (en 1991 representaban 30.4% y en 1993 30.7%, véase Gráfica 56). Esta presencia habla de un crecimiento mayor de la incorporación femenina al trabajo que de la masculina: de

1991 a 1993, el crecimiento de la población ocupada femenina fue de 8.7% y el de la población ocupada masculina de 7.0%; de 1993 a 1995 para la primera fue de 7.6% para los hombres de 1.2% (Cuadro 54). En cuanto su participación por sectores, es decir, del total de personas ocupadas en una actividad cuántas son mujeres, se

encuentra que en este año, aumentó su presencia en las actividades agropecuarias, las industrias extractivas (que presentaron un incremento en nueve puntos porcentuales), la electricidad, y el comercio; y disminuyó la contratación de mujeres en sectores como los servicios, la industria, la administración pública y la

Gráfica 56

Porcentaje de mujeres en cada rama de actividad 1993 y 1995

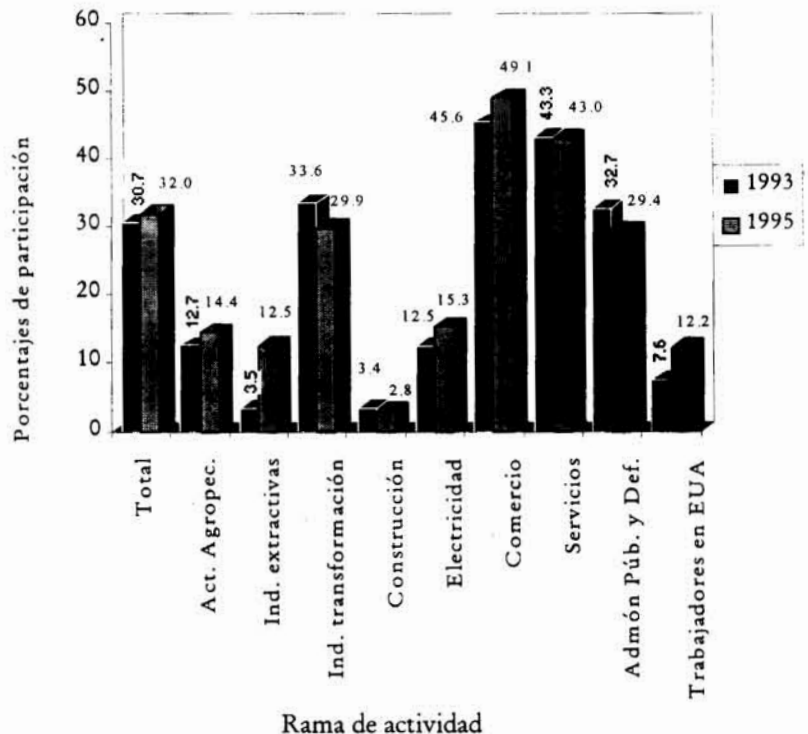

Fuente: Elaboración y cálculos propios con datos de la *Encuesta Nacional de Educación, Capacitación y Empleo, 1995*.

defensa (véase Gráfica 56). Por otro lado, se pueden observar situaciones discriminatorias hacia las mujeres en cuanto a puestos de trabajo y remuneraciones (Cuadros 56-65) lo cual puede explicarse por

la condición de trabajadores de segunda clase que se le ha asignado dentro de la economía capitalista. Por una parte, se considera que su trabajo es sólo complemento al ingreso familiar (posición

que es asumida por las mismas mujeres) y, por otro, que tiene función de Ejército Industrial de Reserva. Sin embargo, es necesario reconocer que no sólo puede explicarse la participación de

Cuadro 54

Crecimiento de la población ocupada femenina y masculina por rama de actividad económica, 1991-1995

Rama de actividad económica	Población ocupada					Mujeres		
	1991	1993	% crec.	1995	% crec.	1991	1993	% crec.
Total	30,534,083	32,832,680	7.5	33,881,068	3.2	9,277,170	10,084,643	8.7
Actividades agropecuarias	8,189,759	8,842,774	8.0	8,378,344	-5.2	1,003,840	1,121,510	11.7
Industrias extractivas	217,692	170,923	-21.5	146,953	-14.0	29,469	5,970	-79.7
Extrac. de petróleo crudo y de gas natural	87,131	2,670	-69.4	25,194	-5.6	16,808	2,734	-83.7
Expl. de minas y canteras	130,561	144,223	10.5	121,759	-15.6	12,661	3,236	-74.4
Industria de la transformación	4,805,943	5,077,678	5.6	5,168,354	1.8	1,674,313	1,705,764	1.9
Productos alimenticios, bebida y tabaco	1,137,167	1,180,654	3.8	1,106,388	-6.3	456,473	416,920	-8.7
Ind. textil excepto prendas de vestir	169,967	248,283	46.1	262,314	5.6	55,972	101,738	81.8
Fabricación de prendas de vestir	626,27	753,528	20.3	635,249	-15.7	477,349	552,436	15.7
Inds. del cuero y del calzado	242,908	254,638	4.8	197,283	-22.5	60,128	57,426	-4.5
Inds. de la madera y el papel	619,797	656,836	6.0	768,671	17.0	100,275	117,335	17.0
Ind. quím. y del hule								
Plástico, vidrio y cemento	754,777	715,647	-5.2	771,335	7.8	215,835	161,071	-25.4
Refinación de petróleo, derivados y petroquímica básica	53,914	50,113	-7.0	101,445	102.4	7,234	6,129	-15.3
Industrias metálicas básicas	75,964	72,263	-4.9	97,11	34.4	8,231	8,711	5.8
Otras industrias de transformación*	1,124,922	1,145,716	1.8	1,228,551	7.2	292,816	283,998	-3.0
Construcción	1,871,577	1,879,231	0.4	1,818,929	-3.2	49,499	63,402	28.1
Electricidad	151,172	99,123	-34.4	79,615	-19.7	21,657	12,347	-43.0
Comercio	4,843,336	5,617,187	16.0	6,251,997	11.3	2,189,199	2,563,902	17.1
Comercio mayorista	624,030	734,584	17.7	808,978	10.1	188,280	203,210	7.9
Comercio minorista	4,219,306	4,882,603	15.7	5,443,019	11.5	2,000,919	2,360,692	18.0
Servicios	8,974,306	9,639,699	7.4	10,595,346	9.9	3,881,955	4,172,787	7.5
Hoteles y similares y servicios prep. y venta de alimentos y bebidas en establ.	767,791	869,671	13.3	1,067,514	22.7	384,920	420,315	9.2
Preparación y venta de alimentos y bebidas en la vía pública y domicilios	538,502	405,835	-24.6	479,770	18.2	312,078	262,094	-16.0
Transportes y servicios conexos	1,038,239	1,202,311	15.8	1,336,556	11.2	69,766	81,787	17.2
Comunicaciones	103,205	160,039	55.1	124,861	-22.0	30,361	37,260	22.7
Alquiler de inmuebles y servicios financieros y profesionales	945,239	1,080,051	14.3	1,103,923	2.2	343,100	423,177	23.3
Servicios médicos. de educ. y esparcimiento	2,530,540	2,573,512	1.7	2,778,869	87.0	1,388,913	1,402,304	1.0
Servicios de reparación	1,061,466	1,334,547	25.7	1,580,473	18.4	36,911	54,824	48.6
Servicios domésticos	976,820	1,067,757	9.3	1,135,686	6.4	879,682	962,175	9.4
Servicios diversos	1,012,504	945,976	-6.6	987,694	4.4	436,224	528,851	21.2
Administración pública y defensa	1,294,884	1,282,655	-0.9	1,282,455	-0.0	393,640	420,068	6.7
Trabajador en EUA	162,788	206,930	27.1	125,561	-39.3	28,008	15,830	-43.5
No especificado	22,626	16,480	-27.2	33,514	103.4	5,590	3,063	-45.2

Fuente: INEGI-STyPS, Encuesta Nacional de Empleo de 1991, 1993 y 1995 y cálculos propios.

las mujeres en la economía por tiempos de crisis, ni por la búsqueda de costos competitivos, sino también por el nuevo lugar social que le ha permitido permanecer en el trabajo e inclusive

aumentar sus niveles de participación. El análisis que a continuación presentamos sólo considera las 5 grandes actividades donde las mujeres participan en mayor medida: Servicios, Comercio, Industria

de la Transformación, Actividades Agropecuarias y Administración Pública y Defensa. Estará dividido en dos años de análisis, 1993 y 1995. Pero ofrecemos información para el resto de los sectores.

1995	% crec	1991	1993	Hombres % crec.	1995	% crec
10,854,312	7.6	21,256,913	22,748,037	7.01	23,026,756	1.2
1,206,307	7.6	7,185,919	7,721,264	7.4	7,172,037	-7.1
18,379	207.9	188,223	164,953	-12.4	128,574	-22.0
529	-80.6	70,323	23,966	-65.9	24,665	2.9
17,850	451.6	117,900	140,987	19.6	103,909	-26.3
1,547,134	-9.3	3,131,630	3,371,914	7.7	3,621,220	7.4
308,775	-25.9	680,694	763,734	12.2	797,613	4.4
81,599	-19.8	113,995	146,545	28.5	180,715	23.3
418,222	-24.3	149,178	201,092	34.8	217,027	7.9
63,795	11.1	182,780	197,212	7.9	133,488	-32.3
151,667	29.3	519,522	539,501	3.8	617,004	14.4
178,486	10.8	538,942	554,576	2.9	592,849	6.9
17,826	190.8	46,680	43,984	-5.8	83,619	90.1
6,644	-23.7	67,733	63,552	-6.2	90,474	42.4
320,120	12.7	83,2106	86,1718	3.6	908,431	5.4
50,154	-20.9	1,822,078	1,815,829	-0.3	1,768,775	-2.6
12,204	-1.2	129,515	86,776	-33.0	67,411	-22.3
3,069,835	19.7	2,654,137	3,053,285	15.0	3,182,162	4.2
233,692	15.0	435,750	531,374	21.9	575,286	8.3
2,836,143	20.1	2,218,387	2,521,911	13.7	2,606,876	3.4
4,552,683	9.1	5,092,351	5,466,912	7.4	6,042,663	10.5
525,075	24.9	382,871	449,356	17.4	542,439	20.7
296,337	13.1	226,424	143,741	-36.5	183,433	27.6
85,413	4.4	968,473	1,120,524	15.7	1,251,143	11.7
39,573	6.2	72,844	122,779	68.5	85,288	-30.5
408,064	-3.6	602,139	656,874	9.1	695,859	5.9
1,609,894	14.8	1,141,627	1,171,208	2.6	1,168,975	-0.2
73,250	33.6	1,024,555	1,279,723	24.9	1,507,223	17.8
1,035,277	7.6	97,138	105,582	8.7	100,409	-4.9
479,800	-9.3	576,280	417,125	-27.6	507,894	21.8
377,196	-10.2	901,244	862,587	-4.3	905,259	4.9
15,283	-3.5	134,780	191,100	41.8	110,278	-42.3
5,137	67.7	17,036	13,417	-21.2	28,377	111.5

Cuadro 55

Distribución porcentual de la población ocupada femenina y masculina por rama de actividad económica, 1991-1995

Rama de actividad económica	Población ocupada					Mujeres				
	1991	1993	% crec.	1995	% crec.	1991	1993	% crec.	1995	% crec.
Total	100.0	100.0		100.0		100.0	100.0		100.0	
Actividades agropecuarias	26.8	26.9	0.4	24.7	-8.2	10.8	11.1	2.8	11.1	-0.1
Industrias extractivas	0.7	0.5	-27.0	0.4	-16.7	0.3	0.1	-81.4	0.2	186.0
Extrac. de petróleo crudo y de gas natural	0.3	0.1	-71.5	0.1	-8.6	0.2	0.0	-85.0	0.0	-82.0
Expl. de minas y canteras	0.4	0.4	2.7	0.4	-18.2	0.1	0.0	-76.5	0.2	412.5
Industrias de la transformación	15.7	15.5	-1.7	15.3	-1.4	18.0	16.9	-6.3	14.3	-15.7
Productos alimenticios, bebida y tabaco	3.7	3.6	-3.4	3.3	-9.2	4.9	4.1	-16.0	2.8	-31.2
Ind. textil excepto prendas de vestir	0.6	0.8	35.9	0.8	2.4	0.6	1.0	67.2	0.8	-25.5
Fabricación de prendas de vestir	2.1	2.3	11.9	1.9	-18.3	5.1	5.5	6.5	3.9	-29.7
Inds. del cuero y del calzado	0.8	0.8	-2.5	0.6	-24.9	0.6	0.6	-12.1	0.6	3.2
Inds. de la madera y el papel	2.0	2.0	-1.4	2.3	13.4	1.1	1.2	7.6	1.4	20.1
Ind. quím., y del hule plástico, vidrio y cemento	2.5	2.2	-11.8	2.3	4.4	2.3	1.6	-31.3	1.6	3.0
Refinación de petróleo, derivados y petroquímica básica	0.2	0.2	-13.6	0.3	96.2	0.1	0.1	-22.1	0.2	170.2
Industrias metálicas básicas	0.2	0.2	-11.5	0.3	30.2	0.1	0.1	-2.6	0.1	-29.1
Otras industrias de transformación*	3.7	3.5	-5.3	3.6	3.9	3.2	2.8	-10.8	2.9	4.7
Construcción	6.1	5.7	-6.6	5.4	-6.2	0.5	0.6	17.8	0.5	-26.5
Electricidad	0.5	0.3	-39.0	0.2	-22.2	0.2	0.1	-47.6	0.1	-8.2
Comercio	15.9	17.1	7.9	18.5	7.9	23.6	25.4	7.7	28.3	11.2
Comercio mayorista	2.0	2.2	9.5	2.4	6.7	2.0	2.0	-0.7	2.2	6.8
Comercio minorista	13.8	14.9	7.6	16.1	8.0	21.6	23.4	8.5	26.1	11.6
Servicios	29.4	29.4	-0.1	31.3	6.5	41.8	41.4	-1.1	41.9	1.4
Hoteles y similares y servicios prep. y venta de alimentos y bebidas en establ.	2.5	2.6	5.3	3.2	19.0	4.1	4.2	0.5	4.8	16.1
Preparación y venta de alimentos y bebidas en la vía pública y domicilios	1.8	1.2	-29.9	1.4	14.6	3.4	2.6	-22.7	2.7	5.0
Transportes y servicios conexos	3.4	3.7	7.7	3.9	7.7	0.8	0.8	7.8	0.8	-3.0
Comunicaciones	0.3	0.5	44.2	0.4	-24.4	0.3	0.4	12.9	0.4	-1.3
Alquiler de inmuebles y servicios financieros y profesionales	3.1	3.3	6.3	3.3	-1.0	3.7	4.2	13.5	3.8	-10.4
Servicios médicos, de educ. y esparcimiento	8.3	7.8	-5.4	8.2	4.6	15.0	13.9	-7.1	14.8	6.7
Servicios de reparación	3.5	4.1	16.9	4.7	14.8	0.4	0.5	36.6	0.7	24.1
Servicios domésticos	3.2	3.3	1.7	3.4	3.1	9.5	9.5	0.6	9.5	0.0
Servicios diversos	3.3	2.9	-13.1	2.9	1.2	4.7	5.2	11.5	4.4	-15.7
Administración pública y defensa	4.2	3.9	-7.9	3.8	-3.1	4.2	4.2	-1.8	3.5	-16.6
Trabajador en EUA	0.5	0.6	18.2	0.4	-41.2	0.3	0.2	-48.0	0.1	-10.3
No especificado	0.1	0.1	-32.3	0.1	97.1	0.1	0.0	-49.6	0.0	55.8

Fuente: Cálculos propios con base en la *Encuesta Nacional de Empleo* de 1991, 1993 y 1995.

* Incluye la fabricación de productos metálicos, maquinaria y equipo y otras industrias manufactureras.

Servicios 1993

1991	1993	Hombres % crec.	1995	% crec
100.0	100.0		100.0	
33.8	33.9	0.4	31.1	-8.2
0.9	0.7	-22.1	0.6	-23.0
0.3	0.1	-214.0	0.1	1.7
0.6	0.6	10.5	0.5	-27.2
14.7	14.8	0.6	15.7	6.1
3.2	3.4	4.6	3.5	3.2
0.5	0.6	16.8	0.8	21.8
0.7	0.9	20.6	0.9	6.6
0.9	0.9	0.8	0.6	-33.1
2.4	2.4	-3.1	2.7	13.0
2.5	2.4	-4.0	2.6	5.6
0.2	0.2	-13.6	0.4	87.8
0.3	0.3	-14.1	0.4	40.6
3.9	3.8	-3.3	3.9	4.1
8.6	8.0	-7.4	7.7	-3.8
0.6	0.4	-59.7	0.3	-23.3
12.5	13.4	7.0	13.8	3.0
2.0	2.3	12.2	2.5	7.0
10.4	11.1	5.9	11.3	2.1
24.0	24.0	0.3	26.2	9.2
1.8	2.0	8.8	2.4	19.3
1.1	0.6	-68.6	0.8	26.1
4.6	4.9	7.5	5.4	10.3
0.3	0.5	36.5	0.4	-31.4
2.8	2.9	1.9	3.0	4.7
5.4	5.1	-4.3	5.1	-1.4
4.8	5.6	14.3	6.5	16.4
0.5	0.5	1.5	0.4	-6.1
2.7	1.8	-47.8	2.2	20.3
4.2	3.8	-11.8	3.9	3.7
0.6	0.8	24.5	0.5	-43.0
0.1	0.1	-35.9	0.1	108.9

Es el sector donde se encuentra una mayor participación femenina en 1993 ya que el 41.4% de las mujeres empleadas en este año se encontraba laborando aquí (4,172,787 mujeres). Las actividades que comprende este sector incluye aquellas que han sido creadas o transformadas por la innovación tecnológica lo que permite considerarlas como modernas, o aquellas que son sumamente tradicionales como el trabajo doméstico. Esto es, dentro del sector pueden distinguirse algunas fracciones más dinámicas que otras. Esta situación influye para que se encuentren características como las que a continuación se ordenan (Véase Cuadro 56).

La principal ocupación que las mujeres desempeñan fue la de trabajadoras domésticas, 29.1%, lo cual habla de un gran porcentaje de mujeres que viven en condiciones laborales desfavorables ya que no cuentan con un salario y un horario regulado legalmente ni con prestaciones. Situación que muchas mujeres prefieren por la flexibilidad que les representa, ocupándose de sus actividades personales sin problema de horario.

Existe un porcentaje significativo como empleadas en servicios (17.1%) así como de oficinistas y de maestros y afines, ocupaciones que desempeñan seguramente en los servicios sociales (transporte, educación, salud) y profesionales.

En el caso de los hombres, hay un 20% de artesanos y obreros, un 15.8% de operadores de transporte y un 14.5% de empleados en servicios, con esto se puede observar que en lo que se refiere a servicios, hombres y mujeres tienen funciones diferenciadas, dirigiéndose sus actividades hacia lo que se ha estipulado socialmente: mujeres en lo relacionado con la familia y la casa, hombres en el quehacer público.

Quizá en los sectores más dinámicos esta situación no sea tan marcada. Las mujeres ocupan el lugar de asalariadas en un 76% y el de trabajadoras por su cuenta en un 15.7%, en lo que se refiere a los hombres, además de estas dos posiciones (con 55.3% y 21.2% respectivamente), se encuentran como trabajadores a destajo el 13.8%. Respecto a los empleadores hay una diferencia importante por sexo, en los hombres representan el 7.4% mientras que en las mujeres sólo el 1.6%.

En cuanto al nivel de ingreso, hay un mayor porcentaje de mujeres que recibió de 1 hasta 2 salarios mínimos -el 32.1%-, un 22.4% recibió menos de 1. Los hombres se encuentran con ingresos menos bajos ya que el 27.8% recibió de 1 hasta 2 s.m. y el 10% recibió menos de uno, 21.5% recibió más de 2 hasta 3. Dentro de estas actividades se encuentra un 20% de mujeres con nivel subprofesional y un 17.4% con nivel profesional

Cuadro 56

Distribución de la población femenina y masculina ocupada en el sector servicios, según diversas características, 1993 y 1995

	Mujeres			Hombres			Mujeres			Hombres			
	1993	1995	% crec. 1993	1993	1995	% crec.	1993	1995	% crec.	1993	1995	% crec.	
Ocupación principal	100.0	100.0		100.0	100.0		Jornada de trabajo*	100.0	100.0		100.0	100.0	
Profesionistas	3.6	3.6	-0.8	6.0	6.0	-0.3	No trabajó la semana de ref.	5.3	3.0	-43.9	5.7	4.4	-23.1
Técnicos y pers. especializado	7.3	8.1	10.8	6.0	5.3	-11.6	Menos de 15 horas	8.5	10.9	28.0	5.4	5.9	9.1
Maestros y afines	14.4	15.1	4.7	6.9	6.8	-2.4	15 a 24 horas	12.9	13.4	3.8	7.3	8.2	12.1
Trabajadores del arte	0.8	0.6	-31.7	2.5	2.2	-9.7	25 a 34 horas	15.7	16.5	5.0	9.8	8.9	-9.6
Funcionarios y administr.	1.6	1.7	3.0	3.6	3.8	5.5	35 a 39 horas	8.3	8.9	6.8	6.9	5.9	-14.5
Oficinistas	16.2	15.5	-4.1	9.0	7.2	-19.2	40 a 48 horas	34.9	32.3	-7.7	37.0	36.2	-2.0
Vendedores, dependientes	2.2	1.6	-25.7	2.0	1.9	-6.9	49 a 56 horas	7.4	7.0	5.9	12.8	11.6	-9.8
Vendedores ambulantes	2.2	3.0	35.3	2.1	2.8	34.0	Más de 56 horas	6.8	8.1	20.1	14.3	19.0	32.2
Empleados en servicios	17.1	17.0	-0.9	14.5	14.4	-0.8	No especificado	0.1	0.0	-100.0	0.8	0.1	-87.5
Trabajadores domésticos	29.1	27.6	-5.1	2.4	2.3	-5.8	Motivos de una jornada						
Operadores de transportes	0.03	0.02	-33.3	15.8	17.2	9.0	menor de 35 horas	100.0	100.0		103.0	100.0	
Protección y vigilancia	0.2	0.3	113.3	2.4	3.0	28.0	Horario normal	71.5	78.4	9.7	51.4	58.8	14.4
Trabajadores Agropecuarios	0.0	0.0	0.0	0.1	0.1	66.7	Razones de mercado	12.9	8.9	-30.9	31.5	28.0	11.0
Trabajadores Industriales	5.3	6.1	13.7	26.7	27.0	0.9	Razones personales	9.8	8.6	-12.7	8.3	7.2	-13.2
No especificado	0.0	0.0	0.0	0.03	0.0	-100.0	Otros	5.8	4.1	-29.0	8.8	6.0	-31.7
Posición en el trabajo	100.0	100.0		100.0	100.0		Motivos de una jornada						
Empleadores	1.6	1.4	-12.9	7.4	6.9	-7.4	mayor de 48 horas	100.0	100.0		100.0	100.0	
Trabajadores por su cuenta	15.7	15.3	-2.2	21.2	24.8	17.0	Horario normal	86.5	95.5	10.4	86.2	94.5	9.6
Trabajadores asalariados	76.0	76.8	1.1	55.3	52.6	-4.8	Horas extras	5.6	0.2	-95.9	3.2	0.8	-75.2
Trabajadores a destajo	2.3	1.8	-22.0	13.8	13.1	-4.9	Exceso de trabajo	7.5	2.5	-67.0	10.0	4.1	-58.6
Trabajadores sin pago	4.4	4.8	8.2	2.2	2.6	16.6	Otros	0.4	1.8	333.3	0.6	0.6	3.6
Otros trabajadores	0.1	0.0	-100.0	0.1	0.04	-60.0							
Nivel de ingreso*	100.0	100.0		100.0	100.0		Prestaciones sociales*	100.0	100.0		100.0	100.0	
Menos de 1 s.m.	22.4	24.0	7.4	10.0	12.5	24.5	Sin prestaciones	46.3	49.5	6.9	55.1	61.5	11.6
De 1 hasta 2 s.m.	32.1	33.8	5.4	27.8	33.3	19.8	Con prestaciones	53.7	50.5	-5.9	44.9	38.5	-14.2
Más de 2 hasta 3 s.m.	16.9	15.7	-7.1	21.5	19.8	-7.9		100.0	100.0		100.0	100.0	
Más de 3 hasta 5 s.m.	13.5	12.5	-7.2	19.3	15.4	-20.0	Sólo seguridad social	4.1	4.1	2.1	10.6	7.6	-28.3
Más de 5 hasta 10 s.m.	5.6	5.5	-1.5	9.0	9.0	0.2	Seguridad social y otras	81.7	84.3	3.3	81.3	83.0	2.1
Más de 10 s.m.	0.9	1.2	28.8	4.0	3.8	-5.0	Sin seg. soc. pero con otras	13.9	11.3	-18.8	7.9	8.4	6.2
No recibe ingresos	4.4	4.7	5.4	2.2	2.6	18.9	No especificado	0.4	0.2	-39.3	0.2	1.0	506.6
No especificado	4.3	2.6	-38.1	6.3	3.5	-43.8							
Nivel de instrucción	100.0	100.0		100.0	100.0		Búsqueda de otro trabajo*	100.0	100.0		100.0	100.0	
Sin instrucción	8.4	7.4	-12.5	4.1	4.4	6.3	Sí buscó	2.3	3.1	34.6	3.6	6.5	80.5
Primaria incompleta	14.7	13.8	-5.8	13.6	13.5	-0.9	Para tener otro empleo	45.3	57.5	27.1	53.4	51.7	-3.2
Primaria completa	17.1	17.5	2.3	19.2	18.6	-3.3	Para cambiar de trabajo	54.7	42.5	-22.4	46.6	48.3	3.6
Capacitación para el trabajo	2.9	2.1	-26.3	0.8	0.7	-17.3	No buscó	97.6	96.8	-0.8	96.3	93.4	-3.0
1 a 3 años de secundaria	13.0	14.2	9.7	24.3	24.3	-0.1	No especificado	0.03	0.04	30.2	0.1	0.1	-2.6
Subprofesional	20.5	19.3	-5.7	8.1	5.8	-29.0							
1 a 3 años de preparatoria	6.1	6.2	1.7	9.3	11.4	22.7	Número de empleados**	100.0	100.0		100.0	100.0	
Profesional medio y superior	17.4	19.5	12.1	20.5	21.4	4.4	1 persona	13.6	26.3	93.4	19.3	21.6	11.8
No especificado	0.0	0.004	100.0	0.0	0.01	100.0	2 a 5 personas	38.5	25.6		31.6	33.5	
Tipo de local	100.0	100.0		100.0	100.0		6 a 10 personas	3.6	4.2		6.2	6.3	
Sin Local	36.8	38.2	3.7	21.2	24.2	14.3	11 a 15 personas	2.6	2.2		3.1	2.9	
Ambulante casa por casa		2.0			2.5		16 a 50 personas	4.9	5.1		6.6	6.7	
En su domicilio		34.9			20.8		51 y más personas	36.2	36.4		32.3	28.1	
Puesto semifijo o tianguis		1.3			1.0		No especificado	0.6	0.1		0.9	0.8	
Otros		0.04			0.01								
Con local	63.2	61.8	-2.2	78.8	75.8	-3.8	Forma de pago*	100.0	100.0		100.0	100.0	
Pequeños y vehículos	19.7	18.0	-8.8	36.6	36.8	0.5	Sueldo fijo		74.4			51.3	
Medianos y grandes	43.5	43.9	0.9	42.2	39.0	-7.6	Ingreso variable		9.6			22.5	
							Ganancias		11.2			23.6	
Capacitación	100.0	100.0		100.0	100.0		Lo que la familia produce		0.01			0.0	
Ha recibido cursos	32.0	35.0	9.3	30.6	31.1	1.7	No recibe ingresos		4.7			2.6	
No ha recibido cursos	68.0	64.8	-4.7	69.4	68.6	-1.1	No especificado		0.1			0.0	
No sabe	0.0	0.2	100.0	0.0	0.3	100.0							

Fuente: Cálculos propios con base en la Encuesta Nacional de Empleo y la Encuesta Nacional de Educación, Capacitación y Empleo, 1993 y 1995.

* Se excluye a los iniciadores de un próximo trabajo.

** Debido a diferencias de criterio entre 1993 y 1995, sólo la categoría "1 persona" es comparable, porque para 1993 los grupos son de: 2 a 6, 7 a 11, 12 a 16, 17 a 51 y 52 y más personas.

aunque hay también un 20.5% de hombres con este nivel, lo cual puede representar una mayor demanda de personal con estas características, ofreciendo mejores oportunidades de ingreso. La instrucción está distribuida en sus diferentes niveles presentando la más baja participación en capacitación para el trabajo.

En lo que se refiere al tipo de local, el 43.5% de las mujeres trabaja en locales medianos y grandes, el 36.8% no cuenta con local y el 19.71%

está empleada en locales pequeños y vehículos. Los hombres trabajan en locales medianos y grandes en un 42.2%, pequeños y vehículos en 36.6% y sin local el 21.2%. El no contar con local dentro del sector servicios se debe a la gran presencia de mujeres trabajadoras domésticas quienes realizan su trabajo en la casa del patrón.

Para quienes su jornada es menor de 35 horas (37.1% de la población ocupada femenina y 22.5% de la masculina), los motivos principales son

horario normal y razones de mercado y para quienes contaron con una jornada mayor de 48 horas (14.2% de las mujeres empleadas y 27.1% de los hombres), el 86% de ellas y ellos afirman que es su horario normal. Más de la mitad de ellas y de ellos (53.7% y 44.9%), cuenta con prestaciones. En general, tanto mujeres como hombres no buscaron otro empleo. Dentro de este sector, el 32% de las mujeres ocupadas y el 30.6% de los hombres, recibieron cursos de capacitación.

1995

Hubo un mínimo incremento en el porcentaje de mujeres que fueron ocupadas en este sector para 1995 ya que ascendió a 41.9% (4,552,683). En el caso de los hombres, representaron el 26.2% (6,042,663), 2 puntos más que en 1993, lo cual habla de una absorción mayor de hombres en el sector.

Como puede observarse, las ocupaciones femeninas permanecen con la misma distribución que en 1993, aunque se observan disminuciones en las vendedoras y dependientes, las trabajadoras domésticas, del arte, operadoras de transporte, profesionistas y empleadas en servicios y algunos incrementos en las técnicas, las maestras y las trabajadoras industriales de protección y vigilancia y funcionarias. Para el caso de los hombres se vio disminuida su participación como oficinistas e incrementada en los operadores de transporte.

La posición en el trabajo se mantuvo con una estructura

porcentual similar a 1993, sólo alcanza a observarse el incremento en los hombres que trabajan por su cuenta y una disminución en los asalariados.

En cuanto al nivel de ingreso, se observa que hubo un incremento en la participación de hombres y mujeres en los rangos de menos de 1 salario mínimo y de 1 hasta 2 s.m., disminuyó el de más de 2 hasta 5 s.m y se mantuvo casi en los mismos porcentajes el de más de 5 hasta más de 10 s.m. Esto muestra la nueva contracción en los niveles de bienestar de la población a causa de esta última crisis.

Se observa un aumento del porcentaje de personas sin local, principalmente de hombres 14.3%. En cuanto a las jornadas de trabajo se encuentra que para los dos sexos aumentó el porcentaje de quienes trabajan más de 56 horas, aunque el masculino en mayor magnitud 32.2%. En el caso de las mujeres disminuyó

en 2 puntos el horario de 40 a 48 horas para aumentar en los rangos de menos de 35 horas. El motivo de las jornadas menor de 35 horas y mayor de 48 horas sigue siendo básicamente el de horario normal.

En relación a las prestaciones con que contaron los trabajadores de este sector, se encuentra que hubo un incremento en el porcentaje de quienes no cuentan con este servicio, en el caso de las mujeres 6.9% y en el de los hombres 11.6%. Como en los otros sectores de actividad económica, son pocos los que buscan otro empleo, en este caso solo el 3.1% de las mujeres y el 6.5% de los hombres, pero son los porcentajes más altos de las actividades.

En el sector servicios la forma de pago más común es sueldo fijo para las mujeres, y para los hombres además de éste, ingreso variable y ganancias. El número de empleados presenta una estructura similar a 1993.

Cuadro 57

Distribución de la población femenina y masculina ocupada en los servicios de hotelería, restaurantes y similares, según diversas características, 1993 y 1995

	Mujeres			Hombres			Mujeres			Hombres				
	1993	1995	% crec.	1993	1995	% crec.	1993	1995	% crec.	1993	1995	% crec.		
Ocupación principal	100.0			100.0			Jornada de trabajo*	100.0	100.0		100.0	100.0		
Profesionistas	0.2			0.8			No trabajó la semana de ref.	4.8	1.7	-65.6	0.8	3.2	282.5	
Técnicos y pers. especializado	0.2			0.7			Menos de 15 horas	8.6	13.8	60.0	5.4	5.5	1.5	
Maestros y afines	0.0			0.2			15 a 24 horas	15.8	11.6	-26.7	6.7	7.9	17.9	
Trabajadores del arte	0.03			0.5			25 a 34 horas	6.4	9.4	47.4	6.6	3.9	-41.8	
Funcionarios y administr.	0.9			6.9			35 a 39 horas	5.8	5.1	-11.1	6.1	8.1	33.0	
Oficinistas	6.2			6.2			40 a 48 horas	34.1	27.4	-19.7	41.9	38.7	-7.5	
Vendedores, dependientes	0.8			1.6			49 a 56 horas	10.4	12.7	22.5	12.2	10.9	-10.2	
Vendedores ambulantes	13.0			11.4			Más de 56 horas	14.0	18.3	31.1	19.8	21.4	8.1	
Empleados en servicios	54.5			50.3			No especificado	0.1	0.0	-100.0	0.4	0.3	-24.3	
Trabajadores domésticos	0.4			0.04			Prestaciones sociales*		100.0			100.0		
Operadores de transportes	0.0			1.1			Sin prestaciones		77.6			59.6		
Protección y vigilancia	0.0			3.4			Con prestaciones		22.4			40.4		
Trabajadores industriales	23.7			16.8				100.0				100.0		
Posición en el trabajo	100.0	100.0		100.0	100.0		Sólo seguridad social		6.8			11.7		
Empleadores	4.4	4.6	3.6	8.9	9.9	11.8	Seguridad social y otras		76.8			74.9		
Trabajadores por su cuenta	26.2	29.1	10.2	16.1	18.6	15.6	Sin seg. soc. pero otras		16.4			11.6		
Trabajadores asalariados	49.5	46.8	-5.6	67.8	60.7	-10.5	No especificado		0.0			1.8		
Trabajadores a destajo	1.6	1.1	-28.4	1.1	2.2	101.9	Número de empleados**	100.0	100.0		100.0	100.0		
Trabajadores sin pago	17.3	18.4	6.3	6.1	8.7	41.0	1 persona	15.8	18.4	16.5	8.9	9.7	8.1	
Otros trabajadores	0.7	0.0	-100.0	0.02	0.0	-100.0	2 a 5 personas	53.5	52.8		37.8	44.3		
Nivel de ingreso*	100.0	100.0		100.0	100.0		6 a 10 personas	7.0	8.7		8.9	10.0		
Menos de 1 s.m.	18.2	23.0	26.5	11.1	12.2	9.8	11 a 15 personas	4.1	3.8		5.2	6.2		
De 1 hasta 2 s.m.	40.3	39.4	-2.2	32.8	39.0	18.9	16 a 50 personas	10.4	6.8		14.9	10.2		
Más de 2 hasta 3 s.m.	10.7	10.7	0.1	18.8	17.3	-8.3	51 y más personas	7.3	9.3		23.1	18.3		
Más de 3 hasta 5 s.m.	5.7	3.6	-37.2	17.1	11.0	-35.4	No especificado	1.9	0.1		1.2	1.4		
Más de 5 hasta 10 s.m.	3.5	1.4	-60.9	5.5	4.6	-16.0	Forma de pago*		100.0			100.0		
Más de 10 s.m.	0.6	0.2	-63.4	2.8	2.7	-2.1	Sueldo fijo		44.9			59.6		
No recibe ingresos	17.3	18.2	5.1	6.2	8.7	40.5	Ingreso variable		4.7			4.4		
No especificado	3.6	3.4	-5.4	5.7	4.5	-21.4	Ganancias		32.1			27.3		
Nivel de instrucción	100.0	100.0		100.0	100.0		Lo que la familia produce		0.0			0.01		
Sin instrucción	14.1	10.1	-28.7	5.6	7.3	31.2	No recibe ingresos		18.2			8.7		
Primaria incompleta	24.4	22.3	-8.6	13.9	16.3	17.3	No especificado		0.1			0.0		
Primaria completa	25.9	26.9	4.0	19.3	19.9	3.1	Tipo de local	100.0	100.0		100.0	100.0		
Capacitación para el trabajo	2.2	0.9	-58.9	0.7	0.8	18.7	Sin Local		25.8	33.8	30.9	8.5	18.2	115.1
1 a 3 años de secundaria	16.7	21.6	29.3	35.4	27.6	-22.0	Ambulante casa por casa		9.8			6.0		
Subprofesional	8.3	10.1	21.1	3.5	3.4	-2.8	En su domicilio		17.0			5.1		
1 a 3 años de preparatoria	4.7	4.7	0.3	13.0	15.4	18.6	Puesto o tianguis		6.9			7.2		
Profesional medio y superior	3.8	3.5	-6.7	8.6	9.2	6.7	Otro		0.0			0.0		
Capacitación	100.0	100.0		100.0	100.0		Con local		74.2	66.2	-10.8	91.5	81.8	-10.6
Ha recibido cursos	14.4	20.6	42.7	18.3	21.5	17.6	Pequeños y vehículos		54.4	47.9	-12.1	54.0	51.1	-5.4
No ha recibido cursos	85.6	79.4	-7.2	81.7	78.4	-4.1	Medianos y grandes		19.7	18.4	-7.1	37.6	30.7	-18.2
No sabe	0.0	0.02	100.0	0.0	0.1	100.0								

Fuente: Cálculos propios con base en la *Encuesta Nacional de Empleo* y la *Encuesta Nacional de Educación, Capacitación y Empleo*, 1993 y 1995.

* Se excluye a los iniciadores de un próximo trabajo

** Debido a diferencias de criterio entre 1993 y 1995, sólo la categoría "1 persona" es comparable, porque para 1993 los grupos son de: 2 a 6, 7 a 11, 12 a 16, 17 a 51 y 52 y más personas.

Cuadro 58

Distribución de la población femenina y masculina ocupada en el alquiler de inmuebles, servicios financieros y profesionales, según diversas características, 1993 y 1995

	Mujeres			Hombres			Mujeres			Hombres			
	1993	1995	% crec.	1993	1995	% crec.	1993	1995	% crec.	1993	1995	% crec.	
Ocupación principal	100.0			100.0			Jornada de trabajo*	100.0	100.0		100.0	100.0	
Profesionistas	11.6			27.1			No trabajó la semana de ref.	2.8	4.7	69.6	4.3	2.1	-51.7
Técnicos y pers. especializado	12.1			17.4			Menos de 15 horas	2.4	2.1	-13.9	1.6	2.2	42.5
Maestros y afines	0.4			0.5			15 a 24 horas	11.2	8.1	-27.3	4.6	3.3	-28.0
Trabajadores del arte	2.0			1.7			25 a 34 horas	11.5	7.6	-34.1	8.7	7.6	-13.1
Funcionarios y administr.	3.4			7.5			35 a 39 horas	8.8	7.8	-10.8	7.0	5.5	-21.2
Oficinistas	56.6			18.6			40 a 48 horas	53.0	57.5	8.4	48.9	46.1	-5.8
Vendedores, dependientes	7.0			9.0			49 a 56 horas	7.9	9.7	22.6	11.6	13.8	18.8
Empleados en servicios	4.4			4.2			Más de 56 horas	2.3	2.6	11.1	13.3	19.2	44.9
Trabajadores domésticos	0.3			1.5			No especificado	0.2	0.0	-100.0	0.0	0.1	100.0
Operadores de transportes	0.0			1.5			Prestaciones sociales*		100.0			100.0	
Protección y vigilancia	0.3			6.1			Sin prestaciones		30.0			44.9	
Trabajadores agropecuarios	0.0			0.03			Con prestaciones		70.0			55.1	
Trabajadores industriales	1.8			4.9				100.0			100.0		
Posición en el trabajo	100.0	100.0		100.0	100.0		Sólo seguridad social		3.4			4.7	
Empleadores	2.3	0.9	-61.9	9.7	9.1	-7.0	Seguridad social y otras		91.5			88.3	
Trabajadores por su cuenta	6.2	8.4	-36.1	15.5	16.1	3.7	Sin seg. soc. pero otras		4.1			6.4	
Trabajadores asalariados	82.2	84.8	3.2	64.8	66.2	2.1	No especificado		1.1			0.6	
Trabajadores a destajo	5.9	4.0	-32.1	9.6	7.7	-19.0	Número de empleados**	100.0	100.0		100.0	100.0	
Trabajadores sin pago	3.3	1.9	-43.1	0.4	0.9	117.7	1 persona	6.2	7.4	18.1	15.3	14.3	-6.8
Otros trabajadores	0.0	0.0	0.0	0.0	0.1	100.0	2 a 5 personas	19.5	19.1		18.7	17.6	
Nivel de ingreso*	100.0	100.0		100.0	100.0		6 a 10 personas	11.5	15.7		7.7	7.7	
Menos de 1 s.m.	6.6	6.4	-2.7	4.2	5.0	16.9	11 a 15 personas	6.1	3.9		4.0	3.6	
De 1 hasta 2 s.m.	26.8	31.7	18.3	20.9	24.2	16.2	16 a 50 personas	9.2	8.7		7.9	9.4	
Más de 2 hasta 3 s.m.	23.2	20.6	-11.3	19.0	16.9	-10.8	51 y más personas	46.2	45.0		46.2	46.0	
Más de 3 hasta 5 s.m.	18.3	17.8	-2.9	17.9	17.4	-2.9	No especificado	1.2	0.3		0.1	1.5	
Más de 5 hasta 10 s.m.	10.5	13.3	26.8	13.8	18.8	36.6	Forma de pago*		100.0			100.0	
Más de 10 s.m.	4.4	5.9	35.5	13.9	11.7	-15.3	Sueldo fijo		84.8			66.0	
No recibe ingresos	3.4	1.8	-46.2	0.4	0.9	117.5	Ingreso variable		5.7			11.7	
No especificado	6.9	2.5	-63.7	10.0	5.0	-49.6	Ganancias		7.7			21.3	
Nivel de instrucción	100.0	100.0		100.0	100.0		No recibe ingresos		1.8			0.9	
Sin instrucción	0.7	0.2	-70.8	1.5	0.3	-78.1	Tipo de local	100.0	100.0		100.0	100.0	
Primaria incompleta	1.8	1.2	-36.7	4.2	4.5	6.0	Sin Local:	5.8	7.8	33.3	10.8	12.2	13.3
Primaria completa	2.3	4.1	79.5	9.7	7.2	-25.9	En su domicilio		7.8			12.2	
Capacitación para el trabajo	5.9	2.1	-63.8	1.0	1.0	6.4	Con local:	94.2	92.2	-2.1	89.2	87.8	-1.6
1 a 3 años de secundaria	8.9	10.5	18.0	12.6	13.6	8.3	Pequeños y vehículos	33.3	35.4	6.2	31.9	29.3	-8.1
Subprofesional	35.2	31.1	-11.7	9.6	7.7	-20.0	Medianos y grandes	60.9	56.8	-6.6	57.4	58.5	2.0
1 a 3 años de preparatoria	14.2	11.6	-18.2	11.4	14.2	24.9							
Profesional medio y superior	31.0	39.3	26.5	50.1	51.5	2.8							
Capacitación	100.0	100.0		100.0	100.0								
Ha recibido cursos	45.5	44.6	-2.1	45.4	49.3	8.5							
No ha recibido cursos	54.5	55.2	1.3	54.6	50.3	-7.8							
No sabe	0.0	0.2	100.0	0.0	0.4	100.0							

Fuente: Cálculos propios con base en la *Encuesta Nacional de Empleo* y la *Encuesta Nacional de Educación, Capacitación y Empleo*, 1993 y 1995.

*Se excluye a los iniciadores de un próximo trabajo.

** Debido a diferencias de criterio entre 1993 y 1995, sólo la categoría "1 persona" es comparable, porque para 1993 los grupos son de: 2 a 6, 7 a 11, 12 a 16, 17 a 51 y 52 y más personas.

Cuadro 59

Distribución de la población femenina y masculina ocupada en los servicios médicos, de educación, esparcimiento, de reparación, domésticos y otros, según diversas características, 1993 y 1995

	Mujeres			Hombres			Mujeres			Hombres		
	1993	1995	% crec.	1993	1995	% crec.	1993	1995	% crec.	1993	1995	% crec.
Ocupación principal	100.0			100.0								
Profesionistas	3.2			4.6								
Técnicos y pers. especializado	8.3			6.3								
Maestros y afines	20.3			12.6								
Trabajadores del arte	0.4			4.1								
Funcionarios y administradores	1.5			2.8								
Oficinistas	10.7			4.5								
Vendedores, dependientes	1.8			1.3								
Vendedores ambulantes	0.1			1.6								
Empleados en servicios	10.8			13.8								
Trabajadores domésticos	41.0			4.1								
Operadores de transportes	0.002			0.7								
Protección y vigilancia	0.2			1.8								
Trabajadores agropecuarios	0.0			0.1								
Trabajadores industriales	1.8			41.7								
No especificado	0.0			0.1								
Posición en el trabajo	100.0	100.0		100.0	100.0							
Empleadores	0.8	0.6	-29.7	8.1	6.4	-20.6						
Trabajadores por su cuenta	15.1	13.2	-12.6	25.1	30.6	21.6						
Trabajadores asalariados	80.5	82.8	2.8	56.4	55.2	-2.2						
Trabajadores a destajo	1.9	1.7	-9.4	7.8	5.8	-25.3						
Trabajadores sin pago	1.7	1.8	4.4	2.4	2.1	-16.1						
Otros trabajadores	0.0	0.0	0.0	0.2	0.0	-100.0						
Nivel de ingreso*	100.0	100.0		100.0	100.0							
Menos de 1 s.m.	26.2	27.0	3.4	12.6	15.2	20.7						
De 1 hasta 2 s.m.	31.3	32.8	4.5	29.7	33.4	12.3						
Más de 2 hasta 3 s.m.	16.8	16.0	-4.8	20.6	20.7	0.2						
Más de 3 hasta 5 s.m.	14.3	14.0	-2.6	17.7	15.4	-12.9						
Más de 5 hasta 10 s.m.	5.2	5.5	4.7	8.7	7.8	-9.9						
Más de 10 s.m.	0.4	0.6	47.9	2.4	2.5	7.2						
No recibe ingresos	1.7	1.7	0.7	2.5	2.1	-16.0						
No especificado	4.0	2.4	-39.8	5.8	2.9	-50.7						
Nivel de instrucción	100.0	100.0		100.0	100.0							
Sin instrucción	8.6	7.9	-8.0	4.7	5.2	9.3						
Primaria incompleta	14.8	13.8	-7.1	14.2	14.5	2.3						
Primaria completa	17.6	17.2	-2.5	20.1	19.0	-5.5						
Capacitación para el trabajo	2.6	2.3	-10.9	1.0	0.7	-28.3						
1 a 3 años de secundaria	12.6	12.7	0.9	22.1	22.5	2.0						
Subprofesional	20.6	19.8	-3.9	9.5	6.6	-31.4						
1 a 3 años de preparatoria	4.8	5.4	12.4	7.8	9.2	18.1						
Profesional medio y superior	18.4	20.9	13.9	20.5	22.3	8.6						
No especificado	0.0	0.01	100.0	0.0	0.01	100.0						
Capacitación	100.0	100.0		100.0	100.0							
Ha recibido cursos	33.6	36.9	9.8	29.7	30.3	1.9						
No ha recibido cursos	66.4	62.9	-5.2	70.3	69.4	-1.2						
No sabe	0.0	0.2	100.0	0.0	0.3	100.0						
Jornada de trabajo*	100.0	100.0		100.0	100.0							
No trabajó la semana de ref.	5.8	3.1	-46.3	6.9	4.6	-33.6						
Menos de 15 horas	9.7	11.7	20.8	7.4	7.5	1.3						
15 a 24 horas	12.9	14.9	16.0	9.1	10.6	16.1						
25 a 34 horas	18.2	19.8	8.6	12.6	12.6	-0.2						
35 a 39 horas	9.0	9.7	7.8	6.7	6.0	-9.9						
40 a 48 horas	31.7	29.4	-7.1	36.0	36.2	0.6						
49 a 56 horas	6.8	4.9	-26.7	12.3	10.5	-14.8						
Más de 56 horas	5.9	6.4	8.2	8.3	12.0	45.7						
No especificado	0.1	0.0	-100.0	0.8	0.1	-92.4						
Prestaciones sociales*							100.0			100.0		
Sin prestaciones							45.9			63.2		
Con prestaciones							54.1			36.8		
Sólo seguridad social							100.0			100.0		
Seguridad social y otras							4.2			5.6		
Sin seg. soc. pero otras							83.3			84.4		
No especificado							12.4			8.9		
Número de empleados**							100.0	100.0		100.0	100.0	
1 persona							14.7	31.8	116.5	23.4	27.5	17.3
2 a 5 personas							38.8	19.8		32.0	31.1	
6 a 10 personas							1.5	1.4		6.2	5.9	
11 a 15 personas							1.8	1.6		2.6	2.5	
16 a 50 personas							2.8	3.9		4.7	4.7	
51 y más personas							40.2	41.4		30.4	27.8	
No especificado							0.1	0.1		0.6	0.5	
Forma de pago*							100.0			100.0		
Sueldo fijo							79.9			53.8		
Ingreso variable							11.6			19.8		
Ganancias							6.7			24.4		
Lo que la familia produce							0.01			0.0		
No recibe ingresos							1.7			2.1		
No especificado							0.1			0.0		
Tipo de local							100.0	100.0		100.0	100.0	
Sin Local							45.2	44.6	-1.3	34.2	37.6	9.9
Ambulantes casa por casa							0.3			3.2		
En su domicilio							44.2			34.2		
Puesto o tianguis							0.1			0.2		
Otro							0.1			0.004		
Con local							54.8	55.4	1.0	65.8	62.4	-5.1
Pequeños y vehículos							10.0	8.0	-20.0	28.6	28.1	-1.8
Medianos y grandes							44.8	47.4	5.7	37.1	34.3	-7.7

Fuente: Cálculos propios con base en la Encuesta Nacional de Empleo y la Encuesta Nacional de Educación, Capacitación y Empleo, 1993 y 1995.

* Se excluye a los iniciadores de un próximo trabajo.

** Debido a diferencias de criterio entre 1993 y 1995, sólo la categoría "1 persona" es comparable, porque para 1993 los grupos son de: 2 a 6, 7 a 11, 12 a 16, 17 a 51 y 52 y más personas.

Comercio

1993

La participación de las mujeres en este sector es del 25.4%, en términos absolutos son 2,563,902. Y sus condiciones generales son las siguientes (véase Cuadro 60). Las ocupaciones que desempeñan las mujeres son fundamentalmente de vendedoras y dependientes, 71.8%; vendedoras ambulantes, 12.3%, y oficinistas, 9.2%. En el caso de los hombres, se encuentra una gama mayor de ocupaciones, sobresaliendo también la de vendedores, dependientes con 55.8%, vendedores ambulantes con 11.5%, oficinistas con 7.3%, artesanos y obreros, operadores de transporte y empleados en servicios en menor proporción.

La posición que ocupan las mujeres en el trabajo es de trabajadoras por su cuenta, asalariadas y sin pago, en porcentajes de 37.3, 28.2 y 26.3%, respectivamente. Los hombres son principalmente asalariados (43.7%) y trabajadores por su cuenta (30.1%). Estos lugares en el trabajo pueden demostrar la situación de flexibilidad que las mujeres prefieren para poder atender otras responsabilidades, además, son las condiciones que ofrece la situación económica del país. Llama la atención el gran porcentaje de mujeres sin pago que duplica el de hombres. En este sector las empleadoras son sólo el 2.4% y los empleadores el 6.3%.

En este tipo de actividad económica hay un gran porcentaje de mujeres que no recibe ingresos -26.5%- , en contraste,

los hombres se concentran en el nivel de 1 hasta 2 s.m. con un porcentaje de 27.3. El 21.7% de las mujeres recibe menos de 1 salario mínimo y los hombres representan el 13.1%. En el nivel de más de 2 hasta 3 s.m. se encuentran el 12% de las mujeres y el 19.2% de los hombres. Esto demuestra la desventaja que experimentan las mujeres en esta actividad con respecto a los ingresos de los hombres.

En relación a los niveles de instrucción, se encuentra que se concentran en los niveles básicos (primaria y secundaria) el 63% de las mujeres que laboran en el comercio, también hay algunas trabajadoras con niveles de instrucción medios y superiores (lo cual puede explicar la presencia de oficinistas dentro de los puestos ocupados). Es un sector donde se puede apreciar una mayor distribución de los niveles de instrucción y se encuentra que son los hombres quienes cuentan con una mayor preparación.

El tipo de local donde trabajó la mayoría de quienes se dedican al comercio son pequeños y vehículos y un poco más del 20% de las mujeres no cuenta con local. En este sector la falta de un local está hablando de la presencia de la economía informal, que favorece el desarrollo de condiciones laborales desventajosas: bajos ingresos, infraestructura inestable, persecución, extorsión.

La jornada que presentó una mayor concentración es la de 40 a 48 horas para ambos

sexos, por lo que no es posible justificar la presencia de grandes porcentajes de mujeres con ingresos tan bajos a causa de jornadas laborales cortas. El 60% de ellas está en los rangos mayores a las 35 horas. En el caso de quienes laboraron menos de 35 horas, se puede observar que poco menos de la mitad afirmó que es su horario normal, en lo que corresponde a las mujeres dan razones personales, el 30.6% y razones de mercado, el 15.7%. Los hombres dan razones personales en un 24.4% y razones de mercado el 18.9%. De los trabajadores de este sector que afirmaron laborar más de 48 horas se encuentra que, en general, fue por ser su horario normal. Cabe señalar que casi un 8% de los hombres comentó que fue por exceso de trabajo. Quizá el ser trabajadoras por su cuenta hace que la gran mayoría de las mujeres no haya recibido cursos de capacitación para desempeñar su trabajo y también que se encuentren sin prestaciones. A pesar de vivir estas condiciones (además de los bajos salarios) las trabajadoras de este sector no buscaron otro trabajo en 1993, solo el 1.5% sí lo hizo. La condición de asalariados de los hombres permite que sea mayor el porcentaje de ellos que cuenta con prestaciones (32.8%). Este sector integra tanto los grandes almacenes comerciales como los pequeños establecimientos que generalmente ocupan de 1 a 5 personas y que son los que predominan en su absorción de trabajadores.

Cuadro 60

Distribución de la población femenina y masculina ocupada en el comercio, según diversas características, 1993 y 1995

	Mujeres			Hombres			Mujeres			Hombres			
	1993	1995	% crec.	1993	1995	% crec.	1993	1995	% crec.	1993	1995	% crec.	
Ocupación principal	100.0	100.0		100.0	100.0		Jornada de trabajo*	100.0	100.0		100.0	100.0	
Profesionistas	0.4	0.3	-16.7	1.1	0.8	-26.2	No trabajó la semana de ref.	3.3	2.6	-19.7	3.0	2.1	-31.3
Técnicos y pers. especializado	1.4	1.1	-22.1	1.6	0.8	-47.7	Menos de 15 horas	13.9	16.7	20.4	6.7	5.9	-12.0
Maestros y afines	0.04	0.03	-25.0	0.0	0.1	100.0	15 a 24 horas	16.0	14.3	-10.7	8.0	8.2	1.6
Trabajadores del arte	0.01	0.03	200.0	0.02	0.01	-50.0	25 a 34 horas	8.1	10.3	27.1	8.2	7.6	-7.9
Funcionarios administradores	0.8	0.9	4.8	3.5	3.3	-4.6	35 a 39 horas	7.9	7.0	-11.3	5.4	5.0	-6.6
Oficinistas	9.2	7.9	-14.0	7.3	6.6	-10.6	40 a 48 horas	25.2	22.1	-12.3	30.3	29.2	-3.7
Vendedores, dependientes	71.8	75.1	4.6	55.8	54.7	-2.0	49 a 56 horas	12.7	11.8	-7.6	15.6	15.5	-0.7
Vendedores ambulantes	12.3	11.4	-7.6	11.5	16.6	44.5	Más de 56 horas	12.8	15.3	19.7	22.3	26.5	18.7
Empleados en servicios	1.0	1.1	7.1	4.4	4.2	-3.9	No especificado	0.2	0.0	-100.0	0.4	0.1	-77.5
Trabajadores domésticos	0.1	0.01	-87.5	0.02	0.0	-100.0	Motivos de una jornada menor de 35 horas	100.0	100.0		100.0	100.0	
Operadores de transportes	0.01	0.0	-100.0	4.5	4.5	-0.4	Horario normal	48.6	50.2	3.5	44.1	56.2	27.3
Protección y vigilancia	0.2	0.1	-60.0	1.3	0.8	-38.3	Razones de mercado	15.7	19.1	22.0	18.9	15.6	-17.5
Trabajadores agropecuarios	0.5	0.0	-100.0	1.4	0.04	-97.1	Razones personales	30.6	27.9	-8.7	24.4	20.4	-16.3
Trabajadores industriales	2.4	2.2	-5.9	7.7	7.7	-0.3	Otros	5.2	2.7	-48.0	12.6	7.8	-38.0
No especificado	0.02	0.0	-100.0	0.01	0.0	-100.0	Motivos de una jornada mayor de 48 horas	100.0	100.0		100.0	100.0	
Posición en el trabajo	100.0	100.0		100.0	100.0		Horario normal	95.5	95.1	-0.4	90.8	94.7	4.4
Empleadores	2.4	2.0	-17.2	6.3	7.1	12.2	Horas extras	0.2	0.3	25.3	1.4	0.2	-88.4
Trabajadores por su cuenta	37.3	43.7	17.2	30.1	33.2	10.3	Exceso de trabajo	3.0	4.0	30.5	7.7	4.7	-39.8
Trabajadores asalariados	28.2	24.7	-12.6	43.7	39.9	-8.8	Otros	1.3	0.7	-46.5	0.1	0.5	350.0
Trabajadores a destajo	5.9	5.2	-11.9	9.5	8.7	-8.3	Prestaciones sociales*	100.0	100.0		100.0	100.0	
Trabajadores sin pago	26.3	24.5	-6.7	10.3	11.1	7.6	Sin prestaciones	79.9	83.3	4.2	67.2	71.7	6.7
Otros trabajadores	0.0	0.0	0.0	0.1	0.0	-100.0	Con prestaciones	20.1	16.7	-16.7	32.8	28.3	-13.8
Nivel de ingreso*	100.0	100.0		100.0	100.0		Sólo seguridad social	11.6	9.6	-17.1	11.9	7.8	-34.2
Menos de 1 s.m.	21.7	31.4	44.9	13.0	15.3	17.5	Seguridad social y otras	82.2	81.3	-1.2	79.5	82.7	3.9
De 1 hasta 2 s.m.	24.9	25.1	0.9	27.3	33.5	22.5	Sin seg. soc. pero con otras	5.9	8.1	37.2	8.0	9.3	16.2
Más de 2 hasta 3 s.m.	12.0	7.9	-34.3	19.2	15.5	-19.2	No especificado	0.3	1.0	274.1	0.6	0.2	-59.5
Más de 3 hasta 5 s.m.	6.4	4.5	-30.0	13.3	10.5	-21.3	Búsqueda de otro trabajo*	100.0	100.0		100.0	100.0	
Más de 5 hasta 10 s.m.	2.9	2.9	-1.1	6.6	6.1	-6.9	Sí buscó	1.5	2.5	69.1	3.0	4.8	59.7
Más de 10 s.m.	1.2	0.5	-56.5	3.9	3.7	-6.4	Para tener otro empleo	27.3	59.9	119.3	37.1	54.2	46.2
No recibe ingresos	26.4	24.5	-7.1	10.5	11.2	6.3	Para cambiar de trabajo	72.7	40.1	-44.9	62.9	45.8	-27.2
No especificado	4.4	3.2	-28.1	6.2	4.3	-31.3	No buscó	98.3	97.5	-0.8	97.0	95.2	-1.9
Nivel de instrucción	100.0	100.0		100.0	100.0		No especificado	0.2	0.01	-94.7	0.0	0.02	100.0
Sin instrucción	8.6	14.1	64.4	5.8	6.2	7.0	Número de empleados**	100.0	100.0		100.0	100.0	
Primaria incompleta	21.1	20.2	-4.5	15.9	17.2	8.1	1 persona	25.4	32.4	27.5	18.3	19.9	9.0
Primaria completa	20.9	21.2	1.3	23.0	20.6	-10.6	2 a 5 personas	52.5	49.3	-6.1	44.3	47.8	7.1
Capacitación para el trabajo	2.6	2.4	-8.0	0.9	0.6	-30.7	6 a 10 personas	4.3	3.2	-25.6	7.4	7.8	0.6
1-3 años de secundaria	20.9	18.5	-11.4	25.3	26.7	5.5	11 a 15 personas	1.5	1.9	26.7	4.6	3.3	-29.1
Subprofesional	11.3	11.2	-1.4	5.6	4.1	-27.3	16 a 50 personas	3.6	2.4	-33.3	7.1	6.6	-6.3
1-3 años preparatoria	8.6	6.6	-23.0	12.0	12.7	5.9	51 y más personas	12.0	10.7	-11.7	16.7	13.9	16.2
Profesional medio y superior	5.9	5.6	-4.4	11.5	12.0	4.2	No especificado	0.6	0.3	-50.0	1.6	0.6	-61.3
No especificado	0.0	0.1	100.0	0.0	0.0	0.0	Forma de pago*	100.0	100.0		100.0	100.0	
Tipo de local	100.0	100.0		100.0	100.0		Sueldo fijo	24.2			38.6		
Sin Local	23.1	41.2	78.6	17.3	29.8	72.2	Ingreso variable	6.9			11.0		
Ambulante casa por casa		7.2			9.9		Ganancias	44.2			39.3		
En su domicilio		30.3			14.1		Lo que la familia produce	0.2			0.0		
Puesto semifijo o tianguis		3.6			5.7		No recibe ingresos	24.5			11.2		
Otros		0.0			0.1								
Con local	76.9	58.8	-23.6	82.7	70.2	-15.1							
Pequeños y vehículos	59.6	43.5	-27.0	53.2	43.8	-17.6							
Medianos y grandes	17.3	15.3	-11.6	29.5	26.4	-10.6							
Capacitación	100.0	100.0		100.0	100.0								
Ha recibido cursos	17.2	17.3	0.3	20.6	18.4	-11.0							
No ha recibido cursos	82.8	82.5	-0.3	79.4	81.3	2.5							
No sabe	0.0	0.2	100.0	0.0	0.3	100.0							

Fuente: Cálculos propios con base en la *Encuesta Nacional de Empleo* y la *Encuesta Nacional de Educación, Capacitación y Empleo*, 1993 y 1995.

* Se excluye a los iniciadores de un próximo trabajo.

** Debido a diferencias de criterio entre 1993 y 1995, sólo la categoría "1 persona" es comparable, porque para 1993 los grupos son de: 2 a 6, 7 a 11, 12 a 16, 17 a 51 y 52 y más personas.

1995

En este sector participaron el 28.3% (3,069,835) de las mujeres ocupadas en 1995, lo cual refleja un incremento de casi 3 puntos entre 1995 y 1993. Los hombres representan el 13.8% (3,182,162). Las ocupaciones principales siguen siendo las de vendedoras, dependientes y ambulantes. Esta última tiene un incremento notable en los hombres dentro de este periodo, trabajadores que buscan el empleo perdido o la opción para trabajar que se contrajo notablemente en 1994. Las mujeres aumentaron su porcentaje en la ocupación de vendedoras y dependientes, empleadas en servicios y funcionarias.

La posición en el trabajo presenta un incremento porcentual en los trabajadores por su cuenta y una disminución en los asalariados, lo cual hizo aumentar el porcentaje de personas ocupadas sin prestaciones, en las mujeres a 83.3% y en los hombres a 71.7%.

En cuanto a los ingresos se observa que, comparado con

1993, disminuyeron los porcentajes en los rangos más altos: más de 2 hasta 5 s.m. y más de 5 hasta más de 10 s.m. tanto por el lado femenino como en el masculino y aumentaron los de rangos más bajos: menos de 1 s.m. y de 1 hasta 2 s.m. El renglón de no recibe ingresos disminuyó 7.4% en el caso de las mujeres, y aumentó 6.3% para los hombres. La estructura es similar a 1993, donde son los hombres quienes perciben salarios "menos bajos" pues presentan, por una lado, fuertes diferencias en los rangos de 1 a 2 s.m., de más de 2 hasta 3 s.m. y de 3 hasta 5 s.m. y, por otro, participaciones ligeramente mayores en los rangos más altos.

El tipo de local habla de un crecimiento de las personas ocupadas sin local: 78.6% de las mujeres y 72.2% los hombres, quienes laboran principalmente en su domicilio. Esta situación nos muestra el crecimiento de la parte informal de este sector que se explica por la situación antes anotada acerca de la falta de opciones

laborales. Por otro lado, continúa predominando el tipo pequeño o vehículo para quienes sí cuentan con local. Los horarios de trabajo aumentaron su participación, por el lado femenino, en los rangos de menos de 35 horas y por el masculino en los de más de 48 horas, lo cual permite observar nuevamente la incorporación femenina al trabajo en horarios que le permiten la atención a sus faenas familiares y domésticas. Relacionado con lo anterior, las personas que laboraron menos de 35 horas mantienen como motivo las razones personales. En 1995 buscaron otro empleo sólo el 2.5% de las mujeres y el 4.8% de los hombres, que representaron un incremento mayor en las mujeres con respecto a 1993.

Las formas de pago principales en este sector son el de las ganancias y el de sueldo fijo, y el número de empleados se concentra en el rango de 1 a 5 personas, como en 1993.

Industria

1993

La participación de mujeres en este sector asciende a 1,705,764 personas que representan el 16.9% de las mujeres ocupadas en la economía del país hacia 1993. La revisión de los indicadores con que contamos para analizar las condiciones de su trabajo nos habla de lo siguiente (véase Cuadro 61).

Su lugar dentro del proceso productivo es como trabajadoras asalariadas para la mitad de las mujeres en la industria y para un 26% trabajadoras por su cuenta. Esta última categoría de trabajadores tiene que ver con la presencia del sector informal que se encuentra principal-

mente en la confección y la maquila de ropa, es el trabajo a domicilio que se ajusta a las necesidades impuestas socialmente a las mujeres y que la hacen susceptible de ser cualitativamente más explotada. Los hombres, por su parte, son fundamentalmente trabajadores asalariados.

En cuanto al nivel de ingreso se observa que el 39.3% de las mujeres ocupadas recibió de 1 hasta 2 salarios mínimos y un 30% menos de uno. Más de 2 y hasta 3 salarios mínimos recibió el 11.4% de ellas. Esta situación muestra los bajos salarios que se encuentran en la industria lo cual está relacionado con la necesidad de obtener costos competitivos en el mercado. Existe además una discriminación notoria hacia las mujeres, ya que se puede observar que un mayor porcentaje de hombres recibió desde más de 2 hasta 3 s.m. y más de 3 hasta 5 s.m., lo cual puede expresar que las oportunidades para obtener mejores ingresos se concentran en los hombres quienes presentan niveles de instrucción superiores a los de las mujeres: en profesional medio y superior se encuentran el 11.7% de los hombres, mientras que sólo están el 5.7% de las mujeres.

Los porcentajes más altos en cuanto a nivel de instrucción se encuentran en primaria completa, secundaria y primaria incompleta, tanto en mujeres como en hombres, por tanto, sólo podremos explicar las diferencias salariales por la oferta de mejores remuneraciones en las ramas industriales, donde participan más los hombres.

El rubro de tipo de local permite ver que el 35.5% de las mujeres en la industria no tiene local donde laborar, situación que expresa la existencia del sector informal ya mencionado. La jornada de trabajo se concentra en el rango de 40 a 48 horas para ambos sexos y porcentajes importantes de mujeres se encuentra en los de

menos de 15 horas y de 15 a 24 h. que son las que pueden estar recibiendo los salarios más bajos.

En la industria de transformación, la extractiva y la electricidad, la razón que mencionaron las mujeres para tener una jornada menor de 35 horas es, principalmente, la de razones de mercado. La causa de la jornada mayor de 48 horas es principalmente la de horario normal, tanto para mujeres como para hombres. Las prestaciones son para la mitad de ellas y un poco más del 60% de ellos. La mayoría no buscó otro trabajo.

Considerando la situación de las mujeres en el resto de actividades económicas se puede decir que es otro sector en donde la situación de las mujeres es altamente discriminatoria.

1995

Para este año disminuyó el porcentaje de mujeres ocupadas en este sector en relación a 1993, de 16.9% a 14.3%.

Los hombres, al contrario, aumentaron ligeramente su participación al pasar de 14.8% a 15.7%.

En cuanto a la posición en el trabajo, los lugares que se modificaron visiblemente en el periodo 1993-1995 están en el lado femenino y fueron el de trabajadoras por su cuenta que disminuyó 42.6% para llegar a 14.8% en 1995 y asalariadas que aumentó 21.3% para situarse en 66.8%. En relación al nivel de ingresos, se observa que en las mujeres disminuyó 27.7% el

porcentaje de trabajadoras que percibió menos de 1 s.m. y aumentó el de quienes percibieron de 1 hasta 2 s.m., 27.7%. También creció, aunque en menor proporción, el porcentaje de quienes percibieron más de 2 hasta 5 s.m. y disminuyeron el rango de más de 5 hasta más de 10 s.m. En el caso de los hombres, disminuyó en el de más de 2 hasta 5 s.m. y aumentaron el de 1 hasta 2 s.m. y el de menos de 1 s.m. Aún con estos cambios, continúan siendo mayores los porcentajes de hombres que perciben los niveles más altos de ingresos.

Como consecuencia del aumento en la condición de asalariadas, en las mujeres se incrementó el porcentaje de quienes cuentan con prestaciones a 58%, también aumentó el de quienes cuentan con local para laborar y se concentraron en medianos y grandes. Esto puede expresar la disminución de las actividades industriales informales.

En relación a la jornada y a diferencia de los otros sectores de actividad comentados, aquí se observa un aumento en el porcentaje de mujeres que trabajaban de 40 a 48 horas y una disminución en las de menos de 35 horas. Aunque las cifras de condición de búsqueda de otro trabajo son para la industria en general incluyendo las actividades extractivas y la electricidad, se observa un crecimiento superior de las mujeres que buscan otro empleo en comparación con el de hombres. Por último, la forma de pago principal es el sueldo fijo y el número de empleados que predomina es el de 51 o más.

Cuadro 61

Distribución de la población femenina y masculina ocupada en la industria, según diversas características, 1993 y 1995

	Mujeres			Hombres			Mujeres			Hombres			
	1993	1995	% crec.	1993	1995	% crec.	1993	1995	% crec.	1993	1995	% crec.	
Ocupación principal*	100.0	100.0		100.0	100.0		Jornada de trabajo**	100.0	100.0		100.0	100.0	
Profesionistas	1.0	0.7	-30.0	2.0	1.9	-5.5	No trabajó la semana de ref.	6.0	3.3	-44.9	4.5	2.8	-37.3
Técnicos y pers. especializado	2.0	1.9	-0.8	3.3	3.2	-2.5	Menos de 15 horas	13.9	9.6	-30.8	2.6	2.3	-13.5
Maestros y afines	0.3	0.2	-30.1	0.1	0.1	50.0	15 a 24 horas	12.0	11.2	-6.8	5.0	4.7	-6.4
Trabajadores del arte	0.5	0.9	65.4	0.3	0.4	20.2	25 a 34 horas	6.7	7.1	5.3	4.4	4.9	11.6
Funcionarios y administr.	0.7	1.2	54.1	3.4	3.2	-4.7	35 a 39 horas	4.9	4.7	-3.6	3.9	3.9	-0.02
Oficinistas	9.7	12.2	25.8	5.6	5.5	1.2	40 a 48 horas	44.5	51.2	14.9	54.5	55.6	2.1
Vendedores, dependientes	5.8	8.3	43.5	6.0	6.3	5.5	49 a 56 horas	7.9	8.9	12.2	14.2	14.6	2.7
Vendedores ambulantes	1.1	0.4	-65.7	0.5	0.8	64.0	Más de 56 horas	3.9	3.9	-0.5	10.8	11.2	4.3
Empleados en servicios	1.5	1.3	-12.6	2.5	2.7	6.8	No especificado	0.0	0.1	100.0	0.1	0.0	-100.0
Trabajadores domésticos	0.0	0.02	100.0	0.2	0.0	-100.0	Motivos para una jornada menor de 35 horas*	100.0	100.0		100.0	100.0	
Operadores de transportes	0.0	0.01	-50.7	3.2	3.8	18.8	Horario normal	31.0	50.5	62.7	36.3	33.8	-6.7
Protección y vigilancia	0.01	0.2	2106.8	1.1	1.7	61.0	Razones de mercado	36.2	24.1	-33.5	28.6	34.7	21.3
Trabajadores agropecuarios	0.0	0.0	0.0	0.5	0.1	-82.4	Razones personales	21.8	18.2	-16.2	11.4	14.6	27.9
Trabajadores industriales	77.3	72.7	-5.9	71.5	70.1	-1.9	Otros	11.0	7.2	-34.7	23.7	16.8	-29.0
No especificado	0.0	0.0	0.0	0.0	0.1	231.2	Motivos para una jornada mayor de 48 horas*	100.0	100.0		100.0	100.0	
Posición en el trabajo	100.0	100.0		100.0	100.0		Horario normal	74.8	91.1	21.7	82.7	87.7	6.1
Empleadores	0.9	1.0	17.2	6.0	5.0	-16.7	Horas extras	8.2	5.2	-36.8	6.5	5.9	-10.1
Trabajadores por su cuenta	25.8	14.8	-42.6	10.4	9.7	-6.2	Exceso de trabajo	17.0	3.8	-77.7	10.7	6.1	-43.5
Trabajadores asalariados	55.1	66.8	21.3	72.5	74.5	2.8	Otros	0.0	0.0	0.0	0.1	0.4	673.4
Trabajadores a destajo	9.7	8.7	-10.8	8.6	7.9	-8.4	Prestaciones sociales*/**	100.0	100.0		100.0	100.0	
Trabajadores sin pago	8.5	8.4	-1.3	2.6	2.9	14.8	Sin prestaciones	50.6	41.2	-18.5	37.1	35.1	-5.3
Otros trabajadores	0.0	0.3	100.0	0.0	0.0	0.0	Con prestaciones	49.4	58.8	19.0	62.9	64.9	3.1
Nivel de ingreso**	100.0	100.0		100.0	100.0		Sólo seguridad social	100.0	100.0		100.0	100.0	
Menos de 1 s.m.	29.5	21.3	-27.7	7.5	8.9	18.7	Seguridad social y otras	7.9	5.6	-29.8	5.8	6.2	6.3
De 1 hasta 2 s.m.	39.3	47.6	21.3	35.3	41.2	16.6	Seg. soc. pero con otras	87.0	89.8	3.2	88.4	89.3	1.1
Más de 2 hasta 5 s.m.	16.9	17.1	1.6	40.6	34.4	-15.3	No especificado	4.5	4.1	-10.3	5.4	4.2	-22.1
Más de 5 hasta más de 10 s.m.	2.7	2.5	-7.7	9.6	8.6	-10.3	Búsqueda de otro trabajo*/**	0.5	0.6	8.5	0.4	0.3	-29.1
No recibe ingresos	8.6	8.5	-1.3	2.6	3.0	14.2	Sí buscó	1.4	2.3	64.0	3.1	3.8	22.9
No especificado	3.1	2.9	-4.4	4.4	3.9	-9.9	Para tener otro empleo	37.0	25.1	-32.1	47.3	45.3	-4.1
Nivel de instrucción	100.0	100.0		100.0	100.0		Para cambiar de trabajo	63.0	74.9	18.8	52.7	54.7	3.6
Sin instrucción	9.2	5.5	-39.7	4.3	3.7	-16.0	No buscó	98.5	97.7	-0.9	96.9	96.1	-0.8
Primaria incompleta	18.4	15.4	-16.6	16.7	13.2	-20.7	No especificado	0.1	0.1	-41.7	0.004	0.04	1022.1
Primaria completa	26.8	24.8	-7.4	22.7	24.3	7.1	Número de empleados***	100.0	100.0		100.0	100.0	
Capacitación para el trabajo	2.7	2.5	-6.1	0.7	0.6	-13.5	1 persona	23.6	12.4	-47.4	7.8	6.3	-19.0
1-3 años de secundaria	21.8	25.4	16.5	27.5	30.7	11.7	2 a 5 personas	17.2	17.7		21.9	21.9	
Subprofesional	11.3	15.1	33.7	6.7	5.9	-11.8	6 a 10 personas	5.9	6.1		8.0	6.5	
1-3 años preparatoria	4.0	5.1	28.4	9.7	10.2	5.2	11 a 15 personas	4.0	2.5		3.6	3.2	
Profesional medio y superior	5.7	6.0	5.5	11.7	11.4	-2.6	16 a 50 personas	8.8	11.3		10.9	10.9	
Tipo de local	100.0	100.0		100.0	100.0		51 y más personas	38.9	48.6		46.4	49.5	
Sin Local	35.4	20.7	-41.9	10.5	10.3	-2.0	No especificado	1.6	1.4		1.1	1.7	
Ambulantes casa por casa		0.2			0.1		Forma de pago**	100.0	100.0		100.0	100.0	
En su domicilio		20.5			10.1		Sueldo fijo		66.3			73.4	
Puesto semifijo o tianguis		0.02			0.1		Ingreso variable		11.0			9.9	
Otros		0.0			0.1		Ganancias		14.1			13.8	
Con local	64.6	79.3	22.8	89.5	89.7	0.2	Lo que la familia produce		0.1			0.0	
Pequeños y vehículos	17.5	19.2	9.9	31.6	27.0	-14.8	No recibe ingresos		8.5			3.0	
Medianos y grandes	47.1	60.0	27.6	57.8	62.7	8.4							
Capacitación	100.0	100.0		100.0	100.0								
Ha recibido cursos	21.0	27.7	31.9	25.9	30.2	16.6							
No ha recibido cursos	79.0	72.1	-8.7	74.1	69.5	-6.2							
No sabe	0.0	0.2	100.0	0.0	0.3	100.0							

Fuente: Cálculos propios con base en la Encuesta Nacional de Empleo y la Encuesta Nacional de Educación Capacitación y Empleo, 1993 y 1995.

* Incluye a las industrias extractivas, de transformación y electricidad.

** Se excluye a los iniciadores de un próximo trabajo.

*** Debido a diferencias de criterio entre 1993 y 1995, sólo la categoría "1 persona" es comparable, porque para 1993 los grupos son de: 2 a 6, 7 a 11, 12 a 16, 17 a 51 y 52 y más personas.

Cuadro 62

Distribución de la población femenina y masculina ocupada en las actividades agropecuarias, según diversas características, 1993 y 1995

	Mujeres			Hombres			Mujeres			Hombres				
	1993	1995	% crec.	1993	1995	% crec.	1993	1995	% crec.	1993	1995	% crec.		
Ocupación principal	100.0	100.0		100.0	100.0		Jornada de trabajo*	100.0	100.0		100.0	100.0		
Profesionistas	0.1	0.1	133.3	0.1	0.1	16.7	No trabajó la semana de ref.	9.9	4.4	-55.0	5.0	3.6	-29.3	
Técnicos y pers. especializado	0.01	0.01	0.0	0.04	0.3	700.0	Menos de 15 horas	24.1	26.0	7.8	6.7	6.4	-4.1	
Trabajadores del arte	0.0	0.0	0.0	0.0	0.02	100.0	15 a 24 horas	21.2	22.1	4.0	14.0	10.2	-27.3	
Funcionarios y Funcionarios y administr.	0.1	0.2	100.0	0.2	0.7	247.4	25 a 34 horas	10.2	11.8	15.9	9.9	8.9	-10.1	
Oficinistas	0.2	0.3	50.0	0.1	0.1	37.5	35 a 39 horas	11.7	9.9	-15.4	9.4	11.4	21.0	
Vendedores, dependientes	0.1	0.3	287.5	0.04	0.1	175.0	40 a 48 horas	17.8	17.1	-4.0	33.8	33.8	-0.1	
Vendedores ambulantes	0.1	0.9	922.2	0.1	0.0	-100.0	49 a 56 horas	2.9	4.1	40.4	10.4	12.1	16.0	
Empleados en servicios	0.0	0.0	0.0	0.01	0.4	3700.0	Más de 56 horas	1.6	4.4	171.7	9.8	13.6	37.6	
Trabajadores domésticos	0.01	0.0	-100.0	0.0	0.0	0.0	No especificado	0.6	0.2	-69.8	0.9	0.2	-80.5	
Operadores de transportes	0.0	0.0	0.0	0.03	0.4	1233.3	Motivos de una jornada							
Protección y vigilancia	0.0	0.0	0.0	0.1	0.1	100.0	menor de 35 horas	100.0	100.0		100.0	100.0		
Trabajadores agropecuarios	99.4	96.8	-2.6	99.4	97.4	-2.0	Horario normal	62.8	40.5	-35.6	62.4	32.6	-47.7	
Trabajadores Industriales	0.1	1.4	1340.0	0.1	0.4	258.3	Razones de mercado	12.7	6.3	-50.1	18.4	21.6	17.3	
							Razones personales	17.1	48.4	183.0	11.4	36.9	222.4	
							Otros	7.4	4.9	-34.5	7.7	8.9	14.9	
Posición en el trabajo	100.0	100.0		100.0	100.0		Motivos de una jornada							
Empleadores	0.9	1.3	45.9	2.2	4.3	92.3	mayor de 48 horas	100.0	100.0		100.0	100.0		
Trabajadores por su cuenta	18.1	12.9	-28.7	49.6	40.8	-17.8	Horario normal	100.0	92.2	-7.8	97.0	93.1	-4.0	
Trabajadores asalariados	11.5	11.8	2.6	19.0	26.7	40.4	Horas extras	0.0	0.0	0.0	0.8	1.0	13.2	
Trabajadores a destajo	0.2	2.0	1056.1	0.3	3.4	1114.2	Exceso de trabajo	0.0	7.8	100.0	2.2	5.8	163.5	
Trabajadores sin pago	69.4	72.1	3.9	28.7	24.8	-13.5	Otros	0.0	0.0	0.0	0.0	0.2	100.0	
Otros trabajadores	0.0	0.01	100.0	0.2	0.1	-57.7								
Nivel de ingresos*	100.0	100.0		100.0	100.0		Prestaciones sociales*	100.0	100.0		100.0	100.0		
Menos de 1 s.m.	16.5	13.1	-21.0	34.3	30.1	-12.0	Sin prestaciones	97.3	97.0	-0.2	94.2	93.9	-0.4	
De 1 hasta 2 s.m.	9.7	8.2	-15.6	25.9	21.0	-18.8	Con prestaciones	2.7	3.0	8.5	5.8	6.1	6.3	
Más de 2 hasta 3 s.m.	1.4	0.7	-50.1	4.1	4.6	12.8	Sólo seguridad social	100.0	100.0		100.0	100.0		
Más de 3 hasta 5 s.m.	0.1	0.3	239.8	1.6	2.6	64.7	Seguridad social y otras	67.0	43.0	-35.9	57.0	33.5	-41.1	
Más de 5 hasta 10 s.m.	0.1	0.1	12.0	0.8	1.1	42.8	Sin seg. soc.	26.2	47.5	81.6	32.4	51.4	58.6	
Más de 10 s.m.	0.0	0.04	100.0	0.3	1.0	225.6	No especificado	6.8	2.0	-70.7	10.6	11.0	3.7	
No recibe ingresos	68.9	75.7	9.9	28.7	34.8	7.7		0.0	7.5	100.0	0.0	4.0	100.0	
No especificado	3.3	1.8	-44.5	4.3	4.6									
Nivel de instrucción	100.0	100.0		100.0	100.0		Número de empleados**	100.0	100.0		100.0	100.0		
Sin instrucción	37.2	38.7	4.2	24.1	22.4	-7.1	1 persona	4.6	4.8	4.8	10.1	19.4	92.7	
Primaria incompleta	28.8	33.0	14.8	42.0	38.6	-8.3	2 a 5 personas	56.8	78.0		47.6	63.0		
Primaria completa	26.6	18.2	-31.7	20.0	21.4	7.1	6 a 10 personas	9.3	8.0		8.2	6.4		
Capacitación para el trabajo	0.02	0.1	582.6	0.03	0.1	85.8	11 a 15 personas	1.5	0.8		2.1	1.6		
1-3 años de secundaria	6.8	8.3	22.8	10.8	14.0	30.0	16 a 50 personas	5.0	2.4		2.3	4.0		
Subprofesional	0.2	0.8	347.9	0.4	0.6	56.8	51 y más personas	5.1	6.0		8.2	4.6		
1-3 años preparatoria	0.2	0.6	249.5	2.0	1.8	-7.9	No especificado	0.8	0.1		2.5	0.9		
Profesional medio y superior	0.3	0.2	-37.5	0.7	1.1	66.7								
No especificado	0.0	0.0	0.0	0.1	0.1	-13.6	Forma de pago*		100.0		100.0			
Búsqueda de otro trabajo*	100.0	100.0		100.0	100.0		Sueldo fijo							
Sí buscó	0.3	2.4	695.6	3.7	6.8	83.8	Ingreso variable		9.2			20.0		
							Ganancias		8.9			20.7		
	100.0	100.0		100.0	100.0		Lo que la fam. produce		10.0			34.0		
Para tener otro empleo	100.0	62.5	37.5	77.6	79.2	2.1	No recibe ingresos		0.3			0.2		
Para cambiar de trabajo	0.0	37.5	100.0	22.4	20.8	-7.4	No especificado		71.7			24.8		
No buscó	90.5	97.4	2.1	96.3	93.0	-3.4			0.0			0.3		
No especificado	0.1	0.2	114.3	0.05	0.2	380.2	Capacitación		100.0		100.0	100.0		
							Ha recibido cursos		3.2	3.9	22.5	3.2	3.8	18.8
							No ha recibido cursos		96.8	95.9	-0.9	96.8	96.2	-0.7
							No sabe		0.0	0.1	100.0	0.0	0.05	100.0

Fuente: Cálculos propios con base en la Encuesta Nacional de Empleo y la Encuesta Nacional de Educación, Capacitación y Empleo, 1993 y 1995.

* Se excluye a los iniciadores de un próximo trabajo.

** Debido a diferencias de criterio entre 1993 y 1995, sólo la categoría "1 persona" es comparable, porque para 1993 los grupos son de: 2 a 6, 7 a 11, 12 a 16, 17 a 51 y 52 y más personas.

Actividades agropecuarias

1993

En este sector puede observarse una participación de las mujeres en un 11.1% respecto del total de población ocupada femenina. Este porcentaje representa a 1, 121, 510 mujeres, quienes se desenvuelven como fuerza de trabajo en el campo dentro de las siguientes condiciones (véase Cuadro 62).

En este sector la ocupación predominante es la de agricultores. En lo que se refiere al lugar que las mujeres y los hombres tienen en el trabajo se encuentra que el 11.5% de las primeras son asalariadas, el 18.1% son trabajadoras por su cuenta y el 69.4% son trabajadoras sin pago. En el caso de los hombres, predominan los trabajadores por su cuenta (49.6%), siguen los trabajadores sin pago y posteriormente, los trabajadores asalariados.

En cuanto al nivel de ingreso se encuentra que, relacionado con los datos anteriores, la gran mayoría de las mujeres empleadas no recibe ingresos (68.9%), lo cual habla de una situación discriminatoria en extremo para las mujeres en el campo en 1993. Es quizá el sector que manifiesta más evidentemente la condición desvalorizada a la aportación económica femenina. Los hombres también viven una situación desfavorable ya que se encuentra que el 63% de ellos está ubicado en los rangos de no recibe ingresos y recibe menos de 1 salario

mínimo. El 9.7% de las mujeres y el 25.9% de los hombres reciben entre 1 y 2 salarios mínimos. En los siguientes rangos de ingresos, que son más altos, es mayor la participación de los hombres, pero ésta es mínima.

Esta situación muestra el descuido en el que se encuentra el campo como generador de bienes y de un mercado interno sectorial. La pobreza sigue siendo fundamentalmente rural y afecta particularmente a mujeres y niños. En las actividades agropecuarias se encuentra el mayor porcentaje de analfabetas, y el cuadro certifica el rezago educativo en el que se encuentra la población masculina y femenina empleada en el campo. La preparación escolar se encuentra concentrada en los niveles de sin instrucción (37.2% de las mujeres, y 24.1% de los hombres), primaria incompleta, 28.8% y 42.0% y primaria completa, 26.6% y 20.0%, respectivamente.

Las mujeres presentan mayores porcentajes en los horarios laborales de menos de 15 horas y de 15 a 24, aunque también en el de 40 a 48 horas (17.8%), horarios que no explican la falta de pago a su trabajo. Dentro de los motivos de una jornada menor de 35 horas, para la población ocupada que labora este tiempo, predomina el de horario normal para los dos sexos, sigue el de razones personales para las mujeres y razones de mercado. En el caso

de los hombres, el orden es a la inversa en estos últimos motivos. De la población ocupada en este sector que laboró más de 48 horas, tanto mujeres como hombres manifiestan en general, que fue su horario normal. Sólo el 2.2% de los hombres habló de un exceso de trabajo. En los aspectos de prestaciones, búsqueda de otro trabajo y capacitación, el comportamiento estadístico de mujeres y hombres es similar: en general, tanto el 95% de ellas como de ellos, no ha recibido cursos, no tiene prestaciones y no buscó otro trabajo en 1993. Todo lo anterior refleja la gran pobreza que existe en el campo mexicano, el gran rezago en relación a las condiciones de vida de sus trabajadores, pues cuenta con los mayores niveles de desigualdad entre quienes sustentan la propiedad de los medios de producción y quienes sólo cuentan con su fuerza de trabajo, y además, la discriminación de género.

1995

En este año las mujeres ocupadas en las actividades agropecuarias representaron el 11.1% del total de mujeres en la economía. En relación a las ocupaciones se puede ver el incremento en pequeña proporción de las vendedoras ambulantes, quienes representan el 1% de las mujeres.

En cuanto a la posición en el trabajo se observa que como consecuencia de lo expuesto acerca del rubro de

no recibe ingresos, se incrementó el porcentaje de mujeres trabajadoras sin pago y a destajo. Disminuyó el de trabajadoras por su cuenta en 28.7% y 17.8% para mujeres y hombres respectivamente y el de asalariados se mantuvo para las mujeres, pero se incrementó en más de 7 puntos para los hombres. Con esto podemos afirmar que las posiciones de menor ventaja aumentaron para las mujeres en estos dos años.

En cuanto al nivel de ingreso sorprende que aumentaran para los hombres, los

rangos de más de dos salarios mínimos y para las mujeres de más de 5 s.m., disminuyendo los de menores ingresos. Aunque en ambos casos aumentó también el porcentaje que no recibió ingresos.

En lo que se refiere a la jornada de trabajo, las mujeres se concentran en los horarios de menos de 35 horas y los hombres en los de más de 35, de una manera más acentuada que en 1993. Sin embargo, se observa un cambio en los motivos que dieron para explicar sus

horarios. En el caso de las mujeres que trabajaron menos de 35 horas, comentaron principalmente que fue por razones personales (48.4%) y después, por horario normal. Para quienes laboraron más de 48 horas, la razón predominante es horario normal.

Por otra parte, se encuentra también que las prestaciones continúan sin presentarse a las trabajadoras y trabajadores, quienes a pesar de las condiciones que viven, no buscan otro empleo ya que su porcentaje, es pequeño, principalmente en las mujeres.

Administración pública y defensa 1993

Este sector es el menos discriminatorio se presenta considerando solo las variables y los sectores de actividad económica incluidos en este análisis. Con excepción quizá de los que trabajan en el alquiler de inmuebles, servicios financieros y profesionales (Cuadro 63).

La situación general que viven las trabajadoras de este apartado es similar a la de los hombres e inclusive, pareciera que en lo que se refiere a los ingresos percibidos en 1993, las mujeres presentan mayores posibilidades de obtener los más altos (véase Cuadro 63). Las 420,068 mujeres que trabajaron en el año de estudio representan sólo el 4.17% del total de mujeres ocupadas.

Las mujeres son oficinistas en un 67.7%, un 9.9% son técnicas y un 8.5% son profe-

sionistas. Estas ocupaciones que predominan en esta rama, requieren un mayor nivel de instrucción y están mejor retribuidas. Los hombres además presentan un porcentaje significativo en protección y vigilancia. En la Administración Pública y la Defensa, casi todos los trabajadores son asalariados. Poco más de la mitad de las mujeres percibieron ingresos entre más de 2 y hasta 5 salarios mínimos y casi en el mismo porcentaje (10.6 y 11.6%) hombres y mujeres recibieron desde más de 5 y hasta más de 10 salarios mínimos.

Dentro del nivel de instrucción se encuentra que más del 75% de las mujeres y el 47% de los hombres tenía un nivel de instrucción entre subprofesional y profesional. Los hombres presentan un

porcentaje significativo en el nivel primaria quizá porque la ocupación de protección y vigilancia no requiere de una mayor formación escolar y en esta ocupación están el 26.3% de los hombres ocupados en la rama en estudio.

El 100% de los trabajadores cuenta con local, el 94% tiene prestaciones sociales y la mitad de los trabajadores recibieron cursos de capacitación. Su jornada laboral se ubica en el rango de 40 a 48 horas para el 44.6% de las mujeres y el 42.5% de los hombres, el 10.9% del personal femenino trabaja más de 48 horas, así como el 34.32% del masculino. Los motivos que mencionaron para tener este horario fueron principalmente el de horario normal y exceso de trabajo. Quienes trabajaron

menos de 35 horas fueron el 17% de las mujeres y el 9% de los hombres que mencionaron como razones "horario normal" y "otros".

En este sector se puede observar que la segregación es altamente notoria pues la participación de los hombres asciende a 862,587 del personal ocupado y esto es una relación de 2 hombres por una mujer ocupada, sin embargo, se

puede encontrar también que su participación en este trabajo se desarrolla casi en las mismas condiciones que la de los hombres pues como se comentó anteriormente, el nivel de ingresos se ubica en posiciones similares entre los dos sexos y las ocupaciones son del mismo nivel de importancia. No se trata de decir con esto que sean las mejores condiciones o el sector de acti-

vidad hacia donde debe dirigirse el trabajo femenino ya que existen posibilidades de obtener mejores ocupaciones así como mejores ingresos, pero sí es la rama dentro de nuestro análisis que presenta las condiciones más parecidas entre hombres y mujeres. Quizá lo que esto significa es que se comparte con los hombres la misma condición de asalariado de ingresos medios.

1995

Este sector que se presentó en 1993 como el menos discriminatorio hacia las mujeres en relación a las condiciones de trabajo (que no en cuanto su participación), en 1995, disminuyó ligeramente la contratación de mujeres en relación al total de trabajadoras, quedando en el 3.5% la captación de ellas. En relación a las ocupaciones y por el lado femenino, se encuentra un incremento notable en el porcentaje de oficinistas (74.20%) y una disminución de 1 punto en las profesionales y en las técnicas, en 3 puntos en las empleadas en servicios y en menores proporciones en otras ocupaciones.

Los hombres, por su parte, presentan el cambio más notorio en la disminución de 3 puntos en los profesionales y el aumento en la misma cantidad en los empleados en servicios. Por lo que se refiere a la posición en el trabajo se encuentra que la estructura porcentual

continúa como en 1993 para las diferentes categorías. En términos del ingreso obtenido se puede observar que fue de los sectores menos afectados por la crisis, tanto para las mujeres como para los hombres, pues hubo algunos incrementos en los porcentajes de los rangos más altos. Incluso se puede observar una ventaja de las mujeres en el rango de más de 5 hasta más de 10 s.m. Sin embargo, preocupa el incremento de quienes no reciben ingresos, aunque son décimos de punto los que se presentan.

La jornada de trabajo se ubica entre las 40 y las 48 horas para ambos sexos, sin embargo en las mujeres se puede ver un incremento en los rangos menores a las 40 horas y para los hombres en los rangos de 35 a 39 y de 49 a 56 horas. El motivo de quienes trabajaron más de 48 horas fue principalmente el de horario normal que incrementó su importancia

con respecto a 1993 cuando el exceso de trabajo era otra explicación, lo cual puede estar mostrando que las personas están asumiendo una jornada más amplia que la establecida constitucionalmente como una jornada "oficial". En relación a la jornada menor de 35 horas, los motivos que tienen las personas que trabajan este lapso son horario normal y "otros".

Al observar el cuadro de prestaciones se encuentra que aumentó el porcentaje de mujeres y de hombres que no cuentan con este servicio y es más visible el del lado masculino que ascendió a 97.3%. Como en 1993 menos del 3% buscaron otro empleo e incluso disminuyeron. La forma de pago para los trabajadores de la Administración Pública es el sueldo fijo y se encuentra un número de empleados mayor a las 51 personas en el lugar donde trabajan.

Cuadro 63

Distribución de la población femenina y masculina ocupada en la administración pública y defensa, según diversas características, 1993 y 1995

	Mujeres			Hombres				Mujeres			Hombres		
	1993	1995	% crec.	1993	1995	% crec.		1993	1995	% crec.	1993	1995	% crec.
Ocupación principal	100.0	100.0		100.0	100.0		Jornada de trabajo*	100.0	100.0		100.0	100.0	
Profesionistas	8.5	7.5	-0.1	7.1	4.8	-0.3	No trabajó la semana de ref.	11.3	3.4	-0.7	3.3	2.8	-0.2
Técnicos y pers. especializado	9.9	8.8	-0.1	6.7	5.8	-0.1	Menos de 15 horas	0.5	0.9	0.6	0.4	1.4	2.1
Maestros y afines	1.8	1.5	-0.2	0.5	0.7	0.5	15 a 24 horas	4.2	6.4	0.5	2.9	2.9	-0.02
Trabajadores del arte	0.3	0.3	-0.1	0.6	1.7	1.9	25 a 34 horas	12.7	15.4	0.2	6.5	5.1	-0.2
Funcionarios y Adminis. Oficinistas	2.6	2.7	0.1	3.9	4.7	0.2	35 a 39 horas	15.7	22.5	0.4	9.6	11.6	0.2
Vendedores, dependientes	0.0	0.0	0.0	0.3	0.3	0.01	40 a 48 horas	44.6	41.9	-0.1	42.5	37.8	-0.1
Empleados en servicios	6.7	3.3	-0.5	7.9	10.8	0.4	49 a 56 horas	6.2	5.2	-0.2	9.0	13.0	0.4
Operadores de transportes	0.0	0.0	0.0	4.3	6.8	0.6	Más de 56 horas	4.8	4.1	-0.1	25.3	25.1	-0.01
Protección y vigilancia	2.2	1.6	-0.3	26.3	27.2	0.03	No especificado	0.0	0.2	100.0	0.5	0.4	-0.1
Trabajadores agropecuarios	0.0	0.03	100.0	0.6	0.1	-0.8	Motivos para una jornada menor de 35 horas	100.0	100.0		100.0	100.0	
Trabajadores industriales	0.2	0.1	-0.6	10.9	8.5	-0.2	Horario normal	76.9	70.3	-0.1	56.0	72.5	0.3
No especificado	0.0	0.0	0.0	0.0	0.1	100.0	Razones de mercado	0.0	0.1	100.0	0.0	0.3	100.0
							Razones personales	1.4	3.7	1.7	5.6	4.1	-0.3
Posición en el trabajo	100.0	100.0		100.0	100.0		Otros	21.7	25.9	0.2	38.4	23.0	-0.4
Trabajadores asalariados	99.6	99.3	-0.003	99.3	98.8	-0.01	Motivos para una jornada mayor de 48 horas	100.0	100.0		100.0	100.0	
Trabajadores a destajo	0.3	0.2	-0.4	0.7	0.9	0.3	Horario normal	73.4	94.3	0.3	85.2	95.2	0.1
Trabajadores sin pago	0.1	0.6	3.9	0.1	0.4	6.5	Horas extras	5.1	2.2	-0.6	6.1	1.0	-0.8
							Exceso de trabajo	18.2	3.3	-0.8	8.1	3.9	-0.5
Nivel de ingreso*	100.0	100.0		100.0	100.0		Otros	3.2	0.3	-0.9	0.6	0.0	-1.0
Menos de 1 s.m.	6.2	4.1	-0.3	5.3	4.2	-0.2	Prestaciones sociales*	100.0	100.0		100.0	100.0	
De 1 hasta 2 s.m.	25.6	27.3	0.1	31.5	29.9	-0.05	Sin prestaciones	6.5	7.2	0.1	5.6	11.0	1.0
Más de 2 hasta 3 s.m.	28.3	36.3	0.3	29.9	29.3	-0.02	Con prestaciones	93.5	92.8	0.0	94.4	89.0	-0.1
Más de 3 hasta 5. s.m.	23.8	16.5	-0.3	16.3	18.1	0.1	Sólo seguridad social	1.7	1.1	-0.4	2.4	1.6	-0.3
Más de 5 hasta 10 s.m.	9.2	11.1	0.2	8.7	10.5	0.2	Seguridad social y otras	90.5	95.2	0.1	90.9	92.5	0.0
Más de 10 s.m.	1.4	2.1	0.5	2.9	2.3	-0.2	Sin seg. soc. pero con otras	7.4	3.3	-0.5	6.0	5.1	-0.2
No recibe ingresos	0.1	0.6	4.7	0.0	0.4	100.0	No especificado	0.4	0.4	0.0	0.7	0.7	0.1
No especificado	5.4	2.0	-0.6	5.4	5.2	-0.04	Búsqueda de otro trabajo*	100.0	100.0		100.0	100.0	
							Sí buscó	1.9	0.9	-0.5	2.4	2.1	-0.1
Nivel de instrucción	100.0	100.0		100.0	100.0		Para tener otro empleo	73.1	16.7	-0.8	58.8	59.3	0.01
Sin instrucción	0.6	0.3	-0.5	3.4	4.7	0.4	Para cambiar de trabajo	26.9	83.3	2.1	41.2	40.7	-0.01
Primaria incompleta	0.9	0.9	-0.03	8.4	7.9	-0.1	No buscó	98.1	99.1	0.0	97.6	97.8	0.001
Primaria completa	3.1	3.2	0.01	17.7	14.2	-0.2	No especificado	0.0	0.0	0.0	0.01	0.1	14.9
Capacitación para el trabajo	6.4	4.5	-0.3	0.8	0.5	-0.3	Número de empleados**	100.0	100.0		100.0	100.0	
1-3 años de secundaria	12.9	9.6	-0.3	21.5	24.6	0.1	11 a 15 personas	0.0	0.0		0.0	0.2	
Subprofesional	40.6	39.1	-0.04	5.7	5.9	0.03	16 a 50 personas	0.0	1.6		0.0	1.0	
1-3 años preparatoria	7.3	11.5	0.6	11.5	15.6	0.4	51 y más personas	100.0	98.3		100.0	98.9	
Profesional medio y superior	28.2	30.9	0.1	31.1	26.4	-0.2							
Forma de pago*	100.0			100.0									
Sueldo fijo	99.1			98.8									
Ingreso variable	0.3			0.7									
No recibe ingresos	0.6			0.4									
No especificado	0.0			0.1									
Capacitación	100.0	100.0		100.0	100.0								
Ha recibido cursos	49.6	57.5	15.8	44.8	43.5	-2.9							
No ha recibido cursos	50.4	41.7	-17.2	55.2	56.0	1.4							
No sabe	0.0	0.8	100.0	0.0	0.5	100.0							

Fuente: Cálculos propios con base en la *Encuesta Nacional de Empleo* y la *Encuesta Nacional de Educación, Capacitación y Empleo*, 1993 y 1995.

* Se excluye a los iniciadores de un próximo trabajo.

** Debido a diferencias de criterio entre 1993 y 1995, sólo la categoría "1 persona" es comparable, porque para 1993 los grupos son de: 2 a 6, 7 a 11, 12 a 16, 17 a 51 y 52 y más personas.

Cuadro 64

Distribución de la población femenina y masculina ocupada en la construcción, según diversas características, 1993 y 1995

	Mujeres			Hombres				Mujeres			Hombres		
	1993	1995	% crec.	1993	1995	% crec.		1993	1995	% crec.	1993	1995	% crec.
Ocupación principal	100.0	100.0		100.0	100.0		Jornada de trabajo*	100.0	100.0		100.0	100.0	
Profesionistas	11.5	6.5	-43.9	2.7	2.4	-11.0	No trabajó la semana de ref.	1.9	2.9	55.2	6.5	6.1	-5.3
Técnicos y pers. especializado	5.6	4.8	-13.2	1.6	2.2	36.9	Menos de 15 horas	2.1	0.1	-93.4	0.8	1.9	129.8
Maestros y afines	0.3	0.1	-73.0	0.0	0.1	100.0	15 a 24 horas	9.4	8.2	-13.1	4.7	4.9	5.0
Trabajadores del arte	0.0	0.0	0.0	0.04	0.1	135.2	25 a 34 horas	4.3	2.0	-54.4	5.1	4.3	-15.3
Funcionarios y administradores	3.0	0.4	-87.2	0.7	1.3	97.3	35 a 39 horas	10.4	5.8	-44.7	2.0	3.7	87.8
Oficinistas	56.2	51.1	-9.0	1.8	2.6	44.0	40 a 48 horas	58.4	76.7	31.3	44.4	43.9	-1.2
Vendedores, dependientes	2.1	0.0	-100.0	0.04	0.1	138.5	49 a 56 horas	5.9	1.7	-71.3	25.6	24.1	-6.1
Empleados en servicios	7.3	28.4	289.3	0.4	0.4	-4.6	Más de 56 horas	3.8	2.6	-31.3	10.3	10.5	1.9
Trabajadores domésticos	5.0	0.0	-100.0	0.01	0.02	73.9	No especificado	3.7	0.0	-100.0	0.5	0.5	-5.9
Operadores de transportes	0.0	0.0	0.0	1.9	2.3	22.4	Motivos de una jornada menor de 35 horas	100.0	100.0		100.0	100.0	
Protección y vigilancia	1.0	0.0	-100.0	0.7	1.2	75.2	Horario normal	75.3	52.0	-31.0	19.3	21.5	11.4
Trabajadores industriales	8.0	8.7	9.7	90.2	87.3	-3.2	Razones de mercado	1.5	0.0	-100.0	51.0	61.7	21.0
							Razones personales	15.7	20.3	29.1	9.0	9.1	0.6
Posición en el trabajo	100.0	100.0		100.0	100.0		Otros	7.5	27.7	272.0	20.7	7.7	-62.6
Empleadores	2.0	0.4	-80.6	12.2	10.2	-16.0	Motivos de una jornada mayor a 48 horas	100.0	100.0		100.0	100.0	
Trabajadores por su cuenta	1.4	0.0	-100.0	13.3	18.0	34.5	Horario normal	75.1	100.0	33.2	87.5	93.4	6.8
Trabajadores asalariados	93.4	94.6	1.3	65.1	63.1	-3.1	Horas extras	0.0	0.0	0.0	6.0	0.7	-87.6
Trabajadores a destajo	1.6	4.5	177.6	7.9	7.6	-4.1	Exceso de trabajo	24.9	0.0	-100.0	6.5	5.9	-9.9
Trabajadores sin pago	1.6	0.5	-71.2	1.5	1.1	-21.2	Otros	0.0	0.0	0.0	0.1	0.0	-100.0
Nivel de ingreso*	100.0	100.0		100.0	100.0		Prestaciones sociales*	100.0	100.0		100.0	100.0	
Menos de 1 s.m.	4.9	9.1	85.8	6.3	6.7	7.4	Sin prestaciones	18.3	30.1	64.3	71.2	74.7	4.9
De 1 hasta 2 s.m.	22.5	52.1	131.6	32.1	47.2	47.1	Con prestaciones	81.7	69.9	-14.4	28.8	25.3	-12.0
Más de 2 hasta 3 s.m.	27.5	17.7	-35.6	32.4	24.5	-24.5		100.0	100.0	100.0	100.0		
Más de 3 hasta 5 s.m.	25.2	14.0	-44.5	17.0	11.7	-31.1	Sólo seguridad social	8.1	1.9	-77.2	47.0	26.0	-44.7
Más de 5 hasta 10 s.m.	8.4	6.0	-28.9	4.7	4.4	-6.7	Seguridad social y otras	90.3	94.6	4.8	48.0	69.9	45.6
Más de 10 s.m.	2.7	0.3	-88.3	1.8	1.5	-14.5	Sin seg. soc. pero otras	1.6	3.3	110.0	4.6	2.3	-49.3
No recibe ingresos	1.7	0.5	-72.2	1.5	1.2	-22.3	No especificado	0.0	0.3	100.0	0.4	1.8	303.6
No especificado	7.1	0.3	-95.1	4.2	2.8	-33.8	Búsqueda de otro trabajo*	100.0	100.0		100.0	100.0	
Nivel de instrucción	100.0	100.0		100.0	100.0		Si buscó	2.3	1.0	-56.4	5.0	8.4	66.2
Sin instrucción	5.6	2.6	-53.6	10.4	10.1	-3.3	Para tener otro empleo	95.2	81.2	-14.7	63.4	61.1	-3.5
Primaria incompleta	2.5	13.4	428.6	30.7	30.7	0.2	Para cambiar de trabajo	4.8	18.8	293.7	36.6	38.9	6.1
Primaria completa	5.1	9.4	85.8	27.8	29.3	5.6	No buscó	97.7	99.0	1.3	94.8	91.6	-3.4
Capacitación para el trabajo	1.7	2.6	50.3	0.8	0.1	-84.4	No especificado	0.0	0.0	0.0	0.2	0.0	-100.0
1 a 3 años de secundaria	5.9	6.8	14.3	19.1	16.5	-13.9	Número de empleados**	100.0	100.0		100.0	100.0	
Subprofesional	45.3	25.8	-43.0	1.7	2.2	34.0	1 persona	1.4	0.0	-100.0	12.6	16.6	
1 a 3 años de preparatoria	6.5	19.2	192.7	3.6	4.6	30.3	2 a 5 personas	3.1	6.9		41.6	43.4	31.5
Profesional medio y superior	27.4	20.3	-25.9	5.8	6.4	9.9	6 a 10 personas	5.5	4.2		9.8	8.2	
No especificado	0.0	0.0	0.0	0.1	0.0	-100.0	11 a 15 personas	2.5	3.6		3.5	2.9	
Tipo de local	100.0	100.0		100.0	100.0		16 a 50 personas	17.1	28.5		9.7	8.4	
Sin Local:	6.6	5.5	-16.4	70.0	71.6	2.2	51 y más personas	66.8	56.7		18.2	17.5	
En su domicilio		5.5			71.5		No especificado	3.7	0.0		4.6	3.0	
Puesto o tianguis		0.0			0.1		Forma de pago*/**	100.0			100.0		
Con local:	93.4	94.5	1.2	30.0	28.4	-5.3	Sueldo fijo	92.0			60.1		
Pequeños y vehículos	5.6	0.2	-96.6	2.8	0.5	-82.4	Ingreso variable	7.2			22.3		
Medianos y grandes	87.8	94.3	7.4	27.2	27.9	2.7	Ganancias	0.4			16.5		
Capacitación	100.0	100.0		100.0	100.0		No recibe ingresos	0.5			1.2		
Ha recibido cursos	33.7	36.9	9.2	6.3	10.7	70.4							
No ha recibido cursos	66.3	63.1	-4.7	93.7	89.2	-4.8							
No sabe	0.0	0.0	0.0	0.0	0.1	100.0							

Fuente: Cálculos propios con base en la *Encuesta Nacional de Empleo* y en la *Encuesta Nacional de Educación, Capacitación y Empleo*, 1993 y 1995.

* Se excluye a los iniciadores de un próximo trabajo.

** Debido a diferencias de criterio entre 1993 y 1995, sólo la categoría "1 persona" es comparable, porque para 1993 los grupos son de: 2 a 6, 7 a 11, 12 a 16, 17 a 51 y 52 y más personas.

Cuadro 65

Distribución de la población femenina y masculina que trabaja en Estados Unidos, según diversas características, 1993 y 1995

	Mujeres			Hombres				Mujeres			Hombres		
	1993	1995	% crec.	1993	1995	% crec.		1993	1995	% crec.	1993	1995	% crec.
Ocupación principal	100.0	100.0		100.0	100.0		Jornada de trabajo*	100.0	100.0		100.0	100.0	
Profesionistas	0.1	0.5	819.3	0.2	1.2	656.9	No trabajó la semana de ref.	3.0	1.1	-64.1	4.8	6.5	35.1
Técnicos y pers. especializado	2.4	8.2	247.1	0.4	0.8	116.8	Menos de 15 horas	5.8	7.3	24.8	2.5	0.3	-89.0
Maestros y afines	2.5	0.0	-100.0	0.1	0.1	96.0	15 a 24 horas	12.6	14.6	16.1	0.5	2.0	260.0
Trabajadores del arte	3.7	0.9	-75.7	2.1	0.5	-78.8	25 a 34 horas	13.7	14.9	9.2	2.6	3.8	48.5
Funcionarios y administradores	7.5	1.7	-77.2	0.5	1.6	194.3	35 a 39 horas	4.9	1.0	-80.4	3.0	5.3	77.4
Oficinistas	10.6	14.9	41.2	1.5	2.5	69.5	40 a 48 horas	45.6	53.4	17.1	36.2	40.2	10.9
Vendedores, dependientes	7.7	15.7	105.2	6.0	4.3	-28.9	49 a 56 horas	3.0	7.2	140.1	5.7	8.3	44.6
Vendedores ambulantes	0.7	0.0	-100.0	0.1	0.2	76.1	Más de 56 horas	1.0	0.5	-50.0	13.7	9.3	-32.2
Empleados en servicios	14.9	7.6	-49.2	29.7	11.0	-62.8	No especificado	10.4	0.0	-100.0	31.0	24.4	-21.3
Trabajadores domésticos	31.1	42.4	36.4	8.9	1.8	-79.8							
Operadores de transportes	0.0	0.0	0.0	2.0	3.9	90.7	Motivos de una jornada menor de 35 horas	100.0	100.0		100.0	100.0	
Protección y vigilancia	0.0	0.0	0.0	0.3	0.3	-5.5	Horario normal	61.2	66.5	8.8	43.4	59.2	36.2
Trabajadores agropecuarios	1.7	0.0	-100.0	2.0	6.0	196.7	Razones de mercado	19.6	3.9	-80.1	51.7	18.5	-64.1
Trabajadores industriales	17.3	8.1	-52.8	38.4	50.5	31.3	Razones personales	12.9	10.6	-18.1	4.6	21.8	369.6
No especificado	0.0	0.0	0.0	7.8	15.4	98.3	Otros	6.3	19.0	201.4	0.2	0.5	122.8
No especificado	0.0	0.0	0.0	2.0	0.0	-100.0							
Posición en el trabajo	100.0	100.0		100.0	100.0		Motivos de una jornada mayor a 48 horas	100.0	100.0		100.0	100.0	
Empleadores	0.3	1.8	455.7	0.5	1.7	263.7	Horario normal	100.0	72.9	-27.1	76.0	88.2	16.1
Trabajadores por su cuenta	8.6	14.3	66.3	6.0	6.5	9.4	Horas extras	0.0	27.1	100.0	0.02	0.1	328.5
Trabajadores asalariados	85.1	83.1	-2.4	82.1	75.9	-7.6	Exceso de trabajo	0.0	0.0	0.0	23.6	9.5	-59.6
Trabajadores a destajo	5.3	0.4	-93.2	7.9	8.9	11.7	Otros	0.0	0.0	0.0	0.4	2.1	434.5
Trabajadores sin pago	0.7	0.4	-42.0	0.2	0.1	-75.8							
Otros trabajadores	0.0	0.0	0.0	1.3	7.0	111.8							
Nivel de ingreso*	100.0	100.0		100.0	100.0		Prestaciones sociales*	100.0	100.0		100.0	100.0	
Menos de 1 s.m.	3.8	0.0	-100.0	2.0	0.2	89.5	Sin prestaciones	54.5	73.5	34.9	35.4	55.2	55.6
De 1 hasta 2 s.m.	10.6	7.6	-28.5	1.3	5.1	292.6	Con prestaciones	45.5	26.5	-41.7	64.6	44.8	-30.6
Más de 2 hasta 3 s.m.	5.9	12.3	109.1	8.7	4.7	-45.8		100.0	100.0		100.0	100.0	
Más de 3 hasta 5 s.m.	30.9	25.0	-19.1	12.4	6.7	46.3	Sólo seguridad social	9.0	12.4	37.6	53.1	12.4	-76.7
Más de 5 hasta 10 s.m.	33.6	36.1	7.4	36.3	19.7	45.8	Seguridad social y otras	26.4	28.3	7.0	16.6	3.3	-79.9
Más de 10 s.m.	3.9	12.8	227.0	9.9	36.4	268.1	Sin seg. soc. pero otras	44.2	59.4	34.2	14.1	46.7	230.1
No recibe ingresos	0.7	0.4	-39.1	0.2	0.1	-73.6	No especificado	20.4	0.0	-100.0	16.1	37.6	133.5
No especificado	10.5	5.8	-44.7	29.1	27.1	-6.8							
Nivel de instrucción	100.0	100.0		100.0	100.0		Número de empleados**	100.0	100.0		100.0	100.0	
Sin instrucción	1.2	2.5	105.6	14.7	6.3	-57.3	1 persona	8.6	27.9	223.3	5.8	6.5	12.9
Primaria incompleta	21.2	10.1	-52.4	29.9	31.5	5.3	2 a 5 personas	28.4	21.5		8.1	8.4	
Primaria completa	20.5	29.5	44.1	22.4	19.7	-12.0	6 a 10 personas	3.5	9.1		4.1	10.6	
Capacitación para el trabajo	3.6	5.2	43.5	0.3	1.5	493.2	11 a 15 personas	5.0	5.0		11.6	6.9	
1 a 3 años de secundaria	16.3	14.1	-13.4	22.6	21.4	-5.6	16 a 50 personas	13.6	6.6		6.3	9.7	
Subprofesional	6.5	8.0	22.9	1.6	4.0	153.7	51 y más personas	39.7	29.8		30.1	24.4	
1 a 3 años de preparatoria	9.2	11.3	23.2	4.6	8.5	84.2	No especificado	1.1	0.0		34.0	33.6	
Profesional medio y superior	21.6	19.3	-10.3	3.9	7.1	82.7							
Búsqueda de otro trabajo*	100.0	100.0		100.0	100.0		Forma de pago*	100.0	100.0		100.0	100.0	
Sí buscó	2.0	0.5	-76.8	0.6	1.2	87.6	Sueldo fijo	80.1			65.0		
Para tener otro empleo	56.3	100.0	77.7	38.5	52.9	37.5	Ingreso variable	8.1			16.2		
Para cambiar de trabajo	43.7	0.0	-100.0	61.5	47.1	-23.4	Ganancias	11.4			3.7		
No buscó	98.0	99.4	1.5	97.4	80.5	-17.4	No recibe ingresos	0.4			0.1		
No especificado	0.0	0.1	100.0	2.0	18.4	812.2	No especificado	0.0			15.0		
							Capacitación	100.0	100.0		100.0	100.0	
							Ha recibido cursos	21.2	24.3	14.6	7.2	13.9	93.1
							No ha recibido cursos	78.8	75.7	-3.9	92.8	85.8	-7.5
							No sabe	0.0	0.0	0.0	0.0	0.3	100.0

Fuente: Cálculos propios con base en la *Encuesta Nacional de Empleo* y la *Encuesta Nacional de Educación, Capacitación y Empleo*, 1993 y 1995.

* Se excluye a los iniciadores de un próximo trabajo.

** Debido a diferencias de criterio entre 1993 y 1995, sólo la categoría "1 persona" es comparable, porque para 1993 los grupos son de: 2 a 6, 7 a 11, 12 a 16, 17 a 51 y 52 y más personas.

Conclusiones

Aún dentro de las actividades donde tienen mayor presencia, como el comercio y los servicios, las mujeres viven situaciones desiguales en relación a los hombres. Es evidente que la peor situación la viven en el campo, lo cual no significa que haya un sector de actividad donde se encuentren en óptimas condiciones, pues se puede hablar, más bien, de la participación económica de las mujeres como una experiencia "difícil", ya que no necesariamente nos lleva a una mejoría en nuestra condición social.

La actividad que representa una mayor oportunidad en términos de un desarrollo laboral y de remuneraciones es la de Administración Pública y Defensa, donde pueden encontrarse mayores porcentajes de mujeres con ingresos de más de

5 Salarios Mínimos y un nivel de instrucción de Profesional medio y superior. Aunque es necesario aquí anotar que disminuyó la absorción de mujeres en este sector en 1995.

Sin embargo, al hablar en términos globales podemos decir que en los sectores de actividad analizados existen condiciones de trabajo desventajosas que incluyen bajos salarios, pocas prestaciones y ocupaciones de poca calificación, lo que hace mantener niveles de instrucción bajos en la población y pocas oportunidades de ascenso en la posición laboral. Además, se encuentra que la mujer vive situaciones de discriminación ya que tiene menos oportunidades de desarrollo laboral y económico que los hombres. Es necesario señalar

que para ellos tampoco existen grandes oportunidades, pues también las remuneraciones a su trabajo son bajas (véase apartado de nivel de ingreso).

La participación de las mujeres es menor en los más altos niveles salariales y de posición en el trabajo, a pesar de contar con mayor participación en las ocupaciones de mayor preparación. Esta situación se explica por el predominio de los criterios de género en la contratación de mujeres, lo cual implica desvalorizar su trabajo. Hacia 1995 creció la participación de las mujeres en el comercio, sector que ofrece la oportunidad de contribuir a un ingreso familiar sin muchos requisitos académicos ni de experiencia laboral también ofrece condiciones de trabajo favorables.

Capítulo 8

Ocupación principal

Nunca había sido tan dirigida como hasta ahora la ocupación que mujeres y hombres adquieren al participar en el mercado de trabajo. La necesidad de cierto tipo de ocupaciones por parte del proceso de producción hace que la educación escolarizada refuerce los conocimientos en ciertas áreas con fines de una producción eficaz. Tal como se puede observar en los cuadros comparativos 1991-1995 (66 y 67) ha ido en aumento la participación de técnicos y personal especializado dentro de la población ocupada. Otra ocupación que aumentó su participación es la de vende-

dores dependientes y ambulantes, producto de las condiciones de un mercado de trabajo contraído que provoca la búsqueda de ingresos en el comercio formal e informal.

Puede apreciarse también la disminución no sólo porcentual sino en el número de profesionistas, los trabajadores del arte y maestros y afines en el periodo 1991-1993.

En el caso de las mujeres ha disminuido además el número de oficinistas, de empleadas en servicios y de operadoras de transporte, la ocupación que aumentó de manera significativa es la de protección y vigilancia que

en el periodo 1991-1993 aumentó un 135.4% y en el 1993-1995 un 25.7%, que es el porcentaje más alto de crecimiento dentro de las ocupaciones femeninas. Por el lado de los hombres, se encuentra una disminución entre 1991 y 1993 de los trabajadores del arte, de los funcionarios y administradores, y de los profesionistas.

En cambio, crecieron los técnicos y los trabajadores domésticos. La crisis afectó de tal manera a la población masculina que entre 1993 y 1995 crecieron sobre todo los vendedores ambulantes (51.3%).

Cuadro 66

Crecimiento de la población ocupada femenina y masculina por grupos de ocupación principal, 1991-1995

Grupos de ocupación principal	Población ocupada				
	1991	1993	% crec.	1995	% crec.
Total	30,534,083	32,832,680	7.5	33,881,068	3.2
Profesionistas	841,848	777,280	-7.7	767,514	-1.3
Técnicos y pers. especializado	702,742	1,000,765	42.4	1,048,877	4.8
Maestros y afines	1,082,905	1,002,143	-7.5	1,118,731	11.6
Trabajadores del arte	330,761	202,992	-38.6	209,939	3.4
Funcionarios y administradores	612,151	599,436	-2.1	710,513	18.5
Oficinistas	2,585,025	2,654,091	2.7	2,629,266	-0.9
Vendedores, dependientes	3,430,192	4,069,989	18.7	4,629,188	13.7
Vendedores ambulantes	723,443	908,016	25.5	1,228,420	35.3
Empleados en servicios	2,134,533	1,958,016	-8.3	2,102,588	7.4
Trabajadores domésticos	1,216,898	1,380,655	13.5	1,404,793	1.7
Operadores de transporte	1,150,284	1,198,981	4.2	1,462,670	22.0
Protección y vigilancia	461,699	473,067	2.5	577,521	22.1
Trabajadores agropecuarios	8,101,223	8,870,849	9.5	8,169,929	-7.9
Trabajadores en la industria	7,085,981	7,713,462	8.9	7,787,220	1.0
No especificado	74,398	22,938	-69.2	33,899	47.8

continúa

continuación Cuadro 66

Grupos de ocupación principal				Mujeres	
	1991	1993	% crec.	1995	% crec.
Total	9,277,170	10,084,643	8.7	10,854,312	7.6
Profesionistas	211,638	220,814	4.3	215,918	-2.2
Técnicos y pers. especializado	379,689	418,841	10.3	468,167	11.8
Maestros y afines	631,103	615,194	-2.5	695,502	13.1
Trabajadores del arte	44,583	45,868	2.9	41,455	-9.6
Funcionarios y administradores	93,801	117,597	25.4	135,205	15.0
Oficinistas	1,460,928	1,416,955	-3.0	1,452,792	2.5
Vendedores, dependientes	1,713,166	2,034,456	18.8	2,516,105	23.7
Vendedores ambulantes	295,496	426,437	44.3	499,950	17.2
Empleados en servicios	1,039,601	800,587	-23.0	852,929	6.5
Trabajadores domésticos	1,110,552	1,224,084	10.2	1,263,737	3.2
Operadores de transporte	5,492	1,820	-66.9	787	-56.8
Protección y vigilancia	8,470	19,938	135.4	25,063	25.7
Trabajadores agropecuarios	968,065	1,128,041	16.5	1,167,481	3.5
Trabajadores en la industria	1,305,231	1,613,490	23.6	1,515,504	-6.1
No especificado	9,355	521	-94.4	3,717	613.4

Grupos de ocupación principal				Hombres	
	1991	1993	% crec.	1995	% crec.
Total	21,256,913	22,748,037	7.0	23,026,756	1.2
Profesionistas	630,210	556,466	-11.7	551,596	-0.9
Técnicos y pers. especializado	323,053	581,924	80.1	580,710	-0.2
Maestros y afines	451,802	386,949	-14.4	423,229	9.4
Trabajadores del arte	286,178	157,124	-45.1	168,484	7.2
Funcionarios y administradores	518,350	481,839	-7.0	575,308	19.4
Oficinistas	1,124,097	1,237,136	10.1	1,176,474	-4.9
Vendedores, dependientes	1,717,026	2,035,533	18.5	2,113,083	3.8
Vendedores ambulantes	427,947	481,579	12.5	728,470	51.3
Empleados en servicios	1,094,932	1,157,429	5.7	1,249,659	8.0
Trabajadores domésticos	106,346	156,571	47.2	141,056	-9.9
Operadores de transporte	1,144,792	1,197,161	4.6	1,461,883	22.1
Protección y vigilancia	453,229	453,129	-0.0	552,458	21.9
Trabajadores agropecuarios	7,133,158	7,742,808	8.5	7,002,448	-9.6
Trabajadores en la industria	5,780,750	6,099,972	5.5	6,271,716	2.8
No especificado	65,043	22,417	-65.5	30,182	34.6

Fuente: Encuesta Nacional de Empleo, 1991, 1993 y 1995 y cálculos propios.

Gráfica 57
Porcentaje de mujeres en los grupos de ocupación 1993 y 1995

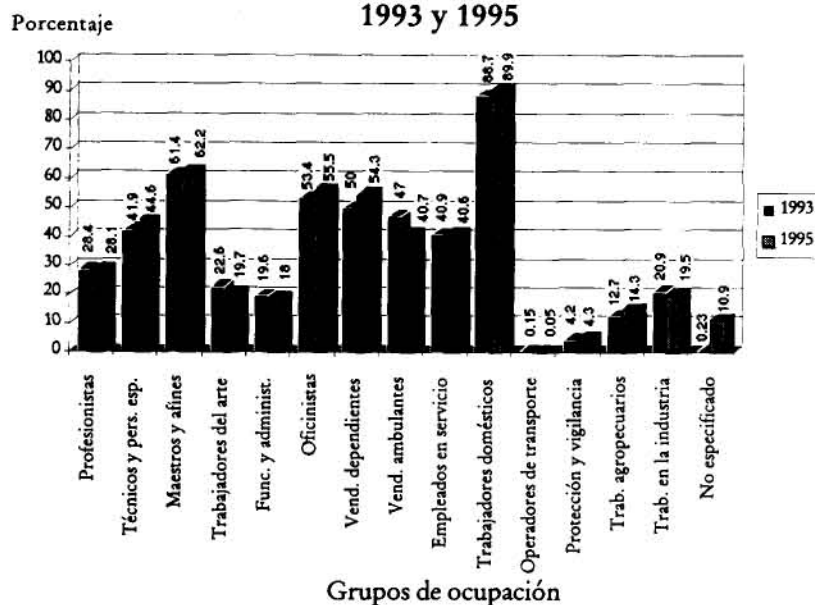

Fuente: Elaboración y cálculos propios con base en la Encuesta Nacional de Empleo, 1993 y 1995.

Gráfica 58

Porcentajes de mujeres y hombres por grupos de ocupación, 1993

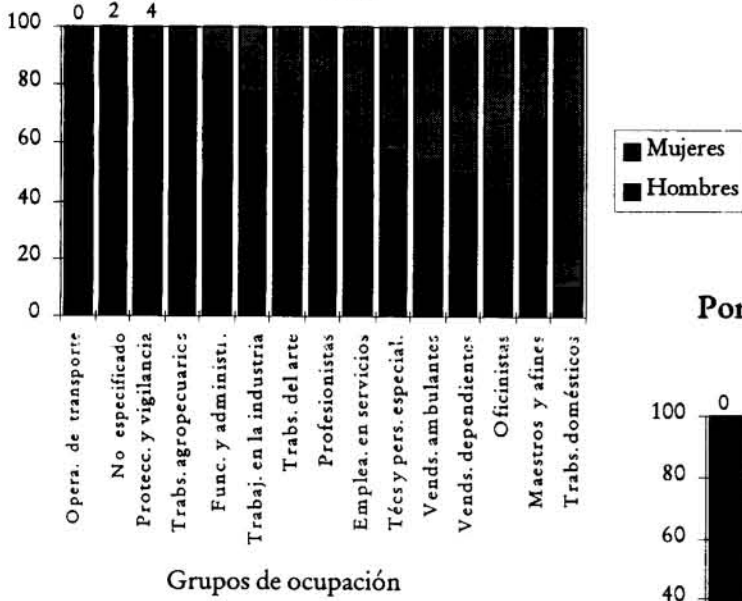

Fuente: Elaboración y cálculos propios con base en la *Encuesta Nacional de Empleo*, 1993.

Gráfica 59

Porcentajes de mujeres y hombres por grupos de ocupación, 1995

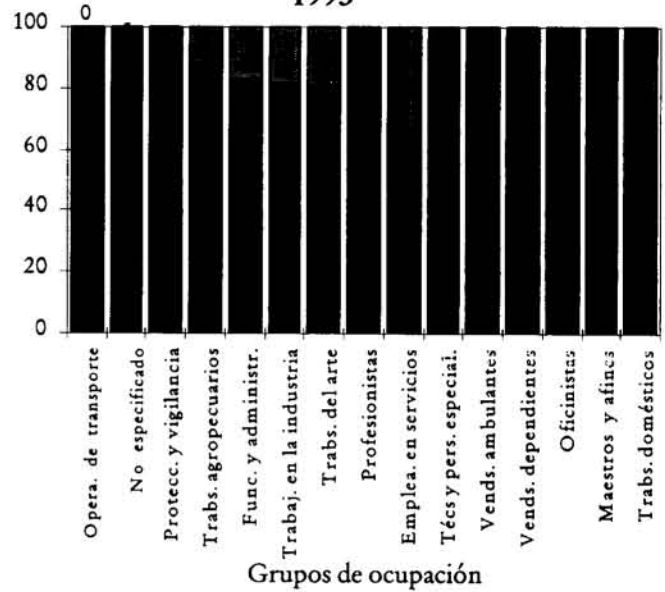

Fuente: Elaboración y cálculos propios con base en la *Encuesta Nacional de Empleo*, 1995.

Gráfica 60

Índice de feminidad en los grupos de ocupación, 1993 y 1995

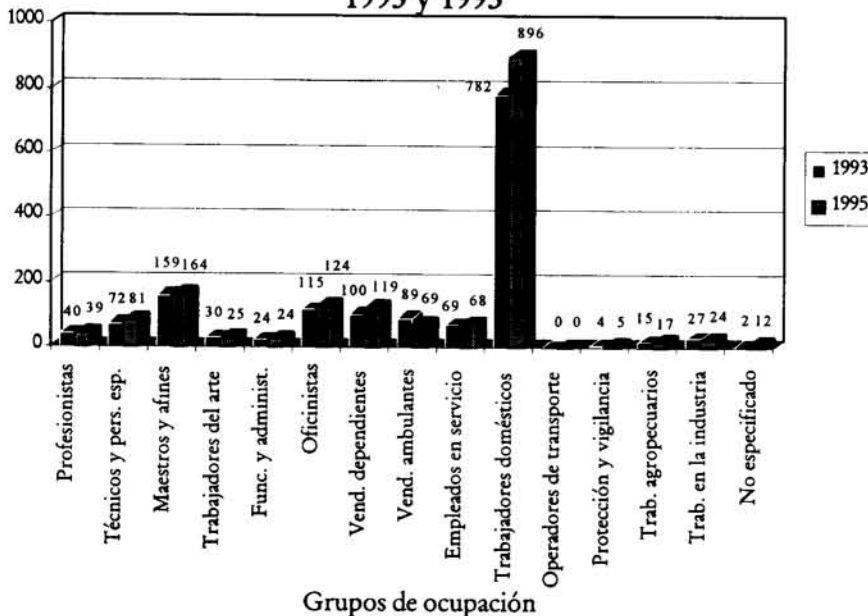

Fuente: Elaboración y cálculos propios con base en la *Encuesta Nacional de Empleo*, 1993 y 1995.

Cuadro 67

Distribución porcentual de la población ocupada femenina y masculina por grupos de ocupación principal, 1991-1995

<i>Grupos de ocupación principal</i>	1991	1993	<i>Población ocupada % crec.</i>	1995	% crec.
Total	100.0	100.0		100.0	
Profesionistas	2.8	2.4	-14.1	2.3	-4.3
Técnicos y pers. especializado	2.3	3.0	32.4	3.1	1.6
Maestros y afines	3.5	3.0	-13.9	3.3	8.2
Trabajadores del arte	1.1	0.6	-42.9	0.6	0.2
Funcionarios y administradores	2.0	1.8	-8.9	2.1	14.9
Oficinistas	8.5	8.1	-4.5	7.8	-4.0
Vendedores, dependientes	11.2	12.4	10.3	13.7	10.2
Vendedores ambulantes	2.4	2.8	16.7	3.6	31.1
Empleados en servicios	7.0	6.0	-14.7	6.2	4.1
Trabajadores domésticos	4.0	4.2	5.5	4.1	-1.4
Operadores de transporte	3.8	3.6	-3.1	4.3	18.2
Protección y vigilancia	1.5	1.4	-4.7	1.7	18.3
Trabajadores agropecuarios	26.5	27.0	1.8	24.1	-10.7
Trabajadores en la industria	23.2	23.5	1.2	23.0	-2.2
No especificado	0.2	0.1	-71.3	0.1	43.2

<i>Grupos de ocupación principal</i>	1991	1993	<i>Mujeres % crec.</i>	1995	% crec.
Total	100.0	100.0		100.0	
Profesionistas	2.3	2.2	-4.0	2.0	-9.1
Técnicos y pers. especializado	4.1	4.1	1.5	4.3	3.9
Maestros y afines	6.8	6.1	-10.3	6.4	5.0
Trabajadores del arte	0.5	0.4	-5.4	0.4	-16.0
Funcionarios y administradores	1.0	1.2	15.3	1.2	6.8
Oficinistas	15.7	14.0	-10.8	13.4	-4.7
Vendedores, dependientes	18.5	20.2	9.2	23.2	14.9
Vendedores ambulantes	3.2	4.2	32.8	4.6	8.9
Empleados en servicios	11.2	7.9	-29.2	7.9	-1.0
Trabajadores domésticos	12.0	12.1	1.4	11.6	-4.1
Operadores de transporte	0.1	0.0	-69.5	0.0	-59.8
Protección y vigilancia	0.1	0.2	116.5	0.2	16.8
Trabajadores agropecuarios	10.4	11.2	7.2	10.8	-3.8
Trabajadores en la industria	14.1	16.0	13.7	14.0	-12.7
No especificado	0.1	0.0	-94.9	0.0	562.8

<i>Grupos de ocupación principal</i>	1991	1993	<i>Hombres % crec.</i>	1995	% crec.
Total	100.0	100.0		100.0	
Profesionistas	3.0	2.4	-17.5	2.4	-2.1
Técnicos y pers. especializado	1.5	2.6	68.3	2.5	-1.4
Maestros y afines	2.1	1.7	-20.0	1.8	8.0
Trabajadores del arte	1.3	0.7	-48.7	0.7	5.9
Funcionarios y administradores	2.4	2.1	-13.1	2.5	17.9
Oficinistas	5.3	5.4	2.8	5.1	-6.0
Vendedores, dependientes	8.1	9.0	10.8	9.2	2.5
Vendedores ambulantes	2.0	2.1	5.2	3.2	49.4
Empleados en servicios	5.1	5.1	-1.2	5.4	6.7
Trabajadores domésticos	0.5	0.7	37.6	0.6	-11.0
Operadores de transporte	5.4	5.3	-2.3	6.3	20.6
Protección y vigilancia	2.1	2.0	-6.6	2.4	20.4
Trabajadores agropecuarios	33.6	34.0	1.4	30.4	-10.7
Trabajadores en la industria	27.2	26.8	-1.4	27.2	1.6
No especificado	0.3	0.1	-67.8	0.1	33.0

Fuente: Cálculos propios con base en la *Encuesta Nacional de Empleo*, 1991, 1993 y 1995.

Profesionistas, técnicas(os), personal especializado y maestras(os) 1993

Cuadro 68

Distribución porcentual de los profesionistas, técnicos, personal especializado y maestros por sexo, según diversas características, 1993 y 1995

En esta ocupación se ubican como profesionistas el 2.2% de las mujeres (220,814) y el 2.5% de los hombres (556,466), como técnicos y personal especializado el 4.2% de mujeres (418,841) y el 2.6% de hombres (581,924) y como maestros y afines el 6.1% de mujeres (615,194) y el 1.7% de hombres (386,949). Como puede observarse, en esta última ocupación existe una participación superior de las mujeres, puesto que la educación es más atendida por ellas, principalmente en el nivel básico. También es importante la participación de las mujeres como técnicas y personal especializado que, sin embargo, no representa una igualdad por ejemplo en cuanto a remuneraciones respecto a los hombres, ya que sus ingresos se encuentran en niveles más bajos. Los profesionistas y técnicos están en las ramas de otros servicios, servicios profesionales y administración pública y defensa, y los maestros y afines, casi exclusivamente, en otros servicios. Son principalmente trabajadores asalariados por su cuenta y, en menor medida, empleadores. Los profesionistas tienen grados más altos de escolaridad que los técnicos y los maestros.

Cabe mencionar que la mitad de las mujeres técnicas tienen el nivel subprofesional

	Mujeres			Hombres		
	1993	1995	% crec.	1993	1995	% crec.
Nivel de ingresos*	100.0	100.0		100.0	100.0	
Menos de 1 s.m.	5.9	7.4	25.8	4.5	4.9	8.7
De 1 hasta 2 s.m.	15.0	17.0	13.2	13.2	14.8	12.3
Más de 2 hasta 3 s.m.	24.8	26.8	8.0	20.3	18.2	-10.2
Más de 3 hasta 5 s.m.	34.4	29.6	-14.1	28.8	26.7	-7.3
Más de 5 hasta 10 s.m.	12.3	12.8	4.5	18.0	20.8	16.0
Más de 10 s.m.	1.4	1.8	25.0	8.1	8.3	2.2
No recibe ingresos	1.0	1.4	38.9	0.1	0.8	558.9
No especificado	5.2	3.3	-37.2	7.0	5.5	-21.8
Jornada de trabajo*	100.0	100.0		100.0	100.0	
No trabajó la semana de ref.	8.6	3.1	-64.4	5.0	2.3	-54.3
Menos de 15 horas	6.5	7.7	19.2	2.6	3.9	50.2
De 15 a 24 horas	14.4	15.8	9.7	6.5	7.4	14.2
De 25 a 34 horas	27.0	27.9	3.4	17.1	18.6	8.7
De 35 a 39 horas	9.4	9.3	-1.2	7.9	6.7	-14.6
De 40 a 48 horas	29.4	31.0	5.4	42.0	41.8	-0.5
De 49 a 56 horas	3.2	3.2	0.9	10.3	10.4	0.5
Más de 56 horas	1.5	1.9	27.9	8.4	9.0	7.8
No especificado	0.0	0.1	100.0	0.3	0.002	-99.3
Motivos de una jornada menor de 35 horas	100.0	100.0		100.0	100.0	
Horario normal	88.8	89.6	0.9	69.6	79.6	14.4
Razones de mercado	3.2	2.8	-10.4	13.7	10.1	-26.3
Razones personales	2.5	2.1	-14.4	6.1	1.9	-68.9
Otros	5.6	5.4	-2.1	10.6	8.4	-20.5
Motivos de una jornada mayor de 48 horas	100.0			100.0		
Horario normal	80.6			83.2		
Horas extras	10.5			3.8		
Exceso de trabajo	9.0			12.0		
Otros	0.0			1.0		
Tipo de prestaciones*	100.0			100.0		
Sin prestaciones	16.7			30.0		
Con prestaciones	83.3			70.0		
Sólo seguridad social	1.7			5.0		
Seguridad social y otras	94.0			90.0		
Sin seg. soc. y otras	4.1			4.4		
No especificado	0.2			0.5		
Condición de capacitación	100.0	100.0		100.0	100.0	
Ha tomado cursos	61.2	63.8	4.3	55.1	59.4	7.7
No ha tomado cursos	38.8	36.0	-7.3	44.9	40.4	-10.0
No sabe	0.0	0.2	100.0	0.0	0.2	100.0
Búsqueda de otro trabajo*	100.0	100.0		100.0	100.0	
Si buscó	2.1	3.1	49.9	3.2	4.7	45.8
Para tener otro empleo	63.5	52.4	-17.5	71.1	67.6	-5.0
Para cambiar de trabajo	36.5	47.6	30.4	28.9	32.4	12.3
No buscó	97.8	96.9	-0.9	96.2	95.3	-1.0
No especificado	0.0	0.0	0.0	0.2	0.0	-100.0
Disponibilidad de una ocupación secundaria	100.0	100.0		100.0	100.0	
Si tiene disponibilidad	7.3	6.4	-11.7	8.7	11.5	31.7
No tiene disponibilidad	92.7	93.5	0.9	91.3	88.5	-3.0

Fuente: Cálculos propios con base en la Encuesta Nacional de Empleo y la Encuesta Nacional de Educación, Capacitación y Empleo, 1993 y 1995.

* Se excluye a los iniciadores de un próximo trabajo.

(Cuadro 71) y los hombres cuentan además con la preparatoria, lo cual pudiera ser una causa de las diferencias en el ingreso. En el caso de las maestras el 50.5% de ellas cuenta con nivel profesional, los maestros con este nivel representan el 63.5% (Cuadro

73). Habría que buscar las razones por las cuales hay mujeres que se incorporan al mercado de trabajo en estas ocupaciones, presentando niveles de instrucción relativamente más bajos que los hombres, lo que puede generar la diferencia de

ingresos, que en el caso de ellas se observa en la concentración del 80% al ganar 5 s.m. o menos (Cuadro 68) y sólo 13.7% percibe más de 5 s.m. Los hombres, por su parte, tienen al 59.7% dentro de los primeros rangos y al 26.0% en los de más de 5 s.m.

Cuadro 69

Distribución porcentual de los profesionistas por rama de actividad, posición en el trabajo, nivel de instrucción y condición de capacitación, según sexo, 1993 y 1995

	1993	Mujeres 1995	% crec.	1993	Hombres 1995	% crec.
Rama de actividad	100.0	100.0		100.0	100.0	
Actividades agropecuarias	0.3	0.8	152.5	0.9	0.9	0.0
Actividades extractivas	0.0			0.5		
Alimentos, bebidas y tabaco	0.8			1.9		
Inds. textil, vestido, del cuero y del calzado	1.7			1.5		
Ind. de la madera y el papel	0.9			0.9		
Indus. químicas y derivadas del petróleo.	2.5			3.3		
Industrias metálicas básicas	0.2			0.1		
Otras ind. de transformación	1.8			4.2		
Electricidad	0.4			1.9		
Total (Indus. extrac., de trans. y eléc.)	8.4	5.5	-35.2	14.3	13.1	-8.4
Construcción	3.3	1.5	-54.5	8.7	7.6	-12.6
Comercio mayorista	1.6			1.3		
Comercio minorista	2.6			4.6		
Total (comercio)	4.1	4.3	3.7	5.9	4.6	-22.7
Hoteles restaurantes y simil.	0.6			0.8		
Transportes y comunicaciones	2.2			1.8		
Servicios profesionales	22.3			32.0		
Otros servicios	42.6			24.5		
Total (servicios)	67.6	74.8	10.7	59.2	65.7	11.1
Admón. pública y defensa	16.2	13.1	-19.1	11.0	7.9	-27.9
Trabajador en EUA	0.0	0.0	0.0	0.1	0.2	100.0
Posición en el trabajo	100.0	100.0		100.0	100.0	
Empleadores	4.3	2.5	-43.3	15.0	17.3	15.6
Trabajadores por su cuenta	15.8	19.6	23.9	18.2	20.0	10.0
Trabajadores asalariados	78.4	75.0	-4.4	64.5	60.8	-5.7
Trabajadores a destajo	0.7	1.9	152.6	2.3	1.5	-34.9
Trabajadores sin pago	0.7	1.1	53.0	0.0	0.4	400.1
Nivel de instrucción	100.0	100.0		100.0	100.0	
Primaria incompleta	0.0	0.0	100.0	0.0	0.5	100.0
Primaria completa	0.0	0.0	0.0	0.0	0.02	100.0
Capacitación para el trabajo	0.0	0.0	0.0	0.0	0.02	100.0
1-3 años de secundaria	0.0	0.0	0.0	0.3	0.002	-99.4
Subprofesional	0.0	0.4	100.0	0.0	0.3	100.0
1-3 años preparatoria	0.0	0.0	0.0	0.0	0.02	100.0
Profesional	100.0	99.5	-0.5	99.7	99.1	-0.6
Condición de capacitación	100.0	100.0		100.0	100.0	
Ha tomado cursos	52.8	56.8	7.6	54.7	60.3	10.2
No ha tomado cursos	47.2	43.0	-8.9	45.3	39.1	-13.7
No sabe	0.0	0.2	100.0	0.0	0.6	100.0

Fuente: Cálculos propios con base en la *Encuesta Nacional de Educación, Capacitación y Empleo* y la *Encuesta Nacional de Empleo*, 1993 y 1995.

Cuentan en su mayoría con prestaciones 83.3% de las mujeres y 70% de los hombres, la diferencia tiene que ver con que un mayor porcentaje de mujeres es asalariada, poco más de la mitad tanto de mujeres como de hombres ha recibido cursos de capacitación. Laboraron dentro de jornadas de 40 a 48 horas y de 25 a 34 horas, principalmente. Las mujeres presentaron porcentajes significativos en el horario de 15 a 24 horas (situación que también puede estar explicando los menores salarios femeninos) y los hombres, en el de 49 a 56 horas. Quienes laboraron en jornadas menores de 35 horas o mayores de 48 dieron como motivo principal el horario normal. Por último, se observa que una mínima parte buscó otro empleo.

1995

Las personas ocupadas dentro de estas categorías fueron, en 1995, 215,918 mujeres profesionistas, 468,167 técnicas, 695,502 maestras, 551,596 hombres profesionistas, 580,710 técnicos y 423,229 maestros. Se encuentran trabajando principalmente en los servicios, pero en el caso de los técnicos también están en la Industria. Además existe un porcentaje significativo de mujeres profesionistas en la administración pública. Solamente entre los hombres profesionistas se encuentra una proporción importante de

empleadores que creció 15.6%, mientras que la de las empleadoras disminuyó 43.3%.

Como trabajadores por su cuenta se encuentran tanto profesionistas hombres y mujeres como técnicos hombres y en los tres tipos de ocupación son mayoría los trabajadores asalariados. Sin embargo, la relación laboral que más creció en las mujeres fue el trabajo a destajo,

mientras que en los hombres fue entre los trabajadores por cuenta propia. Sus niveles de instrucción se encuentran, para el caso de las y los técnicas(os), en el nivel profesional y subprofesional, que sin embargo, disminuyeron en relación a 1993 (Cuadro 71), lo cual podría estar hablando de una mayor incorporación de jóvenes al proceso de producción. El

Cuadro 70

Distribución de los profesionistas por sexo, según diversas características,

1995

	Mujeres	Hombres
Nivel de ingresos*	100.0	100.0
Menos de 1 s.m.	5.0	1.5
De 1 hasta 2 s.m.	8.8	5.7
Más de 2 hasta 3 s.m.	22.0	12.9
Más de 3 hasta 5 s.m.	26.3	22.8
Más de 5 hasta 10 s.m.	24.5	31.0
Más de 10 s.m.	6.5	17.9
No recibe ingresos	1.1	0.4
No especificado	5.8	7.8
Jornada de trabajo*	100.0	100.0
No trabajó la sem.de ref.	5.9	2.6
Menos de 15 horas	5.1	2.0
15 a 24 horas	8.3	3.6
25 a 34 horas	10.3	9.4
35 a 39 horas	6.8	5.7
40 a 48 horas	52.0	47.2
49 a 56 horas	7.8	14.4
Más de 56 horas	3.8	15.1
Motivos de una jornada menor de 35 horas	100.0	100.0
Horario normal	73.5	63.5
Razones de mercado	4.5	13.1
Razones personales	7.8	1.4
Otros	14.1	22.0
Búsqueda de otro trabajo*	100.0	100.0
Sí buscó	3.4	3.6
No buscó	100.0	100.0
Para tener otro empleo	59.2	60.1
Para cambiar de trabajo	40.8	39.9
No buscó	96.6	96.4
Disponibilidad de una ocupación secundaria	100.0	100.0
Sí tiene disponibilidad	3.8	11.2
No tiene disponibilidad	96.2	88.8
Forma de pago**	100.0	100.0
Sueldo fijo	82.0	62.2
Ingreso variable	0.0	2.9
Ganancias	17.7	35.0
No recibe ingresos	0.3	0.0

Fuente: Cálculos propios con base en la *Encuesta Nacional de Empleo*, 1995.

* Se excluye a los iniciadores de un próximo trabajo.

** Para la población que trabajó más de 48 horas.

nivel de ingreso favorece a los hombres profesionistas, quienes en un 17.9% llegan a percibir más de 10 s.m. mientras que en el caso de las mujeres es sólo de 6.5%. Más de 5 y hasta 10 s.m. recibe el 31% de los hombres y el 24.5% de las mujeres (Cuadro 70). Ya que el nivel de instrucción es semejante entre

mujeres y hombres, cabe entonces el cuestionamiento sobre si la diferencia en el pago a su trabajo se debe a las categorías que se forman dentro de esta misma ocupación o se podría estar hablando de discriminación. Las técnicas y el personal especializado femenino recibieron, en orden de importancia, entre más

de 2 hasta 3 s.m., de 1 hasta 2 s.m. y de más de 3 hasta 5 s.m., los hombres se ubican en estos mismos rangos, pero con el nivel de 1 hasta 2 s.m. en primer lugar, lo cual parece hablar de una ligera ventaja de las mujeres con esta ocupación. Las maestras, por su parte, se encuentran en desigualdad en relación a los

Cuadro 71

Distribución porcentual de los técnicos y personal especializado por rama de actividad, posición en el trabajo, nivel de instrucción y condición de capacitación, según sexo, 1993 y 1995

	1993	Mujeres 1995	% crec.	1993	Hombres 1995	% crec.
Rama de actividad	100.0	100.0		100.0	100.0	
Actividades agropecuarias	0.0	0.0	0.0	0.5	3.9	680.0
Actividades extractivas	0.0			0.5		
Alimentos, bebidas y tabaco	0.7			1.7		
Inds. textil, vestido, del cuero y del calzado	1.0			1.4		
Ind. de la madera y el papel	1.7			1.7		
Indus. químicas y derivadas del petróleo.	2.2			5.2		
Industrias metálicas básicas	0.4			0.3		
Otras ind. de transformación	2.0			8.7		
Electricidad	0.1			0.9		
Total (Indus. extrac. de trans. y elec.)	8.1	6.9	-18.7	20.4	20.9	2.9
Construcción	0.8	0.5	-38.6	5.1	6.8	33.6
Comercio mayorista	4.1			1.9		
Comercio minorista	4.2			6.2		
Total (comercio)	8.3	7.0	-16.4	8.2	4.4	-45.6
Hoteles restaurantes y simil.	0.4			0.7		
Transportes y comunicaciones	1.5			3.2		
Servicios profesionales	12.3			19.6		
Otros servicios	58.5			32.3		
Total (servicios)	72.7	78.6	8.2	55.9	54.8	-1.9
Admón. pública y defensa	10.0	7.1	-29.3	9.9	9.0	-8.8
Trabajadores en EUA	0.1	0.3	200.0	0.1	0.2	100.0
No especificado	0.1	0.0	-100.0	0.0	0.0	0.0
Posición en el trabajo	100.0	100.0		100.0	100.0	
Empleadores	0.4	0.1	-69.3	3.9	3.0	-23.4
Trabajadores por su cuenta	5.5	7.4	35.6	13.6	20.1	48.1
Trabajadores asalariados	91.7	88.3	-3.7	78.6	72.4	-8.0
Trabajadores a destajo	0.5	0.7	41.0	3.7	2.8	-22.5
Trabajadores sin pago	1.8	3.3	82.5	0.2	1.7	686.3
Nivel de instrucción	100.0	100.0		100.0	100.0	
Sin instrucción	1.2	0.4	-65.0	2.0	1.6	-20.4
Primaria incompleta	2.9	3.0	0.7	2.5	2.7	9.6
Primaria completa	3.4	5.4	58.0	8.1	9.0	11.5
Capacitación para el trabajo	2.2	3.0	35.9	2.4	1.7	-29.9
1-3 años de secundaria	9.3	9.4	2.0	12.7	18.3	44.7
Subprofesional	49.9	49.2	-1.4	26.6	19.9	-25.2
1-3 años preparatoria	5.9	7.8	32.0	17.5	20.3	15.7
Profesional	25.2	21.8	-13.6	28.3	26.6	-6.2
Condición de capacitación	100.0	100.0		100.0	100.0	
Ha tomado cursos	54.7	52.3	-4.4	48.8	49.3	1.0
No ha tomado cursos	45.3	47.3	4.4	51.2	50.6	-1.2
No sabe	0.0	0.4	100.0	0.0	0.1	100.0

Fuente: Cálculos propios con base en la *Encuesta Nacional de Educación, Capacitación y Empleo* y la *Encuesta Nacional de Empleo*, 1993 y 1995.

maestros, pues un 14% de ellas percibe de 1 hasta 2 s.m. contra 7.5% de ellos (Cuadro 74), ambos sexos se concentran en los rangos de más de 2 hasta 3 y de más de 3 hasta 5 s.m.; y un 20.2% de hombres percibió más de 5 hasta 10 s.m. (el 12.7% de las mujeres). A pesar de que es visible la desigualdad en el pago a las mujeres, no es posible explicarse la discriminación salarial femenina al observar las ocupaciones en términos generales, pues haría falta estudiar las diferencias al interior de cada una de ellas y la demanda de empleo que puede favorecer a las ocupaciones masculinas.

La jornada laboral para los profesionistas y técnicos se concentra en el horario de 40 a 48 horas y la de los maestros en el de 25 a 34 horas para los dos sexos, continúa el de 15 a 24 horas para las mujeres y el de 40 a 48 horas para los hombres. Los motivos para el personal que trabaja menos de 35 horas son principalmente el horario normal y, en menor medida, las razones de mercado para los técnicos, el personal especializado y los profesionistas. La forma de pago de los que trabajan más de 48 hrs. es el sueldo fijo para la mayoría de los trabajadores con estas ocupaciones, y en el caso de los profesionistas de ambos

sexos y los hombres técnicos, se encuentran porcentajes importantes en el rubro de ganancias (caso de los trabajadores por su cuenta).

En los técnicos de ambos sexos y en los maestros (hombres) se encuentra un mayor porcentaje de personas que sí buscaron otro empleo. Y aunque es bajo el porcentaje, al menos entre las mujeres la búsqueda es para cambiar de trabajo. En el caso de los profesionistas y sobre todo de los maestros su deseo es combinar trabajos, que es donde existe un mayor porcentaje de personas con disponibilidad para una ocupación secundaria.

Cuadro 72

Distribución de los técnicos y personal especializado por sexo, según diversas características, 1995

	Mujeres	Hombres		Mujeres	Hombres
Nivel de ingresos*	100.0	100.0	Búsqueda de otro trabajo*	100.0	100.0
Menos de 1 s.m.	9.8	6.2	Sí buscó	5.1	5.3
De 1 hasta 2 s.m.	25.4	28.8	Para tener otro empleo	100.0	100.0
Más de 2 hasta 3 s.m.	33.5	23.7	Para cambiar de trabajo	39.1	56.4
Más de 3 hasta 5 s.m.	17.4	20.1	No buscó	60.9	43.6
Más de 5 hasta 10 s.m.	7.6	11.7	No especificado	94.9	94.7
Más de 10 s.m.	1.3	2.8		0.0	0.0
No recibe ingresos	3.3	1.7	Disponibilidad de una ocupación secundaria	100.0	100.0
No especificado	1.8	5.1	Sí tiene disponibilidad	4.3	5.2
Jornada laboral*	100.0	100.0	No tiene disponibilidad	95.7	94.8
No trabajó la sem de ref.	5.0	2.7	No especificado	0.0	0.0
Menos de 15 horas	7.3	6.1	Forma de pago**	100.0	100.0
15 a 24 horas	8.5	6.2	Sueldo fijo	81.0	71.0
25 a 34 horas	8.9	6.0	Ingreso variable	4.0	5.9
35 a 39 horas	12.0	8.1	Ganancias	7.9	21.1
40 a 48 horas	50.4	51.1	Lo que la familia produce	0.0	0.0
49 a 56 horas	4.2	11.7	No recibe ingresos	7.0	2.1
Más de 56 horas	3.5	8.1			
No especificado	0.2	0.0			
Jornada menor de 35 horas	100.0	100.0			
Horario normal	7.9	55.9			
Razones de mercado	14.8	27.0			
Razones personales	3.8	4.4			
Otros	13.5	12.8			

Fuente: Cálculos propios con base en la *Encuesta Nacional de Empleo*, 1995.

* Se excluye a los iniciadores de un próximo trabajo.

** Para la población que trabajó más de 48 horas.

Cuadro 73

Distribución porcentual de los maestros y afines por rama de actividad, posición en el trabajo, nivel de instrucción y condición de capacitación, según sexo, 1993 y 1995

	Mujeres			Hombres		
	1993	1995	% <i>crec.</i>	1993	1995	% <i>crec.</i>
Rama de actividad	100.0	100.0		100.0	100.0	
Alimentos, bebidas y tabaco	0.0			0.1		
Inds. textil, vestido, del cuero y del calzado	0.6			0.02		
Ind. de la madera y el papel	0.0			0.0		
Indus. químicas y derivadas del petróleo.	0.01			0.03		
Industrias metálicas básicas	0.0			0.1		
Otras inds. de transformación	0.1			0.6		
Electricidad	0.0			0.0		
Total (Indus. extrac. de trans. y eléc.)	0.8	0.3	-57.1	0.8	1.2	48.5
Construcción	0.03	0.0	-81.1	0.0	0.2	100.0
Comercio mayorista	0.1			0.0		
Comercio minorista	0.1			0.02		
Total (comercio)	0.2	0.1	-20.1	0.0	0.3	100.0
Hoteles restaurantes y simil.	0.0			0.3		
Transportes y comunicaciones	0.3			0.2		
Servicios profesionales	0.3			0.9		
Otros servicios	97.1			96.8		
Total (servicios)	97.7	98.7	1.0	98.1	96.7	-1.5
Admón. pública y defensa	1.3	0.8	-35.6	1.0	1.5	48.2
Trabajador en EUA	0.1	0.0	-100.0	0.04	0.04	3.4
No especificado	0.1	0.04	-39.0	0.0	0.0	0.0
Posición en el trabajo	100.0	100.0		100.0	100.0	
Empleadores	0.1	0.3	450.6	0.3	0.3	2.5
Trabajadores por su cuenta	3.7	2.4	-35.5	4.6	3.3	-27.6
Trabajadores asalariados	95.3	96.4	1.2	94.5	95.6	1.1
Trabajadores a destajo	0.5	0.7	48.4	0.6	0.8	31.8
Trabajadores sin pago	0.5	0.2	-64.6	0.0	0.0	0.0
Nivel de instrucción	100.0	100.0		100.0	100.0	
Primaria incompleta	0.03	0.4	1394.5	0.01	0.02	75.5
Primaria completa	1.6	0.7	-57.8	0.8	0.7	-11.7
Capacitación para el trabajo	0.9	0.7	-28.2	1.0	0.6	-34.2
1-3 años de secundaria	4.1	3.6	-11.5	4.2	4.8	14.6
Subprofesional	36.3	31.0	-14.6	25.2	19.5	-22.7
1-3 años preparatoria	6.6	5.4	-17.3	5.2	8.0	53.4
Profesional	50.5	58.2	15.3	63.5	66.2	4.3
Condición de capacitación	100.0	100.0		100.0	100.0	
Ha tomado cursos	68.6	73.7	7.4	65.3	72.0	10.3
No ha tomado cursos	31.4	26.2	-16.6	34.7	28.0	-19.3
No sabe	0.0	0.1	100.0	0.0	0.0	0.0

Fuente: Cálculos propios con base en la *Encuesta Nacional de Educación, Capacitación y Empleo* y la *Encuesta Nacional de Empleo*, 1993 y 1995.

Cuadro 74

Distribución de las y los maestros y afines, según diversas características, 1995

	Mujeres	Hombres		Mujeres	Hombres
Nivel de ingresos*	100.0	100.0	Razones personales	1.2	1.1
Menos de 1 s.m.	6.5	7.5	Otros	2.9	2.6
De 1 hasta 2 s.m.	14.0	7.5	Búsqueda de otro trabajo*	100.0	100.0
Más de 2 hasta 3 s.m.	23.8	17.7	Sí buscó	1.8	5.3
Más de 3 hasta 5 s.m.	38.7	41.0		100.0	100.0
Más de 5 hasta 10 s.m.	12.7	20.2	Para tener otro empleo	73.8	89.8
Más de 10 s.m.	0.6	3.1	Para cambiar de trabajo	26.2	10.2
No recibe ingresos	0.2	0.03	No buscó	98.2	94.6
No especificado	3.5	3.0	No especificado	0.01	0.03
Jornada laboral*	100.0	100.0	Disponibilidad de una ocupación secundaria	100.0	100.0
No trabajó la sem. de ref.	0.9	1.3	Sí tiene disponibilidad	8.7	20.7
Menos de 15 horas	8.7	3.3	No tiene disponibilidad	91.3	79.3
15 a 24 horas	23.0	14.1	No especificado	0.01	0.03
25 a 34 horas	46.2	48.1	Forma de pago**	100.0	100.0
35 a 39 horas	8.3	6.2	Sueldo fijo	90.8	89.3
40 a 48 horas	11.5	21.6	Ingreso variable	0.0	3.8
49 a 56 horas	1.2	3.2	Ganancias	9.2	6.9
Más de 56 horas	0.3	2.3			
No especificado	0.04	0.01			
Motivos para una jornada menor de 35 horas	100.0	100.0			
Horario normal	95.7	93.6			
Razones de mercado	0.2	2.7			

Fuente: Cálculos propios con base en la *Encuesta Nacional de Empleo*, 1995.

* Se excluye a los iniciadores de un próximo trabajo.

** Para la población que trabajó más de 48 horas.

Oficinistas 1993

Esta ocupación absorbe al 14.1% de las mujeres ocupadas (1,416,955) y al 5.4% de los hombres (1,237,136). Ellas se encuentran en ramas como administración pública y defensa, otros servicios, servicios profesionales y comercio minorista, básicamente, y ellos también en administración pública y en comercio minorista, pero además en transportes y comunicaciones. Son trabajadores asalariados con niveles de instrucción, en el caso de las mujeres, subprofesional y

preparatoria, y en el de los hombres, profesional, secundaria completa y preparatoria. Son niveles de instrucción que pueden estar determinando diferencias por sexo en relación al pago que, sin embargo, no son tan grandes como en el anterior conjunto de ocupaciones. Las remuneraciones para este sector se encuentran entre 1 y hasta 3 s.m. para más de la mitad de los oficinistas, 60.7% de las mujeres y 56.9% de los hombres, y aunque no se percibe una gran diferencia por sexo, sí tienen una mayor

presencia los hombres en los niveles de más de 5 s.m. Cuenta con prestaciones más del 80%. La jornada de 40 a 48 horas es la que presenta una mayor concentración y sigue la de 25 a 34 horas y de 35 a 39 para las mujeres, y las de 49 a 56 horas y más de 56 para los hombres. El horario normal es la explicación principal que dieron tanto las personas que trabajaron menos de 35 horas como las de más de 48 horas. Sólo buscaron otro empleo el 2.9% de las mujeres y el 3.1% de los hombres.

En este año, los oficinistas sólo llegaron al 13.4% de las mujeres (1,452,792) y al 5.1% de los hombres (1,176,474). En el caso de las mujeres ese porcentaje representó la continuación de una disminución desde 1991. Las ramas de actividad donde se encuentran son los servicios, la administración pública y el comercio.

Como en 1993, son fundamentalmente trabajadores asalariados con niveles de instrucción entre secundaria y preparatoria. Los ingresos, femenino y masculino, se encuentran concentrados en los mismos rangos que 1993, sin embargo, se puede observar, en el caso de las mujeres, que aumentó el

porcentaje de quienes percibieron de 1 hasta 2 s.m. y disminuyeron los de más de 2 hasta 3 y más de 3 hasta 5 s.m. En el caso de los hombres, disminuyó el porcentaje de quienes percibían más de 2 hasta 3 s.m. y aumentó el de más de 5 hasta 10 s.m.

Nuevamente se encuentra una situación desfavorable para las mujeres con una ocupación similar a la de los hombres, aunque habría que ver qué tipo de oficinistas existen y por qué unos son mejor remunerados que otros.

En cuanto a la jornada, si bien se observa un orden similar a 1993, también se puede ver que hubo cambios en los horarios: para las

mujeres aumentaron los porcentajes en los rangos de 35 a 39 y más de 56 horas en 28.2% y 44.7%, respectivamente, y disminuyeron en el de 40 a 48 horas 5.2%. Para los hombres descendió el porcentaje de participación en el rango de 25 a 34 horas y aumentó en el de 35 a 39 horas y de más de 56 horas. Las razones que tuvieron quienes trabajaron menos de 35 horas fueron horario normal y "otros" como en 1993. A diferencia de las otras ocupaciones, en los oficinistas se observa una disminución de quienes buscaron otro empleo y, asimismo, su disponibilidad para una ocupación secundaria es mínima.

Comerciantes y vendedoras(es)

1993

En este tipo de ocupaciones que incluyen a las vendedoras, dependientes y las vendedoras ambulantes, representaban el 24.4% las mujeres (2,034,456 y 426,437, respectivamente) y el 11.1% de los hombres (2,035,533 y 481,579) que laboraron en el comercio minorista, los hoteles, restaurantes y similares. El lugar que ocupaban era de trabajadores por su cuenta, asalariados y sin pago. El nivel de instrucción de los vendedores y dependientes se encuentra entre la primaria, la secundaria, y por el lado de los hombres hay porcentajes

importantes de preparatoria y profesional. El nivel de los vendedores ambulantes se encuentra entre sin instrucción, primaria y secundaria, los hombres además presentan un porcentaje significativo en la preparatoria. Como la fuente de información que trabajamos presenta datos sobre nivel de ingreso, juntando estas dos ocupaciones, no es posible ver la repercusión que tiene el nivel de instrucción en las remuneraciones pero lo que se observa es que los niveles de ingreso para las mujeres se concentraron en los rangos más bajos, ya que estaban

entre no recibe ingresos (28.1%), de menos de 1 s.m. (25.2%) y de 1 hasta 2 s.m. (23.2%) (Cuadro 76).

Los hombres se encuentran un poco mejor remunerados dentro de estas ocupaciones, ya que un 52.6% percibió ingresos de 1 hasta 3 s.m., de menos de 1 s.m. el 13.7%; no recibe ingresos el 12.5% y de 3 hasta 5 s.m. el 12.4%. Las personas que tienen estas ocupaciones en general no cuentan con prestaciones (86.9% de las mujeres y 75.3% de los hombres). Más del 80% no tomó cursos de capacitación. Sus jornadas de trabajo se distribuyeron en

Cuadro 75

Distribución porcentual de las y los oficinistas, según diversas características, 1993 y 1995

	Mujeres			Hombres				Mujeres			Hombres		
	1993	1995	% crec.	1993	1995	% crec.		1993	1995	% crec.	1993	1995	% crec.
Rama de actividad	100.0	100.0		100.0	100.0		Jornada de trabajo*	100.0	100.0		100.0	100.0	
Actividades agropecuarias	0.2	0.2	21.6	0.5	0.7	28.4	No trabajó la semana de ref.	3.9	2.0	-48.0	3.3	1.9	-41.5
Actividades extractivas	0.2			0.5			Menos de 15 horas	1.1	1.5	39.6	3.2	1.7	-46.4
Alimentos, bebidas y tabaco	2.3			4.2			De 15 a 24 horas	4.6	5.4	17.4	3.4	3.7	10.1
Inds. textil, vestido, del cuero y del calzado	1.5			1.6			De 25 a 34 horas	11.2	10.5	-6.3	6.8	4.8	-29.0
Ind. de la madera y el papel	2.0			1.7			De 35 a 39 horas	10.3	13.2	28.2	7.0	9.4	33.3
Indus. químicas y derivadas del petróleo	2.0			2.7			De 40 a 48 horas	56.9	53.9	-5.2	52.9	52.2	-1.4
Industrias metálicas básicas	0.3			0.6			De 49 a 56 horas	9.2	9.4	2.9	12.4	13.4	8.2
Otras ind. de transformación	3.5			4.4			Más de 56 horas	2.7	3.9	44.7	11.0	12.9	16.8
Electricidad	0.8			1.6			No especificado	0.1	0.0	-100.0	0.005	0.02	384.3
Total							Motivos de una jornada menor de 35 horas	100.0	100.0		100.0	100.0	
(Indus. extrac., de trans. y eléc.)	12.6	13.3	4.9	17.3	17.9	3.6	Horario normal	73.3	73.0	-0.4	46.8	61.9	32.4
Construcción	2.5	1.8	-29.8	2.6	3.9	47.5	Razones de mercado	0.4	1.1	153.5	5.8	4.9	-15.9
Comercio mayorista	4.4			5.6			Razones personales	4.5	7.8	75.7	6.4	10.2	58.0
Comercio minorista	12.2			12.5			Otros	21.8	18.1	-17.1	41.0	23.0	-43.8
Total (comercio)	16.6	16.7	0.4	18.1	17.7	-2.1	Motivos de una jornada mayor de 48 horas	100.0			100.0		
Hoteles restaurantes y simil.	3.0			3.0			Horario normal	85.0			80.8		
Transportes y comunicaciones	5.5			16.0			Horas extras	3.3			9.8		
Servicios profesionales	16.9			9.9			Exceso de trabajo	10.3			9.2		
Otros servicios	22.3			10.8			Otros	1.4			0.2		
Total (Servicios)	47.7	48.6	2.0	39.6	37.2	-6.1	Búsqueda de otro trabajo*	100.0	100.0		100.0	100.0	
Admón. pública y defensa	20.1	19.3	-4.0	21.5	21.9	1.8	Si buscó	2.9	1.4	-50.1	3.1	2.3	-27.0
Trabajador en EUA	0.1	0.2	32.9	0.2	0.2	2.8	Para tener otro empleo	49.8	38.6	-22.4	41.9	39.2	-6.3
No especificado	0.1	0.1	-43.0	0.1	0.5	380.5	Para cambiar de trabajo	50.2	61.4	22.2	58.1	60.8	4.5
Posición en el trabajo	100.0	100.0		100.0	100.0		No buscó	97.1	98.5	1.4	96.9	97.7	0.9
Empleadores	0.1	0.1	-15.8	0.6	0.8	25.0	No especificado	0.1	0.0	-100.0	0.0	0.0	0.0
Trabajadores por su cuenta	0.5	0.2	-66.3	1.1	1.0	-15.7	Disponibilidad de una ocupación secundaria	100.0	100.0		100.0	100.0	
Trabajadores asalariados	95.0	96.1	1.2	92.2	91.1	-1.2	Si tiene disponibilidad	1.9	2.2	20.3	4.4	4.5	1.8
Trabajadores a destajo	1.3	0.5	-60.2	4.5	6.2	39.2	No tiene disponibilidad	98.1	97.8	-0.4	95.6	95.5	-0.1
Trabajadores sin pago	3.1	3.1	0.0	1.6	1.0	-38.1	Forma de pago**	100.0			100.0		
Otros trabajadores	0.0	0.0	0.0	0.02	0.0	-100.0	Sueldo fijo	95.9			89.2		
Nivel de instrucción	100.0	100.0		100.0	100.0		Ingreso variable	0.8			7.6		
Sin instrucción	0.005	0.2	3114.4	0.4	0.6	39.5	Ganancias	0.4			3.1		
Primaria incompleta	0.5	0.9	78.3	3.5	5.4	53.1	No recibe ingresos	2.9			0.1		
Primaria completa	4.1	3.6	-11.8	14.7	9.4	-35.9	Tipo de prestaciones*	100.0			100.0		
Capacitación para el trabajo	6.6	5.2	-21.8	1.6	1.0	-38.3	Sin prestaciones	14.6			16.7		
1-3 años de secundaria	13.6	13.1	-3.7	24.3	24.3	-0.3	Con prestaciones	85.4			83.3		
Subprofesional	44.6	42.4	-5.1	9.1	8.6	-5.3	Sólo seguridad social	100.0			100.0		
1-3 años preparatoria	14.8	15.1	1.4	17.1	20.0	17.5	Seguridad social y otras	3.6			4.2		
Profesional	15.7	19.6	25.0	29.2	30.6	5.0	Sin seg. social pero otras	88.9			91.1		
Nivel de ingresos*	100.0	100.0		100.0	100.0		No especificado	6.6			4.0		
Menos de 1 s.m.	5.7	5.3	-6.1	5.6	4.5	-18.4		0.8			0.7		
De 1 hasta 2 s.m.	31.6	36.7	16.2	28.5	28.5	0.0	Condición de capacitación						
Más de 2 hasta 3 s.m.	29.1	28.4	-2.3	25.5	24.7	-3.3	Ha tomado cursos	44.1	46.0	4.3	47.1	46.9	-0.4
Más de 3 hasta 5 s.m.	18.1	15.7	-13.3	20.4	20.4	-0.1	No ha tomado cursos	55.9	53.3	-4.7	52.9	52.7	-0.4
Más de 5 hasta 10 s.m.	6.7	7.0	4.0	9.9	13.2	32.8	No sabe	0.0	0.7	100.0	0.0	0.4	100.0
Más de 10 s.m.	1.1	1.3	15.8	3.5	3.1	-13.6							
No recibe ingresos	3.1	3.1	-0.4	1.6	1.0	-38.1							
No especificado	4.6	2.5	-45.2	5.1	4.7	-6.4							

Fuente: Cálculos propios con base en datos de la Encuesta Nacional de Empleo y la Encuesta Nacional de Educación, Capacitación y Empleo, 1993 y 1995.

* Se excluye a los iniciadores de un próximo trabajo.

** Para la población que trabajó más de 48 horas

diferentes horarios pero presentan mayores porcentajes los de 40 a 48 horas. Las mujeres además sobresalen en los horarios de menos de 15 horas y de 15 a 24 horas; los hombres en los de 49 a 56 horas y más de 56 horas.

La presencia de las mujeres en los horarios menores a las 35 horas seguramente repercute en sus ingresos y tiene como explicación la tan mencionada responsabilidad en las tareas familiares y domésticas. Quienes laboraron menos de 35 horas

dieron como motivos el horario normal y las razones personales. Para los que trabajaron más de 48 horas el motivo más frecuente es el de horario normal. Muy pocos buscaron otro trabajo.

1995

Para 1995 en estas ocupaciones se encontraba el 27.8% de las mujeres (2,516,105 vendedoras y dependientes y 499,950

ambulantes) y el 12.3% de los hombres (2,113,083 y 728,470). Estos porcentajes representan aumentos de hasta 49% en relación al año 1993.

Se encuentran ubicados en el comercio y los servicios (Cuadro 76). Las posiciones que

tienen en el trabajo son las mismas y en el mismo orden que en 1993. El nivel de instrucción se encuentra también con similares porcentajes en los grados escolares de mayor predominio. Donde sí encontramos modificaciones significativas

Cuadro 76

Distribución porcentual de los vendedores, dependientes, comerciantes y ambulantes por sexo, según diversas características, 1993 y 1995

	1993	Mujeres 1995	% crec.	1993	Hombres 1995	% crec.
Nivel de ingresos*	100.0	100.0		100.0	100.0	
Menos de 1 s.m.	25.2	34.0	34.8	13.7	18.1	32.4
De 1 hasta 2 s.m.	23.2	23.7	2.1	26.3	32.8	24.9
Más de 2 hasta 3 s.m.	9.7	6.5	-33.2	17.8	14.5	-18.6
Más de 3 hasta 5 s.m.	5.3	3.7	-29.8	12.4	10.3	-16.9
Más de 5 hasta 10 s.m.	3.1	2.0	-36.3	7.3	5.1	-30.2
Más de 10 s.m.	1.0	0.4	-57.5	3.5	3.1	-11.5
No recibe ingresos	28.1	26.4	-5.9	12.5	12.1	-3.4
No especificado	4.3	3.3	-24.7	6.5	3.9	-39.3
Jornada de trabajo*	100.0	100.0		100.0	100.0	
No trabajó la semana de ref.	3.2	2.8	-14.5	2.6	2.5	-3.2
Menos de 15 horas	15.3	19.1	24.5	6.4	6.1	-5.6
15 a 24 horas	17.7	15.5	-12.2	8.9	8.8	-1.6
25 a 34 horas	8.7	10.7	23.6	9.3	8.1	-12.6
35 a 39 horas	8.5	6.9	-18.3	6.5	6.5	-0.4
40 a 48 horas	21.0	18.0	-14.3	27.3	26.7	-2.5
49 a 56 horas	11.7	11.5	-1.8	14.7	14.7	0.3
Más de 56 horas	13.6	15.4	13.2	24.0	26.5	10.5
No especificado	0.2	0.0	-100.0	0.2	0.1	-51.8
Motivos de un jornada menor de 35 horas	100.0	100.0		100.0	100.0	
Horario normal	48.2	52.0	7.9	49.5	58.3	17.7
Razones de mercado	16.6	18.7	12.2	15.6	12.6	-19.4
Razones personales	31.0	27.1	-12.5	26.5	21.7	-18.2
Otros	4.2	2.2	-46.9	8.4	7.5	-10.8
Motivos de una jornada mayor de 48 horas	100.0			100.0		
Horario normal	94.1			91.5		
Horas extras	1.3			1.4		
Exceso de trabajo	3.4			6.9		
Otros	1.3			0.1		
Tipo de prestaciones*	100.0			100.0		
Sin prestaciones	86.9			75.3		
Con prestaciones	13.1			24.7		
Seguridad social	100.0			100.0		
Sólo tiene seguridad social	14.8			12.8		
Seguridad social y otro tipo de pres.	76.2			76.4		
No tiene seguridad social pero						
Sí otro tipo de pres.	8.4			10.4		
No especificado	0.6			0.4		
Condición de capacitación	100.0	100.0		100.0	100.0	
Ha tomado cursos	16.0	15.9	-0.9	19.4	17.6	-8.8
No ha tomado cursos	84.0	84.0	0.00	80.6	82.1	1.8
No sabe	0.0	0.1	100.0	0.0	0.2	100.0
Búsqueda de otro trabajo*	99.8	100.0		100.0	100.0	
Sí buscó	1.3	2.6	101.0	3.4	5.0	48.4
No buscó	100.0	100.0		100.0	100.0	
Para tener otro empleo	25.4	58.1	128.9	40.5	53.3	31.7
Para cambiar de trabajo	74.6	41.9	-43.8	59.5	46.7	-21.6
No buscó	98.5	97.4	-1.2	96.6	95.0	-1.7
n.e	0.2	0.0	-100.0	0.0	0.0	0.0
Disponibilidad de una ocupación secundaria	100.0	100.0		100.0	100.0	
Sí tiene disponibilidad	2.9	5.0	68.6	3.0	5.8	94.5
No tiene disponibilidad	97.1	95.0	-2.1	97.0	94.2	-2.9

Fuente: Cálculos propios con base en la Encuesta Nacional de Empleo y la Encuesta Nacional Educación, Capacitación y Empleo, 1993 y 1995.

* Se excluye a los iniciadores de un próximo trabajo.

es en el nivel de ingresos, que presenta aumentos en los rangos más bajos y disminución en los altos, lo cual puede explicarse por la crisis de 1994 que se caracteriza por la reducción de los salarios y un gran aumento de precio de los productos básicos.

Además es visible la situación más desfavorable para las vendedoras ambulantes quienes en un gran porcentaje no recibe

ingresos (Cuadro 80). Su jornada de trabajo la llevan a cabo básicamente dentro de horarios menores a las 24 horas o mayores a las 40 horas en el que resalta la presencia de un porcentaje significativo de mujeres en el rango de más de 56 horas, horario que no les ha representado un beneficio, pues como se anotó anteriormente, los ingresos han disminuido. Los motivos de

quienes trabajaron menos de 35 horas continúan en el mismo orden que en 1993.

Aumentaron significativamente los porcentajes de las personas que buscaron otro empleo y la disponibilidad para una ocupación secundaria se ubicó entre los vendedores dependientes en 4.9% y 6.1% (mujeres y hombres) y entre los vendedores ambulantes 5.3% y 4.9%, respectivamente.

Cuadro 77

Distribución porcentual de los vendedores y dependientes por rama de actividad, posición en el trabajo, nivel de instrucción y condición de capacitación, según sexo, 1993 y 1995

	1993	Mujeres 1995	% crec.	1993	Hombres 1995	% crec.
Rama de actividad	100.0	100.0		100.0	100.0	
Actividades agropecuarias	0.04	0.1	251.9	0.2	0.4	120.2
Actividades extractivas	0.0			0.003		
Alimentos, bebidas y tabaco	2.7			6.5		
Inds. textil, vestido, del cuero y del calzado	0.3			0.7		
Ind. de la madera y el papel	0.5			0.6		
Indus. químicas y derivadas del petróleo.	1.2			1.2		
Industrias metálicas básicas	0.0			0.1		
Otras inds. de transformación	0.2			0.8		
Total (Indus. extrac., de trans. y eléc.)	4.9	5.2	6.2	9.9	11.4	15.1
Construcción	0.0	0.0	-100.0	0.04	0.0	123.8
Comercio mayorista	4.2			11.3		
Comercio minorista	86.2			72.4		
Total (comercio)	90.5	91.6	1.3	83.7	82.4	-1.6
Hoteles restaurantes y simil.	0.3			0.5		
Transportes y comunicaciones	0.0			0.2		
Servicios profesionales	1.5			2.9		
Otros servicios	2.7			1.9		
Total (servicios)	4.5	2.9	-34.5	5.4	5.4	-0.8
Admón. pública y defensa	0.0	0.0	0.0	0.1	0.1	1.7
Trabajador en EUA	0.0	0.0	60.2	0.6	0.2	-60.5
No especificado	0.0	0.0	-100.0	0.0	0.0	0.0
Posición en el trabajo	100.0	100.0		100.0	100.0	
Empleadores	2.7	1.8	-30.5	6.8	7.6	12.8
Trabajadores por su cuenta	34.7	42.5	22.4	30.6	30.1	-1.7
Trabajadores asalariados	24.3	21.7	-10.6	37.5	38.6	2.8
Trabajadores a destajo	8.5	7.1	-16.9	11.4	10.7	-6.4
Trabajadores sin pago	29.9	26.9	-10.0	13.6	13.0	-4.4
Otros trabajadores	0.0	0.0	0.0	0.0	0.0	-100.0
Nivel de instrucción	100.0	100.0		100.0	100.0	
Sin instrucción	7.3	13.5	84.7	4.3	5.5	29.3
Primaria incompleta	22.0	21.1	-4.3	14.3	14.6	2.4
Primaria completa	22.2	22.8	2.9	22.1	19.7	-10.5
Capacitación para el trabajo	3.0	2.2	-29.2	0.8	0.7	-10.3
1-3 años de secundaria	23.5	20.5	-12.4	26.7	27.9	4.6
Subprofesional	8.6	8.8	2.8	6.5	4.6	-29.2
1-3 años preparatoria	8.7	6.6	-23.4	13.8	15.3	11.3
Profesional	4.7	4.2	-10.3	11.7	11.6	-0.5
No especificado	0.0	0.2	100.0	0.0	0.0	0.0
Condición de capacitación	100.0	100.0		100.0	100.0	
Ha tomado cursos	16.9	16.7	-1.2	20.6	20.3	-1.48
No ha tomado cursos	83.1	83.2	0.1	79.4	79.3	-0.13
No sabe	0.0	0.1	100.0	0.0	0.4	100.0

Fuente: Cálculos propios con base en la Encuesta Nacional de Empleo y la Encuesta Nacional Educación, Capacitación y Empleo, 1993 y 1995.

Cuadro 78

Distribución de los vendedores y dependientes por sexo, según diversas características, 1995

	Mujeres	Hombres
Nivel de ingresos*	100.0	100.0
Menos de 1 s.m.	31.4	14.3
De 1 hasta 2	25.1	32.7
Más de 2 hasta 3	6.7	14.8
Más de 3 hasta 5	3.9	11.0
Más de 5 hasta 10	2.3	6.1
Más de 10	0.5	3.8
No recibe ingresos	27.0	13.0
No especificado	3.1	4.2
Jornada de trabajo*	100.0	100.0
No trabajó la semana de ref.	2.6	1.7
Menos de 15 horas	16.8	4.3
De 15 a 24 horas	14.7	7.0
De 25 a 34 horas	10.3	7.1
De 35 a 39 horas	7.0	4.8
De 40 a 48 horas	19.0	29.1
De 49 a 56 horas	12.2	16.2
Más de 56 horas	17.3	29.9
No especificado	0.0	0.0
Motivos de una jornada menor de 35 horas	100.0	100.0
Horario normal	50.2	57.7
Razones de mercado	17.9	7.5
Razones personales	30.1	23.8
Otros	1.8	11.0
Búsqueda de otro trabajo*	100.0	100.0
Sí buscó	2.6	4.4
No buscó	97.4	95.6
No especificado	0.01	0.0
Disponibilidad de una ocupación secundaria	100.0	100.0
Sí tiene disponibilidad	4.9	6.1
No tiene disponibilidad	95.1	93.9
Forma de pago**	100.0	100.0
Sueldo fijo	27.1	36.4
Ingreso variable	3.1	12.8
Ganancias	53.0	44.9
Lo que la familia produce	0.0	0.0
No recibe ingresos	16.7	5.9

Fuente: Cálculos propios con base en la *Encuesta Nacional de Empleo*, 1995.

* Se excluye a los iniciadores de un próximo trabajo.

** Para la población que trabajó más de 48 horas.

Empleadas(os) en servicios y trabajadoras(es) domésticas(os) 1993

Estas ocupaciones representan al 20.1% de las mujeres (800,587 empleadas en servicios y 1,224,084 trabajadoras domésticas) y el 5.8% de los hombres (1,157,429 empleados en servicios y 156,571 trabajadores domésticos), porcentajes que hacen evidente la diferencia en los lugares asumidos por los géneros en el proceso productivo. Las ramas donde se ubicaron fueron las de hoteles, restaurantes y similares, además de otros servicios en el caso de los empleados en servicios y de otros servicios para los trabajadores domésticos. El lugar que ocuparon era el de trabajadores asalariados y trabajadores por su cuenta. En el caso de las mujeres, presentan un porcentaje significativo en el de trabajadores sin pago para la ocupación de empleados en servicios. Los niveles de instrucción que presentan las trabajadoras domésticas son primaria completa, primaria incompleta y sin instrucción y además de éstas, secundaria para las empleadas en servicios y los hombres trabajadores domésticos. Los niveles de ingreso para las mujeres son de 1 hasta 2 s.m. para el 43.4% y menos de 1 s.m. para el 36.6%. Para los hombres de 1 hasta 2

Cuadro 79

Distribución porcentual de los vendedores ambulantes por rama de actividad, posición en el trabajo, nivel de instrucción y condición de capacitación, según sexo, 1993 y 1995

	<i>Mujeres</i>			<i>Hombres</i>		
	1993	1995	% crec.	1993	1995	% crec.
Rama de actividad	100.0	100.0		100.0	100.0	
Actividades agropecuarias	0.2	2.2	821.0	0.0	0.0	0.0
Alimentos, bebidas y tabaco	4.3			2.8		
Inds. textil, vestido, del cuero y del calzado	0.2			0.3		
Ind. de la madera y el papel	0.0			0.2		
Indus. químicas y derivadas del petróleo	0.01			0.0		
Otras inds. de transformación	0.0			0.01		
Total (Indus. extrac., de trans. y eléc.)	4.5	1.2	-73.5	3.4	4.3	27.5
Comercio mayorista	1.0			2.0		
Comercio minorista	72.9			70.8		
Total (comercio)	73.9	69.8	-5.6	72.8	72.5	-0.4
Hoteles restaurantes y simil.	20.9			14.0		
Otros servicios	0.5			9.8		
Total (servicios)	21.3	26.8	25.7	23.8	23.2	-2.4
Admón. pública y defensa	0.0	0.0	0.0	0.0	0.0	0.0
Trabajador en EUA	0.03	0.0	-100.0	0.04	0.03	-32.8
No especificado	0.03	0.0	-100.0	0.0	0.02	100.0
Posición en el trabajo	100.0	100.0		100.0	100.0	
Empleadores	2.3	1.3	-42.2	3.9	3.9	0.5
Trabajadores por su cuenta	70.5	66.0	-6.4	75.2	70.5	-6.2
Trabajadores asalariados	2.0	5.6	181.9	6.9	9.0	30.6
Trabajadores a destajo	7.0	3.1	-55.7	7.4	7.1	-3.0
Trabajadores sin pago	18.2	23.9	31.8	6.7	9.5	41.7
Nivel de instrucción	100.0	100.0		100.0	100.0	
Sin instrucción	22.9	20.2	-11.7	10.9	12.3	12.8
Primaria incompleta	27.8	26.9	-3.1	26.4	28.1	6.4
Primaria completa	22.8	22.6	-0.8	30.1	23.9	-20.6
Capacitación para el trabajo	1.5	1.9	26.0	0.3	0.5	66.7
1-3 años de secundaria	16.1	15.5	-3.6	18.7	21.1	12.8
Subprofesional	4.4	8.1	82.6	1.7	1.8	5.9
1-3 años preparatoria	2.4	3.0	21.0	7.9	6.6	-16.5
Profesional	2.1	1.8	-13.0	3.9	5.7	46.2
Condición de capacitación	100.0	100.0		100.0	100.0	
Ha tomado cursos	12.2	11.8	-3.4	13.6	9.2	-47.8
No ha tomado cursos	87.8	88.0	0.2	86.4	90.8	4.8
No sabe	0.0	0.2	100.0	0.0	0.00	100.0

Fuente: Cálculos propios con base en la *Encuesta Nacional de Empleo* y la *Encuesta Nacional de Educación, Capacitación y Empleo*, 1993 y 1995.

s.m. y de más de 2 hasta 3 s.m. para el 82.9% y de menos de 1 s.m. para el 17.3%. Estuvieron sin prestaciones el 63.4% de las mujeres y el 52.6% de los hombres. No tomaron cursos de capacitación casi el 90% de las trabajadoras y trabajadores. Su horario se encuentra en el

rango de 40 a 48 horas y continúan los de 15 a 24 y menos de 15 horas para las mujeres y el de más de 56 horas para los hombres. El motivo que mencionaron por trabajar menos de 35 horas y más de 48 fue principalmente el de horario normal. El de razones

de mercado se mencionó con bastante frecuencia para la jornada menor de 35 horas, con lo que puede observarse que la jornada de trabajo está relacionada con la demanda de este tipo de ocupaciones y, por consecuencia, los ingresos quedan determinados por ella.

Cuadro 80

Distribución de los vendedores ambulantes por sexo, según diversas características, 1995

	Mujeres	Hombres		Mujeres	Hombres
Nivel de ingresos*	100.0	100.0	Razones personales	17.0	18.5
Menos de 1 s.m.	47.4	29.2	Otros	3.7	2.3
De 1 hasta 2 s.m.	16.4	33.2	Búsqueda de otro trabajo*	100.0	100.0
Más de 2 hasta 3 s.m.	5.3	13.6	Sí buscó	2.8	6.6
Más de 3 hasta 5 s.m.	2.6	8.2	No buscó	100.0	100.0
Más de 5 hasta 10 s.m.	0.7	2.2	Para tener otro empleo	73.4	54.4
Más de 10 s.m.	0.0	1.1	Para cambiar de trabajo	26.6	45.6
No recibe ingresos	23.4	9.5	No buscó	97.1	93.3
No especificado	4.0	3.1	No especificado	0.0	0.0
Jornada de trabajo*	100.0	100.0	Disponibilidad de una ocupación secundaria	100.0	100.0
No trabajó la semana de ref.	3.5	4.9	Sí tiene disponibilidad	5.2	4.9
Menos de 15 horas	30.4	11.3	No tiene disponibilidad	94.8	95.1
De 15 a 24 horas	19.7	13.9	Forma de pago**	100.0	100.0
De 25 a 34 horas	12.8	11.2	Sueldo fijo	8.0	3.6
De 35 a 39 horas	6.9	11.6	Ingreso variable	5.3	18.5
De 40 a 48 horas	12.7	19.6	Ganancias	55.2	76.9
De 49 a 56 horas	8.3	10.6	No recibe ingresos	31.5	0.9
Más de 56 horas	5.7	16.5			
No especificado	0.0	0.4			
Motivos de una jornada menor de 35 horas	100.0	100.0			
Horario normal	57.9	59.2			
Razones de mercado	21.4	20.0			

Fuente: Cálculos propios con base en la *Encuesta Nacional de Empleo*, 1995.

* Se excluye a los iniciadores de un próximo trabajo.

** Para la población que trabajó más de 48 horas.

1995

Con estas ocupaciones se encontraron el 19.5% de las mujeres (852,929 trabajaban en servicios y 1,263,737 trabajadoras domésticas), es decir, disminuyeron, y el 6% de los hombres (1,249,659 trabajaban en servicios y 141,056 trabajadores domésticos) en 1995. La posición en el trabajo se encuentra concentrada en los trabajadores asalariados aunque presentó una disminución (9 puntos porcentuales) en los hombres trabajadores domésticos, quienes incrementaron su

participación como trabajadores por su cuenta (89.1%) y, al contrario, las trabajadoras domésticas aumentaron su participación como asalariadas (Cuadro 84). Las empleadas en servicios aumentaron como trabajadoras por su cuenta y disminuyeron como asalariadas. En el caso de los hombres trabajadores en servicios, sus porcentajes son similares a 1993 (Cuadro 82). Los niveles de instrucción se modificaron para las personas con estas ocupaciones. Se concentraron en la primaria completa y la

secundaria para los empleados en servicios y en primaria incompleta, completa y secundaria para los trabajadores domésticos.

Disminuyeron los porcentajes en el rango de sin instrucción en los dos casos, situación que puede hablar de la falta de opciones laborales para quienes cuentan con algún grado educativo que los obliga a emplearse dentro de estas ocupaciones. Los ingresos se distribuyeron en los mismos rangos que en 1993, pero se puede ver una disminución notable en las percepciones

Cuadro 81

Distribución porcentual de los empleados en servicios y trabajadores domésticos por sexo, según diversas características, 1993 y 1995

	1993	Mujeres 1995	% crec.	1993	Hombres 1995	% crec.
Nivel de ingresos*	100.0	100.0		100.0	100.0	
Menos de 1 s.m.	36.6	40.4	10.4	17.3	19.6	13.6
De 1 hasta 2 s.m.	43.4	43.0	-1.0	41.4	47.2	14.0
Más de 2 hasta 3 s.m.	8.7	7.1	-18.8	16.3	16.3	0.1
Más de 3 hasta 5 s.m.	2.7	2.5	-7.4	9.9	5.6	-42.7
Más de 5 hasta 10 s.m.	1.2	0.8	-37.6	4.5	2.3	-49.1
Más de 10 s.m.	0.0	0.1	46.4	0.5	0.7	29.1
No recibe ingresos	4.8	4.2	-12.2	3.6	5.8	63.6
No especificado	2.4	1.9	-22.0	6.5	2.4	-63.2
Jornada de trabajo*	100.0	100.0		100.0	100.0	
No trabajó la sem. de referencia	4.6	2.9	-37.4	3.1	3.3	5.2
Menos de 15 horas	11.8	13.9	18.1	8.4	6.9	-18.2
De 15 a 24 horas	13.2	14.4	9.0	8.9	9.1	2.0
De 25 a 34 horas	9.8	10.9	10.9	6.1	6.7	10.4
De 35 a 39 horas	6.7	7.7	15.3	5.0	5.4	8.3
De 40 a 48 horas	35.0	30.1	-13.9	42.0	42.4	0.8
De 49 a 56 horas	8.5	8.3	-2.8	8.8	11.8	34.3
Más de 56 horas	10.2	11.8	16.2	13.8	14.1	2.7
No especificado	0.2	0.0	-100.0	3.9	0.3	-93.2
Motivos de una jornada menor de 35 horas	100.0	100.0		100.0	100.0	
Horario normal	57.9	69.6	20.2	53.4	59.9	12.1
Razones de mercado	22.7	14.6	-35.5	28.9	27.2	-5.8
Razones personales	13.8	13.3	-3.9	8.7	8.0	-7.8
Otros	5.6	2.5	-55.2	8.9	4.8	-46.2
Motivos de una jornada mayor de 48 horas	100.0			100.0		
Horario normal	91.1			86.9		
Horas extras	1.0			3.5		
Exceso de trabajo	7.5			9.0		
Otros	0.5			0.6		
Tipo de prestaciones*	100.0			100.0		
Sin prestaciones	66.4			52.6		
Con prestaciones	33.6			47.4		
Sólo seguridad social	100.0			100.0		
Seguridad social y otras	7.3			12.7		
Sin seg. soc. pero otras	60.7			74.2		
No especificado	31.9			11.8		
Condición de capacitación	100.0	100.0		100.0	100.0	
Ha tomado cursos	11.4	15.0	31.4	12.3	15.7	27.4
No ha tomado cursos	88.6	84.9	-4.2	87.7	84.0	-4.1
No sabe	0.0	0.1	100.0	0.0	0.2	100.0
Búsqueda de otro trabajo*	100.0	100.0		100.0	100.0	
Sí buscó	1.9	3.6	90.5	2.9	7.1	142.1
Para tener otro empleo	100.0	100.0		100.0	100.0	
Para cambiar de trabajo	40.8	65.1	59.5	34.5	48.3	39.9
No buscó	59.2	34.9	-41.0	65.5	51.7	-21.1
No especificado	98.1	96.4	-1.8	97.1	92.7	-4.5
Disponibilidad de una ocupación secundaria	100.0	100.0		100.0	100.0	
Sí tiene disponibilidad	0.0	0.0		0.0	0.0	
No tiene disponibilidad	3.4	3.8	11.1	5.0	4.1	-17.9
n.e	96.3	96.2	-0.1	94.5	95.9	1.5
	0.3	0.0	-100.0	0.5	0.0	-100.0

Fuente: Cálculos propios con base en la *Encuesta Nacional de Empleo* y la *Encuesta Nacional de Educación, Capacitación y Empleo*, 1993, 1995.

* Se excluye a los iniciadores de un próximo trabajo.

de los hombres, quienes incrementaron su participación en los niveles de menos de 1 s.m. y de 1 hasta 2 s.m., la aminoraron en el de más de 2 hasta 3 s.m. (Cuadro 81). Su jornada de trabajo se ubica principalmente en los horarios de 40 a 48 horas para las dos ocupaciones y para el caso de las trabajadoras domésticas se

dirigen posteriormente hacia los de menos de 35 horas y los hombres hacia los de más de 56 horas. Los motivos para trabajar menos de 35 horas fueron horario normal y razones de mercado para ambas ocupaciones.

La búsqueda de otro trabajo se incrementó entre los trabajadores con estas

ocupaciones para situarse en 3.4% y 6.8%, mujeres y hombres, respectivamente, de las(os) empleadas(os) en servicios y 3.7% y 9.7% para las(os) trabajadoras(es) domésticas(os). La disponibilidad estuvo más o menos en el 4% de las(os) empleadas(os) en servicios y el 3.5% de las(os) trabajadoras(es) domésticas(os).

Cuadro 82

Distribución porcentual de los empleados en servicios por rama de actividad, posición en el trabajo, nivel de instrucción y condición de capacitación, según sexo, 1993 y 1995

	1993	Mujeres 1995	% crec.	1993	Hombres 1995	% crec.
Rama de actividad	100.0	100.0		100.0	100.0	
Actividades agropecuarias	0.0	0.0	0.0	0.1	2.2	2100.0
Actividades extractivas	0.0			0.7		
Alimentos, bebidas y tabaco	1.2			3.6		
Inds. textil, vestido, del cuero y del calzado	0.3			0.8		
Ind. de la madera y el papel	0.0			0.6		
Indus. químicas y derivadas del petróleo	0.5			0.9		
Industrias metálicas básicas	0.0			0.3		
Otras inds. de transformación	1.2			1.0		
Electricidad	0.0			0.3		
Total (Indus. extrac., de trans. y eléc.)	3.2	2.4	-25.1	8.2	8.2	-0.6
Construcción	0.6	1.7	189.0	0.6	0.5	-13.9
Comercio mayorista	0.7			3.6		
Comercio minorista	2.4			8.0		
Total (comercio)	3.2	3.8	19.5	11.6	10.8	-7.1
Hoteles restaurantes y simil.	46.4			25.8		
Transportes y comunicaciones	0.9			4.8		
Servicios profesionales	2.3			2.4		
Otros servicios	39.6			35.5		
Total (servicios)	89.2	90.5	1.5	68.5	69.6	1.6
Admón. pública y defensa	3.5	1.5	-57.1	5.9	7.8	33.1
Trabajador en EUA	0.3	0.1	-66.7	4.9	1.0	-80.1
No especificado	0.3	0.0	-100.0	0.3	0.0	-100.0
Posición en el trabajo	100.0	100.0		100.0	100.0	
Empleadores	3.2	3.6	10.8	3.2	2.8	-13.4
Trabajadores por su cuenta	23.6	26.9	13.9	16.0	15.0	-6.2
Trabajadores asalariados	59.6	57.7	-3.3	69.4	68.3	-1.6
Trabajadores a destajo	2.6	2.9	9.8	7.5	7.8	4.6
Trabajadores sin pago	10.6	9.0	-15.3	3.9	6.0	56.0
Otros trabajadores	0.3	0.0	-100.0	0.0	0.0	0.0
Nivel de instrucción	100.0	100.0		100.0	100.0	
Sin instrucción	9.1	8.5	-5.9	9.1	8.1	-10.6
Primaria incompleta	19.0	15.7	-17.3	21.3	18.1	-14.9
Primaria completa	25.9	28.9	11.6	23.6	22.4	-5.1
Capacitación para el trabajo	4.2	2.8	-32.9	0.4	0.4	-3.6
1-3 años de secundaria	21.6	23.0	6.7	28.7	29.9	4.1
Subprofesional	11.4	12.4	8.1	4.0	3.5	-12.0
1-3 años preparatoria	6.0	6.3	5.8	8.4	12.9	53.0
Profesional medio y superior	2.8	2.3	-18.2	4.5	4.6	3.5
No especificado	0.0	0.0	0.0	0.0	0.0	100.0
Condición de capacitación	100.0	100.0		100.0	100.0	
Ha tomado cursos	19.9	24.7	24.1	12.7	16.1	26.8
No ha tomado cursos	80.1	75.2	-6.1	87.3	83.7	-4.1
No sabe	0.0	0.1	100.0	0.0	0.2	100.0

Fuente: Cálculos propios con base en la *Encuesta Nacional de Empleo* y la *Encuesta Nacional de Educación, Capacitación y Empleo*, 1993 y 1995.

Cuadro 83

Distribución de los empleados en servicios por sexo,
según diversas características,
1995

	Mujeres	Hombres
Nivel de ingresos*	100.0	100.0
Menos de 1 s.m.	24.0	19.2
De 1 hasta 2 s.m.	46.4	47.2
Más de 2 hasta 3 s.m.	11.4	16.0
Más de 3 hasta 5 s.m.	5.3	6.0
Más de 5 hasta 10 s.m.	1.7	2.5
Más de 10 s.m.	0.3	0.8
No recibe ingresos	8.9	6.1
No especificado	2.0	2.2
Jornada de trabajo*	100.0	100.0
No trabajó la semana de ref.	3.0	3.5
Menos de 15 horas	11.1	6.9
De 15 a 24 horas	10.8	9.1
De 25 a 34 horas	10.4	6.9
De 35 a 39 horas	7.3	5.7
De 40 a 48 horas	33.7	42.6
De 49 a 56 horas	9.6	12.0
Más de 56 horas	14.1	13.1
No especificado	0.0	0.3
Motivos de una jornada menor de 35 horas	100.0	100.0
Horario normal	70.2	59.8
Razones de mercado	12.6	27.9
Razones personales	11.3	7.4
Otros	5.9	4.9
Búsqueda de otro trabajo*	100.0	100.0
Sí buscó	3.4	6.8
	100.0	100.0
Para tener otro empleo	65.3	51.0
Para cambiar de trabajo	34.7	49.0
No buscó	96.4	93.0
No especificado	0.2	0.2
Disponibilidad de una ocupación secundaria	100.0	100.0
Sí tiene disponibilidad	4.2	4.1
No tiene disponibilidad	95.7	95.7
No especificado	0.0	0.2
Forma de pago**	100.0	100.0
Sueldo fijo	49.3	61.7
Ingreso variable	4.8	14.6
Ganancias	33.6	20.0
No recibe ingresos	11.9	3.7
No especificado	0.5	0.0

Fuente: Cálculos propios con base en la *Encuesta Nacional de Empleo*, 1995.

* Se excluye a los iniciadores de un próximo trabajo.

** Para la población que trabajó más de 48 horas.

Trabajadoras(es) agropecuarias(os) e industriales 1993

El 11.2% de las mujeres (1,128,041) y el 34% de los hombres ocupados (7,742,808) fueron trabajadores agropecuarios, y los industriales el 16% (1,613,490) y el 26.8% (6,099,972), respectivamente. Para las mujeres, el ser trabajadora agrícola representa una labor abiertamente desfavorable, ya que un 68.8% de ellas son trabajadoras sin pago (Cuadro 87). Los hombres son principalmente trabajadores por su cuenta, asalariados y un 28.6% trabajadores sin pago. Las trabajadoras y trabajadores industriales son básicamente asalariados. Un 29.9% de las trabajadoras industriales labora por su cuenta (Cuadro 89), lo cual podría ser un indicio de la condición marginal de su trabajo, principalmente en la industria del vestido. El 10% de las trabajadoras industriales no recibe remuneración alguna.

Los niveles de instrucción que presentaron las y los campesinos fueron sin instrucción, primaria incompleta y completa, para los industriales los de primaria incompleta, completa y secundaria. Los niveles de ingreso, para la mayoría de esos trabajadores se encuentra en los rangos de menos de 1s.m., de 1 hasta 2 s.m. y para los hombres de más de 2 hasta 3 s.m. Tres cuartas partes de las

mujeres y un poco más de esta proporción de hombres no reciben prestaciones. El 90% no ha tomado cursos de capacitación. Sus jornadas de trabajo se encuentran en el horario de 40 a 48 horas en un

mayor porcentaje; posteriormente, para las mujeres están el de menos de 15 horas y el de 15 a 24 horas; para los hombres el de 49 a 56 horas y en porcentajes similares (10%) el de 15 a 24 y el de más de 56

horas. El motivo de una jornada menor a 35 y una mayor a 48 horas es el horario normal. Sólo el 1.1% de las mujeres y el 3.9% de los hombres buscó otro empleo (Cuadro 86).

Cuadro 84

Distribución porcentual de los trabajadores domésticos por rama de actividad, posición en el trabajo, nivel de instrucción y condición de capacitación, según sexo, 1993 y 1995

	1993	Mujeres 1995	% crec.	1993	Hombres 1995	% crec.
Rama de actividad	100.0	100.0		100.0	100.0	
Actividades agropecuarias	0.005	0.0	-100.0	0.0	0.1	100.0
Alimentos, bebidas y tabaco	0.0			3.9		
Total (Indus. extrac., de trans. y eléc.)	0.0	0.03	100.0	3.9	0.0	-100.0
Construcción	0.3	0.0	-100.0	0.1	0.3	200.0
Comercio	0.2	0.0	-100.0	0.3	0.1	-66.7
Hoteles, restaurantes y simil.	0.2			0.1		
Servicios profesionales	0.1			6.3		
Otros servicios	98.8			78.3		
Total (servicios)	99.2	99.4	0.3	84.8	98.1	15.7
Trabajador en EUA	0.4	0.5	25.0	10.8	1.4	-87.0
Posición en el trabajo	100.0	100.0		100.0	100.0	
Empleadores	0.0	0.0	0.0	1.0	0.9	-10.0
Trabajadores por su cuenta	21.7	17.8	-17.9	13.0	24.6	89.1
Trabajadores asalariados	74.9	78.8	5.3	79.4	70.1	-11.7
Trabajadores a destajo	2.2	2.3	3.8	6.0	1.1	-81.7
Trabajadores sin pago	1.0	1.1	10.0	0.7	3.3	371.4
Otros trabajadores	0.2	0.0	-100.0	0.0	0.0	0.0
Nivel de instrucción	100.0	100.0		100.0	100.0	
Sin instrucción	19.0	17.8	-6.2	13.0	11.5	-11.2
Primaria incompleta	31.4	29.1	-7.4	25.1	30.7	22.3
Primaria completa	31.1	30.8	-1.0	24.0	24.0	0.2
Capacitación para el trabajo	0.6	1.0	72.4	0.7	0.3	-52.9
1-3 años de secundaria	13.2	15.9	20.3	27.2	21.1	-22.2
Subprofesional	3.0	2.7	-10.9	6.6	4.0	-39.0
1-3 años preparatoria	1.6	2.3	48.8	3.3	7.4	120.5
Profesional	0.2	0.5	145.1	0.1	0.9	684.5
No especificado	0.0	0.01	100.0	0.0	0.0	0.0
Condición de capacitación	100.0	100.0		100.0	100.0	
Ha tomado cursos	5.9	8.4	42.4	9.9	12.6	27.3
No ha tomado cursos	94.1	91.4	-2.9	90.1	86.9	-3.6
No sabe	0.0	0.2	100.0	0.0	0.5	100.0

Fuente: Cálculos propios con base en la *Encuesta Nacional de Empleo* y la *Encuesta Nacional de Educación, Capacitación y Empleo*, 1993 y 1995.

Distribución porcentual de los trabajadores domésticos por sexo, según diversas características, 1995

Las mujeres en las actividades agropecuarias representaron el 10.8% (1,167,481) del personal ocupado femenino en 1995, las industriales el 13% (1,515,504) o sea, ambas disminuyeron. Los trabajadores agropecuarios, también decrecieron representando el 30.4% (7,002,448) y los industriales crecieron hasta llegar al 27.2% (6,271,716). La posición en el trabajo que se reforzó fue la de las asalariadas industriales y disminuyeron las trabajadoras industriales por su cuenta (Cuadro 89); al contrario, los trabajadores industriales por su cuenta aumentaron y con esto llegan a porcentajes similares a los de las mujeres; las trabajadoras agropecuarias sin pago se incrementaron en 5 puntos porcentuales lo cual habla de la continuidad de la miseria del campo. Los hombres trabajadores agropecuarios asalariados aumentaron a 36.5% y disminuyeron los trabajadores por su cuenta a 15.8%. No es posible hablar de una mejoría en las condiciones al pasar a ser asalariados pues sus ingresos se mantienen en menos de 1 s.m. y de 1 hasta 2 s.m. Peor situación viven las mujeres campesinas que en un 77% no reciben ingresos. Un 50% de las trabajadoras industriales recibieron de 1 hasta 2 s.m. y un 23.2% menos de 1 s.m. (Cuadro 90). Los hombres recibieron de 1 hasta 2 s.m. y de 2 hasta 3 s.m. que no es una gran diferencia con los niveles femeninos pero

	Mujeres	Hombres
Nivel de ingresos*	100.0	100.0
Menos de 1 s.m.	51.5	23.6
De 1 hasta 2 s.m.	40.6	47.6
Más de 2 hasta 3 s.m.	4.2	18.8
Más de 3 hasta 5 s.m.	0.7	2.3
Más de 5 hasta 10 s.m.	0.1	0.6
Más de 10 s.m.	0.0	0.2
No recibe ingresos	1.1	3.3
No especificado	1.8	3.7
Jornada de trabajo*	100.0	100.0
No trabajó la semana de ref.	2.8	1.4
Menos de 15 horas	15.9	7.0
De 15 a 24 horas	16.8	8.4
De 25 a 34 horas	11.1	4.5
De 35 a 39 horas	8.0	3.6
De 40 a 48 horas	27.7	40.6
De 49 a 56 horas	7.4	10.9
Más de 56 horas	10.2	23.4
No especificado	0.0	0.1
Motivos de una jornada menor de 35 horas	100.0	100.0
Horario normal	69.3	61.1
Razones de mercado	15.6	20.3
Razones personales	14.3	14.7
Otros	0.9	3.9
Búsqueda de otro trabajo*	100.0	100.0
Sí buscó	3.7	9.7
Para tener otro empleo	65.0	31.4
Para cambiar de trabajo	35.0	68.6
No buscó	96.3	90.2
No especificado	0.0	0.1
Disponibilidad de una ocupación secundaria	100.0	100.0
Sí tiene disponibilidad	3.5	3.9
No tiene disponibilidad	96.5	96.0
No especificado	0.0	0.1
Forma de pago**	100.0	100.0
Sueldo fijo	91.5	88.7
Ingreso variable	7.0	2.0
Ganancias	1.1	9.1
Lo que la familia produce	0.0	0.0
No recibe ingresos	0.4	0.3

Fuente: Cálculos propios con base en la *Encuesta Nacional de Empleo*, 1995.

* Se excluye a los iniciadores de un próximo trabajo.

** Para la población que trabajó más de 48 horas.

muestran desigualdad. Sus niveles de instrucción se mantuvieron en los mismos rangos que en 1993. La jornada de trabajo se concentra en el rango de 40 a 48 horas para las(os) trabajadoras(es) industriales, por lo que el

horario no podría ser una explicación a los menores ingresos femeninos. Sí existe un porcentaje importante de mujeres dentro de los horarios menores a las 35 horas, pero no es tan distante del que existe en los de más de 48 horas. En

Cuadro 86

**Distribución porcentual de los trabajadores agropecuarios e industriales,
por sexo, según diversas características,
1993 y 1995**

	1993	Mujeres 1995	% crec.	1993	Hombres 1995	% crec.
Nivel de ingresos*	100.0	100.0		100.0	100.0	
Menos de 1 s.m.	25.0	18.7	-25.3	23.3	21.1	-9.2
De 1 hasta 2 s.m.	28.5	31.8	11.4	30.0	31.9	6.5
Más de 2 hasta 3 s.m.	6.8	5.4	-20.3	14.0	13.2	-5.4
Más de 3 hasta 5 s.m.	1.7	1.5	-8.3	7.6	6.4	-15.5
Más de 5 hasta 10 s.m.	0.4	0.6	28.0	2.4	2.3	-5.1
Más de 10 s.m.	0.1	0.04	-71.3	0.8	1.0	19.3
No recibe ingresos	33.7	39.6	17.6	17.4	20.2	16.2
No especificado	3.7	2.4	-36.5	4.6	3.8	-16.2
Jornada de trabajo*	100.0	100.0		100.0	100.0	
No trabajó la semana de ref.	7.9	4.2	-46.6	5.5	4.1	-25.3
Menos de 15 horas	18.4	17.5	-4.5	5.0	5.1	1.1
De 15 a 24 horas	16.3	16.1	-1.0	10.4	8.6	-17.6
De 25 a 34 horas	7.5	9.4	25.8	7.9	7.1	-9.9
De 35 a 39 horas	7.8	6.7	-13.2	7.0	8.0	15.2
De 40 a 48 horas	31.2	33.7	7.9	40.0	40.8	1.9
De 49 a 56 horas	6.5	6.3	-2.6	14.0	14.1	0.3
Más de 56 horas	4.1	5.8	41.8	9.5	12.1	27.9
No especificado	0.4	0.1	-69.3	0.8	0.2	-70.3
Motivos de una jornada menor de 35 horas	100.0	100.0		100.0	100.0	
Horario normal	47.5	44.2	-6.9	53.1	31.8	-40.0
Razones de mercado	24.5	13.5	-44.8	25.3	30.8	21.8
Razones personales	20.2	37.0	83.1	11.6	28.3	144.6
Otros	7.9	5.3	-32.2	10.1	9.1	-9.9
Motivos de una jornada mayor de 48 horas	100.0			100.0		
Horario normal	73.3			84.9		
Horas extras	12.6			4.9		
Exceso de trabajo	14.1			10.2		
Otros	0.0			0.04		
Tipo de prestaciones*	100.0			100.0		
Sin prestaciones	74.0			78.7		
Con prestaciones	26.0			21.3		
Sólo seguridad social	100.0			100.0		
Sólo seguridad social	11.4			23.8		
Seguridad social y otras	81.9			68.6		
Sin seg. soc. pero otras	6.3			7.3		
No especificado	0.5			0.3		
Condición de capacitación	100.0	100.0		100.0	100.0	
Ha tomado cursos	10.9	14.6	33.9	8.5	10.6	24.8
No ha tomado cursos	89.1	85.4	-4.2	91.5	89.2	-2.5
No sabe	0.0	0.09	100.0	0.0	0.1	100.0
Búsqueda de otro trabajo*	100.0	100.0		100.0	100.0	
Sí buscó	1.1	2.4	124.9	3.9	6.5	68.7
No buscó	98.8	97.5	-1.4	96.1	93.3	-2.9
No especificado	0.1	0.1	0.0	0.1	0.2	100.0
Disponibilidad de una ocupación secundaria	100.0	100.0		100.0	100.0	
Sí tiene disponibilidad	2.9	5.2	78.1	3.2	9.0	182.4
No tiene disponibilidad	96.6	94.8	-2.4	96.4	91.0	-6.0
No especificado	0.5	0.0	-100.0	0.4	0.0	100.0

Fuente: Cálculos propios con base en la *Encuesta Nacional de Empleo* y la *Encuesta Nacional de Educación, Capacitación y Empleo*, 1993 y 1995.

* Se excluye a los iniciadores de un próximo trabajo.

Cuadro 87

Distribución porcentual de los trabajadores agropecuarios por rama de actividad, posición en el trabajo, nivel de instrucción y condición de capacitación, según sexo, 1993 y 1995

	1993	Mujeres 1995	% crec.	1993	Hombres 1995	% crec.
Rama de actividad	100.0	100.0		100.0	100.0	
Actividades agropecuarias	98.8	100.0	1.2	99.1	99.7	0.7
Actividades extractivas	0.0			0.02		
Alimentos, bebidas y tabaco	0.0			0.00		
Inds. textil, vestido, del cuero y del calzado	0.0			0.04		
Ind. de la madera y el papel	0.0			0.2		
Total (Indus. extrac., de trans. y eléc.)	0.0	0.0	0.0	0.2	0.0	-100.0
Comercio mayorista	0.0			0.01		
Comercio minorista	1.2			0.5		
Total (comercio)	1.2	0.0	-100.0	0.5	0.0	-100.0
Transportes y comunicaciones	0.0			0.004		
Servicios profesionales	0.0			0.002		
Otros servicios	0.0			0.03		
Total (servicios)	0.0	0.0	0.0	0.0	0.1	100.0
Admón. pública y defensa	0.0	0.01	100.0	0.1	0.0	-100.0
Trabajador en EUA	0.02	0.0	-100.0	0.1	0.1	0.0
No especificado	0.02	0.0	-100.0	0.0	0.0	0.0
Posición en el trabajo	100.0	100.0		100.0	100.0	
Empleadores	0.9	1.3	45.2	2.2	4.0	83.9
Trabajadores por su cuenta	18.7	12.9	-30.9	49.5	41.7	-15.8
Trabajadores asalariados	11.2	11.1	-0.5	18.8	25.7	36.5
Trabajadores a destajo	0.4	1.9	331.0	0.6	3.3	421.3
Trabajadores sin pago	68.8	72.8	5.8	28.6	25.3	-11.6
Otros trabajadores	0.0	0.00	100.0	0.3	0.0	-73.9
Nivel de instrucción	100.0	100.0		100.0	100.0	
Sin instrucción	37.0	39.6	7.0	24.4	22.7	-7.1
Primaria incompleta	28.9	32.9	13.8	41.9	38.7	-7.6
Primaria completa	27.0	18.3	-32.2	19.9	21.6	8.7
Capacitación para el trabajo	0.0	0.1	100.0	0.03	0.04	52.9
1-3 años de secundaria	6.7	7.8	17.5	10.9	13.9	27.6
Subprofesional	0.0	0.6	1002.4	0.3	0.5	47.6
1-3 años preparatoria	0.2	0.7	257.2	1.9	1.6	-13.6
Profesional medio y superior	0.2	0.00	-97.4	0.6	0.9	54.4
No especificado	0.0	0.0	0.0	0.0	0.0	-31.3
Condición de capacitación	100.0	100.0		100.0	100.0	
Ha tomado cursos	3.1	3.9	25.8	3.1	3.5	12.9
No ha tomado cursos	96.9	95.9	-1.0	96.9	96.5	-0.4
No sabe	0.0	0.2	100.0	0.0	0.0	0.0

Fuente: Cálculos propios con base en la *Encuesta Nacional de Empleo* y la *Encuesta Nacional de Educación, Capacitación y Empleo*, 1993 y 1995.

el caso de las trabajadoras agropecuarias se puede observar una concentración en los rangos menores a las 35 horas, pero esto no puede justificar la falta de pago a su trabajo. Los trabajadores agropecuarios se concentran en el horario de 40 a 48 horas y existe una participación en similares porcentajes en el resto de los horarios, excepto

en el de menos de 15 horas. Los motivos de las jornadas menores de 35 horas son en las(os) trabajadoras(es) agropecuarias(os), el horario normal y las razones personales; en las(os) industriales el horario normal y las razones de mercado.

En las dos ocupaciones más del 2% de las mujeres y más del 6% de los hombres

buscaron otro trabajo, porcentajes que representan un incremento importante con respecto a 1993. La disponibilidad de una ocupación secundaria es mayor para los trabajadores agropecuarios que presentan un porcentaje femenino de 6.7% y un masculino de 12.4% a diferencia del 4.1% y 5.2% en las ocupaciones industriales.

Cuadro 88

Distribución porcentual de los trabajadores agropecuarios por sexo, según diversas características,

1995

	Mujeres	Hombres		Mujeres	Hombres
Nivel de ingresos*	100.0	100.0	Búsqueda de otro trabajo*	100.0	100.0
Menos de 1 s.m.	12.8	30.4	Sí buscó	2.3	6.7
De 1 hasta 2 s.m.	7.8	20.8		100.0	100.0
Más de 2 hasta 3 s.m.	0.7	4.3	Para tener otro empleo	66.2	79.3
Más de 3 hasta 5 s.m.	0.3	2.4	Para cambiar de trabajo	33.8	20.7
Más de 5 hasta 10 s.m.	0.0	1.0	No buscó	97.4	93.0
Más de 10 s.m.	0.0	0.8	No especificado	0.2	0.2
No recibe ingresos	76.6	35.5	Disponibilidad de una ocupación secundaria	100.0	100.0
No especificado	1.9	4.7	Sí tiene disponibilidad	6.7	12.4
Jornada de trabajo*	100.0	100.0	No tiene disponibilidad	93.1	87.4
No trabajó la semana de ref.	4.5	3.6	No especificado	0.2	0.1
Menos de 15 horas	26.0	6.5	Forma de pago**	100.0	100.0
De 15 a 24 horas	22.5	10.3	Sueldo fijo	20.2	21.0
De 25 a 34 horas	11.4	9.1	Ingreso variable	8.6	20.2
De 35 a 39 horas	9.9	11.5	Ganancias	17.4	40.1
De 40 a 48 horas	17.4	33.5	No recibe ingresos	53.7	18.7
De 49 a 56 horas	3.9	12.0			
Más de 56 horas	4.2	13.3			
No especificado	0.2	0.2			
Motivos de una jornada menor de 35 horas	100.0	100.0			
Horario normal	39.0	32.6			
Razones de mercado	6.5	21.5			
Razones personales	49.5	36.9			
Otros	5.0	9.0			

Fuente: Cálculos propios con base en la *Encuesta Nacional de Empleo*, 1995.

* Se excluye a los iniciadores de un próximo trabajo.

** Para la población que trabajó más de 48 horas.

Cuadro 89

Distribución porcentual de los trabajadores industriales por rama de actividad, posición en el trabajo, nivel de instrucción y condición de capacitación, según sexo,

1993 y 1995

	1993	Mujeres 1995	% crec.	1993	Hombres 1995	% crec.
Rama de actividad	100.0	100.0		100.0	100.0	
Actividades agropecuarias	0.0	1.1	1531.3	0.2	0.5	223.9
Actividades extractivas	0.1			2.2		
Alimentos, bebidas y tabaco	18.3			7.3		
Inds. textil, vestido, del cuero y del calzado	41.4			7.2		
Ind. de la madera y el papel	3.7			7.0		
Indus. químicas y derivadas del petróleo	5.7			6.9		
Industrias metálicas básicas	0.0			0.7		
Otras inds. de transformación	12.6			10.4		
Electricidad	0.0			0.7		
Total (Indus. extrac., de trans. y eléc.)	81.8	75.7	-7.5	42.4	42.7	0.7
Construcción	0.3	0.3	-7.6	26.8	24.6	-8.3
Comercio mayorista	0.9			0.7		
Comercio minorista	2.9			3.2		
Total (comercio)	3.8	4.5	19.9	3.8	3.9	1.1
Hoteles, restaurantes y similares	10.0			1.6		
Transportes y comunicaciones	0.0			1.5		
Servicios profesionales	0.5			0.5		
Otros servicios	3.3			20.3		
Total (servicios)	13.8	18.2	32.1	24.0	26.0	8.5
Admón. pública y defensa	0.0	0.0	-64.5	1.5	1.2	-20.2
Trabajador en EUA	0.2	0.0	-51.5	1.2	0.9	-26.3
No especificado	0.0	0.0	100.0	0.0	0.2	464.0
Posición en el trabajo	100.0	100.0		100.0	100.0	
Empleadores	0.9	1.3	43.1	8.5	6.4	-25.4
Trabajadores por su cuenta	29.9	20.5	-31.5	16.7	20.7	24.2
Trabajadores asalariados	51.0	59.2	16.2	62.9	62.6	-0.5
Trabajadores a destajo	8.2	7.2	-12.4	8.9	7.4	-17.0
Trabajadores sin pago	10.0	11.6	15.3	3.0	2.9	-1.3
Otros trabajadores	0.0	0.3	100.0	0.0	0.0	-33.6

continúa

continuación Cuadro 89

Nivel de instrucción	100.0	100.0		100.0	100.0	
Sin instrucción	11.2	8.0	-28.0	6.8	6.7	-1.0
Primaria incompleta	21.4	20.7	-3.6	22.5	21.0	-6.9
Primaria completa	31.0	29.1	-6.2	27.5	27.6	0.4
Capacitación para el trabajo	2.8	2.1	-22.9	0.8	0.5	-36.6
1-3 años de secundaria	22.4	25.7	14.7	27.1	27.6	2.0
Subprofesional	6.9	8.9	28.6	4.2	4.0	-4.1
1-3 años preparatoria	2.4	3.2	31.7	6.8	7.5	9.4
Profesional	1.9	2.3	23.4	4.3	5.1	18.7
Condición de capacitación	100.0	100.0		100.0	100.0	
Ha tomado cursos	16.3	22.7	39.3	15.4	18.6	20.8
No ha tomado cursos	83.7	77.2	-7.8	84.6	81.2	-4.0
No sabe	0.0	0.1	100.0	0.0	0.2	100.0

Fuente: Cálculos propios con base en la *Encuesta Nacional de Empleo* y la *Encuesta Nacional de Educación, Capacitación y Empleo*, 1993 y 1995.

Cuadro 90

Distribución porcentual de los trabajadores industriales por sexo, según diversas características, 1995

Conclusiones

Las ocupaciones que desempeñan las personas en el sistema productivo expresan las características del mismo, donde el sector terciario predomina en la absorción de la fuerza de trabajo, dentro de este sector existen diferencias ya que se pueden encontrar tanto sectores modernos como atrasados que le dan a las ocupaciones posibilidades de representar una opción mejor o peor en relación a las oportunidades de formación profesional y de remuneraciones. Las ocupaciones que representan una mayor desventaja para las mujeres son la de vendedora y trabajadoras agropecuarias, pues en ellas se encuentran grandes porcentajes de trabajadoras sin pago, la ocupación de trabajadora doméstica ofrece salarios bajos, sin embargo, para los hombres representaba la posibilidad de obtener ingresos de más de 2 hasta 3 s.m.

Ya sea porque las mujeres optan por ocupa-

	Mujeres Hombres		Mujeres Hombres		
Nivel de ingresos*	100.0	100.0	Búsqueda de otro trabajo*	100.0	100.0
Menos de 1 s.m.	23.2	10.7	Sí buscó	2.5	6.2
De 1 hasta 2 s.m.	50.0	44.4	Para tener otro empleo	100.0	100.0
Más de 2 hasta 3 s.m.	9.0	23.3	Para cambiar de trabajo	28.3	54.5
Más de 3 hasta 5 s.m.	2.5	10.9	No buscó	71.7	45.5
Más de 5 hasta 10 s.m.	1.0	3.7	No especificado	97.5	93.6
Más de 10 s.m.	0.0	1.1		0.02	0.1
No recibe ingresos	11.5	3.0	Disponibilidad de una ocupación secundaria	100.0	100.0
No especificado	2.7	2.8	Sí tiene disponibilidad	4.1	5.2
Jornada de trabajo*	100.0	100.0	No tiene disponibilidad	95.9	94.8
No trabajó la sem. ref.	4.0	4.6			
Menos de 15 horas	11.1	3.5	Forma de pago**	100.0	100.0
De 15 a 24 horas	11.3	6.6	Sueldo fijo	68.6	61.5
De 25 a 34 horas	8.0	4.9	Ingreso variable	7.4	16.3
De 35 a 39 horas	4.4	4.1	Ganancias	14.5	21.0
De 40 a 48 horas	46.0	48.9	No recibe ingresos	9.5	1.2
De 49 a 56 horas	8.1	16.4			
Más de 56 horas	7.0	10.8			
No especificado	0.0	0.3			
Motivos de una jornada menor de 35 horas	100.0	100.0			
Horario normal	51.9	30.4			
Razones de mercado	24.1	48.9			
Razones personales	18.1	11.4			
Otros	5.8	9.3			

Fuente: Cálculos propios con base en la *Encuesta Nacional de Empleo*, 1995.

* Se excluye a los iniciadores de un próximo trabajo.

** Para la población que trabajó más de 48 horas.

ciones que no requieren un grado escolar mayor, o porque trabajan dentro de jornadas menores a las 35 horas, se encuentra que las mujeres viven una situación de

discriminación ya que esa preferencia por determinadas ocupaciones y horarios está definida por la educación sexista que aún predomina en nuestra sociedad.

Cuadro 91

Distribución porcentual de los trabajadores del arte por sexo, según diversas características, 1993 y 1995

	Mujeres			Hombres				Mujeres			Hombres		
	1993	1995	% crec.	1993	1995	% crec.		1993	1995	% crec.	1993	1995	% crec.
Rama de actividad	100.0	100.0		100.0	100.0		Jornada de trabajo*	100.0	100.0		100.0	100.0	
Actividades agropecuarias	0.0	0.0	0.0	0.0	0.8	100.0	No trabajó la semana de ref.	4.1	7.4	80.3	6.9	6.5	-6.0
Inds. textil, vestido, del cuero y del calzado	2.5			0.1			Menos de 15 horas	4.7	14.6	212.6	31.1	28.3	-9.1
Ind. de la madera y el papel	15.5			4.4			De 15 a 24 horas	16.4	16.2	-1.4	20.2	18.5	-8.4
Ind. químicas y derivadas del petróleo	1.5			0.4			De 25 a 34 horas	34.0	12.4	-63.5	7.9	10.3	30.8
Otras ind. de transformación	0.7			2.2			De 35 a 39 horas	4.0	12.6	212.3	3.0	7.2	141.2
Total							De 40 a 48 horas	26.7	27.5	3.3	17.7	15.9	-10.4
(Indus. extrac., de trans. y eléc.)	20.2	33.7	66.9	7.1	8.3	17.0	De 49 a 56 horas	4.3	6.0	39.9	7.4	7.2	2.9
Construcción	0.0	0.0	0.0	0.5	1.0	113.6	Más de 56 horas	5.8	3.2	-44.9	5.8	6.2	6.1
Comercio mayorista	0.1			0.0			Motivos de una jornada menor de 35 horas	100.0	100.0		100.0	100.0	
Comercio minorista	0.4			0.3			Horario normal	82.2	51.4	-37.4	39.2	66.6	69.9
Total (comercio)	0.5	2.0	300.0	0.3	0.1	-60.3	Razones de mercado	3.7	25.5	582.7	57.7	21.7	62.3
Hoteles, restaurantes y simil.	0.4			2.0			Razones personales	12.1	9.1	-24.3	0.3	7.5	2182.1
Transportes y comunicaciones	31.6			0.0			Otros	2.0	13.9	596.7	2.8	4.2	47.8
Servicios profesionales	18.6			7.2			Motivos de una jornada mayor de 48 horas	100.0			100.0		
Otros servicios	24.3			76.8			Horario normal	96.0			86.3		
Total (servicios)	74.9	61.1	-18.5	86.0	79.9	-7.1	Horas extras	0.0			6.6		
Admón. pública y defensa	3.0	2.8	-7.4	3.5	9.2	159.0	Exceso de trabajo	4.0			4.3		
Trabajador en EUA	1.3	0.3	-74.0	2.6	0.3	-88.6	Otros	0.0			2.8		
No especificado	1.3	0.0	-100.0	0.0	0.4	100.0	Búsqueda de otro trabajo*	100.0	100.0		100.0	100.0	
Posición en el trabajo	100.0	100.0		100.0	100.0		Sí buscó	0.1	3.4	3260.3	4.2	11.6	178.6
Empleadores	6.0	3.6	-40.6	4.1	11.2	170.4	Para tener otro empleo	100.0	21.2	-78.8	93.4	67.9	-27.3
Trabajadores por su cuenta	18.8	23.7	26.5	27.3	30.6	12.1	Para cambiar de trabajo	0.0	78.8	100.0	6.6	32.1	386.4
Trabajadores asalariados	66.6	63.2	-5.2	34.1	39.9	17.2	No buscó	99.9	96.6	-3.2	95.4	88.0	-7.8
Trabajadores a destajo	7.8	3.9	-50.4	31.1	16.6	-46.8	No especificado	0.0	0.0	0.0	0.4	0.4	0.0
Trabajadores sin pago	0.8	5.6	608.0	0.4	1.7	342.7	Disponibilidad de una ocupación secundaria	100.0	100.0		100.0	100.0	
Otros trabajadores	0.0	0.0	0.0	3.0	0.0	-100.0	Sí tiene disponibilidad	4.3	3.6	-16.1	6.5	15.8	141.6
Nivel de instrucción	100.0	100.0		100.0	100.0		No tiene disponibilidad	95.7	96.4	0.7	93.0	84.2	-9.5
Sin instrucción	0.0	0.0	0.0	6.3	7.3	15.2	No especificado	0.0	0.0	0.0	0.5	0.0	-100
Primaria incompleta	0.7	0.0	-100.0	11.0	11.8	6.9	Forma de pago**	100.0			100.0		
Primaria completa	1.8	2.8	52.1	22.8	14.3	-36.9	Sueldo fijo	70.7			43.1		
Capacitación para el trabajo	0.8	0.0	-100.0	0.2	0.8	286.0	Ingreso variable	0.0			20.9		
1-3 años de secundaria	12.1	16.3	35.0	17.3	17.1	-1.5	Ganancias	5.1			35.9		
Subprofesional	42.6	27.7	-35.0	8.4	6.7	-20.1	No recibe ingresos	24.2			0.0		
1-3 años preparatoria	4.4	6.9	55.9	9.2	16.9	85.0	Tipo de prestaciones*	100.0			100.0		
Profesional	37.5	46.3	23.4	24.8	25.1	0.9	Sin prestaciones	37.6			72.7		
Nivel de ingresos*	100.0	100.0		100.0	100.0		Con prestaciones	62.4			27.3		
Menos de 1 s.m.	8.2	0.0	-100.0	15.7	9.1	-41.7	Sólo seguridad social	7.1			13.0		
De 1 hasta 2 s.m.	9.0	25.8	186.8	19.6	25.2	28.3	Seguridad social y otras	90.1			75.9		
Más de 2 hasta 3 s.m.	44.7	28.0	-37.3	16.4	19.7	20.2	Sin seg. soc. pero otras	2.8			10.5		
Más de 3 hasta 5 s.m.	15.5	12.0	-22.7	19.6	14.6	-25.5	No especificado	0.0			0.7		
Más de 5 hasta 10 s.m.	8.4	15.3	81.6	14.3	13.9	-2.7	Condición de capacitación	100.0	100.0		100.0	100.0	
Más de 10 s.m.	12.6	7.5	-40.2	4.8	7.2	50.9	Ha tomado cursos	38.8	41.3	6.4	30.7	30.5	-0.6
No recibe ingresos	0.8	5.6	601.7	0.4	1.7	345.4	No ha tomado cursos	61.2	58.3	-4.7	69.3	67.5	-2.6
No especificado	0.8	5.7	618.1	9.3	8.6	-7.6	No sabe	0.0	0.4	100.0	0.0	2.0	100.0

Fuente: Cálculos propios con base en la Encuesta Nacional de Empleo y la Encuesta Nacional de Educación, Capacitación y Empleo, 1993 y 1995.

* Se excluye a los iniciadores de un próximo trabajo.

** Para la población que trabajó más de 48 horas.

Cuadro 92

Distribución porcentual de los funcionarios y administradores por sexo, según diversas características, 1993 y 1995

Rama de actividad	Mujeres			Hombres			Jornada de trabajo*	Mujeres			Hombres		
	1993	1995	% crec.	1993	1995	% crec.		1993	1995	% crec.	1993	1995	% crec.
Rama de actividad	100.0	100.0		100.0	100.0			100.0	100.0		100.0	100.0	
Actividades agropecuarias	1.0	0.0	-100.0	3.1	1.1	-63.0	No trabajó la sem. de referencia	8.9	1.0	-88.7	3.2	1.4	-54.8
Actividades extractivas	0.0			0.1			Menos de 15 horas	2.3	0.6	-72.6	1.0	1.4	42.9
Alimentos, bebidas y tabaco	1.9			2.5			De 15 a 24 horas	11.8	6.3	-46.2	3.4	2.0	-41.3
Inds. textil, vestido del cuero y del calzado	1.3			4.5			De 25 a 34 horas	13.5	22.4	66.4	4.7	6.5	38.4
Ind. de la madera y el papel	2.7			4.8			De 35 a 39 horas	9.7	11.5	19.2	3.9	3.1	-20.5
Indus. químicas y derivadas del petróleo	2.0			5.0			De 40 a 48 horas	34.6	43.8	26.7	40.5	38.1	-6.0
Industrias metálicas básicas	0.2			0.6			De 49 a 56 horas	15.3	8.5	-44.6	20.6	19.4	-5.8
Otras ind. de transformación	2.6			6.5			Más de 56 horas	4.0	5.8	45.8	22.8	27.6	20.7
Electricidad	0.2			0.0			No especificado	0.0	0.0	0.0	0.0	0.6	100.0
Total							Motivos de una jornada menor de 35 horas	100.0	100.0		100.0	100.0	
(Indus. extrac., de trans. y eléc.)	10.9	13.8	26.3	24.1	23.1	-4.2	Horario normal	74.3	97.0	30.5	64.5	64.5	0.1
Construcción	1.6	0.1	-90.9	2.5	4.4	74.4	Razones de mercado	0.6	0.0	-100.0	4.0	7.7	89.3
Comercio mayorista	5.8			7.5			Razones personales	9.5	1.0	-89.5	9.6	6.0	-37.5
Comercio minorista	12.3			14.3			Otros	15.6	2.0	-87.3	21.9	21.8	-0.5
Total (comercio)	18.1	20.3	12.4	21.9	19.5	-10.9	Motivos de una jornada mayor de 48 horas	100.0			100.0		
Hoteles, restaurantes y simil.	5.3			8.5			Horario normal	81.5			86.5		
Transportes y comunicaciones	3.7			5.5			Horas extras	2.3			2.5		
Servicios profesionales	12.2			10.2			Exceso de trabajo	16.1			11.0		
Otros servicios	36.9			17.0			Otros	0.0			0.0		
Total (servicios)	58.1	57.7	-0.8	41.2	43.6	5.9	Búsqueda de otro trabajo*	100.0	100.0		100.0	100.0	
Admón. pública y defensa	9.3	7.9	-15.3	7.1	7.9	12.7	Sí buscó	2.0	0.4	-80.0	1.5	3.0	106.1
Trabajador en EUA	1.0	0.2	-80.3	0.2	0.3	54.1	Para tener otro empleo	48.1	0.0	-100.0	41.9	85.6	104.1
No especificado	1.0	0.0	-100.0	0.0	0.0	0.0	Para cambiar de trabajo	51.9	100.0	92.5	58.1	14.4	-75.2
							No buscó	98.0	99.6	1.7	98.5	97.0	-1.6
Posición en el trabajo	100.0	100.0		100.0	100.0		No especificado	0.0	0.0	0.0	0.0	0.0	0.0
Empleadores	18.7	18.2	-2.3	34.0	37.1	9.2	Disponibilidad de una ocupación secundaria	100.0	100.0		100.0	100.0	
Trabajadores por su cuenta	2.2	1.7	-22.0	2.6	2.1	-20.5	Sí tiene disponibilidad	12.9	10.2	-20.7	7.2	7.9	9.1
Trabajadores asalariados	74.1	77.6	4.8	62.4	58.1	-6.9	No tiene disponibilidad	87.1	89.8	3.1	92.8	92.1	-0.7
Trabajadores a destajo	1.2	0.8	-32.2	0.8	1.1	35.3	No especificado	0.0	0.0	0.0	0.0	0.0	0.0
Trabajadores sin pago	3.9	1.6	-59.0	0.2	1.0	484.0	Forma de pago**	100.0			100.0		
Otros trabajadores	0.0	0.0	0.0	0.0	0.5	100.0	Sueldo fijo	70.9			54.4		
							Ingreso variable	0.2			0.6		
Nivel de instrucción	100.0	100.0		100.0	100.0		Ganancias	26.7			44.9		
Sin instrucción	0.0	4.6	100.0	0.3	0.9	152.9	No recibe ingresos	2.2			0.1		
Primaria incompleta	2.6	1.5	-42.3	3.1	5.7	85.1	No especificado	0.0			0.0		
Primaria completa	1.3	4.2	234.8	8.1	6.0	-26.9	Tipo de prestaciones*	100.0			100.0		
Capacitación para el trabajo	2.6	1.7	-35.7	0.7	1.0	31.2	Sin prestaciones	27.2			35.1		
1-3 años de secundaria	3.2	3.7	16.6	9.4	6.6	-29.7	Con prestaciones	72.8			64.9		
Subprofesional	19.4	13.7	-29.4	8.5	5.0	-41.6	Sólo seguridad social	10.6			5.0		
1-3 años preparatoria	7.8	7.3	-5.8	9.7	11.2	15.7	Seguridad social y otras	85.1			90.0		
Profesional	63.3	63.4	0.1	60.1	63.7	6.0	Sin seg. soc. pero otras	4.3			4.5		
No especificado	0.0	0.0	0.0	0.0	0.04	100.0	No especificado	0.0			0.5		
							Nivel de ingresos*	100.0	100.0		100.0	100.0	
Nivel de ingresos*	100.0	100.0		100.0	100.0		Menos de 1 s.m.	2.4	0.8	-67.0	0.9	1.3	-39.8
Menos de 1 s.m.	2.4	0.8	-67.0	0.9	1.3	-39.8	De 1 hasta 2 s.m.	6.6	10.3	54.9	3.3	6.0	81.8
De 1 hasta 2 s.m.	6.6	10.3	54.9	3.3	6.0	81.8	Más de 2 hasta 3 s.m.	10.7	10.7	0.4	11.8	5.4	-53.4
Más de 2 hasta 3 s.m.	10.7	10.7	0.4	11.8	5.4	-53.4	Más de 3 hasta 5 s.m.	18.6	18.4	-1.2	16.1	16.3	1.3
Más de 3 hasta 5 s.m.	18.6	18.4	-1.2	16.1	16.3	1.3	Más de 5 hasta 10 s.m.	26.0	35.0	34.4	24.2	27.9	15.2
Más de 5 hasta 10 s.m.	26.0	35.0	34.4	24.2	27.9	15.2	Más de 10 s.m.	16.2	17.9	10.8	31.7	32.5	2.6
Más de 10 s.m.	16.2	17.9	10.8	31.7	32.5	2.6	No recibe ingresos	3.9	1.6	-61.8	0.2	1.0	488.2
No recibe ingresos	3.9	1.6	-61.8	0.2	1.0	488.2	No especificado	15.5	5.4	-65.2	11.8	9.5	-19.5
No especificado	15.5	5.4	-65.2	11.8	9.5	-19.5	Condición de capacitación	100.0	100.0		100.0	100.0	
							Ha tomado cursos	56.4	58.1	3.0	56.1	52.2	-7.0
Condición de capacitación	100.0	100.0		100.0	100.0		No ha tomado cursos	43.6	40.2	-7.8	43.9	47.0	7.1
Ha tomado cursos	56.4	58.1	3.0	56.1	52.2	-7.0	No sabe	0.0	1.7	100.0	0.0	0.8	100.0
No ha tomado cursos	43.6	40.2	-7.8	43.9	47.0	7.1							
No sabe	0.0	1.7	100.0	0.0	0.8	100.0							

Fuente: Cálculos propios con base en la Encuesta Nacional de Empleo y la Encuesta Nacional de Educación, Capacitación y Empleo, 1993 y 1995.

* Se excluye a los iniciadores de un próximo trabajo.

** Para la población que trabajó más de 48 horas

Cuadro 93

Distribución porcentual de los operadores de transporte por sexo, según diversas características, 1993 y 1995

	1993	Mujeres 1995	% crec.	1993	Hombres 1995	% crec.
Rama de actividad	100.0	100.0		100.0	100.0	
Actividades agropecuarias	0.0	0.0	0.0	0.2	2.0	875.8
Actividades extractivas	0.0			0.6		
Alimentos, bebidas y tabaco	0.0			3.0		
Inds. textil, vestido, del cuero y del calzado	2.2			0.8		
Ind. de la madera y el papel	0.0			1.2		
Indus. químicas y derivadas del petróleo	2.6			1.7		
Industrias metálicas básicas	0.0			0.2		
Otras inds. de transformación	14.5			2.0		
Electricidad	0.0			0.3		
Total (Indus. extrac., de trans. y eléc.)	19.2	10.2	-47.1	10.0	9.9	-0.8
Construcción	0.0	0.0	0.0	2.9	2.8	-2.0
Comercio mayorista	11.6			6.2		
Comercio minorista	0.0			5.2		
Total (comercio)	11.6	0.0	-100.0	11.4	9.7	-15.0
Hoteles, restaurantes y simil.	0.0			0.6		
Transportes y comunicaciones	65.5			69.0		
Servicios profesionales	0.0			0.8		
Otros servicios	3.6			1.7		
Total (servicios)	69.1	89.8	30.0	72.1	71.1	-1.4
Admón. pública y defensa	0.0	0.0	0.0	3.1	4.2	35.3
Trabajador en EUA	0.0	0.0	0.0	0.3	0.3	-2.3
No especificado	0.0	0.0	0.0	0.2	0.0	-100.0
Posición en el trabajo	100.0	100.0		100.0	100.0	
Empleadores	0.0	68.9	100.0	2.4	3.3	45.3
Trabajadores por su cuenta	65.5	6.7	-89.7	17.9	17.1	-4.4
Trabajadores asalariados	31.9	10.2	-68.1	42.3	41.6	-1.6
Trabajadores a destajo	2.6	0.0	-100.0	37.1	36.7	-1.0
Trabajadores sin pago	0.0	14.2	100.0	0.4	1.1	168.7
Otros trabajadores	0.0	0.0	0.0	0.0	0.1	100.0
Nivel de instrucción	100.0	100.0		100.0	100.0	
Sin instrucción	0.0	0.0	0.0	4.0	3.8	-4.7
Primaria incompleta	4.8	0.0	-100.0	22.4	17.6	-21.5
Primaria completa	37.0	83.1	124.4	26.1	26.2	0.5
Capacitación para el trabajo	1.4	6.7	390.3	0.5	0.3	-38.7
1-3 años de secundaria	26.1	0.0	-100.0	29.6	31.3	5.7
Subprofesional	7.5	0.0	-100.0	4.4	3.0	-32.0
1-3 años preparatoria	0.0	0.0	0.0	8.9	12.8	43.7
Profesional	23.2	10.2	-56.3	4.0	5.0	25.0
No especificado	0.0	0.0	0.0	0.2	0.0	-53.1
Nivel de ingresos*	100.0	100.0		100.0	100.0	
Menos de 1 s.m.	0.0	0.0	0.0	5.0	8.7	74.9
De 1 hasta 2 s.m.	46.3	0.0	-100.0	26.8	36.2	34.8
Más de 2 hasta 3 s.m.	6.5	6.7	3.1	28.3	23.8	-15.7
Más de 3 hasta 5 s.m.	45.7	79.0	72.9	25.2	18.0	-28.7
Más de 5 hasta 10 s.m.	1.5	0.0	-100.0	7.3	7.3	0.3
Más de 10 s.m.	0.0	0.0	0.0	2.0	1.5	-25.0
No recibe ingresos	0.0	14.2	100.0	0.7	1.1	46.3
No especificado	0.0	0.0	0.0	4.7	3.4	-27.4
Condición de capacitación	100.0	100.0		100.0	100.0	
Ha tomado cursos	35.0	93.3	166.6	22.4	23.7	5.7
No ha tomado cursos	65.0	6.7	-89.7	77.6	76.2	-1.8
No sabe	0.0	0.0	0.0	0.0	0.1	100.0
Jornada de trabajo*	100.0	100.0		100.0	100.0	
No trabajó la semana de ref.	19.2	16.9	-12.2	7.2	5.7	-20.1
Menos de 15 horas	33.2	0.0	-100.0	2.2	3.4	54.5
De 15 a 24 horas	4.1	0.0	-100.0	4.1	4.3	4.0
De 25 a 34 horas	9.6	14.2	47.9	5.2	3.1	-40.6
De 35 a 39 horas	3.8	0.0	-100.0	5.8	4.1	-29.3
De 40 a 48 horas	30.0	68.9	129.3	29.0	30.8	6.1
De 49 a 56 horas	0.0	0.0	0.0	15.1	14.4	-4.7
Más de 56 horas	0.0	0.0	0.0	29.6	34.1	15.0
No especificado	0.0	0.0	0.0	1.7	0.0	-97.4
Motivos de una jornada menor de 35 horas	100.0	100.0		100.0	100.0	
Horario normal	43.7	100.0	128.7	35.2	32.7	-7.3

Continúa

continuación Cuadro 93

Razones de mercado	26.2	0.0	-100.0	42.3	46.4	9.7
Razones personales	0.0	0.0	0.0	9.3	14.5	55.9
Otros	30.1	0.0	-100.0	13.2	6.5	-51.0
Motivos de una jornada mayor de 48 horas				100.0		
Horario normal				86.4		
Horas extras				3.7		
Exceso de trabajo				9.3		
Otros				0.5		
Búsqueda de otro trabajo*	100.0	100.0		100.0	100.0	
Sí buscó	0.0	0.0	0.0	2.9	6.5	121.9
Para tener otro empleo	0.0	0.0	0.0	42.4	39.9	-6.1
Para cambiar de trabajo	0.0	0.0	0.0	57.6	60.1	4.5
No buscó	100.0	100.0	0.0	96.9	93.5	-3.5
No especificado	0.0	0.0	0.0	0.2	0.03	100.0
Disponibilidad de una ocupación secundaria	100.0	100.0		100.0	100.0	
Sí tiene disponibilidad	0.0	0.0	0.0	2.4	3.9	59.0
No tiene disponibilidad	100.0	100.0	0.0	97.2	96.1	-1.1
No especificado	0.0	0.0	0.0	0.4	0.03	-9.3
Forma de pago**		0.0			100.0	
Sueldo fijo		0.0			35.4	
Ingreso variable		0.0			45.1	
Ganancias		0.0			18.6	
No recibe ingresos		0.0			0.9	
No especificado		0.0			0.04	
Tipo de prestaciones*	100.0			100.0		
Sin prestaciones	72.3			54.6		
Con prestaciones	27.7			45.4		
	100.0			100.0		
Sólo seguridad social	0.0			15.9		
Seguridad social y otras	100.0			74.4		
Sin seg. soc. pero otras	0.0			9.5		
No especificado	0.0			0.2		

Fuente: Cálculos propios con base en la *Encuesta Nacional de Empleo* y la *Encuesta Nacional de Educación, Capacitación y Empleo*, 1993 y 1995.

* Se excluye a los iniciadores de un próximo trabajo.

** Para la población que trabajó más de 48 horas.

Cuadro 94

Distribución porcentual de la población de femenina y masculina que trabaja en protección y vigilancia, según diversas características, 1993 y 1995

	1993	Mujeres 1995	% crec.	1993	Hombres 1995	% crec.
Rama de actividad	100.0	100.0		100.0	100.0	
Actividades agropecuarias	0.0	0.0	0.0	1.1	1.5	40.3
Actividades extractivas	0.0			0.5		
Alimentos, bebidas y tabaco	0.0			1.2		
Inds. textil, vestido, del cuero y del calz.	0.0			1.3		
Ind. de la madera y el papel	0.0			0.1		
Indus. químicas y derivadas del petróleo	0.0			2.8		
Industrias metálicas básicas	0.0			0.0		
Otras inds. de transformación	0.6			2.4		
Electricidad	0.0			0.2		
Total (Indus. extrac., de trans. y eléc.)	0.6	10.4	1555.9	8.6	12.0	39.4
Construcción	3.3	0.0	-100.0	2.7	3.8	40.0
Comercio mayorista	0.2			1.8		
Comercio minorista	18.8			7.1		
Total (comercio)	19.1	7.6	-60.3	9.0	4.7	-47.0
Hoteles, restaurantes y simil.	0.0			4.4		
Transportes y comunicaciones	0.4			3.3		
Servicios profesionales	6.4			8.8		
Otros servicios	24.6			12.0		
Total (servicios)	31.3	58.5	86.7	28.5	33.0	15.7
Admón. pública y defensa	45.7	23.5	-48.5	50.0	44.5	-10.9
Trabajador en EUA	0.0	0.0	0.0	0.1	0.0	-55.3
No especificado	0.0	0.0	0.0	0.0	0.4	100.0
Posición en el trabajo	100.0	100.0		100.0	100.0	
Empleadores	0.0	0.0	0.0	0.0	0.0	-100.0
Trabajadores por su cuenta	0.0	0.2	100.0	0.2	0.9	290.1
Trabajadores asalariados	100.0	99.8	-0.2	98.5	98.3	-0.2

Continúa

continuación Cuadro 94

Trabajadores a destajo	0.0	0.0	0.0	1.1	0.6	-49.8
Trabajadores sin pago	0.0	0.0	0.0	0.1	0.3	92.0
Nivel de instrucción	100.0	100.0		100.0	100.0	
Sin instrucción	0.0	1.4	100.0	9.0	5.5	-38.6
Primaria incompleta	3.4	2.2	-36.3	16.3	15.9	-2.0
Primaria completa	9.0	21.0	133.7	24.2	23.5	-2.8
Capacitación para el trabajo	0.6	5.0	703.9	0.2	0.5	149.1
1-3 años de secundaria	15.4	33.5	117.4	28.9	36.1	24.7
Subprofesional	35.2	9.9	-71.9	3.0	3.4	13.4
1-3 años preparatoria	9.9	8.6	-12.8	14.4	11.2	-21.9
Profesional	26.4	18.4	-30.3	4.1	3.9	-5.1
Nivel de ingresos*	100.0	100.0		100.0	100.0	
Menos de 1 s.m.	0.3	7.6	2641.9	4.3	4.9	13.0
Más de 1 hasta 2 s.m.	29.4	41.6	41.3	40.6	39.2	-3.5
Más de 2 hasta 3 s.m.	49.7	32.8	-33.9	36.1	34.9	-3.4
Más de 3 hasta 5 s.m.	8.1	9.0	11.0	12.1	13.3	9.8
Más de 5 hasta 10 s.m.	1.4	5.1	275.1	3.0	2.1	-30.1
Más de 10 s.m.	0.4	0.0	-100.0	0.4	0.1	-72.2
No recibe ingresos	0.0	0.0	0.0	0.1	0.3	100.0
No especificado	10.8	3.9	-63.5	3.4	5.3	59.1
Condición de capacitación	100.0	100.0		100.0	100.0	
Ha tomado cursos	63.4	65.2	2.9	36.1	33.9	-6.2
No ha tomado cursos	36.6	34.8	-4.9	63.9	66.0	3.3
No sabe	0.0	0.0	0.0	0.0	0.1	100.0
Jornada de trabajo*	100.0	100.0		100.0	100.0	
No trabajó la semana de ref.	10.9	2.2	-79.9	4.2	2.7	-34.5
Menos de 15 horas	0.0	4.6	100.0	0.0	0.6	1760.9
De 15 a 24 horas	0.6	5.7	830.2	1.0	0.4	-61.1
De 25 a 34 horas	7.1	5.9	-17.0	3.2	1.5	-54.9
De 35 a 39 horas	0.3	1.3	322.9	7.2	2.9	-59.0
De 40 a 48 horas	30.6	46.7	52.8	27.3	26.9	-1.4
De 49 a 56 horas	42.4	0.6	-98.5	9.0	10.7	18.8
Más de 56 horas	8.0	32.9	311.3	47.4	53.6	13.1
No especificado	0.0	0.0	0.0	0.7	0.7	10.1
Motivos de una jornada menor de 35 horas	100.0	100.0		100.0	100.0	
Horario normal	90.3	65.1	-27.9	64.7	85.4	31.9
Razones de mercado	0.0	0.0	0.0	3.8	8.9	136.4
Razones personales	0.0	0.0	0.0	1.0	2.6	165.8
Otros	9.7	34.9	258.8	30.6	3.2	-89.6
Motivos de una jornada mayor de 48 horas	100.0			100.0		
Horario normal	100.0			95.2		
Horas extras	0.0			1.3		
Exceso de trabajo	0.0			3.0		
Otros	0.0			0.6		
Búsqueda de otro trabajo*	100.0	100.0		100.0	100.0	
Sí buscó	7.5	0.0	-100.0	1.9	2.5	29.3
Para tener otro empleo	100.0	0.0	-100.0	100.0	100.0	
Para cambiar de trabajo	83.5	0.0	-100.0	58.4	34.7	-40.6
No buscó	16.5	0.0	-100.0	41.6	65.3	57.0
	92.5	100.0	8.1	98.1	97.5	-0.6
Disponibilidad de una ocupación secundaria	100.0	100.0		100.0	100.0	
Sí tiene disponibilidad	0.2	0.9	443.8	5.4	3.6	-33.7
No tiene disponibilidad	99.8	99.1	-0.8	94.6	96.4	1.9
Forma de pago**		100.0			100.0	
Sueldo fijo		100.0			97.9	
Ingreso variable		0.0			1.5	
Ganancias		0.0			0.0	
No recibe ingresos		0.0			0.4	
Tipo de prestaciones*	100.0			100.0		
Sin prestaciones	8.0			9.8		
Con prestaciones	92.0			90.2		
Sólo seguridad social	100.0			100.0		
Seguridad social y otras	1.3			4.8		
Sin seg. soc. pero otras	97.5			89.7		
No especificado	1.2			5.5		
	0.0			0.02		

Fuente: Cálculos propios con base en la *Encuesta Nacional de Empleo y la Encuesta Nacional de Educación, Capacitación y Empleo*, 1993 y 1995.

* Se excluye a los iniciadores de un próximo trabajo.

** Para la población que trabajó más de 48 horas.

Capítulo 9

Posición en el trabajo

El sistema productivo capitalista crea diferentes lugares dentro del proceso de producción que corresponden a la propiedad de los medios y la relación con respecto a un patrón. Son lugares que marcan el nivel de bienestar de la población al realizar algún trabajo y representan a las clases sociales que dan forma y evolución a la sociedad en que vivimos.

Además de estas diferencias de clase, se pueden observar, desde cualquier lugar laboral, las diferencias de género dentro de los rangos de ingresos,

de instrucción, de ocupación o jornada, vinculadas a la asignación de lugares diferentes para mujeres y hombres dentro de la sociedad y el proceso productivo.

En el periodo 1991-1995 hubo una disminución en la participación de los empleadores en el total del personal ocupado y creció la de trabajadores a destajo, principalmente del sexo masculino (Cuadros 95 y 96). Sin embargo, se mantuvo como mayoría el grupo de los trabajadores asalariados, quienes representaron para 1995, el 50.9%.

Otro sector que aumentó su participación fue el de trabajadores por su cuenta, quienes ascendieron de 23.8% a 26.7% y presenta una pequeña disminución a 25.3% en 1995. Básicamente fue por el lado de las mujeres donde se vio incrementada la participación de las trabajadoras por su cuenta, aumentando de 19 a 22% y el de trabajadoras sin pago que pasó de 17 a 18% su participación en el total de mujeres ocupadas. Para el siguiente análisis véanse los Cuadros 97 a 101.

Cuadro 95

Crecimiento de la población ocupada femenina y masculina por posición en el trabajo, 1991-1995

Posición en el Trabajo	Población ocupada					Mujeres		
	1991	1993	% crec.	1995	% crec.	1991	1993	% crec.
Total	30,269,862	32,832,680	8.5	33,881,068	3.2	9,185,158	10,084,643	9.8
Empleadores	2,391,856	1,348,805	-43.6	1,462,614	8.4	206,608	151,889	-26.5
Trab. por su cuenta	7,187,814	8,780,721	22.2	8,582,791	-2.3	1,735,237	2,254,721	29.9
Trab. asalariados	15,208,476	16,136,518	6.1	17,251,233	6.9	5,287,521	5,473,343	3.5
Trab. a destajo	1,486,891	1,965,674	32.2	2,146,255	9.2	355,133	418,188	17.8
Trab. sin pago	3,920,665	4,560,375	16.3	4,409,164	-3.3	1,592,186	1,781,369	11.9
Otros trabs.	65,160	36,755	-43.6	29,011	-21.1	5,947	5,133	-13.7
No especificado	9,000	3,832	-57.4		0	2,526		-100.0

Hombres							
	1995	% crec.	1991	1993	% crec.	1995	% crec.
Total	10,854,312	7.6	21,084,704	22,748,037	7.9	23,026,756	1.2
Empleadores	153,700	1.2	2,185,248	1,196,916	-45.2	1,308,914	9.4
Trab. por su cuenta	2,422,825	7.5	5,452,577	6,526,000	19.7	6,159,966	-5.6
Trab. asalariados	5,890,780	7.6	9,920,955	10,663,175	7.5	11,360,453	6.5
Trab. a destajo	400,449	-4.2	1,131,758	1,547,486	36.7	1,745,806	12.8
Trab. sin pago	1,980,582	11.2	2,328,479	2,779,006	19.4	2,428,582	-12.6
Otros trabs.	5,976	16.4	59,213	31,622	-46.6	23,035	-27.2
No especificado			6,474	3,832	-40.8		

Fuente: Elaboración y cálculos propios con base en la Encuesta Nacional de Empleo, 1991, 1993 y 1995.

Cuadro 96

Distribución porcentual de la población ocupada femenina y masculina por posición en el trabajo, 1991-1995

Posición en el trabajo	Población ocupada					Mujeres					Hombres				
	1991	1993	% crec.	1995	% crec.	1991	1993	% crec.	1995	% crec.	1991	1993	% crec.	1995	% crec.
Total	100.00	100.00		100.00		100.00	100.00		100.00		100.00	100.00		100.00	
Empleadores	7.90	4.11	-48.01	4.32	5.08	2.25	1.51	-33.04	1.42	-6.0	10.36	5.26	-49.23	5.68	8.03
Trab. por su cuenta	23.75	26.74	12.63	25.33	-5.28	18.89	22.36	18.35	22.32	-0.2	25.86	28.69	10.94	26.75	-6.75
Trab. asalariados	50.24	49.15	-2.18	50.92	3.60	57.57	54.27	-5.72	54.27	0.0	47.05	46.88	-0.38	49.34	5.25
Trab. a destajo	4.91	5.99	21.88	6.33	5.81	3.87	4.15	7.25	3.69	-11.0	5.37	6.80	26.74	7.58	11.45
Trab. sin pago	12.95	13.89	7.24	13.01	-6.31	17.33	17.66	1.90	18.25	3.3	11.04	12.22	10.62	10.55	-13.67
Otros trabs.	0.22	0.11	-48.00	0.09	-23.51	0.06	0.05	-21.39	0.06	8.2	0.28	0.14	-50.50	0.10	-28.04
No especificado	0.03	0.01	-60.75	0.00	-100.00	0.03	0.00	-100.00	0.00		0.03	0.02	-45.14	0.00	-100.00

Fuente: Cálculos propios con datos de la *Encuesta Nacionales de Empleo*, 1991, 1993 y 1995.

Gráfica 61

Índice de feminidad por posición en el trabajo, 1993 y 1995

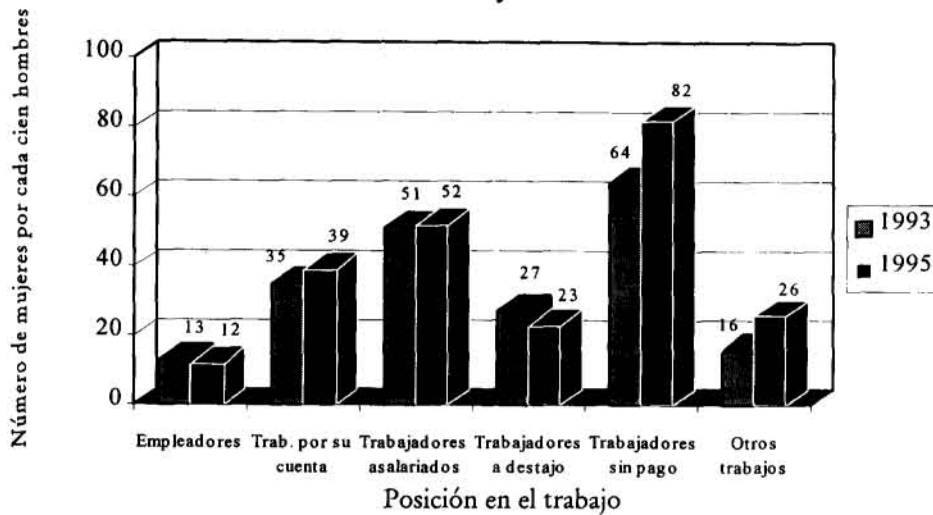

Fuente: Elaboración y cálculos propios con base en la *Encuesta Nacional de Empleo*, 1993 y 1995.

Empleadoras(es)

1993

Las mujeres con este lugar en el trabajo son 151,889 (1.5%) y los hombres 1,196,916 (5.3%). En lo que se refiere al nivel de instrucción de mujeres y hombres empleadores se encuentra que hacia 1993 cuentan con un nivel profesional medio y superior el 25.9% de las mujeres y el 20.9% de los hombres. Resalta el nivel de primaria incompleta con el que cuenta el 23% de las muje-

res y 25.4% de los hombres, lo cual permite observar que la educación escolarizada a veces no tiene un peso significativo para el ascenso en los peldaños laborales y sociales dentro del sistema productivo de México.

Este lugar como empleadores tampoco asegura la obtención de mayores ingresos, ya que entre ellos existe también la segmentación y la jerarquía, así,

se puede observar que el 29.21% de las mujeres y el 25% de los hombres percibieron más de 5 salarios mínimos, rango que oculta los niveles de más de 100 salarios mínimos que perciben representantes del poder económico y político; el 27.8% de las mujeres y el 41.7% de los hombres percibieron entre más de 2 y hasta 5 salarios mínimos y el 24.8% de mujeres y el 12.9% de

los hombres recibieron ingresos entre 1 y hasta 2 salarios mínimos.

En cuanto a la ocupación de los empleadores se encuentra que el 35.6% de las mujeres fue vendedoras dependientes, el 17% empleadas en servicios, el 14.4% gerentes del sector privado, y el 9.4% trabajadoras industriales. Por su parte, los hombres se desempeñaron como trabajadores industriales en un 43.5%, agricultores el 14%, gerentes del sector privado 13.7%, y vendedores dependientes el 11.5%. Con esto, puede observarse que la

ocupación como profesionistas no tiene un gran peso en la posición de empleadores. Este tipo de ocupaciones además marca la actividad económica donde se encuentran mayor número de empleadores, que son comercio, industria y servicios, con diferentes valores para hombres y mujeres.

El tipo de local donde laboran es el de pequeños y vehículos con un 76.1% de mujeres y 49.8% de hombres. Su jornada de trabajo se desarrolla dentro de un horario de 49 o más horas, en el caso de

las mujeres con un 37.3%, y los hombres con un 43.5%; continúa para las mujeres el de 15 a 34 horas con 25.9% y luego el de 35 a 48 horas con 24.8%; para los hombres sigue este último con 37.3%, y después el de 15 a 34 horas con 11.8%.

Más del 90% tanto de hombres como de mujeres no contó con prestaciones y no buscó otro trabajo. En relación a los motivos que tuvieron para trabajar menos de 35 horas o más de 48 horas, el que más mencionan es el de horario normal.

1995

Para este año, los empleadores en su totalidad no llegan al nivel porcentual de los que había en 1991, pues el porcentaje es de 4.3% que, aunque deja ver un incremento en relación a 1993, no lo es en relación al año inicial 1991 (7.9%). Las mujeres, quienes sólo cuentan con una participación del 10.5% en el total de los empleadores en 1995, representan el 1.4% de las mujeres ocupadas. Llama la atención el incremento en el porcentaje de las empleadoras que no cuentan con instrucción (162.2%), así como la disminución de las que tienen un nivel profesional medio y superior (27.6%).

En el caso de los hombres, además del aumento en los que no tienen instrucción (88.5%) se observa una disminución de 21% entre quienes contaban con primaria incompleta y de 14.5% en completa. En este caso se incrementó el porcentaje de los que contaban con nivel profesional (14.8%). El ingreso femenino se vio afectado en el nivel más alto

(más de 10 s.m) pues disminuyó el porcentaje en casi la mitad y, al contrario, los empleadores incrementaron su participación en este rango y en el anterior también se encuentra un incremento en el rango de menos de 1 s.m. para las mujeres (67.4%), y para los hombres (33.5%). Nuevamente se observa que aun dentro de esta categoría no existe una garantía de obtener ingresos altos y menos en el caso de las mujeres. Por otra parte, se observa que la ocupación más común de las mujeres empleadoras sigue siendo la de vendedoras y dependientes, aunque en menor proporción que en 1993 (30.2%), aumentó la parte correspondiente a las empleadas en servicios y resalta la disminución de la proporción de mujeres profesionistas a 45.2%. En el caso de los hombres se observa el incremento de la importancia en la ocupación de trabajadores agropecuarios (mayorales, agricultores y operadores de maquinaria agropecuaria), y la disminución en los trabajadores industriales

(supervisores y capataces, obreros y ayudantes de obreros). Las ramas donde se encuentran los empleadores presentan un orden porcentual similar a 1993. En lo que se refiere a la búsqueda de otro empleo por parte de los empleadores se puede apreciar un incremento en ambos sexos, sobre todo en las mujeres, quizá esto se explique por la disminución en los ingresos.

En cuanto a la jornada de trabajo se encuentra que en el caso de ellas se modificaron los horarios de mayor porcentaje en 1993, pasando la mayoría al rango de 34 a 48 horas y disminuyó el de 15 a 34 horas; en el caso de los hombres la estructura porcentual permaneció casi en las mismas condiciones que en 1993. Para quienes trabajaron menos de 35 horas, hubo un incremento en el motivo de razones personales 82.6%, para las mujeres y 279.8% para los hombres. Las personas que trabajaron más de 48 horas en 1995 dieron como motivo principal el horario normal.

Cabe señalar que en este año ya no está incluido el motivo "exceso de trabajo" como en 1993. En relación al tipo de local se puede observar el crecimiento de los empleadores sin

local y que laboraron en su domicilio o en "otro" lugar, lo cual puede ser una muestra del incremento en la economía informal, donde no solamente son trabajadores sino patrones

los que se desarrollan laboralmente en esta economía. Los empleadores que tienen local cuentan con un número de empleados de 2 a 5 personas, principalmente.

Cuadro 97

Distribución porcentual de las y los empleadores según diversas características, 1993 y 1995

	Mujeres			Hombres			Mujeres			Hombres		
	1993	1995	%crec.	1993	1995	%crec.	1993	1995	%crec.	1993	1995	%crec.
Nivel de instrucción	100.0	100.0		100.0	100.0							
Sin instrucción	7.1	18.6	162.2	5.0	9.5	88.5						
Primaria incompleta	23.0	12.1	-47.6	25.4	20.0	-21.0						
Primaria completa	11.4	13.5	18.9	22.4	19.2	-14.5						
Capacitación para el trabajo	2.9	4.5	53.2	0.9	0.5	-43.6						
1-3 años de secundaria	11.4	12.3	7.8	14.3	15.9	11.3						
Subprofesional	12.9	13.7	5.9	3.6	3.4	-7.8						
1-3 años de preparatoria	5.3	6.5	23.1	7.5	7.5	1.2						
Profesional medio y superior	25.9	18.8	-27.6	20.9	24.0	14.8						
Rama de actividad	100.0	100.0		100.0	100.0							
Actividades agropecuarias	6.5	10.1	55.1	14.4	23.4	63.2						
Actividades extractivas	0.0	0.0	0.0	0.03	0.02	-30.5						
Ind. de la transformación	9.8	10.2	3.7	17.0	13.6	-20.2						
Construcción	0.8	0.1	-84.8	18.5	13.8	-25.2						
Comercio	40.1	39.4	-1.9	16.1	17.2	7.0						
Servicios	42.7	40.0	-6.2	34.0	31.8	-6.4						
Trabajadores en EUA	0.0	0.2	430.2	0.1	0.1	91.9						
Ocupación Principal	100.0	100.0		100.0	100.0							
Profesionistas	6.3	3.5	-45.2	7.0	7.3	4.8						
Técnicos y personal espec.	1.2	0.4	-66.1	1.9	1.3	-30.1						
Maestros y afines	0.2	1.3	515.1	0.1	0.1	2.5						
Trab. del arte	1.8	1.0	-47.0	0.5	1.4	165.2						
Funcionarios y admores.	14.5	16.1	11.5	13.7	16.3	19.4						
Oficinistas	1.1	1.0	-14.7	0.6	0.7	8.7						
Vendedores y dependientes	35.6	30.2	-15.0	11.5	12.3	7.1						
Vendedores ambulantes	6.4	4.3	-33.1	1.6	2.2	39.0						
Empleados en servicios	17.0	19.8	16.6	3.1	2.7	-14.5						
Trab. domésticos	0.0	0.0	0.0	0.1	0.1	22.4						
Operadores de transporte	0.0	0.4	100.0	2.4	3.7	56.0						
Protección y vigilancia	0.0	0.0	0.0	0.01	0.0	-100.0						
Trab. agropecuarios	6.5	9.6	48.5	14.0	21.3	52.6						
Trab. industriales	9.4	12.5	32.8	43.5	30.5	-29.8						
Nivel de ingresos*	100.0	100.0		100.0	100.0							
Menos de 1 s.m.	8.9	14.9	67.4	7.6	10.1	33.5						
De 1 hasta 2 s.m.	24.9	14.5	-41.6	12.9	14.9	15.4						
Más de 2 hasta 3 s.m.	9.3	14.3	54.0	20.6	16.4	-20.4						
Más de 3 hasta 5 s.m.	18.5	19.8	7.2	21.1	18.0	-14.8						
Más de 5 hasta 10 s.m.	17.2	19.4	12.8	11.6	17.3	48.8						
Más de 10 s.m.	12.9	6.9	-42.8	13.4	14.1	5.4						
No especificado	9.2	10.1	10.1	12.7	9.2	-27.3						
Prestaciones*	100.0			100.0								
Sin prestaciones	95.8			91.3								
Con prestaciones	4.2			8.7								
Sólo seguridad social	100.0			100.0								
Seguridad social y otras	41.2			79.4								
Sin seg. soc. pero con otras	47.5			16.7								
No especificado	11.4			3.8								
	0.0			0.2								
Duración de la jornada de trabajo*	100.0	100.0		100.0	100.0							
No trabajó la sem. de ref.	4.0	4.3	8.0	4.0	4.1	2.5						
Menos de 15 horas	8.0	6.1	-24.0	2.9	2.7	-7.0						
15 a 34 horas	25.9	18.6	-28.2	11.8	12.1	2.8						
35 a 48 horas	24.8	36.1	45.6	37.3	38.2	2.2						
Más de 48 horas	37.3	34.8	-6.5	43.5	42.9	-1.3						
No especificado	0.0	0.0	0.0	0.5	0.0	-100.0						
Motivos para una jornada menor de 35 horas	100.0	100.0		100.0	100.0							
Horario normal	74.2	79.4	7.0	55.1	40.8	-26.0						
Razones de mercado	3.9	1.9	-50.9	28.1	30.1	6.9						
Razones personales	8.8	16.1	82.6	5.6	21.3	279.8						
Otros	13.1	2.5	-80.7	11.1	7.8	-30.1						
Motivos para una jornada mayor de 48 horas	100.0	100.0		100.0	100.0							
Horario normal	96.6	99.9	3.4	87.7	93.5	6.6						
Horas extras	0.5	0.0	-100.0	0.1	0.0	-82.1						
Exceso de trabajo	1.9			12.2								
Razones personales		0.1		5.8								
Otros	1.0	0.0	-100.0	0.02	0.7	2780.7						
Tipo de local	100.0	100.0		100.0	100.0							
Sin local	20.1	33.0	64.2	41.2	41.1	-0.2						
Ambulantes		1.9			1.0							
En su domicilio		19.4			21.5							
Puesto o tianguis		2.0			1.7							
Otro	6.4	9.6		11.8	16.9							
Con local	79.8	66.9	-16.3	58.7	58.7	0.0						
Pequeños y vehículos	76.1	56.6	-25.6	49.8	41.5	-16.7						
Medianos y grandes	3.7	10.2	178.4	8.9	17.2	93.5						
Otros		0.2	-97.2		0.1	-98.8						
Trabajador en EUA.	0.0	0.0	0.0	0.1	0.0	-100.0						
Condición de búsqueda*	100.0	100.0		100.0	100.0							
Sí buscó	0.3	3.0	995.1	2.8	4.8	71.4						
Para tener otro empleo	100.0	100.0		100.0	100.0							
Para cambiar de trabajo	100.0	75.9	-24.1	56.6	92.1	62.6						
No buscó	0	24.1	100.0	43.4	7.9	-81.8						
No especificado	99.6	97.0	-2.6	97.2	95.1	-2.1						
	0.1	0.0	-100.0	0.02	0.1	297.5						
Número de empleados donde trabaja		100.0			100.0							
2 a 5 personas		91.4			82.9							
6 a 10 personas		5.5			9.0							
11 a 15 personas		1.8			2.5							
16 a 50 personas		1.3			3.9							
51 y más personas		0.1			1.1							
No especificado		0.0			0.6							

Fuente: Cálculos propios con base en la *Encuesta Nacional de Empleo*, 1993 y 1995.

** Se excluye a los iniciadores de un próximo trabajo.

Trabajadoras(es) por su cuenta 1993

En esta posición dentro del proceso productivo son 2,254,721 (22.4%) las mujeres y los hombres 6,526,000 (28.7%). En estos trabajadores se presentan los niveles de primaria y menos, en un 75.7% y en un 80.2%, respectivamente. Alrededor de un 10% de unas y otros cuentan con la secundaria. Esto habla de un nivel bajo de instrucción entre quienes no dependen de un empleador, esta situación además no les representa un gran beneficio en términos de los ingresos que pueden percibir, ya que 49.0% de las mujeres y 38.8% de los hombres percibieron menos de 1 salario mínimo.

Otro porcentaje importante recibió de 1 hasta 2 salarios mínimos y de más de 2 hasta 3. Estos datos muestran la concentración de los trabajadores por su cuenta dentro de niveles bajos de ingresos, lo cual permite aseverar que desempeñarse como vendedoras y dependientes en el caso de las mujeres o como agricultores, para los hombres, además de artesanos y obreros para los dos, no representa grandes beneficios económicos para la población ocupada, aunado a que, en su mayoría, no cuentan con prestaciones ni con un local determinado para ejercer sus funciones. Su jornada se encuentra concentrada en un horario de 15 a 34 horas y menos de 15 horas para las mujeres, lo que puede explicar el monto de los ingresos, y la de 35 a 48 horas y 49 o más horas para los hombres. La razón que dieron para tener estos horarios fue el de horario normal. Las

actividades económicas que presentaron el mayor porcentaje de trabajadores por su cuenta son las de comercio y servicios. La explicación acerca de la condición de las mujeres como trabajadoras por su cuenta tiene en el fondo la

responsabilidad que hemos asumido en el cuidado de la casa y de los hijos, se puede creer que aunque representa una ventaja no tener que responder a un horario laboral establecido, las jornadas que realizan se enciman con las del trabajo doméstico.

1995

En 1995, este tipo de trabajadores disminuyó ligeramente su participación en el total de la población ocupada, 2.2% (Cuadros 95 y 96). Sin embargo, las mujeres aumentaron 7.5% en número y sólo disminuyeron mínimamente (0.2%) su peso porcentual.

Con respecto al nivel de instrucción permanece una estructura porcentual como la de 1993 con ligeros cambios en el nivel subprofesional y de preparatoria. Para los hombres existen cambios sin instrucción y primaria incompleta que disminuyeron 3 puntos, primaria completa y secundaria en esa misma cantidad. En relación a los ingresos femeninos se incrementaron los rangos de menos de 1 s.m., de 1 hasta 2 s.m. y no recibe ingresos, disminuyendo a partir de los 2 salarios mínimos. Los ingresos masculinos por el contrario disminuyeron en los rangos de menos de 1 s.m. y de 1 hasta 2 aumentando

mínimamente de los 2 s.m en adelante, también entre los que no reciben ingresos.

Las ocupaciones femeninas que modificaron sus porcentajes notablemente fueron la de vendedoras y dependientes que subieron a 40.9%, y la de trabajadoras industriales que disminuyeron 40.2%. Las ocupaciones masculinas que se modificaron en sus participaciones fueron la de trabajadores agropecuarios que disminuyó, y la de trabajadores industriales y vendedores ambulantes que ascendieron. Las trabajadoras por su cuenta aumentaron su participación porcentual en el comercio y la disminuyeron en las actividades agropecuarias y la industria. Los hombres la aumentaron en comercio, servicios y construcción y la disminuyeron en actividades agropecuarias. Las trabajadoras con esta posición que no cuentan con local aumentaron a 22.2%, y por el lado de los hombres 249.4% y

laboran principalmente en su domicilio.

Nuevamente puede observarse el incremento de la economía informal sobre todo en el sector comercio. Los rangos de las jornadas que se modificaron fueron, en el caso de las mujeres, la de no trabajó la semana de

referencia, que disminuyó a 43.4% y la de 49 a más horas que aumentó a 25.8%.

En el caso de los hombres disminuyó el rango de 15 a 34 horas y aumentó el de 49 a más horas. Las principales razones que tienen las personas que trabajan menos de 35 horas son

las de horario normal y razones de mercado. La razón de quienes trabajan más de 48 horas es horario normal. La búsqueda de otro trabajo se encontró en el 3.4% de las mujeres, y el 7.5% de los hombres, es decir, un aumento importante sobre todo en las mujeres 200.4 por ciento.

Cuadro 98

Distribución porcentual de las y los trabajadores por su cuenta según diversas características, 1993 y 1995

	Mujeres			Hombres			Mujeres			Hombres		
	1993	1995	%crec.	1993	1995	%crec.	1993	1995	%crec.	1993	1995	%crec.
Nivel de instrucción	100.0	100.0		100.0	100.0							
Sin instrucción	24.5	23.6	-3.9	23.9	21.0	-12.3						
Primaria incompleta	28.6	26.9	-5.8	38.5	33.4	-13.2						
Primaria completa	22.6	21.5	-4.7	17.8	20.6	15.5						
Capacitación para el trabajo	3.1	2.9	-6.5	0.6	0.5	-8.5						
1-3 años de secundaria	10.4	10.3	-1.1	9.5	12.6	33.3						
Subprofesional	5.2	7.3	39.7	1.8	1.9	4.2						
1-3 años de preparatoria	1.6	2.9	82.4	3.3	4.3	32.7						
Profesional medio y superior	4.0	4.5	11.0	4.6	5.7	24.0						
No especificado	0.0	0.2	100.0	0.1	0.0	-100.0						
Rama de actividad	100.0	100.0		100.0	100.0							
Actividades agropecuarias	9.0	6.4	-28.6	58.6	47.5	-19.1						
Actividades extractivas	0.0	0.0	0.0	0.3	0.3	-19.3						
Ind. de la transformación	19.5	9.3	-52.1	5.4	5.6	4.3						
Construcción	0.04	0.0	-100.0	3.7	5.2	38.8						
Comercio	42.4	55.4	30.6	14.1	17.1	21.8						
Servicios	29.0	28.8	-0.8	17.7	24.3	37.0						
Trabajadores en EUA	0.1	0.1	49.4	0.2	0.1	-33.1						
Ocupación Principal	100.0	100.0		100.0	100.0							
Profesionistas	1.5	1.7	12.8	1.6	1.8	15.5						
Técnicos y personal espec.	1.0	1.4	41.0	1.2	1.9	56.6						
Maestros y afines	1.0	0.7	-32.1	0.3	0.2	-16.2						
Trab. del arte	0.4	0.4	6.4	0.7	0.8	27.3						
Funcionarios y admores.	0.1	0.1	-16.5	0.2	0.2	2.3						
Oficinistas	0.3	0.1	-67.8	0.2	0.2	-15.1						
Vendedores y dependientes	31.3	44.1	40.9	9.6	10.3	8.1						
Vendedores ambulantes	13.3	13.6	2.1	5.5	8.3	50.3						
Empleados en servicios	8.4	9.5	12.9	2.8	3.0	7.2						
Trab. domésticos	11.8	9.3	-21.1	0.3	0.6	80.5						
Operadores de transporte	0.1	0.002	-95.9	3.3	4.1	24.0						
Protección y vigilancia	0.0	0.002	100.0	0.02	0.1	403.9						
Trab. agropecuarios	9.4	6.2	-33.4	58.8	47.4	-19.4						
Trab. industriales	21.4	12.8	-40.2	15.6	21.1	35.3						
Nivel de ingresos*	100.0	100.0		100.0	100.0							
Menos de 1 s.m.	49.0	52.4	6.9	38.8	31.4	-19.0						
De 1 hasta 2 s.m.	23.4	25.6	9.5	29.4	24.3	-17.4						
Más de 2 hasta 3 s.m.	10.8	7.8	-27.3	11.8	12.6	6.7						
Más de 3 hasta 5 s.m.	6.4	4.9	-22.8	8.2	8.6	5.1						
Más de 5 hasta 10 s.m.	3.0	2.4	-19.4	3.5	3.6	1.9						
Más de 10 s.m.	0.9	0.4	-51.9	1.6	1.6	0.8						
No recibe ingresos	0.0	2.0	100.0	0.0	11.6	100.0						
No especificado	6.5	4.4	-32.9	6.6	6.3	-5.2						
Prestaciones*	100.0			100.0								
Sin prestaciones	98.9			97.5								
Con prestaciones	1.1			2.5								
Sólo seguridad social	33.1			84.7								
Seguridad social y otras	1.5			9.3								
Sin seg. soc. pero con otras	65.4			5.8								
No especificado	0.0			0.2								
Duración de la jornada de trabajo*	100.0	100.0		100.0	100.0							
No trabajó la sem. de ref.	8.1	4.6	-43.4	6.0	5.1	-14.8						
Menos de 15 horas	23.7	23.5	-0.9	6.7	6.6	-1.4						
15 a 34 horas	28.8	30.3	5.3	21.8	18.1	-16.9						
35 a 48 horas	21.4	19.0	-11.1	39.5	39.4	-0.3						
Más de 48 horas	18.0	22.6	25.8	25.5	30.6	19.9						
No especificado	0.04	0.0	-100.0	0.5	0.1	-68.4						
Motivos para una jornada menor de 35 horas	100.0	100.0		100.0	100.0							
Horario normal	45.5	48.0	5.6	52.2	40.3	-22.7						
Razones de mercado	35.9	27.6	-23.2	31.3	34.9	11.6						
Razones personales	16.2	21.6	33.0	10.4	17.2	65.5						
Otros	2.4	2.8	16.8	6.1	7.5	22.8						
Motivos para una jornada mayor de 48 horas	100.0	100.0		100.0	100.0							
Horario normal	90.4	95.4	5.5	91.3	94.3	3.3						
Horas extras	0.05	0.0	-100.0	0.2	0.03	-84.2						
Exceso de trabajo	7.6			8.0								
Razones personales		3.8			4.9							
Otros	1.9	0.8	-56.3	0.6	0.9	54.9						
Tipo de local	100.0	100.0		100.0	100.0							
Sin local	69.4	74.1	6.8	78.7	79.8	1.5						
Ambulantes		9.1			5.7							
En su domicilio		55.1			25.3							
Puesto o tianguis		3.4			2.0							
Otro	8.7	6.5	-25.3	55.8	46.9	-19.3						
Con local	30.5	25.8	-15.5	21.1	20.1	-4.9						
Pequeños y vehículos	30.2	25.6	-15.1	21.1	19.1	-9.5						
Medianos y grandes	0.3	0.1	-64.4	0.05	1.0	1920.5						
Otros		0.1	-99.0		0.1	-99.8						
Trabajador en EUA.	0.1			0.2								
Condición de búsqueda*	100.0	100.0		100.0	100.0							
Sí buscó	1.1	3.4	200.4	4.1	7.5	81.5						
No buscó	98.9	96.6	-17.9	95.9	92.5	-3.7						
Para tener otro empleo	76.6	75.2	-1.8	78.9	75.8	-4.0						
Para cambiar de trabajo	23.4	24.8	5.8	21.1	24.2	14.8						
No buscó	98.6	96.5	-2.1	95.8	92.2	-3.7						
No especificado	0.3	0.1	-60.9	0.1	0.2	215.6						
Número de empleados donde trabaja	100.0			100.0								
1 persona		74.8			61.1							
2 a 5 personas		25.2			38.3							
6 a 10 personas		0.0			0.6							

Fuente: Cálculos propios con base en la Encuesta Nacional de Empleo, 1993 y 1995.

*Se excluye a los iniciadores de un próximo trabajo.

Trabajadoras(es) asalariadas(os)

1993

En este lugar del proceso productivo se encuentra el 54.3% de las mujeres ocupadas (5,473,343) y el 46.9% de los hombres (10,663,175). (Cuadros 95 y 96). Las mujeres que ocupan este lugar presentan un nivel de instrucción subprofesional en un mayor porcentaje (23.5%) (Cuadro 99). Los niveles de estudio que le siguen son secundaria, profesional medio y superior y primaria completa, los hombres presentan mayores porcentajes en secundaria, primaria completa y primaria incompleta. Percibieron ingresos de 1 hasta 2 salarios mínimos el 40.4% de las mujeres asalariadas, el 33.2% percibió más de 2 hasta 5, y el 16.1% menos de 1 salario mínimo. Ya que se incluye como asalariados a los funcionarios del gobierno, se puede decir que son una parte del 5.2% de mujeres que percibieron más de 5 salarios mínimos. En el caso de los hombres, se encuentra que un 38.2% ganó desde más de 2 hasta 5 s.m., un 37% ganó de 1 a 2 s.m. y casi el 10% más de 5 s.m.

Las ocupaciones principales que tienen estos trabajadores son, en el caso de las mujeres, en un porcentaje de 24.6% el de oficinistas, con un 16.7% el de trabajadoras domésticas y con 10.7% el de maestras y afines y 15% el de trabajadoras industriales. Los hombres se ubican también en esta última ocupación como agricultores y oficinistas. Las ramas de actividad donde los

trabajadores asalariados participan en su mayoría son servicios, industria y comercio, para el caso de las mujeres, y servicios, industria y actividades agropecuarias para los hombres.

En cuanto al tipo de local se encuentra que un 60.4% de las mujeres trabaja en establecimientos medianos y grandes al igual que el 57.1% de los hombres. Sus jornadas de trabajo se concentran en el horario de 35

a 48 horas. Cuentan con prestaciones el 72.5% de las mujeres y el 64.8% de los hombres. En general, las asalariadas tienen mejores condiciones que otras trabajadoras pero tampoco es alentadora su situación ya que el ingreso real está cayendo continuamente. El salario mínimo hacia 1993 era de \$13.06 (nuevos pesos) y el salario real de \$5,227.17 (pesos de 1988) tomando como base el salario mínimo promedio en 1988 de \$7,218.13 pesos.

1995

Para este año las mujeres tuvieron el mismo lugar, 54.3% y los hombres aumentaron a 49.3% (véase Cuadro 96). Con respecto al nivel de instrucción, son pequeños los cambios en la estructura porcentual en los asalariados comparado con 1993, y el nivel de ingreso se encuentra con cambios en el rango de menos de 1 s.m. y de 1 hasta 2 s.m., principalmente en el caso de los hombres quienes aumentaron 26.3% y 14.7% respectivamente y el rango de más de 2 hasta 5 disminuye de manera similar. En las mujeres también cambian estos porcentajes pero en menor medida. En cuanto a las ocupaciones que desempeñan, en ambos sexos no hay cambios relevantes y las ramas donde se ocupan señalan un aumento ligero en el porcentaje de mujeres asalariadas en los servicios y una disminución en la administración pública, una disminución en el porcentaje

de hombres asalariados en la construcción y un aumento en las actividades agropecuarias.

Ambos sexos aumentaron en las actividades extractivas. La mayoría cuentan con local, que fue principalmente mediano y grande. Su jornada de trabajo se ubicó en el horario de 35 a 48 horas y después, para las mujeres, el de 15 a 34 y, para los hombres el de más de 48 horas. Disminuyeron significativamente los que no trabajaron la semana de referencia. Los motivos que dieron las personas ocupadas en horarios menores de 35 horas fueron el de horario normal y, para los hombres, además el de razones de mercado.

Para quienes trabajaron más de 48 horas la razón principal fue el horario normal. La búsqueda de otro empleo se incrementó en el lado masculino 63.5%. La mitad de los trabajadores asalariados trabaja en establecimientos de más de 51 personas empleadas.

Cuadro 99

Distribución porcentual de las y los trabajadores asalariados según diversas características, 1993 y 1995

	Mujeres			Hombres			Mujeres			Hombres			
	1993	1995	%rec.	1993	1995	%rec.	1993	1995	%rec.	1993	1995	%rec.	
Nivel de instrucción	100.0	100.0		100.0	100.0		Duración de la jornada de trabajo*						
Sin instrucción	4.5	4.2	-7.0	6.9	6.6	-3.4	100.0	100.0		100.0	100.0		
Primaria incompleta	11.2	10.7	-4.5	16.2	17.1	5.3	No trabajó la sem. de ref.	4.7	2.4	-49.2	4.3	2.8	-34.5
Primaria completa	16.4	16.4	-0.1	21.3	20.4	-3.9	Menos de 15 horas	2.9	3.9	34.1	1.8	1.8	1.1
Capacitación para el trabajo	3.0	2.3	-23.8	0.6	0.4	-27.1	15 a 34 horas	20.3	22.6	11.0	10.8	11.1	2.6
1-3 años de secundaria	17.4	18.5	6.8	24.3	24.9	2.6	35 a 48 horas	56.1	54.6	-2.8	54.4	54.1	-0.6
Subprofesional	23.5	22.2	-5.7	6.7	5.3	-21.1	Más de 48 horas	15.8	16.5	4.8	27.6	29.9	8.3
1-3 años de preparatoria	7.6	7.5	-0.9	8.9	10.2	15.2	No especificado	0.2	0.1	-68.1	1.1	0.3	-72.4
Profesional medio y superior	16.5	18.3	10.7	15.2	15.0	-1.5	Motivos para una jornada menor de 35 horas						
Rama de actividad	100.0	100.0		100.0	100.0		100.0	100.0		100.0	100.0		
Actividades agropecuarias	2.4	2.4	2.5	13.8	16.8	22.4	Horario normal	78.4	82.6	5.4	54.3	52.1	-4.0
Actividades extractivas	0.1	0.4	279.1	1.0	1.6	63.8	Razones de mercado	3.4	2.2	-34.5	16.2	25.3	56.2
Ind. de la transformación	17.2	17.4	1.1	22.9	23.2	1.2	Razones personales	6.6	6.6	1.4	8.1	10.3	28.2
Construcción	1.1	0.8	-25.5	11.1	9.8	-11.4	Otros	11.7	8.5	-27.3	21.5	12.3	-42.8
Electricidad	0.2	0.2	-8.2	0.8	0.6	-26.9	Motivos para una jornada mayor de 48 horas						
Comercio	13.2	12.8	-2.8	12.5	11.2	-10.7	100.0	100.0		100.0	100.0		
Servicios	57.9	59.3	2.5	28.3	28.0	-1.3	Horario normal	86.5	95.3	10.1	86.8	93.6	7.8
Admon. pública y defensa	7.6	6.4	-16.8	8.0	7.9	-2.0	Horas extras	6.1	1.5	-74.9	6.6	2.9	-56.2
Trabajadores en EUA	0.2	0.2	-12.4	1.5	0.7	-49.9	Exceso de trabajo	6.9			6.4		
No especificado	0.1	0.1	1.1	0.1	0.2	144.9	Razones personales		3.2			3.5	
Ocupación Principal	100.0	100.0		100.0	100.0		Otros	0.5	0.02	-96.1	0.2	0.01	-93.6
Profesionistas	3.2	2.7	-13.1	3.4	3.0	-12.3	Tipo de local						
Técnicos y personal espec.	7.0	7.0	0.0	4.3	3.7	-13.8	100.0	100.0		100.0	100.0		
Maestros y afines	10.7	11.4	6.3	3.4	3.6	3.8	Sin local	20.1	19.7	-2.0	22.6	21.3	-5.8
Trab. del arte	0.6	0.4	-20.4	0.5	0.6	17.9	Ambulantes		0.3			0.3	
Funcionarios y admores.	1.6	1.8	11.9	2.8	2.9	4.5	En su domicilio		18.2			9.6	
Oficinistas	24.6	23.7	-3.6	10.7	9.4	-11.8	Puesto o tianguis		0.3			0.5	
Vendedores y dependientes	9.0	9.3	2.8	7.2	7.2	0.2	Otro	2.3	0.9		12.8	10.9	
Vendedores ambulantes	0.2	0.5	207.1	0.3	0.6	85.4	Con local	79.7	80.0	0.5	75.8	77.9	2.7
Empleados en servicios	8.7	8.4	-4.3	7.5	7.5	-0.3	Pequeños y vehículos	19.3	17.5	-9.0	18.8	16.0	-14.8
Trab. domésticos	16.7	16.9	1.0	1.2	0.9	-25.3	Medianos y grandes	60.4	62.5	3.5	57.1	61.9	8.5
Operadores de transporte	0.0	0.0	-87.2	4.7	5.4	12.8	Otros		0.2	-90.5		0.7	-94.8
Protección y vigilancia	0.4	0.4	16.5	4.2	4.8	14.2	Trabajador en EUA	0.2			1.5		
Trab. agropecuarios	2.3	2.2	-4.3	13.7	15.8	15.6	No especificado	0.1	0.04	-32.9	0.04	0.1	183.1
Trab. industriales	15.0	15.2	1.4	36.0	34.6	-4.0	Condición de búsqueda*						
No especificado	0.01	0.03	266.1	0.1	0.2	57.2	Sí buscó	100.0	300.0		100.0	300.0	
Nivel de ingresos*	100.0	100.0		100.0	100.0		Sí buscó	2.0	2.4	17.7	3.0	4.9	63.5
Menos de 1 s.m.	16.1	17.9	11.0	10.6	13.4	26.3	Para tener otro empleo	100.0	100.0		100.0	100.0	
De 1 hasta 2 s.m.	40.4	42.9	6.1	36.9	42.4	14.7	Para cambiar de trabajo	40.9	38.2	-6.6	48.0	53.1	10.6
Más de 2 hasta 3 s.m.	19.4	18.0	-7.0	23.2	19.9	-14.4	No buscó	59.1	61.8	4.6	52.0	46.9	-9.8
Más de 3 hasta 5 s.m.	13.8	12.0	-13.1	15.0	12.1	-19.6	No especificado	97.9	97.6	-0.4	96.9	94.9	-2.1
Más de 5 hasta 10 s.m.	5.2	5.5	6.5	7.1	6.4	-9.3	Número de empleados donde trabaja						
Más de 10 s.m.	0.9	1.0	15.1	2.5	2.6	3.5	100.0				100.0		
No especificado	4.2	2.6	-37.1	4.6	3.3	-29.3	1 persona		10.2			0.5	
Prestaciones*	100.0			100.0			2 a 5 personas		21.2			27.6	
Sin prestaciones	27.5			35.2			6 a 10 personas		5.4			8.6	
Con prestaciones	72.5			64.8			11 a 15 personas		3.1			3.8	
Sólo seguridad social	100.0			100.0			16 a 50 personas		8.3			10.8	
Seguridad social y otras	5.3			10.6			51 y más personas		51.4			46.4	
Seguridad social y otras	84.5			82.3			No especificado		0.4			2.2	
Sin seg. soc. pero con otras	9.7			6.5									
No especificado	0.5			0.5									

Fuente: Cálculos propios con base en la Encuesta Nacional de Empleo, 1993 y 1995.

* Se excluye a los iniciadores de un próximo trabajo.

Trabajadoras(es) a destajo

1993

Este tipo de trabajadores representan al 6% de la población ocupada en 1993. Las mujeres con esta característica son el 4.2% y los hombres el 5.4% (Cuadro 96). Los niveles de instrucción que presentan son básicamente de primaria completa y secundaria. La primaria incompleta se presenta en un 21.5% de los hombres y 15.9% de las mujeres (Cuadro 100). En lo que se refiere al nivel de ingresos se puede observar que para casi la mitad de las mujeres son menores a 1 s.m., situación contrastante en relación a los hombres, quienes perciben desde más de 2 y hasta 5 s.m. el 39.1%, y de 1

hasta 2 s.m. el 28.5%. Esta situación habla de condiciones seriamente desfavorables para las mujeres que trabajan a destajo, quienes, como se observa en el Cuadro 100, se desempeñan como vendedoras dependientes (41.3%) y trabajadoras industriales (31.6%), principalmente. En el caso de los hombres, se encuentran trabajando como operadores de transporte (28.7%), trabajadores industriales obreros (34.9%) y vendedores dependientes (15%). Lo anterior habla de su participación en las siguientes actividades económicas: comercio, industria y servicios. El mayor porcentaje

de trabajadores a destajo se encuentra en las ramas industrial textil, vestido, cuero y calzado, donde existen una gran cantidad de mujeres laborando en graves condiciones de explotación. Situación que se presenta en transportes y comunicaciones para los hombres. Los establecimientos donde laboran son, del lado de las mujeres, medianos y grandes y, de los hombres, pequeños y vehículos. Resalta la jornada de los hombres concentrada en un horario de 49 a más horas para el 34.1% de los trabajadores. En el caso de las mujeres se halla que el 34.7% trabaja entre 15 y 34 horas.

1995

Dentro de esta categoría de trabajadores se encontró el 3.7% de las mujeres y el 7.6% de los hombres en 1995. En cuanto al nivel de instrucción se encuentra que aumentaron las mujeres sin instrucción y con primaria incompleta, y disminuyeron las que cuentan con primaria completa, subprofesional y profesional. Los hombres mantuvieron una estructura porcentual similar a 1993.

El nivel de ingreso femenino se ve afectado en el rango de más de 2 hasta 5 s.m. que bajó 3 puntos, mismos que aumentaron en el de menos de 1 s.m. El masculino disminuyó en 9 puntos en el mismo rango

de más de 2 hasta 5, y se incrementó en el de 1 hasta 2 s.m. Las ocupaciones de los trabajadores a destajo aumentaron sus porcentajes en la de vendedoras y dependientes, y disminuyeron en vendedoras ambulantes y trabajadoras industriales. En los hombres aumentó notablemente en los trabajadores agropecuarios y disminuyó en los industriales. Las ramas donde se ubica la mayor parte de las mujeres trabajadoras a destajo son comercio, industria y servicios, y los hombres se encuentran principalmente en servicios; resalta el incremento de 322.7% de estos trabajadores en las actividades agropecuarias.

Cuentan en su mayoría con local (ver 1993) mediano o grande aunque también hay un gran porcentaje de hombres que desarrollan su trabajo en vehículos. La jornada de trabajo femenina disminuyó en el rango de 15 a 34 horas y aumentó significativamente en el de menos de 15 horas. La masculina aumentó en el de 49 a más horas. Sus motivos para trabajar menos de 35 horas semanales son horario normal y razones de mercado y para trabajar más de 48 horas es el horario normal. En 1995 buscaron trabajo el 4.9% de las mujeres y el 9.2% de los hombres. Es decir, hubo un aumento, pero sobre todo en el lado femenino (110.3%).

Cuadro 100

Distribución porcentual de las y los trabajadores a destajo, según diversas características, 1993 y 1995

	Mujeres			Hombres			Mujeres			Hombres		
	1993	1995	%crec.	1993	1995	%crec.	1993	1995	%crec.	1993	1995	%crec.
Nivel de instrucción	100.0	100.0		100.0	100.0							
Sin Instrucción	6.6	10.1	53.2	5.8	6.7	13.9						
Primaria incompleta	15.9	20.5	29.6	21.5	21.0	-2.3						
Primaria completa	30.8	27.5	-10.7	23.0	23.9	3.6						
Capacitación para el trabajo	2.8	2.6	-4.0	0.9	0.5	-43.1						
1-3 años de secundaria	19.3	17.7	-8.6	26.7	28.0	5.0						
Subprofesional	10.9	8.8	-18.9	4.5	3.5	-22.5						
1-3 años de preparatoria	4.7	5.8	23.5	10.3	10.3	0.3						
Profesional medio y superior	9.0	6.9	-24.1	7.1	6.2	-13.6						
No especificado	0.0	0.0	0.0	0.2	0.0	-100.0						
Rama de actividad	100.0	100.0		100.0	100.0							
Actividades agropecuarias	0.5	5.9	1199.6	1.4	13.9	901.1						
Actividades extractivas	0.0	0.0	0.0	1.6	0.0	-99.7						
Ind. de la transformación	39.8	33.2	-16.5	18.7	15.9	-14.8						
Construcción	0.2	0.6	129.3	9.3	7.7	-17.2						
Electricidad	0.0	0.0	0.0	0.0	0.0	-100.0						
Comercio	35.9	39.5	10.1	18.8	15.9	-15.3						
Servicios	23.1	20.6	-11.0	48.6	45.3	-6.9						
Admón. pública y defensa	0.3	0.2	-43.9	0.4	0.4	18.4						
Trabajadores en EUA	0.2	0.01	-93.1	1.0	0.6	-42.9						
No especificado	0.0	0.0	0.0	0.2	0.3	47.7						
Ocupación Principal	100.0	100.0		100.0	100.0							
Profesionistas	0.4	1.0	157.9	0.8	0.5	-42.8						
Técnicos y personal espec.	0.5	0.9	64.6	1.4	0.9	-31.4						
Maestros y afines	0.7	1.3	75.2	0.2	0.2	27.8						
Trab. del arte	0.9	0.4	-53.1	3.2	1.6	-49.4						
Funcionarios y admores.	0.3	0.3	-20.9	0.3	0.4	47.0						
Oficinistas	4.3	1.8	-57.4	3.6	4.2	17.3						
Vendedores y dependientes	41.3	44.3	7.3	15.0	12.9	-13.9						
Vendedores ambulantes	7.2	3.9	-45.8	2.3	3.0	30.0						
Empleados en servicios	5.1	6.2	22.2	5.6	5.6	0.1						
Trab. domésticos	6.5	7.3	11.9	0.6	0.1	-85.8						
Operadores de transporte	0.01	0.0	-100.0	28.7	30.8	7.3						
Protección y vigilancia	0.0	0.0	0.0	0.3	0.2	-45.7						
Trab. agropecuarios	1.2	5.5	365.8	3.1	13.3	322.7						
Trab. industriales	31.6	27.1	-14.1	34.9	26.4	-24.3						
No especificado	0.0	0.0	0.0	0.1	0.0	-100.0						
Nivel de ingresos*	100.0	100.0		100.0	100.0							
Menos de 1 s.m.	48.6	51.9	6.8	16.5	17.1	3.6						
De 1 hasta 2 s.m.	25.5	26.2	3.0	28.5	41.2	44.3						
Más de 2 hasta 3 s.m.	10.5	8.3	-21.3	21.3	18.9	-11.2						
Más de 3 hasta 5 s.m.	5.7	4.8	-16.6	17.8	11.4	-35.7						
Más de 5 hasta 10 s.m.	5.0	2.8	-43.4	5.9	5.1	-13.7						
Más de 10 s.m.	0.7	1.3	87.3	1.8	2.0	10.9						
No especificado	4.0	4.7	16.4	8.2	4.3	-47.4						
Prestaciones*	100.0			100.0								
Sin prestaciones	77.5			69.0								
Con prestaciones	22.5			31.0								
Sólo seguridad social	31.0			26.3								
Seguridad social y otras	54.5			56.8								
Sin seg. soc. pero con otras	13.1			15.0								
No especificado	1.3			1.8								
Duración de la jornada de trabajo*	100.0	100.0		100.0	100.0							
No trabajó la sem.de ref.	8.2	4.0	-50.5	7.4	5.2	-29.8						
Menos de 15 horas	21.5	30.7	43.2	5.7	5.9	2.8						
15 a 34 horas	34.7	31.7	-8.7	15.4	16.2	5.1						
35 a 48 horas	25.9	25.9	0.0	34.9	32.1	-8.0						
Más de 48 horas	9.8	7.7	-22.0	34.1	40.2	17.7						
No especificado	0.0	0.0	0.0	2.5	0.5	-80.2						
Motivos para una jornada menor de 35 horas	100.0	100.0		100.0	100.0							
Horario normal	40.3	53.7	33.4	32.6	49.3	51.5						
Razones de mercado	31.5	27.5	-12.7	49.2	34.1	-30.7						
Razones personales	24.3	16.9	-30.7	11.6	11.5	-1.1						
Otros	3.8	1.9	-51.2	6.6	5.1	-23.3						
Motivos para una jornada mayor de 48 horas	100.0	100.0		100.0	100.0							
Horario normal	58.2	96.5	66.0	77.7	87.0	11.9						
Horas extras	2.6	1.2	-54.7	0.3	0.2	-54.8						
Exceso de trabajo	39.3			21.4								
Razones personales		1.9				12.8						
Otros	0.0	0.4	100.0	0.6	0.01	-97.9						
Tipo de local	100.0	100.0		100.0	100.0							
Sin local	30.1	22.2	-26.2	20.9	21.5	2.7						
Ambulantes		0.9			1.5							
En su domicilio		18.9			13.4							
Puesto o tianguis		0.0			0.4							
Otro		2.4			6.2							
Con local	69.7	77.8	11.5	78.0	77.8	-0.2						
Pequeños y vehículos	18.3	22.0	19.9	41.7	38.5	-7.8						
Medianos y grandes	51.4	55.8	8.6	36.2	39.3	8.5						
Otros	0.0	0.01	0.0	0.0	0.5	0.0						
Trabajador en EUA	0.2		-100.0	1.0		-100.0						
No especificado	0.0	0.0	0.0	0.1	0.2	72.6						
Condición de búsqueda*	100.0	100.0		100.0	100.0							
Sí buscó	2.3	4.9	110.3	5.6	9.2	62.6						
Para tener otro empleo	38.8	38.9	0.3	51.4	40.1	-22.0						
Para cambiar de trabajo	61.2	61.1	-0.2	48.6	59.9	23.2						
No buscó	97.7	95.1	-2.6	94.4	90.7	-3.9						
No especificado	0.0	0.0	0.0	0.0	0.2	100.0						
Número de empleados donde trabaja	100.0			100.0								
1 persona		6.1			1.1							
2 a 5 personas		20.9			47.7							
6 a 10 personas		8.4			12.8							
11 a 15 personas		4.9			6.0							
16 a 50 personas		9.1			10.9							
51 y más personas		47.2			20.0							
No especificado		3.5			1.5							

Fuente: Cálculos propios con base en la Encuesta Nacional de Empleo, 1993 y 1995.

* Se excluye a los iniciadores de un próximo trabajo.

Trabajadoras(es) sin pago 1993

En este lugar se encuentra el 17.7% de las mujeres ocupadas en 1993 y el 12.2% de los hombres (Cuadro 96). Aunque un porcentaje significativo de ellos cuenta con secundaria, que para una parte de la población ocupada le ha significado obtener un ingreso, a estos trabajadores los ligan muchas veces sus lazos familiares,

por lo que no obtienen remuneración alguna por su trabajo. Se encuentran desempeñando funciones de agricultoras y vendedoras en el caso de las mujeres y de agricultores para el 79.7% de los hombres (Cuadro 101). De acuerdo con esto, se ubican en las actividades económicas de comercio y agricultura.

Estuvieron laborando en locales pequeños y vehículos y "otros" las mujeres, y principalmente en "otros" los hombres. Sus jornadas fueron de 15 a 34 horas para el 34.6% de las mujeres y de 35 a 48 horas para el 33.6% de los hombres. No tuvieron prestaciones y, a pesar de estas condiciones, no buscaron otro trabajo.

Cuadro 101

Distribución porcentual de las y los trabajadores sin pago según diversas características, 1993 y 1995

	Mujeres			Hombres			Mujeres			Hombres		
	1993	1995	%crec.	1993	1995	%crec.	1993	1995	%crec.	1993	1995	%crec.
Nivel de instrucción	100.0	100.0		100.0	100.0							
Sin instrucción	17.8	22.7	27.2	7.9	6.3	-20.4						
Primaria incompleta	24.7	26.0	5.3	30.9	26.9	-12.8						
Primaria completa	26.4	22.8	-13.5	28.6	26.1	-8.6						
Capacitación para el trabajo	1.0	0.6	-44.0	0.0	0.1	254.5						
1-3 años de secundaria	17.1	16.2	-4.8	24.6	29.0	18.1						
Subprofesional	4.4	4.9	10.3	0.7	1.2	70.3						
1-3 años preparatoria	6.0	4.2	-28.7	5.3	6.3	18.6						
Profesional medio y superior	2.7	2.6	-2.1	1.9	3.8	104.5						
No especificado	0.0	0.0	0.0	0.1	0.1	107.3						
Rama de actividad	100.0	100.0		100.0	100.0							
Actividades agropecuarias	43.7	43.9	0.5	79.7	73.3	-8.1						
Actividades extractivas	0.0	0.6	100.0	0.4	0.4	-6.2						
Ind. de la transformación	8.1	6.5	-20.5	3.1	4.3	38.3						
Construcción	0.1	0.0	-79.5	0.9	0.8	-12.1						
Comercio	37.8	38.0	0.5	11.4	14.6	28.4						
Servicios	10.3	10.9	6.1	4.4	6.5	47.1						
Admón. pública y defensa	0.0	0.1	297.3	0.0	0.1	798.2						
Ocupación Principal	100.0	100.0		100.0	100.0							
Profesionistas	0.1	0.1	34.6	0.02	0.1	467.2						
Técnicos y personal espec.	0.4	0.8	83.5	0.05	0.4	797.9						
Maestros y afines	0.2	0.1	-64.0	0.00	0.00	198.0						
Trab. del arte	0.02	0.1	475.5	0.02	0.1	443.2						
Funcionarios y admores.	0.3	0.1	-57.4	0.03	0.2	692.1						
Oficinistas	2.5	2.3	-7.8	0.7	0.5	-32.7						
Vendedores y dependientes	34.1	34.2	0.2	9.9	11.3	13.6						
Vendedores ambulantes	4.3	6.0	38.9	1.2	2.8	145.2						
Empleados en servicios	4.8	3.9	-18.9	1.6	3.1	92.7						
Trab. domésticos	0.7	0.7	0.9	0.04	0.2	391.2						
Operadores de transporte	0.0	0.0	0.0	0.2	0.6	316.2						
Protección y vigilancia	0.0	0.0	0.0	0.02	0.1	167.8						
Trab. agropecuarios	43.6	42.9	-1.5	79.7	72.9	-8.5						
Trab. industriales	9.1	8.9	-2.6	6.6	7.6	16.1						
Prestaciones*	100.0			100.0								
Sin prestaciones	100.0			99.6								
Con prestaciones	0.0			0.4								
Sólo seguridad social	100.0			100.0								
Seguridad social y otras	0.0			0.0								
Sin seg. soc. pero con otras	0.0			17.8								
Duración de la jornada de trabajo	100.0	100.0		100.0	100.0							
No trabajó la sem.de ref.	4.8	3.1	-36.8	3.3	2.3	-31.1						
Menos de 15 horas	24.0	27.7	15.7	13.1	15.5	17.9						
15 a 34 horas	34.6	34.2	-1.0	32.8	27.9	-15.1						
35 a 48 horas	25.2	22.0	-12.6	33.6	36.4	8.3						
Más de 48 horas	10.8	12.9	19.8	16.7	17.8	6.8						
No especificado	0.7	0.1	-84.5	0.4	0.1	-73.3						
Motivos para una jornada menor de 35 horas	100.0	100.0		100.0	100.0							
Horario normal	51.4	48.1	-6.5	58.6	38.5	-34.4						
Razones de mercado	8.7	7.9	-9.6	12.7	6.8	-46.6						
Razones personales	33.1	41.9	26.7	20.4	47.5	132.6						
Otros	6.8	2.1	-68.6	8.3	7.3	-11.7						
Motivos para una jornada mayor de 48 horas	100.0	100.0		100.0	100.0							
Horario normal	97.8	89.1	-9.0	91.9	93.8	2.1						
Exceso de trabajo	2.1			8.1								
Razones personales		5.6			5.3							
Otros	0.04	5.3	100.0	0.0	0.8	100.0						
Tipo de local	100.0	100.0		100.0	100.0							
Sin local	66.8	66.4	-0.4	82.8	80.8	-2.4						
Ambulantes		3.6			2.0							
En su domicilio		16.3			6.6							
Puesto o tianguis		3.3			1.4							
Otro	42.9	43.2		77.5	70.8							
Con local	43.1	33.6	-22.0	17.3	19.2	11.4						
Pequeños y vehículos	41.5	31.0	-25.5	16.2	15.3	-5.5						
Medianos y grandes	1.6	2.7	70.2	1.0	3.9	273.6						
Otros		0.003	-100.0		0.002	-100.0						
Condición de búsqueda*	100.0	100.0		100.0	100.0							
Sí buscó	1.4	2.0	41.5	3.1	4.2	33.5						
Para tener otro empleo	19.9	72.6	265.3	60.2	68.5	13.8						
Para cambiar de trabajo	80.1	27.4	-65.8	39.8	31.5	-20.8						
No buscó	98.6	98.0	-0.6	96.7	95.7	-1.1						
No especificado	0.03	0.04	44.9	0.1	0.1	-2.9						
Número de empleados donde trabaja	100.0			100.0								
1 persona		0.4			1.1							
2 a 5 personas		92.3			92.4							
6 a 10 personas		6.0			5.3							
11 a 15 personas		0.2			0.1							
16 a 50 personas		0.4			0.2							
51 y más personas		0.6			0.8							
No especificado		0.1			0.0							

Fuente: Cálculos propios con base en la Encuesta Nacional de Empleo, 1993 y 1995.

* Se excluye a los iniciadores de un próximo trabajo.

Gráfica 62

Porcentaje de trabajadores familiares, por ocupación, 1995

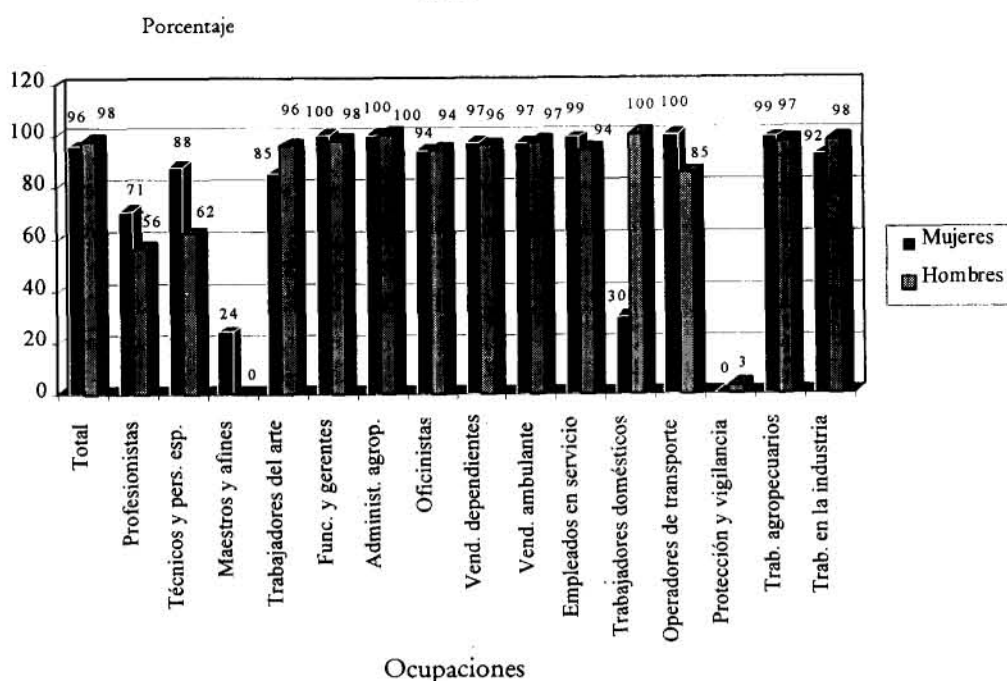

Fuente: Elaboración propia con base en la *Encuesta Nacional de Empleo*, 1995.

1995

Las mujeres que no perciben ingresos al desarrollar sus actividades laborales representaron el 18.3% de las mujeres ocupadas en 1995 y los hombres el 10.6% (Cuadro 96). Cabe señalar que esta situación de trabajadores sin pago habla principalmente de los familiares que realizan una labor como mero "apoyo" a la familia, como puede observarse en la Gráfica 62. Sin embargo, se encuentran personas que no siendo familiares también apoyan sin retribución alguna. Para 1995 el 97.8% de los trabajadores sin pago eran familiares y el 2.2% no lo eran. Esta categoría tiene un incremento para el caso femenino, pero para el masculino es una disminución con respecto a 1993 (Cuadro 95 y 96).

En relación al nivel de instrucción femenino, se observa que dentro de esta categoría de

trabajadores aumentó el porcentaje de quienes no cuentan con instrucción y tienen primaria incompleta. En el caso masculino disminuyeron los porcentajes en los rangos de menor instrucción y aumentaron los de mediana y alta instrucción, estos últimos en menor medida (Cuadro 101). Las trabajadoras sin pago son principalmente trabajadoras agropecuarias, vendedoras dependientes y, en menor proporción, trabajadoras industriales. Los hombres que no percibieron ingresos son trabajadores agropecuarios quienes disminuyeron su participación en 7 puntos que se añadieron entre los trabajadores industriales, los vendedores dependientes, los ambulantes y los empleados en servicios. Las ramas donde se encuentran son actividades agropecuarias, comercio y servicios. La mayoría se

encuentra sin local y sus jornadas están en los horarios de 15 a 34 horas para las mujeres y de 35 a 48 horas para los hombres, rango que aumentó 8.3%, continúan las mujeres con horarios de menos de 15 horas y de 35 a 48 horas, las jornadas masculinas que siguen son las de 15 a 34 y de 49 a más horas. La jornada que más aumentó para las mujeres fue la de más de 48 horas. Los motivos para una jornada menor a 35 horas fueron principalmente horario normal y razones personales, el de una jornada mayor de 48 horas es el horario normal. La búsqueda de otro trabajo es similar a las anteriores categorías de trabajadores, de 2 y 4.2% para mujeres y hombres, respectivamente, pero hubo aumento de 41.5% y 33.5%, respectivamente, que trabajan en lugares donde se encuentran de 2 a 5 empleados.

Gráfica 63

Índice de feminidad de los trabajadores sin pago, por rama de actividad económica, 1993-1995

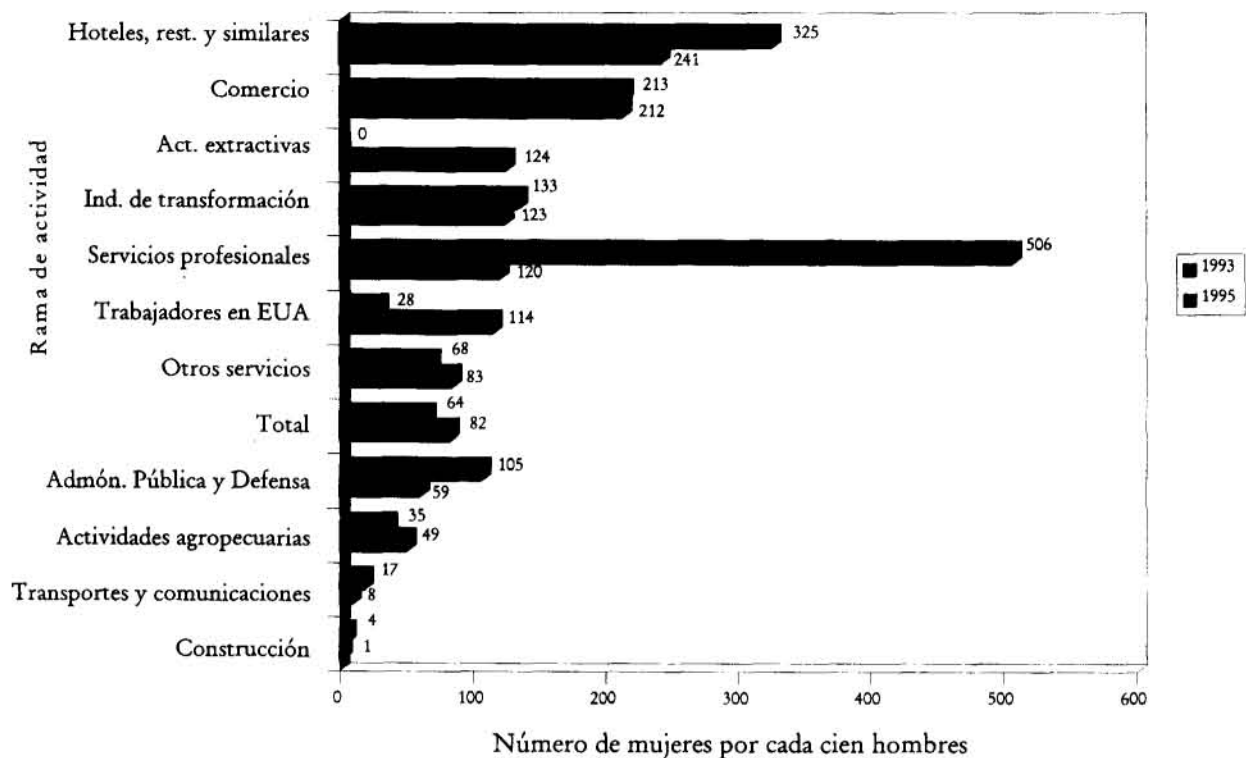

Fuente: Elaboración propia con base en la *Encuesta Nacional de Empleo*, 1993 y 1995.

Conclusiones

En este apartado se muestran las diferencias de clase en la sociedad. La desventaja económica (ingresos) y social (instrucción, ocupación) que tienen los trabajadores en comparación con los empleadores, y además muestra los segmentos que se forman dentro de las clases, como es el caso de estos últimos entre quienes se puede observar que

sólo una mínima parte son afortunados.

Asimismo, entre los trabajadores asalariados se encuentran los que cuentan con altos niveles de ingresos ya que forman parte del grupo de funcionarios gubernamentales quienes perciben remuneraciones más arriba de 50 salarios mínimos.

El crecimiento de las trabajadoras por su cuenta está vinculado a una situación de flexibilidad necesaria para las mujeres quienes tienen, además las responsabilidades domésticas. En el caso de los hombres no se presenta, sino, al contrario, en él crece la responsabilidad de obtener mayores ingresos, aumentando la jornada de trabajo.

Capítulo 10

Nivel de ingresos

Esta característica habla de la distribución de la riqueza en la sociedad y su análisis se basa en el salario mínimo como unidad establecida en nuestro país. Los siguientes cuadros muestran la gran desigualdad en la obtención de los recursos económicos que les permiten a las personas la satisfacción de sus necesidades. El salario en México se ha caracterizado por tener un nivel bajo, causado principalmente por la constante presencia de un gran ejército industrial de reserva. Principalmente con la llegada de la crisis de 1994, el desempleo alcanza graves niveles repercutiendo en el nivel de ingreso de la población, como puede observarse en los cuadros correspondientes al año 1995. Con el fin de ubicar a la unidad salario mínimo en su figura real anotaremos que para 1993 éste se encontraba en 13.06 pesos diarios y para 1995 en 18.43 pesos (son promedios nacionales).¹ En términos reales el índice del salario mínimo, tomando 1988 igual a 100, era, en 1993, 72.0 y en 1995, 58.2. Estos datos muestran el grave deterioro que ha tenido el pago al trabajo en los últimos 8 años.

Según las cifras comparativas 1993-1995 (Cuadros 102 y 103), puede observarse que en este periodo creció la población que percibió menos de 1 s.m., disminuyó la de 2 hasta 5 y creció la de más de 5 s.m. También puede observarse que son las mujeres quienes en mayor parte se encuentran dentro del nivel de ingresos de menos de

1 s.m. y de quienes no reciben ingresos. Además, tienen menor participación dentro de los niveles de más de 3 a 5, más de 5 hasta 10 y más de 10 s.m., ya sea por la gran discriminación que hay en el campo, así como por las ocupaciones marginales que se le ofrecen (vendedoras dependientes de manera primordial).

Las mujeres, hasta este periodo, continúan con una gran desventaja en el ámbito económico, no sólo como trabajadoras, sino como mujeres, ya que el género recubre las diferentes categorías económicas laborales (jornada de trabajo, posición en el trabajo, disponibilidad de una ocupación secundaria, ocupación). Comparten una situación adversa con los hombres, pero al añadir su condición de género, el resultado es trágico. Para 1995 los ingresos de hombres y mujeres se vieron

mermados a causa de la crisis económica que ya se ha mencionado en capítulos anteriores. Son principalmente mujeres las que aumentaron su participación en los rangos más bajos de ingreso: menos de 1 s.m., de 1 hasta 2, y no recibe ingresos, y la disminuyeron en los altos. El caso masculino habla de una situación diferente, pues los rangos donde aumenta su participación es en el de 1 a 2 s.m., en el de no recibe ingresos y ligeramente en los rangos de 5 a 10 y más de 10 s.m., disminuye en el de menos de 1 s.m.

Esto es una distribución que habla de algunas oportunidades masculinas para obtener mejores remuneraciones al trabajo, lo cual no se presenta en las mujeres. Un análisis de la participación laboral de las mujeres desde la perspectiva del nivel de ingresos, habla de lo siguiente.

Gráfica 64

Índice de feminidad de la población ocupada, por nivel de ingresos, 1993 y 1995

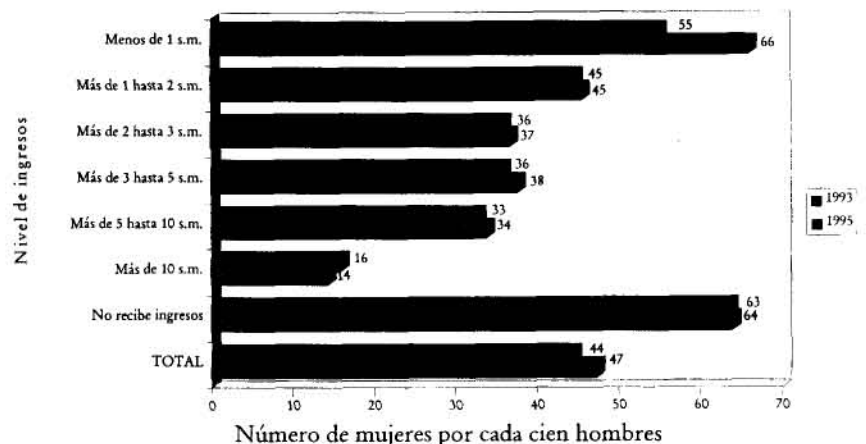

Fuente: Elaboración propia con base en la Encuesta Nacional de Empleo, 1993 y 1995.

Cuadro 102

Crecimiento de la población ocupada* femenina y masculina por nivel de ingresos, 1991-1995

Nivel de ingresos	Total			Mujeres			Hombres		
	1991	1993	% crec.	1991	1993	% crec.	1991	1993	% crec.
Total	30,269,862	32,584,838	7.6	9,185,158	9,999,347	8.9	21,084,704	22,585,491	7.1
Menos de 1 s.m.	5,514,562	6,186,938	12.2	1,915,309	2,191,439	14.4	3,599,253	3,995,499	11.0
Menos del 25% de 1 s.m.	558,151	930,740	66.8	288,219	438,752	52.2	269,932	491,988	82.3
Del 25% hasta el 50% de 1 s.m.	1,309,527	1,654,094	26.3	436,462	532,401	22.0	873,065	1,121,693	28.5
Más del 50% y hasta menos de 1 s.m.	3,646,884	3,602,104	-1.2	1,190,628	1,220,286	2.5	2,456,256	2,381,818	-3.0
De 1 hasta 2 s.m.	10,826,471	9,281,366	-14.3	3,279,431	2,862,439	-12.7	7,547,040	6,418,927	-14.9
Más de 2 hasta 3 s.m.	4,854,692	5,149,523	6.1	1,404,989	1,357,476	-3.4	3,449,703	3,792,047	9.9
Más de 3 hasta 5 s.m.	2,593,222	3,589,234	38.4	592,887	943,911	59.2	2,000,335	2,645,323	32.2
Más de 5 hasta 10 s.m.	1,217,598	1,607,171	32.0	191,322	395,721	106.8	1,026,276	1,211,450	18.0
Más de 10 s.m.	465,588	644,053	38.3	52,596	88,195	67.7	412,992	555,858	34.6
No recibe ingresos	3,707,226	4,517,847	21.9	1,536,859	1,753,774	14.1	2,170,367	2,764,073	27.4
No especificado	1,090,503	1,608,706	47.5	211,765	406,392	91.9	878,738	1,202,314	36.8

Fuente: INEGI-STyP, Encuesta Nacional de Empleo, 1991, 1993 y 1995 y cálculos propios.

*Se excluye a los iniciadores de un próximo trabajo.

Cuadro 103

Distribución porcentual de la población ocupada* femenina y masculina por nivel de ingresos, 1991-1995

Nivel de ingresos	Total			Mujeres			Hombres									
	1991	1993	% crec.	1991	1993	% crec.	1991	1993	% crec.	1995	% crec.	1991	1993	% crec.	1995	% crec.
Total	100.0	100.0		100.0	100.0		100.0	100.0		100.0	100.0	100.0	100.0	100.0		
Menos de 1 s.m.	18.2	19.0	4.2	19.1	0.4	20.9	21.9	5.1	23.6	7.8	17.1	17.7	3.6	16.9	-4.4	
Menos del 25% de 1 s.m.	1.8	2.9	54.9			3.1	4.4	39.8			1.3	2.2	70.2			
Del 25% hasta el 50% de 1 s.m.	4.3	5.1	17.3			4.8	5.3	12.0			4.1	5.0	19.9			
Más del 50% y hasta menos de 1 s.m.	12.0	11.1	-8.2			13.0	12.2	-5.9			11.6	10.5	-9.5			
De 1 hasta 2 s.m.	35.8	28.5	-20.4	31.0	8.8	35.7	28.6	-19.8	30.2	5.5	35.8	28.4	-20.6	31.4	10.3	
Más de 2 hasta 3 s.m.	16.0	15.8	-1.5	14.4	-8.7	15.3	13.6	-11.2	12.1	-11.1	16.4	16.8	2.6	15.5	-7.5	
Más de 3 hasta 5 s.m.	8.6	11.0	28.6	9.5	-13.9	6.5	9.4	46.2	8.1	-14.4	9.5	11.7	23.5	10.1	-13.4	
Más de 5 hasta 10 s.m.	4.0	4.9	22.6	5.0	1.3	2.1	4.0	90.0	3.9	-0.7	4.9	5.4	10.2	5.5	2.6	
Más de 10 s.m.	1.5	2.0	28.5	2.1	4.7	0.6	0.9	54.0	0.8	-8.7	2.0	2.5	25.6	2.7	8.3	
No recibe ingresos	12.2	13.9	13.2	15.3	10.0	16.7	17.5	4.8	18.6	5.8	10.3	12.2	18.9	13.7	12.0	
No especificado	3.6	4.9	37.0	3.7	-24.5	2.3	4.1	76.3	2.7	-32.5	4.2	5.3	27.7	4.2	-21.3	

Fuente: Cálculos propios con datos de la Encuesta Nacional de Empleo, 1991, 1993 y 1995.

*Se excluye a los iniciadores de un próximo trabajo.

Menos de un salario mínimo

1993

Las trabajadoras que percibieron en 1993 menos de 1 s.m., fueron el 21.9% del total de mujeres ocupadas (Cuadro 103), y se encontraban ubicadas en las ramas de actividad de la industria (22.8%), el comercio (25.2%) y los servicios (42.3%) (Cuadro 104). Para el caso de los hombres (17.7% del personal ocupado masculino) se encuentra que estaban ubicados en las actividades agropecuarias (65.7%), principalmente y casi un 10% estaba en el comercio, y 13.7% en los servicios. Las mujeres se desempeñaban como empleadas en servicios y

trabajadoras domésticas el 33.6%, como trabajadoras agropecuarias e industriales el 30.9%, y como comerciantes y vendedoras el 28.1%. Los hombres eran trabajadores agropecuarios e industriales (79.5%); y comerciantes y vendedores (8.4%). El nivel de instrucción femenino era de primaria y sin instrucción, principalmente, así como de secundaria para el 15%. El masculino estaba entre primaria y sin instrucción. Contaban con prestaciones el 14.7% de las mujeres y sólo buscó trabajo el 1.9%. En el

caso masculino el 8.3% contó con prestaciones y sólo buscó otro empleo el 4.1%. Los horarios femeninos se encontraban en los rangos de menos de 15 horas para el 27.2%, de 15 a 24 horas para el 21.4% y de 40 a 48 horas para el 17.4%. Los hombres trabajaron de 40 a 48 horas el 31.2%, de 15 a 24 horas el 15.3% y menos de 15 horas el 11.1%. La mitad de ellas eran trabajadoras por su cuenta y un 40.1% trabajadoras asalariadas. El 9.2% era trabajadoras a destajo. El 63.1% de los trabajadores fueron por su cuenta, y el 28% trabajadores asalariados.

1995

Las mujeres que se encontraron dentro de este nivel de ingresos en 1995 era el 23.6% de la población ocupada femenina y los hombres el 16.9% de la población ocupada masculina (Cuadro 103). Es decir ellas aumentaron 16.0% mientras que ellos disminuyeron 3.4% (Cuadro 102). Las ocupaciones en las que se presenta este nivel de ingresos son la de vendedoras dependientes (que junto a las ambulantes incrementaron su participación en este rango con respecto a 1993), la de trabajadoras domésticas y la de trabajadoras industriales, en el caso de los hombres son la de trabajadores agropecuarios e

industriales, principalmente (Cuadro 104). En cuanto al nivel de instrucción se observa que disminuyó la participación de quienes cuentan con primaria y aumentó en otros grados, principalmente en secundaria por el lado de los hombres y profesional por el de las mujeres. La mayoría de los trabajadores con estas percepciones se encuentran sin prestaciones. El 4% de mujeres y el 9.8% de hombres sí buscaron otro empleo. Es decir hay un aumento del 116.2% y 139.6%, respectivamente.

La jornada femenina de trabajo se desarrolló dentro de horarios menores a las 24 horas y, en menor medida, de 40 a 48

horas (13.5%); la masculina se llevó a cabo dentro del horario de 40 a 48 horas básicamente, lo cual permite observar que las horas de trabajo no pueden ser justificación para que exista un ingreso tan bajo. En la posición en el trabajo, por el lado de las mujeres se observa que la estructura porcentual es similar a la de 1993 y sólo en el caso de los hombres con este nivel de ingreso se aprecia una disminución importante de los trabajadores por su cuenta y un aumento de los asalariados. Su disponibilidad para una ocupación secundaria se incrementa en relación a la búsqueda de otro empleo para ubicarse en 7.6% de las mujeres y 13.7% de los hombres.

Cuadro 104

Distribución porcentual de la población ocupada* femenina y masculina que recibe menos de un salario mínimo, según diversas características, 1993 y 1995

	Mujeres			Hombres				Mujeres			Hombres		
	1993	1995	% crec.	1993	1995	% crec.		1993	1995	% crec.	1993	1995	% crec.
Rama de actividad	100.0	100.0		100.0	100.0		Posición en el trabajo	100.0	100.0		100.0	100.0	
Actividades agropecuarias	8.2	6.1	-26.3	65.7	55.6	-15.4	Empleadores	0.6	0.9	45.2	2.3	3.4	51.0
Actividades extractivas	0.0	0.0	0.0	0.5	0.3	-42.4	Trabajadores por su cuenta	50.0	49.7	-0.7	63.1	49.9	-20.9
Ind. de la transformación	22.8	12.7	-44.2	6.2	8.1	29.9	Trabajadores asalariados	40.0	41.2	2.9	28.1	39.0	39.0
Electricidad	0.0	0.004	0.0	0.03	0.003	-91.5	Trabajadores a destajo	9.2	8.1	-12.2	6.4	7.6	20.0
Construcción	0.1	0.2	26.7	2.8	3.0	7.8	Otros trabajadores	0.1	0.2	39.7	0.2	0.1	-73.9
Comercio	25.2	37.8	50.1	9.9	12.6	27.1	Jornada de trabajo	100.0	100.0		100.0	100.0	
Servicios	42.3	42.6	0.6	13.7	19.4	42.3	No trabajó la semana de ref.	7.7	4.5	-41.8	4.4	4.1	-8.7
Admón. pública y defensa	1.2	0.6	-48.3	1.1	1.0	-14.2	Menos de 15 horas	27.2	26.8	-1.5	11.1	9.8	-11.6
Trabajadores en EUA	0.03	0.0	-100.0	0.1	0.01	-93.9	De 15 a 24 horas	21.4	22.1	3.3	15.3	14.6	-4.4
No especificado	0.1	0.0	-100.0	0.0	0.05	0.0	De 25 a 34 horas	7.8	10.7	36.5	10.4	9.4	-9.2
Ocupación principal	100.0	100.0		100.0	100.0		De 35 a 39 horas	6.8	6.9	1.8	7.8	9.9	27.0
Profesionistas		0.4			0.2		De 40 a 48 horas	17.4	13.5	-22.6	31.2	30.2	-3.1
Técnicos y personal espec.		1.8			0.9		De 49 a 56 horas	5.6	6.1	9.1	10.3	10.7	4.0
Maestros y afines		1.8			0.8		Más de 56 horas	6.0	9.4	56.9	8.8	11.2	27.0
Total (prof., téc., maestros, etc.)	3.4	4.0	19.1	1.7	2.0	14.4	No especificado	0.1	0.0	-55.4	0.7	0.1	-90.9
Trabajadores del arte	0.2	0.0	-100.0	0.6	0.4	-35.2	Tipo de prestaciones	100.0	100.0		100.0	100.0	
Funcionarios y administradores	0.1	0.04	-67.5	0.1	0.2	74.2	Sin prestaciones	85.3	88.3	3.6	91.7	91.9	0.3
Oficinistas	3.6	3.0	-16.7	1.7	1.4	-19.7	Con prestaciones	14.7	11.7	-20.7	8.3	8.1	-3.4
Vendedores y dependientes		31.0			7.8		Sólo tiene seguridad social	100.0	100.0		100.0	100.0	
Vendedores ambulantes		9.2			5.5		Seguridad social y otras	15.5	18.6	19.6	31.8	20.8	-34.8
Total (comerciantes y vendedores)	28.1	40.2	42.8	8.4	13.3	58.0	Sin seg. soc. pero otras	52.0	51.7	-0.5	49.3	55.9	13.3
Empleados en servicios		7.9			6.2		No especificado	31.1	27.5	-11.5	18.6	19.5	5.0
Trabajadores domésticos		25.3			0.9		Búsqueda de otro trabajo	1.4	2.2	55.8	0.3	3.9	1132.0
Total (emp. servicios y trab. domést.)	33.6	33.2	-1.3	5.9	7.0	19.9	Sí buscó	100.0	100.0		100.0	100.0	
Operadores de transporte	0.0	0.0	0.0	1.6	3.3	107.0	Para tener otro empleo	37.9	57.6	51.8	68.1	67.8	-0.5
Protección y vigilancia	0.003	0.1	2862.3	0.5	0.7	41.1	Para cambiar de trabajo	62.1	42.4	-31.6	31.9	32.2	1.0
Trabajadores agropecuarios		5.7			54.7		No buscó	97.9	96.0	-2.0	95.9	90.1	-6.0
Trabajadores industriales		13.7			17.1		No especificado	0.3	0.02	-92.2	0.02	0.1	192.3
Total (trab. agrop. e ind.)	30.9	19.5	-37.0	79.5	71.8	-9.6	Disponibilidad de una ocupación secundaria	100.0			100.0		
No especificado	0.0	0.0	0.0	0.1	0.0	-100.0	Sí tiene disponibilidad		7.6			13.7	
Nivel de instrucción	100.0	100.0		100.0	100.0		No tiene disponibilidad		92.4			86.3	
Sin instrucción	21.0	21.5	2.4	26.9	23.0	-14.5	No especificado		0.003			0.0	
Primaria incompleta	27.5	26.3	-4.3	39.5	33.0	-16.3	Disponibilidad de una ocupación secundaria	100.0			100.0		
Primaria completa	24.4	22.7	-6.8	16.6	19.3	16.1	Sí tiene disponibilidad		7.6			13.7	
Capacitación para el trab.	1.6	1.9	19.4	0.1	0.2	67.9	No tiene disponibilidad		92.4			86.3	
1-3 años de secundaria	15.0	14.7	-2.2	10.3	16.4	59.5	No especificado		0.003			0.0	
Subprofesional	5.2	5.7	9.7	1.6	1.6	0.1	Disponibilidad de una ocupación secundaria	100.0			100.0		
1-3 años de preparatoria	3.5	4.1	18.1	3.3	3.9	18.3	Sí tiene disponibilidad		7.6			13.7	
Profesional	1.9	3.0	54.5	1.7	2.4	45.6	No tiene disponibilidad		92.4			86.3	
No especificado	0.0	0.2	100.0	0.0	0.1	100.0	No especificado		0.003			0.0	

Fuente: Cálculos propios con base en la *Encuesta Nacional de Educación, Capacitación y Empleo* y la *Encuesta Nacional de Empleo*, 1993 y 1995.

* Se excluye a los iniciadores de un próximo trabajo.

De 1 hasta 2 salarios mínimos 1993

Están incluidos aquí el 28.6% de las mujeres ocupadas y el 28.4% de los hombres (Cuadro 103). En el Cuadro 105 vemos que las mujeres estuvieron laborando en los servicios, en la industria de la transformación y el comercio, principalmente. En referencia a los hombres se encuentra que el 30.9% estaba ubicado en las actividades agropecuarias, el 18.2% en la industria de la transformación y el 23.5% en los servicios.

Fueron empleadas en servicios y trabajadoras domésticas el 30.5%,

trabajadoras agropecuarias e industriales el 27%; y comerciantes y vendedoras el 19.8%. Los hombres eran trabajadores agropecuarios e industriales; comerciantes y vendedores, y empleados en servicios y trabajadores domésticos. Los niveles de instrucción con los que contaron las mujeres fueron primaria completa, subprofesional y secundaria. Los hombres, por su parte, contaban con primaria y secundaria principalmente. Contó con prestaciones el 54.1% de las mujeres y sólo buscó trabajo el 1.8%. Los hombres contaron

con prestaciones casi en un 37% y sólo el 4% buscó otro trabajo.

Las mujeres trabajaron de 40 a 48 horas el 47.7% de 49 a 56 horas el 10.2% y de 25 a 34 horas el 9.4%. La jornada laboral de los hombres se encontraba en los rangos de 40 a 48 horas, 49 a 56 y más de 56 horas. El lugar femenino en estas actividades fue el de trabajadoras asalariadas en un 76.7% y de trabajadoras por su cuenta en un 18.2%. De los hombres casi dos terceras partes eran trabajadores asalariados y el 29.8% trabajadores por su cuenta.

1995

Tanto las mujeres como los hombres con este nivel de ingreso incrementaron su número dentro del total de personas ocupadas para 1995 (13.5% y 11.5%, respectivamente) (Cuadro 102). Las mujeres se encontraron en las mismas ramas que en 1993 y los hombres disminuyeron su participación en las actividades agropecuarias y la aumentaron en servicios, comercio e industria (Cuadro 105). En cuanto a las ocupaciones se puede observar que continúa el orden de importancia de 1993, con algunos cambios porcentuales femeninos en las empleadas en servicios y trabajadoras domésticas que disminu-

yeron su participación en este rango y comerciantes y vendedoras que, al contrario, la incrementaron. En el caso de los hombres disminuyó el porcentaje de los trabajadores agropecuarios e industriales y la aumentaron los operadores de transportes y los vendedores, dependientes y ambulantes, principalmente.

En el aspecto de la instrucción se observa que bajó la presencia de los que no tienen instrucción y aumentó, en mayor medida, la de los que cuentan con secundaria, preparatoria y profesional. El 46.9% de mujeres y el 62.9% de hombres que cuentan con

este nivel de ingresos no tienen prestaciones. Sólo buscaron otro empleo el 2.4% de mujeres y el 6.3% de hombres. En similares cantidades tuvieron disponibilidad de una ocupación secundaria. En cuanto a la jornada se observa que se ubican principalmente en el rango de 40 a 48 horas y en los de más de 48 horas, con ligeros cambios en sus porcentajes. Los lugares en el trabajo que tuvieron las trabajadoras fueron similares a 1993 y los hombres modificaron su participación en el renglón de trabajadores por su cuenta, que disminuyó 30.1%, incrementándose en los asalariados y los trabajadores a destajo.

Cuadro 105

Distribución porcentual de la población ocupada* femenina y masculina que recibe de 1 hasta 2 salarios mínimos, según diversas características, 1993 y 1995

	Mujeres			Hombres				Mujeres			Hombres		
	1993	1995	% crec.	1993	1995	% crec.		1993	1995	% crec.	1993	1995	% crec.
Rama de actividad	100.0	100.0		100.0	100.0		Posición en el trabajo	100.0	100.0		100.0	100.0	
Actividades agropecuarias	3.7	3.0	-19.7	30.9	20.9	-32.2	Empleadores	1.3	0.7	-48.2	2.4	2.7	13.1
Actividades extractivas	0.1	0.2	31.7	1.1	0.7	-32.8	Trabajadores por su cuenta	18.2	19.0	3.9	29.8	20.8	-30.1
Ind. de la transformación	23.2	22.3	-4.2	18.2	20.2	10.6	Trabajadores asalariados	76.7	77.2	0.6	60.8	66.5	9.5
Electricidad	0.03	0.01	-61.0	0.2	0.1	-37.9	Trabajadores a destajo	3.7	3.2	-13.5	6.8	9.9	44.8
Construcción	0.5	0.8	61.4	8.9	11.4	28.0	Otros trabajadores	0.0	0.0	0.0	0.2	0.03	-85.2
Comercio	22.1	23.7	6.8	12.9	14.8	14.8	Jornada de trabajo	100.0	100.0		100.0	100.0	
Servicios	46.5	46.9	1.0	23.5	27.9	18.7	No trabajó la semana ref.	3.8	2.3	-38.6	5.5	3.8	-31.6
Admón. pública y defensa	3.7	3.2	-15.2	4.2	3.7	-11.2	Menos de 15 horas	4.2	4.0	-5.0	2.3	2.3	-2.8
Trabajadores en EUA	0.1	0.04	-39.1	0.04	0.1	95.1	De 15 a 24 horas	8.7	8.3	-4.0	6.9	6.0	-12.7
No especificado	0.03	0.04	29.5	0.03	0.1	269.4	De 25 a 34 horas	9.4	10.0	6.8	7.2	5.4	-24.6
Ocupación principal	100.0	100.0		100.0	100.0		De 35 a 39 horas	7.9	6.9	-13.1	6.8	6.1	-10.4
Profesionistas		0.6			0.4		De 40 a 48 horas	47.7	46.5	-2.5	45.1	44.7	-0.9
Técnicos y personal espec.		3.6			2.3		De 49 a 56 horas	10.2	10.7	5.4	13.4	15.5	15.6
Maestros y afines		3.0			0.4		Más de 56 horas	8.1	11.2	37.8	12.6	16.1	28.2
Total (prof., téc., maestros, etc.)	6.6	7.2	9.6	3.1	3.2	2.4	No especificado	0.003	0.0	-100.0	0.2	0.1	-44.3
Trabajadores del arte	0.1	0.3	128.7	0.5	0.6	23.8	Tipo de prestaciones	100.0	100.0		100.0	100.0	
Funcionarios y administradores	0.3	0.4	57.4	0.2	0.5	96.6	Sin prestaciones	45.9	46.9	2.3	63.0	62.9	-0.2
Oficinistas	15.5	16.3	5.4	5.5	4.7	-14.6	Con prestaciones	54.1	53.1	-2.0	37.0	37.1	0.3
Vendedores y dependientes		19.4			9.6	100.0	Sólo tiene seguridad social	9.2	6.9	-25.0	15.5	12.7	-18.4
Vendedores ambulantes		2.5			3.4	100.0	Seguridad social y otras	79.3	80.9	2.1	77.2	79.0	2.3
Total (comerciantes y vendedores)	19.8	21.9	10.6	10.1	13.0	29.2	Sin seg. soc. pero otras	11.1	11.6	4.9	7.0	7.6	7.7
Empleados en servicios		12.0			8.2		No especificado	0.4	0.5	39.8	0.3	0.8	202.0
Trabajadores domésticos		15.6			0.9		Búsqueda de otro trabajo	100.0	100.0		100.0	100.0	
Total (emp. serv. y trab. domést.)	30.5	27.6	-9.5	8.7	9.1	4.3	Sí buscó	1.8	2.4	34.0	4.0	6.3	60.0
Operadores de transporte	0.03	0.0	-100.0	5.3	7.3	38.2	Para tener otro empleo	42.1	34.9	-17.2	61.0	54.9	-10.0
Protección y vigilancia	0.2	0.3	56.0	2.9	3.0	4.5	Para cambiar de trabajo	57.9	65.1	12.5	39.0	45.1	15.7
Trabajadores agropecuarios		2.7			20.2		No buscó	98.2	97.6	-0.6	96.0	93.5	-2.6
Trabajadores industriales		23.2			38.3		No especificado	0.04	0.03	-23.9	0.04	0.2	329.4
Total (trab. agrop. e ind.)	27.0	25.9	-4.0	63.7	58.6	-8.1	Disponibilidad de una ocupación secundaria	100.0	100.0		100.0	100.0	
No especificado	0.0	0.0	0.0	0.01	0.04	553.2	Sí tiene disponibilidad		2.3			6.3	
Nivel de instrucción	100.0	100.0		100.0	100.0		No tiene disponibilidad		97.6			93.6	
Sin instrucción	8.5	6.3	-25.8	13.0	9.1	-30.0	No especificado		0.02			0.1	
Primaria incompleta	17.4	15.4	-11.5	26.7	23.6	-11.5	Disponibilidad de una ocupación secundaria	100.0	100.0		100.0	100.0	
Primaria completa	23.8	22.6	-4.9	23.2	24.9	7.7	Sí tiene disponibilidad		2.3			6.3	
Capacitación para el trab.	2.7	2.1	-21.5	0.4	0.5	42.3	No tiene disponibilidad		97.6			93.6	
1- 3 años de secundaria	20.6	23.6	14.9	22.7	26.1	15.1	No especificado		0.02			0.1	
Subprofesional	16.0	16.7	4.3	3.8	3.4	-11.3							
1- 3 años preparatoria	5.6	6.7	20.0	5.9	7.9	33.1							
Profesional	5.5	6.6	19.0	4.3	4.4	2.5							
No especificado	0.0	0.01	0.0	0.01	0.0	-100.0							

Fuente: Cálculos propios con base en la *Encuesta Nacional de Empleo*, 1993 y 1995.

* Se excluye a los iniciadores de un próximo trabajo.

Más de 2 hasta 3 salarios mínimos 1993

Dentro de este nivel de ingresos se encontraba el 13.6% de las mujeres empleadas (1,357,476) y el 16.8% de los hombres (Cuadro 103); según los datos obtenidos, sus características serían las siguientes.

Las mujeres se encontraban laborando en los sectores de servicios, comercio y la industria de la transformación (Cuadro 106). En relación a los hombres, se observa que la mayor parte se ubicaba en la industria de la transformación, en servicios, comercio y la construcción. Las mujeres trabajaban como oficinistas, profesionistas, técnicas, personal especializado

y maestras y, comerciantes y vendedoras. La mitad de ellos eran trabajadores agropecuarios industriales, el 11.5% comerciantes y vendedores y el 9.5% operadores de transporte.

Contaban con un nivel de instrucción de subprofesional el 30.8% de las mujeres ocupadas, con primaria completa e incompleta el 13.2%, y con profesional el 14.9%. La primaria completa e incompleta y la secundaria eran los niveles de instrucción que presentaban un mayor porcentaje de los hombres ocupados. El 72.0% de las mujeres contaba con prestaciones y sólo el 2% buscó

otro trabajo. La mitad de los hombres contaba con prestaciones y el 3.6% buscó otro empleo. La jornada de trabajo femenina se encontraba entre las 40 y 48 horas, 42.5%; de 49 a 56 horas, 13.7% y de 25 a 34 horas, 12.7%. La de los hombres estaba entre las 40 y las 48 horas para el 44.6%, entre las 49 y 56 horas para el 18.1% y de más de 56 horas para el 15.9%. Las mujeres eran trabajadoras asalariadas, en su mayoría y, en menor proporción, trabajadoras por su cuenta. Los hombres eran trabajadores asalariados principalmente y, una quinta parte, trabajadores por su cuenta.

1995

En este nivel de ingreso se encuentra un descenso en el número de personas ocupadas, tanto mujeres como hombres (en 4.4% y en 6.5%) (Cuadro 102). Se situaron en 12.1% y 15.5%, respectivamente (Cuadro 103). La rama donde se ubicaron en su mayoría fue la de servicios que presenta un aumento en su porcentaje con respecto a 1993 de 5.5% (Cuadro 106), el comercio también cuenta con una participación importante pero con una disminución de 17.4% que presenta en el lado femenino, la industria es otro sector que cuenta con un

porcentaje significativo, principalmente del lado de los hombres que además se incrementó ligeramente 5%. En cuanto a las ocupaciones femeninas se observa que aumentaron su presencia en este rango de ingresos principalmente las profesionistas, las técnicas, el personal especializado y las maestras, y la disminuyeron las comerciantes, las empleadas en servicios, trabajadoras domésticas, y las trabajadoras agropecuarias e industriales. Como puede observarse en el Cuadro 106 es predominante la participación de las

trabajadoras industriales en este rango, sin embargo, con el fin de comparar con 1993, las juntamos porque así se presenta la información en ese año.

Las ocupaciones masculinas no presentan una gran diferencia en relación a 1993. Por lo que puede verse en el nivel de instrucción existen descensos en la participación de las mujeres desde las que no tienen instrucción hasta las que tienen secundaria; los aumentos se presentan sobre todo en el nivel profesional. Los hombres, por su parte, muestran porcentajes similares a 1993.

En cuanto a las prestaciones se observa un ligero incremento en el porcentaje de personas que cuentan con este servicio. Asimismo se encuentra que aumentó el porcentaje de quienes buscaron otro empleo y la disponibilidad de una ocupación secundaria se ubicó

en 4.3% de las mujeres y 5.4% de los hombres. La jornada de trabajo que tienen las mujeres se encuentra en los rangos de 40 a 48, 35 a 39 y 25 a 34 horas, lo cual representa un cambio con relación a 1993, cuando había un porcentaje significativo para el rango de 49 a 56

horas. En la jornada masculina son los rangos de 40 a más horas los que predominan. En la posición femenina del trabajo se observa una disminución de las trabajadoras por su cuenta y un aumento en las asalariadas. En el caso de los hombres sucede lo contrario.

Cuadro 106.

Distribución porcentual de la población ocupada* femenina y masculina que recibe más de 2 hasta 3 salarios mínimos, según diversas características, 1993 y 1995

	Mujeres			Hombres				Mujeres			Hombres		
	1993	1995	% crec.	1993	1995	% crec.		1993	1995	% crec.	1993	1995	% crec.
Rama de actividad	100.0	100.0		100.0	100.0		Posición en el trabajo	100.0	100.0		100.0	100.0	
Actividades agropecuarias	1.1	0.6	-42.4	8.4	9.3	11.1	Empleadores	1.0	1.7	61.9	6.5	6.0	-7.0
Actividades extractivas	0.1	0.1	34.7	0.9	1.0	7.2	Trabajadores por su cuenta	17.8	14.6	-18.0	20.2	21.8	7.5
Ind. de la transformación	14.2	14.3	0.6	21.3	22.3	5.0	Trabajadores asalariados	77.8	81.2	4.4	64.6	62.9	-2.6
Electricidad	0.2	0.4	57.0	0.8	0.5	-40.6	Trabajadores a destajo	3.2	2.5	-21.5	8.6	9.2	6.3
Construcción	1.3	0.7	-46.8	15.2	11.9	-21.6	Otros trabajadores	0.2	0.0	-100.0	0.02	0.1	449.9
Comercio	22.6	18.6	-17.6	15.4	13.9	-9.8	Jornada de trabajo	100.0	100.0		100.0	100.0	
Servicios	51.7	54.6	5.5	30.8	33.5	8.9	No trabajó la semana de ref.	4.0	2.9	-27.8	5.3	4.1	-22.9
Admón. pública y defensa	8.7	10.6	21.4	6.8	7.4	9.3	Menos de 15 horas	2.2	3.2	44.1	1.3	1.8	41.2
Trabajadores en EUA	0.1	0.1	109.1	0.4	0.1	-67.0	De 15 a 24 horas	9.0	8.1	-10.2	4.1	4.0	-3.1
No especificado	0.005	0.0	-100.0	0.0	0.0	0.0	De 25 a 34 horas	12.7	15.1	18.4	5.5	5.5	0.3
Ocupación principal	100.0	100.0		100.0	100.0		De 35 a 39 horas	9.5	12.1	27.6	4.8	5.6	15.6
Profesionistas		3.6			2.0		De 40 a 48 horas	42.5	44.7	5.2	44.6	43.7	-2.1
Técnicos y personal espec.		12.0			3.9		De 49 a 56 horas	13.7	6.8	-50.6	18.1	16.1	-10.9
Maestros y afines		12.7			2.1		Más de 56 horas	6.4	7.2	12.6	15.9	19.2	20.4
Total (prof., téc., maestros, etc.)	22.8	28.3	24.1	8.2	8.0	-2.6	No especificado	0.0	0.0	0.0	0.5	0.1	-72.3
Trabajadores del arte	1.5	0.9	-40.7	0.7	0.9	38.1	Tipo de prestaciones	100.0	100.0		100.0	100.0	
Funcionarios y administradores	0.9	1.1	20.9	1.5	0.9	-41.9	Sin prestaciones	28.0	26.9	-3.9	49.0	47.9	-2.2
Oficinistas	30.0	31.6	5.2	8.3	8.1	-1.5	Con prestaciones	72.0	73.1	1.5	51.0	51.8	1.5
Vendedores y dependientes		13.0			8.8		Sólo tiene seguridad social	3.0	2.4	-18.6	10.3	6.5	-36.6
Vendedores ambulantes		2.0			2.8		Seguridad social y otras	88.4	94.1	6.5	82.0	87.6	6.8
Total (comerciantes y vendedores)	17.5	15.0	-14.1	11.5	11.6	0.4	Sin seg. soc. pero otras	8.4	3.4	-58.7	7.3	5.3	-27.3
Empleados en servicios		7.4			5.6		No especificado	0.3	0.01	-95.9	0.4	0.6	42.5
Trabajadores domésticos		4.0			0.7		Búsqueda de otro trabajo	100.0	100.0		100.0	100.0	
Total (emp. serv. y trab. domést.)	12.9	11.4	-11.9	5.8	6.3	9.2	Sí buscó	2.0	2.7	32.4	3.6	4.2	14.3
Operadores de transporte	0.01	0.004	-50.5	9.5	9.8	3.1	No buscó	100.0	100.0		100.0	100.0	
Protección y vigilancia	0.7	0.6	-13.4	4.3	5.4	24.7	Para tener otro empleo	59.0	64.0	8.6	48.8	55.3	13.4
Trabajadores agropecuarios		0.6			8.3		Para cambiar de trabajo	41.0	36.0	-12.3	51.2	44.7	-12.8
Trabajadores industriales		10.4			40.6		No buscó	98.0	97.3	-0.7	96.3	95.8	-0.5
Total (trab. agrop. e ind.)	13.5	11.0	-18.5	50.3	49.0	-2.6	No especificado	0.0	0.0	0.0	0.1	0.1	-8.9
No especificado	0.0	0.0	0.0	0.0	0.1	100.0	Disponibilidad de una ocupación secundaria	100.0			100.0		
Nivel de instrucción	100.0	100.0		100.0	100.0		Sí tiene disponibilidad		4.3			5.4	
Sin instrucción	3.8	2.2	-42.6	6.3	6.0	-4.6	No tiene disponibilidad		95.7			94.5	
Primaria incompleta	9.3	6.3	-32.4	19.8	18.7	-5.8	No especificado		0.0			0.1	
Primaria completa	13.2	13.1	-0.8	22.4	22.8	1.6							
Capacitación para el trab.	5.1	3.9	-23.2	1.0	0.5	-48.6							
1-3 años de secundaria	14.5	12.2	-15.9	24.6	26.0	5.4							
Subprofesional	30.8	33.3	8.4	5.9	5.5	-7.5							
1-3 años preparatoria	8.5	8.6	1.2	10.1	10.5	4.3							
Profesional	14.9	20.4	37.1	9.8	10.1	2.7							

Fuente: Cálculos propios con base en la Encuesta Nacional de Empleo, 1993 y 1995.

* Se excluye a los iniciadores de un próximo trabajo.

Más de 3 hasta 5 salarios mínimos 1993

En este nivel de ingresos se encontraba el 9.4% de las mujeres y el 11.7% de los hombres (Cuadro 103). Las mujeres se ubicaban en el sector servicios, comercio, administración pública y defensa y la industria de la transformación (Cuadro 107). Los hombres, por su parte, se encontraban laborando en los servicios, la industria de la transformación y el comercio.

Casi la mitad de las mujeres trabajaban como profesionistas, técnicas, personal especializado y

maestras, una cuarta parte era oficionista y el 13.6% era de comerciantes y vendedoras. Las funciones que desempeñaban los hombres eran de trabajadores agropecuarios e industriales; profesionistas, técnicos y personal especializado; operadores de transporte y comerciantes y vendedores. El nivel de instrucción femenino era de profesional medio y superior y subprofesional. El masculino se ubicaba entre la primaria completa, profesional superior y secundaria. El 76.6% de las

mujeres tuvo prestaciones y el 2% buscó otro empleo. Un 58.2% de los hombres contaba con prestaciones y el 97.3% no buscó otro trabajo. El mayor número de mujeres contó con jornadas de 40 a 48 horas y de 25 a 34 horas. Las jornadas dentro de las que laboraban los hombres eran de 40 a 48, y más de 56 horas y 48 a 56 horas. En su mayoría eran trabajadoras asalariadas y en menor número por su cuenta; los hombres eran trabajadores asalariados y en menor medida trabajadores por su cuenta y a destajo.

1995

Disminuyó el número de personas ocupadas que obtuvieron este rango de ingresos (Cuadro 102) y para 1995, se situaron en 8.1% de mujeres y 10.1% de hombres (Cuadro 103). Las ramas donde se encontraron modificaron sus porcentajes, por parte de las mujeres aumentó la presencia de personas con estos ingresos en los servicios y la disminuyeron en el comercio, la industria y la administración pública. Por parte de los hombres aumentó la presencia en las actividades agropecuarias y la administración pública, y disminuyó en la industria y el comercio

(Cuadro 107). Los porcentajes de las ocupaciones que presentaron las mujeres en 1993 son similares a los de este año y sólo en el caso de los hombres se puede apreciar la disminución en la presencia de los trabajadores agropecuarios e industriales en este rango de ingresos, aumentando la de los profesionistas, técnicos, personal especializado y maestros; la de los funcionarios y administradores y la de los comerciantes y vendedores.

Los porcentajes de las mujeres en relación al nivel de instrucción se observa con algunas modificaciones

importantes en primaria y secundaria, que disminuyeron su presencia y la de profesional medio y superior, que la aumentó. Los porcentajes de los hombres cambiaron en primaria incompleta, completa y subprofesional que disminuyeron su presencia y preparatoria y profesional que la aumentaron. Las prestaciones aumentaron 2.5% para las mujeres con este nivel de ingresos y disminuyeron 3.1% para los hombres. Las mujeres que buscaron otro empleo disminuyeron en términos porcentuales (47.1%) y los hombres al contrario

aumentaron (31.9%). En lo que se refiere a la jornada de trabajo se observa que por el lado de las mujeres la estructura porcentual es similar a la de 1993 y, en cambio, la de los hombres, presenta un incremento en los rangos de más de 56 horas y de 40 a 48 horas, disminuyendo en los de 49 a 56 y de 35 a 39 horas.

Son ligeros los cambios que se encuentran en los porcentajes de los diferentes tipo de trabajadores quienes mantienen el mismo orden de importancia que en el año de 1993. Los empleadores aumentaron su presencia en este rango de ingresos; las mujeres trabajadoras por su cuenta la disminuyeron, los

hombres la aumentaron; las asalariadas la aumentaron, los asalariados la disminuyeron; los trabajadores a destajo mujeres y hombres la disminuyeron; la disponibilidad de una ocupación secundaria se encontró en el 5.1% de las mujeres y en el 7.3% de los hombres.

Cuadro 107

Distribución porcentual de la población ocupada* femenina y masculina que recibe más de 3 hasta 5 salarios mínimos, según diversas características, 1993 y 1995

	Mujeres			Hombres				Mujeres			Hombres		
	1993	1995	% crec.	1993	1995	% crec.		1993	1995	% crec.	1993	1995	% crec.
Rama de actividad	100.0	100.0		100.0	100.0		Posición en el trabajo	100.0	100.0		100.0	100.0	
Actividades agropecuarias	0.1	0.5	228.2	4.8	8.1	69.3	Empleadores	3.0	3.5	16.9	9.5	10.1	6.3
Actividades extractivas	0.4	1.4	304.8	1.3	2.3	71.7	Trabajadores por su cuenta	15.1	13.7	-9.5	20.2	22.8	13.2
Ind. de la transformación	9.8	8.5	-12.9	20.4	17.9	-12.2	Trabajadores asalariados	79.4	80.7	1.6	59.9	58.5	-2.4
Electricidad	0.6	0.5	-2.9	1.0	1.2	23.3	Trabajadores a destajo	2.5	2.2	-13.7	10.3	8.5	-17.7
Construcción	1.7	0.8	-52.3	11.5	8.7	-23.9	Otros trabajadores	0.0	0.0	0.0	0.02	0.1	241.1
Comercio	17.2	15.8	-8.6	15.2	14.3	-5.9	Jornada de trabajo	100.0	100.0		100.0	100.0	
Servicios	59.2	64.9	9.5	39.6	40.0	1.0	No trabajó la semana de ref.	8.5	2.8	-66.7	4.0	3.0	-25.8
Admón. pública y defensa	10.5	7.2	-31.7	5.3	7.0	32.2	Menos de 15 horas	1.6	2.4	48.0	1.0	1.5	42.5
Trabajadores en EUA	0.5	0.4	-15.5	0.9	0.3	-65.2	De 15 a 24 horas	7.6	9.9	30.7	3.8	3.4	-9.3
No especificado	0.0	0.0	0.0	0.0	0.1	100.0	De 25 a 34 horas	23.8	24.9	4.6	9.0	8.9	-1.0
Ocupación principal	100.0	100.0		100.0	100.0		De 35 a 39 horas	7.2	9.2	27.9	7.6	5.7	-24.7
Profesionistas		6.5			5.4		De 40 a 48 horas	38.2	37.4	-2.2	40.8	42.4	3.8
Técnicos y personal espec.		9.3			5.0		De 49 a 56 horas	6.0	6.9	15.6	15.7	13.7	-12.7
Maestros y afines		30.9			7.4		Más de 56 horas	7.2	6.6	-8.6	17.9	21.5	19.9
Total (prof., téc., maestros, etc.)	45.6	46.7	2.5	16.6	17.8	7.6	No especificado	0.0	0.0	0.0	0.2	0.01	-97.4
Trabajadores del arte	0.8	0.6	-24.2	1.2	1.1	-8.5	Tipo de prestaciones	100.0	100.0		100.0	100.0	
Funcionarios y administradores	2.3	2.9	23.7	2.9	4.0	38.6	Sin prestaciones	23.4	21.4	-8.4	41.8	43.3	3.5
Oficinistas	26.9	26.1	-3.1	9.5	10.3	8.7	Con prestaciones	76.6	78.5	2.5	58.2	56.3	-3.1
Vendedores y dependientes		11.3			10.0		Sólo tiene seguridad social	1.3	1.3	1.4	9.0	6.3	-29.8
Vendedores ambulantes		1.5			2.6		Seguridad social y otras	94.3	96.7	2.6	84.8	88.4	4.3
Total (comerciantes y vendedores)	13.6	12.8	-6.3	11.5	12.6	9.4	Sin seg. soc. pero otras	4.3	1.9	-56.1	6.2	4.7	-23.4
Empleados en servicios		5.1			3.2		No especificado	0.1	0.1	-58.8	0.1	0.6	514.0
Trabajadores domésticos		0.9			0.1		Búsqueda de otro trabajo	100.0	100.0		100.0	100.0	
Total (emp. serv. y trab. domést.)	5.8	6.0	4.3	5.0	3.4	-33.3	Sí buscó	2.0	1.0	-47.1	2.7	3.6	31.9
Operadores de transporte	0.1	0.1	-13.8	12.1	11.3	-6.9	100.0	100.0		100.0	100.0		
Protección y vigilancia	0.2	0.3	51.2	2.1	3.1	51.4	Para tener otro empleo	70.7	88.6	25.4	55.7	63.1	13.3
Trabajadores agropecuarios		0.4			7.3		Para cambiar de trabajo	29.3	11.4	-61.3	44.3	36.9	-16.7
Trabajadores industriales		4.3			29.1		No buscó	98.0	98.8	0.9	97.3	96.3	-1.0
Total (trab. agrop. e ind.)	4.8	4.7	-2.6	39.1	36.4	-7.0	No especificado	0.01	0.1	635.9	0.02	0.1	398.5
No especificado	0.0	0.0	0.0	0.0	0.01	100.0	Disponibilidad de una ocupación secundaria		100.0		100.0		
Nivel de instrucción	100.0	100.0		100.0	100.0		Sí tiene disponibilidad		5.1		7.3		
Sin instrucción	0.9	1.9	106.0	3.6	3.4	-6.3	No tiene disponibilidad		94.9		92.6		
Primaria incompleta	4.5	5.3	18.0	13.9	11.8	-15.6	No especificado		0.03		0.01		
Primaria completa	7.4	5.9	-19.7	20.3	17.0	-16.1							
Capacitación para el trab.	3.1	3.3	5.7	0.8	0.6	-31.3							
1- 3 años de secundaria	9.4	6.9	-26.6	20.2	19.1	-5.2							
Subprofesional	32.3	32.4	0.2	9.8	8.1	-17.0							
1- 3 años preparatoria	6.5	6.7	2.4	9.6	13.8	43.9							
Profesional	35.9	37.6	4.8	21.8	26.3	20.8							
No especificado	0.0	0.0	0.0	0.1	0.0	-100.0							

Fuente: Cálculos propios con base en la *Encuesta Nacional de Empleo*, 1993 y 1995.

* Se excluye a los iniciadores de un próximo trabajo.

Más de 5 hasta 10 salarios mínimos

1993

En este rango se encontraban el 4% de las mujeres y el 5.4% de los hombres (Cuadro 103), quienes estaban laborando en los servicios, el comercio y, para el caso de las mujeres, en administración pública y defensa, y de los hombres, en la industria de la transformación (Cuadro 108).

Las mujeres que percibían este nivel de ingresos, se encontraban desempeñando funciones de profesionistas, técnicos y

maestros, oficinistas, y de comerciantes y vendedoras. Los hombres eran, además, trabajadores agropecuarios e industriales. Contaban con un nivel de instrucción de profesional y las mujeres de subprofesional.

Por su parte, los hombres presentaban primaria completa, secundaria y preparatoria. El 69.8% de las mujeres y el 61.8% de los hombres ocupados con este nivel de ingresos cuenta con prestaciones

y más del 95% de ellos no buscaron otro empleo. En lo que se refiere a la jornada de trabajo, tanto mujeres como hombres se concentraron en el rango de 40 a 48 horas, las mujeres posteriormente presentan los mayores porcentajes en la jornada de 25 a 34 horas y más de 56 horas; los hombres en más de 56 horas y de 49 a 56 horas. Ambos en su mayoría eran trabajadores asalariados y, en menor proporción, trabajadores por su cuenta.

1995

Este nivel de ingresos se mantuvo casi en los mismos niveles de participación tanto en el caso de las mujeres como de los hombres aunque las primeras disminuyeron su porcentaje (0.7%) y los hombres lo aumentaron (2.6%) (Cuadro 103). Las ramas donde se encontraron muestran una estructura porcentual similar a 1993, en el caso de las mujeres, y un descenso en el comercio, la industria y los trabajadores en Estados Unidos para el caso de los hombres que aumentaron sus porcentajes en actividades agropecuarias, extractivas, servicios y administración pública y defensa (Cuadro 108).

Las ocupaciones que adquirieron mayor presencia dentro de este rango de ingresos son los profesionistas, técnicos, personal especializado y maestros, los funcionarios y administradores, y además, por el lado femenino las trabajadoras

agropecuarias e industriales y por el masculino los oficinistas, funcionarios y administradores. Las que la disminuyeron fueron los comerciantes y vendedores, los empleados en servicios y trabajadores domésticos, y además, los hombres trabajadores agropecuarios e industriales. En cuanto al nivel de instrucción se observa que aumentó la participación de las mujeres y los hombres con nivel profesional, además, en el caso de las mujeres, de quienes no tienen instrucción (en mayor proporción), y, para el caso de los hombres, de quienes cuentan con preparatoria. El resto de los niveles de instrucción presentaron una disminución. Aumentó el porcentaje de mujeres con prestaciones y, al contrario, disminuyó el de hombres. La búsqueda de otro empleo se presenta en el 2.3% de las mujeres, porcentaje que representa un aumento de 99.3% en relación a 1993, y en el 2.1% de los hombres,

que representa una disminución del 35.7%.

En relación a la jornada se observa que disminuyó la presencia de las mujeres que trabajaban entre 40 y 48 y más de 56 horas, la aumentaron las que trabajaban de 15 a 24, 25 a 34 y de 49 a 56 horas. Las jornadas masculinas que aumentan su presencia son las mayores a 49 horas y disminuye la de 40 a 48 horas. La posición en el trabajo muestra una disminución de las trabajadoras por su cuenta y a destajo dentro de este nivel de ingresos y un aumento de las asalariadas. En el caso de los hombres se encuentra un aumento dentro del rango de los empleadores y una disminución de los trabajadores por su cuenta, los asalariados y los trabajadores a destajo. La disponibilidad para una ocupación secundaria se encuentra en el 6.7% de las mujeres y el 8.1% de los hombres.

Cuadro 108

Distribución porcentual de la población ocupada* femenina y masculina que recibe más de 5 hasta 10 salarios mínimos, según diversas características, 1993 y 1995

Rama de actividad	Mujeres			Hombres			Posición en el trabajo	Mujeres			Hombres		
	1993	1995	% crec.	1993	1995	% crec.		1993	1995	% crec.	1993	1995	% crec.
Actividades agropecuarias	0.2	0.3	67.1	5.2	6.5	25.0	Empleadores	6.6	7.0	6.0	11.4	17.9	56.9
Actividades extractivas	0.7	0.9	19.7	1.3	2.7	103.8	Trabajadores por su cuenta	17.1	13.8	-19.6	19.0	17.4	-8.2
Ind. de la transformación	8.8	7.3	-16.6	17.1	16.1	-5.9	Trabajadores asalariados	71.1	76.6	7.8	62.0	57.6	-7.1
Electricidad	0.5	0.03	-95.0	1.0	0.9	-12.1	Trabajadores a destajo	5.2	2.7	-49.3	7.5	7.0	-7.2
Construcción	1.3	0.7	-47.3	6.9	6.0	-12.1	Otros trabajadores	0.0	0.0	0.0	0.0	0.1	139.9
Comercio	18.8	20.8	10.6	16.4	15.5	-5.6							
Servicios	58.7	58.8	0.2	40.2	43.1	7.1	Jornada de trabajo	100.0	100.0		100.0	100.0	
Admón. pública y defensa	9.7	9.9	2.4	6.2	7.5	21.0	No trabajó la semana de ref.	4.3	2.7	-37.1	4.2	2.7	-36.1
Trabajadores en EUA	1.3	1.3	-3.3	5.7	1.7	-70.2	Menos de 15 horas	0.8	1.2	57.6	1.4	2.0	41.3
No especificado	0.0	0.0	0.0	0.0	0.05	100.0	De 15 a 24 horas	5.9	7.5	26.2	3.4	2.8	-16.1
							De 25 a 34 horas	13.5	15.5	15.2	6.0	7.5	25.3
Ocupación principal	100.0	100.0		100.0	100.0		De 35 a 39 horas	9.2	10.1	10.3	4.6	5.2	11.9
Profesionistas		12.4			13.6		De 40 a 48 horas	44.8	43.4	-3.2	44.3	40.0	-9.6
Técnicos y personal espec.		8.4			5.4		De 49 a 56 horas	10.4	11.4	9.6	12.4	14.5	16.8
Maestros y afines		20.9			6.7		Más de 56 horas	11.0	8.1	-26.6	22.0	25.3	14.9
Total (prof., téc., maestros, etc.)	38.8	41.7	7.4	22.6	25.7	13.8	No especificado	0.0	0.0	0.0	1.7	0.0	-100.0
Trabajadores del arte	1.0	1.5	53.4	1.8	1.9	1.0							
Funcionarios y administradores	7.7	11.2	45.2	9.6	12.8	33.0	Tipo de prestaciones	100.0	100.0		100.0	100.0	
Oficinistas	23.8	23.9	0.2	10.1	12.3	21.9	Sin prestaciones	30.2	26.7	-11.5	38.2	43.5	14.0
Vendedores y dependientes		13.4			10.2		Con prestaciones	69.8	73.3	5.0	61.8	56.4	-8.7
Vendedores ambulantes		0.8			1.3						100.0	100.0	
Total (comerciantes y vendedores)	19.4	14.2	-26.7	14.8	11.5	-22.4	Sólo tiene seguridad social	1.5	1.4	-4.1	15.0	4.3	-71.0
Empleados en servicios		3.4			2.5		Seguridad social y otras	95.2	96.1	0.9	80.7	91.1	12.9
Trabajadores domésticos		0.4			0.1		Sin seg. soc. pero otras	3.2	2.4	-25.6	4.3	4.4	3.0
Total (emp. servicios y trab. domést.)	6.3	3.8	-39.5	5.1	2.5	-50.4	No especificado	0.0	0.0	0.0	0.03	0.1	202.4
Operadores de transporte	0.01	0.0	-100.0	7.7	8.5	10.6							
Protección y vigilancia	0.1	0.3	340.1	1.1	0.9	-18.7	Búsqueda de otro trabajo	100.0	100.0		100.0	100.0	
Trabajadores agropecuarios		0.0			5.7		Sí buscó	1.2	2.3	99.3	3.2	2.1	-35.7
Trabajadores industriales		3.5			18.3						100.0	100.0	
Total (trab. agrop. e ind.)	3.0	3.5	17.1	27.2	24.0	-11.8	Para tener otro empleo	21.5	49.1	128.7	63.6	50.2	-21.0
							Para cambiar de trabajo	78.5	50.9	-35.2	36.4	49.8	36.7
Nivel de instrucción	100.0	100.0		100.0	100.0		No buscó	98.8	97.7	-1.2	96.8	97.9	1.1
Sin instrucción	0.4	3.4	713.9	3.5	2.6	-24.4	No especificado	0.0	0.003	100.0	0.0	0.1	100.0
Primaria incompleta	4.4	2.1	-50.9	10.5	8.0	-23.9							
Primaria completa	4.6	3.8	-16.8	13.3	9.5	-28.5	Disponibilidad de una ocupación secundaria				100.0	100.0	
Capacitación para el trab.	3.9	3.5	-9.6	1.4	0.6	-59.9	Sí tiene disponibilidad				6.7	8.1	
1 - 3 años de secundaria	5.5	4.8	-12.1	13.9	12.9	-7.3	No tiene disponibilidad				93.3	91.9	
Subprofesional	22.4	19.0	-15.2	7.8	6.8	-12.8	No especificado				0.003	0.0	
1 - 3 años preparatoria	6.7	6.9	3.1	10.6	11.1	4.8							
Profesional	52.2	56.5	8.2	38.9	48.4	24.4							

Fuente: Cálculos propios con base en la *Encuesta Nacional de Empleo*, 1993 y 1995.

* Se excluye a los iniciadores de un próximo trabajo.

Más de 10 salarios mínimos 1993

Dentro de esta escala estaba el 0.9% de las mujeres ocupadas (88,195) y el 2.5% de los hombres (555,858). Esta pequeña parte de las personas ocupadas, se encontraba en el sector servicios, en el comercio y en la industria de la transformación, principalmente (Cuadro 109). Las funciones que desempeñaban las mujeres eran, en orden de importancia, de comerciantes y vendedoras; funcionarios y administradores

y profesionistas, técnicas y maestras. Para los hombres, además de las funciones anteriores, estaban las de trabajadores agropecuarios e industriales. El nivel de instrucción principal para ambos sexos era el de profesional superior y, para las mujeres, el siguiente nivel de mayor porcentaje es el de subprofesional, a diferencia de los hombres que es el de primaria completa. Poco más de la mitad de mujeres y la mitad de los hombres con-

taban con prestaciones y el 99% de ellas y ellos no buscaron otro empleo. Sus jornadas de trabajo se concentran para ambos sexos en los rangos de 40 a 48 horas, 49 a 56 horas y más de 56 horas. La mitad de ellos fueron trabajadores asalariados y en el caso de las mujeres, el 22.5% eran trabajadoras por su cuenta y 20.5% empleadoras, en el caso de los hombres, eran empleadores el 28.9% y trabajadores por su cuenta el 19%.

Cuadro 109

Distribución porcentual de la población ocupada* femenina y masculina que recibe más de 10 salarios mínimos, según diversas características, 1993 y 1995

	Mujeres			Hombres			Mujeres			Hombres		
	1993	1995	% crec.	1993	1995	% crec.	1993	1995	% crec.	1993	1995	% crec.
Rama de actividad	100.0	100.0		100.0	100.0		100.0	100.0		100.0	100.0	
Actividades agropecuarias	0.2	0.5	242.9	4.1	11.4	177.5	20.5	12.1	-41.3	28.9	30.3	4.9
Actividades extractivas	0.5	0.8	61.4	1.3	1.0	-23.2	22.5	12.0	-46.6	19.0	16.2	-14.7
Ind. de la transformación	12.8	8.2	-35.7	20.1	16.5	-17.9	53.5	69.9	30.7	47.1	47.8	1.4
Electricidad	0.0	0.4	100.0	0.7	0.4	-50.0	3.4	6.0	73.6	5.0	5.7	14.0
Construcción	1.9	0.2	-90.7	5.8	4.4	-24.5	0.0	0.0	0.0	0.0	0.05	100.0
Comercio	34.9	18.4	-47.2	21.1	19.0	-9.6						
Servicios	42.2	60.1	42.4	39.1	37.5	-4.1						
Admón. pública y defensa	6.8	9.1	33.1	4.4	3.4	-24.1						
Trabajadores en EUA	0.7	2.2	220.4	3.4	6.5	90.6						
Ocupación principal	100.0	100.0		100.0	100.0							
Profesionistas		16.1			16.2							
Técnicos y personal espec.		6.7			2.6							
Maestros y afines		4.9			2.1							
Total (prof., téc., maestros, etc.)	19.8	27.7	39.8	22.1	21.0	-5.1						
Trabajadores del arte	6.5	3.6	-44.8	1.3	2.0	48.2						
Funcionarios y administradores	21.4	28.0	30.5	27.3	30.7	12.2						
Oficinistas	17.5	21.2	21.4	7.8	5.9	-24.9						
Vendedores y dependientes		14.7			13.2							
Vendedores ambulantes		0.5			1.3							
Total (comerciantes y vendedores)	28.6	15.2	-46.9	15.5	14.4	-6.9						
Empleados en servicios		3.2			1.5							
Trabajadores domésticos		0.01			0.05							
Total (emp. en serv. y trab. dom.)	2.1	3.2	54.5	1.3	1.6	21.4						
Operadores de transporte	0.0	0.0		4.7	3.6	-21.7						
Protección y vigilancia	0.1	0.0	-100.0	0.4	0.1	-69.6						
Trabajadores agropecuarios		0.0			9.0							
Trabajadores industriales		1.1			11.6							
Total (trab. agrop. e ind.)	4.0	1.1	-71.4	19.5	20.6	5.4						
No especificado	0.0	0.0	0.0	0.0	0.1	100.0						
Nivel de instrucción	100.0	100.0		100.0	100.0							
Sin instrucción	3.6	0.7	-80.4	1.1	1.9	77.7						
Primaria incompleta	3.9	2.2	-44.3	6.3	8.9	40.4						
Primaria completa	4.3	3.1	-28.1	10.5	12.2	16.2						
Capacitación para el trab.	4.2	3.4	-20.5	0.7	0.8	22.5						
1-3 años de secundaria	4.8	2.7	-43.2	9.4	8.2	-12.4						
Subprofesional	13.1	17.7	35.1	4.7	1.8	-61.3						
1-3 años preparatoria	7.3	4.3	-40.5	7.8	8.8	13.2						
Profesional	58.7	65.9	12.2	58.7	57.3	-2.4						
No especificado	0.0	0.0	0.0	0.9	0.0	-95.2						
Posición en el trabajo	100.0	100.0		100.0	100.0							
Empleadores	20.5	12.1	-41.3	28.9	30.3	4.9						
Trabajadores por su cuenta	22.5	12.0	-46.6	19.0	16.2	-14.7						
Trabajadores asalariados	53.5	69.9	30.7	47.1	47.8	1.4						
Trabajadores a destajo	3.4	6.0	73.6	5.0	5.7	14.0						
Otros trabajadores	0.0	0.0	0.0	0.0	0.05	100.0						
Jornada de trabajo	100.0	100.0		100.0	100.0							
No trabajó la semana de ref.	5.6	4.7	-16.5	2.6	3.1	17.5						
Menos de 15 horas	1.9	2.3	19.2	0.3	1.1	219.6						
De 15 a 24 horas	5.5	8.8	60.5	2.5	3.7	49.5						
De 25 a 34 horas	6.3	5.2	-17.3	8.8	4.1	-53.1						
De 35 a 39 horas	5.8	9.0	56.6	4.3	3.9	-8.6						
De 40 a 48 horas	38.2	46.5	21.7	36.4	37.9	4.1						
De 49 a 56 horas	17.0	9.4	-44.6	20.0	17.3	-13.5						
Más de 56 horas	19.7	14.0	-28.8	24.9	29.0	16.4						
No especificado	0.0	0.0	0.0	0.3	0.0	-100.0						
Tipo de prestaciones	100.0	100.0		100.0	100.0							
Sin prestaciones	42.2	31.1	-26.3	49.8	55.1	10.7						
Con prestaciones	57.8	68.9	19.2	50.2	44.9	-10.6						
Sólo tiene seguridad social	100.0	100.0		100.0	100.0							
Sólo tiene seguridad social	6.7	4.9	-26.9	9.1	5.9	-35.6						
Seguridad social y otras	87.9	91.0	3.5	84.1	83.8	-0.4						
Sin seg. soc. pero otras	5.4	4.1	-24.0	6.8	8.0	17.3						
No especificado	0.0	0.0	0.0	0.0	2.4	100.0						
Búsqueda de otro trabajo	100.0	100.0		100.0	100.0							
Sí buscó	1.4	0.1	-95.6	1.1	1.0	-7.4						
No buscó	98.6	99.9	1.3	98.9	99.0	0.1						
Disponibilidad de una ocupación secundaria	100.0	100.0		100.0	100.0							
Sí tiene disponibilidad	63.4	68.8	9.2	57.7	52.6	-9.2						
No tiene disponibilidad	36.6	31.2	-14.5	42.3	47.4	12.1						

Fuente: Cálculos propios con base en la *Encuesta Nacional de Empleo*, 1993 y 1995.

* Se excluye a los iniciadores de un próximo trabajo.

1995

En este nivel de ingresos se encontraron el 0.8% de las mujeres y el 2.7% de los hombres, porcentajes que representan una disminución de 8.7% en las mujeres y un aumento de 8.3% en los hombres (Cuadro 103). Las ramas donde se encuentran las personas que obtuvieron este nivel de ingresos son, para el caso de las mujeres, los servicios, que aumentó el porcentaje de personal femenino con este nivel de

ingresos, el comercio, que los disminuyó y la administración pública, que también aumentó su porcentaje (Cuadro 109). Para el caso de los hombres, se encuentra que hubo un aumento en la presencia de personal masculino con estos ingresos dentro de las actividades agropecuarias y en los trabajadores en Estados Unidos, y hubo una disminución en la industria, el comercio y, en menor medida, en la administración pública.

En cuanto a las ocupaciones femeninas se encuentra un aumento en la presencia de las profesionistas, técnicas, personal especializado y maestras, de las funcionarias y administradoras y de las oficinistas. Disminuyó la de las trabajadoras del arte, de las comerciantes y vendedoras y de las trabajadoras agropecuarias e industriales. Las ocupaciones masculinas que aumentaron su presencia son la de funcionarios y administradores, empleados en servicios y trabajadores

domésticos y la de trabajadores agropecuarios e industriales. Disminuyeron las de profesionistas, técnicos, personal especializado y maestros, la de oficinistas y la de comerciantes y vendedores. En relación al nivel de instrucción se encuentra un aumento de la presencia dentro de este nivel de ingresos de quienes cuentan con nivel subprofesional y profesional medio y superior. En el caso de los hombres, se ve un aumento en los porcentajes de primaria incompleta y completa y preparatoria. El resto de los grados educativos disminuyeron su participación. Por otra parte, se observa que disminuyó el porcentaje de mujeres que no contaban con prestaciones 26.3% y, al contrario, aumentó el de los hombres a 10.6%. La condición de búsqueda muestra una disminución de quienes buscaban otro empleo y la disponibilidad para una ocupación secundaria se situó en el 6.8% de mujeres y el 8.4% de hombres. Las jornadas de trabajo femenina que aumentaron su participación dentro de este nivel de ingresos fueron las de 40 a 48 horas y de 35 a 39; la que disminuyó fue la de más de 56 horas. Las jornadas masculinas que aumentaron fue la de más de 56 horas y, en menor medida, la de 40 a 48 horas, la que disminuyó fue la de 49 a 56 horas. Es dentro de las mujeres asalariadas donde aumentó la participación de personas con ingresos de más de 10 s.m., así como dentro de las trabajadoras a destajo, y disminuyó en las empleadoras y las trabajadoras por su cuenta. En el caso de los hombres aumentó el porcentaje en los empleadores y disminuyó en los trabajadores por su cuenta.

Gráfica 65

Índice de feminidad en el rango de más de 10 salarios mínimos por rama de actividad, 1993 y 1995

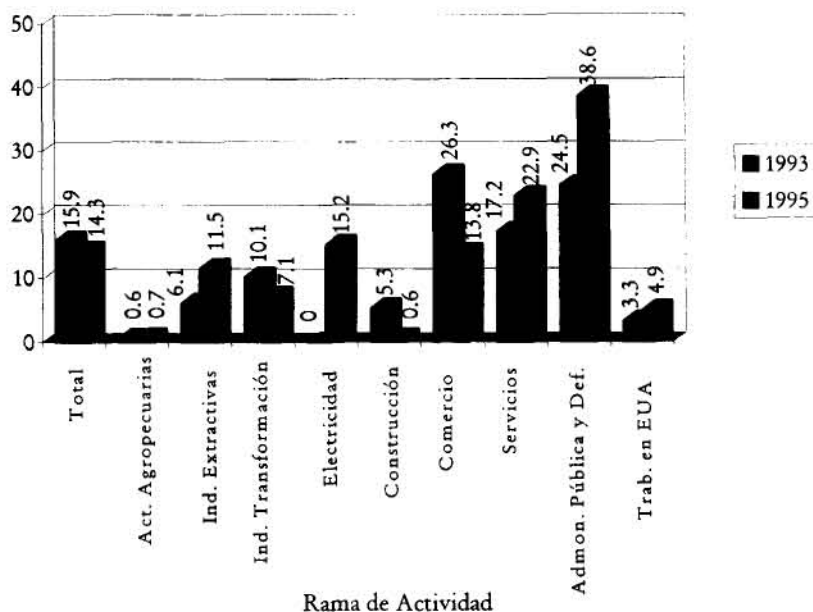

Fuente: Cálculos propios con datos de la Encuesta Nacional de Empleo, 1993 y 1995.

Conclusiones

La remuneración al trabajo en el lapso 1993-1995 presenta un grave deterioro. Las mujeres principalmente experimentaron una brusca caída en sus percepciones monetarias no sólo por la disminución del salario real sino, además, por la ubicación en los rangos de menores ingresos, lo cual puede estar indicando que están aceptando contratarse por salarios menores ante la gran

oferta de trabajo que se presentó en este periodo por el despido de miles de trabajadores de sus empleos. Los incrementos salariales de 1995 son en términos nominales, ya que son insuficientes para compensar el crecimiento de los precios, por lo que la grave situación que se presenta en los cuadros de nivel de ingreso debe, en realidad, acrecentarse.

Notas

¹ El país está dividido en tres zonas A, B, C donde los salarios mínimos nominales en 1995 eran de 20.15, 18.70 y 17.00 nuevos pesos, respectivamente.

Capítulo 11

Duración de la jornada de trabajo

Las condiciones económicas del país han obligado a mujeres y hombres a emplearse por jornadas que, por un lado, subocupan su fuerza de trabajo en horarios cortos, aunque los empresarios obtienen grandes ganancias por los bajísimos salarios que pagan, y por otro lado, jornadas extensas que superan las 48 horas semanales.

En los Cuadros 110 y 111 se puede observar lo anterior, al comparar el periodo 1991-1995. La jornada laboral donde se concentró una mayor población ocupada fue la de 40 a 48

horas con 41.9% en 1991; 36.8% en 1993, y 36.1% en 1995, es decir, viene disminuyendo. La jornada de menos de 15 horas aumentó su participación pasando de 5.8% a 7.1% y a 7.7% en 1995; la de 49 a 56 horas pasó de 10.6% en 1991 a 11.9% en 1993 y a 12% en 1995, y la de más de 56 horas fue la de mayor crecimiento, sobre todo de 1993 a 1995, 22.8% (Cuadro 111). El rubro de no trabajó la semana de referencia, que incluye en algunas ocasiones al desempleo temporal, registró un

incremento de 1991 a 1993, y una disminución en el siguiente periodo. A continuación presentamos el comportamiento de mujeres y hombres ocupados en el proceso productivo desde la óptica de los horarios de trabajo (Cuadros 112-119). Al igual que en los apartados anteriores, sólo se consideran en el análisis los que cuentan con una mayor participación femenina para los años 1993 y 1995.

En la segunda parte de este Capítulo se presentan los motivos declarados para trabajar menos de 35 horas y más de 48 horas.

Cuadro 110

Crecimiento de la población ocupada femenina y masculina por duración de la jornada de trabajo, 1991-1995

Duración de la jornada	Total					Mujeres				
	1991	1993	% crec.	1995	% crec.	1991	1993	% crec.	1995	% crec.
Total	30,269,862	32,584,838	7.6	33,578,414	3.0	9,185,158	9,999,347	8.9	10,758,403	7.6
No trabajó la semana de referencia	1,215,796	1,667,550	37.2	1,159,222	-30.5	300,769	563,685	52.0	333,285	-40.9
Menos de 15 horas	1,739,557	2,326,695	33.8	2,585,487	11.1	924,989	1,209,868	30.8	1,464,987	21.1
De 15 a 24 horas	3,015,018	3,404,728	12.9	3,266,751	-4.1	1,285,606	1,403,451	9.2	1,503,712	7.1
De 25 a 34 horas	2,943,271	2,983,070	1.4	3,075,393	3.1	1,139,929	1,139,929	-5.0	1,370,383	20.2
De 35 a 39 horas	2,315,941	2,347,932	1.4	2,525,772	7.6	760,973	828,953	8.9	888,041	7.1
De 40 a 48 horas	12,677,627	11,992,879	-5.4	12,130,910	1.2	3,365,540	3,287,085	-2.3	3,346,639	1.8
De 49 a 56 horas	3,202,428	3,877,448	21.1	4,016,890	3.6	700,764	830,803	18.6	880,788	6.0
Más de 56 horas	2,981,678	3,750,535	25.8	4,744,955	26.5	557,424	714,016	28.1	963,697	35.0
No especificado	178,544	234,001	31.1	74,034	-68.4	19,121	21,557	12.7	6,871	-68.1
Duración de la jornada	1991	Hombres 1993	% crec.	1995	% crec.					
Total	21,084,704	22,585,491	7.1	22,820,011	1.0					
No trabajó la semana de referencia	845,029	1,103,865	30.6	825,937	-25.2					
Menos de 15 horas	814,568	1,116,827	37.1	1,120,500	0.3					
De 15 a 24 horas	1,729,412	2,001,277	15.7	1,762,039	-12.0					
De 25 a 34 horas	1,743,299	1,843,141	5.7	1,705,010	-7.5					
De 35 a 39 horas	1,554,968	1,518,979	-2.3	1,637,731	7.8					
De 40 a 48 horas	9,312,087	8,705,794	-6.5	8,784,271	0.9					
De 49 a 56 horas	2,501,664	3,046,645	21.8	3,136,102	2.9					
Más de 56 horas	2,424,254	3,036,519	25.3	3,781,258	24.5					
No especificado	159,423	212,444	33.3	67,163	-68.4					

Fuente: Encuesta Nacional de Empleo, 1991, 1993 y 1995 y cálculos propios.

Cuadro 111

Distribución porcentual de la población ocupada femenina y masculina por duración de la jornada de trabajo, 1991-1995

Duración de la jornada	Total				Mujeres				Hombres						
	1991	1993	% crec.	1995	% crec.	1991	1993	% crec.	1995	% crec.	1991	1993	% crec.	1995	% crec.
Total	100.0	100.0		100.0		100.0	100.0		100.0		100.0	100.0		100.0	
No trabajó la semana de referencia	4.0	5.1	27.4	3.5	-32.5	4.0	5.6	39.7	3.1	-45.0	4.0	4.9	22.0	3.6	-25.9
Menos de 15 horas	5.7	7.1	24.2	7.7	7.8	10.1	12.1	20.1	13.6	12.5	3.9	4.9	28.0	4.9	-0.7
De 15 a 24 horas	10.0	10.4	4.9	9.7	-6.9	14.0	14.0	0.3	14.0	-0.4	8.2	8.9	8.0	7.7	-12.9
De 25 a 34 horas	9.7	9.2	-5.8	9.2	0.0	13.1	11.4	-12.7	12.7	11.7	8.3	8.2	-1.3	7.5	-8.4
De 35 a 39 horas	7.7	7.2	-5.8	7.5	4.4	8.3	8.3	0.1	8.3	-0.4	7.4	6.7	-8.8	7.2	6.7
De 40 a 48 horas	41.9	36.8	-12.1	36.1	-1.8	36.6	32.9	-10.3	31.1	-5.4	44.2	38.5	-12.7	38.5	-0.1
De 49 a 56 horas	10.6	11.9	12.5	12.0	0.5	7.6	8.3	8.9	8.2	-1.5	11.9	13.5	13.7	13.7	1.9
Más de 56 horas	9.9	11.5	16.8	14.1	22.8	6.1	7.1	17.7	9.0	25.4	11.5	13.4	16.9	16.6	23.2
No especificado	0.6	0.7	21.7	0.2	-69.3	0.2	0.2	3.6	0.1	-70.4	0.8	0.9	24.4	0.3	-68.7

Fuente: Cálculos propios con datos de la *Encuesta Nacional de Empleo*, 1991, 1993 y 1995.

Gráfica 66

Índice de feminidad de la población ocupada por duración de la jornada de trabajo, 1993 y 1995

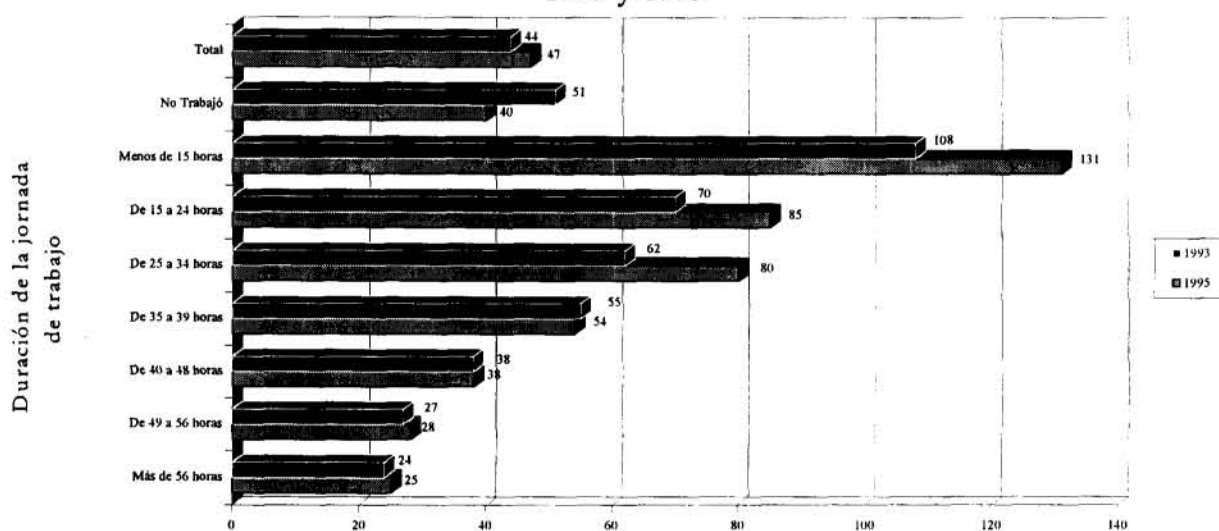

Número de mujeres por cada cien hombres

Fuente: Cálculos propios con datos de la *Encuesta Nacional de Educación, Capacitación y Empleo*, 1993 y 1995.

Menos de 15 horas 1993

Dentro de este rango se encuentran el 12.1% (1,209,868) de las mujeres ocupadas y el 4.9% de los hombres (1,116,827). Las ramas de actividad donde se ubicaban fueron las de comercio, servicios y actividades agropecuarias, eran en su mayoría, trabajadores agropecuarios e industriales, comerciantes, vendedores, empleados en servicios y trabajadores

domésticos. El lugar que ocupaban dentro del proceso productivo fue primero de trabajadores por su cuenta, luego sin pago y, después asalariados. Se concentraron en los niveles de instrucción primaria incompleta, completa y sin instrucción, en el caso de los hombres presenta un porcentaje significativo en algún grado de secundaria.

Sus niveles de ingresos se ubican entre menos de 1 salario mínimo, 49.3% de las mujeres y 39.9% de los hombres y no recibe ingresos, 34.7% y 32.6%, respectivamente, en lo fundamental, el resto está entre 1 hasta 2 s.m., 10% de las mujeres y el 13.5% de los hombres. Finalmente, se encuentra que en su mayoría no buscaron otro empleo.

1995

Hacia 1995, las mujeres con este horario representaron el 13.6% (1,464,987) y los hombres el 4.9% (1,120,500), es decir, aumentaron su número 21.1% y 0.3% (Cuadro 110), respectivamente. Las ramas de actividad donde se encontraban fueron las mismas que en 1993, aunque para las mujeres se presenta una disminución en la industria (48.8%) y un aumento en el comercio, los servicios y la administración pública. También en ellas se observa una modificación en las ocupaciones que presentan un mayor porcentaje dentro

de este horario, donde las vendedoras y comerciantes aumentaron 26.4% su participación, y las trabajadoras agropecuarias e industriales disminuyeron 22.9%. En el caso masculino, aumentaron los profesionistas, técnicos y maestros, los funcionarios y administradores, los operadores de transporte y los de protección y vigilancia. En sus niveles de ingreso se encontraron algunas desventajas, ya que aumentaron los porcentajes de quienes no perciben ingresos (8.4% mujeres y 13.5% hom-

bres) y disminuyeron, en el caso de las mujeres, las que perciben más de 10 s.m.

Asimismo, se incrementaron ligeramente los trabajadores asalariados y disminuyeron los trabajadores por su cuenta, tanto en las mujeres como en los hombres.

En cuanto a la condición de búsqueda de otro empleo se observa un aumento considerable sobre todo en los hombres, ya que se triplicó su porcentaje, el cual llegó a 11.6%, aunado a esto, el 11% de ellos sí tienen disponibilidad para una ocupación secundaria.

Cuadro 112

Distribución porcentual de la población ocupada* femenina y masculina que labora menos de 15 horas a la semana, según diversas características, 1993 y 1995

	Mujeres			Hombres				Mujeres			Hombres		
	1993	1995	% crec.	1993	1995	% crec.		1993	1995	% crec.	1993	1995	% crec.
Nivel de instrucción	100.0	100.0		100.0	100.0		Ocupación principal	100.0	100.0		100.0	100.0	
Sin instrucción	20.7	19.4	-6.1	11.0	11.3	3.0	Profesionistas		0.8			1.0	
Primaria incompleta	28.0	27.3	-2.3	33.0	26.9	-18.6	Técnicos y personal espec.		2.3			3.2	
Primaria completa	22.6	21.2	-6.0	21.9	18.8	-14.2	Maestros y afines		4.1			1.2	
Capacitación para el trabajo	2.0	2.1	8.6	0.49	0.52	7.8	Total (prof., téc., maestros, etc.)	6.7	7.2	8.1	3.5	5.4	52.2
1-3 años de secundaria	12.5	14.6	16.6	19.7	26.4	33.9	Trabajadores del arte	0.2	0.4	133.3	4.4	4.2	-2.6
Subprofesional	4.4	6.2	40.7	2.7	1.6	-42.5	Funcionarios y administradores	0.2	0.2	-7.4	0.4	0.7	58.3
1-3 años preparatoria	4.2	4.3	4.3	6.0	8.4	39.5	Oficinistas	1.3	1.5	18.7	3.5	1.8	-49.2
Profesional medio-superior	5.8	4.9	-16.3	5.1	5.9	16.2	Vendedores y dependientes		28.8			8.0	
No especificado	0.0	0.0	0.0	0.0	0.1	100.0	Vendedores ambulantes		10.2			7.3	
Rama de actividad	100.0	100.0		100.0	100.0		Total (comerciantes y vendedores)	30.9	39.1	26.4	14.1	15.3	8.4
Actividades agropecuarias	21.7	20.9	-3.7	45.8	40.7	-11.2	Empleados en servicios		6.3			7.6	
Industrias extractivas	0.0	0.3	100.0	0.0	0.1	421.8	Trabajadores domésticos		13.5			0.9	
Inds. de transformación	19.5	10.0	-48.8	7.8	7.1	-8.9	Total (emp. serv. y trab. domést.)	19.6	19.8	1.1	10.2	8.5	-16.8
Electricidad	0.0	0.0	0.0	0.003	0.0	-100.0	Operadores de transporte	0.05	0.0	-100.0	2.5	4.5	75.9
Construcción	0.1	0.0	-95.7	1.3	3.0	122.1	Protección y vigilancia	0.0	0.1	100.0	0.01	0.3	2138.2
Comercio	29.2	34.9	19.5	18.2	16.7	-8.3	Trabajadores agropecuarios		20.2			40.4	
Servicios	29.2	33.6	14.9	26.2	31.4	20.0	Trabajadores industriales		11.4			19.0	
Admón. pública y defensa	0.2	0.2	21.1	0.3	1.1	222.5	Total (trab. agrop. e ind.)	41.1	31.6	-22.9	61.4	59.4	-3.1
Trabajador en EUA	0.076	0.08	-0.8	0.4	0.03	-93.7	Condición de búsqueda de otro trabajo	100.0	100.0		100.0	100.0	
Posición en el trabajo	100.0	100.0		100.0	100.0		Sí buscó	1.8	5.6	218.1	2.9	11.6	296.7
Empleadores	1.0	0.6	-36.8	3.1	3.1	1.3	Para tener otro empleo	56.8	61.8	8.9	67.9	57.4	-15.5
Trabajadores por su cuenta	43.8	38.6	-11.9	39.1	36.2	-7.3	Para cambiar de trabajo	43.2	38.2	-11.7	32.1	42.6	32.7
Trabajadores asalariados	13.1	15.6	19.1	16.9	18.2	7.2	No buscó	98.2	94.4	-3.9	96.8	88.0	-9.1
Trabajadores a destajo	7.4	8.3	12.8	7.9	9.0	14.7	No especificado	0.0	0.01	100.0	0.3	0.4	34.1
Trabajadores sin pago	34.7	36.9	6.1	32.5	33.4	2.7	Disponibilidad de una ocupación secundaria		100.0			100.0	
Otros trabajadores	0.0	0.008	100.0	0.5	0.1	-82.9	Sí tiene disponibilidad		6.9			11.0	
Nivel de ingresos	100.0	100.0		100.0	100.0		No tiene disponibilidad		93.1			88.8	
Menos de 1 s.m.	49.3	46.5	-5.6	39.9	33.9	-14.9	No especificado		0.0			0.2	
De 1 hasta 2 s.m.	10.0	8.9	-10.9	13.5	14.5	8.0							
Más de 2 hasta 3 s.m.	2.5	2.9	13.9	4.4	5.8	31.5							
Más de 3 hasta 5 s.m.	1.3	1.4	12.5	2.4	3.0	24.3							
Más de 5 hasta 10 s.m.	0.3	0.4	39.0	1.5	2.2	45.9							
Más de 10 s.m.	0.1	0.1	-3.2	0.2	0.6	248.6							
No recibe ingresos	34.7	37.6	8.4	32.6	37.0	13.5							
No especificado	1.8	2.2	18.9	5.5	2.9	-47.4							

Fuente: Cálculos propios con base en la *Encuesta Nacional de Empleo*, 1993 y 1995.

* Se excluye a los iniciadores de un próximo trabajo.

15 a 24 horas 1993

Dentro de esta jornada se encontraba el 14% (1,403,451) de las mujeres y el 8.9% (2,001,277) de los hombres. Las ramas de actividad económica donde se ubicaban son, para el caso de ellas, el comercio, los servicios, las actividades agropecuarias y la industria.

En el de los hombres, las actividades agropecuarias para la mitad y, en menor medida, servicios y comercio. Se observa que una tercera parte de las muje-

res se encontraba desempeñando funciones como trabajadoras agropecuarias e industriales; otra tercera parte eran comerciantes y vendedoras; y un 18.9% eran empleadas en servicios y trabajadoras domésticas.

Los hombres estaban ocupados como trabajadores agropecuarios en un 70.8% y en un 11% eran comerciantes y vendedores. El lugar que ocupaban dentro del proceso productivo

estaba entre trabajadores asalariados, por su cuenta y sin pago.

Los niveles instrucción fueron principalmente primaria incompleta, completa y sin instrucción. Sus ingresos se encontraban entre menos de 1 salario mínimo (33.4% mujeres y 30.5% hombres), no recibe ingresos (29.4% y 28.6%), respectivamente. Y de 1 hasta 2 s.m. (17.7% y 22.1%). En su mayoría no buscó otro empleo.

Las mujeres con este horario representaban el 14% (1,503,712) y los hombres el 7.7% (1,762,039). En cuanto a las ramas aumentaron las mujeres en actividades agropecuarias (5%), en los servicios (5.1%) y en la administración pública (27%); los hombres disminuyeron en la primera pero aumentaron en el resto de las actividades con excepción de la electricidad.

El orden de importancia de las ocupaciones se modificó para el caso femenino en las trabajadoras agropecuarias e industriales que estaban en primer lugar en 1993 y pasaron a segundo, siendo las comerciantes y vendedores que estaban

en segundo las que se ubicaron en primero. En el caso de los hombres hubo una disminución del 10% en la ocupación de trabajadores agropecuarios e industriales, y aumentaron en diferentes ocupaciones pero, principalmente, entre comerciantes-vendedores (28.8%) y operadores de transporte (34.9%), aun con estos cambios el orden de importancia para las ocupaciones se mantuvo como en 1993.

En cuanto a la posición en el trabajo se observa que (incluyendo el rango de 25 a 34 horas) aumentó el lugar de los asalariados sobre todo para los hombres, disminuyendo los trabajadores a destajo y

sin pago en ambos sexos y las empleadores y los varones que trabajan por su cuenta.

Respecto al nivel de ingreso se presenta un incremento en el porcentaje de mujeres que obtuvieron más de 3 salarios mínimos y menos de 1. En ambos sexos disminuyeron los que no reciben ingresos, pero también aumentaron los que perciben menos de 2 s.m. Dentro de este horario, aumentaron 111.2% y 74.7%, mujeres y hombres, respectivamente, el porcentaje de los que buscaron otro empleo. En relación a la disponibilidad de una ocupación secundaria se observa que para el caso femenino es de 8.8% y en el masculino de 15.4%.

Cuadro 113

Distribución porcentual de la población ocupada* femenina y masculina que labora de 15 a 24 horas a la semana, según diversas características, 1993 y 1995

	Mujeres			Hombres			Mujeres			Hombres		
	1993	1995	% crec.	1993	1995	% crec.	1993	1995	% crec.	1993	1995	% crec.
Nivel de instrucción	100.0	100.0		100.0	100.0		100.0	100.0		100.0	100.0	
Sin instrucción	16.8	19.0	12.7	13.4	13.2	-1.7	1.2	1.1				
Primaria incompleta	21.7	21.6	-0.4	31.3	26.9	-14.0	2.6	2.0				
Primaria completa	20.2	17.8	-11.8	21.6	22.2	2.7	10.6	3.3				
Capacitación para el trabajo	1.2	1.8	51.2	0.4	0.3	-6.5	12.8	14.4	12.5	4.9	6.5	31.9
1-3 años de secundaria	15.0	12.8	-15.1	18.1	19.9	9.6	0.5	0.4	-16.8	1.6	1.8	11.9
Subprofesional	10.3	10.5	2.3	3.3	2.4	-28.9	1.0	0.6	-43.7	0.8	0.7	-14.5
1-3 años preparatoria	5.1	4.5	-10.6	5.1	6.1	18.1	4.6	5.2	12.9	2.1	2.5	18.9
Profesional medio-superior	9.8	12.0	23.4	6.6	9.0	35.2	24.5	8.4				
No especificado	0.0	0.0	0.0	0.08	0.10	18.4	6.5	5.7				
Rama de actividad	100.0	100.0		100.0	100.0		30.8	31.0	0.8	11.0	14.1	28.8
Actividades agropecuarias	16.5	17.3	5.0	53.7	41.2	-23.3	6.0	6.4				
Industrias extractivas	0.0	0.2	808.5	0.4	0.5	20.7	13.9	0.7				
Inds. de transformación	14.5	11.3	-22.0	8.3	9.3	12.4	18.9	20.0	5.5	6.0	7.1	18.2
Electricidad	0.01	0.006	-56.2	0.1	0.0	-100.0	0.01	0.0	-100.0	2.6	3.5	34.9
Construcción	0.4	0.3	-35.8	4.2	4.8	15.6	0.01	0.1	988.1	0.2	0.1	-46.7
Comercio	29.0	29.0	0.2	12.1	14.7	20.7	17.1	40.6				
Servicios	38.2	40.2	5.1	19.8	27.9	40.6	11.3	23.1				
Admón. pública y defensa	1.3	1.6	27.0	1.3	1.5	15.8	31.4	28.4	-9.7	70.8	63.7	-10.0
Trabajador en EUA	0.14	0.15	4.3	0.05	0.12	132.5						
Posición en el trabajo**	100.0	100.0		100.0	100.0		100.0	100.0		100.0	100.0	
Empleadores	1.5	1.0	-36.0	3.7	4.6	24.5	2.0	4.2	111.2	5.4	9.5	74.7
Trabajadores por su cuenta	25.3	25.4	0.3	36.8	32.0	-13.1	52.0	68.3	31.4	57.2	65.3	14.2
Trabajadores asalariados	43.4	45.9	5.7	29.7	36.0	21.2	48.0	31.7	-34.0	42.8	34.7	-19.0
Trabajadores a destajo	5.7	4.4	-22.3	6.2	8.0	29.6	97.7	95.8	-2.0	94.6	90.5	-4.3
Trabajadores sin pago	23.8	23.2	-2.7	23.6	19.4	-17.7	0.3	0.02	-92.1	0.0	0.0	0.0
Otros trabajadores	0.2	0.1	-50.0	0.02	0.0	-100.0						
Nivel de ingresos	100.0	100.0		100.0	100.0		100.0	100.0		100.0	100.0	
Menos de 1 s.m.	33.4	37.4	11.8	30.5	32.0	4.8	8.8	15.4				
De 1 hasta 2 s.m.	17.7	18.0	1.7	22.1	24.5	10.5	91.2	84.6				
Más de 2 hasta 3 s.m.	8.7	7.0	-19.9	7.7	8.0	2.9						
Más de 3 hasta 5 s.m.	5.1	5.7	12.3	5.0	4.5	-9.9						
Más de 5 hasta 10 s.m.	1.7	2.1	25.9	2.0	2.0	-1.3						
Más de 10 s.m.	0.3	0.5	47.2	0.7	1.3	85.8						
No recibe ingresos	29.4	27.6	-6.1	28.6	25.1	-12.3						
No especificado	3.7	1.8	-52.8	3.3	2.7	-17.5						
Ocupación principal	100.0	100.0		100.0	100.0		100.0	100.0		100.0	100.0	
Profesionistas							1.2	1.1				
Técnicos y personal espec.							2.6	2.0				
Maestros y afines							10.6	3.3				
Total (prof., téc., maestros, etc.)							12.8	14.4	12.5	4.9	6.5	31.9
Trabajadores del arte							0.5	0.4	-16.8	1.6	1.8	11.9
Funcionarios y administradores							1.0	0.6	-43.7	0.8	0.7	-14.5
Oficinistas							4.6	5.2	12.9	2.1	2.5	18.9
Vendedores y dependientes							24.5	8.4				
Vendedores ambulantes							6.5	5.7				
Total (comerciantes y vendedores)							30.8	31.0	0.8	11.0	14.1	28.8
Empleados en servicios							6.0	6.4				
Trabajadores domésticos							13.9	0.7				
Total (emp. serv. y trab. domést.)							18.9	20.0	5.5	6.0	7.1	18.2
Operadores de transporte							0.01	0.0	-100.0	2.6	3.5	34.9
Protección y vigilancia							0.01	0.1	988.1	0.2	0.1	-46.7
Trabajadores agropecuarios							17.1	40.6				
Trabajadores industriales							11.3	23.1				
Total (trab. agrop. e ind.)							31.4	28.4	-9.7	70.8	63.7	-10.0
Condición de búsqueda de otro trabajo	100.0	100.0		100.0	100.0		100.0	100.0		100.0	100.0	
Sí buscó	2.0	4.2	111.2	5.4	9.5	74.7	52.0	68.3	31.4	57.2	65.3	14.2
Para tener otro empleo	48.0	31.7	-34.0	42.8	34.7	-19.0	97.7	95.8	-2.0	94.6	90.5	-4.3
Para cambiar de trabajo							0.3	0.02	-92.1	0.0	0.0	0.0
No buscó												
No especificado												
Disponibilidad de una ocupación secundaria							100.0	100.0		100.0	100.0	
Sí tiene disponibilidad							8.8	15.4				
No tiene disponibilidad							91.2	84.6				

Fuente: Cálculos propios con base en la Encuesta Nacional de Empleo, 1993 y 1995.

* Se excluye a los iniciadores de un próximo trabajo.

** Abarca de las 15 a las 34 horas.

25 a 34 horas

1993

Dentro de este rango se encontraban el 11.4% de las mujeres (1,139,929) y el 8.2% de los hombres (1,843,141). Las ramas de actividad donde se ubicaban eran las de servicios y comercio, en el caso de las mujeres; y actividades agropecuarias y servicios, para los hombres. Las ocupaciones que

presentaban ellas eran de profesionistas, técnicas, maestras, comerciantes, vendedoras, empleadas en servicios y trabajadoras domésticas. Los hombres, por su parte, eran en mayor proporción trabajadores agropecuarios, industriales, profesionistas, técnicos y maestros.

Los niveles de instrucción son de subprofesional, profesional y primaria para las mujeres; y primaria incompleta, completa y profesional para los hombres. Sus ingresos se encontraban distribuidos desde no recibe ingresos hasta más de 3 y hasta 5 s.m. para ambos sexos. En general, no buscaron otro empleo.

Cuadro 114

Distribución porcentual de la población ocupada* femenina y masculina que labora de 25 a 34 horas a la semana, según diversas características, 1993 y 1995

	Mujeres			Hombres			Mujeres			Hombres		
	1993	1995	% crec.	1993	1995	% crec.	1993	1995	% crec.	1993	1995	% crec.
Nivel de instrucción	100.0	100.0		100.0	100.0		100.0	100.0		100.0	100.0	
Sin instrucción	9.4	12.8	36.3	13.0	10.0	-22.9						
Primaria incompleta	14.0	14.3	2.2	25.2	23.5	-6.8						
Primaria completa	14.5	14.3	-1.5	20.3	17.1	-15.4						
Capacitación para el trabajo	2.3	1.8	-22.8	0.5	0.4	-20.1						
1-3 años de secundaria	11.2	10.6	-5.2	15.6	19.0	21.6						
Subprofesional	22.4	18.9	-15.9	5.5	5.7	4.4						
1-3 años preparatoria	6.0	6.1	1.0	5.1	7.8	53.5						
Profesional medio-superior	20.2	21.3	5.6	14.8	16.5	11.8						
No especificado	0.0	0.0	0.0	0.1	0.0	-100.0						
Rama de actividad	100.0	100.0		100.0	100.0	0.0						
Actividades agropecuarias	9.8	10.2	4.3	41.1	37.1	-9.8						
Industrias extractivas	0.0	0.2	100.0	0.1	0.2	62.0						
Inds. de transformación	10.0	7.9	-21.5	7.9	10.1	27.7						
Electricidad	0.1	0.0	-100.0	0.14	0.03	-78.0						
Construcción	0.2	0.1	-70.0	5.0	4.4	-11.2						
Comercio	18.1	23.0	27.1	13.5	14.1	4.0						
Servicios	56.9	54.3	-4.7	28.9	31.2	7.9						
Admón. pública y defensa	4.7	4.2	-9.0	3.0	2.7	-11.8						
Trabajador en EUA	0.2	0.2	-12.6	0.3	0.2	-8.7						
Ocupación principal	100.0	100.0		100.0	100.0		100.0	100.0		100.0	100.0	
Profesionistas							1.6			3.0		
Técnicos y personal espec.							3.0			2.0		
Maestros y afines							23.4			11.8		
Total (prof., téc., maestros, etc.)	29.6	28.0	-5.5	14.1	16.8	19.4						
Trabajadores del arte	1.4	0.4	-72.5	0.7	1.0	52.0						
Funcionarios y administradores	1.4	2.1	55.3	1.2	2.2	84.5						
Oficinistas	13.8	11.1	-19.7	4.5	3.3	-27.0						
Vendedores y dependientes							18.9			8.8		
Vendedores ambulantes							4.6			4.8		
Total (comerciantes y vendedores)	18.6	23.6	26.4	12.4	13.5	8.9						
Empleados en servicios							6.4			5.0		
Trabajadores domésticos							10.1			0.4		
Total (emp. serv. y trab. domést.)	17.3	16.5	-4.3	4.5	5.4	21.7						
Operadores de transporte	0.01	0.01	-43.5	3.6	2.6	-26.6						
Protección y vigilancia	0.12	0.11	-13.5	0.8	0.5	-41.2						
Trabajadores agropecuarios							9.5			36.9		
Trabajadores industriales							8.8			17.7		
Total (trab. agrop. e ind.)	17.8	18.2	2.3	58.2	54.6	-6.3						
Condición de búsqueda de otro trabajo	100.0	100.0		100.0	100.0		100.0	100.0		100.0	100.0	
Sí buscó	1.8	1.7	-2.5	3.8	7.6	101.6						
Para tener otro empleo	44.1	47.1	6.8	68.0	61.2	-10.0						
Para cambiar de trabajo	55.9	52.9	-5.4	32.0	38.8	21.3						
No buscó	98.2	98.2	0.0	96.2	92.4	-4.0						
No especificado	0.0	0.1	100.0	0.0	0.1	100.0						
Disponibilidad de una ocupación secundaria							100.0			100.0		
Sí tiene disponibilidad							5.9			12.7		
No tiene disponibilidad							94.1			87.3		

Fuente: Cálculos propios con base en la Encuesta Nacional de Empleo, 1993 y 1995.

* Se excluye a los iniciadores de un próximo trabajo.

Las mujeres que cuentan con este horario ascendieron 11.7% su participación y los hombres disminuyeron 8.4% (Cuadro 111). Tanto las ramas de actividad económica como las ocupaciones se encuentran en el mismo orden de importancia que en 1993, pero con ciertos cambios, las mujeres disminuyeron en casi todas las ramas a excepción de las actividades agropecuarias, extractivas y el comercio. Los hombres con

este horario aumentaron en el comercio, las actividades extractivas, en la industria y los servicios.

Los ingresos femeninos se encuentran bastante deteriorados pues hubo un incremento de 31.7% en el nivel de menos de 1 s.m. y de 14.7% en el de no recibe ingresos, además disminuyó el porcentaje de mujeres que percibe de 2 a 5 s.m. y más de 10 s.m. Para los hombres disminuyó el peso porcentual de los que reciben

menos de 2 s.m. pero aumentó 12.3% el de los que no perciben ingresos, también se observa un crecimiento de 40.3% entre los que reciben de 5 a 10 s.m. La búsqueda de otro trabajo aumentó su porcentaje sólo en el caso masculino 101.6%, las mujeres disminuyeron 2.5%. La disponibilidad para una ocupación secundaria se ubicó en 5.9% para el lado femenino, y en 12.7% en el masculino.

Gráfica 67

Índice de feminidad en los horarios menores a las 35 horas por ocupación, 1993 y 1995

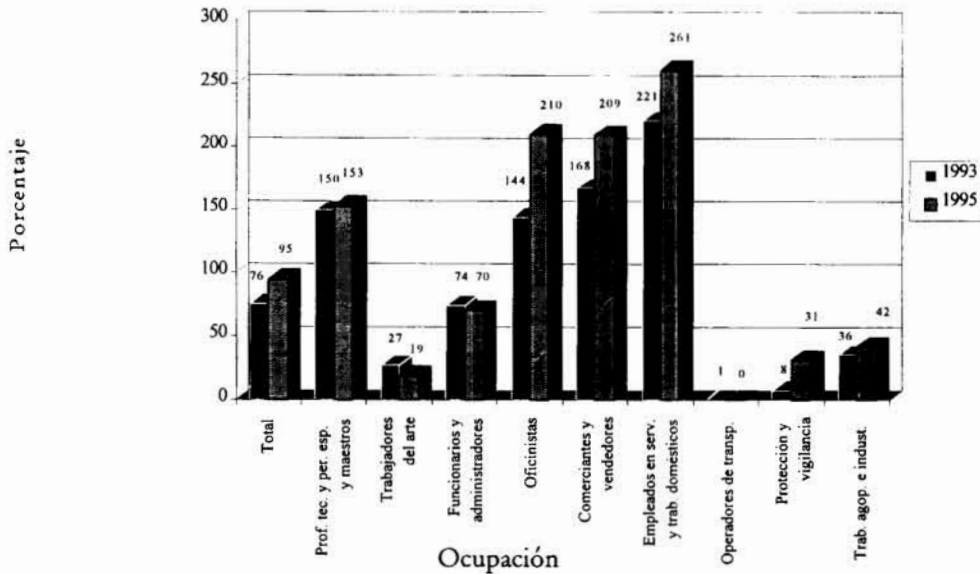

Fuente: Cálculos propios con datos de la Encuesta Nacional de Empleo, 1993 y 1995.

Cuadro 115

Distribución porcentual de la población ocupada* femenina y masculina que labora de 35 a 39 horas a la semana según diversas características, 1993 y 1995

	Mujeres			Hombres			Mujeres			Hombres		
	1993	1995	% crec.	1993	1995	% crec.	1993	1995	% crec.	1993	1995	% crec.
Nivel de instrucción	100.0	100.0		100.0	100.0							
Sin instrucción	11.2	12.9	15.3	14.7	13.5	-7.8						
Primaria incompleta	17.6	14.3	-18.7	28.8	28.9	0.3						
Primaria completa	16.2	18.9	16.8	18.5	19.4	5.1						
Capacitación para el trabajo	3.2	2.8	-13.4	0.3	0.5	47.7						
1-3 años de secundaria	14.4	11.7	-18.5	17.7	17.9	1.5						
Subprofesional	18.2	17.7	-2.5	3.4	2.8	-16.5						
1-3 años preparatoria	6.5	7.2	11.5	5.8	6.7	15.8						
Profesional medio-superior	12.8	14.5	12.9	10.8	10.2	-6.3						
No especificado	0.00	0.01	100.0	0.0	0.0	0.0						
Rama de actividad	100.0	100.0		100.0	100.0							
Actividades agropecuarias	15.3	13.1	-14.5	47.4	49.4	4.2						
Industrias extractivas	0.3	0.0	-100.0	0.17	0.01	-93.1						
Inds. de transformación	10.0	8.1	-19.3	8.4	8.3	-2.0						
Electricidad	0.0	0.0	-62.1	0.2	0.2	34.0						
Construcción	0.8	0.3	-59.1	2.3	3.9	68.9						
Comercio	24.1	24.0	-0.6	10.8	9.7	-9.5						
Servicios	41.5	44.9	8.4	24.9	21.6	-13.1						
Admón. pública y defensa	7.9	9.6	21.2	5.5	6.3	15.8						
Trabajador en EUA	0.1	0.0	-82.4	0.4	0.4	-6.4						
No especificado	0.0	0.0	0.0	0.0	0.1	100.0						
Nivel de ingresos	100.0	100.0		100.0	100.0							
Menos de 1 s.m.	17.9	19.7	10.3	20.5	23.3	13.8						
De 1 hasta 2 s.m.	27.3	25.2	-7.9	28.6	26.5	-7.3						
Más de 2 hasta 3 s.m.	15.5	17.7	13.9	12.1	12.1	0.2						
Más de 3 hasta 5 s.m.	8.1	9.0	10.0	13.2	8.1	-38.9						
Más de 5 hasta 10 s.m.	4.4	4.8	10.0	3.7	4.0	7.6						
Más de 10 s.m.	0.6	0.9	43.7	1.6	1.5	-7.3						
No recibe ingresos	23.3	19.3	-17.4	15.9	20.8	30.6						
No especificado	2.8	3.6	25.0	4.5	3.8	-15.1						
Ocupación principal	100.0	100.0		100.0	100.0							
Profesionistas							1.6			1.9		
Técnicos y personal espec.							6.3			2.9		
Maestros y afines							6.5			1.6		
Total (prof., téc., maestros, etc.)	14.2	14.4	1.3	7.9	6.3	-19.5						
Trabajadores del arte	0.2	0.6	163.5	0.3	0.7	140.5						
Funcionarios y administradores	1.4	1.7	25.3	1.2	1.2	0.7						
Oficinistas	17.5	21.5	23.2	5.7	6.7	17.6						
Vendedores y dependientes							19.7			6.1		
Vendedores ambulantes							3.8			5.1		
Total (comerciantes y vendedores)	25.0	23.5	-6.2	10.6	11.3	6.5						
Empleados en servicios							6.9			4.3		
Trabajadores domésticos							11.3			0.3		
Total (emp. serv. y trab. domést.)	16.3	18.2	11.6	4.5	4.6	2.4						
Operadores de transporte	0.01	0.00	-100.0	4.8	3.6	-25.1						
Protección y vigilancia	0.01	0.04	394.7	2.1	1.0	-54.1						
Trabajadores agropecuarios							12.7			49.0		
Trabajadores industriales							7.4			15.5		
Total (trab. agrop. e ind.)	25.4	20.1	-20.8	62.8	64.5	2.8						
Condición de búsqueda de otro trabajo	100.0	100.0		100.0	100.0							
Sí buscó	1.7	2.0	17.6	3.2	3.3	2.7						
Para tener otro empleo	30.0	75.0	149.9	65.1	67.2	3.2						
Para cambiar de trabajo	70.0	25.0	-64.2	34.9	32.8	-6.1						
No buscó	98.3	98.0	-0.3	96.8	96.7	-0.1						
Disponibilidad de una ocupación secundaria							100.0			100.0		
Sí tiene disponibilidad							4.4			11.2		
No tiene disponibilidad							95.6			88.8		

Fuente: Cálculos propios con base en la *Encuesta Nacional de Empleo*, 1993 y 1995.

* Se excluye a los iniciadores de un próximo trabajo.

40 a 48 horas 1993

Es la jornada donde se concentran el mayor número de mujeres y hombres empleados, 32.9% (3,287,085) y 38.5% (8,705,794), respectivamente.

Ellas se encontraban ubicadas en los servicios, la industria y el comercio. Ellos en las actividades agropecuarias, industriales y de servicios. Las principales ocupaciones para las mujeres

son de trabajadoras agropecuarias, industriales, oficinistas, empleadas en servicios y trabajadoras domésticas. En el caso de los hombres el 62.7% estaba como trabajador agropecuario o industrial. En su mayoría eran asalariados que son los que cuentan con un horario regulado constitucionalmente. Sus niveles de instrucción en lo que se refiere

a ellas se ubican entre el subprofesional, la primaria completa y la secundaria, y en ellos la primaria incompleta, la completa y la secundaria. Sus ingresos se concentraban entre los rangos de 1 hasta 2 s.m., más de 2 hasta 3 s.m. y menos de 1 s.m., en ese orden para ambos sexos. No buscó otro empleo más que 1.6% de ellas, y 3% de ellos.

Las mujeres que se ubicaron en este horario en 1995, representaron el 31.1% (3,346,639) y los hombres el 38.5% (8,784,271), es decir, las ramas de actividad económica y las ocupaciones presentan el mismo orden de importancia para hombres y mujeres con algunos cambios en sus porcentajes. En la posición en el trabajo de las mujeres (que incluye el rango de 35 a 39 horas) predominan las trabaja-

doras asalariadas como en 1993 y siguen con alrededor de un 10% las trabajadoras por su cuenta y sin pago. Por su parte, los hombres presentan el mismo orden pero con porcentajes de 58.3%, 23.2%, y 8.4%, respectivamente. Los ingresos que percibieron las mujeres que trabajaron dentro de este horario, se encontraron principalmente en el rango de 1 hasta 2 s.m. (45.1%) el cual aumentó 8.7% con respecto a 1993 y vemos que

también aumentó el de más de 10 s.m. 17.5%. En relación a los hombres se encuentra un incremento de 26.3% en los que no reciben ingresos, de 9.4% en el rango de 1 hasta 2 s.m. y 12.9% en el de más de 10 s.m. La búsqueda de otro trabajo no creció en las mujeres pero sí en los hombres 66.6%. La disponibilidad para un trabajo secundario está en 2.4% y 6.4%, respectivamente.

Cuadro 116

Distribución porcentual de la población ocupada* femenina y masculina que labora de 40 a 48 horas a la semana, según diversas características, 1993 y 1995

	Mujeres			Hombres			Mujeres			Hombres		
	1993	1995	% crec.	1993	1995	% crec.	1993	1995	% crec.	1993	1995	% crec.
Nivel de instrucción	100.0	100.0		100.0	100.0		100.0	100.0		100.0	100.0	
Sin instrucción	6.9	6.3	-8.8	10.1	8.9	-11.9	3.3	3.0		7.0	3.4	
Primaria incompleta	12.8	12.6	-1.5	23.9	21.0	-12.3	7.0	3.4		2.4	1.0	
Primaria completa	19.2	18.2	-4.9	20.0	21.5	7.5	2.4	1.0		11.2	12.7	13.7
Capacitación para el trabajo	3.5	2.2	-36.7	0.7	0.5	-36.4	11.2	12.7	13.7	7.3	7.4	0.2
1-3 años de secundaria	19.3	19.2	-0.4	21.4	22.8	7.0	0.4	0.3	-8.3	0.3	0.3	-4.6
Subprofesional	20.3	20.7	2.0	4.9	4.5	-8.0	1.2	1.7	39.8	2.2	2.4	9.1
1-3 años preparatoria	6.3	7.4	17.1	7.9	8.8	11.1	24.3	23.3	-4.1	7.5	7.0	-7.1
Profesional medio-superior	11.8	13.4	13.9	11.1	12.0	8.6	14.3	14.3		7.0	7.0	
No especificado	0.000	0.002	100.0	0.03	0.02	-34.2	1.9	1.6		15.6	16.2	3.5
Rama de actividad	100.0	100.0		100.0	100.0		15.6	16.2	3.5	7.7	8.6	11.4
Actividades agropecuarias	5.9	6.0	2.1	29.8	27.4	-8.0	8.5	6.0		10.3	0.7	
Industrias extractivas	0.2	0.6	197.1	1.0	1.6	66.1	21.4	18.8	-12.3	6.5	6.7	1.9
Inds. de transformación	22.9	23.2	1.2	20.7	22.2	7.0	0.0157	0.0162	3.4	4.2	5.1	20.1
Electricidad	0.2	0.3	29.4	0.8	0.5	-37.1	0.2	0.3	88.1	1.4	1.7	17.9
Construcción	1.1	1.1	2.0	9.1	8.6	-5.1	5.9	5.9		26.5	26.5	
Comercio	19.5	20.2	3.5	10.5	10.5	-0.2	20.7	20.7		34.4	34.4	
Servicios	44.1	43.5	-1.4	23.1	24.7	7.1	25.7	26.6	3.6	62.7	60.9	-2.9
Admón. pública y defensa	5.7	4.7	-16.7	4.2	3.9	-8.2						
Trabajador en EUA	0.2	0.2	10.7	0.8	0.5	-37.5						
No especificado	0.08	0.03	-54.7	0.01	0.07	438.3						
Ocupación principal	100.0	100.0		100.0	100.0		100.0	100.0		100.0	100.0	
Profesionistas							1.6	1.6	-2.5	3.0	5.0	66.6
Técnicos y personal espec.							34.7	37.2	7.2	58.5	63.4	8.4
Maestros y afines							65.3	62.8	-3.8	41.5	36.6	-11.9
Total (prof., téc., maestros, etc.)							98.4	98.3	0.0	96.9	95.0	-2.0
Trabajadores del arte							0.04	0.09	136.6	0.1	0.1	-30.0
Funcionarios y administradores												
Oficinistas												
Vendedores y dependientes												
Vendedores ambulantes												
Total (comerciantes y vendedores)												
Empleados en servicios												
Trabajadores domésticos												
Total (emp. serv. y trab. domést.)												
Operadores de transporte												
Protección y vigilancia												
Trabajadores agropecuarios												
Trabajadores industriales												
Total (trab. agrop. e ind.)												
Condición de búsqueda de otro trabajo	100.0	100.0		100.0	100.0		100.0	100.0		100.0	100.0	
Sí buscó	1.6	1.6	-2.5	3.0	5.0	66.6						
Para tener otro empleo	34.7	37.2	7.2	58.5	63.4	8.4						
Para cambiar de trabajo	65.3	62.8	-3.8	41.5	36.6	-11.9						
No buscó	98.4	98.3	0.0	96.9	95.0	-2.0						
No especificado	0.04	0.09	136.6	0.1	0.1	-30.0						
Disponibilidad de una ocupación secundaria	100.0	100.0		100.0	100.0		100.0	100.0		100.0	100.0	
Sí tiene disponibilidad	2.4	2.4		6.4	6.4							
No tiene disponibilidad	97.5	97.5		93.6	93.6							
No especificado	0.08	0.08		0.04	0.04							
Nivel de ingresos	100.0	100.0		100.0	100.0							
Menos de 1 s.m.	11.6	10.2	-11.8	14.3	13.3	-7.2						
De 1 hasta 2 s.m.	41.5	45.1	8.7	33.3	36.4	9.4						
Más de 2 hasta 3 s.m.	17.5	17.3	-1.2	19.4	17.6	-9.3						
Más de 3 hasta 5 s.m.	11.0	9.7	-11.5	12.4	11.2	-10.0						
Más de 5 hasta 10 s.m.	5.4	5.5	1.5	6.2	5.7	-7.1						
Más de 10 s.m.	1.0	1.2	17.5	2.3	2.6	12.9						
No recibe ingresos	7.5	8.3	9.5	7.9	10.0	26.3						
No especificado	4.4	2.7	-39.4	4.2	3.2	-23.6						

Fuente: Cálculos propios con base en la Encuesta Nacional de Empleo, 1993 y 1995.

* Se excluye a los iniciadores de un próximo trabajo.

** Abarca de las 35 a las 48 horas

Cuadro 118

Distribución porcentual de la población ocupada* femenina y masculina que labora más de 56 horas a la semana, según diversas características, 1993 y 1995

	Mujeres			Hombres				Mujeres			Hombres		
	1993	1995	% crec.	1993	1995	% crec.		1993	1995	% crec.	1993	1995	% crec.
Nivel de instrucción	100.0	100.0		100.0	100.0		Ocupación principal	100.0	100.0		100.0	100.0	
Sin instrucción	8.4	10.4	24.2	12.9	10.5	-19.0	Profesionistas		0.8			2.2	
Primaria incompleta	24.7	21.0	-14.8	21.0	20.8	-0.7	Técnicos y personal espec.		1.7			1.2	
Primaria completa	27.0	25.2	-6.3	22.7	22.7	0.1	Maestros y afines		0.2			0.3	
Capacitación para el trabajo	2.2	2.7	21.5	0.6	0.3	-42.6	Total (prof., téc., maestros, etc.)	2.6	2.7	4.1	4.2	3.7	-12.0
1-3 años de secundaria	19.0	20.2	6.5	21.0	22.6	8.0	Trabajadores del arte	0.4	0.1	-63.1	0.3	0.3	-8.4
Subprofesional	8.6	11.7	36.0	3.3	3.0	-8.0	Funcionarios y administradores	0.6	0.8	21.1	3.6	4.2	17.6
1-3 años preparatoria	3.3	3.9	20.0	7.2	8.9	23.0	Oficinistas	5.4	5.9	10.4	4.5	4.0	-10.8
Profesional medio-superior	6.9	4.3	-37.6	11.3	11.2	-0.9	Vendedores y dependientes		45.1			16.7	
No especificado	0.0	0.4	100.0	0.1	0.0	-100.0	Vendedores ambulantes		2.9			3.2	
Rama de actividad	100.0	100.0		100.0	100.0	0.0	Total (comerciantes y vendedores)	46.6	48.1	3.1	19.4	19.8	2.3
Actividades agropecuarias	2.5	5.4	117.6	24.8	25.5	2.7	Empleados en servicios		12.3			4.3	
Industrias extractivas	0.2	0.2	-25.5	1.2	0.4	-64.5	Trabajadores domésticos		13.2			0.9	
Inds. de transformación	9.3	6.2	-34.0	11.8	10.4	-11.5	Total (emp. serv. y trab. domést.)	28.6	25.6	-10.7	6.1	5.2	-15.9
Electricidad	0.0	0.0	100.0	0.2	0.3	40.7	Operadores de transporte	0.0	0.0	0.0	12.4	13.1	5.5
Construcción	0.3	0.1	-59.7	6.1	4.8	-20.7	Protección y vigilancia	0.2	0.9	281.9	7.1	7.7	9.6
Comercio	45.5	48.5	6.6	22.3	22.2	-0.4	Trabajadores agropecuarios		5.0			24.4	
Servicios	39.3	38.0	-3.4	25.7	30.1	17.1	Trabajadores industriales		11.0			17.6	
Admón. pública y defensa	2.8	1.6	-42.3	7.2	5.9	-17.1	Total (trab. agrop. e ind.)	15.5	16.0	2.7	42.5	42.0	-1.2
Trabajador en EUA	0.0	0.0	-64.4	0.9	0.3	-69.1	No especificado	0.0	0.0	0.0	0.0	0.1	100.0
No especificado	0.0	0.0	0.0	0.0	0.1	100.0	Condición de búsqueda de otro trabajo	100.0	100.0		100.0	100.0	
Nivel de ingresos	100.0	100.0		100.0	100.0		Sí buscó	1.4	2.0	41.0	3.2	4.3	33.9
Menos de 1 s.m.	18.4	24.8	34.9	11.6	11.5	-1.5	Para tener otro empleo	32.4	28.9	-10.9	50.5	54.4	7.7
De 1 hasta 2 s.m.	32.6	37.8	15.9	26.6	30.5	14.8	Para cambiar de trabajo	67.6	71.1	5.2	49.5	45.6	-7.8
Más de 2 hasta 3 s.m.	12.2	9.7	-20.2	19.9	18.0	-9.6	No buscó	98.6	97.9	-0.7	96.8	95.6	-1.2
Más de 3 hasta 5 s.m.	9.5	5.9	-37.6	15.6	13.2	-15.7	No especificado	0.0	0.1	100.0	0.02	0.04	129.3
Más de 5 hasta 10 s.m.	6.1	3.6	-41.9	8.8	8.4	-4.4	Disponibilidad de una ocupación secundaria						
Más de 10 s.m.	2.4	1.3	-48.1	4.6	4.7	2.3	Sí tiene disponibilidad		3.2			4.8	
No recibe ingresos	14.3	11.2	-21.7	6.9	8.0	15.9	No tiene disponibilidad		96.8			95.2	
No especificado	4.4	5.7	28.5	6.0	5.8	-3.2							

Fuente: Cálculos propios con base en la *Encuesta Nacional de Empleo*, 1993 y 1995.

* Se excluye a los iniciadores de un próximo trabajo.

Conclusiones

Como se puede observar, las personas que laboran jornadas cortas, no reciben ingresos o ganan menos de un salario mínimo. Y son precisamente las mujeres quienes se ubican con mayor frecuencia en estos horarios (véanse Gráficas 66 y 67), lo cual seguramente tiene que ver con el lugar que han asumido socialmente dentro de la familia, que las hace aceptar esas jornadas para poder continuar con sus

responsabilidades domésticas. Tienen entonces que buscar opciones laborales como trabajadora por su cuenta, que como puede observarse en el apartado de posición en el trabajo, no les garantiza buenas condiciones de empleo (ingresos, prestaciones, instrucción, capacitación); además, para el caso de los asalariados, los empresarios ofrecen salarios bajísimos (ver

apartado de ingresos) esperando altos índices de productividad y mayores ganancias. Por otro lado, es necesario también comentar que las condiciones económicas y sociales del país se han agravado desde 1994, obligando a aumentar la jornada de trabajo: el porcentaje de mujeres que labora más de 56 horas creció 25.4% y el de los hombres 23.2%.

Cuadro 119

Distribución porcentual de la población ocupada* femenina y masculina que no trabajó la semana de referencia, según diversas características, 1993 y 1995

	Mujeres			Hombres			Mujeres			Hombres			
	1993	1995	% crec.	1993	1995	% crec.	1993	1995	% crec.	1993	1995	% crec.	
Nivel de instrucción	100.0	100.0		100.0	100.0		100.0	100.0		100.0	100.0		
Sin instrucción	17.4	16.8	-3.2	12.7	15.8	24.4							
Primaria incompleta	17.4	18.6	7.2	28.9	26.5	-8.5							
Primaria completa	16.4	17.2	4.4	21.9	23.4	6.6							
Capacitación para el trabajo	3.6	2.2	-38.4	0.3	0.8	159.3							
1-3 años de secundaria	12.6	18.7	47.7	16.6	19.0	13.9							
Subprofesional	13.3	14.3	7.8	4.6	1.9	-58.2							
1-3 años preparatoria	5.8	3.7	-36.3	7.2	6.3	-12.8							
Profesional medio-superior	13.5	8.5	-37.0	7.7	6.4	-17.2							
Ocupación principal							100.0	100.0		100.0	100.0		
Profesionistas								3.8			1.8		
Técnicos y personal espec.								7.0			1.9		
Maestros y afines								1.9			0.6		
Total (prof., téc., maestros, etc.)							19.2	12.7	-33.8	7.0	4.3	-37.9	
Trabajadores del arte								0.3	0.9	175.6	1.0	1.3	35.1
Funcionarios y administradores								1.9	0.8	-55.1	1.4	0.9	-31.6
Oficinistas								9.8	8.9	-9.5	3.7	2.7	-25.6
Vendedores y dependientes								19.8			4.3		
Vendedores ambulantes								5.2			4.3		
Total (comerciantes y vendedores)							14.1	25.0	77.8	5.7	8.5	49.1	
Empleados en servicios								7.6			5.2		
Trabajadores domésticos								10.4			0.2		
Total (emp. serv. y trab. domést.)							16.3	17.9	9.8	3.8	5.5	43.3	
Operadores de transporte								0.1	0.0	-31.8	8.3	10.1	22.0
Protección y vigilancia								0.4	0.2	-57.4	1.7	1.8	5.6
Trabajadores agropecuarios								15.3			30.1		
Trabajadores industriales								18.2			34.6		
Total (trab. agrop. e ind.)							38.0	33.6	-11.7	67.5	64.8	-4.0	
Condición de búsqueda de otro trabajo							100.0	100.0		100.0	100.0		
Sí buscó								1.4	2.7	87.3	7.3	10.3	41.5
Para tener otro empleo								45.5	30.2	-33.6	77.1	67.2	-12.9
Para cambiar de trabajo								54.5	69.8	28.0	22.9	32.8	43.4
No buscó								97.9	97.2	-0.7	92.5	89.0	-3.7
No especificado								0.7	0.1	-86.0	0.3	0.7	171.4
Disponibilidad de una ocupación secundaria							100.0			100.0			
Sí tiene disponibilidad								3.1			7.6		
No tiene disponibilidad								96.8			91.8		
No especificado								0.1			0.6		
Nivel de ingresos	100.0	100.0	0.0	100.0	100.0								
Menos de 1 s.m.	30.1	34.4	14.3	16.1	19.0	17.9							
De 1 hasta 2 s.m.	19.4	22.9	17.8	31.9	32.5	1.9							
Más de 2 hasta 3 s.m.	9.7	11.3	16.7	18.1	17.4	-3.7							
Más de 3 hasta 5 s.m.	14.2	7.4	-48.1	9.6	8.4	-13.2							
Más de 5 hasta 10 s.m.	3.1	3.5	13.7	4.6	4.1	-11.5							
Más de 10 s.m.	0.9	1.2	38.8	1.3	2.3	71.8							
No recibe ingresos	15.0	17.8	18.7	8.4	11.1	32.5							
No especificado	7.6	1.4	-80.9	10.0	5.3	-47.1							

Fuente: Cálculos propios con base en la *Encuesta Nacional de Empleo*, 1993 y 1995.

* Se excluye a los iniciadores de un próximo trabajo.

Tiempo parcial Motivos de una jornada de trabajo menor de 35 horas semanales

La población que trabajó una jornada menor de 35 horas semanales durante 1993 ascendió a 8,714,493 que representa al 26.7% de la población ocupada en ese año. Para 1995 fueron 8,926,631 lo cual representa un 26.6%. El 52.5% de esas personas mencionó como motivo el horario normal, el 21.6% razones personales y el 19.2% razones de mercado, esto representa una disminución para la primera y la última y un aumento de la segunda, en relación a 1993. Para este mismo año, el 37.5% de las mujeres ocupadas y el 22% de hombres trabajó dentro de jornadas menores a las 35 horas, datos que representan a 3,753,248 mujeres y 4,961,245 hombres.

Hacia 1995, los porcentajes fueron del 40.3% y 20.1%, respectivamente, datos que representan a 4,339,082 mujeres, y 4,587,549 hombres. Con esto se observa un aumento en número del 15.6% en las mujeres y una disminución del 7.5% en los hombres. La observación de los Cuadros 120 y 121 permite realizar el siguiente estudio.

Gráfica 68

Distribución de la población femenina que labora menos de 35 horas, según motivos de esa jornada de trabajo, 1993

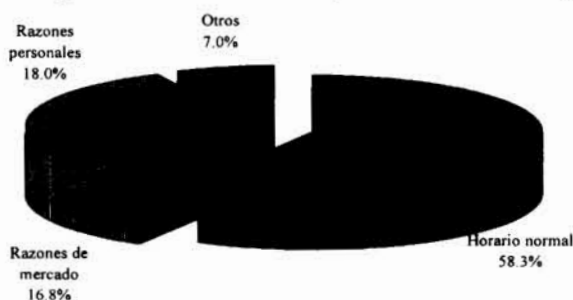

Fuente: Elaboración y cálculos propios con datos de la *Encuesta Nacional de Educación, Capacitación y Empleo*, 1993.

Gráfica 69

Distribución de la población femenina que labora menos de 35 horas, según motivos de esa jornada de trabajo, 1995

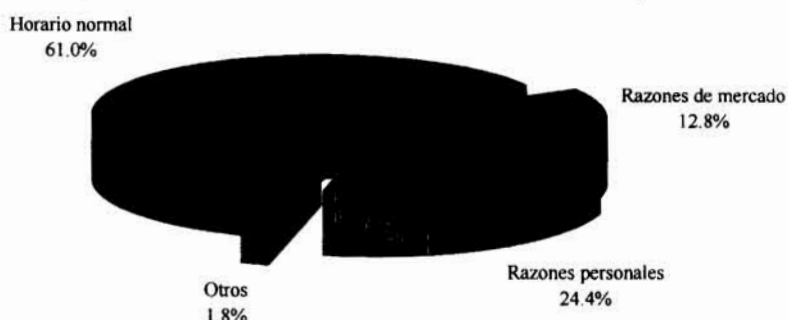

Fuente: Elaboración y cálculos propios con datos de la *Encuesta Nacional de Educación, Capacitación y Empleo*, 1995.

Gráfica 70

Distribución de la población masculina que labora menos de 35 horas, según motivos de esa jornada de trabajo, 1993

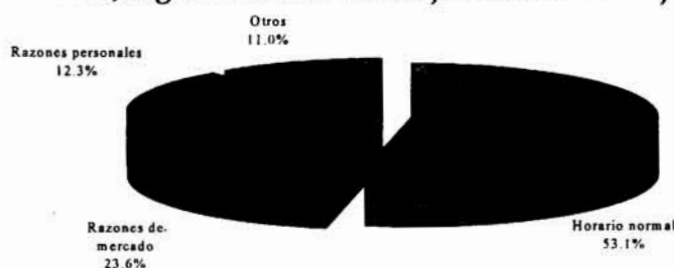

Fuente: Elaboración y cálculos propios con datos de la *Encuesta Nacional de Educación, Capacitación y Empleo*, 1993.

Gráfica 71

Distribución de la población masculina que labora menos de 35 horas, según motivos de esa jornada de trabajo, 1995



Fuente: Elaboración y cálculos propios con datos de la *Encuesta Nacional de Educación, Capacitación y Empleo*, 1995.

Cuadro 120

Distribución porcentual de la población ocupada femenina que labora menos de 35 horas, por rama de actividad, ocupación principal, posición en el trabajo y condición de búsqueda de otro empleo, según motivos de esa jornada de trabajo, 1993 y 1995

	<i>Población femenina que labora menos de 35 horas</i>			<i>Motivos de esa jornada de trabajo</i>				
			<i>% crec.</i>	<i>Horario normal</i>		<i>Razones de mercado</i>		
	<i>1993</i>	<i>1995</i>		<i>1993</i>	<i>1995</i>	<i>% crec.</i>	<i>1993</i>	<i>1995</i>
Total	3,753,248	4,339,082	15.6	2,188,190	2,647,904	21.0	629.007	555,334
	100.0	100.0		58.3	61.0	4.7	16.8	12.8
Rama de actividad	100.0	100.0		100.0	100.0		100.0	100.0
Actividades agropecuarias	16.1	16.3	0.9	17.4	10.8	-37.9	12.2	8.1
Inds. extrac., de transform. y elect.	14.8	10.0	-32.3	7.9	8.3	5.2	32.0	18.8
Construcción	0.3	0.1	-55.4	0.3	0.1	-70.6	0.02	0.0
Comercio	25.7	29.1	13.1	21.4	24.0	11.8	24.1	43.5
Comunicaciones y transportes	0.8	0.4	-52.7	1.2	0.5	-62.7	0.03	0.0
Servicios	40.2	42.0	4.5	49.0	54.0	10.1	31.5	29.5
Admón. pública y defensa	1.9	2.0	1.2	2.6	2.3	-11.6	0.0	0.01
Trabajadores en EUA	0.1	0.1	-4.5	0.1	0.1	-0.7	0.2	0.04
Ocupación principal	100.0	100.0		100.0	100.0		100.0	100.0
Profesionistas		1.2			1.4			0.4
Técnicos y personal esp.		2.6			2.9			3.1
Maestros y afinas		12.4			19.5			0.2
Total (prof., téc., maestros, etc.)	15.9	16.3	2.1	24.3	23.9	-1.6	3.0	3.6
Trabajadores del arte	0.7	0.4	-38.6	0.9	0.3	-63.3	0.2	0.8
Funcionarios y administradores	0.9	0.9	9.4	1.1	1.5	36.6	0.03	0.0
Oficinistas	6.3	5.8	-8.1	7.9	6.9	-12.6	0.2	0.5
Vendedores, dependientes		24.2			19.9			33.8
Vendedores ambulantes		7.2			6.8			12.0
Total (comerciantes y vendedores)	27.1	31.4	15.7	22.4	26.7	19.2	26.9	45.8
Empleados en servicios		6.2			7.2			6.2
Trabajadores domésticos		12.6			14.3			15.3
Total (emp. en serv. y trab. domést.)	18.6	18.8	1.0	18.5	21.5	16.0	25.2	21.5
Operadores de transportes	0.02	0.003	-88.0	0.02	0.004	-73.7	0.03	0.0
Protección y vigilancia	0.04	0.1	128.0	0.1	0.1	57.1	0.0	0.0
Trabajadores agropecuarios		15.7			10.1			8.0
Trabajadores industriales		10.5			9.0			19.8
Total (trab. agrop. e indust.)	30.4	26.3	-13.6	24.7	19.0	-23.1	44.4	27.8
Posición en el trabajo	100.0	100.0		100.0	100.0		100.0	100.0
Empleadores	1.4	0.9	-36.6	1.7	1.1	-35.2	0.3	0.1
Trabajadores por su cuenta	31.3	29.8	-4.5	24.4	23.5	-3.7	67.0	64.3
Trabajadores asalariados	33.7	35.7	6.0	45.2	48.3	6.8	6.8	6.2
Trabajadores a destajo	6.2	5.7	-8.3	4.3	5.0	16.9	11.7	12.2
Trabajadores sin pago	27.4	27.8	1.7	24.1	21.9	-9.1	14.2	17.1
Otros trabajadores	0.1	0.1	-29.9	0.2	0.2	-34.9	0.0	0.02
Condición de búsqueda de otro trabajo		100.0			100.0			100.0
Sí buscó		3.9			3.2			7.4
Para tener otro empleo		62.2			58.8			63.7
Para cambiar de trabajo		37.8			41.2			36.3
No buscó		96.1			96.8			92.6
No especificado		0.04			0.04			0.0

Fuente: Cálculos propios con datos de la *Encuesta Nacional de Empleo*, 1993 y 1995.

Horario normal 1993

% crec.	Razones personales		% crec.	Otros		% crec.
	1993	1995		1993	1995	
-11.7	673,933	1,056,630	56.8	262,116	79,214	-69.8
-23.6	18.0	24.4	35.6	7.0	1.8	-73.9
	100.0	100.0		100.0	100.0	
-34.0	15.4	36.5	137.7	17.1	17.2	0.1
-41.0	17.9	8.5	-52.8	23.2	15.6	-33.0
-100.0	0.2	0.1	-52.1	0.3	0.7	151.4
80.7	43.8	37.7	-14.0	19.1	17.1	-10.7
-100.0	0.04	0.02	-40.3	1.0	2.0	96.7
-6.3	22.4	16.8	-24.9	33.0	35.9	8.7
100.0	0.1	0.3	128.0	6.0	11.1	83.1
-75.1	0.1	0.1	-34.9	0.1	0.5	336.3
	100.0	100.0		100.0	100.0	
		0.4			3.6	
		0.5			7.7	
		0.7			7.8	
19.7	2.2	1.6	-27.2	12.7	19.2	51.4
448.6	0.5	0.2	-61.3	0.2	1.2	548.0
-100.0	0.5	0.04	-90.9	1.9	0.4	-80.1
205.0	1.6	2.1	34.4	19.7	22.8	15.5
		33.8			9.3	
		5.7			5.7	
70.0	46.9	39.5	-15.7	16.1	15.0	-6.8
		3.3			8.0	
		8.3			2.3	
-14.7	14.4	11.6	-19.2	15.1	10.3	-31.5
-100.0	0.0	0.0	0.0	0.1	0.0	-100.0
0.0	0.0	0.0	0.0	0.1	0.7	1,140.2
		36.2			17.0	
		8.8			13.3	
-37.5	34.1	45.0	31.8	34.2	30.4	-11.1
	100.0	100.0		100.0	100.0	
-59.2	0.7	0.6	-3.7	2.3	0.5	-81.5
-4.0	28.2	29.8	5.7	10.9	18.4	69.0
-9.1	12.3	11.0	-10.6	56.4	65.8	16.8
4.8	8.4	4.5	-47.1	3.4	2.3	-32.1
20.4	50.4	54.1	7.3	26.8	13.0	-51.6
100.0	0.0	0.0	0.0	0.0	0.0	0.0
		100.0			100.0	
		3.7			4.5	
		64.5			100.0	
		35.0			0.0	
		96.2			95.3	
		0.05			0.02	

La mitad de las mujeres que hizo mención de este motivo se encontraba laborando en los servicios, otro porcentaje importante en el comercio y otro más en las actividades agropecuarias; los hombres laboraban en las actividades agropecuarias principalmente, además de los servicios y el comercio. Las ocupaciones que desarrollaban ellas se dividían entre las profesionistas, técnicas, personal especializado, maestras, comerciantes, vendedoras, trabajadoras agropecuarias e industriales. Los hombres eran en su mayoría trabajadores agropecuarios e industriales. La posición en el trabajo que tenían era de asalariadas, por su cuenta y sin pago en el caso de las mujeres, y de trabajadores por su cuenta, asalariados y sin pago en el de los hombres, con ese orden de importancia.

Cuadro 121

Distribución porcentual de la población ocupada masculina que labora menos de 35 horas, por rama de actividad, ocupación principal, posición en el trabajo y condición de búsqueda de otro empleo, según motivos de esa jornada de trabajo, 1993 y 1995

	<i>Motivos de esa jornada de trabajo</i>							
	<i>Población masculina que labora menos de 35 horas</i>			<i>Horario Normal</i>			<i>Razones de Mercado</i>	
	1993	1995	% crec.	1993	1995	% crec.	1993	1995
Total	4,961,245	4,587,549	-7.5	2,636,364	2,036,360	-22.8	1,170,389	1,154,768
	100.0	100.0		53.1	44.4	-16.5	23.6	25.2
Rama de actividad	100.0	100.0		100.0	100.0		100.0	100.0
Actividades agropecuarias	47.2	39.5	-16.3	55.5	29.0	-47.7	36.9	34.0
Inds. extrac., de transform. y elect.	8.3	9.4	12.4	5.7	7.1	25.5	10.1	12.9
Construcción	3.8	4.2	10.2	1.4	2.0	46.9	8.3	10.4
Comercio	14.0	14.9	6.5	11.6	18.9	62.3	11.3	9.3
Comunicaciones y transportes	3.1	3.5	13.1	1.9	2.8	43.3	5.6	6.0
Servicios	21.5	26.5	22.9	21.9	36.9	68.7	27.3	27.4
Admón. pública y defensa	1.7	1.8	6.5	1.8	3.0	65.0	0.0	0.02
Trabajadores en EUA	0.2	0.1	-33.2	0.2	0.2	8.9	0.5	0.1
No especificado	0.01	0.0	-100.0	0.0	0.0	0.0	0.0	0.0
Ocupación principal	100.0	100.0		100.0	100.0		100.0	100.0
Profesionistas		1.8			2.6			0.9
Técnicos y personal esp.		2.3			2.9			2.5
Maestros y afines		6.0			12.6			0.6
Total (prof., téc., maestros, etc.)	8.0	10.1	25.5	10.5	18.0	71.8	4.7	4.0
Trabajadores del arte	1.9	2.1	12.1	1.4	3.1	128.1	4.6	1.8
Funcionarios y administradores	0.9	1.3	44.8	1.1	1.8	66.7	0.1	0.3
Oficinistas	3.3	2.6	-21.0	2.9	3.6	25.1	0.8	0.5
Vendedores, dependientes		8.4			11.0			2.5
Vendedores ambulantes		5.8			7.7			4.6
Total (comerciantes y vendedores)	12.2	14.2	16.2	11.4	18.6	63.6	8.1	7.1
Empleados en servicios		6.2			8.4			6.9
Trabajadores domésticos		0.6			0.8			0.5
Total (emp. en serv. y trab. domést.)	6.4	6.8	6.9	6.4	9.2	43.5	7.8	7.4
Operadores de transportes	3.0	3.4	15.7	2.0	2.5	28.4	5.3	6.3
Protección y vigilancia	0.4	0.3	-26.4	0.5	0.6	16.2	0.1	0.1
Trabajadores agropecuarios		39.2			28.8			33.4
Trabajadores industriales		20.1			13.7			39.0
Total (trab. agrop. e indust.)	64.0	59.3	-7.4	63.9	42.5	-33.5	68.5	72.4
No especificado	0.001	0.0	-100.0	0.002	0.0	-100.0	0.0	0.0
Posición en el trabajo	100.0	100.0		100.0	100.0		100.0	100.0
Empleadores	3.5	4.2	19.1	3.7	3.9	5.6	4.2	5.0
Trabajadores por su cuenta	37.4	33.0	-11.5	36.7	30.0	-18.2	49.5	45.9
Trabajadores asalariados	26.8	31.6	17.8	27.4	37.1	35.4	18.4	31.7
Trabajadores a destajo	6.6	8.3	26.4	4.0	9.2	129.2	13.7	11.2
Trabajadores sin pago	25.6	22.8	-10.9	28.2	19.8	-30.0	13.8	6.1
Otros trabajadores	0.1	0.03	-78.1	0.02	0.04	161.4	0.4	0.01
Condición de búsqueda de otro trabajo		100.0			100.0			100.0
Sí buscó		9.3			7.4			15.8
Para tener otro empleo		61.6			55.9			69.4
Para cambiar de trabajo		38.4			44.1			30.6
No buscó		90.6			92.4			84.2
No especificado		0.1			0.1			0.0

Fuente: Cálculos propios con datos de la *Encuesta Nacional de Empleo*, 1993 y 1995.

% crec.	Razones personales		% crec.	Otros		% crec.
	1993	1995		1993	1995	
-1.3	608,545	1,170,025	92.3	545,947	226,396	-58.5
6.7	12.3	25.5	107.9	11.0	4.9	-55.2
	100.0	100.0		100.0	100.0	
-8.0	44.1	67.4	52.9	33.2	39.9	20.4
27.8	7.8	6.3	-18.5	17.9	17.9	-0.1
24.9	2.8	1.8	-37.2	7.2	3.7	-48.3
-17.6	27.9	14.1	-49.5	16.0	13.2	-17.2
7.1	2.7	2.4	-10.7	3.6	2.4	-33.1
0.0	13.9	7.5	-46.0	16.1	18.0	12.2
100.0	0.8	0.3	-55.2	6.0	4.8	-20.1
-77.6	0.1	0.1	77.6	0.004	0.01	86.2
0.0	0.0	0.0	0.0	0.1	0.0	-100.0
	100.0	100.0		100.0	100.0	
		0.1			4.5	
		0.5			3.4	
		0.3			1.8	
-13.4	4.0	0.9	-77.9	7.7	9.6	24.8
-60.4	0.1	0.7	1349.9	0.5	1.0	107.5
131.2	0.7	0.7	-2.9	1.7	2.8	63.3
-37.7	1.7	1.2	-29.3	12.3	6.8	-44.4
		9.3			10.5	
		4.9			1.5	
-12.2	26.4	14.2	-46.2	9.3	12.0	29.8
		2.1			3.5	
		0.4			0.3	
-5.7	4.5	2.5	-44.2	5.2	3.7	-28.0
18.9	2.2	2.3	2.2	3.5	2.5	-29.0
63.0	0.0	0.0	10.8	1.1	0.1	-90.5
		66.8			40.1	
		10.6			21.2	
5.7	60.3	77.4	28.3	58.7	61.3	4.5
0.0	0.0	0.0	0.0	0.0	0.0	0.0
	100.0	100.0		100.0	100.0	
19.3	1.6	4.2	156.3	3.6	3.7	4.3
-7.4	31.7	26.3	-17.0	20.8	28.3	36.1
72.4	17.6	15.1	-14.5	52.4	44.2	-15.6
-17.9	6.2	4.4	-29.2	4.0	4.8	21.5
-55.4	42.6	50.0	17.5	19.2	19.0	-1.5
-96.9	0.2	0.03	-85.0	0.02	0.0	-100.0
		100.0			100.0	
		6.8			5.4	
		55.0			60.9	
		45.0			39.1	
		93.1			93.8	
		0.1			0.8	

Las mujeres que dieron este motivo para explicar su jornada menor a las 35 horas representaron el 61% en ese año, es decir crecieron 21%, y aumentaron su participación en los servicios y el comercio. En el caso de los hombres se presentó un crecimiento en todos los sectores a excepción de las actividades agropecuarias que se redujeron a la mitad. En relación a las ocupaciones, se encuentra por el lado femenino un aumento de quienes mencionaron este motivo en el renglón de comerciantes y vendedoras y de empleadas en servicios y trabajadoras domésticas. Por el lado de los hombres los profesionistas, técnicos, personal especializado y maestros aumentaron también su participación al dar esta razón, asimismo los comerciantes y vendedores; por el contrario, los trabajadores agropecuarios e industriales disminuyeron su porcentaje. En cuanto a la posición en el trabajo se observa un incremento en la participación de las mujeres asalariadas (6.8%), y una disminución de las trabajadoras sin pago (9.1%). Por el lado masculino se encuentra un aumento importante de los trabajadores asalariados (35.4%), pero sobre todo de los trabajadores a destajo (129.2%) y, al contrario, los trabajadores por su cuenta y sin pago disminuyeron su participación. Sólo el 3.2% de las mujeres busca otro trabajo, así como el 7.4% de los hombres.

Razones de mercado

1993

Las mujeres que hicieron mención de este motivo en 1993 se encontraban laborando principalmente en las industrias extractivas, de transformación y electricidad, en los servicios y en el comercio. Los hombres en las actividades agropecuarias y en los servicios

básicamente. Las ocupaciones que las mujeres desarrollaban eran de trabajadoras agropecuarias e industriales, comerciantes y vendedoras, y empleadas en servicios y trabajadoras domésticas en mayores proporciones. Los hombres en un 68.5% eran

trabajadores agropecuarios e industriales. En cuanto a la posición en el trabajo, se puede observar que el 67% de ellas y el 49.5% de ellos, eran trabajadores por su cuenta, 14.2% trabajadoras sin pago y 18.4% trabajadores asalariados

1995

Este motivo fue mencionado por el 12.8% de las mujeres, es decir, disminuyó 23.6% su peso porcentual. Se puede observar un incremento notable del 80.7% en el comercio y una disminución en la construcción y las industrias extractivas, de transformación y electricidad. Dentro de la estructura porcentual en el lado masculino, hay cambios en este último conjunto de ramas, pues aumentó su par-

ticipación 27.8% y decreció en las actividades agropecuarias y el comercio. En relación a las ocupaciones se puede observar un gran aumento en la participación de las comerciantes y vendedoras (70%), así como una disminución en las trabajadoras agropecuarias e industriales (37.5%). En el caso de los hombres se encuentra un incremento en la participación de esta última ocupación

(5.7%). Por último, se puede observar que continúan siendo las trabajadoras por su cuenta quienes mencionan con mayor frecuencia este motivo, y resalta el aumento de 72.4% en los trabajadores asalariados.

Asimismo, los que trabajan menos de 35 horas por razones de mercado tiene porcentajes importantes buscando otro empleo: 7.4% mujeres y 15.8% hombres.

Conclusiones

La jornada menor de 35 horas se ha considerado como un indicador de la presencia del empleo informal en las actividades económicas y se presenta principalmente entre las mujeres, quienes de esta manera resuelven la dificultad de trabajar y atender hogar e hijos. Aunque entre 1993 y 1995 no se encuentra un aumento en el total de la

Razones personales 1993

El 43.8% de las mujeres que mencionaron este motivo como explicación a su jornada menor a las 35 horas se encontraba laborando en el comercio. Los hombres, por su parte, en las actividades agropecuarias, principalmente.

El segundo porcentaje importante para ellas está en los servicios y para ellos en el comercio. En cuanto a las ocupaciones, se puede observar que la mayor parte de mujeres eran comerciantes y vendedoras y otro porcentaje significativo

trabajadoras agropecuarias e industriales. Los hombres tenían principalmente esta última ocupación. Los lugares que ocupaban en el proceso productivo era de trabajadores sin pago, por su cuenta y asalariados, en ese orden.

1995

Las razones personales son mencionadas por el 24.4% de las mujeres y son trabajadoras del comercio y de las actividades agropecuarias, principalmente. Estas últimas aumentaron su participación 137.7%, respecto a 1993. Los hombres también laboraban en las actividades agropecuarias, con mayor frecuencia, 67.4%, y aumentaron 52.9%.

En cuanto a las ocupaciones se encuentra un crecimiento de los trabajadores agropecuarios e industriales, 31.8% ellas y 28.3% ellos, así como una disminución en el resto de las categorías con la excepción de las oficinistas y de los trabajadores del transporte y de protección y vigilancia. Finalmente, continúan siendo los trabajadores sin pago quie-

nes en su mayoría responden con este motivo, con un aumento de 7.3 y 17.5%, mujeres y hombres, respectivamente, y aunque también crecieron los empleadores (156.3%) y las trabajadoras por su cuenta (5.7%). En las razones personales sólo el 3.7% de ellas buscó otro trabajo contra el 6.8% de ellos.

población relativa que trabaja menos de 35 horas, sí se observa un incremento en el sexo femenino y principalmente en las razones personales y por horario normal, lo cual induce a pensar en un incremento de las actividades informales de las mujeres, por falta de opciones laborales y por la participación que tiene en la familia.

Jornadas largas

Motivos de una jornada de trabajo mayor de 48 horas semanales

Como se dijo en capítulos anteriores, esta variable nos habla de la necesidad de alargar la jornada establecida constitucionalmente para responder, en algunos casos, a la exigencia de los empresarios de utilizar la

mano de obra más intensiva que extensivamente, esto es, prefieren que un trabajador alargue su jornada, a tener que contratar a otro. El empleado acepta estas condiciones por la necesidad de restituir su tan

deteriorado poder adquisitivo debido a la constante inflación agudizada por la reciente devaluación. En otros casos (trabajadores por su cuenta o a destajo) es el propio trabajador quien se impone jornadas largas para ganar más. Dentro de este apartado se encuentra que quienes

Gráfica 72

Distribución de la población femenina que labora más de 48 horas, según motivos de esa jornada de trabajo, 1993

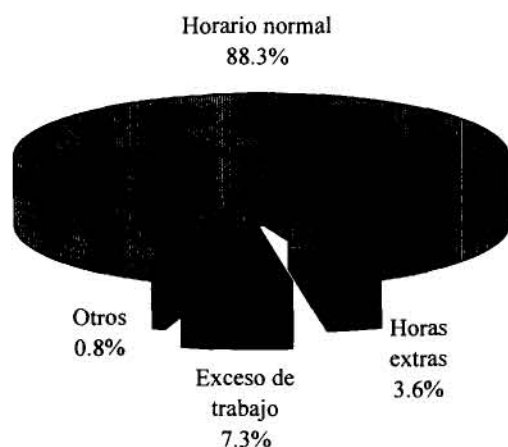

Fuente: Elaboración y cálculos propios con base en la *Encuesta Nacional de Empleo*, 1993.

Gráfica 73

Distribución de la población femenina que labora más de 48 horas, según motivos de esa jornada de trabajo, 1995

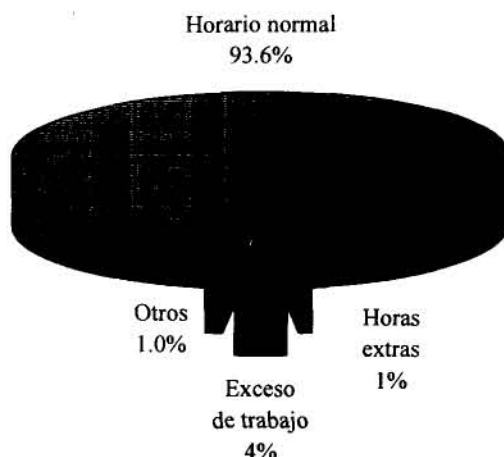

Fuente: Elaboración y cálculos propios con base en la *Encuesta Nacional de Empleo*, 1995.

mencionaron el horario normal como motivo de una jornada mayor de 48 horas fueron el 87.3% en 1993 y el 93.4% de la de 1995 (recuérdese que se toma como base a quienes tuvieron una jornada mayor de 48 horas). Los que mencionaron las horas extras fueron el 3.8% en 1993, y el 1.3% en 1995,

y quienes mencionaron el exceso de trabajo fueron el 8.5% en 1993 y el 4.8% en 1995. Para las mujeres los porcentajes en 1993 fueron: horario normal 88.3%, horas extras 3.6% y exceso de trabajo 7.3%. Los hombres, por su

parte, se encontraban con horario normal el 86.9%, horas extras el 3.9% y exceso de trabajo el 9%. Para 1995 se observa un incremento en el rubro de horario normal en ambos sexos, en detrimento de las horas extras y el exceso de trabajo.

Gráfica 75

Distribución de la población masculina que labora más de 48 horas, según motivos de esa jornada de trabajo, 1995

Horario normal

94.1%

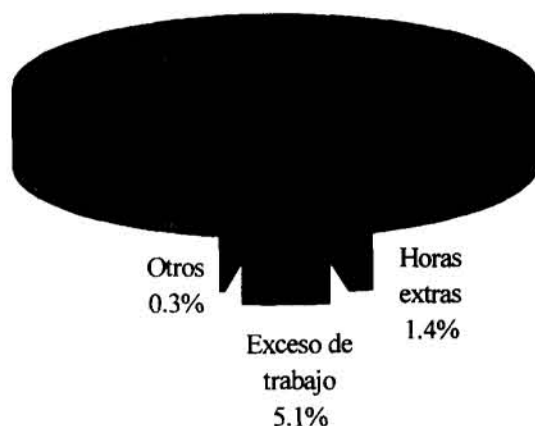

Gráfica 74

Distribución de la población masculina que labora más de 48 horas, según motivos de esa jornada de trabajo, 1993

Horario normal

86.9%

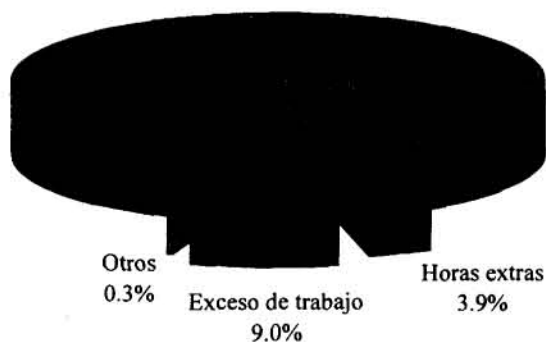

Fuente: Elaboración y cálculos propios con base en la *Encuesta Nacional de Empleo*, 1995.

Fuente: Elaboración y cálculos propios con base en la *Encuesta Nacional de Empleo*, 1993.

Cuadro 122

Distribución porcentual de la población femenina ocupada que labora más de 48 horas por rama de actividad, grupos de ocupación principal y posición en el trabajo, según motivos de esa jornada de trabajo, 1993 y 1995

	<i>Motivos</i>								
	<i>Población femenina que trabajó más de 48 horas</i>			<i>Horario normal</i>			<i>Horas extras</i>		
	1993	1995	% <i>crec.</i>	1993	1995	% <i>crec.</i>	1993	1995	% <i>crec.</i>
Total	100.0	100.0		88.3	94.6	7.1	3.6	0.8	-77.0
Rama de actividad	100.0	100.0		100.0	100.0		100.0	100.0	
Actividades agropecuarias	0.01	5.4	53,900	0.01	5.3	4,2452.1	0.0	0.0	0.0
Ind. extractiva, de transf. y electricidad	3.7	10.8	-21.3	11.6	10.4	-10.6	31.5	68.0	115.8
Construcción	0.4	0.1	-71.8	0.3	0.1	-64.9	0.0	0.0	0.0
Comercio	43.2	44.8	3.8	46.7	45.0	-3.5	2.6	14.7	462.3
Comunicaciones y transportes	0.7	1.1	59.8	0.7	1.1	51.9	0.3	0.0	-100.0
Servicios	38.9	35.8	-8.0	38.0	36.1	-5.1	61.1	10.2	-83.3
Admón. pública y defensa	3.1	1.9	-38.0	2.6	1.9	-25.7	4.4	5.0	13.3
Trabajadores en EUA	0.04	0.1	49.0	0.05	0.05	1.4	0.0	2.1	100.0
Ocupación principal	100.0			100.0			100.0		
Profesionistas, técnicos, personal especializado y maestros	4.0			3.6			11.6		
Trabajadores del arte	0.3			0.3			0.0		
Funcionarios y administradores	1.5			1.4			1.0		
Oficinistas	11.3			10.8			10.3		
Comerciantes y vendedores	41.2			43.9			14.6		
Empleados en serv. y trab. domésticos	25.2			26.0			6.8		
Protección y vigilancia	0.7			0.8			0.0		
Trab. directos agrop. e ind. en la prod.	15.8			13.1			55.7		
Posición en el trabajo	100.0	100.0		100.0	100.0		100.0	100.0	
Empleadores	3.8	2.9	-24.4	4.2	3.0	-27.0	0.5	0.0	-100.0
Trabajadores por su cuenta	26.1	29.5	12.9	26.7	29.7	11.2	0.3	0.0	-100.0
Trabajadores asalariados	56.7	52.4	-7.7	55.6	52.7	-5.1	97.1	97.7	0.6
Trabajadores a destajo	2.8	1.6	-40.2	1.8	1.7	-7.3	2.0	2.3	17.8
Trabajadores sin pago	10.6	13.6	28.7	11.7	12.8	9.4	0.0	0.0	0.0

	1993	1995	% <i>crec.</i>	1993	1995	% <i>crec.</i>
Total	7.3	3.6	-50.7	0.8	1.0	20.3
Rama de actividad	100.0	100.0		100.0	100.0	
Actividades agropecuarias	0.0	11.9	100.0	0.0	0.0	0.0
Ind. extractiva, de transf. y electricidad	32.0	11.4	-64.5	0.0	0.0	0.0
Construcción	1.4	0.0	-100.0	0.0	0.0	0.0
Comercio	18.0	49.6	175.0	67.5	31.0	-54.0
Comunicaciones y transportes	0.4	1.2	228.4	0.0	0.0	0.0
Servicios	40.5	24.2	-40.1	20.3	68.4	236.8
Admón. pública y defensa	7.7	1.7	-77.4	12.2	0.5	-95.7
Trabajadores en EUA	0.0	0.0	0.0	0.0	0.0	0.0
Ocupación principal	100.0			100.0		
Profesionistas, técnicos, personal especializado y maestros	4.9			0.0		
Trabajadores del arte	0.2			0.0		
Funcionarios y administradores	3.4			0.0		
Oficinistas	15.9			19.7		
Comerciantes y vendedores	19.1			65.5		
Empleados en serv. y trab. domésticos	26.0			14.7		
Protección y vigilancia	0.0			0.0		
Trab. directos agrop. e ind. en la prod.	30.6			0.0		
Posición en el trabajo	100.0	100.0		100.0	100.0	
Empleadores	1.0	0.1	-89.0	4.9	0.0	-100.0
Trabajadores por su cuenta	27.4	31.1	13.2	59.7	24.5	-59.0
Trabajadores asalariados	53.6	46.5	-13.2	34.9	1.1	-97.0
Trabajadores a destajo	14.9	0.9	-94.2	0.0	0.7	100.0
Trabajadores sin pago	3.1	21.5	586.2	0.5	73.7	13815.7

Fuente: Cálculos propios con datos de la *Encuesta Nacional de Empleo*, 1993 y 1995.

Horas extras 1993

Las mujeres que mencionan más este motivo se encuentran en los servicios y en las industrias extractivas, de transformación y electricidad. Los hombres están más distribuidos en las diferentes ramas aunque su presencia destaca en este último grupo y posteriormente en la construcción y los servicios.

Las ocupaciones que desempeñaban eran de trabajadores agropecuarios e industriales en ambos sexos y sigue para el caso de las mujeres la de comerciantes y vendedoras, y para los hombres la de oficinistas. La posición en el trabajo se concentra en los trabajadores asalariados.

1995

Este motivo aumentó de manera muy importante entre las mujeres que laboraban en 1995 en el comercio (462.3%) y en las industrias extractivas, de transformación y electricidad (115.8%), disminuyendo significativamente en los servicios (83.3%). En el caso de los hombres también aumentó significativamente el porcentaje que labora más de 48 horas por horas extras en las industrias extractivas, de transformación y electricidad (74.3%) y disminuyó en el resto de las ramas a excepción de los que trabajan en EUA. En cuanto a la posición en el trabajo se observa una estructura porcentual similar a la de 1993.

Horario normal 1993

Las trabajadoras que dieron esta explicación se encontraban en el comercio y los servicios principalmente; los hombres estaban más diseminados entre las diferentes ramas pero tienen mayor presencia en el comercio, los servicios, la construcción, las industrias extractivas, de transformación y electricidad. En el caso de las mujeres se encuentra que las

1995

Hacia 1995 se encuentra un aumento increíble de las personas que mencionan este motivo en las actividades agropecuarias, posiblemente se debe a problemas muestrales o cambios en los criterios conceptuales, por lo que no hay posibilidad de comparar.

Exceso de trabajo 1993

Las mujeres que trabajan más de 48 horas por exceso de trabajo se encontraban en su mayoría en los servicios, además del comercio y las industrias extractivas de transformación y electricidad. Igual situación se presenta en los hombres.

En consecuencia sus ocupaciones son de trabajadores agropecuarios e industriales, comerciantes y vendedores, y en las mujeres

comerciantes y vendedoras son quienes con más frecuencia mencionan este motivo, le siguen las empleadas en servicios y las trabajadoras domésticas.

Por el lado masculino están principalmente los trabajadores agropecuarios e industriales seguidos de los comerciantes y vendedores.

En cuanto a la posición en el trabajo, se observa que poco más de la mitad son asalariados, tanto en el caso de los hombres como de las mujeres. Y después siguen los trabajadores por su cuenta.

En la posición en el trabajo se encuentra un aumento del 11.2% y del 37.5% en las y los trabajadores por su cuenta en detrimento de los otros trabajadores a excepción de los que laboran sin pago, quienes aumentaron sobre todo entre los hombres.

empleadas en servicios y trabajadoras domésticas, así como oficinistas; los hombres además son operadores de transportes.

La mitad de las mujeres son asalariadas, después trabajadoras por su cuenta y a destajo. Los hombres se concentran más entre los asalariados, pero hay porcentajes importantes de trabajadores por su cuenta, a destajo y empleadores.

Cuadro 123

Distribución porcentual de la población ocupada masculina que labora más de 48 horas, por rama de actividad, grupos de ocupación principal y posición en el trabajo, según motivos de esa jornada de trabajo, 1993 y 1995

	Población masculina que trabajó más de 48 horas			Motivos					
				Horario normal			Horas extras		
	1993	1995	% crec.	1993	1995	% crec.	1993	1995	% crec.
Total	100.0	100.0		86.9	93.1	7.1	3.9	1.4	-62.9
Rama de actividad	100.0	100.0		100.0	100.0		100.0	100.0	
Actividades agropecuarias	1.9	26.4	1,288.3	2.1	26.4	1,144.1	0.4	17.6	4,141.1
Ind. extractiva, de transf. y electricidad	19.4	14.0	-28.1	18.5	13.2	-28.8	32.8	57.1	74.3
Construcción	12.7	8.6	-31.8	12.7	8.7	-32.0	19.5	4.5	-77.1
Comercio	25.2	19.2	-23.7	26.3	19.6	-25.6	9.0	2.1	-76.1
Comunicaciones y transportes	11.4	9.1	-19.9	11.4	9.3	-18.6	10.5	4.7	-55.5
Servicios	21.7	17.3	-20.3	21.4	17.5	-18.2	17.1	10.0	-41.1
Admón. pública y defensa	6.8	4.9	-27.7	6.7	5.0	-24.6	10.8	3.3	-69.2
Trabajadores en EUA	0.9	0.3	-67.8	0.7	0.3	-65.1	0.005	0.018	272.5
No especificado	0.0	0.1	100.0	0.0	0.1	100.0	0.0	0.6	100.0
Ocupación principal	100.0			100.0			100.0		
Profesionistas, técnicos, personal especializado y maestros	6.7			6.4			6.5		
Trabajadores del arte	0.5			0.5			0.8		
Funcionarios y administradores	4.7			4.7			3.1		
Oficinistas	6.4			6.0			16.3		
Comerciantes y vendedores	20.6			21.8			7.7		
Emp. en servicios y trab. domésticos	6.8			6.8			6.2		
Operadores de transportes	11.9			11.9			11.5		
Protección y vigilancia	5.8			6.3			1.9		
Trab. agropecuarios e industriales	36.5			35.7			46.1		
Posición en el trabajo	100.0	100.0		100.0	100.0		100.0	100.0	
Empleadores	10.6	8.1	-23.6	10.7	8.1	-23.9	0.3	0.1	-63.0
Trabajadores por su cuenta	19.0	27.1	42.6	20.0	27.4	37.5	1.0	0.6	-39.3
Trabajadores asalariados	57.0	48.5	-14.8	56.9	48.7	-14.3	97.6	98.2	0.6
Trabajadores a destajo	10.9	10.0	-8.4	9.8	9.3	-4.3	1.0	1.1	11.8
Trabajadores sin pago	2.4	6.2	158.3	2.5	6.3	146.1	0.0	0.0	0.0
Otros trabajadores	0.1	0.1	-39.8	0.2	0.1	-54.9	0.1	0.0	-100.0

Fuente: Cálculos propios con datos de la *Encuesta Nacional de Empleo*, 1993 y 1995.

1995

Dentro de este motivo se puede observar el incremento de las mujeres en las actividades agropecuarias, en el comercio y la disminución en los servicios. Por el lado masculino hoy también existe

un gran crecimiento en las actividades agropecuarias y una disminución en el resto, a excepción de la construcción, (es importante remarcar la posibilidad de que los datos de las actividades agrope-

cuarias puedan presentar problemas). Con respecto a la posición en el trabajo, este motivo fue mencionado con más frecuencia por las trabajadoras asalariadas aunque en menor medida que en 1993.

<i>Exceso de trabajo</i>			<i>Otros</i>		
<i>1993</i>	<i>1995</i>	<i>% crec.</i>	<i>1993</i>	<i>1995</i>	<i>% crec.</i>
9.0	5.1	-42.8	0.3	0.3	28.3
100.0	100.0		100.0	100.0	
0.5	29.7	6,300.6	0.0	13.1	100.0
23.3	16.5	-29.0	3.6	15.7	333.1
9.2	9.9	7.5	3.2	0.0	-100.0
21.8	17.5	-19.7	9.5	25.2	165.9
11.2	7.4	-33.6	21.9	6.9	-68.4
25.7	13.9	-45.9	46.3	37.4	-19.3
6.1	3.7	-39.4	14.2	0.0	-100.0
2.2	0.5	-77.2	1.3	1.7	34.2
0.0	0.8	100.0	0.0	0.0	0.0
100.0			100.0		
9.0			25.6		
0.2			5.1		
5.8			0.0		
6.6			4.7		
15.9			8.9		
6.8			14.8		
12.4			22.7		
1.9			12.7		
41.4			5.6		
100.0	100.0		100.0	100.0	
14.4	9.1	-36.6	0.9	16.3	1615.7
16.9	25.7	51.9	39.0	67.1	72.2
40.5	33.4	-17.7	37.9	1.6	-95.8
26.0	25.0	-3.9	22.2	0.3	-98.5
2.2	6.5	198.5	0.0	14.6	100.0
0.0	0.4	100.0	0.0	0.0	0.0

Conclusiones

La jornada mayor de 48 horas se vio incrementada en el periodo 1993-1995 principalmente entre los trabajadores asalariados de las industrias extractivas, de transformación y electricidad. Asimismo, el

horario normal como motivo de esta jornada incrementó su participación dentro del total de explicaciones que se mencionan, lo cual permite afirmar que la población ocupada acepta una jornada mayor a la establecida constitucionalmente con tal de obtener mayores ingresos y no perder su empleo.

Capítulo 12

Nivel de instrucción

La educación en nuestro país se caracteriza por la reducción de la matrícula a nivel medio y superior y la falta de erradicación del analfabetismo. Esto es ocasionado por el abandono gubernamental cuya muestra más clara es la disminución del gasto en relación al PIB.¹ Además, el gobierno tiene la política de subordinar la educación a la producción de bienes y/o servicios² dejando de lado el fin de la enseñanza en sí misma, es decir, el desarrollo de las capacidades de los seres humanos.

Dentro de las actividades económicas, sin embargo, se puede observar el incremento general del nivel educativo de la población ocupada en el periodo 1991-1995. Esta situación se ve en los Cuadros 124 y 125. En ellos encontramos que la población ocupada sin instrucción y con primaria incompleta (que representan el 11.1% y el 21.2%) aumentaron 6.6% y 4.3% de 1991 a 1993, y se redujeron 1.3% y 4.8% de 1993 a 1995 (Cuadro 124). Por su parte, la población que contó

con algún grado de preparatoria y profesional, creció en ambos periodos pero sobre todo en el último (16.5 y 11.7%, respectivamente).

Este comportamiento general, no obstante, se presenta diferente por sexo, ya que en el caso de las mujeres, las que no cuentan con instrucción o tienen primaria incompleta aumentaron 15.6 y 5.4% de 1993 a 1995, aunque también crecieron las de mayor nivel. La observación de los Cuadros 126 a 133 muestran lo siguiente.

Cuadro 124

Crecimiento de la población ocupada femenina y masculina por nivel de instrucción, 1991 y 1995

Nivel de Instrucción	Población ocupada					Mujeres						
	1991	1993	% crec.	1995	% crec.	1991	1993	% crec.				
Total	30,534,083	32,832,680	7.5	33,881,068	3.2	9,277,170	10,084,643	8.7				
Sin instrucción	3,588,611	3,824,593	6.6	3,775,272	-1.3	1,080,247	1,154,471	6.9				
Primaria incompleta	7,237,679	7,546,863	4.3	7,186,894	-4.8	1,751,107	1,798,472	2.7				
Primaria completa	6,160,169	6,885,796	11.8	6,969,365	1.2	1,829,685	2,027,104	10.8				
Capacitación para el trabajo	353,595	387,851	9.7	327,915	-15.5	241,083	266,107	10.4				
1-3 años de secundaria	5,539,986	6,068,835	9.5	6,768,251	11.5	1,337,352	1,586,441	18.6				
Subprofesional	2,382,944	2,515,741	5.6	2,491,678	-1.0	1,554,618	1,549,375	-0.3				
1-3 años de preparatoria	2,017,835	2,136,799	5.9	2,489,332	16.5	508,139	583,173	14.8				
Profesional medio y superior	3,250,150	3,456,490	6.3	3,861,749	11.7	974,725	1,119,500	14.9				
No especificado	3,114	9,712	211.9	10,612	9.3	214	0	-100.0				
						Hombres						
						1995	% crec.	1991	1993	% crec.	1995	% crec.
Total	10,854,312	7.6	21,256,913	22,748,037	7.0	23,026,756	1.2					
Sin instrucción	1,335,093	15.6	2,508,364	2,670,122	6.4	2,440,179	-8.6					
Primaria incompleta	1,896,283	5.4	5,486,572	5,748,391	4.8	5,290,611	-8.0					
Primaria completa	2,073,105	2.3	4,330,484	4,858,692	12.2	4,896,260	0.8					
Capacitación para el trabajo	231,817	-12.9	112,512	121,744	8.2	96,098	-21.1					
1-3 años de secundaria	1,752,674	10.5	4,202,634	4,482,394	6.7	5,015,577	11.9					
Subprofesional	1,638,625	5.8	828,326	966,366	16.7	853,053	-11.7					
1-3 años de preparatoria	628,832	7.8	1,509,696	1,553,626	2.9	1,860,500	19.8					
Profesional medio y superior	1,293,508	15.5	2,275,425	2,336,990	2.7	2,568,241	9.9					
No especificado	4,375	100.0	2,900	9,712	234.9	6,237	-35.8					

Fuente: Encuesta Nacional de Empleo, 1991, 1993 y 1995, y cálculos propios.

Cuadro 125

Distribución porcentual de la población ocupada femenina y masculina por nivel de instrucción, 1991-1995

Nivel de Instrucción	Población ocupada					Mujeres					Hombres				
	1991	1993	% crec.	1995	% crec.	1991	1993	% crec.	1995	% crec.	1991	1993	% crec.	1995	% crec.
Total	100.0	100.0		100.0		100.0	100.0		100.0		100.0	100.0		100.0	
Sin instrucción	11.8	11.6	-0.9	11.1	-4.3	11.6	11.4	-1.7	12.3	7.4	11.8	11.7	-0.5	10.6	-9.7
Primaria incompleta	23.7	23.0	-3.0	21.2	-7.7	18.9	17.8	-5.5	17.5	-2.0	25.8	25.3	-2.1	23.0	-9.1
Primaria completa	20.2	21.0	4.0	20.6	-1.9	19.7	20.1	1.9	19.1	-5.0	20.4	21.4	4.8	21.3	-0.4
Capacitación para el trabajo	1.2	1.2	2.0	1.0	-18.1	2.6	2.6	1.5	2.1	-19.1	0.5	0.5	1.1	0.4	-22.0
1-3 años de secundaria	18.1	18.5	1.9	20.0	8.1	14.4	15.7	9.1	16.1	2.6	19.8	19.7	-0.3	21.8	10.5
Subprofesional	7.8	7.7	-1.8	7.4	-4.0	16.8	15.4	-8.3	15.1	-1.7	3.9	4.2	9.0	3.7	-12.8
1-3 años de preparatoria	6.6	6.5	-1.5	7.3	12.9	5.5	5.8	5.6	5.8	0.2	7.1	6.8	-3.8	8.1	18.3
Profesional medio y superior	10.6	10.5	-1.1	11.4	8.3	10.5	11.1	5.7	11.9	7.4	10.7	10.3	-4.0	11.2	8.6
No especificado	0.0	0.0	190.0	0.0	5.9	0.0	0.0	-100.0	0.0	100.0	0.0	0.0	212.9	0.0	-36.6

Fuente: Cálculos propios con base en la Encuesta Nacional de Empleo, 1991, 1993 y 1995.

Gráfica 76

Índice de feminidad de la población ocupada por nivel de instrucción, 1993 y 1995

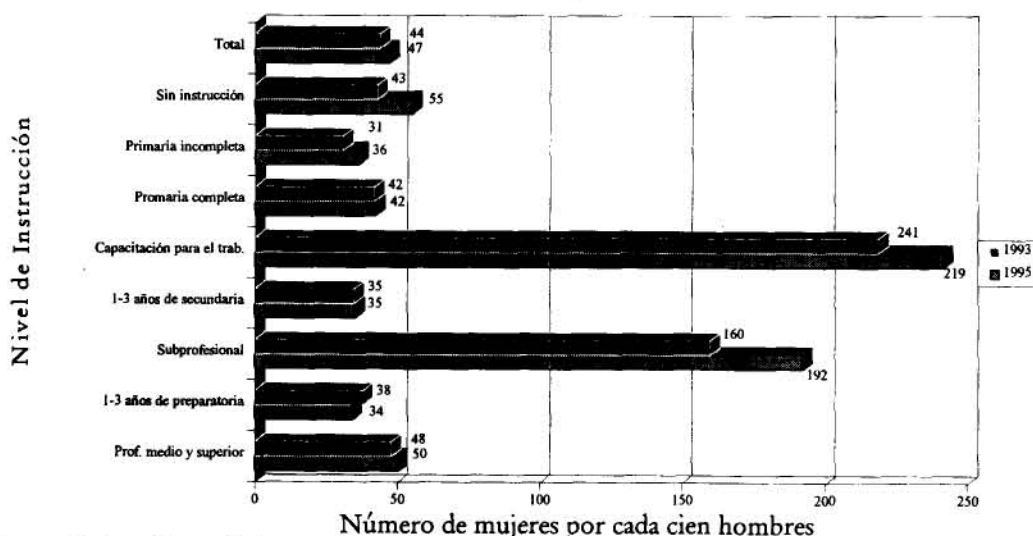

Fuente: Elaboración y cálculos propios con base en la Encuesta Nacional de Educación, Capacitación y Empleo, 1993 y 1995.

Sin instrucción 1993

De la población ocupada en 1993 que no contaba con algún grado de formación escolar se observa que, en el caso de las mujeres, la mayor proporción estaba en las actividades agropecuarias, después en los servicios y luego en el comercio. Se desempeñaban como campe-

sinas, trabajadoras domésticas y obreras, principalmente. Eran trabajadoras por su cuenta el 47.9%, sin pago el 27.5% y asalariadas el 21.3% (Cuadro 126). Su ingresos estaban ubicados en los niveles de menos de 1 salario mínimo (40.5%), no recibe ingresos (27%) y de 1 hasta 2 s.m. (21.3%); y su jornada de trabajo tenía una duración de menos de 15 horas (22%), de 15 a 24

(20.8%) y de 40 a 48 horas (19.8%). Los hombres, por su parte, estaban principalmente en las actividades agropecuarias (69.6%). Eran trabajadores por su cuenta (58.5%) y asalariados (27.4%), reciben ingresos de menos de 1 s.m., de 1 hasta 2, y, en similares porcentajes, más de 2 hasta 3 y no recibe ingresos. Su jornada estaba dentro de un horario de 40 a 48 horas, de 49 a 56 y de más de 56 horas.

Cuadro 126

Distribución porcentual de la población ocupada femenina y masculina sin instrucción, según diversas características, 1993 y 1995

	Mujeres			Hombres			Posición en el trabajo	Mujeres			Hombres		
	1993	1995	% crec.	1993	1995	% crec.		1993	1995	% crec.	1993	1995	% crec.
Rama de actividad	100.0	100.0		100.0	100.0			100.0	100.0		100.0	100.0	
Actividades agropecuarias	36.1	35.0	-3.1	69.6	65.7	-5.6	Empleadores	0.9	2.1	129.4	2.3	5.1	125.5
Expl. de minas y canteras	0.2	0.7	258.0	0.5	0.7	46.2	Trabajadores por su cuenta	47.9	42.8	-10.7	58.5	53.0	-9.4
Extrac. y refinac. de petróleo	0.0	0.0	0.0	0.1	0.0	-100.0	Trabajadores asalariados	21.3	18.4	-13.4	27.4	30.9	12.6
Ind. de la transformación	13.6	6.4	-53.1	5.4	5.3	-2.3	Trabajadores a destajo	2.4	3.0	26.8	3.4	4.8	40.6
Electricidad	0.0	0.0	0.0	0.03	0.0	-100.0	Trabajadores sin pago	27.5	33.6	22.3	8.3	6.3	-23.9
Construcción	0.3	0.1	-68.2	7.1	7.3	3.1	Otros trabajadores	0.0	0.0	0.0	0.2	0.0	-100.0
Comercio	19.1	32.5	70.3	6.6	8.1	22.1							
Hoteles, restaurantes y sim.	8.4	6.2	-25.8	1.2	2.2	75.7							
Transportes y sim.	0.02	0.03	26.2	1.5	1.6	3.1							
Alquiler de inm. y serv. financieros y profesionales	0.2	0.1	-75.6	0.4	0.1	-74.6	Nivel de ingresos*	100.0	100.0		100.0	100.0	
Otros servicios	21.9	18.9	-13.7	5.3	6.9	32.1	Menos de 1 s. m.	40.5	41.4	2.2	40.5	36.7	-9.3
Admón. pública y defensa	0.2	0.1	-58.5	1.1	1.8	60.9	De 1 hasta 2 s. m.	21.3	15.5	-27.5	31.6	27.1	-14.3
Trabajadores en EUA	0.02	0.0	71.6	1.1	0.3	-73.0	Más de 2 hasta 3 s. m.	4.5	2.1	-52.7	9.0	8.8	-2.2
No especificado	0.0	0.1	100.0	0.1	0.0	-100.0	Más de 3 hasta 5 s. m.	0.8	1.3	63.2	3.6	3.2	-9.8
							Más de 5 hasta 10 s. m.	0.1	1.1	1000.0	1.6	1.4	-13.9
							Más de 10 s. m.	0.3	0.0	-83.5	0.2	0.5	113.7
Grupos de ocupación	100.0	100.0		100.0	100.0		No recibe ingresos	27.0	35.7	32.4	8.3	17.6	112.4
Técnicos y personal especializado	0.4	0.1	-66.2	0.4	0.4	-13.1	No especificado	5.5	2.9	-47.6	5.3	4.7	-11.2
Trabs. del arte	0.0	0.0	0.0	0.4	0.5	35.2							
Funcionarios y administradores	0.0	0.5	100.0	0.1	0.2	230.4	Jornada laboral*	100.0	100.0		100.0	100.0	
Oficinistas	0.01	0.2	2749.8	0.2	0.3	45.2	No trabajó la semana de referencia	8.6	4.2	-51.2	5.4	5.3	-2.3
Vendedores y dependientes	12.9	25.5	97.5	3.3	4.8	46.8	Menos de 15 horas	22.0	21.5	-2.1	5.3	4.6	-12.0
Vendedores ambulantes	8.4	7.5	-10.7	1.8	3.4	91.4	De 15 a 24 horas	20.8	21.6	4.0	9.6	10.1	5.2
Empleados en servicios	6.3	5.4	-13.6	4.2	4.4	4.6	De 25 a 34 horas	9.4	13.2	41.0	7.1	9.1	27.6
Trabajadores domésticos	20.1	16.9	-16.3	0.8	0.7	-12.5	De 35 a 39 horas	8.2	8.7	6.3	9.2	8.4	-8.5
Trabajadores de la industria	15.6	9.1	-41.6	15.6	17.3	11.4	De 40 a 48 horas	19.8	15.9	-20.1	32.4	33.2	2.3
Trabajadores agropecuarios	36.2	34.7	-4.2	70.0	64.4	-7.9	De 49 a 56 horas	5.2	7.1	36.5	14.3	14.0	-2.0
Operadores de transporte	0.0	0.0	0.0	1.9	2.4	24.2	Más de 56 horas	5.3	7.6	44.3	16.4	14.8	-9.7
Protección y vigilancia	0.0	0.03	100.0	1.5	1.3	-18.1	No especificado	0.7	0.1	-85.7	0.3	0.5	66.7
No especificado	0.0	0.1	100.0	0.0	0.02	100.0							

Fuente: Cálculos propios con base en la *Encuesta Nacional de Empleo* y la *Encuesta Nacional de Educación, Capacitación y Empleo*, 1993 y 1995.

* Se excluye a los iniciadores de un próximo trabajo.

1995

Por lo que se ve en los Cuadros 124 y 125, en el caso de las mujeres aumentó el número de quienes no tenían instrucción 15.6%, y 7.4% su peso porcentual, situación contraria en los hombres, quienes descendieron su porcentaje 9.7% y su número 8.6%.

En cuanto a las ramas de actividad económica, se puede observar que disminuyó significativamente la proporción de mujeres sin instrucción dentro de la industria de transformación (53.1%) y los otros servicios (13.7%), a la vez que aumentó en el comercio 70.3%. En el caso de los hombres se aprecia

una estructura porcentual similar a 1993, con un crecimiento en el comercio y los servicios.

Respecto a las ocupaciones, se puede observar el incremento de la participación de las vendedoras y dependientes y la disminución de las trabajadoras industriales, domésticas, agropecuarias, en servicios, vendedoras ambulantes y técnicas. Por su parte, los hombres disminuyeron entre los trabajadores agropecuarios y la incrementaron entre los trabajadores de la industria y los vendedores ambulantes. En relación a la posición en el trabajo se encuentra un incremento en el porcentaje de empleadoras, trabajadoras sin

pago y a destajo, así como una disminución en las trabajadoras por su cuenta y asalariadas. En el caso de los hombres, se incrementan los asalariados y empleadores y se reducen los trabajadores por su cuenta. El nivel de ingresos se ve afectado sobre todo por el aumento de los que no reciben pago, aunque también crece el porcentaje de las mujeres que ganan de 3 hasta 10 s.m. y los hombres que perciben más de 10 s.m.

En lo que se refiere a la jornada laboral se puede observar que los porcentajes son similares a 1993, a excepción de un aumento importante de las jornadas largas (más de 48 horas) en el caso de las mujeres.

Primaria incompleta 1993

Dentro de este nivel de instrucción se encontraba al 17.8% de las mujeres ocupadas y al 25.3% de los hombres. Su ámbito laboral eran los servicios, el comercio, la industria y la agricultura, en el caso de ellas, y agricultura,

construcción e industria, para ellos. Los lugares que tenían dentro del proceso productivo eran de trabajadores por su cuenta, asalariados y sin pago, y sus niveles de ingreso estaban entre menos de 1 s.m., de 1 hasta 2 s. m. y, para las mujeres, el de no recibe ingresos, el siguiente en los hombres era el de más de 2 hasta 3 s.m.

Las ocupaciones que tiene la población femenina con este nivel son de vendedoras y

dependientes, trabajadoras domésticas, agropecuarias y de la industria. Los hombres tienen, principalmente éstas dos últimas. La jornada laboral estaba dentro de un horario de 40 a 48 horas para el mayor número de trabajadores de ambos sexos, sin embargo, en el caso de las mujeres, los siguientes rangos son el de menos de 15 horas y el de 15 a 24 h., y para los hombres el de 49 a 56 y más de 56 horas.

Cuadro 127

Distribución porcentual de la población ocupada femenina y masculina con primaria incompleta, según diversas características, 1993 y 1995

	Mujeres			Hombres			Posición en el trabajo	Mujeres			Hombres		
	1993	1995	% crec.	1993	1995	% crec.		1993	1995	% crec.	1993	1995	% crec.
Rama de actividad	100.0	100.0		100.0	100.0			100.0	100.0		100.0	100.0	
Actividades agropecuarias	17.9	21.0	17.1	56.4	52.3	-7.4	Empleadores	1.9	1.0	-49.7	5.3	5.0	-6.2
Expl. de minas y canteras	0.0	0.1	100.0	0.4	0.6	58.8	Trabajadores por su cuenta	35.8	34.4	-4.0	43.7	38.9	-11.0
Extrac. y refinac. de petróleo	0.0	0.005	100.0	0.1	0.1	44.2	Trabajadores asalariados	34.0	33.1	-2.6	30.1	36.7	21.9
Ind. de la transformación	17.4	12.4	-28.8	9.6	8.8	-8.5	Trabajadores a destajo	3.7	4.3	17.7	5.8	6.9	19.7
Electricidad	0.0	0.0	0.0	0.1	0.02	-66.7	Trabajadores sin pago	24.4	27.1	11.0	14.9	12.4	-17.2
Construcción	0.1	0.4	296.6	9.7	10.3	6.0	Otros trabajadores	0.1	0.1	-50.2	0.2	0.2	-4.1
Comercio	30.1	32.7	8.4	8.5	10.3	22.4							
Hoteles. Restaurantes y sim.	9.3	9.7	4.4	1.4	2.2	56.0	Nivel de ingresos*	100.0	100.0		100.0	100.0	
Transportes y sim.	0.02	0.01	-53.0	3.7	3.5	-5.0	Menos de 1 s. m.	33.8	35.6	5.5	27.6	24.4	-11.6
Comunicaciones	0.003	0.01	215.6	0.02	0.1	393.0	De 1 hasta 2 s. m.	27.9	26.6	-4.6	29.9	32.3	8.0
Alquiler de inm. y serv. financieros y profesionales	0.4	0.3	-42.2	0.5	0.6	22.0	Más de 2 hasta 3 s. m.	7.1	4.3	-38.6	13.1	12.7	-3.1
Otros servicios	24.3	23.2	-4.4	7.4	9.0	22.8	Más de 3 hasta 5 s. m.	2.4	2.4	3.2	6.4	5.2	-18.8
Admón. pública y defensa	0.2	0.2	-17.1	1.3	1.4	8.2	Más de 5 hasta 10 s. m.	1.0	0.5	-50.2	2.2	1.9	-13.6
Trabajadores en EUA	0.2	0.1	-56.4	1.0	0.7	-34.0	Más de 10 s. m.	0.2	0.1	-48.0	0.6	1.0	66.7
No especificado	0.0	0.01	100.0	0.01	0.1	521.8	No recibe ingresos	24.4	27.7	13.5	14.9	17.9	20.1
							No especificado	3.3	2.7	-18.6	5.2	4.6	-11.5
Grupos de ocupación	100.0	100.0		100.0	100.0		Jornada laboral*	100.0	100.0		100.0	100.0	
Profesionistas	0.0	0.01	100.0	0.0	0.1	100.0	No trabajó la semana de referencia	5.5	3.3	-39.8	5.6	4.2	-25.0
Técnicos y personal especializado	0.7	0.7	6.8	0.3	0.3	18.8	Menos de 15 horas	19.0	21.3	12.4	6.4	5.8	-10.6
Maestros y afines	0.01	0.1	1502.5	0.0	0.0	108.6	De 15 a 24 horas	17.1	17.3	1.3	10.9	9.1	-17.1
Trab. del arte	0.02	0.0	-100.0	0.3	0.4	24.6	De 25 a 34 horas	9.0	10.5	16.7	8.1	7.7	-5.6
Funcionarios y administradores	0.2	0.1	-37.1	0.3	0.6	140.1	De 35 a 39 horas	8.2	6.8	-17.2	7.7	9.1	18.4
Oficinistas	0.4	0.7	73.4	0.8	1.2	58.2	De 40 a 48 horas	23.6	22.5	-4.7	36.4	35.3	-3.1
Vendedores y dependientes	24.9	28.0	12.3	5.0	5.8	15.5	De 49 a 56 horas	7.7	7.4	-3.3	12.4	13.3	7.7
Vendedores ambulantes	6.6	7.1	7.5	2.3	3.6	57.8	Más de 56 horas	9.9	10.8	9.3	11.1	15.1	35.3
Empleados en servicios	8.5	7.1	-15.7	4.3	4.5	6.0	No especificado	0.1	0.1	-18.9	1.4	0.6	-54.4
Trabajadores domésticos	21.4	19.4	-9.3	0.7	0.8	19.7							
Trabajadores de la industria	19.2	16.5	-14.2	23.9	24.9	4.0							
Trabajadores agropecuarios	18.1	20.2	11.7	55.8	50.8	-9.1							
Operadores de transporte	0.005	0.0	-100.0	5.0	5.1	1.6							
Protección y vigilancia	0.0	0.0	-24.1	1.3	1.7	29.8							
No especificado	0.0	0.0	0.0	0.1	0.3	185.3							

Fuente: Cálculos propios con base en la *Encuesta Nacional de Empleo* y la *Encuesta Nacional de Educación, Capacitación y Empleo*, 1993 y 1995.

* Se excluye a los iniciadores de un próximo trabajo.

1995

Con este nivel de instrucción en 1995 se encontraba al 17.5% de mujeres y al 23% de los hombres, quienes disminuyeron su participación como personal ocupado en la industria de transformación (principalmente ellas). En el caso de las mujeres, aumentó el porcentaje de personal en las actividades agropecuarias, el comercio y los hoteles, restaurantes y similares; los hombres lo disminuyeron en las actividades agropecuarias y lo aumentaron en menor medida en diferentes ramas.

En lo que se refiere a las ocupaciones se observa un incremento en las vendedoras, dependientes y trabajadoras agropecuarias, a la vez que se aprecia una disminución en las trabajadoras industriales y de servicios. En los hombres se presenta una disminución en los trabajadores agropecuarios y un aumento en el resto de las categorías.

Las trabajadoras sin pago y a destajo fueron las que crecieron dentro de este nivel de instrucción; en el caso de los hombres fueron este último y

los asalariados, los demás trabajadores perdieron peso porcentual.

Además de las que no reciben ingresos, también aumentó el porcentaje de mujeres que percibe menos de 1 s.m., disminuyendo las que reciben más dinero; los hombres se encuentran en una situación menos desventajosa.

Los porcentajes de la jornada laboral son similares en su tendencia a 1993, pero aumentó sobre todo la jornada de más de 56 horas en los hombres y la de menos de 15 en las mujeres.

Primaria completa 1993

Las mujeres que contaban con este nivel de instrucción en 1993 (20.1%) se encontraban laborando principalmente en los servicios, el comercio y la industria de transformación; los hombres (21.4%) en las actividades agropecuarias, servicios e industria, en ese orden de importancia. En relación a los grupos de ocupación, las mujeres con primaria completa eran, principalmente, trabajadoras de la industria, vendedoras, dependientes y domésticas, los hombres trabajadores agropecuarios e industriales.

El lugar que ocupaban en el proceso productivo era de asalariados y en menor medida, trabajadores por su cuenta y sin pago. Su nivel de ingresos se

ubica entre 1 y hasta 2 s.m. como principal rango, posteriormente están el de menos de 1 s.m. y no recibe ingresos para las mujeres, y más de 2 hasta 3 y no recibe ingresos para los hombres.

Sus jornadas se realizaban, en el caso de las mujeres, en horarios de 40 a 48 horas, menos de 15 y de 15 a 24 horas, en el caso de los hombres se trabaja básicamente más de 40 horas.

Cuadro 128

Distribución porcentual de la población ocupada femenina y masculina con primaria completa, según diversas características, 1993 y 1995

	Mujeres			Hombres				Mujeres			Hombres		
	1993	1995	% crec.	1993	1995	% crec.		1993	1995	% crec.	1993	1995	% crec.
Rama de actividad	100.0	100.0		100.0	100.0		Posición en el trabajo	100.0	100.0		100.0	100.0	
Actividades agropecuarias	14.7	10.6	-28.2	31.8	31.4	-1.3	Empleadores	0.9	1.0	17.7	5.5	5.1	-7.2
Expl. de minas y canteras	0.0	0.0	0.0	1.4	0.4	-71.4	Trabajadores por su cuenta	25.2	25.2	0.1	23.9	25.9	8.2
Extrac. y refinac. de petróleo	0.1	0.1	0.0	0.5	0.2	-60.0	Trabajadores asalariados	44.3	46.6	5.1	46.7	47.4	1.6
Ind. de la transformación	22.5	18.3	-18.5	15.5	17.6	13.5	Trabajadores a destajo	6.4	5.3	-16.4	7.3	8.5	16.0
Electricidad	0.0	0.0	0.0	0.3	0.3	0.0	Trabajadores sin pago	23.2	21.8	-6.0	16.3	13.0	-20.7
Construcción	0.2	0.2	0.0	10.4	10.6	1.9	Otros trabajadores	0.1	0.1	-9.0	0.2	0.1	-37.5
Comercio	26.5	31.4	18.6	14.5	13.4	-7.6							
Hoteles, restaurantes y sim.	8.7	10.7	22.4	2.4	3.0	25.2	Nivel de ingresos*	100.0	100.0		100.0	100.0	
Transportes y sim.	0.4	0.4	0.0	5.3	6.1	14.2	Menos de 1 s. m.	26.6	28.2	6.0	13.8	15.3	11.3
Comunicaciones	0.1	0.1	0.0	0.3	0.1	-66.7	De 1 hasta 2 s. m.	33.9	35.9	5.8	30.9	36.8	19.1
Alquiler de inm. y serv. financieros y profesionales	0.5	0.8	60.0	1.3	1.0	-23.1	Más de 2 hasta 3 s. m.	8.9	8.3	-7.0	17.7	16.6	-5.7
Otros servicios	25.6	26.5	3.5	12.3	12.8	4.1	Más de 3 hasta 5 s. m.	3.5	2.5	-27.5	11.1	8.1	-27.1
Admón. pública y defensa	0.6	0.6	0.0	3.1	2.6	-16.1	Más de 5 hasta 10 s. m.	0.9	0.8	-12.9	3.3	2.5	-26.4
Trabajadores en EUA	0.2	0.2	0.0	0.9	0.4	-55.6	Más de 10 s. m.	0.2	0.1	-30.7	1.2	1.5	26.2
No especificado	0.0	0.1	100.0	0.1	0.1	0.0	No recibe ingresos	22.9	21.8	-4.7	16.4	15.4	-6.1
							No especificado	3.2	2.5	-22.8	5.5	3.6	-33.8
Grupos de ocupación	100.0	100.0		100.0	100.0		Jornada laboral*	100.0	100.0		100.0	100.0	
Profesionistas	0.0	0.0	0.0	0.0	0.002	100.0	No trabajó la semana de referencia	4.6	2.8	-39.5	5.0	4.0	-20.8
Técnicos y personal especializado	0.7	1.2	72.7	1.0	1.1	10.4	Menos de 15 horas	13.6	15.1	11.5	5.1	4.3	-14.6
Maestros y afines	0.5	0.2	-53.4	0.1	0.1	-4.2	De 15 a 24 horas	14.1	13.1	-7.3	9.0	8.1	-10.3
Trabs. del arte	0.04	0.1	34.4	0.7	0.5	-32.9	De 25 a 34 horas	8.2	9.6	16.1	7.8	6.0	-22.3
Funcionarios y administradores	0.1	0.3	276.4	0.8	0.7	-13.4	De 35 a 39 horas	6.7	8.2	22.6	5.8	6.6	12.5
Oficinistas	2.8	2.5	-11.6	3.8	2.3	-39.6	De 40 a 48 horas	31.3	29.7	-5.1	36.1	38.9	7.7
Vendedores y dependientes	22.3	27.7	24.4	9.2	8.5	-7.8	De 49 a 56 horas	11.4	9.6	-16.5	15.8	14.2	-9.9
Vendedores ambulantes	4.8	5.4	13.4	2.7	3.3	21.7	Más de 56 horas	9.6	11.9	23.9	14.3	17.7	23.7
Empleados en servicios	10.2	11.9	16.3	5.8	6.0	2.6	No especificado	0.5	0.1	-78.7	1.1	0.2	-81.5
Trabajadores domésticos	18.8	18.8	0.0	0.8	0.7	-10.5							
Trabajadores de la industria	24.7	21.3	-13.9	34.5	35.4	2.4							
Trabajadores agropecuarios	15.0	10.3	-31.3	31.4	30.6	-2.3							
Operadores de transporte	0.03	0.03	-5.1	6.9	8.2	18.7							
Protección y vigilancia	0.1	0.3	187.2	2.3	2.7	17.6							
No especificado	0.002	0.1	3,833.2	0.1	0.1	-7.5							

Fuente: Cálculos propios con base en la *Encuesta Nacional de Empleo* y la *Encuesta Nacional de Educación, Capacitación y Empleo*, 1993 y 1995.

* Se excluye a los iniciadores de un próximo trabajo.

1995

Las mujeres con este nivel de instrucción representaron el 19.1% y los hombres el 21.3%, lo que significa una disminución de su peso porcentual en relación a 1993. Asimismo, vemos que la población femenina ocupada en las actividades agropecuarias e industriales bajaron su participación mientras que las del comercio y los servicios la incrementaron. Los hombres presentan porcentajes similares a 1993, pero con un aumento

en la industria y los servicios de hotelería, restaurantes y similares.

De esta manera las ocupaciones que incrementaron su participación son las de vendedoras dependientes y las que disminuyeron son las de trabajadoras industriales y agropecuarias. Los hombres crecieron entre los vendedores ambulantes y operadores de transporte.

La posición en el trabajo de ambos sexos se modificó

mínimamente, destacando la disminución de los trabajadores masculinos sin pago. Respecto a los niveles de ingreso se observa, en el caso femenino, un crecimiento de los ingresos más bajos (menos de 2 s.m.) y un decremento en el porcentaje de los siguientes niveles. El caso de los hombres es similar con la única diferencia de que aumentaron los que ganan más de 10 s.m.

La jornada de trabajo muestra un mayor crecimiento entre los que laboran más de 56 horas.

Capacitación para el trabajo

1993

Con este nivel de instrucción están solamente el 2.6% de las mujeres y el 0.5% de los hombres. Se ubicaban principalmente en los servicios, el comercio y la industria de la transformación, así como en la construcción en el caso de los hombres. Los que cuentan con capacitación para el trabajo como máxima escolaridad son básicamente oficinistas, vende-

dores y dependientes y trabajadores de la industria.

Hay un porcentaje mayor que se alquila por un salario, seguido de los trabajadores por su cuenta. Los ingresos de las mujeres se encontraban, en orden de importancia, entre 1 hasta 2 s.m., más de 2 hasta 3 y menos de 1 s.m.; en cambio, los hombres donde tienen un mayor número de

ocupados es en el rango de más de 2 hasta 3 s.m., después el de 1 hasta 2 s.m. y, posteriormente, el de más de 3 hasta 5 s.m. Sus jornadas de trabajo se encontraban entre las 40 y las 48 horas en ambos sexos, continuaban para las mujeres los rangos de 25 a 34 horas y de 35 a 39 y para los hombres los de más de 56 horas y de 25 a 34 horas.

1995

Las mujeres representaron sólo el 2.1% y los hombres el 0.4%. Este nivel de instrucción además de ser el de menor porcentaje, también fue la categoría que más disminuyó respecto a 1993. Sin embargo, se encuentra que aumentó la participación de las mujeres en el comercio, los otros servicios, las actividades agropecuarias, la electricidad, la construcción, las comunicaciones y la migración hacia los EUA, disminuyendo en el alquiler de inmuebles, servicios financieros y profesionales y la administración pública y defensa. En el caso de los hombres aumentaron todas las categorías a excepción del comercio, extracción y refinación de petróleo, construcción y

administración pública y defensa.

Las ocupaciones femeninas que aumentaron su participación en este nivel de instrucción fueron las técnicas, vendedoras ambulantes, trabajadoras domésticas y de protección y vigilancia, en detrimento de las oficinistas, empleadas en servicios y trabajadoras industriales. Por su parte, las ocupaciones masculinas aumentaron entre los trabajadores del arte, funcionarios y administradores, vendedores, empleados en servicios y protección y vigilancia, al tiempo que disminuían entre los trabajadores industriales, los técnicos, los maestros y los oficinistas.

Respecto a la posición en el trabajo vemos que aumentó la participación de las empleadoras (78%), trabajadoras por su cuenta (15.3%) y a destajo (5.6%). Los trabajadores sin pago y por su cuenta fueron los únicos que crecieron en el caso masculino, 292.4% y 9.4% respectivamente. Las personas de ambos sexos con este nivel de instrucción, aumentaron su participación en el rango de menores ingresos (menos de 1 s.m. y de 1 hasta 2 s.m.), disminuyendo los hombres que ganaban más de 2 hasta 10 s.m., a la vez que crecían las mujeres que percibían más de 3 hasta 10 s.m. La jornada laboral vio disminuida su participación en el rango de 40 a 48 horas.

Cuadro 129

Distribución porcentual de la población ocupada femenina y masculina con capacitación para el trabajo, según diversas características, 1993 y 1995

	Mujeres			Hombres				Mujeres			Hombres		
	1993	1995	% crec.	1993	1995	% crec.		1993	1995	% crec.	1993	1995	% crec.
Rama de actividad	100.0	100.0		100.0	100.0		Posición en el trabajo	100.0	100.0		100.0	100.0	
Actividades agropecuarias	0.1	0.7	742.9	2.0	4.5	118.6	Empleadores	1.7	3.0	78.0	8.9	7.0	-21.9
Expl. de minas y canteras	0.0	0.0	0.0	0.1	1.3	1484.9	Trabajadores por su cuenta	26.0	30.0	15.3	30.5	33.4	9.4
Extrac. y refinac. de petróleo	1.0	0.3	-72.1	2.0	0.4	-81.6	Trabajadores asalariados	61.2	57.6	-5.8	48.9	48.0	-1.7
Ind. de la transformación	17.1	16.5	-3.1	18.1	21.1	16.5	Trabajadores a destajo	4.3	4.6	5.6	10.9	8.9	-18.6
Electricidad	0.3	0.4	30.5	0.1	0.5	235.9	Trabajadores sin pago	6.8	4.9	-28.6	0.7	2.7	292.4
Construcción	0.4	0.6	36.5	12.6	2.4	-80.8	Otros trabajadores	0.0	0.0	0.0	0.1	0.0	-100.0
Comercio	25.1	31.8	26.4	22.2	20.4	-8.5	Nivel de ingresos*	100.0	100.0		100.0	100.0	
Hoteles, restaurantes y sim.	5.6	3.2	-43.2	3.4	6.3	84.1	Menos de 1 s. m.	13.0	20.7	59.0	4.4	8.8	100.7
Transportes y sim.	1.4	1.0	-30.8	3.2	3.5	7.9	De 1 hasta 2 s. m.	29.1	29.8	2.2	20.3	39.9	96.3
Comunicaciones	0.8	2.6	221.0	0.1	0.3	445.1	Más de 2 hasta 3 s. m.	26.1	22.0	-15.7	33.3	19.8	-40.5
Alquiler de inm. y serv. financieros y profesionales	9.4	3.8	-59.9	5.2	7.5	42.8	Más de 3 hasta 5 s. m.	11.0	12.3	11.7	18.6	13.8	-25.6
Otros servicios	28.5	31.7	11.0	25.1	25.1	0.3	Más de 5 hasta 10 s. m.	5.7	6.4	10.9	14.3	7.4	-48.5
Admón. pública y defensa	10.1	7.3	-28.0	5.4	5.1	-6.3	Más de 10 s. m.	1.4	1.3	-10.3	3.1	5.2	65.9
Trabajadores en EUA	0.2	0.3	59.1	0.4	1.8	333.7	No recibe ingresos	6.9	5.5	-19.2	0.7	2.7	283.4
							No especificado	6.7	2.0	-69.9	5.4	2.5	-53.0
Grupos de ocupación	100.0	100.0		100.0	100.0		Jornada laboral*	100.0	100.0		100.0	100.0	
Profesionistas	0.0	0.0	0.0	0.0	0.1	100.0	No trabajó la semana de referencia	7.6	3.2	-58.2	2.8	6.8	140.2
Técnicos y personal							Menos de 15 horas	8.9	13.5	51.0	4.6	6.1	33.9
Técnicos y personal	3.5	6.0	74.4	11.4	10.1	-11.4	De 15 a 24 horas	6.3	11.7	86.0	6.2	6.3	1.9
Maestros y afines	2.1	2.0	-6.9	3.1	2.8	-8.8	De 25 a 34 horas	9.8	10.4	6.5	8.1	7.4	-8.5
Trab. del arte	0.1	0.0	-100.0	0.3	1.5	424.4	De 35 a 39 horas	10.0	10.6	6.5	4.4	8.8	97.1
Funcionarios y administradores	1.1	1.0	-15.1	2.9	5.7	98.5	De 40 a 48 horas	44.0	32.6	-26.0	52.4	41.6	-20.6
Oficinistas	35.1	32.3	-7.9	16.7	12.4	-25.6	De 49 a 56 horas	7.4	6.8	-8.8	6.8	10.0	47.2
Vendedores y dependientes	23.3	23.4	0.5	12.8	15.2	18.0	Más de 56 horas	6.0	11.3	88.4	14.7	13.0	-11.5
Vendedores ambulantes	2.5	4.2	69.6	0.9	3.4	272.0	No especificado	0.1	0.0	-100.0	0.0	0.0	0.0
Empleados en servicios	12.7	10.4	-17.9	4.0	5.2	31.0							
Trabajadores domésticos	2.7	5.5	104.4	0.9	0.5	-46.3							
Trabajadores de la industria	16.8	14.0	-16.8	39.5	32.6	-17.4							
Trabajadores agropecuarios	0.0	0.6	100.0	1.8	3.1	75.4							
Operadores de transporte	0.01	0.02	143.4	5.0	4.7	-7.5							
Protección y vigilancia	0.0	0.5	1060.0	0.7	2.8	284.7							
No especificado	0.0	0.0	0.0	0.1	0.0	-100.0							

Fuente: Cálculos propios con base en la *Encuesta Nacional de Empleo* y la *Encuesta Nacional de Educación, Capacitación y Empleo*, 1993 y 1995.

* Se excluye a los iniciadores de un próximo trabajo.

1 a 3 años de secundaria 1993

Las personas en 1993 con este nivel de instrucción fueron el 15.7% de las ocupadas y el 19.7% de los ocupados, quienes se ubicaron en los sectores de servicios, comercio, e industria, y en el caso de los hombres además en las actividades agropecuarias. Las ocupaciones que desempeñaban eran, entonces de vendedores y

dependientes, trabajadores de la industria, oficinistas y trabajadores agropecuarios.

En ambos sexos predominaban los trabajadores asalariados y les seguían en porcentaje los trabajadores sin pago y por su cuenta. El nivel de ingresos de las mujeres se ubicaba principalmente entre los rangos de 1 hasta 2 s.m., menos de 1 s.m.

y no recibe ingresos, en ese orden de importancia. El de los hombres entre más de 2 hasta 3 s.m., de 1 hasta 2 s.m. y más de 3 hasta 5 s.m. Las jornadas de trabajo se desarrollaron entre las 40 y las 48 horas; ellas tenían además porcentajes importantes laborando menos de 24 horas, y ellos además trabajaban horarios de más de 48 horas.

Las mujeres con algún grado de secundaria representaron el 16.1% y los hombres el 21.8%, aumentando su porcentaje 2.6% y 10.5%, respectivamente. Las ramas de actividad donde ambos sexos crecieron fueron las agropecuarias y la extracción y refinación de petróleo, la industria de transformación aumentó sólo para ellos y la rama de hoteles, restaurantes y similares para ellas.

Las ocupaciones muestran cambios mínimos y quizá

lo más relevante sea la disminución de los trabajadores en la industria y el aumento de los agropecuarios.

Las asalariadas fueron las únicas trabajadoras que muestran un crecimiento de su peso porcentual, siendo las que laboran a destajo quienes más disminuyeron. Esta última categoría junto con los asalariados y empleadores crecieron entre los hombres.

En lo que respecta a los ingresos, se observa que

aumentó la participación en ambos sexos de los que ganan menos de 1 s.m. y de 1 hasta 2 s.m., los rangos de más de 2 s.m. disminuyeron así como los que no reciben ingresos.

En cuanto a la jornada de trabajo vemos en las mujeres una disminución del rango de 40 a 48 horas y el aumento en el de menos de 15 y en los mayores a 48 horas. En el caso de los hombres aumentó sobre todo el de más de 56 horas.

Cuadro 130

Distribución porcentual de la población ocupada femenina y masculina con 1 a 3 años de secundaria, según diversas características, 1993 y 1995

	Mujeres			Hombres			Mujeres			Hombres		
	1993	1995	% crec.	1993	1995	% crec.	1993	1995	% crec.	1993	1995	% crec.
Rama de actividad	100.0	100.0		100.0	100.0					100.0	100.0	
Actividades agropecuarias	4.8	5.7	19.5	18.6	20.1	8.0						
Expl. de minas y canteras	0.004	0.2	5712.3	0.6	0.3	-52.8						
Extrac. y refinac. de petróleo	0.03	0.1	133.6	0.3	0.5	94.5						
Ind. de la transformación	23.4	22.2	-5.1	20.4	21.7	6.1						
Electricidad	0.1	0.05	-62.8	0.4	0.4	-7.6						
Construcción	0.2	0.2	-18.0	7.7	5.8	-25.0						
Comercio	33.8	32.4	-3.9	17.2	16.9	-1.8						
Hoteles, restaurantes y sim.	7.2	10.1	40.9	4.7	4.0	-14.7						
Transportes y sim.	0.7	0.7	-1.2	7.7	8.2	6.6						
Comunicaciones	0.5	0.5	11.2	0.8	0.4	-47.9						
Alquiler de inm. y serv. financieros y profesionales	2.4	2.4	3.0	1.8	1.9	2.5						
Otros servicios	23.4	23.2	-1.0	14.7	14.7	0.7						
Admón. pública y defensa	3.4	2.1	-39.3	4.1	4.4	7.2						
Trabajadores en EUA	0.2	0.1	-24.3	1.0	0.5	-51.3						
No especificado	0.0	0.02	100.0	0.002	0.2	6639.4						
Grupos de ocupación	100.0	100.0		100.0	100.0					100.0	100.0	
Profesionistas	0.0	0.0	0.0	0.04	0.0002	-99.5						
Técnicas y personal especializado	2.4	2.5	3.2	1.6	2.1	29.1						
Maestros y afines	1.6	1.4	-9.4	0.4	0.4	12.0						
Trab. del arte	0.3	0.4	10.5	0.6	0.6	-5.6						
Funcionarios y administradores	0.2	0.3	21.3	1.0	0.8	-25.0						
Oficinistas	12.2	10.9	-10.6	6.7	5.7	-15.3						
Vendedores y dependientes	30.1	29.5	-2.0	12.1	11.8	-3.0						
Vendedores ambulantes	4.3	4.4	2.3	1.8	2.8	55.9						
Empleados en servicios	10.9	11.2	2.9	7.6	7.8	2.9						
Trabajadores domésticos	10.2	11.4	12.4	0.9	0.6	-37.4						
Trabajadores de la industria	22.8	22.2	-2.4	36.9	34.6	-6.3						
Trabajadores agropecuarios	4.7	5.2	10.0	18.6	19.2	3.3						
Operadores de transporte	0.03	0.0	-100.0	8.5	9.6	12.5						
Protección y vigilancia	0.2	0.5	147.4	2.9	4.0	35.9						
No especificado	0.0	0.02	100.0	0.2	0.1	-36.5						
Posición en el trabajo	100.0	100.0					100.0	100.0		100.0	100.0	
Empleadores	1.1	1.1	-1.3	3.8	4.1	8.8						
Trabajadores por su cuenta	14.8	14.2	-3.8	13.8	15.5	12.5						
Trabajadores asalariados	59.9	62.3	4.0	57.8	56.4	-2.4						
Trabajadores a destajo	5.1	4.0	-20.8	9.2	9.7	5.8						
Trabajadores sin pago	19.2	18.4	-4.2	15.3	14.1	-7.8						
Otros trabajadores	0.0	0.02	100.0	0.1	0.1	-8.8						
Nivel de ingresos*	100.0	100.0		100.0	100.0							
Menos de 1 s. m.	20.8	21.5	3.4	9.3	12.7	36.6						
De 1 hasta 2 s. m.	37.3	44.3	18.9	32.8	37.5	14.3						
Más de 2 hasta 3 s. m.	12.4	9.1	-26.6	21.1	18.5	-12.3						
Más de 3 hasta 5 s. m.	5.6	3.5	-38.3	12.0	8.9	-25.8						
Más de 5 hasta 10 s. m.	1.4	1.2	-14.3	3.8	3.3	-13.2						
Más de 10 s. m.	0.3	0.1	-49.1	1.2	1.0	-16.7						
No recibe ingresos	19.1	18.1	-5.4	15.2	14.7	-3.3						
No especificado	3.2	2.2	-29.7	4.6	3.4	-26.1						
Jornada laboral*	100.0	100.0		100.0	100.0							
No trabajó la semana de referencia	4.5	3.6	-20.4	4.1	3.1	-24.0						
Menos de 15 horas	9.6	12.3	28.8	5.0	5.9	19.7						
De 15 a 24 horas	13.3	11.1	-17.0	8.2	7.0	-14.0						
De 25 a 34 horas	8.1	8.4	3.9	6.5	6.5	0.2						
De 35 a 39 horas	7.5	6.0	-20.4	6.1	5.9	-2.5						
De 40 a 48 horas	40.1	37.1	-7.5	41.9	40.3	-3.8						
De 49 a 56 horas	8.3	10.3	23.8	12.9	13.7	6.4						
Más de 56 horas	8.6	11.2	31.0	14.3	17.2	19.8						
No especificado	0.04	0.1	71.3	1.0	0.2	-76.9						

Fuente: Cálculos propios con base en la Encuesta Nacional de Empleo y la Encuesta Nacional de Educación, Capacitación y Empleo, 1993 y 1995.

* Se excluye a los iniciadores de un próximo trabajo.

Subprofesional 1993

En 1993 se encontraban en este nivel de instrucción el 15.4% de las mujeres y el 4.2% de los hombres. Laboraban en los sectores de servicios, comercio e industria. Las ocupaciones en ambos sexos, aunque con diferentes valores e importancia porcentual eran de oficinistas, técnicos, personal especializado, maestros, vendedores y dependientes, y en el caso de los hombres tam-

bién, trabajadores agropecuarios. El 83.1% de la población femenina con nivel subprofesional y el 74.1% de la masculina trabajaban como asalariados; un porcentaje significativo de los hombres, 13.5%, era además trabajador por su cuenta. Sus ingresos se distribuían básicamente entre 1 y 5 s. m., aunque predominaba el rango de 1 hasta 2 s.m. La jornada de las mujeres estaba, principalmente, dentro de los horarios de 40 a 48, y 25 a 34 horas; la de los hombres de 40 a 48 y 49 a 56 horas.

1995

Este nivel de instrucción lo presentaron el 15.1% de las mujeres ocupadas y el 3.7% de los hombres, sin embargo, aunque no disminuyeron en volumen presentan porcentajes de crecimiento negativos en la distribución porcentual, 1.7% y 12.8%, respectivamente. Se observa que aumentó el porcentaje de las mujeres en las actividades agropecuarias, en el comercio, las industrias, los

Cuadro 131
Distribución porcentual de la población ocupada femenina y masculina con nivel subprofesional, según diversas características, 1993 y 1995

	Mujeres			Hombres			Mujeres			Hombres		
	1993	1995	% crec.	1993	1995	% crec.	1993	1995	% crec.	1993	1995	% crec.
Rama de actividad	100.0	100.0		100.0	100.0		100.0	100.0		100.0	100.0	
Actividades agropecuarias	0.1	0.6	358.8	3.1	5.1	66.2	1.3	1.3	1.3	4.5	5.2	14.2
Expl. de minas y canteras	0.05	0.03	-25.0	0.1	0.7	582.0	7.6	10.8	41.9	12.1	13.5	11.4
Extrac. y refinac. de petróleo	0.1	0.4	349.1	0.4	1.3	188.2	83.1	79.8	-4.0	74.1	70.6	-4.7
Ind. de la transformación	12.4	14.1	13.8	23.2	24.6	6.3	2.9	2.2	-26.6	7.2	7.1	-0.9
Electricidad	0.4	0.4	3.0	0.8	0.7	-17.0	5.1	5.9	16.0	2.1	3.5	68.6
Construcción	1.9	0.8	-57.3	3.1	4.6	47.8	0.0	0.1	100.0	0.01	0.1	1897.3
Comercio	18.8	21.0	11.6	17.8	15.3	-14.1						
Hoteles, restaurantes y sim.	3.7	5.0	37.8	2.2	2.9	34.8						
Transportes y sim.	1.9	1.6	-17.7	6.8	5.8	-16.0						
Comunicaciones	0.7	0.6	-17.0	1.0	0.7	-36.0						
Alquiler de inm. y serv. financieros y profesionales	9.6	7.7	-19.5	6.5	6.3	-4.0						
Otros servicios	39.2	38.7	-1.4	29.4	25.2	-14.2						
Admón. pública y defensa	11.0	9.0	-18.2	5.1	6.3	22.7						
Trabajadores en EUA	0.1	0.1	12.2	0.3	0.5	65.8						
No especificado	0.1	0.1	-57.2	0.1	0.1	-11.8						
Grupos de ocupación	100.0	100.0		100.0	100.0		100.0	100.0		100.0	100.0	
Profesionistas	0.0	0.1	100.0	0.0	0.2	100.0						
Técnicos y personal especializado	13.5	14.1	4.2	16.0	13.5	-15.5						
Maestros y afines	14.4	13.2	-8.8	10.1	9.7	-4.2						
Trabs. del arte	1.3	0.7	-44.5	1.4	1.3	-2.9						
Funcionarios y administradores	1.5	1.1	-23.3	4.2	3.3	-21.0						
Oficinistas	40.8	37.6	-8.0	11.6	11.8	2.0						
Vendedores y dependientes	11.3	13.6	20.2	13.7	11.4	-16.7						
Vendedores ambulantes	1.2	2.5	102.4	0.8	1.4	78.4						
Empleados en servicios	5.9	6.4	8.9	4.9	5.4	12.3						
Trabajadores domésticos	2.4	2.1	-13.0	1.1	0.7	-37.8						
Trabajadores de la industria	7.2	8.2	14.2	26.2	29.3	11.6						
Trabajadores agropecuarios	0.04	0.4	978.8	2.7	4.1	51.5						
Operadores de transporte	0.01	0.0	-100.0	5.9	5.4	-8.2						
Protección y vigilancia	0.5	0.2	-66.6	1.4	2.2	56.7						
No especificado	0.03	0.0	-100.0	0.1	0.2	104.7						
Posición en el trabajo	100.0	100.0		100.0	100.0		100.0	100.0		100.0	100.0	
Empleadores												
Trabajadores por su cuenta												
Trabajadores asalariados												
Trabajadores a destajo												
Trabajadores sin pago												
Otros trabajadores												
Nivel de ingresos*	100.0	100.0		100.0	100.0		100.0	100.0		100.0	100.0	
Menos de 1 s. m.												
De 1 hasta 2 s. m.												
Más de 2 hasta 3 s. m.												
Más de 3 hasta 5 s. m.												
Más de 5 hasta 10 s. m.												
Más de 10 s. m.												
No recibe ingresos												
No especificado												
Jornada laboral*	100.0	100.0		100.0	100.0		100.0	100.0		100.0	100.0	
No trabajó la semana de referencia												
Menos de 15 horas												
De 15 a 24 horas												
De 25 a 34 horas												
De 35 a 39 horas												
De 40 a 48 horas												
De 49 a 56 horas												
Más de 56 horas												
No especificado												

Fuente: Cálculos propios con base en la *Encuesta Nacional de Empleo* y la *Encuesta Nacional de Educación, Capacitación y Empleo*, 1993 y 1995.

* Se excluye a los iniciadores de un próximo trabajo.

hoteles, restaurantes y similares y las trabajadoras en EUA. Asimismo, disminuyeron en el resto de las ramas pero sobre todo en la construcción, explotación de minas y canteras, la administración pública y en el alquiler de inmuebles. Los hombres disminuyeron en todos los servicios a excepción de los hoteles, restaurantes y similares y en el comercio.

Las ocupaciones que más aumentaron su participación fueron las de vendedores, trabajadores agropecuarios e industriales. En cuanto a la posición en el trabajo, disminuyó el porcentaje de las asalariadas y aumentó el de trabajadoras por su cuenta y sin pago, esta última fue la que más creció en el caso masculino que también vio disminuido su

porcentaje de asalariados. En relación al nivel de ingresos, se puede observar el crecimiento de los rangos más bajos y la disminución de los más altos. Las jornadas que aumentaron su participación, en el caso de las mujeres, fueron las extremas, mientras que entre los hombres crecieron las jornadas de más de 24 horas.

Preparatoria 1993

Este nivel de instrucción absorbe al 5.8% de las mujeres y al 6.8% de los hombres ocupados, quienes se encontraban laborando en los sectores de servicios, comercio y la industria de la transformación.

Sus ocupaciones principales eran de oficinistas, vendedores y dependientes, las mujeres además empleadas en

servicios y maestras; los hombres también eran trabajadores de la industria. Ellas en su mayoría trabajaban como asalariadas (70.9%) y en menor proporción sin pago alguno (18.2%), por su parte, ellos eran trabajadores asalariados (60.8%), por su cuenta (13.7%) y a destajo (10.3%). Ambos sexos percibieron entre 1 y 3 s.m. y, en

el caso de las mujeres, un porcentaje significativo no recibía ingresos; en los hombres, en cambio, el siguiente rango fue el de 3 a 5 s.m. Sus jornadas de trabajo se desarrollaban en horarios de 40 a 48, 15 a 24, 49 a 56 y 25 a 34 horas para el caso de las mujeres; y de 40 a 48, 49 a 56 y 56 y más horas para los hombres.

1995

Las mujeres con algún grado de preparatoria aumentaron mínimamente su peso porcentual 0.2% (Cuadro 125), en cambio los hombres alcanzaron el crecimiento más grande de los niveles de instrucción en estos dos años, 18.3%. Las ramas donde se encontraban laborando ambos sexos eran el comercio, que disminuyó su participación, los otros servicios que la aumentó y la industria de transformación que creció, en el caso femenino y disminuyó en el masculino.

En el caso de las ocupaciones, llama la atención el crecimiento de los y las trabajadoras domésticas (42.4% mujeres y 65.9% hombres), aunque también crecen las técnicas (36.9%) y los maestros (40.1%) entre otros.

Dentro de este grado de escolaridad se vio disminuida la participación de las trabajadoras sin pago (26.5%) y aumentó la de las trabajadoras por su cuenta (81.7%). En el caso de los hombres se aprecia una estructura porcentual semejante a la de 1993.

En lo que se refiere al nivel de ingreso de las mujeres se observa que aumentaron, como sucede con la mayoría de la población ocupada, los porcentajes de los rangos más bajos y disminuyeron los de los más altos. En cuanto a la jornada laboral se observa que aumentó la participación femenina en el horario de 40 a 48 horas, en el de menos de 15 horas y en el de más de 56 horas; las jornadas masculinas disminuyeron en el rango de 40 a 48 horas y de 15 a 24 h. y aumentaron en los de 49 y más y menos de 15 horas.

Cuadro 132

Distribución porcentual de la población ocupada femenina y masculina con 1 a 3 años de preparatoria, según diversas características, 1993 y 1995

	Mujeres			Hombres				Mujeres			Hombres		
	1993	1995	% crec.	1993	1995	% crec.		1993	1995	% crec.	1993	1995	% crec.
Rama de actividad	100.0	100.0		100.0	100.0		Posición en el trabajo	100.0	100.0		100.0	100.0	
Actividades agropecuarias	0.4	1.2	200.0	9.8	7.0	-28.6	Empleadores	1.4	1.6	15.5	5.7	5.3	-7.6
Expl. de minas y canteras	0.0	0.0	0.0	0.2	0.3	50.0	Trabajadores por su cuenta	6.2	11.2	81.7	13.7	14.3	4.6
Extrac. y refinac. de petróleo	0.1	0.0	-100.0	0.3	1.3	279.6	Trabajadores asalariados	70.9	70.2	-1.0	60.8	62.3	2.5
Ind. de la transformación	11.7	12.5	7.1	20.8	19.5	-6.6	Trabajadores a destajo	3.4	3.7	9.7	10.3	9.7	-5.5
Electricidad	0.1	0.3	200.0	1.3	0.2	-81.8	Trabajadores sin pago	18.2	13.4	-26.5	9.6	8.3	-13.4
Construcción	0.7	1.5	114.7	4.2	4.4	6.0	Otros trabajadores	0.0	0.0	0.0	0.0	0.1	100.0
Comercio	37.8	32.3	-14.5	23.5	21.7	-7.8	Nivel de ingresos*	100.0	100.0		100.0	100.0	
Hoteles, restaurantes y sim.	5.5	6.1	11.9	4.9	6.0	21.3	Menos de 1 s. m.	13.1	16.7	26.9	8.6	8.2	-4.2
Transportes y sim.	1.5	2.3	52.0	7.0	8.3	19.0	De 1 hasta 2 s. m.	27.6	34.8	26.1	24.5	30.5	24.3
Comunicaciones	1.8	1.1	-35.7	1.1	1.3	10.0	Más de 2 hasta 3 s. m.	20.0	18.0	-10.0	24.7	20.2	-18.3
Alquiler de inm. y serv. financieros y profesionales	10.3	7.5	-26.8	4.8	5.3	10.5	Más de 3 hasta 5 s. m.	10.7	9.3	-12.7	16.4	17.3	5.6
Otros servicios	24.5	27.7	13.1	14.9	16.2	8.9	Más de 5 hasta 10 s. m.	4.6	4.7	2.0	8.3	7.6	-9.0
Admón. pública y defensa	5.3	6.9	30.6	6.4	7.6	19.1	Más de 10 s. m.	1.1	0.6	-45.9	2.8	2.9	3.9
Trabajadores en EUA	0.2	0.3	50.0	0.6	0.5	-11.2	No recibe ingresos	18.4	13.5	-26.9	9.6	8.4	-12.1
No especificado	0.1	0.0	-100.0	0.1	0.4	300.0	No especificado	4.4	2.5	-44.0	5.0	4.8	-4.0
Grupos de ocupación	100.0	100.0		100.0	100.0		Jornada laboral*	100.0	100.0		100.0	100.0	
Profesionistas	0.0	0.0	0.0	0.0	0.01	100.0	No trabajó la semana de referencia	5.7	2.0	-65.1	5.1	2.8	-45.3
Técnicos y personal especializado	4.3	5.8	36.9	6.6	6.3	-3.6	Menos de 15 horas	8.7	10.2	17.0	4.4	5.1	17.3
Maestros y afines	6.9	6.0	-13.2	1.3	1.8	40.1	De 15 a 24 horas	12.4	11.0	-11.3	6.7	5.8	-12.9
Trab. del arte	0.3	0.5	30.7	0.9	1.5	65.7	De 25 a 34 horas	11.9	13.4	12.4	6.0	7.2	19.0
Funcionarios y administradores	1.6	1.6	0.5	3.0	3.5	15.4	De 35 a 39 horas	9.3	10.3	10.7	5.7	5.9	4.7
Oficinistas	36.1	34.8	-3.6	13.6	12.7	-6.7	De 40 a 48 horas	35.9	39.7	10.5	44.4	41.7	-6.1
Vendedores y dependientes	30.2	26.5	-12.1	18.1	17.4	-3.6	De 49 a 56 horas	12.0	7.3	-39.1	12.8	13.1	2.6
Vendedores ambulantes	1.8	2.3	31.6	2.2	2.4	8.0	Más de 56 horas	4.1	6.1	50.0	14.2	18.2	28.3
Empleados en servicios	8.2	8.6	4.5	6.5	8.7	33.8	No especificado	0.0	0.0	0.0	0.8	0.2	-75.0
Trabajadores domésticos	3.3	4.6	42.4	0.3	0.6	65.9							
Trabajadores de la industria	6.7	7.7	100.0	26.8	25.2	-6.1							
Trabajadores agropecuarios	0.4	1.2	242.8	9.1	6.0	-34.7							
Operadores de transporte	0.0	0.0	0.0	7.4	10.5	42.8							
Protección y vigilancia	0.3	0.3	1.6	4.2	3.3	-20.5							
No especificado	0.0	0.0	0.0	0.0	0.1	100.0							

Fuente: Cálculos propios con base en la Encuesta Nacional de Empleo y la Encuesta Nacional de Educación, Capacitación y Empleo, 1993 y 1995.

* Se excluye a los iniciadores de un próximo trabajo.

Profesional medio y superior 1993

Las mujeres ocupadas con este nivel de instrucción representaron el 11.1% del total y los hombres el 10.3%. Estuvieron trabajando en los sectores de servicios, comercio y, en el caso femenino además, en la administración pública y defensa, y en el masculino en la industria de la transformación.

Las funciones que estuvieron desempeñando estas trabajadoras eran las de maestras, oficinistas y profesionistas; y los hombres además

como funcionarios y administradores. El 80.7% de ellas y el 69.4% de ellos eran trabajadoras(es) asalariadas(os), un 8.1% y un 13.7% trabajadoras(es) por su cuenta y un 3.5 y 10.7% empleadoras(es). En este caso parece que las mujeres tienen mayores oportunidades para mejorar sus ingresos ya que un 30.4% de ellas percibió más de 3 hasta 5 s.m., nivel donde se ubicó el 24.8% de ellos; porcentajes de 18 puntos se encuentran en más de 2 hasta 3 s.m. y

más de 5 hasta 10 s.m., niveles donde estuvieron el 16% y el 20.3% de los hombres, respectivamente. Sin embargo, se encontraron también porcentajes significativos en el nivel de 1 hasta 2 s.m. (14.2% ellas y 12% ellos), e inclusive no reciben ingresos el 4.2% de las mujeres y el 2.2% de los hombres. Sus jornadas de trabajo oscilan entre las 40 y 48 horas y, en el caso femenino, entre las 25 y 34 y 15 y 24 horas. Para los hombres están las de 49 y más horas.

participación femenina como asalariada y descendió como empleadora y trabajadora a destajo. Los hombres, al contrario, disminuyeron como asalariados y aumentaron su participación como empleadores y trabajadores por su cuenta.

En relación a los niveles de ingreso se observa que en el caso

de las mujeres (como en los anteriores grados de instrucción) se incrementaron los porcentajes de los rangos más bajos y disminuyeron los de los más altos, lo cual significa una reducción de las posibilidades para obtener mejores ingresos entre las personas más preparadas. Los

hombres, por su parte, no se escapan a esta situación, pero en general tienen mayores ingresos.

Las jornadas de trabajo de las mujeres disminuyeron en los rangos extremos y por el contrario, las de los hombres aumentaron precisamente en esos horarios.

Conclusiones

En el periodo de estudio se puede observar un crecimiento entre las mujeres sin instrucción que se incorporan al mercado laboral y se puede inferir que entran como vendedoras sin pago.

Por otra parte, también constatamos una disminución

de mujeres sin instrucción entre las trabajadoras industriales provocado quizá por los requisitos de mayor preparación en el personal femenino (en el masculino no se observa esto).

Las mujeres con grados de profesional medio y

superior se concentraron aún más en la rama de otros servicios y por las ocupaciones y los ingresos que presentan, se puede deducir que disminuyeron sus oportunidades para obtener mejores puestos de trabajo.

Notas

¹ *El Cotidiano* 50, 1992.

² *Plan de Desarrollo Educativo 1995-2000.*

Capítulo 13

Prestaciones sociales

En este capítulo mostramos otro aspecto de las condiciones de trabajo de la población ocupada en 1993 y 1995, las prestaciones sociales permiten incrementar el ingreso global de los trabajadores y favorece sus condiciones de bienestar ya que incluyen aguinaldo, participación de utilidades, vacaciones pagadas, crédito para vivienda, IMSS, ISSSTE y otras. Del total de mujeres ocupadas en la economía en 1993, sólo el 40.7% contaba con prestaciones, así como el 33.7% de los hombres. Para 1995 estos porcentajes disminuyeron 5.5% y 3.8%, es decir

a 38.5% y 32.4%, respectivamente (Cuadro 135). En 1993, de las mujeres que contaban con prestaciones, el 83.3% tenía seguridad social y otras prestaciones, el 10.2% no tenía seguridad social pero sí otras prestaciones y el 6.1% sólo contaba con seguridad social. Para el caso de los hombres, los porcentajes respectivos son 78%, 7% y 14.3%.

Llama la atención que para las mujeres disminuyó todo tipo de prestación en términos porcentuales, en cambio en los hombres aumentaron los que cuentan con seguridad social y otras prestaciones.

Por la concentración de mujeres en los servicios, se podrá observar que los mayores porcentajes se encuentran en esta rama de actividad.

En 1995, las estadísticas de la Encuesta Nacional de Empleo no presentan la información con las mismas variables que en 1993, lo cual no nos permite comparar estos dos años de estudio en cuanto a los grupos de ocupación y la posición en el trabajo, solamente en relación a la rama de actividad y el nivel de ingresos. Esta información la encontramos en los Cuadros 136 a 140.

Cuadro 134

Crecimiento de la población ocupada* femenina y masculina por prestaciones sociales, 1991 y 1995

Prestaciones sociales	Población ocupada					Mujeres		
	1991	1993	% crec.	1995	% crec.	1991	1993	% crec.
Total	30,269,862	32,584,838	7.6	33,578,414	3.0	9,185,158	9,999,347	8.9
Sin prestaciones	18,530,101	20,908,139	12.8	22,042,368	5.4	4,971,297	5,929,064	19.3
Con prestaciones	11,739,761	11,676,699	-0.5	11,536,046	-1.2	4,213,861	4,070,283	-3.4
Sólo seguridad social (IMSS, ISSSTE, otro)	1,151,444	1,334,062	15.9	893,612	-33.0	232,681	248,580	6.8
Seguridad social y otras prestaciones	9,394,454	9,323,420	-0.8	9,674,336	3.8	3,461,577	3,389,079	-2.1
No tiene seguridad soc., pero sí otras prest.	1,103,486	948,075	-14.1	854,586	-9.9	506,037	413,209	-18.3
No especificado	90,377	71,142	-21.3	113,512	59.6	13,566	19,415	43.1

Prestaciones sociales	1995		1991		Hombres	
	% crec.	1991	1993	% crec.	1995	% crec.
Total	7.6	21,084,704	22,585,491	7.1	22,820,011	1.0
Sin prestaciones	11.6	13,558,804	14,979,075	10.5	15,422,816	3.0
Con prestaciones	1.7	7,525,900	7,606,416	1.1	7,397,195	-2.8
Sólo seguridad social (IMSS, ISSSTE, otro)	-13.6	918,763	1,085,482	18.1	678,771	-37.5
Seguridad social y otras prestaciones	4.7	5,932,877	5,934,341	0.0	6,126,180	3.2
No tiene seguridad soc., pero sí otras prest.	-14.8	597,449	534,866	-10.5	502,473	-6.1
No especificado	22.3	76,811	51,727	-32.7	89,771	73.5

Fuente: Encuesta Nacional de Empleo, 1991, 1993 y 1995 y cálculos propios.

* Se excluye a los iniciadores de un próximo trabajo.

Cuadro 135

Distribución porcentual de la población ocupada* femenina y masculina por prestaciones sociales, 1991-1995

Prestaciones sociales	Población ocupada				Mujeres				Hombres						
	1991	1993	% crec.	1995	% crec.	1991	1993	% crec.	1995	% crec.	1991	1993	% crec.	1995	% crec.
Total	100.0	100.0		100.0		100.0	100.0		100.0		100.0	100.0		100.0	
Sin prestaciones	61.2	64.2	4.8	65.6	2.3	54.1	59.3	9.6	61.5	3.8	64.3	66.3	3.1	67.6	1.9
Con prestaciones	38.8	35.8	-7.6	34.4	-4.1	45.9	40.7	-11.3	38.5	-5.5	35.7	33.7	-5.6	32.4	-3.8
Sólo seguridad social (IMSS, ISSSTE, otro)	9.8	11.4	16.5	7.7	-32.2	5.5	6.1	10.6	5.2	-15.0	12.2	14.3	16.9	9.2	-35.7
Seguridad social y otras prestaciones	80.0	79.8	-0.2	83.9	5.0	82.1	83.3	1.4	85.7	3.0	78.8	78.0	-1.0	82.8	6.2
No tiene seguridad social pero sí otras prestaciones	9.4	8.1	-13.6	7.4	-8.8	12.0	10.2	-15.5	8.5	-16.2	7.9	7.0	-11.4	6.8	-3.4
No especificado	0.8	0.6	-20.9	1.0	61.5	0.3	0.5	48.2	0.6	20.3	1.0	0.7	-33.4	1.2	78.5

Fuente: Cálculos propios con datos de la *Encuesta Nacional de Empleo*, 1991, 1993 y 1995.

* Se excluye a los iniciadores de un próximo trabajo.

Sin prestaciones

Las mujeres que no cuentan con prestaciones eran 5,929,064 en 1993 y 6,619,552 en 1995, es decir representaban el 59.3 y 61.5% de las ocupadas. En el caso de los hombres estos porcentajes ascienden a 66.3 y 67.6% que representan a 14,979,075 y 15,422,816 de los ocupados (Cuadros 134 y 135).

Ellas se encuentran principalmente en el comercio, seguidos de los otros servicios

(médicos, de educación, esparcimiento, de reparación y domésticos) y las actividades agropecuarias, ellos primero en éstas últimas, después en los otros servicios y luego en el comercio (Cuadro 136). En ambos sexos la mayoría son trabajadores por su cuenta o sin pago, pero también hay una cuarta parte de trabajadores asalariados. Sus ingresos son muy bajos, la mitad gana

menos de 2 salarios mínimos, y el 30% de ellas así como el 20% de ellos no cobra. Además de 1993 a 1995 las mujeres con mayores ganancias disminuyeron su porcentaje aunque no así en el caso de los hombres. Es decir, las personas que no tienen prestaciones son un segmento de la población en verdadera precariedad y al parecer la situación se agrava más en el caso de las mujeres.

Gráfica 77

Índice de feminidad de la población ocupada por prestaciones sociales, 1993 y 1995

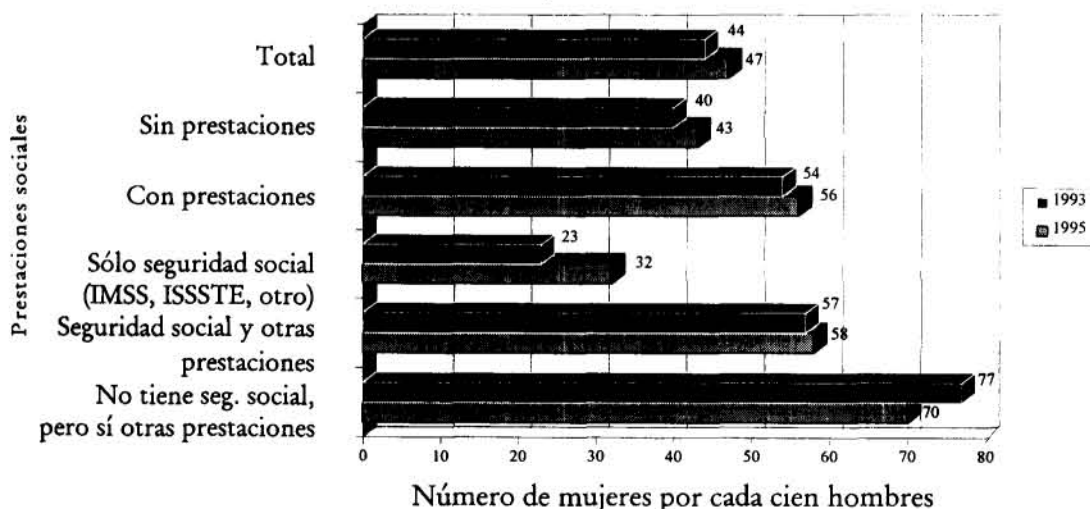

Fuente: Cálculos propios con base en la *Encuesta Nacional de Empleo*, 1993 y 1995.

Cuadro 136

**Distribución porcentual de la población ocupada* femenina y masculina
que no cuenta con prestaciones sociales, según diversas características,
1993 y 1995**

	<i>Mujeres</i>			<i>Hombres</i>		
	1993	1995	% <i>crec.</i>	1993	1995	% <i>crec.</i>
Rama de actividad	100.0	100.0		100.0	100.0	
Actividades agropecuarias	17.9	17.3	-3.3	48.2	43.3	-10.1
Explotación de minas y canteras		0.2			0.2	
Extracción y refinación de petróleo		0.0			0.04	
Industria de la transformación		9.5			8.4	
Electricidad		0.0			0.04	
Total (Ind. extrac. de transf. y electricidad)	14.7	9.8	-33.5	8.9	8.6	-3.7
Construcción	0.2	0.2	16.4	8.5	8.4	-1.2
Comercio	34.3	38.5	12.2	13.6	14.7	8.3
Transportes y servicios conexos		0.3			5.7	
Comunicaciones		0.1			0.1	
Total (Comunicaciones y transportes)	0.3	0.4	9.2	4.5	5.7	28.1
Hoteles, restaurantes y similares		9.5			2.8	
Alquiler de inm. y serv. finan. y profesionales		1.8			2.0	
Otros servicios		22.0			13.4	
Total (Servicios)	32.0	33.3	4.0	15.5	18.2	17.2
Admón. pública y defensa	0.5	0.4	-9.7	0.3	0.6	99.3
Trabajadores en EUA	0.1	0.2	16.3	0.5	0.4	-14.0
n.e.	0.0	0.0	0.0	0.03	0.04	59.6
Ocupación principal	100.0			100.0		
Profesionistas, técnicos, personal especializado y maestros	3.5			3.0		
Trabajadores del arte	0.3			0.8		
Funcionarios y administradores	0.5			1.1		
Oficinistas	3.5			1.4		
Comerciantes y vendedores	35.8			12.3		
Empleados en serv. y trab. domésticos	22.5			4.7		
Operadores de transportes	0.02			4.6		
Protección y vigilancia	0.03			0.3		
Trab. directos agrop. e ind. en la prod.	33.8			71.7		
n.e.	0.0			0.01		
Posición en el trabajo	100.0			100.0		
Empleadores	2.4			7.3		
Trabajadores por su cuenta	37.3			42.3		
Trabajadores asalariados	25.2			24.8		
Trabajadores a destajo	5.4			7.1		
Trabajadores sin pago	29.6			18.4		
Otros trabajadores	0.1			0.2		
Nivel de ingresos	100.0	100.0		100.0	100.0	
Menos de 1 s.m.	31.5	33.9	7.6	24.4	23.0	-5.9
De 1 hasta 2 s.m.	22.1	23.0	4.0	27.0	29.2	8.1
Más de 2 hasta 3 s.m.	6.4	5.3	-17.7	12.4	11.0	-11.2
Más de 3 hasta 5 s.m.	3.7	2.8	-24.4	7.4	6.5	-12.0
Más de 5 s.m. hasta 10 s.m.	2.0	1.7	-15.3	3.1	3.5	14.8
Más de 10 s.m.	0.6	0.4	-35.1	1.8	2.2	17.7
No recibe ingresos	29.6	30.1	1.8	18.4	20.2	9.9
n.e.	4.0	2.7	-31.6	5.4	4.4	-19.8

Fuente: Cálculos propios con base en la *Encuesta Nacional de Empleo*, 1993 y 1995.

* Se excluye a los iniciadores de un próximo trabajo.

Con prestaciones

Cuadro 137

Distribución porcentual de la población ocupada* femenina y masculina que cuenta con prestaciones sociales, según diversas características, 1993 y 1995

Las personas que cuentan con prestaciones son menos de la mitad de la población ocupada y se ubican, en el caso de las mujeres, en los servicios principalmente (52.6%) y en la industria (21.4%). Ellos están primero en esta última (30%) y después en los otros servicios (16.2%) (Cuadro 137).

Asimismo, destacan las oficinistas (29.4%) y luego las profesionistas, técnicas y maestras (25.6%). En el caso de los hombres estos dos grupos de ocupación también tienen gran importancia, pero el que conjuga más beneficiados es el de trabajadores industriales y agropecuarios (38.3%).

La gran mayoría, 96.9% de las mujeres y 89.9% de los hombres, son asalariados, lo cual significa que con algunas excepciones, este tipo de relación laboral es prácticamente la única que posibilita la obtención de las prestaciones que son derecho constitucional de todo trabajador.

Respecto a los ingresos, se observa que un mayor porcentaje percibe entre 1 y 2 salarios mínimos, después de 2 hasta 3 s.m. y luego de 3 hasta 5 s.m., aunque existen diferencias por sexo, ya que los hombres proporcionalmente tienen más población en los rangos de mayores ingresos. Sin embargo, de 1993 a 1995, ambos sexos disminuyeron precisamente en estos rangos, y sólo crecieron en el de 1 hasta 2 s.m.

	Mujeres			Hombres		
	1993	1995	% crec.	1993	1995	% crec.
Rama de actividad	100.0	100.0		100.0	100.0	
Actividades agropecuarias	0.7	0.8	15.5	5.8	5.9	1.5
Explotación de minas y canteras		0.1			1.0	
Extracción y refinación de petróleo		0.4			1.4	
Industria de la transformación		21.4			30.0	
Electricidad		0.3			0.8	
Total (Ind. extrac. de transf. y electricidad)	20.8	22.2	6.5	29.8	33.2	11.3
Construcción	1.3	0.8	-33.4	6.7	5.9	-12.3
Comercio	12.6	12.4	-1.5	13.1	12.1	-7.3
Transportes y servicios conexos		1.6			4.9	
Comunicaciones		0.8			1.0	
Total (Comunicaciones y transportes)	2.4	2.4	-0.02	7.5	5.9	-20.3
Hoteles, restaurantes y similares		4.4			3.9	
Alquiler de inm. y serv. finan. y profesionales		6.9			5.2	
Otros servicios		41.4			16.2	
Total (Servicios)	52.4	52.6	0.6	24.7	25.3	2.6
Admón. pública y defensa	9.6	8.5	-11.8	10.7	10.8	0.8
Trabajadores en EUA	0.2	0.1	-44.8	1.6	0.7	-59.4
n.e.	0.1	0.1	36.2	0.1	0.2	91.5
Ocupación principal	100.0			100.0		
Profesionistas, técnicos, personal especializado y maestros	25.6			14.0		
Trabajadores del arte	0.7			0.6		
Funcionarios y administradores	2.1			4.1		
Oficinistas	29.4			13.5		
Comerciantes y vendedores	7.9			8.0		
Empleados en serv. y trab. domésticos	16.6			8.4		
Operadores de transportes	0.01			7.6		
Protección y vigilancia	0.5			5.4		
Trab. directos agrop. e ind. en la prod.	17.3			38.3		
n.e.	0.001			0.3		
Posición en el trabajo	100.0			100.0		
Empleadores	0.2			1.4		
Trabajadores por su cuenta	0.6			2.2		
Trabajadores asalariados	96.9			89.9		
Trabajadores a destajo	2.3			6.3		
Trabajadores sin pago	0.02			0.1		
Otros trabajadores	0.001			0.1		
n.e.	0.0			0.1		
Nivel de ingresos	100.0	100.0		100.0	100.0	
Menos de 1 s.m.	7.9	7.2	-9.6	4.4	4.2	-4.1
De 1 hasta 2 s.m.	38.1	41.6	9.4	31.2	35.8	14.8
Más de 2 hasta 3 s.m.	24.0	22.9	-4.5	25.4	25.0	-1.7
Más de 3 hasta 5 s.m.	17.8	16.5	-7.1	20.2	17.7	-12.5
Más de 5 s.m. hasta 10 s.m.	6.8	7.5	10.3	9.8	9.6	-2.5
Más de 10 s.m.	1.3	1.4	15.2	3.7	3.7	0.9
No recibe ingresos	0.02	0.1	320.3	0.1	0.1	-23.6
n.e.	4.2	2.8	-33.7	5.1	3.8	-25.7

Fuente: Cálculos propios con base en la *Encuesta Nacional de Empleo*, 1993 y 1995.

* Se excluye a los iniciadores de un próximo trabajo.

Sólo seguridad social 1993

Los hombres que sólo cuentan con seguridad social se concentraban en ese año en las actividades agropecuarias y la construcción, las mujeres estaban más repartidas entre los servicios, el comercio y la industria.

La ocupación que desempeñaban ellas era principalmente de trabajadoras agropecuarias e industriales, empleadas en servicios y trabajadoras domésticas, comerciantes y vendedoras y oficinistas. Los hombres eran fundamentalmente trabajadores agropecuarios e industriales. El lugar que ocupaban en el proceso productivo era, para ambos sexos, el de asalariado, y en el caso de los hombres también trabajador por su cuenta.

El nivel de ingreso de las mujeres estaba entre 1 y 2 s.m. (57.3%) y menos de 1 s.m. (20.1%) y el de los hombres se encontraba entre 1 hasta 2 s.m. (33.9%), más de 2 hasta 3 s.m. (18.3%) y, a diferencia de las mujeres, porcentajes importantes en los niveles de más de 3 hasta 5 s.m. (12.7%) y más de 5 s.m. (10.3%).

1995

Dentro de esta condición se observa un aumento entre las mujeres que se encontraban laborando en los servicios (20.4%) y los transportes, así como una disminución en el resto de las ramas. En cuanto a los hombres hay un aumento importante en las industrias (83.7%) y disminuciones en la construcción, en las actividades

Cuadro 138

Distribución porcentual de la población ocupada* femenina y masculina que sólo cuenta con seguridad social (IMSS, ISSSTE, otras), según diversas características, 1993 y 1995

	Mujeres			Hombres		
	1993	1995	% crec.	1993	1995	% crec.
Rama de actividad	100.0	100.0		100.0	100.0	
Actividades agropecuarias	8.1	7.0	-12.9	23.2	21.6	-7.0
Explotación de minas y canteras		1.1			2.0	
Extracción y refinación de petróleo		0.0			0.3	
Industria de la transformación		22.8			19.6	
Electricidad		0.0			0.4	
Total (Ind. extrac. de transf. y electricidad)	27.1	23.8	-11.9	12.1	22.3	83.7
Construcción	1.7	0.3	-82.1	22.2	16.8	-24.5
Comercio	23.9	22.9	-4.0	10.9	10.3	-5.2
Transportes y servicios conexos		0.6			8.1	
Comunicaciones		0.03			0.1	
Total (Comunicaciones y transportes)	0.4	0.6	51.0	7.6	8.2	8.4
Hoteles, restaurantes y similares		5.7			5.0	
Alquiler de inm. y serv. finan. y profesionales		4.4			2.6	
Otros servicios		33.1			9.9	
Total (Servicios)	36.0	43.3	20.4	16.2	17.6	8.6
Admón. pública y defensa	2.7	1.8	-34.2	1.8	1.9	5.8
Trabajadores en EUA	0.3	0.2	-10.7	6.0	0.9	-85.3
n.e.	0.0	0.0	0.0	0.0	0.5	100.0
Ocupación principal	100.0			100.0		
Profesionistas, técnicos, personal especializado y maestros	7.1			4.9		
Trabajadores del arte	0.8			0.5		
Funcionarios y administradores	3.6			1.4		
Oficinistas	17.5			4.0		
Comerciantes y vendedores	19.0			7.2		
Empleados en serv. y trab. domésticos	19.7			7.5		
Operadores de transportes	0.0			8.5		
Protección y vigilancia	0.1			1.8		
Trab. directos agrop. e ind. en la prod. n.e.	32.1			63.9		
	0.0			0.4		
Posición en el trabajo	100.0			100.0		
Empleadores	1.1			7.6		
Trabajadores por su cuenta	3.2			12.8		
Trabajadores asalariados	83.8			67.1		
Trabajadores a destajo	11.7			11.6		
Trabajadores sin pago	0.2			0.8		
Otros trabajadores	0.0			0.01		
n.e.	0.0			0.2		
Nivel de ingresos	100.0	100.0		100.0	100.0	
Menos de 1 s.m.	20.1	25.6	27.3	9.8	9.5	-2.7
De 1 hasta 2 s.m.	57.3	55.6	-3.0	33.9	49.5	45.9
Más de 2 hasta 3 s.m.	11.7	10.7	-8.5	18.3	17.7	-3.3
Más de 3 hasta 5 s.m.	3.8	4.2	10.8	12.7	12.2	-4.2
Más de 5 s.m. hasta 10 s.m.	1.7	2.1	24.4	10.3	4.5	-56.1
Más de 10 s.m.	1.4	1.4	-0.9	2.3	2.4	0.7
No recibe ingresos	0.2	0.0	-100.0	0.8	0.0	-100.0
n.e.	3.8	0.4	-88.1	11.8	4.2	-64.6

Fuente: Cálculos propios con base en la *Encuesta Nacional de Empleo*, 1993 y 1995.
* Se excluye a los iniciadores de un próximo trabajo.

agropecuarias y los trabajadores en EUA. En cuanto a los niveles de ingresos, se puede ver que el personal femenino aumentó su participación en el rango de menos de 1 s.m. (27.3%), de más de 3 hasta 5 s.m. (10.8%) y más de 5 hasta 10 s.m. (24.4%), y disminuyó en el de 1 hasta 2

s.m.(3%) y más de 2 hasta 3 s.m. (8.5%). Por el contrario los hombres aumentaron su participación entre quienes percibieron de 1 hasta 2 s.m. (45.9%) y disminuyó en el resto de las categorías, a excepción de un mínimo aumento en el rango de más de 10 salarios mínimos.

Seguridad social y otras prestaciones

1993

Las mujeres y los hombres que cuentan con mayores prestaciones, se encontraban en las industrias y en los servicios, principalmente (Cuadro 139). Las ocupaciones femeninas eran, en su mayoría, de oficinistas (31.4%), profesionistas, personal especializado y maestras (28.9%).

Las masculinas eran de trabajadores agropecuarios e industriales, profesionistas, técnicos y personal especializado, maestros y oficinistas. En ambos sexos el lugar de los trabajadores era de asalariado. En este caso, existen menos diferencias en los niveles salariales del personal femenino y masculino, concentrándose en los rangos de 1 hasta 5 salarios mínimos, aunque se observa una mayor participación de ellos en los rangos más altos.

1995

Dentro de esta situación se observa un pequeño incremento en la participación de las mujeres ocupadas en las industrias (6.9%), acompañado de una disminución entre quienes trabajaban en el comercio (5.5%) y la administración pública y la defensa (9.9%). En cuanto a los hombres ocupados hay un crecimiento de la agricultura (51.7%), en las industrias (5.8%) y en la construcción (20.3%). Los ingresos que tuvieron modificación en su porcentaje de participación son, por el lado femenino, el de 1 hasta 2 s.m., más de 5 hasta 10 y más de 10 s.m., que aumentaron, 8.3, 8.1

y 15.8%, respectivamente; el resto disminuyeron. Por el lado masculino, se observa un movi-

miento similar, nada más que también aumentó el de menos de 1 s.m. y disminuyó el de más de 10 s.m.

Cuadro 139

Distribución porcentual de la población ocupada* femenina y masculina que cuenta con seguridad social y otras prestaciones, según diversas características,

1993 y 1995

	Mujeres			Hombres		
	1993	1995	% crec.	1993	1995	% crec.
Rama de actividad	100.0	100.0		100.0	100.0	
Actividades agropecuarias	0.2	0.5	103.8	2.4	3.7	51.7
Explotación de minas y canteras		0.1			0.9	
Extracción y refinación de petróleo		0.4			1.5	
Industria de la transformación		22.5			32.4	
Electricidad		0.3			1.0	
Total (Ind. extrac. de transf. y electricidad)	21.8	23.3	6.9	33.8	35.8	5.8
Construcción	1.4	0.9	-32.2	4.2	5.0	20.3
Comercio	12.4	11.7	-5.5	13.3	12.1	-9.3
Transportes y servicios conexos		1.8			4.5	
Comunicaciones		0.9			1.2	
Total (Comunicaciones y transportes)	2.7	2.7	-1.8	7.5	5.7	-23.2
Hoteles, restaurantes y similares		3.9			3.6	
Alquiler de inm. y serv. finan. y profesionales		7.3			5.5	
Otros servicios		40.2			16.5	
Total (Servicios)	51.0	51.5	1.0	26.0	25.6	-1.6
Admón. pública y defensa	10.4	9.4	-9.9	12.5	12.0	-3.3
Trabajadores en EUA	0.1	0.0	-42.7	0.3	0.03	-92.3
n.e.	0.02	0.005	-80.9	0.03	0.1	238.1
Ocupación principal	100.0			100.0		
Profesionistas, técnicos, personal especializado y maestros	28.9			16.2		
Trabajadores del arte	0.8			0.5		
Funcionarios y administradores	2.1			4.7		
Oficinistas	31.4			15.7		
Comerciantes y vendedores	7.2			7.8		
Empleados en serv. y trab. domésticos	12.1			8.0		
Operadores de transportes	0.01			7.2		
Protección y vigilancia	0.5			6.2		
Trab. directos agrop. e ind. en la prod.	17.0			33.6		
n.e.	0.0			0.01		
Posición en el trabajo	100.0			100.0		
Empleadores	0.1			0.3		
Trabajadores por su cuenta	0.01			0.3		
Trabajadores asalariados	98.4			94.9		
Trabajadores a destajo	1.5			4.6		
Otros trabajadores	0.0			0.02		
Nivel de ingresos	100.0	100.0		100.0	100.0	
Menos de 1 s.m.	4.9	4.3	-12.6	2.8	2.8	2.4
De 1 hasta 2 s.m.	36.3	39.3	8.4	30.9	34.2	10.8
Más de 2 hasta 3 s.m.	25.5	25.2	-1.3	26.7	26.4	-1.2
Más de 3 hasta 5 s.m.	20.1	18.6	-7.5	22.0	18.9	-13.9
Más de 5 s.m. hasta 10 s.m.	7.8	8.4	8.1	10.2	10.5	3.5
Más de 10 s.m.	1.3	1.5	15.8	4.0	3.7	-5.6
n.e.	4.1	2.6	-35.3	3.5	3.4	-4.3

Fuente: Cálculos propios con base en la Encuesta Nacional de Empleo, 1993 y 1995.

* Se excluye a los iniciadores de un próximo trabajo.

Sin seguridad social pero sí otras prestaciones

1993

Los hombres que no cuentan con seguridad social pero sí otras prestaciones, se encontraban laborando en los servicios, la industria y el comercio, y las mujeres en los servicios básicamente (74.1%) (Cuadro 140). Las ocupaciones femeninas eran de trabajadoras domésticas, oficinistas y empleadas en servicios; las masculinas de trabajadores agropecuarios e industriales, empleados en servicios y trabajadores domésticos, comerciantes y vendedores y operadores de transporte. Las mujeres en general trabajaban como asalariadas y los hombres además como trabajadores a destajo.

Los rangos de ingreso de quienes no tienen seguridad social pero sí otras prestaciones son, en el caso de ellas, el de 1 hasta 2 s.m., menos de 1 s.m. y más de 2 hasta 3 en orden de importancia, y en el caso de ellos, de 1 hasta 2 s.m., más de 2 hasta 3 y más de 3 hasta 5 salarios mínimos.

1995

Dentro de esta situación aumentó la participación de las mujeres ocupadas en el comercio (61.3%) y disminuyó en los servicios (2.5%) y la administración pública (52.3%). En los hombres se puede apreciar un aumento en las actividades agropecuarias, en el comercio y en los servicios, y una disminución en la construcción, las industrias y los transportes.

En relación al nivel de ingreso, se encuentra que incrementó su participación el rango de 1 hasta 2 s.m., tanto en las mujeres (37%) como en los

hombres (28.1%), y disminuyeron los de más de 2 hasta 3 y más de 3 hasta 5 s.m., así como el de más de 5 hasta 10 s.m. en el caso femenino.

Cuadro 140

Distribución porcentual de la población ocupada* femenina y masculina que no cuenta con seguridad social pero sí tiene otras prestaciones, según diversas características, 1993 y 1995

	Mujeres			Hombres		
	1993	1995	% crec.	1993	1995	% crec.
Rama de actividad	100.0	100.0		100.0	100.0	
Actividades agropecuarias	0.5	0.2	-59.6	8.8	9.6	8.9
Explotación de minas y canteras		0.0			0.4	
Extracción y refinación de petróleo		0.8			2.2	
Industria de la transformación		9.8			17.9	
Electricidad		0.0			0.0	
Total (Ind. extrac. de transf. y electricidad)	9.3	10.6	14.1	22.9	20.5	10.4
Construcción	0.2	0.3	66.8	4.4	2.0	-54.0
Comercio	7.3	11.8	61.3	14.8	16.5	11.5
Transportes y servicios conexos		0.5			5.7	
Comunicaciones		0.3			0.2	
Total (Comunicaciones y transportes)	0.9	0.8	-3.6	7.8	5.9	-24.1
Hoteles, restaurantes y similares		8.4			6.7	
Alquiler de inm. y serv. finan. y profesionales		3.3			4.9	
Otros servicios		60.5			21.3	
Total (Servicios)	74.1	72.2	-2.5	28.4	32.9	15.5
Admón. pública y defensa	7.0	3.3	-52.3	9.1	8.1	-11.7
Trabajadores en EUA	0.8	0.7	-11.6	3.2	4.5	38.7
n.e.	0.0	0.0	0.0	0.5	0.0	-100.0
Ocupación principal	100.0			100.0		
Profesionistas, técnicos, personal especializado y maestros	10.3			8.9		
Trabajadores del arte	0.2			0.8		
Funcionarios y administradores	0.9			2.6		
Oficinistas	19.1			7.7		
Comerciantes y vendedores	6.5			11.8		
Empleados en serv. y trab. domésticos	52.2			14.1		
Operadores de transportes	0.0			10.3		
Protección y vigilancia	0.1			4.2		
Trab. directos agrop. e ind. en la prod.	10.7			39.5		
Posición en el trabajo	100.0			100.0		
Empleadores	0.2			0.7		
Trabajadores por su cuenta	3.9			1.8		
Trabajadores asalariados	93.0			83.7		
Trabajadores a destajo	3.0			13.4		
Trabajadores sin pago	0.0			0.3		
Nivel de ingresos	100.0	100.0		100.0	100.0	
Menos de 1 s.m.	24.2	23.1	-4.5	11.6	12.0	4.2
De 1 hasta 2 s.m.	41.5	56.9	37.0	31.2	39.9	28.1
Más de 2 hasta 3 s.m.	19.7	9.3	-53.0	26.4	19.5	-26.1
Más de 3 hasta 5 s.m.	7.5	3.6	-51.4	17.7	12.3	-30.4
Más de 5 s.m. hasta 10 s.m.	2.2	2.1	-2.1	6.0	6.3	3.8
Más de 10 s.m.	0.7	0.7	4.4	3.5	4.3	22.1
No recibe ingresos	0.0	0.0	0.0	0.3	1.5	361.2
n.e.	4.2	4.2	1.2	3.3	4.1	25.8

Fuente: Cálculos propios con base en la Encuesta Nacional de Empleo, 1993 y 1995.
* Se excluye a los iniciadores de un próximo trabajo.

Conclusiones

La disminución de las prestaciones entre el personal ocupado en la economía, aunado al grave deterioro de los salarios, dan una muestra más de la pérdida de los niveles de bienestar entre la población mexicana. Los sectores más golpeados en términos de la reducción de prestaciones es el comercio y la administración pública por el lado femenino, así como los transportes y la construcción por el masculino.

Capítulo 14

Necesidad de otro empleo

Condición de búsqueda de otro trabajo

Este indicador habla de la necesidad que tiene la población ocupada de aumentar sus ingresos mediante la realización de otro trabajo o mediante el cambio de su empleo actual quizá a uno mejor remunerado. Y lo que se observa es realmente una pequeña proporción de la población ocupada femenina y masculina en esta condición, ya que en 1991 y 1993 representaron el 3%, aunque para 1995 aumentó 62.9%, es decir a 4.8% (véase Cuadro 142).

De las personas que en este año buscaron otro empleo el 61% lo hizo para tener otro empleo, y el 39% para cambiar de trabajo.

Una visión de la diferencia por sexo, nos muestra que los hombres buscan en mayor proporción otro trabajo que las mujeres, lo cual se aprecia en el Cuadro 142 donde en 1995 el 2.6% de ellas y el 5.9% de ellos se encontraban en tal situación. Las condiciones del mercado laboral en los últimos años no sugieren una búsqueda más franca, tanto por

el horario con el que cuenta la población ocupada (que en el caso de las mujeres no termina en la jornada extradoméstica, y en el de los hombres ha tenido que alargarse por más de 8 horas al día), como por la certeza de que "no hay empleo", motivos que seguramente inhiben la búsqueda de otro trabajo.

Las características de la población ocupada desde la óptica de la búsqueda de otro empleo nos muestra lo siguiente (Cuadros 143-146).

Cuadro 141

Crecimiento de la población ocupada* femenina y masculina por condición de búsqueda de otro trabajo, 1991-1995

Condición de búsqueda de otro trabajo	Población ocupada					Mujeres		
	1991	1993	% crec.	1995	% crec.	1991	1993	% crec.
Total	30,269,862	32,584,838	7.6	33,578,414	3.0	9,185,158	9,999,347	8.9
Sí buscó	914,303	964,635	5.5	1,619,654	67.9	170,541	170,186	-0.2
Para tener otro empleo	554,670	554,322	-0.1	987,391	78.1	85,256	73,354	-14.0
Para cambiar de trabajo	359,633	410,313	14.1	632,263	54.1	85,285	96,832	13.5
No buscó	29,295,855	31,588,033	7.8	31,896,550	1.0	9,010,194	9,818,712	9.0
No especificado	59,704	32,170	-46.1	62,210	93.4	4,423	10,449	136.2

Condición de búsqueda de otro trabajo	Hombres						
	1995	% crec.	1991	1993	% crec.	1995	% crec.
Total	10,758,403	7.6	21,084,704	22,585,491	7.1	22,820,011	1.0
Sí buscó	283,353	66.5	743,762	794,449	6.8	1,336,301	68.2
Para tener otro empleo	153,458	109.2	469,414	480,968	2.5	833,933	73.4
Para cambiar de trabajo	129,895	34.1	274,348	313,481	14.3	502,368	60.3
No buscó	10,466,300	6.6	20,285,661	21,769,321	7.3	21,430,250	-1.6
No especificado	8,750	-16.3	55,281	21,721	-60.7	53,460	146.1

Fuente: Encuesta Nacional de Empleo, 1991, 1993 y 1995 y cálculos propios.

* Se excluye a los iniciadores de un próximo trabajo.

Cuadro 142

Distribución porcentual de la población ocupada* femenina y masculina por condición de búsqueda de otro trabajo, 1991-1995

Condición de búsqueda de otro trabajo	Población cupada					Mujeres		
	1991	1993	% crec.	1995	% crec.	1991	1993	% crec.
Total	100.0	100.0	0.0	100.0	0.0	100.0	100.0	0.0
Sí buscó	3.0	3.0	-2.0	4.8	62.9	1.9	1.7	-8.3
Para tener otro empleo	60.7	57.5	-5.3	61.0	6.1	50.0	43.1	-13.8
Para cambiar de trabajo	39.3	42.5	8.1	39.0	-8.2	50.0	56.9	13.8
No buscó	96.8	96.9	0.2	95.0	-2.0	98.1	98.2	0.1
No especificado	0.2	0.1	-49.9	0.2	87.7	0.0	0.1	117.0

Condición de búsqueda de otro trabajo	1995		1991		Hombres		1995	
	% crec.	1991	% crec.	1993	% crec.	1995	% crec.	
Total	0.0	100.0	0.0	100.0	0.0	100.0	0.0	
Sí buscó	54.7	3.5	-0.3	3.5	5.9	66.5		
Para tener otro empleo	25.6	63.1	-4.1	60.5	62.4	3.1		
Para cambiar de trabajo	-19.4	36.9	7.0	39.5	37.6	-4.7		
No buscó	-0.9	96.2	0.2	96.4	93.9	-2.6		
No especificado	-22.2	0.3	-63.3	0.1	0.2	143.6		

Fuente: Cálculos propios con base en la Encuesta Nacional de Empleo, 1991, 1993 y 1995.

* Se excluye a los iniciadores de un próximo trabajo.

Gráfica 78

Índice de feminidad de la población ocupada por condición de búsqueda de otro trabajo, 1993 y 1995

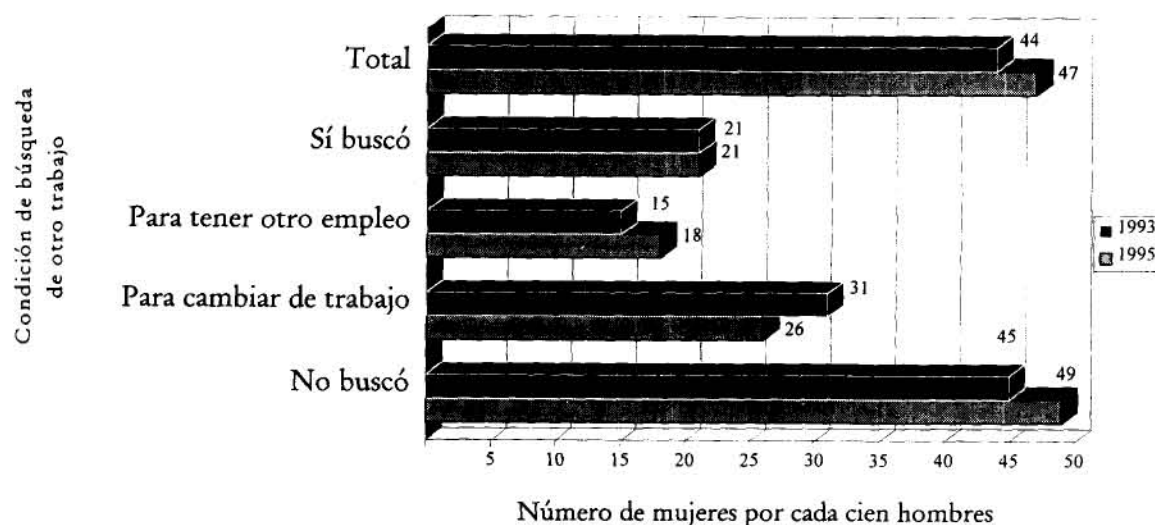

Fuente: Elaboración y cálculos propios con base en la Encuesta Nacional de Empleo, 1993 y 1995.

Distribución de la población ocupada* femenina y masculina que buscó otro trabajo según diversas características, 1993-1995

De 1993 a 1995, la población que estando ocupada buscó otro trabajo creció en el caso de las mujeres, 66.5% su volumen y en el de los hombres 68.2% (Cuadro 141).

La población femenina se ubicaba principalmente en los servicios (48.5%), en el comercio (26.5%) y en las industrias (12.6%), sin embargo, vemos que todas las ramas disminuyeron a excepción del comercio y las actividades agropecuarias que crecieron 22% y 372.1%, respectivamente.

La población masculina se ubica principalmente en esta última rama (36.2%), después en los servicios (23.6%), el comercio (11.3%), las industrias (10.9%) y la construcción (10.8%), pero sólo los servicios, las comunicaciones y transportes y las actividades agropecuarias tuvieron un crecimiento.

Respecto a las ocupaciones vemos que las mujeres que buscaron otro empleo se ubican en diferentes grupos (véase Cuadro 143), pero los que más crecieron fueron: las trabajadoras del arte (1,130.4%), las comerciantes y vendedoras (48%), las trabajadoras agropecuarias e industriales (32.2%) y las empleadas en servicios y trabajadoras domésticas (18.6%). En el caso de los hombres vemos que a diferencia de ellas se concentran básicamente en dos grupos: trabajadores agropecuarios e industriales (63.8%) y comerciantes y vendedores (10.6%).

La posición en el trabajo cambió bastante por el lado

	Mujeres			Hombres		
	1993	1995	% crec.	1993	1995	% crec.
Rama de Actividad	100.0	100.0		100.0	100.0	
Actividades agropecuarias	2.1	9.9	372.1	35.7	36.2	1.5
Ind. extractiva, de transform. y electric.	14.0	12.6	-10.2	14.2	10.9	-23.5
Construcción	0.9	0.2	-79.3	11.3	10.8	-4.2
Comercio	21.7	26.5	22.0	11.4	11.3	-0.8
Comunicaciones y transportes	3.3	1.2	-65.0	4.1	5.6	35.8
Servicios	53.2	48.5	-8.9	20.5	23.6	14.9
Administración pública y defensa	4.6	1.2	-74.9	2.6	1.4	-44.9
Trabajadores en EUA	0.2	0.0	-86.6	0.1	0.1	-36.6
No especificado	0.0	0.0	0.0	0.0	0.03	100.0
Ocupación Principal	100.0	100.0		100.0	100.0	
Profesionistas, técnicos, personal especializado y maestros	15.8	15.2	-3.2	6.2	5.5	-11.9
Trabajadores del arte	0.04	0.5	1130.4	0.8	1.5	77.9
Funcionarios y administradores	1.4	0.2	-88.1	0.9	1.3	51.8
Oficinistas	23.9	7.4	-69.1	4.8	2.0	-58.7
Comerciantes y vendedores	18.7	27.7	48.0	10.4	10.6	1.8
Emp. en servicios y trab. domésticos	22.2	26.4	18.6	5.0	7.3	46.6
Operadores de transportes	0.0	0.0	0.0	4.7	7.0	50.7
Protección y vigilancia	0.9	0.0	-100.0	1.1	1.0	-7.1
Trab. agropecuarios e industriales	17.1	22.7	32.2	66.2	63.8	-3.6
No especificado	0.0	0.0	0.0	0.0	0.03	100.0
Posición en el trabajo	100.0	100.0		100.0	100.0	
Empleadores	0.2	1.6	561.7	4.2	4.7	11.3
Trabajadores por su cuenta	14.7	28.6	94.3	33.9	34.5	1.8
Trabajadores asalariados	64.9	49.3	-24.0	40.0	41.3	3.4
Trabajadores a destajo	5.6	6.8	20.5	10.9	11.8	8.2
Trabajadores sin pago	14.6	13.8	-5.6	10.9	7.6	-30.7
Otros trabajadores	0.0	0.0	0.0	0.01	0.03	248.3
Nivel de Ingresos	100.0	100.0		100.0	100.0	
Menos de 1 s. m.	23.8	35.9	50.6	20.6	28.3	37.6
De 1 hasta 2 s. m.	29.5	26.9	-8.7	32.0	33.9	6.0
Más de 2 hasta 3 s. m.	16.3	12.4	-24.0	17.3	11.0	-36.5
Más de 3 hasta 5 s. m.	11.0	3.2	-70.8	9.1	6.2	-31.4
Más de 5 s.m. hasta 10 s.m.	2.7	3.4	25.9	4.9	2.0	-59.2
Más de 10 s.m.	0.7	0.0	-100.0	0.7	0.5	-28.6
No recibe ingresos	14.6	14.3	-2.0	10.9	13.7	25.9
No especificado	1.4	3.8	170.0	4.4	4.4	-1.0
Duración de la jornada laboral	100.0	100.0		100.0	100.0	
No trabajó la semana de referencia	4.7	3.2	-33.5	10.1	6.4	-37.0
Menos de 15 horas	12.5	28.9	131.3	4.1	9.8	136.6
15 a 24 horas	16.4	22.3	35.9	13.6	12.5	-8.6
25 a 34 horas	12.0	8.4	-29.6	8.7	9.7	10.9
35 a 39 horas	8.4	6.4	-24.3	6.1	4.0	-34.2
40 a 48 horas	31.0	18.5	-40.4	32.8	32.8	-0.1
49 a 56 horas	9.1	5.6	-37.9	11.0	12.4	13.2
Más de 56 horas	5.9	6.7	14.3	12.3	12.2	-0.9
No especificado	0.0	0.0	0.0	1.2	0.3	-78.4

Fuente: Cálculos propios con base en la *Encuesta Nacional de Empleo*, 1993 y 1995.

* Se excluye a los iniciadores de un próximo trabajo.

femenino, ya que las asalariadas representaban en 1993 al 64.9% mientras que en 1995 sólo alcanzaron el 49.3%. Los hombres tuvieron mínimas alteraciones pero lo más sobresaliente fue la disminución de los trabajadores sin pago.

El nivel de ingresos se ubicó en los rangos más bajos y, además,

el de menos de un salario mínimo creció significativamente, 50.6% en las mujeres y 37.6% en los hombres, por el contrario los niveles de ingreso más altos, disminuyeron.

Respecto a los horarios de las personas que buscaron otro empleo, observamos una disminución significativa de la

jornada en el caso de las mujeres, las que trabajaban menos de 24 horas eran el 28.9% en 1993, mientras que en 1995 representaron el 51.2%. En el caso de los hombres no se da este fenómeno, ellos trabajan básicamente más de 40 horas y aproximadamente una quinta parte labora menos de 15 horas.

Sí buscó, para tener otro empleo 1993

La mujeres ocupadas que se encontraban dentro de esta disyuntiva en 1993, estaban laborando en los servicios, el comercio y las industrias; los hombres principalmente en las actividades agropecuarias, en los servicios y la construcción. Las ocupaciones de ellas eran de oficinistas, profesionistas, técnicas, personal especializado, maes-

tras, empleadas en servicios y trabajadoras domésticas. Las tres cuartas partes de ellos eran trabajadores agropecuarios e industriales. Se trataba en el 61.5% de los casos femeninos de asalariadas y en el 26% de trabajadoras por su cuenta.

Los hombres también estaban dentro de estas dos categorías pero con el orden de importancia invertido. Los niveles de ingreso

donde se presenta con mayor frecuencia la búsqueda de otro empleo para tener más trabajos, fue en los más bajos y la duración de la jornada se concentra en el rango de 40 a 48 horas, continúa en el de 15 a 24 horas y, en el caso de las mujeres siguen en el de menos de 15 horas, y en el de los hombres en el de no trabajó la semana de referencia.

1995

Para este año disminuyó el porcentaje de mujeres que se encontraban laborando en los servicios, y aumentó el del comercio (113%) y las actividades agropecuarias (134.7%). En el caso de los hombres, los porcentajes son similares a los de 1993, pero hay un aumento en el comercio (40.7%) y en el resto disminuciones. En relación a las ocupaciones, se puede observar que las comerciantes y vendedoras, las empleadas en servicios y trabajadoras domésticas, así como las trabajadoras agropecuarias e industriales, aumentaron su presencia en el to-

tal de mujeres, y disminuyó de manera significativa la de las oficinistas (80.9%), y la del renglón de las profesionistas (36.5%). En el caso de los hombres disminuyó ligeramente la presencia de los trabajadores agropecuarios e industriales y aumentó la de los comerciantes, vendedores, trabajadores del transporte, empleados en servicios y trabajadores domésticos.

También se puede observar la importante disminución de la participación de las asalariadas en el total de mujeres que buscaron tener otro empleo (43.5%), acompañada del aumento de las traba-

jadoras por su cuenta (51.8%), sin pago (174.7%) y empleadoras (299.7%). En el caso de los hombres la estructura porcentual es similar a 1993, pero también crecieron los empleadores (75.5%) y los asalariados (11%). Los niveles de ingresos bajaron significativamente en este tipo de trabajadores, sólo aumentó la población sin pago y la que gana menos de 1 s.m. Las jornadas de menos de 24 horas aumentaron en el caso femenino y en el masculino también las de más de 40 horas, además, se redujo significativamente la población que no trabajó la semana de referencia.

Cuadro 144

**Distribución de la población ocupada* femenina y masculina
que buscó otro trabajo para tener dos empleos, según diversas características,
1993 y 1995**

	<i>Mujeres</i>			<i>Hombres</i>		
	1993	1995	% <i>crec.</i>	1993	1995	% <i>crec.</i>
Rama de Actividad	100.0	100.0		100.0	100.0	
Actividades agropecuarias	4.9	11.5	134.7	45.8	46.0	0.5
Ind. extractiva, de transform. y electric.	12.0	5.8	-51.4	11.1	7.9	-28.8
Construcción	1.9	0.3	-86.0	11.8	10.6	-10.3
Comercio	13.8	29.3	113.0	7.0	9.8	40.7
Comunicaciones y transportes	3.3	1.9	-42.6	2.8	2.8	-0.2
Servicios	56.1	50.8	-9.3	19.0	21.4	12.9
Administración pública y defensa	7.8	0.4	-95.4	2.5	1.3	-46.1
Trabajadores en EUA	0.2	0.0	-81.0	0.1	0.1	-15.4
No especificado	0.0	0.0	0.0	0.0	0.04	100.0
Ocupación Principal	100.0	100.0		100.0	100.0	
Profesionistas, técnicos, personal especializado y maestros	23.2	14.8	-36.5	7.3	5.9	-18.8
Trabajadores del arte	0.1	0.2	107.4	1.3	1.6	25.5
Funcionarios y administradores	1.5	0.0	-100.0	0.6	1.8	200.6
Oficinistas	27.6	5.2	-80.9	3.3	1.2	-62.4
Comerciantes y vendedores	11.0	29.7	169.7	6.9	9.0	30.0
Emp. en servicios y trab. domésticos	21.1	31.7	50.5	2.9	5.7	98.9
Operadores de transportes	0.0	0.0	0.0	3.3	4.5	37.3
Protección y vigilancia	1.7	0.0	-100.0	1.1	0.6	-46.4
Trab. agropecuarios e industriales	13.8	18.4	33.1	73.4	69.6	-5.1
No especificado	0.0	0.0	0.0	0.0	0.04	100.0
Posición en el trabajo	100.0	100.0		100.0	100.0	
Empleadores	0.6	2.3	299.7	4.0	6.9	75.5
Trabajadores por su cuenta	26.1	39.6	51.8	44.2	42.0	-5.2
Trabajadores asalariados	61.5	34.8	-43.5	31.7	35.2	11.0
Trabajadores a destajo	5.1	4.9	-3.9	9.3	7.6	-18.0
Trabajadores sin pago	6.7	18.5	174.7	10.9	8.3	-23.5
Otros trabajadores	0.0	0.0	0.0	0.0	0.04	100.0
Nivel de Ingresos	100.0	100.0		100.0	100.0	
Menos de 1 s. m.	21.0	38.2	82.0	23.1	30.7	32.9
De 1 hasta 2 s. m.	28.8	17.4	-39.8	32.2	29.8	-7.5
Más de 2 hasta 3 s. m.	22.2	14.6	-34.3	14.0	9.8	-30.1
Más de 3 hasta 5 s. m.	18.1	5.3	-70.8	8.4	6.3	-24.6
Más de 5 s.m. hasta 10 s.m.	1.3	3.1	138.5	5.2	1.6	-69.2
Más de 10 s.m.	1.0	0.0	-100.0	1.0	0.5	-50.0
No recibe ingresos	6.7	19.4	189.0	10.9	17.0	56.5
No especificado	0.8	2.0	155.6	5.3	4.3	-18.8
Duración de la jornada laboral	100.0	100.0		100.0	100.0	
No trabajó la semana de referencia	5.0	1.8	-64.8	12.9	6.8	-46.8
Menos de 15 horas	16.5	33.0	100.4	4.6	9.0	94.0
15 a 24 horas	19.8	28.2	42.2	12.9	13.1	1.3
25 a 34 horas	12.2	7.3	-40.1	9.8	9.5	-3.2
35 a 39 horas	5.9	8.8	50.2	6.6	4.3	-34.1
40 a 48 horas	25.0	12.7	-49.2	31.7	33.4	5.2
49 a 56 horas	11.2	4.7	-58.4	9.3	12.9	38.1
Más de 56 horas	4.4	3.6	-19.1	10.3	10.7	3.5
No especificado	0.0	0.0	0.0	1.9	0.4	-79.1

Fuente: Cálculos propios con base en la *Encuesta Nacional de Empleo*, 1993 y 1995.

* Se excluye a los iniciadores de un próximo trabajo.

Sí buscó, para cambiar de trabajo 1993

Las mujeres se encontraban laborando en los servicios (51.1%), el comercio (27.7%) y las industrias (15.5%); los hombres estaban más distribuidos en las ramas mencionadas junto con las actividades agropecuarias y la construcción. Ellas eran en mayor proporción comerciantes y vendedoras; después empleadas en servicios y trabajadoras domésticas, y finalmente oficinistas. Los hombres se desarrollaban como trabajadores agropecuarios e industriales en su mayoría y luego eran comerciantes y vendedores. La posición femenina en el trabajo era de asalariada y después de trabajadora sin pago; la masculina también era asalariada aunque en mayor grado y después trabajador por su cuenta y a destajo. Los niveles de ingreso se ubican en los rangos más bajos, así como en el renglón de no recibe ingresos. La jornada que más se presenta es la de 40 a 48 horas y continúa la de 15 a 24 para las mujeres y la de más de 56 horas para los hombres.

Cuadro 145

Distribución de la población ocupada* femenina y masculina que buscó otro trabajo para cambiar el actual, según diversas características, 1993-1995

	Mujeres			Hombres		
	1993	1995	% crec.	1993	1995	% crec.
Rama de Actividad	100.0	100.0		100.0	100.0	
Actividades agropecuarias	0.0	8.1	100.0	20.3	20.0	-1.4
Ind. extractiva, de transform. y electric.	15.5	20.5	32.5	19.0	15.8	-16.7
Construcción	0.1	0.1	1.2	10.5	11.2	6.7
Comercio	27.7	23.2	-16.5	18.2	13.8	-24.2
Comunicaciones y transportes	3.3	0.3	-91.3	6.2	10.3	66.5
Servicios	51.1	45.7	-10.5	23.0	27.3	18.7
Administración pública y defensa	2.2	2.1	-3.7	2.7	1.5	-42.9
Trabajadores en EUA	0.1	0.0	-100.0	0.2	0.1	-49.0
Ocupación Principal	100.0	100.0		100.0	100.0	
Profesionistas, técnicos, personal especializado y maestros	10.1	15.8	56.6	4.5	4.7	3.7
Trabajadores del arte	0.0	0.8	100.0	0.1	1.3	807.2
Funcionarios y administradores	1.3	0.4	-71.5	1.3	0.5	-60.4
Oficinistas	21.0	9.9	-53.2	7.1	3.2	-54.7
Comerciantes y vendedores	24.5	25.3	3.3	15.6	13.1	-16.2
Emp. en servicios y trab. domésticos	23.1	20.1	-13.2	8.3	10.1	21.4
Operadores de transportes	0.0	0.0	0.0	6.8	11.2	65.2
Protección y vigilancia	0.3	0.0	-100.0	1.2	1.8	53.2
Trab. agropecuarios e industriales	19.7	27.7	40.9	55.0	54.1	-1.7
Posición en el trabajo	100.0	100.0		100.0	100.0	
Empleadores	0.0	0.8	100.0	4.6	1.0	-78.6
Trabajadores por su cuenta	6.1	15.5	155.5	18.1	22.2	22.6
Trabajadores asalariados	67.4	66.4	-1.4	52.7	51.6	-2.1
Trabajadores a destajo	6.1	9.0	49.3	13.5	18.8	39.9
Trabajadores sin pago	20.5	8.2	-60.0	11.0	6.4	-42.3
Otros trabajadores	0.0	0.0	0.0	0.0	0.02	-100.0
Nivel de Ingresos	100.0	100.0		100.0	100.0	
Menos de 1 s. m.	26.0	33.2	27.8	16.6	24.3	45.9
De 1 hasta 2 s. m.	30.0	38.3	27.5	31.6	40.7	28.7
Más de 2 hasta 3 s. m.	11.7	9.7	-17.3	22.5	13.1	-41.8
Más de 3 hasta 5 s. m.	5.7	0.8	-86.0	10.2	6.1	-40.0
Más de 5 s.m. hasta 10 s.m.	3.7	3.8	3.4	4.6	2.6	-43.5
Más de 10 s.m.	0.5	0.0	-100.0	0.3	0.3	0.0
No recibe ingresos	20.5	8.2	-60.0	11.0	8.4	-24.2
No especificado	1.9	6.0	215.3	3.2	4.6	44.6
Duración de la jornada laboral	100.0	100.0		100.0	100.0	
No trabajó la semana de referencia	4.5	4.8	5.7	5.9	5.6	-5.4
Menos de 15 horas	9.5	24.1	153.8	3.4	11.1	229.6
15 a 24 horas	13.9	15.4	11.3	14.8	11.5	-22.2
25 a 34 horas	11.8	9.7	-17.4	7.1	10.0	41.3
35 a 39 horas	10.4	3.5	-66.4	5.4	3.5	-35.0
40 a 48 horas	35.5	25.3	-28.8	34.6	31.9	-7.7
49 a 56 horas	7.5	6.8	-9.1	13.5	11.6	-13.7
Más de 56 horas	7.0	10.4	49.4	15.5	14.8	-4.0

Fuente: Cálculos propios con base en la *Encuesta Nacional de Empleo*, 1993 y 1995.

* Se excluye a los iniciadores de un próximo trabajo.

1995

El volumen de las mujeres en esta condición aumentó 34.1%. Los hombres por su parte crecieron más, 60.3% (Cuadro 141).

En 1993 no tuvieron presencia las mujeres ocupadas en las actividades agropecuarias dentro de esta situación, sin embargo para 1995 representaron el 8%. Además, se vio incrementado su porcentaje en las industrias (32.5%), a la vez que disminuyeron en los servicios (10.5%) y en el comercio (16.5%). Para los hombres aumentó el porcentaje de los servicios, las comunicaciones, los transportes y la construcción, y disminuyeron las industrias, el comercio, la administración pública y los trabajadores en Estados Unidos.

En lo que se refiere a las ocupaciones, se ve un incremento en la participación del renglón de las profesionistas, técnicas, maestras, trabajadoras agropecuarias e industriales, y un decremento importante en los porcentajes de las oficinistas, funcionarias y administradoras. En el caso de los hombres se ve un incremento en el porcentaje de los operadores de transportes y también una disminución relativa de los oficinistas, funcionarios y administradores.

En cuanto a la posición en el trabajo se observa una participación mayor de las trabajadoras por su cuenta (155.5%), y una menor de las trabajadoras sin pago (60%). En relación a los hombres se aprecia un aumento también de los traba-

jadores por su cuenta (22.6%), además de los de a destajo (39.9%), pero los empleadores y los trabajadores sin pago disminuyeron. En 1995, se concentraron todavía más las mujeres y los hombres que ganaban menos de 1 s.m. y de 1 hasta 2 s.m., disminuyendo claramente el porcentaje que percibe más que esto. Por último y en cuanto a la duración de la jornada se refiere, hay por el lado femenino un aumento en la participación de los horarios de menos de 15 horas y más de 56 horas y una disminución de las que trabajan de 24 a 56 horas. Por el lado masculino se encuentra también el aumento de la jornada menor de 15 horas y de 25 a 34, el resto disminuyó.

No buscó 1993

Las mujeres que no buscaron otro empleo (que son la mayoría) se encontraban laborando principalmente en los servicios, el comercio y las industrias; los hombres además en las actividades agropecuarias. En ambos sexos, la ocupación que más se presentó fue la de trabajadores agropecuarios e industriales, aunque en el caso de los hombres en una mayor proporción. Las mujeres además eran comer-

cientas, vendedoras, empleadas en servicios y trabajadoras domésticas.

La posición en el trabajo se concentra en las trabajadoras asalariadas (54.2%), por su cuenta (22.4%), y sin pago (17.6%). El orden de importancia es el mismo en los hombres pero con diferentes porcentajes, pesan menos los trabajadores asalariados y sin pago y más los que laboran por cuenta propia. Los niveles de

ingresos presentan sus mayores porcentajes en los rangos más bajos, de hecho no hay mucha diferencia con respecto a los que sí buscaron otro empleo.

La jornada laboral de mujeres y hombres se concentra en el renglón de 40 a 48 horas para continuar, en el caso de las mujeres, en los renglones menores a las 35 horas y de los hombres en los mayores a 48 horas.

**Distribución porcentual de la población ocupada* femenina
y masculina que no buscó otro trabajo,
según diversas características, 1993 y 1995**

La estructural porcentual en mujeres y hombres en la rama de actividad se encuentra en condiciones similares a 1993, aunque por el lado femenino se observa un aumento en el comercio (11.8%), y una disminución en el renglón de las industrias (15.2%) y la administración pública (14.3%). En los hombres hay un decremento en las actividades agropecuarias (8.9%) y un incremento en el renglón de los servicios (9.7%).

Las ocupaciones presentan crecimiento entre las comerciantes y vendedoras (14%), y disminución en las trabajadoras agropecuarias e industriales (9.6%). En los hombres se puede apreciar la misma situación. La posición en el trabajo, presenta como lo más relevante, disminuciones en los trabajadores sin pago masculinos y un aumento en los femeninos. El nivel de ingresos bajó más claramente entre dlas mujeres porque los hombres que ganan más de 5 s.m. aumentaron 8%.

La duración de la jornada laboral muestra una disminución de los horarios masculinos más cortos y un aumento en los más largos; ellas también aumentaron en las jornadas de más de 56 horas y entre las de menos de 15 horas.

	Mujeres			Hombres		
	1993	1995	% crec.	1993	1995	% crec.
Rama de Actividad	100.0	100.0		100.0	100.0	
Actividades agropecuarias	11.0	11.0	-0.7	33.9	30.9	-8.9
Ind. extractiva, de transform. y electric.	17.2	14.6	-15.2	16.1	16.9	5.6
Construcción	0.6	0.5	-24.8	7.8	7.4	-4.8
Comercio	25.5	28.5	11.8	13.5	14.1	4.2
Comunicaciones y transportes	1.1	1.2	0.8	5.5	5.8	5.4
Servicios	40.1	40.6	1.1	18.5	20.3	9.7
Administración pública y defensa	4.2	3.6	-14.3	3.9	4.1	5.8
Trabajadores en EUA	0.2	0.1	-8.4	0.9	0.4	-52.3
No especificado	0.03	0.01	-55.8	0.04	0.1	89.9
Ocupación Principal	100.0	100.0		100.0	100.0	
Profesionistas, técnicos, personal especializado y maestros	12.5	12.7	2.0	6.8	6.9	1.9
Trabajadores del arte	0.5	0.4	-17.9	0.7	0.7	0.7
Funcionarios y administradores	1.2	1.3	10.1	2.2	2.6	19.4
Oficinistas	13.9	13.6	-1.9	5.5	5.3	-2.5
Comerciantes y vendedores	24.5	27.9	14.0	10.9	12.5	15.1
Emp. en servicios y trab. domésticos	20.1	19.2	-4.5	6.0	6.0	-1.0
Operadores de transportes	0.02	0.01	-57.0	5.7	6.3	11.9
Protección y vigilancia	0.2	0.2	27.1	2.0	2.5	20.9
Trab. agropecuarios e industriales	27.2	24.6	-9.6	60.2	57.2	-5.1
No especificado	0.0	0.0	0.0	0.1	0.04	-36.8
Posición en el trabajo	100.0	100.0		100.0	100.0	
Empleadores	1.5	1.4	-8.1	5.3	5.8	8.6
Trabajadores por su cuenta	22.4	22.2	-1.1	28.6	26.4	-7.7
Trabajadores asalariados	54.2	54.5	0.5	47.0	49.7	5.8
Trabajadores a destajo	4.1	3.6	-12.9	6.7	7.3	9.2
Trabajadores sin pago	17.6	18.2	3.6	12.3	10.8	-12.2
Otros trabajadores	0.1	0.04	-24.0	0.1	0.05	-62.3
Nivel de Ingresos	100.0	100.0		100.0	100.0	
Menos de 1 s. m.	21.8	23.3	6.7	17.6	16.2	-7.8
De 1 hasta 2 s. m.	28.6	30.3	5.8	28.3	31.2	10.3
Más de 2 hasta 3 s. m.	13.5	12.1	-10.9	16.8	15.8	-5.5
Más de 3 hasta 5 s. m.	9.4	8.2	-12.9	11.8	10.4	-12.0
Más de 5 s.m. hasta 10 s.m.	4.0	3.9	-2.5	5.4	5.7	5.6
Más de 10 s.m.	0.9	0.8	-11.1	2.5	2.8	12.0
No recibe ingresos	17.6	18.7	5.9	12.3	13.7	11.6
No especificado	4.1	2.7	-34.1	5.3	4.1	-23.4
Duración de la jornada laboral	100.0	100.0		100.0	100.0	
No trabajó la semana de referencia	5.6	3.1	-44.9	4.7	3.4	-26.8
Menos de 15 horas	12.1	13.2	9.1	5.0	4.6	-7.4
De 15 a 24 horas	14.0	13.8	-1.5	8.7	7.4	-14.4
De 25 a 34 horas	11.4	12.9	12.7	8.1	7.3	-9.8
De 35 a 39 horas	8.3	8.3	0.2	6.8	7.4	9.4
De 40 a 48 horas	32.9	31.4	-4.5	38.8	38.9	0.4
De 49 a 56 horas	8.3	8.3	-0.5	13.6	13.8	1.7
Más de 56 horas	7.2	9.0	25.8	13.5	16.9	25.0
No especificado	0.2	0.04	-81.5	0.9	0.2	-81.8

Fuente: Cálculos propios con base en la *Encuesta Nacional de Empleo*, 1993 y 1995.

* Se excluye a los iniciadores de un próximo trabajo.

Conclusiones

La condición de búsqueda de otro trabajo es baja pero entre 1993 y 1995 aumenta significa-

tivamente entre algunas poblaciones, al parecer poco tienen que ver el ingreso y la jornada,

pues son similares los porcentajes entre los que no buscaron y los que sí, en estas categorías.

Disponibilidad de una ocupación secundaria

Este indicador muestra a los trabajadores que cuentan con otra ocupación además de la declarada como principal en la semana de referencia.

El porcentaje de personas ocupadas que estaban en esta

situación en 1993 fue de 4% y el de 1995 fue de 6.8%, lo cual representa un crecimiento del 71.7% en esos dos años. En número aumentaron más del doble 152.2%. Por su parte, las mujeres con disponibilidad para

una ocupación secundaria representaron en 1995 el 4.7% y los hombres el 7.8%. Este indicador sólo se presentó por grupos de ocupación en 1993 y también en 1995, además de nivel de ingresos y duración de la jornada.

Cuadro 147

Crecimiento de la población ocupada* femenina y masculina según disponibilidad de una ocupación secundaria, 1993-1995

Disponibilidad de una ocupación secundaria	Población ocupada			Mujeres			Hombres		
	1993	1995	% crec.	1993	1995	% crec.	1993	1995	% crec.
Total	22,852,893	33,578,414	46.9	8,805,236	10,758,403	22.2	14,047,657	22,820,011	62.4
Sí tiene disponibilidad	905,699	2,284,555	152.2	318,351	501,467	57.5	587,348	1,783,088	203.6
No tiene disponibilidad	21,881,654	31,248,335	42.8	8,471,111	10,250,355	21.0	13,410,543	20,997,980	56.6
No especificado	65,540	45,524	-30.5	15,774	6,581	-58.3	49,766	38,943	-21.7

Fuente: Encuesta Nacional de Empleo, 1993 y 1995 y cálculos propios.

* Se excluye a los iniciadores de un próximo trabajo.

Gráfica 79

Índice de feminidad de la población ocupada* por disponibilidad de una ocupación secundaria, 1993 y 1995

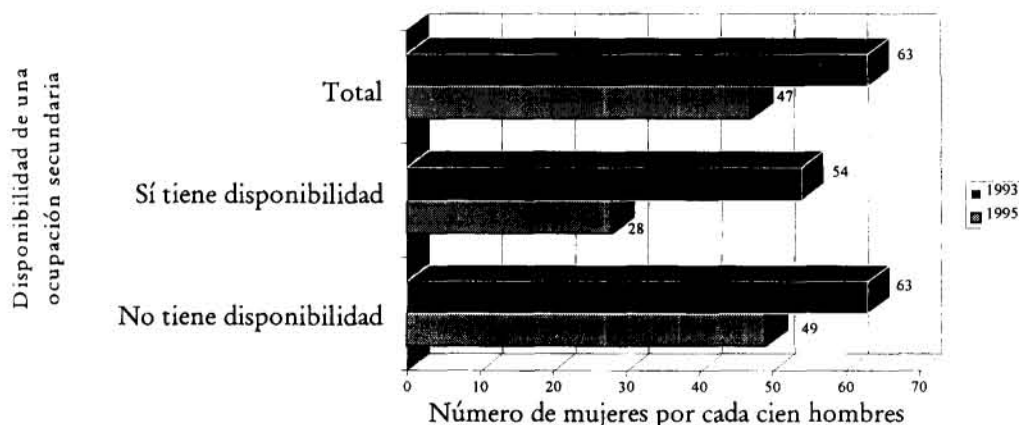

Fuente: Elaboración y cálculos propios con base en la Encuesta Nacional de Empleo, 1993 y 1995.

* Se excluye a los iniciadores de un próximo trabajo.

Cuadro 148

Distribución porcentual de la población ocupada* femenina y masculina según disponibilidad de una ocupación secundaria, 1993-1995

Disponibilidad de una ocupación secundaria	Población ocupada			Mujeres			Hombres		
	1993	1995	% crec.	1993	1995	% crec.	1993	1995	% crec.
Total	100.0	100.0	0.0	100.0	100.0	0.0	100.0	100.0	0.0
Sí tiene disponibilidad	4.0	6.8	71.7	3.6	4.7	28.9	4.2	7.8	86.9
No tiene disponibilidad	95.8	93.1	-2.8	96.2	95.3	-1.0	95.5	92.0	-3.6
No especificado	0.3	0.1	-52.7	0.2	0.1	-65.9	0.4	0.2	-51.8

Fuente: Cálculos propios con base en la Encuesta Nacional de Empleo, 1993 y 1995.

* Se excluye a los iniciadores de un próximo trabajo.

Cuadro 149

Distribución porcentual de la población ocupada* femenina y masculina con disponibilidad de una ocupación secundaria, según diversas características, 1993 y 1995

	Mujeres			Hombres		
	1993	1995	% crec.	1993	1995	% crec.
Ocupación principal	100.0	100.0		100.0	100.0	
Profesionales		1.6			3.5	
Técnicos y personal especializado		4.0			1.7	
Maestros y afines		12.1			4.8	
Total (prof., tec., pers. esp. y maes.)	28.5	17.6	-38.2	22.1	10.0	-54.8
Trabajadores del arte	0.6	0.3	-51.8	1.5	1.5	-1.9
Funcionarios y administradores	4.7	2.7	-41.6	5.7	2.5	-55.3
Oficinistas	8.1	6.4	-20.9	9.0	3.0	-67.2
Vendedores dependientes		24.5			7.2	
Vendedores ambulantes		5.2			2.0	
Total (Vend. dep. y amb.)	22.2	29.7	33.7	11.5	9.2	-20.0
Empleados en servicios		7.0			2.9	
Trabajadores domésticos		8.8			0.3	
Total (Emp. en serv. y trab. dom.)	21.2	15.8	-25.7	10.7	3.2	-70.3
Operadores de transporte	0.0	0.0	0.0	4.7	3.1	-32.5
Protección y vigilancia	0.0	0.0	0.0	4.0	1.1	-72.9
Trabajadores agropecuarios		15.2			48.4	
Trabajadores industriales		12.2			18.0	
Total (Trab. agro. e ind.)	14.6	27.4	88.0	30.9	66.5	115.2
Nivel de ingresos		100.0			100.0	
Menos de 1 s.m.		38.7			29.6	
De 1 hasta 2 s.m.		15.2			25.3	
Más de 2 hasta 3 s.m.		11.2			10.7	
Más de 3 hasta 5 s.m.		8.8			9.5	
Más de 5 s.m. hasta 10 s.m.		5.7			5.7	
Más de 10 s.m.		1.2			2.9	
No recibe ingresos		17.1			12.4	
No especificado		2.2			3.9	
Duración de la jornada laboral		100.0			100.0	
No trabajó la semana de referencia		2.0			3.5	
Menos de 15 horas		20.1			6.9	
De 15 a 24 horas		26.4			15.2	
De 25 a 34 horas		16.1			12.2	
De 35 a 39 horas		7.9			10.3	
De 40 a 48 horas		15.8			31.5	
De 49 a 56 horas		5.2			10.1	
Más de 56 horas		6.2			10.2	
No especificado		0.2			0.1	

Fuente: Cálculos propios con base en la *Encuesta Nacional de Empleo*, 1993 y 1995.

* Se excluye a los iniciadores de un próximo trabajo.

Sí tienen disponibilidad

Las mujeres que tienen otra ocupación habían mencionado ser de manera principal, vendedoras y dependientes (24.5%), trabajadoras agropecuarias (15.2%), industriales (12.2%) y maestras (12.1%). Los hombres, básicamente trabajadores agropecuarios (48.4%), industriales (18%) y

vendedores y dependientes (7.2%). Los dos primeros en conjunto aumentaron significativamente de 1993 a 1995 (115.2%). En cuanto al nivel de ingresos vemos que en la ocupación principal, la mayoría recibe menos de dos salarios mínimos o no percibe ingresos, y sólo el 15.7% de las

mujeres y el 18.1% de los hombres recibe más de 3 salarios mínimos.

La jornada laboral de las mujeres en su ocupación principal, era para el 62.6% menor de 35 horas. Los hombres, por su parte, trabajan más tiempo pero el 44.6% labora menos de 40 horas.

No tienen disponibilidad

Las personas que no tienen otra ocupación son la mayoría, y por lo tanto su distribución es similar al total de la población ocupada.

Conclusiones

La disponibilidad para una ocupación secundaria, al igual que la búsqueda de otro trabajo, está definida por las necesidades de aumentar los ingresos, y aunque los porcentajes son bajos, al comparar los años de 1993 y 1995, se pueden observar incrementos significativos, sobre todo porque de 1991 a 1993 (en el caso de la búsqueda de otro trabajo), los aumentos son mínimos.

Cuadro 150

Distribución porcentual de la población ocupada* femenina y masculina sin disponibilidad de una ocupación secundaria, según diversas características, 1993 y 1995

	Mujeres			Hombres		
	1993	1995	% crec.	1993	1995	% crec.
Ocupación principal	100.0	100.0		100.0	100.0	
Profesionales		2.0			2.3	
Técnicos y personal especializado		4.3			2.6	
Maestros y afines		6.2			1.6	
Total (prof., tec., pers. esp. y maes.)	13.6	12.5	-8.1	10.1	6.5	-35.5
Trabajadores del arte	0.5	0.4	-22.8	0.9	0.7	-28.7
Funcionarios y administradores	1.2	1.2	-0.8	3.2	2.5	-20.7
Oficinistas	16.2	13.8	-14.8	8.5	5.3	-37.6
Vendedores dependientes		23.3			9.4	
Vendedores ambulantes		4.6			3.3	
Total (Vend. dep. y amb.)	27.6	27.9	1.1	16.4	12.7	-22.4
Empleados en servicios		7.9			5.6	
Trabajadores domésticos		11.7			0.6	
Total (Emp. en serv. y trab. dom.)	22.5	19.6	-13.1	8.8	6.3	-28.8
Operadores de transporte	0.02	0.01	-62.1	8.2	6.6	-18.8
Protección y vigilancia	0.2	0.2	2.8	3.1	2.5	-19.5
Trabajadores agropecuarios		10.4			28.9	
Trabajadores industriales		14.1			27.9	
Total (Trab. agro. e ind.)	18.2	24.4	34.6	40.7	56.8	39.5
Nivel de ingresos		100.0			100.0	
Menos de 1 s.m.		22.9			15.9	
De 1 hasta 2 s.m.		30.9			31.9	
Más de 2 hasta 3 s.m.		12.1			16.0	
Más de 3 hasta 5 s.m.		8.0			10.2	
Más de 5 s.m. hasta 10 s.m.		3.8			5.5	
Más de 10 s.m.		0.8			2.7	
No recibe ingresos		18.6			13.8	
No especificado		2.7			4.1	
Duración de la jornada laboral		100.0			100.0	
No trabajó la semana de referencia		3.1			3.6	
Menos de 15 horas		13.3			4.7	
De 15 a 24 horas		13.4			7.1	
De 25 a 34 horas		12.6			7.1	
De 35 a 39 horas		8.3			6.9	
De 40 a 48 horas		31.8			39.1	
De 49 a 56 horas		8.3			14.1	
Más de 56 horas		9.1			17.1	
No especificado		0.0			0.2	

Fuente: Cálculos propios con base en la *Encuesta Nacional de Empleo*, 1993 y 1995.

* Se excluye a los iniciadores de un próximo trabajo.

Capítulo 15

Otras características

Número de empleados¹

Este es un indicador del tipo de empresa donde trabaja el personal ocupado, y al observar los Cuadros 151 y 152 podemos ver que entre los años 1991, 1993 y 1995 existió un aumento de la población ocupada en microempresas, es decir, lugares de trabajo con menos de 6 personas.

Además, se puede observar que el rango de 51 o

más personas, desciende su participación y pasa de un primer lugar en la absorción de personas ocupadas a un segundo sitio para 1995, no obstante, hay que tomar con reservas esta afirmación por lo que mencionamos en el último pie de página.

Más de la mitad de la población ocupada 58.8%, trabajó en lugares donde había

menos de 6 personas y solamente el 26.2% en establecimientos con más de 50. En los siguientes párrafos presentaremos una descripción de este tipo de lugares de trabajo. En 1993 la información se presentó sólo por rama de actividad económica, en 1995 por rama, posición en el trabajo y tipo de local (Cuadros 153 a 154).

Cuadro 151

Crecimiento de la población ocupada femenina y masculina por número de empleados en el lugar donde trabaja, 1991-1995

Número de empleados en el lugar donde trabaja	Población ocupada					Mujeres		
	1991	1993	% crec.	1995	% crec.*	1991	1993	% crec.
Total	30,534,083	32,832,680	7.5	33,881,068	3.2	9,277,170	10,084,643	8.7
1 persona	4,239,223	4,593,727	8.4	6,320,299	37.6	1,358,333	1,676,212	23.4
2 a 5 personas	12,078,471	13,859,795	14.7	13,569,924		3,491,299	4,079,323	16.8
6 a 10 personas	2,019,178	2,129,370	5.5	1,969,824		490,567	469,165	-4.4
11 a 15 personas	897,124	914,275	1.9	787,080		205,956	237,163	15.2
16 a 50 personas	1,927,975	1,837,395	-4.7	2,016,016		496,538	517,255	4.2
51 y más personas	8,785,832	8,924,928	1.6	8,878,272		3,130,759	3,024,824	-3.4
No especificado	586,280	573,190	-2.2	339,653		103,718	80,701	-22.2

Número de empleados en el lugar donde trabaja	1995		1991		Hombres		1995	
		% crec.*			1993	% crec.		% crec.*
Total	10,854,312	7.6	21,256,913	22,748,037	7.0	23,026,756	1.2	
1 persona	2,447,416	46.0	2,880,890	2,917,515	1.3	3,872,883	32.7	
2 a 5 personas	3,912,269		8,587,172	9,780,472	13.9	9,657,655		
6 a 10 personas	482,288		1,528,611	1,660,205	8.6	1,487,536		
11 a 15 personas	210,115		691,168	677,112	-2.0	576,965		
16 a 50 personas	536,551		1,431,437	1,320,140	-7.8	1,479,465		
51 y más personas	3,226,639		5,655,073	5,900,104	4.3	5,651,633		
No especificado	39,034		482,562	492,489	2.1	300,619		

Fuente: Encuesta Nacional de Empleo de 1991, 1993 y de 1995 y cálculos propios.

* Sólo puede compararse la categoría "1 persona" debido a que en 1991 y 1993 ésta se denominó "ninguna", por lo cual el resto de la numeración de personas se recorre y no se pueden calcular los porcentajes de crecimiento al comparar con 1995.

Cuadro 152

Distribución de la población ocupada femenina y masculina por número de empleados en el lugar donde trabaja, 1991-1995

Número de empleados en el lugar donde trabaja	Población ocupada					Mujeres					Hombres				
	1991	1993	% crec.	1995	% crec.*	1991	1993	% crec.	1995	% crec.*	1991	1993	% crec.	1995	% crec.*
Total	100.0	100.0		100.0		100.0	100.0		100.0		100.0	100.0		100.0	
1 persona	13.9	14.0	0.8	18.7	33.3	14.6	16.6	13.5	22.5	35.7	13.6	12.8	-5.4	16.8	31.1
2 a 5 personas	39.6	42.2	6.7	40.1		37.6	40.5	7.5	36.0		40.4	43.0	6.4	41.9	
6 a 10 personas	6.6	6.5	-1.9	5.8		5.3	4.7	-12.0	4.4		7.2	7.3	1.5	6.5	
11 a 15 personas	2.9	2.8	-5.2	2.3		2.2	2.4	5.9	1.9		3.3	3.0	-8.5	2.5	
16 a 50 personas	6.3	5.6	-11.4	6.0		5.4	5.1	-4.2	4.9		6.7	5.8	-13.8	6.4	
51 y más personas	28.8	27.2	-5.5	26.2		33.7	30.0	-11.1	29.7		26.6	25.9	-2.5	24.5	
No especificado	1.9	1.7	-9.1	1.0		1.1	0.8	-28.4	0.4		2.3	2.2	-4.6	1.3	

Fuente: Cálculos propios con base en la *Encuesta Nacional de Empleo* de 1991, 1993 y de 1995.

* Sólo puede compararse la categoría "1 persona" debido a que en 1991 y 1993 ésta se denominó "ninguna", por lo cual el resto de la numeración de personas se recorre y no se pueden calcular los porcentajes de crecimiento al comparar con 1995.

Gráfica 80

Índice de feminidad de la población ocupada por número de empleados en el lugar donde trabaja, 1993 y 1995

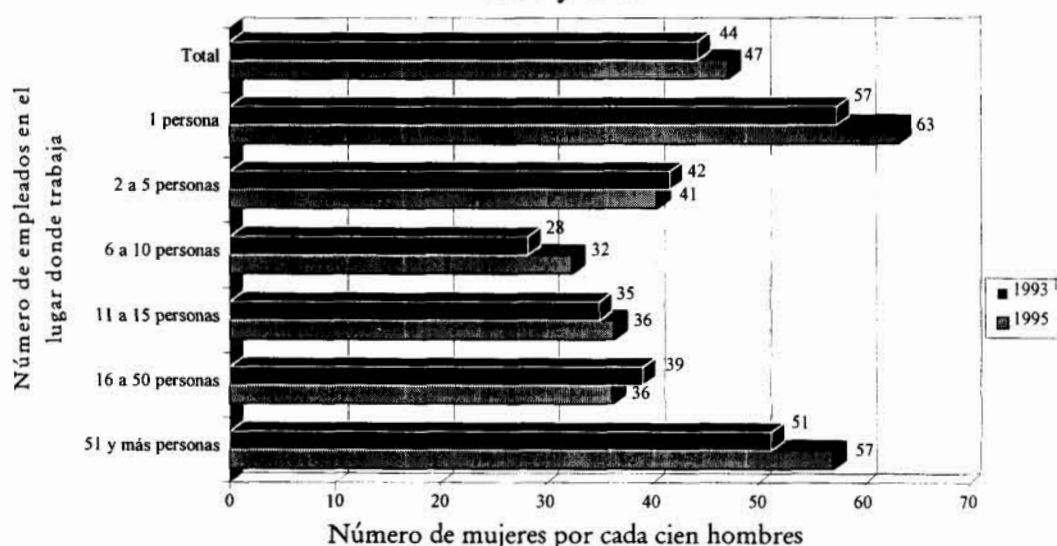

Fuente: Elaboración y cálculos propios con base en la *Encuesta Nacional de Empleo*, 1993 y 1995.

1 persona 1993

Las personas que trabajan solas, es decir, sin ayuda de nadie más, representaron el 14.0% en 1993, siendo superior el porcentaje en el caso de las mujeres (16.6%) que en el de los hombres (12.8%). Se ubicaron básicamente en el comercio minorista y en los otros servicios (médicos, de educación, esparcimiento, reparación, domésticos y similares), las mujeres además en la industria textil, del cuero y el calzado y los hombres en las actividades agropecuarias.

Para este año hubo un aumento de 35.7% en el caso de las mujeres y de 31.1% en el de los hombres, para ubicarse en 22.5% y 16.8%, respectivamente. Asimismo, observamos un crecimiento importante de las mujeres en los otros servicios (60.9%) y una disminución significativa en la industria textil, del cuero y el calzado (72.4%).

Lo más destacado en el caso de los hombres fue el crecimiento

de las actividades agropecuarias (34.9%) y la disminución del comercio minorista (13.3%). El lugar que tienen en el trabajo estas personas es básicamente de trabajadores por su cuenta (74% mujeres y 97.2% hombres), y ellas además son asalariadas (24.7%). Las mujeres principalmente trabajan en su domicilio (72.3%), esto es, se encuentran sin local. Los hombres tampoco tienen local pero sólo el 34.9% labora en su propia casa.

Cuadro 153

Distribución de la población ocupada femenina y masculina que trabaja sin más personal, según rama de actividad, posición en el trabajo y tipo de local, 1993 y 1995

	<i>Mujeres</i>			<i>Hombres</i>		
	1993	1995	% <i>crec.</i>	1993	1995	% <i>crec.</i>
Rama de actividad	100.0	100.0		100.0	100.0	
Actividades agropecuarias	3.1	2.4	-22.8	26.7	36.0	34.9
Explotación de minas y canteras		0.0			0.2	
Total (Actividades extractivas)	0.0	0.0	0.0	0.7	0.2	-66.6
Alimentos, bebidas y tabaco	6.2	1.8	-70.8	1.4	0.7	-48.3
Ind. textil excepto prendas de vestir		0.9			0.2	
Fabricación de prendas de vestir		3.7			0.3	
Ind. del cuero y del calzado		0.01			0.2	
Total (Inds. textil, vestido, cuero y calzado)	16.4	4.5	-72.4	2.1	0.8	-63.7
Inds. de la madera y el papel	0.7	0.6	-14.2	2.3	2.4	6.6
Ind. quím., del hule, plástico, vidrio y cemento		0.4			0.4	
Total (Inds. química y deriv. del petróleo)	0.1	0.4	280.2	0.9	0.4	-49.4
Industrias metálicas básicas	0.0	0.0	0.0	0.002	0.0	-100.0
Otras inds. de transformación	0.7	0.5	-24.9	2.4	1.5	-35.8
Construcción	0.1	0.0	-100.0	7.8	7.6	-3.5
Comercio mayorista	0.3	0.1	-57.4	1.0	0.7	-35.1
Comercio minorista	38.5	40.5	5.1	18.1	15.7	-13.3
Hot., similares y serv. de prep. y venta de alimentos y bebidas en establecimientos		1.3			0.4	
Prep. y venta de alimentos y bebidas en la vía pública y a domicilio		4.9			1.5	
Total (hoteles, restaurantes y similares)	6.4	6.2	-4.0	1.8	1.8	-0.3
Transportes y servicios conexos		0.002			6.1	
Comunicaciones		0.003			0.01	
Total (Transportes y comunicaciones)	0.05	0.006	-89.2	7.1	6.1	-14.3
Servicios financieros y profesionales	1.6	1.2	-22.0	3.4	2.6	-25.6
Serv. médicos, de educ. y esparcimiento		1.9			1.8	
Servicios de reparación		0.9			14.3	
Servicios domésticos		25.6			0.6	
Servicios diversos		13.1			6.6	
Total (otros servicios)	25.8	41.6	60.9	23.9	23.3	-2.4
Admón. pública y defensa	0.0	0.003	100.0	0.0	0.0	0.0
Trabajador en EUA	0.1	0.2	113.8	0.4	0.2	-50.9
No especificado	0.0	0.0	0.0	0.0	0.003	100.0
Posición en el trabajo		100.0			100.0	
Trabajadores por su cuenta		74.0			97.2	
Trabajadores asalariados		24.7			1.6	
Trabajadores a destajo		1.0			0.5	
Trabajadores sin pago		0.3			0.7	
Tipo de local		100.0			100.0	
<i>Sin local</i>		84.6			79.8	
Casa por casa		7.4			7.6	
En su domicilio		72.3			34.9	
Puesto semifijo o tianguis		2.4			1.8	
Otro		2.5			35.5	
<i>Con local</i>		15.4			20.2	
Pequeños y vehículos		15.2			19.1	
Medianos y grandes		0.05			0.9	
Otros		0.2			0.2	
No especificado		0.0			0.003	

Fuente: Cálculos propios con base en la *Encuesta Nacional de Empleo*, 1993 y 1995.

2 a 5 personas

Las mujeres que trabajan en lugares con menos de 6 personas, es decir en microempresas, se ubican básicamente en el comercio minorista 37.6%, en las actividades agropecuarias 24%, en los hoteles, restaurantes y similares 11.1% y en los servicios domésticos 16.2%. Quizá por laborar en estas actividades, el 46.7% de ellas trabaja sin recibir pago y el 56% no tiene local.

Los hombres, por su parte, se ubican principalmente en las actividades agropecuarias 46.8%, después en el comercio minorista 14.5%, en la construcción 8% y en los servicios de reparación 7.6%. A diferencia de las mujeres, sólo el 23.2% no recibe pago, el resto (32.5%), es asalariado trabajadores por su cuenta 24.4% y empleador 11.2%. El 65.2%, además no tiene local para trabajar.

6 a 10 personas

Las mujeres que trabajan en grupos de 6 a 10 personas representaban sólo el 4.4% en 1995, y se ubicaban principalmente en las actividades agropecuarias (19.9%), en el comercio minorista (16.8%), en los hoteles y restaurantes (13.4%), y en los servicios financieros y profesionales (13.3%); eran básicamente asalariadas (65.8%) y laboraban en locales pequeños y vehículos (57.8 por ciento).

Cuadro 154

Distribución de la población ocupada femenina y masculina que trabaja con 2 a 5* personas, según rama de actividad, posición en el trabajo y tipo de local, 1993 y 1995

	Mujeres		Hombres	
	1993	1995	1993	1995
Rama de actividad	100.0	100.0	100.0	100.0
Actividades agropecuarias	20.2	24.0	52.6	46.8
Explotación de minas y canteras			0.3	0.2
Total (Actividades extractivas)	0.0	0.3	0.5	0.2
Alimentos, bebidas y tabaco	3.7	3.1	2.2	2.0
Ind. textil excepto prendas de vestir		0.8		0.2
Fabricación de prendas de vestir		1.3		0.5
Ind. del cuero y del calzado		0.2		0.3
Total (Inds. textil, vestido, cuero y calzado)	2.2	2.4	0.8	1.0
Inds. de la madera y el papel	0.6	0.6	1.7	2.0
Ind. quím., del hule, plástico, vidrio y cemento		0.4		1.2
Total (Inds. química y deriv. del petróleo)	0.4	0.4	1.4	1.2
Industrias metálicas básicas	0.0	0.1	0.02	0.04
Otras inds. de transformación	0.3	0.5	1.4	2.0
Construcción	0.05	0.1	7.7	8.0
Comercio mayorista	0.3	1.1	0.8	1.3
Comercio minorista	32.7	37.6	13.0	14.5
Hot., similares y serv. de prep. y venta de alimentos y bebidas en establecimientos		6.7		2.0
Prep. y venta de alimentos y bebidas en la vía pública y a domicilio		4.4		1.3
Total (Hoteles, restaurantes y similares)	8.9	11.1	2.3	3.3
Transportes y servicios conexos		0.4		5.8
Comunicaciones		0.1		0.01
Total (Transportes y comunicaciones)	0.4	0.5	4.4	5.8
Servicios financieros y profesionales	2.0	2.0	1.3	1.3
Serv. médicos, de educ. y esparcimiento		2.5		1.1
Servicios de reparación		0.8		7.6
Servicios domésticos		10.5		0.8
Servicios diversos		2.5		1.2
Total (Otros servicios)	28.1	16.2	9.7	10.6
Admón. pública y defensa	0.0	0.0	0.001	0.0
Trabajador en EUA	0.1	0.1	0.2	0.1
No especificado	0.0	0.0	0.005	0.0
Posición en el trabajo	100.0		100.0	
Empleadores		3.6		11.2
Trabajadores por su cuenta		15.6		24.4
Trabajadores asalariados		31.9		32.5
Trabajadores a destajo		2.1		8.6
Trabajadores sin pago		46.7		23.2
Otros trabajadores		0.0		0.0
Tipo de local	100.0		100.0	
<i>Sin local</i>		56.0		65.2
Casa por casa		3.3		1.6
En su domicilio		26.3		17.1
Puesto semifijo o tianguis		2.7		1.8
Otro		23.7		44.8
<i>Con local</i>		44.0		34.8
Pequeños y vehículos		41.9		30.4
Medianos y grandes		2.0		4.3
Otros		0.1		0.1

Fuente: Cálculos propios con base en la *Encuesta Nacional de Empleo*, 1993 y 1995.

* Para 1993 el grupo es de 2 a 6 personas, por lo que preferimos no calcular porcentajes de crecimiento.

Los hombres representaban el 6.5% y estaban también en las actividades agropecuarias en primer lugar (31.1%), después en

el comercio minorista (11.6%), en la construcción (9.8%) y en los servicios de reparación (7.8%). Eran asalariados en su

mayoría (66%) y se repartían entre locales pequeños y vehículos (36.6%), y medianos y grandes (25.9%).

Cuadro 155

Distribución de la población ocupada femenina y masculina que trabaja con 6 a 10* personas, según rama de actividad, posición en el trabajo y tipo de local, 1993 y 1995

	<i>Mujeres</i>		<i>Hombres</i>	
	1993	1995	1993	1995
Rama de actividad	100.0	100.0	100.0	100.0
Actividades agropecuarias	22.3	19.9	38.3	31.1
Explotación de minas y canteras		0.0		0.1
Total (Actividades extractivas)	0.1	0.0	0.2	0.1
Alimentos, bebidas y tabaco	3.1	3.5	2.8	3.8
Ind. textil excepto prendas de vestir		0.8		0.3
Fabricación de prendas de vestir		8.1		1.1
Ind. del cuero y del calzado		1.2		1.3
Total (Inds. textil, vestido, cuero y calzado)	10.8	10.1	3.1	2.7
Inds. de la madera y el papel	3.2	2.8	4.3	3.9
Ind. quím., del hule, plástico, vidrio y cemento		1.8		2.4
Ref. de petróleo, derivados y petroquím. básica		0.0		0.1
Total (Inds. química y deriv. del petróleo)	1.7	1.8	2.6	2.4
Industrias metálicas básicas	0.05	0.0	0.1	0.3
Otras inds. de transformación	2.7	1.6	3.5	2.6
Construcción	0.7	0.4	10.7	9.8
Comercio mayorista	2.9	3.5	3.5	5.0
Comercio minorista	20.4	16.8	10.0	11.6
Hot., similares y serv. de prep. y venta de alimentos y bebidas en establecimientos		13.4		4.8
Prep. y venta de alimentos y bebidas en la vía pública y a domicilio		1.4		0.1
Total (Hoteles, restaurantes y similares)	10.2	14.8	3.2	4.9
Transportes y servicios conexos		2.1		4.2
Comunicaciones		0.02		0.1
Total (Transportes y comunicaciones)	1.7	2.1	3.1	4.3
Servicios financieros y profesionales	10.4	13.3	3.1	3.6
Serv. médicos, de educ. y esparcimiento		6.0		3.1
Servicios de reparación		1.3		7.8
Servicios diversos		1.8		2.1
Total (Otros servicios)	9.6	9.1	11.2	13.0
Trabajador en EUA	0.1	0.3	0.5	0.8
No especificado	0.0	0.0	0.0	0.1
Posición en el trabajo		100.0		100.0
Empleadores		1.7		7.9
Trabajadores por su cuenta		0.0		2.3
Trabajadores asalariados		65.8		66.0
Trabajadores a destajo		7.0		15.0
Trabajadores sin pago		24.8		8.7
Otros trabajadores		0.6		0.0
Tipo de local		100.0		100.0
Sin local		26.0		36.7
Casa por casa		0.7		0.7
En su domicilio		5.2		13.0
Puesto semifijo o tianguis		1.1		0.3
Otro		19.0		22.7
Con local		74.0		63.3
Pequeños y vehículos		57.9		36.6
Medianos y grandes		15.8		25.9
Otros		0.3		0.8

Fuente: Cálculos propios con base en la *Encuesta Nacional de Empleo*, 1993 y 1995.

* Para 1993 el grupo es de 7 a 11 personas, por lo tanto no hay porcentajes de crecimiento.

11 a 15 personas

Las mujeres en esta categoría representaban sólo el 1.9% y los hombres el 2.5%. Ellas se ubicaban en el comercio minorista (23%), en los servicios médicos, de educación y esparcimiento (18.3%), en los hoteles y restaurantes (15%) y en los servicios financieros y profesionales (7.6%). Ellos estaban en mayor proporción en las actividades agropecuarias (19.5%), en el comercio minorista (13%) y en los otros servicios (14.1%).

El 88% de las mujeres y el 75.4% de los hombres eran asalariados y prácticamente todos trabajaban en locales de distintos tamaños.

16 a 50 personas

La población femenina dentro de esta categoría representaba el 4.9% y la masculina el 6.4%. Las mujeres se dedicaban a los servicios médicos, de educación y esparcimiento, la industria textil, del vestido, cuero y calzado y, en menor medida, en los hoteles, restaurantes y el comercio minorista.

Los hombres estaban en las actividades agropecuarias, la construcción y en otros servicios.

Casi todos son asalariados y menos del 10% trabajaba en locales pequeños o sin local.

Cuadro 156

Distribución de la población ocupada femenina y masculina que trabaja con 11 a 15* personas, según rama de actividad, posición en el trabajo y tipo de local, 1993 y 1995

	Mujeres		Hombres	
	1993	1995	1993	1995
Rama de actividad	100.0	100.0	100.0	100.0
Actividades agropecuarias	7.1	4.5	23.5	19.5
Explotación de minas y canteras		0.0		0.2
Total (actividades extractivas)	0.0	0.0	0.2	0.2
Alimentos, bebidas y tabaco	4.3	4.2	3.5	5.3
Ind. textil excepto prendas de vestir		0.0		0.2
Fabricación de prendas de vestir		5.5		1.1
Ind. del cuero y del calzado		1.0		2.4
Total (Inds. textil, vestido, cuero y calzado)	17.1	6.5	4.1	3.7
Inds. de la madera y el papel	2.4	0.7	4.4	3.3
Ind. quím., del hule, plástico, vidrio y cemento		4.5		3.9
Ref. de petróleo, derivados y petroquím. básica		0.0		0.4
Total (Inds. química y deriv. del petróleo)	1.4	4.5	1.9	4.3
Industrias metálicas básicas	0.4	0.0	0.0	0.4
Otras inds. de transformación	3.6	2.2	4.1	3.3
Construcción	0.7	0.9	9.3	8.9
Comercio mayorista	5.3	4.1	5.8	5.4
Comercio minorista	11.3	23.0	15.0	13.0
Hot., similares y serv. de prep. y venta de alimentos y bebidas en establecimientos		15.0		7.6
Prep. y venta de alimentos y bebidas en la vía pública y a domicilio		0.0		0.2
Total (hoteles, restaurantes y similares)	11.7	15.0	4.6	7.8
Transportes y servicios conexos		1.9		3.9
Comunicaciones		0.5		0.6
Total (transportes y comunicaciones)	1.5	2.3	4.9	4.4
Servicios financieros y profesionales	11.0	7.6	3.9	4.3
Serv. médicos, de educ. y esparcimiento		18.3		5.5
Servicios de reparación		1.9		5.8
Servicios diversos		3.5		2.8
Total (otros servicios)	22.0	23.7	11.4	14.1
Admón. pública y defensa	0.0	0.1	0.0	0.2
Trabajador en EUA	0.3	0.4	3.3	1.3
No especificado	0.03	0.4	0.0	0.5
Posición en el trabajo		100.0		100.0
Empleadores		1.3		5.6
Trabajadores asalariados		88.0		75.4
Trabajadores a destajo		9.3		18.2
Trabajadores sin pago		1.5		0.5
Otros trabajadores		0.0		0.2
Tipo de local		100.0		100.0
<i>Sin local</i>		5.7		14.9
De casa en casa		0.0		0.4
En su domicilio		3.9		7.5
Otro		1.8		7.0
<i>Con local</i>		94.3		85.1
Pequeños y vehículos		44.7		37.7
Medianos y grandes		48.8		46.1
Otros		0.4		1.3
No especificado		0.4		0.0

Fuente: Cálculos propios con base en la *Encuesta Nacional de Empleo*, 1993 y 1995.

* Para 1993 el grupo es de 12 a 16 personas, por lo tanto no hay porcentajes de crecimiento.

Cuadro 157

Distribución de la población ocupada femenina y masculina que trabaja con 16 a 50* personas, según rama de actividad, posición en el trabajo y tipo de local, 1993 y 1995

	<i>Mujeres</i>		<i>Hombres</i>	
	1993	1995	1993	1995
Rama de actividad	100.0	100.0	100.0	100.0
Actividades agropecuarias	10.8	5.3	13.6	19.2
Extracc. de petróleo crudo y gas nat.		0.02		0.05
Explotación de minas y canteras		0.7		1.0
Total (actividades extractivas)	0.03	0.7	0.5	1.1
Alimentos, bebidas y tabaco	4.0	4.6	4.9	4.2
Ind. textil excepto prendas de vestir		1.3		0.9
Fabricación de prendas de vestir		15.2		2.1
Ind. del cuero y del calzado		2.5		1.6
Total (Inds. textil, vestido, cuero y calzado)	12.8	19.0	6.5	4.6
Inds. de la madera y el papel	3.3	2.9	4.8	6.0
Ind. quím., del hule, plástico, vidrio y cemento		3.4		5.2
Ref. de petróleo, derivados y petroquím. básica		0.0		0.01
Total (Inds. química y deriv. del petróleo)	4.4	3.4	5.2	5.2
Industrias metálicas básicas	0.03	0.1	0.6	1.5
Otras inds. de transformación	4.4	2.6	6.0	5.2
Construcción	2.1	2.7	13.4	10.0
Comercio mayorista	5.8	4.4	7.2	6.6
Comercio minorista	12.3	9.4	9.4	7.6
Hot., similares y serv. de prep. y venta de alimentos y bebidas en establecimientos		10.4		5.0
Prep. y venta de alimentos y bebidas en la vía pública y a domicilio		0.0		0.04
Total (Hoteles, restaurantes y similares)	13.7	10.4	6.7	5.0
Transportes y servicios conexos		2.9		6.8
Comunicaciones		0.2		0.6
Total (transportes y comunicaciones)	2.3	3.1	5.9	7.5
Servicios financieros y profesionales	7.5	6.6	4.0	4.4
Serv. médicos, de educ. y esparcimiento		21.7		6.4
Servicios de reparación		0.8		2.4
Servicios diversos		0.9		1.6
Total (otros servicios)	16.1	23.5	10.6	10.4
Admón. pública y defensa	0.0	1.1	0.0	0.6
Trabajador en EUA	0.4	0.2	0.9	0.7
No especificado	0.0	0.0	0.01	0.2
Posición en el trabajo		100.0		100.0
Empleadores		0.4		3.5
Trabajadores por su cuenta		0.0		0.0
Trabajadores asalariados		91.0		82.9
Trabajadores a destajo		6.8		12.8
Trabajadores sin pago		1.6		0.4
Otros trabajadores		0.2		0.4
Tipo de local		100.0		100.0
<i>Sin local</i>		2.0		5.0
De casa en casa		0.03		0.0
En su domicilio		0.4		2.4
Puesto semifijo o tianguis		0.1		0.02
Otro		1.4		2.6
<i>Con local</i>		98.0		95.0
Pequeños y vehículos		6.6		5.4
Medianos y grandes		91.2		88.9
Otros		0.2		0.7
No especificado		0.0		0.0

Fuente: Cálculos propios con base en la *Encuesta Nacional de Empleo*, 1993 y 1995.

* Para 1993 el grupo es de 17 a 51 personas, por lo tanto no hay porcentajes de crecimiento.

51 y más personas

4 de cada 10 trabajadoras se dedicaban a dar servicios médicos, de educación o esparcimiento, el resto se ubicaba en administración pública, en la industria y el comercio. Los hombres estaban más distribuidos entre estas ramas además de las actividades agropecuarias, destacando por primera vez la producción de alimentos, bebidas y tabacos. Eran asalariados prácticamente todos y, obviamente, trabajaban en locales grandes y medianos.

Conclusiones

Hay una relación muy importante entre el número de trabajadoras y la posición en el trabajo, mientras más chico sea éste, a excepción del de una sola persona, mayor es el porcentaje de las que no reciben pago, y conforme es más grande, dominan las asalariadas. Las mujeres que laboran sin más personal, son básicamente trabajadoras por su cuenta, y se ubican en mayor proporción en el comercio minorista y los servicios domésticos y personales. En lugares de trabajo con un poco más de personas, además de las ramas mencionadas, realizan actividades agropecuarias, de venta de alimentos y servicios de hospedaje. Posteriormente, cobran cierta importancia actividades industriales como la costura, además de los servicios financieros, profesionales, médicos, de educación y esparcimiento, así como la administración pública.

Cuadro 158

Distribución de la población ocupada femenina y masculina que trabaja en un lugar con más de 50 personas*, según rama de actividad, posición en el trabajo y tipo de local, 1993 y 1995

	Mujeres		Hombres	
	1993	1995	1993	1995
Rama de actividad	100.0	100.0	100.0	100.0
Actividades agropecuarias	1.9	2.2	10.7	5.8
Extracc. de petróleo crudo y gas nat.		0.01		0.4
Explotación de minas y canteras		0.1		1.0
Total (actividades extractivas)	0.2	0.1	1.5	1.4
Alimentos, bebidas y tabaco	3.9	2.8	6.2	7.2
Ind. textil excepto prendas de vestir		0.5		2.3
Fabricación de prendas de vestir		4.3		1.7
Ind. del cuero y del calzado		0.7		0.7
Total (Inds. textil, vestido, cuero y calzado)	5.5	5.6	3.8	4.8
Inds. de la madera y el papel	1.4	2.5	2.4	2.8
Ind. quím., del hule, plástico, vidrio y cemento		3.6		5.5
Ref. de petróleo, derivados y petroquím. básica		0.6		1.4
Total (Inds. química y deriv. del petróleo)	3.8	4.2	5.2	6.9
Industrias metálicas básicas	0.2	0.1	0.9	1.0
Otras inds. de transformación	7.2	8.1	8.1	9.1
Construcción	1.4	0.9	5.6	5.5
Electricidad	0.4	0.4	1.5	1.2
Comercio mayorista	4.3	4.3	3.9	3.9
Comercio minorista	5.9	5.8	4.8	4.0
Hot., similares y serv. de prep. y venta de alimentos y bebidas en establecimientos		2.4		2.3
Total (hoteles, restaurantes y similares)	1.6	2.4	2.3	2.3
Transportes y servicios conexos		1.2		4.6
Comunicaciones		1.0		1.2
Total (transportes y comunicaciones)	2.6	2.2	7.1	5.9
Servicios financieros y profesionales	6.5	5.7	5.1	5.7
Serv. médicos, de educ. y esparcimiento		39.7		14.6
Servicios de reparación		0.1		0.5
Servicios diversos		1.3		1.1
Total (otros servicios)	39.2	41.1	15.3	16.2
Admón. pública y defensa	13.9	11.5	14.6	15.8
Trabajador en EUA	0.2	0.1	1.0	0.5
No especificado	0.0	0.01	0.1	0.2
Posición en el trabajo		100.0		100.0
Empleadores		0.005		0.2
Trabajadores asalariados		93.8		93.2
Trabajadores a destajo		5.9		6.2
Trabajadores sin pago		0.4		0.3
Otros trabajadores		0.0		0.05
Tipo de local		100.0		100.0
<i>Sin local</i>		0.03		0.3
En su domicilio		0.02		0.1
Otro		0.01		0.2
<i>Con local</i>		100.0		99.7
Pequeños y vehículos		0.2		0.2
Medianos y grandes		99.6		99.0
Otros		0.1		0.5
No especificado		0.0		0.04

Fuente: Cálculos propios con base en la *Encuesta Nacional de Empleo*, 1993 y 1995.

* Para 1993 el grupo es de más de 51 personas, por lo tanto no hay porcentajes de crecimiento.

Tipo de local

Este indicador expresa el lugar donde el personal ocupado realiza sus actividades laborales. El Cuadro 160 muestra la evolución que la población ocupada con local y sin local tuvo durante el periodo 1991-1995; de 1991 a 1993 el personal sin local creció 8.7%, en tanto que para el periodo 1993-1995 registra un importante incremento de 139.7%. En relación con la

población que cuenta con local el comportamiento fue diferente, en el primer periodo creció 6.7%, mientras que para el segundo descendió a 5.5%.

En el caso de las mujeres ocupadas sin local, se puede observar que de 1991 a 1993 la tasa de crecimiento fue de 14.8%, y la de los hombres 4.2%; para 1995 ambas tasas registran incrementos importantes, 203.5% para

hombres y 61.2% mujeres. No obstante que en 1995 los trabajadores agropecuarios y en Estados Unidos son colocados dentro del rubro "sin local", con inferencia en el comportamiento ascendente y descendente de los dos indicadores, también es cierto que esta tendencia creciente expresa la importancia que la economía informal adquiere durante la presente década.

Cuadro 159

Crecimiento de la población ocupada femenina y masculina por tipo de local, 1991-1995

Tipo de local	Población ocupada					Mujeres		
	1991	1993	% crec.	1995	% crec.	1991	1993	% crec.
Total	30,534,083	32,832,680	7.5	33,881,068	3.2	9,277,170	10,084,643	8.7
Sin local	5,611,739	6,100,163	8.7	14,621,062	139.7	2,384,407	2,736,112	14.8
De casa en casa				781,473				
En su domicilio				6,161,355				
Puesto semifijo o tianguis				415,183				
Otro				7,263,048				
Con local	16,975,943	18,112,552	6.7	19,117,307	5.5	5,896,290	6,234,730	5.7
Pequeños y vehículos	6,811,967	7,756,898	13.9	7,028,970	-9.4	2,320,721	2,673,220	15.2
Medianos y grandes	10,163,976	10,355,654	1.9	12,088,337	16.7	3,575,569	3,561,510	-0.4
Otros*	7,928,142	8,607,124	8.6	109,079	-98.7	992,133	1,110,803	12.0
No especificado	18,259	12,841	-29.7	33,620	161.8	4,340	2,998	-30.9

Tipo de local	Hombres						
	1995	% crec.	1991	1993	% crec.	1995	% crec.
Total	10,854,312	7.6	21,256,913	22,748,037	7.0	23,026,756	1.2
Sin local	4,411,601	61.2	3,227,332	3,364,051	4.2	10,209,461	203.5
De casa en casa	314,054					467,419	
En su domicilio	2,834,895					3,326,460	
Puesto semifijo o tianguis	170,359					244,827	
Otro	1,092,293					6,170,755	
Con local	6,423,440	3.0	11,079,653	11,877,822	7.2	12,693,867	6.9
Pequeños y vehículos	2,447,386	-8.4	4,491,246	5,083,678	13.2	4,581,584	-9.9
Medianos y grandes	3,976,054	11.6	6,588,407	6,794,144	3.1	8,112,283	19.4
Otros*	15,283	-98.6	6,936,009	7,496,321	8.1	93,796	-98.7
No especificado	3,988	33.0	13,919	9,843	-29.3	29,632	201.0

Fuente: Encuesta Nacional de Empleo, 1991, 1993 y 1995 y cálculos propios.

* Se incluyen a los trabajadores agropecuarios y en EUA para 1991 y 1993.

Cuadro 160

Distribución de la población ocupada femenina y masculina por tipo de local, 1991-1995

Tipo de local	Población ocupada				Mujeres				Hombres						
	1991	1993	% crec.	1995	1991	1993	% crec.	1995	% crec.	1991	1993	% crec.	1995	% crec.	
Total	100.0	100.0		100.0	100.0	100.0		100.0		100.0	100.0		100.0		
<i>Sin local</i>	18.4	18.6	1.1	43.2	132.3	25.7	27.1	5.6	40.6	49.8	15.2	14.8	-2.6	44.3	199.8
De casa en casa				2.3					2.9					2.0	
En su domicilio				18.2					26.1					14.4	
Puesto semifijo o tianguis				1.2					1.6					1.1	
Otro				21.4					10.1					26.8	
<i>Con local</i>	55.6	55.2	-0.8	56.4	2.3	63.6	61.8	-2.7	59.2	-4.3	52.1	52.2	0.2	55.1	5.6
Pequeños y vehículos	22.3	23.6	5.9	20.7	-12.2	25.0	26.5	6.0	22.5	-14.9	21.1	22.3	5.8	19.9	-11.0
Medianos y grandes	33.3	31.5	-5.2	35.7	13.1	38.5	35.3	-8.4	36.6	3.7	31.0	29.9	-3.6	35.2	18.0
Otros*	26.0	26.2	1.0	0.3	-98.8	10.7	11.0	3.0	0.1	-98.7	32.6	33.0	1.0	0.4	-98.8
No especificado	0.1	0.0	-34.6	0.1	153.7	0.0	0.0	-36.5	0.0	23.6	0.1	0.0	-33.9	0.1	197.4

Fuente: Cálculos propios con base en la *Encuesta Nacional de Empleo* de 1991, 1993 y 1995.

* Se incluyen a los trabajadores agropecuarios y en EUA para 1991 y 1993

Gráfica 81

Índice de feminidad de la población ocupada por tipo de local, 1993 y 1995

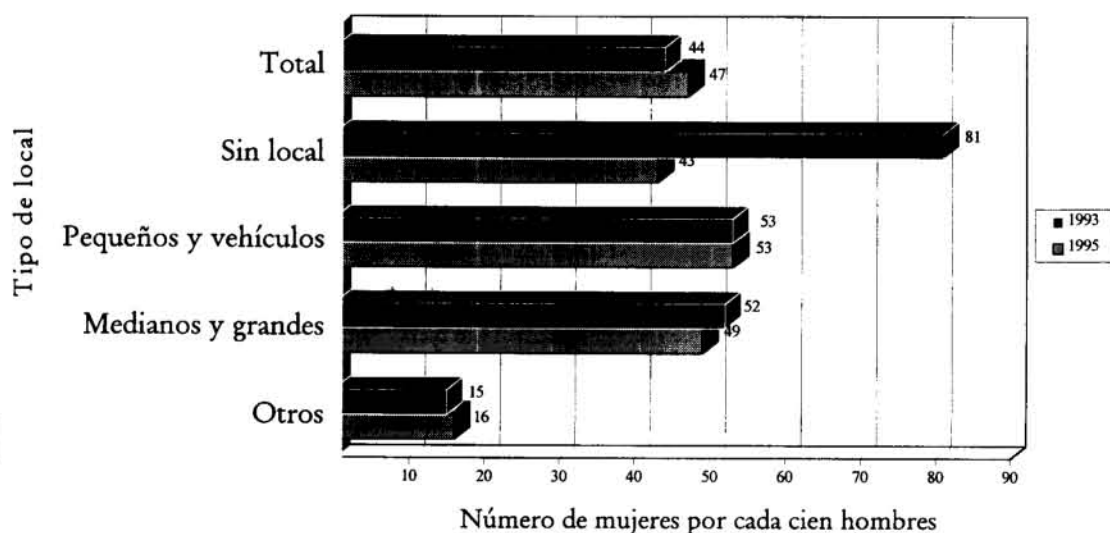

Fuente: Cálculos propios con base en datos de la *Encuesta Nacional de Empleo*, 1993 y 1995.

Sin local 1993

Para 1993, las mujeres que se encontraban sin local representaban 27.1% (Cuadro 160) de las ocupadas en las actividades económicas, se encontraban laborando principalmente en los servicios, industria y comercio. Los hombres, que representaban el 14.8%, se encontraban en la construcción, los servicios, el comercio y la industria.

Las posiciones de mayor participación en el trabajo eran las de trabajadores por su cuenta y asalariados para ambos sexos (Cuadro 161).

Para este año hubo un crecimiento de 49.8% con respecto a 1993; entre las mujeres que no contaban con local para trabajar, este incremento se presentó con mayor énfasis en el comercio, transportes y servicios conexos, y en menor proporción en hoteles y restaurantes y similares, de 4.6% a 6.3%.

En el caso de los hombres se puede observar un des-

1995

censo de la participación en las actividades agropecuarias y un incremento en la construcción, los servicios, el comercio, la industria de la transformación y hoteles, restaurantes y similares. En ambos casos, mujeres y hombres, un importante incremento se observa en el comercio (Cuadro 161). La posición en el trabajo de los hombres tuvo incrementos

Cuadro 161

Distribución de la población ocupada femenina y masculina que trabaja sin local,* según rama de actividad, posición en el trabajo y número de empleados en el lugar donde trabaja, 1993 y 1995

	Mujeres			Hombres		
	1993	1995	% crec.	1993	1995	% crec.
Rama de actividad	100.0	100.0		100.0	100.0	
Actividades agropecuarias	28.5	24.4	-14.2	67.3	60.2	-10.6
Explotación de minas y canteras	0.0	0.3	100.0	0.4	0.3	-39.2
Prod. alimenticios, bebidas y tabaco	4.4			0.8		
Ind. textil, excep. prendas de vestir	1.7			0.1		
Fabric. de prendas de vestir	8.0			0.4		
Inds. del cuero y calzado	0.05			0.1		
Inds. de la madera y del papel	0.6			0.7		
Inds. químicas, del hule, plástico, vidrio y cemento	0.4			0.5		
Refin. de petróleo y derivados						
Otras industrias de transformación	0.5			0.6		
Total (industria de la transformación)	15.7	7.2	-54.3	3.3	3.6	9.5
Construcción	0.1	0.1	-42.3	11.7	12.4	5.9
Comercio mayorista	0.1			0.4		
Comercio minorista	15.2			4.5		
Total (comercio)	15.4	28.7	86.5	4.9	9.3	90.9
Hoteles y sim. y servi. de prep. y venta de alim. y beb. en establec.	0.2			0.01		
Preparación y venta de alimentos y bebidas en la vía púb. y a domicilio	4.4			0.4		
Total (hoteles, restaurantes y sim.)	4.6	6.3	37.4	0.5	1.3	180.1
Transportes y servicios conexos	0.0	0.03	100.0	0.2	0.1	-58.4
Comunicaciones	0.1	0.002	-97.3	0.0	0.03	100.0
Alquiler de inmuebles, serv. financ. y profnales.	0.6	0.7	12.1	0.7	0.8	27.7
Servicios médicos, de educ. y esparc.	0.7			1.0		
Servicios de reparación	0.6			5.1		
Servicios domésticos	25.0			1.0		
Servicios diversos	8.3			2.3		
Total (otro servicios)	34.6	32.3	-6.6	9.4	12.1	29.1
Trabajador en EUA	0.4	0.0	-100.0	1.8	0.0	-100.0
No especificado	0.0	0.0	0.0	0.02	0.001	-93.7
Posición en el trabajo	100.0	100.0		100.0	100.0	
Empleadores	0.8	1.1	43.7	4.6	5.3	14.1
Trabajadores por su cuenta	40.8	40.7	-0.3	48.1	48.1	0.0
Trabajadores asalariados	28.6	26.3	-8.0	22.6	23.7	4.7
Trabajadores a destajo	3.3	2.0	-38.6	3.0	3.7	21.1
Trabajadores sin pago	26.5	29.8	12.6	21.6	19.2	-10.8
Otros trabajadores	0.0	0.0	0.0	0.04	0.001	-97.3
Número de empleados en el lugar donde trabaja		100.0			100.0	
1 persona		47.0			30.2	
2 a 5 personas		49.6			61.6	
6 a 10 personas		2.8			5.3	
11 a 15 personas		0.3			0.8	
16 a 50 personas		0.2			0.7	
51 y más		0.0			0.2	
No especificado		0.0			1.1	

Fuente: Cálculos propios con base en la *Encuesta Nacional de Empleo*, 1993 y 1995.

* Para 1993 se juntaron los rubros de otro tipo de local, que corresponde a la población en actividades agrícolas y además a sin local le restamos a los que trabajan en vehículos, debido a que en ese año estaban junto con los locales pequeños.

en empleadores, trabajadores asalariados y a destajo, mientras que en el de las mujeres únicamente se elevó su presencia en las trabajadoras sin pago y empleadoras, disminuyendo en el resto de las posiciones

ocupacionales. El mayor número de empleados en el lugar donde laboran las trabajadoras y los trabajadores sin local es de 5 personas y menos. En 1995, la Encuesta Nacional de Empleo (ENE)

captó datos de la población ocupada sin local en forma desagregada, cuatro fueron los rubros considerados: de casa en casa, en su domicilio, puesto semifijo o tianguis, y otro.

Gráfica 82

Distribución de la población ocupada femenina y masculina que trabaja casa por casa, según rama de actividad, 1995

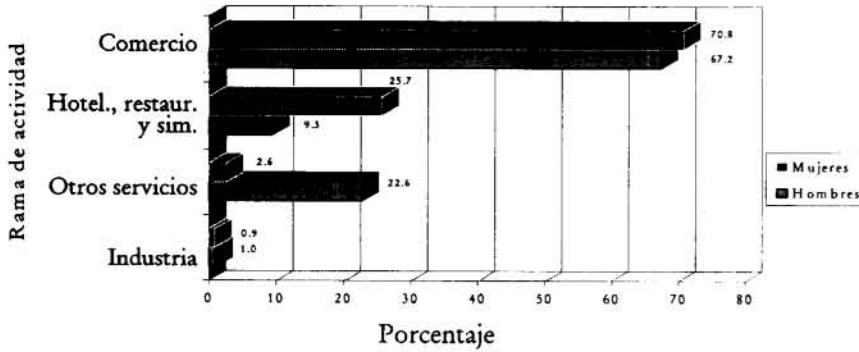

Fuente: Elaboración y cálculos propios con base en la Encuesta Nacional de Empleo, 1995.

Gráfica 83

Distribución de la población ocupada femenina y masculina que trabaja casa por casa según posición en el trabajo, 1995

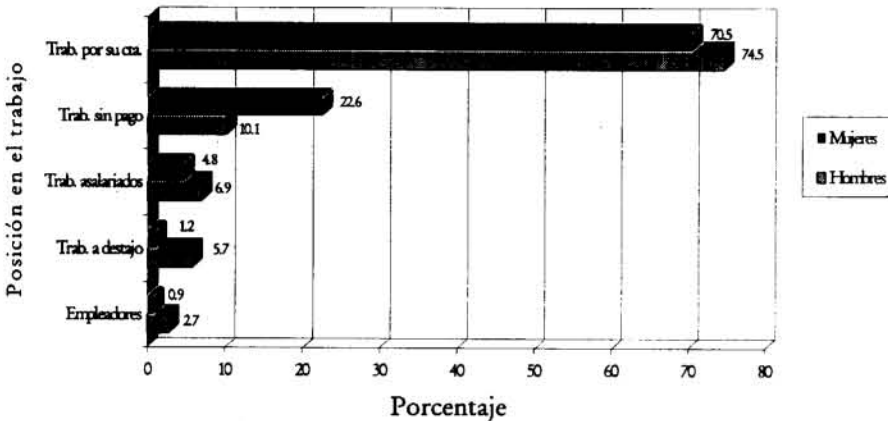

Fuente: Elaboración y cálculos propios con base en la Encuesta Nacional de Empleo, 1995.

Gráfica 84

Distribución de la población ocupada femenina y masculina que trabaja casa por casa, según número de empleados en el lugar donde trabaja, 1995

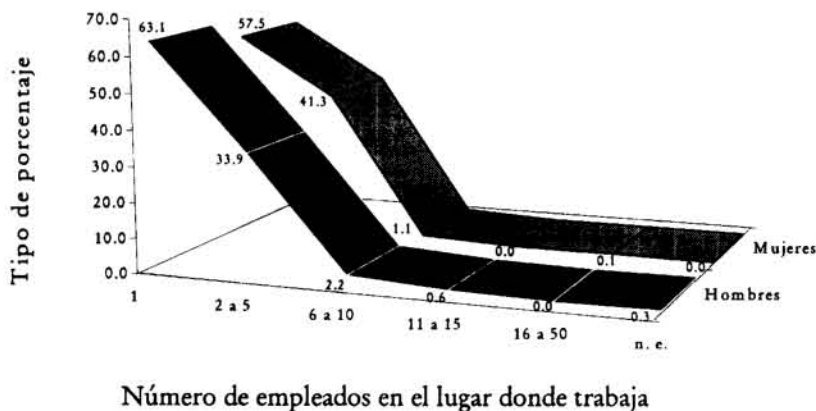

Fuente: Elaboración y cálculos propios con base en la Encuesta Nacional de Empleo, 1995.

De casa en casa

Sólo el 2.9% de las mujeres y el 2% de los hombres, trabajan de esta manera. El 67.2% del sexo masculino se localizó en el comercio y el 9.3% en hoteles, restaurantes y similares (Gráfica 82). La posición que ocuparon en el trabajo fue, en su mayoría, como trabajadores por su cuenta con 74.5%, en menor proporción se ocuparon como trabajadores sin pago (Gráfica 83). Con respecto a las mujeres, los indicadores de rama de actividad y posición en el trabajo muestran un comportamiento similar al de los hombres; las principales actividades fueron el comercio, hoteles, restaurantes y similares con 70.8% y 25.7%, respectivamente. Las trabajadoras por su cuenta representaron el 70.5% y las trabajadoras sin pago el 22.5% (Gráfica 83). De acuerdo al número de empleados en el lugar de trabajo, se observó que tanto para ellas como para ellos, la tendencia predominante era de menos de 5 empleados (Gráfica 84).

En su domicilio

Dentro de este rubro, la participación femenina y masculina presenta algunas diferencias. Mientras las mujeres tuvieron en los servicios su principal actividad, los hombres la encontraron en la construcción (Gráfica 85). En cuanto al número de empleados en el lugar de trabajo, se encontró que la cantidad de empleados osciló entre 1 y 5.

Con referencia a la posición en el trabajo, ambos sexos mostraron ciertas similitudes; los trabajadores por su cuenta fueron el grupo de mayor participación, 47.1% para las mujeres y 46.9% en el caso de los hombres; en segundo orden de importancia se localizaron a las asalariadas con 37.8% y para los asalariados 32.8% (Gráfica 86).

Gráfica 85

Distribución de la población ocupada femenina y masculina que trabaja en su domicilio, según rama de actividad, 1995

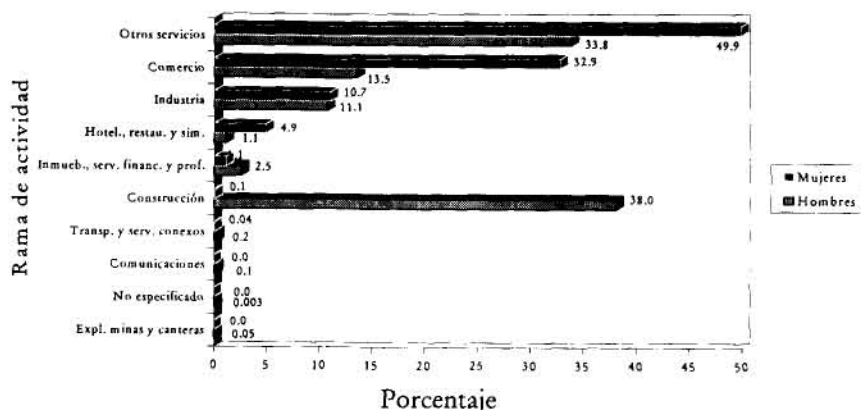

Fuente: Elaboración y cálculos propios con base en la *Encuesta Nacional de Empleo*, 1995.

Gráfica 86

Distribución de la población ocupada femenina y masculina que trabaja en su domicilio, según posición en el trabajo, 1995

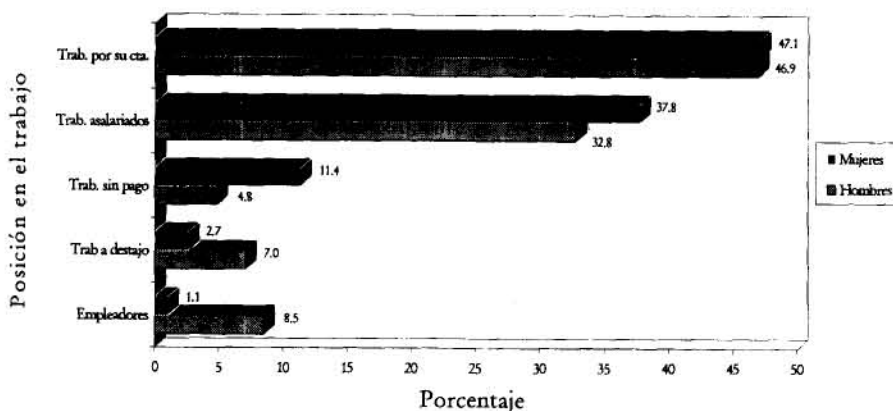

Fuente: Cálculos propios con base en la *Encuesta Nacional de Empleo*, 1995.

Gráfica 87

Distribución de la población ocupada femenina y masculina que trabaja en su domicilio, según número de empleados en el lugar donde trabaja, 1995

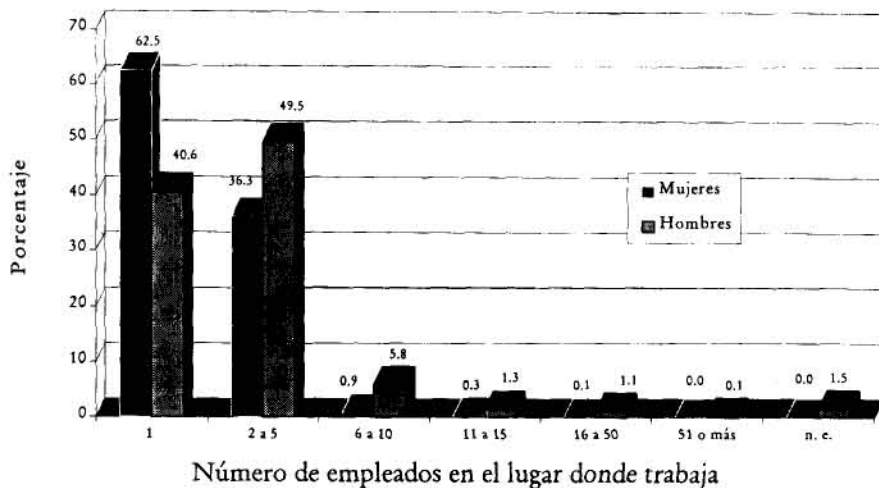

Fuente: Cálculos propios con base en la *Encuesta Nacional de Empleo*, 1995.

Puesto semifijo o Tianguis

Este desagregado representa apenas el 2.8% del total de población ocupada sin local. Del conjunto de personas ocupadas en puesto semifijo o tianguis, 170,359 fueron mujeres y 244,827 hombres (Cuadro 159); con respecto a la participación por rama de actividad, el comercio fue la actividad que registró una mayor proporción de individuos ocupados, 74.7% para el caso de los hombres y 64.6% en las mujeres; en hoteles, restaurantes y similares se observó un fenómeno semejante, la población femenina participó con 33.5% y la masculina con 21.2% (Gráfica 88).

En la Gráfica 89 se muestra cómo los trabajadores por su cuenta fue el grupo donde se ubicó la mayoría de la población que trabaja en tianguis o puesto semifijo; cerca del 50% de hombres y mujeres se encontraban en esta posición dentro del trabajo. Asimismo, se observa que el 38.3% de las mujeres trabajaron sin pago y el 25.3% de hombres se emplearon como asalariados. Con relación al número de empleados en el lugar de trabajo, el 61.5% de las mujeres y el 69.3% de los hombres se localizaron en los lugares donde laboraban de 2 a 5 personas.

Gráfica 88

Distribución de la población ocupada femenina y masculina que trabaja en puesto o tianguis, según rama de actividad, 1995

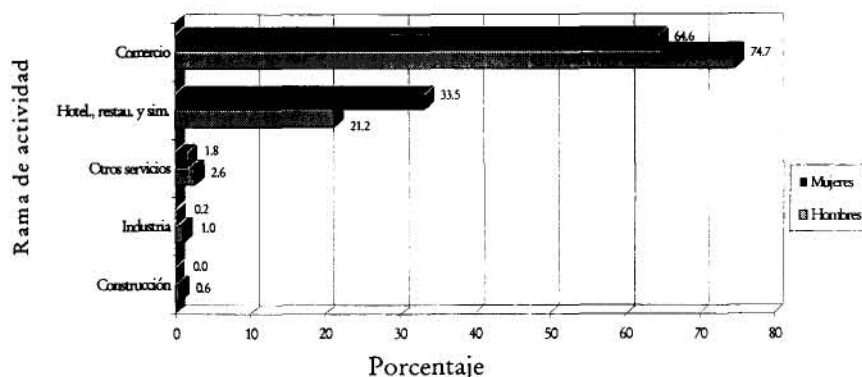

Fuente: Cálculos propios con base en la Encuesta Nacional de Empleo, 1995.

Gráfica 89

Distribución de la población ocupada femenina y masculina que trabaja en puesto o tianguis, según posición en el trabajo, 1995

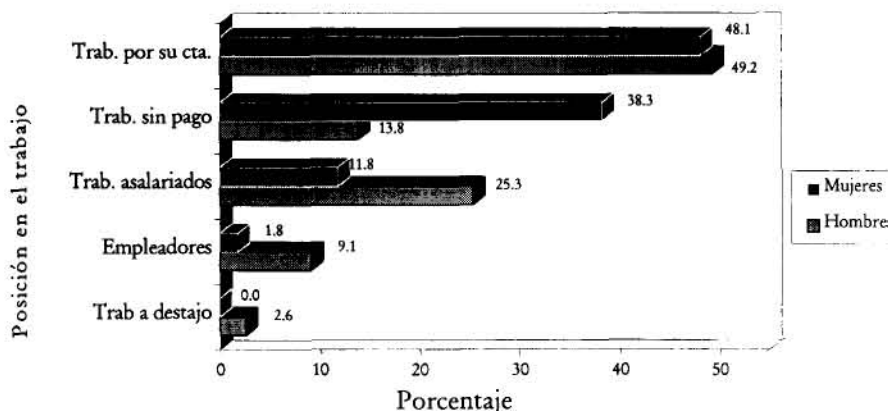

Fuente: Cálculos propios con base en la Encuesta Nacional de Empleo, 1995.

Gráfica 90

Distribución de la población ocupada femenina y masculina que trabaja en puesto o tianguis, según número de empleados en el lugar donde trabaja, 1995

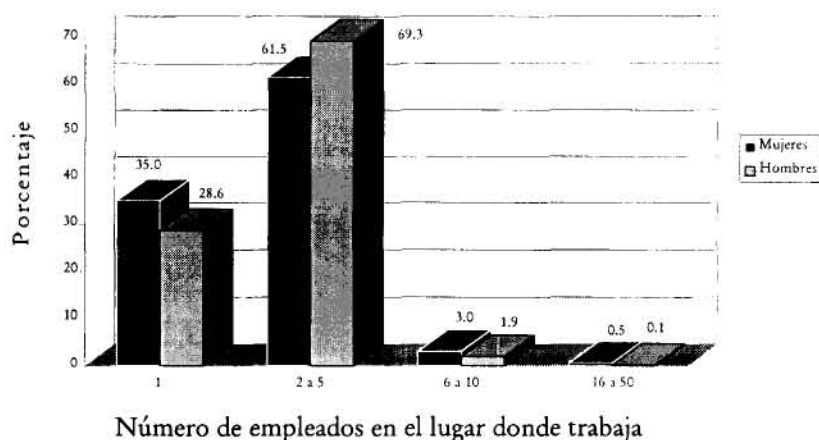

Fuente: Cálculos propios con base en la Encuesta Nacional de Empleo, 1995.

Otros

Gráfica 91

Distribución de la población ocupada femenina y masculina que trabaja sin local (no especificado), por rama de actividad, 1995

La cuarta parte de las mujeres que trabajan sin local y más de la mitad de los hombres se encuentran en esta categoría. Se ubican predominantemente en actividades agropecuarias, son trabajadoras familiares sin pago en un 77.8%. El 46.9% de los hombres laboran por su cuenta; el número de personas con las cuales trabajan no pasa de 5 para casi el 100%. (Gráficas 91, 92 y 93).

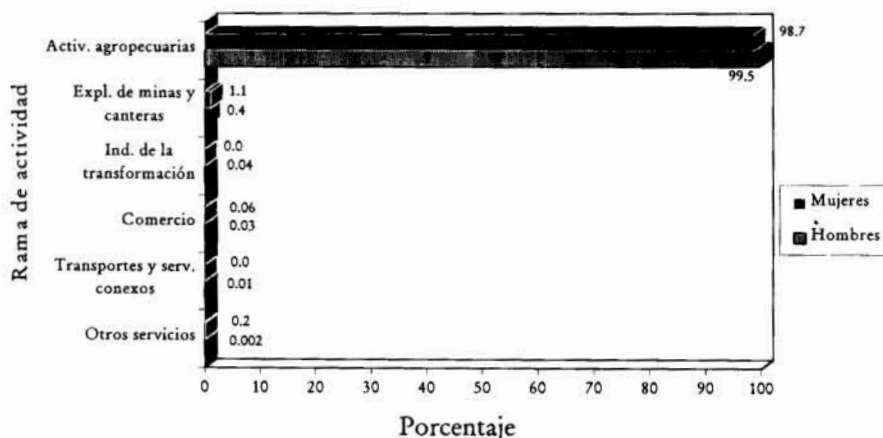

Fuente: Elaboración y cálculos propios con base en la Encuesta Nacional de Empleo, 1995.

Gráfica 92

Distribución de la población ocupada femenina y masculina que trabaja sin local (no especificado) por posición en el trabajo, 1995

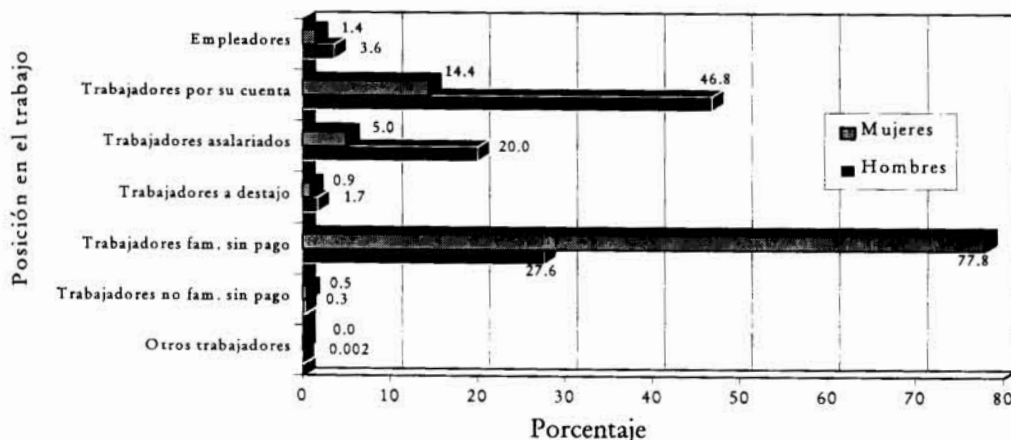

Fuente: Elaboración y cálculos propios con base en la Encuesta Nacional de Empleo, 1995.

Gráfica 93

Distribución de la población ocupada femenina y masculina que trabaja sin local (no especificado), por número de empleados, 1995

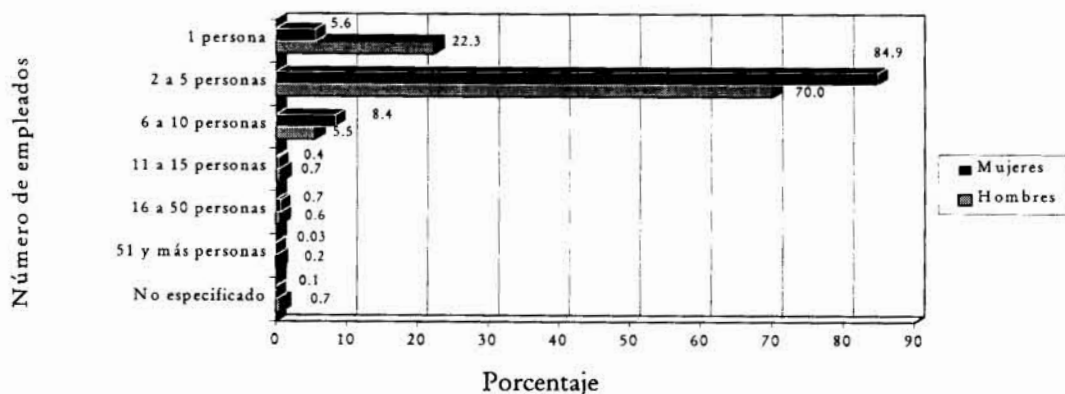

Fuente: Elaboración y cálculos propios con base en la Encuesta Nacional de Empleo, 1995.

Con local

La tasa de crecimiento en este tipo de local, durante el periodo 1993-1995, tiene un comportamiento ascendente, de apenas 2.3% debido, entre otras causas, a la importancia que el sector informal va adquiriendo a lo largo del periodo de análisis, pero sobretodo a que estas actividades se desarrollan cada vez más fuera de los establecimientos.

El porcentaje de mujeres ocupadas con local en 1993 era de 61.8%, para 1995 disminuyó a 59.2%; el fenómeno contrario ocurre con los hombres al registrar un ascenso de 52.2% a 55.1% en el mismo periodo (Cuadro 160). Las actividades fundamentales para las mujeres que se ocuparon durante 1993 y 1995, por orden de importancia fueron: el comercio, servicios e industria. La posición en el trabajo para ellas y ellos es predominantemente asalariada. En 1995, se observa que la mayor parte de los centros de trabajo de este tipo emplean más de 51 personas.

Cuadro 162

Distribución porcentual de la población ocupada femenina y masculina que trabaja con local,* según rama de actividad, posición en el trabajo y número de empleados en el lugar donde trabaja, 1993 y 1995

	Mujeres			Hombres		
	1993	1995	% crec.	1993	1995	% crec.
Rama de actividad	100.0	100.0		100.0	100.0	
Actividades agropecuarias**	0.4	2.0	374.0	3.5	8.1	132.8
Extracc. petrol. crudo y gas natural	0.04	0.3	550.1	0.2	0.8	319.7
Explotación de minas y canteras	0.1	0.1	75.5	0.8	0.6	-24.3
Prod. alimenticios, bebidas y tabaco	4.0			5.7		
Ind. textil, excep. prendas de vestir	0.6			1.1		
Fabric. de prendas de vestir	3.9			1.3		
Inds. del cuero y calzado	0.9			1.6		
Inds. de la madera y del papel	1.5			3.9		
Inds. químicas, del hule, plástico, vidrio y cemento	2.3			4.2		
Refin. de petróleo y derivados y petroquímica básica	0.1			0.4		
Industrias metálicas básicas	0.1			0.5		
Otras industrias de transformación	4.2			6.7		
Total (industria de la transformación)	17.7	18.8	6.6	25.4	24.8	-2.3
Construcción	0.9	0.7	-22.5	4.6	3.9	-14.3
Electricidad	0.2	0.2	-4.3	0.7	0.5	-27.8
Comercio mayorista	3.2			4.1		
Comercio minorista	28.5			17.1		
Total (comercio)	31.6	28.0	-11.4	21.3	17.5	-17.8
Hoteles y sim. y servi. de prep. y venta de alim. y beb. en establec.	6.6			3.8		
Preparación y venta de alimentos y bebidas en la vía púb. y a domicilio	1.5			0.8		
Total (hoteles, restaurantes y sim.)	8.1	8.4	4.0	4.6	4.6	1.6
Transportes y servicios conexos	1.3	1.3	-0.3	9.3	9.7	4.8
Comunicaciones	0.6	0.6	10.7	1.0	0.6	-37.5
Alquiler de inmuebles, serv. financ. y profnales.	6.4	5.8	-8.5	4.9	4.8	-3.2
Servicios médicos, de educ. y esparc.	22.1			9.0		
Servicios de reparación	0.5			6.1		
Servicios diversos	3.4			1.4		
Total (otros servicios)	25.9	27.5	6.1	16.5	16.0	-2.7
Admón. púb. y defensa	6.7	5.9	-13.1	7.3	7.1	-2.5
Trabajador en EUA**	0.0	0.2	100.0	0.0	0.7	100.0
No especificado	0.001	0.02	1611.7	0.01	0.1	718.7
Posición en el trabajo	100.0	100.0		100.0	100.0	
Empleadores	1.9	1.6	-17.7	5.9	6.0	1.8
Trabajadores por su cuenta	11.0	9.7	-11.9	11.6	9.7	-16.2
Trabajadores asalariados	69.9	73.4	5.0	68.1	69.8	2.5
Trabajadores a destajo	4.7	4.8	3.5	10.2	10.7	5.2
Trabajadores sin pago	12.3	10.3	-16.0	4.0	3.7	-9.5
Otros trabajadores	0.1	0.1	-21.5	0.2	0.1	-52.4
Número de empleados en el lugar donde trabaja		100.0			100.0	
1 persona		5.8			6.1	
2 a 5 personas		26.7			26.3	
6 a 10 personas		5.5			7.4	
11 a 15 personas		3.1			3.8	
16 a 50 personas		8.2			11.0	
51 y más		50.1			44.0	
No especificado		0.6			1.4	

Fuente: Cálculos propios con base en la *Encuesta Nacional de Empleo*, 1993 y 1995.

* En 1995 las personas que trabajaban en vehículos se consideraron sin local, no así en 1993 fecha en la cual estaban junto con los locales pequeños. Con fines comparativos nosotros sumamos los locales pequeños y los vehículos en 1995.

** La diferencia en este rubro probablemente se debe al cambio de criterio de 1993 a 1995 con respecto al tipo de local de las personas que trabajan en estas actividades.

Pequeños y vehículos 1993

Las mujeres que laboraban en locales pequeños y vehículos eran el 26.5% y trabajaban fundamentalmente en el comercio, los servicios y la industria. Los hombres representaban el 22.3% y se encontraban en las mismas ramas que las mujeres. La posición en el trabajo que tenía mayor presencia dentro de esta situación (trabajo en locales pequeños y vehículos), tanto para mujeres como para hombres era la de asalariados, con 39.5% y 39.7%, respectivamente; en el caso de mujeres se observa que las trabajadoras sin pago y trabajadoras por su cuenta, continuaron representando una proporción importante dentro de este rubro; para los hombres el trabajo por su cuenta y a destajo constituyeron las posiciones de trabajo con mayor participación, después de los asalariados.

1995

Las mujeres y hombres que trabajaron en este tipo de locales registraron un descenso en su estructura porcentual con respecto a 1993; la construcción y comercio presentaron una sensible disminución, aunque el caso extremo se registró en las actividades agropecuarias donde la participación llegó a cero. En cuanto a la posición en el trabajo se observa una disminución de las trabajadoras sin pago y un aumento de las asalariadas, y a destajo. El número de empleados predominante es de menos de cinco.

Cuadro 163

Distribución porcentual de la población ocupada femenina y masculina que trabaja en locales pequeños o vehículos, según rama de actividad, posición en el trabajo y número de empleados en el lugar donde trabaja, 1993 y 1995

	Mujeres			Hombres		
	1993	1995	% crec.	1993	1995	% crec.
Rama de actividad	100.0	100.0		100.0	100.0	
Actividades agropecuarias	0.8	0.0	-100.0	6.7	0.0	-100.0
Extracc. petrol. crudo y gas natural	0.0	0.0	0.0	0.0	0.03	100.0
Explotación de minas y canteras	0.0	0.0	0.0	0.02	0.0	-100.0
Prod. alimenticios, bebidas y tabaco	4.0			4.9		
Ind. textil, excep. prendas de vestir	0.2			0.3		
Fabric. de prendas de vestir	3.2			1.0		
Inds. del cuero y calzado	1.0			2.1		
Inds. de la madera y del papel	1.1			4.9		
Inds. químicas, del hule, plástico, vidrio y cemento	0.6			3.3		
Refin. de petróleo y derivados y petroquímica básica	0.0			0.001		
Industrias metálicas básicas	0.04			0.1		
Otras industrias de transformación	0.9			4.4		
Total (industria de la transformación)	11.2	12.0	7.6	21.0	20.8	-0.8
Construcción	0.1	0.004	-97.0	1.0	0.2	-81.0
Comercio mayorista	0.7			1.7		
Comercio minorista	56.5			30.3		
Total (comercio)	57.2	54.6	-4.6	31.9	30.4	-4.7
Hoteles y sim. y servi. de prep. y venta de alim. y beb. en establec.	10.4			4.4		
Preparación y venta de alimentos y bebidas en la vía púb. y a domicilio	3.5			1.9		
Total (hoteles, restaurantes y sim.)	13.9	16.1	15.6	6.3	8.1	28.5
Transportes y servicios conexos	0.4	0.9	159.6	12.2	15.7	29.2
Comunicaciones	0.2	0.1	-55.6	0.02	0.1	343.5
Alquiler de inmuebles, serv. financ. y profnales.	5.3	5.9	11.9	4.1	4.5	8.0
Servicios médicos, de educ. y esparc.	4.3			2.1		
Servicios de reparación	0.7			12.9		
Servicios diversos	6.0			1.7		
Total (otros servicios)	11.0	10.4	-5.2	16.7	20.2	20.3
Posición en el trabajo	100.0	100.0		100.0	100.0	
Empleadores	4.3	3.6	-17.8	11.7	11.9	1.0
Trabajadores por su cuenta	25.5	25.4	-0.3	27.1	25.7	-5.2
Trabajadores asalariados	39.5	42.2	7.0	39.4	39.7	0.8
Trabajadores a destajo	2.9	3.6	25.4	12.7	14.7	15.5
Trabajadores sin pago	27.7	25.1	-9.5	8.9	8.1	-8.4
Otros trabajadores	0.2	0.2	-13.9	0.2	0.002	-99.0
Número de empleados en el lugar donde trabaja	100.0			100.0		
1 persona		15.1			16.2	
2 a 5 personas		67.0			64.1	
6 a 10 personas		11.4			11.9	
11 a 15 personas		3.8			4.7	
16 a 50 personas		1.5			1.7	
51 y más		0.2			0.2	
No especificado		0.9			1.2	

Fuente: Cálculos propios con base en la *Encuesta Nacional de Empleo*, 1993 y 1995.

Medianos y grandes 1993

El 35.3% de las mujeres trabajaba en locales medianos y grandes y las ramas de actividad donde se ubicaban eran las de servicios, industria y comercio, además de administración pública y defensa. Cabe señalar que del 37.1% que se ocupó en los servicios el 35.4% se encontraba en servicios médicos, de educación y esparcimiento. Los hombres representaban el 29.9% y se ubicaban en la industria, los servicios y el comercio. La posición en el trabajo para la mayoría de mujeres y hombres era de asalariados. (Cuadro 164).

1995

Las mujeres que laboraban en locales medianos y grandes incrementan su participación en las actividades agropecuarias y la disminuyen principalmente en la construcción. Los hombres presentan una tendencia similar aunque el crecimiento en las actividades agropecuarias es más grande y la disminución principal es en las comunicaciones. Los porcentajes que presenta la posición en el trabajo es similar a 1993, tanto en el caso de las mujeres como de los hombres, aunque en el caso de estos últimos hay un ligero descenso en los asalariados. Por último, el número de empleados del lugar donde trabaja, es de 51 y más personas y de 16 a 50 personas (Cuadro 164).

Conclusiones

Los datos estadísticos de la población ocupada por tipo de local nos permiten tener un primer panorama de las transformaciones que la estructura ocupa-

Cuadro 164

Distribución porcentual de la población ocupada femenina y masculina que trabaja en locales medianos y grandes, según rama de actividad, posición en el trabajo y número de empleados en el lugar donde trabaja, 1993 y 1995

	Mujeres			Hombres		
	1993	1995	% crec.	1993	1995	% crec.
Rama de actividad	100.0	100.0		100.0	100.0	
Actividades agropecuarias*	0.2	3.2	1805.3	1.1	12.7	1099.6
Extracc. petrol. crudo y gas natural	0.1	0.5	501.4	0.4	1.3	274.2
Explotación de minas y canteras	0.1	0.1	62.3	1.4	1.0	-31.0
Prod. alimenticios, bebidas y tabaco	3.9			6.2		
Ind. textil, excep. prendas de vestir	0.9			1.7		
Fabric. de prendas de vestir	4.4			1.5		
Inds. del cuero y calzado	0.8			1.1		
Inds. de la madera y del papel	1.8			3.2		
Inds. químicas, del hule, plástico, vidrio y cemento	3.7			4.9		
Refin. de petróleo y derivados y petroquímica básica	0.2			0.6		
Industrias metálicas básicas	0.2			0.9		
Otras industrias de transformación	6.7			8.4		
Total						
(industria de la transformación)	22.5	23.1	2.5	28.7	27.3	-4.7
Construcción	1.6	1.2	-23.9	7.3	6.1	-16.2
Electricidad	0.3	0.3	-11.5	1.3	0.8	-34.9
Comercio mayorista	5.0			6.0		
Comercio minorista	7.4			7.3		
Total (comercio)	12.5	11.8	-5.2	13.3	10.4	-21.9
Hoteles y sim. y servi. de prep. y venta de alim. y beb. en establec.	3.8			3.3		
Preparación y venta de alimentos y bebidas en la vía púb. y a domicilio	0.0			0.004		
Total						
(hoteles, restaurantes y sim.)	3.8	3.8	0.2	3.3	2.8	-16.1
Transportes y servicios conexos	2.0	1.5	-23.9	7.1	6.4	-9.3
Comunicaciones	0.8	0.9	17.3	1.8	1.0	-46.0
Alquiler de inmuebles, serv. financ. y profnales.	7.2	5.8	-19.3	5.5	5.0	-9.5
Servicios médicos, de educ. y esparc.	35.4			14.1		
Servicios de reparación	0.3			1.0		
Servicios diversos	1.4			1.1		
Total (otros servicios)	37.1	38.1	2.7	16.2	13.9	-14.6
Admón. púb. y defensa	11.8	9.5	-19.6	12.7	11.2	-12.1
Trabajador en EUA	0.0	0.0	0.0	0.0	0.002	100.0
No especificado	0.002	0.03	1483.4	0.03	0.2	608.6
Posición en el trabajo	100.0	100.0		100.0	100.0	
Empleadores	0.2	0.4	152.4	1.6	2.8	77.3
Trabajadores por su cuenta	0.2	0.1	-65.7	0.05	0.8	1497.3
Trabajadores asalariados	92.8	92.6	-0.2	89.6	86.7	-3.2
Trabajadores a destajo	6.0	5.6	-6.9	8.3	8.5	2.5
Trabajadores sin pago	0.8	1.3	69.5	0.4	1.2	173.4
Otros trabajadores	0.0	0.003	100.0	0.1	0.1	-8.5
Número de empleados en el lugar donde trabaja	100.0			100.0		
1 persona		0.03			0.4	
2 a 5 personas		2.0			5.1	
6 a 10 personas		1.9			4.8	
11 a 15 personas		2.6			3.3	
16 a 50 personas		12.3			16.2	
51 y más		80.9			68.9	
No especificado		0.3			1.3	

Fuente: Cálculos propios con base en la *Encuesta Nacional de Empleo*, 1993 y 1995.

* La diferencia en este rubro probablemente se debe al cambio de criterio de 1993 a 1995, con respecto al tipo de local de las personas que trabajan en estas actividades.

cional experimentó durante el periodo 1993-1995, como parte de un proceso global, donde las actividades, el lugar y la posición en el trabajo han sufrido importantes cambios. Modifica-

ciones que se expresan, de alguna manera, en la mayor importancia que adquieren el sector servicios, comercio y actividades informales como captadoras de mano de obra.

Tipo de propiedad del establecimiento

La *Encuesta Nacional de Empleo* presentó por primera vez esta característica en el año de 1995, y considerando solamente la rama de

actividad económica. Podemos observar que la mayor parte de la población ocupada trabaja en establecimientos privados, pero es más el porcentaje de hombres (89.6%) que de

mujeres 84.3% (Cuadro 165), por consiguiente, ellas laboran en mayor proporción dentro de los establecimientos estatales, 15.1% y ellos 9.2%.

Cuadro 165

Distribución de la población ocupada femenina y masculina según tipo de propiedad del establecimiento por rama de actividad, 1995

	Población ocupada		Tipo de propiedad			
	Mujeres	Hombres	Estatal		Cooperativa	
			Mujeres	Hombres	Mujeres	Hombres
Total	10,854,312	23,026,756	1,644,211	2,127,714	41,987	147,059
	100.0	100.0	15.1	9.2	0.4	0.6
Rama de actividad	100.0	100.0	100.0	100.0	100.0	100.0
Actividades agropecuarias	11.1	31.1	0.0	0.5	2.3	31.5
Actividades extractivas	0.3	0.9	1.0	4.5	0.0	0.0
Industria de la transformación	14.1	15.4	0.4	2.5	23.1	18.6
Electricidad	0.1	0.3	0.7	3.2	0.0	0.0
Construcción	0.5	7.7	0.8	4.9	0.0	0.0
Comercio	28.3	13.8	1.1	1.6	10.0	0.9
Hoteles, restaurantes y similares	7.6	3.2	0.0	0.0	2.2	0.0
Transportes y comunicaciones	1.2	5.8	1.6	4.4	4.8	15.1
Servicios profesionales*	3.8	3.0	0.9	1.6	45.4	30.1
Otros servicios	29.5	14.3	70.6	34.6	12.2	4.0
Admón. pública y defensa	3.5	3.9	22.9	42.2	0.0	0.0
Trabajadores en Estados Unidos	0.1	0.5	0.0	0.0	0.0	0.0
No especificado	0.0	0.1	0.0	0.0	0.0	0.0

Tipo de propiedad

	Privada		No especificado	
	Mujeres	Hombres	Mujeres	Hombres
Total	9,148,843	20,622,535	19,271	129,448
	84.3	89.6	0.2	0.6
Rama de actividad	100.0	100.0	100.0	100.0
Actividades agropecuarias	13.2	34.5	0.0	0.6
Actividades extractivas	0.2	0.6	0.0	0.0
Industria de la transformación	16.5	16.8	0.0	1.1
Electricidad	0.0	0.0	0.0	0.0
Construcción	0.4	8.1	0.0	2.3
Comercio	33.3	15.2	0.0	1.8
Hoteles, restaurantes y similares	9.0	3.5	0.0	0.0
Transportes y comunicaciones	1.1	5.9	0.0	0.0
Servicios profesionales*	4.1	3.0	0.0	0.0
Otros servicios	22.2	12.3	0.0	0.0
Admón. pública y defensa	0.0	0.0	0.0	0.0
Trabajador en EUA	0.0	0.0	79.3	85.0
No especificado	0.0	0.1	20.7	9.1

Fuente: Cálculos propios con datos de la *Encuesta Nacional de Empleo*, 1995.

* Incluye alquiler de inmuebles, servicios financieros y profesionales.

Gráfica 94

Índice de feminidad de la población ocupada según tipo de propiedad del establecimiento donde trabaja, 1995

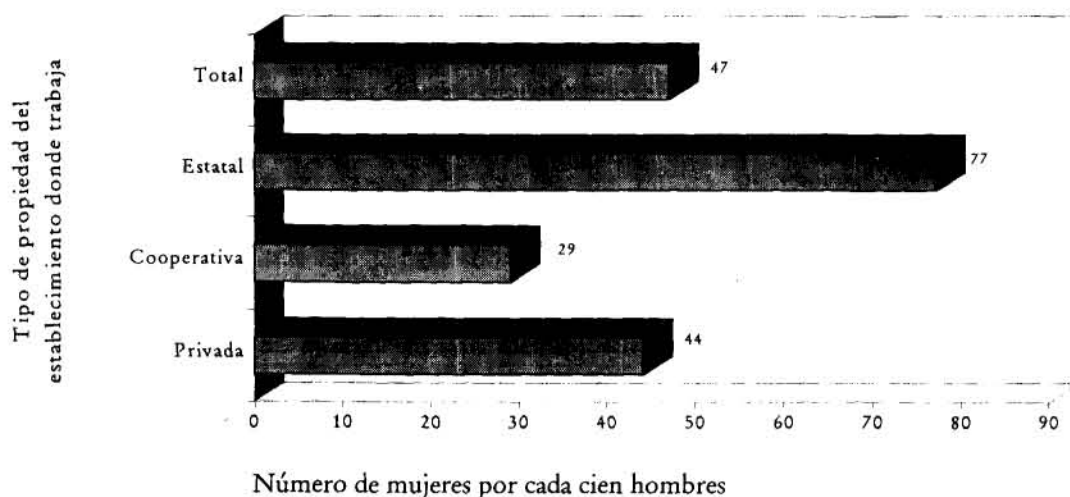

Fuente: Cálculos propios con base en datos de la *Encuesta Nacional de Empleo*, 1995.

Estatatal

La población ocupada que trabaja en establecimientos de propiedad estatal se encuentra ubicada en los otros servicios y en la administración pública y defensa. Sin embargo, hay diferencias importantes por sexo, ya que el 70.6% de las mujeres está en la primera rama contra sólo el 34.6% de los hombres. En la administración pública y defensa se ubica al 42.2% de ellos y sólo al 22.9% de ellas.

Cooperativa

La población ocupada que labora en cooperativas es únicamente el 0.4% de las mujeres y el 0.6% de los hombres y se concentran básicamente, en el caso de ellas, en la rama de alquiler de inmuebles y servicios financieros y profesionales (45.4%), en la industria de la transformación (23.1%), en los otros servicios (12.2%), y en el comercio (10%). Para los hombres, están en las primeras dos junto con las actividades agropecuarias y los transportes y comunicaciones.

Privada

Las mujeres que trabajan en locales privados se encuentran en mayor porcentaje en el comercio (33.3%), continúan las que están en los otros servicios (22.2%), y posteriormente en la industria de la transformación (16.5%). Los hombres se encuentran en mayor proporción en las actividades agropecuarias (34.5%), seguidas de la industria de la transformación (16.8%), del comercio (15.2%), y los otros servicios (12.3%).

Conclusiones

El tipo de propiedad predominante en los establecimientos donde se desarrollan las actividades económicas es privada, y hay diferencias importantes en las ramas donde se ubican hombres y mujeres, tanto en la estatal como cooperativa y privada.

Forma de pago

Este indicador refiere la forma como los trabajadores obtienen sus ingresos. Se presentó para toda la población ocupada en la ENE de 1995, ya que en otros años se publicó sólo para los sujetos agropecuarios. Para este caso también la información está por rama de actividad

(véase Cuadro 166), y se presenta por grupos de ocupación pero sólo para los que trabajaron más de 48 horas.

En el caso de las mujeres ocupadas, el 52.8% percibe sueldo fijo, el 8.6% ingreso variable, el 20.4% recibe ingresos por ganancias, el 0.1%

consume lo que la familia produce y el 18.1% no recibe ingresos. En el caso de los hombres ocupados, el 46.2% recibe sueldo fijo, el 17.2% ingresos variables, el 25.7% ganancias, el 0.1% consume lo que la familia produce y el 10.6% no recibe ingresos.

Cuadro 166

Distribución de la población ocupada* femenina y masculina según forma de pago, por rama de actividad y grupos de ocupación,** 1995

	Forma de pago							
	Población ocupada		Sueldo fijo		Ingreso variable		Ganancias	
	Mujeres	Hombres	Mujeres	Hombres	Mujeres	Hombres	Mujeres	Hombres
Total	10,758,403	22,820,011	5,680,390	10,553,465	922,001	3,931,945	2,190,459	5,864,807
	100.0	100.0	52.8	46.2	8.6	17.2	20.4	25.7
Rama de actividad	100.0	100.0	100.0	100.0	100.0	100.0	100.0	100.0
Actividades agropecuarias	11.0	31.2	1.9	13.5	11.3	37.5	5.4	41.3
Actividades extractivas	0.3	0.9	0.4	1.7	0.0	0.1	0.0	0.2
Industria de la transformación	14.1	15.4	17.7	24.4	18.1	8.8	9.8	8.2
Electricidad	0.1	0.3	0.2	0.6	0.0	0.0	0.0	0.0
Construcción	0.5	7.6	0.8	9.8	0.4	9.8	0.0	4.9
Comercio	28.4	13.9	13.0	11.6	23.0	8.9	61.7	21.2
Hoteles, restaurantes y similares	7.5	3.2	6.4	4.1	4.1	0.8	11.9	3.4
Transportes y comunicaciones	1.2	5.8	2.0	4.1	0.4	15.1	0.1	4.7
Servicios profesionales	3.8	3.0	6.1	4.3	2.5	2.1	1.4	2.5
Otros servicios	29.5	14.3	44.6	16.6	40.0	16.4	9.6	13.5
Admón. pública y defensa	3.5	3.9	6.6	8.4	0.1	0.2	0.0	0.0
Trabajador en EUA	0.1	0.5	0.2	0.7	0.1	0.4	0.1	0.1
No especificado	0.0	0.1	0.0	0.1	0.0	0.1	0.0	0.0
Total trabajan más de 48 hrs.	1,844,485	6,917,360	948,819	3,217,787	79,442	1,199,071	563,214	2,069,730
	100.0	100.0	51.4	46.5	4.3	17.3	30.5	29.9
Grupos de ocupación	100.0	100.0	100.0	100.0	100.0	100.0	100.0	100.0
Profesionistas, técnicos, pers. esp. y maestros	3.8	4.3	6.1	6.3	1.8	1.0	1.4	4.0
Trabajadores del arte	0.2	0.3	0.3	0.3	0.0	0.4	0.0	0.4
Funcionarios y administradores	1.0	3.9	1.4	4.3	0.0	0.1	0.9	6.2
Oficinistas	10.5	4.4	19.5	8.5	2.0	2.0	0.1	0.5
Comerciantes y vendedores	43.9	16.9	21.7	11.2	33.4	13.4	76.5	28.4
Empleados en serv. y trab. domésticos	22.7	5.2	31.6	7.3	31.4	3.9	12.3	3.2
Operadores de transportes	0.0	10.2	0.0	7.7	0.0	26.4	0.0	6.3
Protección y vigilancia	0.5	5.1	0.9	10.7	0.0	0.5	0.0	0.0
Trab. directos agrop. e ind. en la prod.	17.4	49.6	18.5	43.5	31.4	52.3	8.7	51.1
No especificado	0.0	0.1	0.0	0.1	0.0	0.0	0.0	0.0

Fuente: Cálculos propios con datos de la Encuesta Nacional de Empleo, 1995.

* Se excluye a los iniciadores de un próximo trabajo.

** Para los grupos de ocupación se refiere sólo a los que trabajaron más de 48 horas.

Sueldo fijo

Las mujeres que perciben un sueldo fijo se concentran en la rama de otros servicios, la industria de transformación y el comercio (en ese orden de importancia). Los hombres se encuentran primero en la industria de transformación, luego en otros servicios y después en las actividades agropecuarias. Las ocupaciones de las mujeres que trabajaron más de 48 horas eran principalmente de empleadas en servicios y trabajadoras domésticas, comerciantes y vendedoras, oficinistas y trabajadoras agropecuarias e industriales. Los

hombres se desempeñaron principalmente como trabajadores agropecuarios e industriales, comerciantes y vendedores y operadores de transporte.

Ingreso variable

Las mujeres que obtenían este tipo de ingreso se encontraban en otros servicios, en el comercio y en la industria de la transformación (concentrándose en este orden de importancia); los hombres en las actividades agropecuarias, otros servicios y transportes y comunicaciones, respectivamente. Las ocupaciones de las mujeres que laboraban más de 48 horas eran de comer-

ciantes y vendedoras, empleadas en servicios y trabajadoras domésticas y de trabajadoras agropecuarias e industriales. Las de los hombres eran de trabajadores agropecuarios e industriales, operadores de transportes y comerciantes y vendedores.

Ganancias

La rama donde se concentran las mujeres que reciben ingresos por ganancias es la de comercio y, posteriormente, está la de hoteles, restaurantes y similares. La rama donde se encuentra un mayor porcentaje de hombres es la de actividades agropecuarias, luego está la de

Continuación cuadro 166

	Forma de pago					
	La familia consume de lo que produce		No recibe ingresos		No especificado	
	Mujeres	Hombres	Mujeres	Hombres	Mujeres	Hombres
Total	10,583	11,450	1,948,457	2,413,886	6,513	44,458
	0.1	0.1	18.1	10.6	0.1	0.2
Rama de actividad	100.0	100.0	100.0	100.0	100.0	100.0
Actividades agropecuarias	32.9	97.2	43.4	73.1	0.0	45.6
Actividades extractivas	0.0	0.0	0.6	0.4	0.0	0.0
Industria de la transformación	17.5	0.0	6.6	4.3	0.0	0.0
Electricidad	0.0	0.0	0.0	0.0	0.0	0.0
Construcción	0.0	0.0	0.0	0.8	0.0	0.0
Comercio	46.4	2.2	38.5	14.7	0.0	0.0
Hoteles, restaurantes y similares	0.0	0.7	7.6	2.6	14.8	0.0
Transportes y comunicaciones	0.0	0.0	0.1	0.8	0.0	0.7
Servicios profesionales	0.0	0.0	0.4	0.3	0.0	0.0
Otros servicios	3.3	0.0	2.8	2.8	41.9	0.0
Admón. pública y defensa	0.0	0.0	0.1	0.1	0.0	2.9
Trabajador en EUA	0.0	0.0	0.0	0.0	0.0	36.6
No especificado	0.0	0.0	0.0	0.0	43.3	14.3
Total trabajan más de 48 hrs.	528	0.0	251,517	430,474	965	298
	0.0	0.0	13.6	6.2	0.1	0.0
Grupos de ocupación	100.0	0.0	100.0	100.0	100.0	100.0
Profesionistas, técnicos, pers. esp. y maestros	0.0	0.0	1.0	0.6	0.0	0.0
Trabajadores del arte	0.0	0.0	0.4	0.0	0.0	0.0
Funcionarios y administradores	0.0	0.0	0.2	0.3	0.0	0.0
Oficinistas	0.0	0.0	2.3	0.0	0.0	0.0
Comerciantes y vendedores	100.0	0.0	58.0	13.7	0.0	0.0
Empleados en serv. y trab. domésticos	0.0	0.0	9.8	2.7	100.0	0.0
Operadores de transportes	0.0	0.0	0.0	1.5	0.0	100.0
Protección y vigilancia	0.0	0.0	0.0	0.3	0.0	0.0
Trab. directos agrop. e ind. en la prod.	0.0	0.0	28.4	81.0	0.0	0.0
No especificado	0.0	0.0	0.0	0.0	0.0	0.0

comercio y después la de otros servicios. Las ocupaciones de las mujeres con jornadas de más de 48 horas son las de comerciantes y vendedoras, y de empleadas en servicios y trabajadoras domésticas, las de los hombres son de trabajadores agropecuarios e industriales y de comerciantes y vendedores.

La familia consume de lo que produce

Las mujeres que tienen este tipo de ingresos se encuentran en un mayor porcentaje en el comercio, posteriormente en las actividades agropecuarias y luego en la industria de la transformación.

Los hombres se encontraban en las actividades agropecuarias. La ocupación de las mujeres que trabajan más de 48 horas era en su totalidad de comerciantes y vendedoras.

Gráfica 95

Índice de feminidad de la población ocupada por forma de pago, 1995

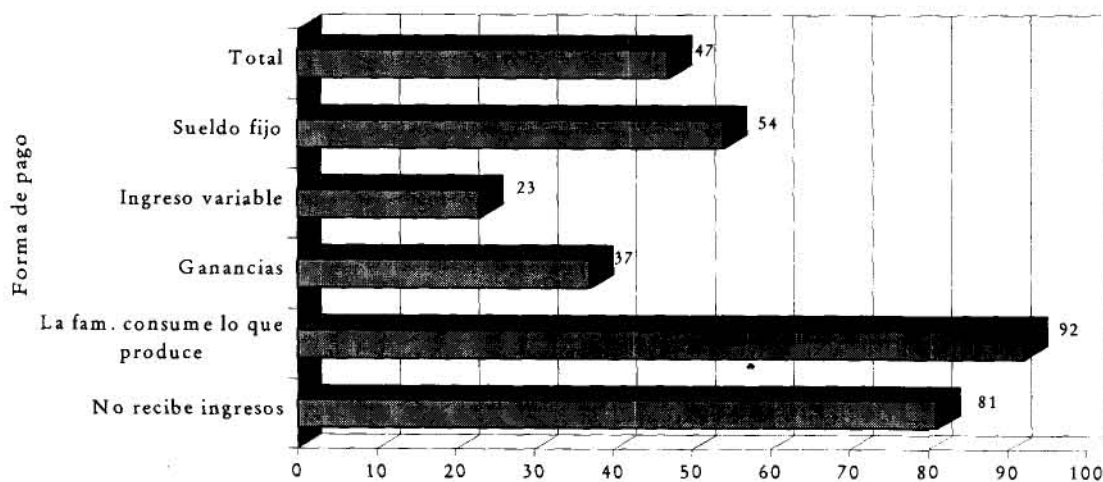

Número de mujeres por cada cien hombres

Fuente: Cálculos propios con base en datos de la Encuesta Nacional de Empleo, 1995.

No recibe ingresos

La mayoría de las mujeres y hombres que no percibían ingresos en 1995 se encontraba en las actividades agropecuarias y el comercio. Las ocupaciones de los que tenían jornadas más largas fueron de comerciantes y

vendedoras además de trabajadoras agropecuarias e industriales para el caso de las mujeres y para el de los hombres son las mismas ocupaciones pero con un orden de importancia inverso.

Conclusiones

La forma de pago es otro reflejo de las condiciones en las que laboró la población ocupada en 1995, y por lo que puede observarse las actividades agropecuarias son las que ofrecen las peores condiciones para trabajar.

Tipo de contrato de los asalariados

Este indicador (Cuadro 167) presenta la situación formal laboral en la que se encuentran los asalariados. A partir de la *Encuesta Nacional de Empleo* de 1995, se procesa esta información y se observa que los asalariados, hombres

y mujeres con contrato por tiempo indeterminado son el 91.5% y los que cuentan con contrato escrito por tiempo u obra terminada representan el 8.1%.

Los trabajadores y trabajadoras que han sido

contratados por contrato escrito representan el siguiente porcentaje: el 20.3% contaron con contratos por menos de 1 mes; el 36.2% de 2 a 6 meses; el 33.4% por más de 6 meses, y el 10.1% por tiempo no especificado.

Por tiempo indeterminado o base

La mayor parte de mujeres asalariadas con contrato por tiempo indefinido se encontraban trabajando en las siguientes ramas industriales: otros servicios, la industria de la transformación y el comercio (en ese orden de importancia). Los hombres se concentraron en la industria de la transformación, las actividades agropecuarias y otros servicios.

Con respecto al número de empleados en el lugar de trabajo tanto en el caso de las mujeres como en el de los hombres se distinguen principalmente los siguientes parámetros de 2 a 5 personas y de 51 o más.

Contrato escrito por tiempo u obra terminada: menos de un mes

Mujeres y hombres con contrato escrito por menos de un mes se encontraban laborando principalmente en la industria de la transfor-

mación y en otros servicios. Las mujeres participaron además en el comercio y los hombres en las actividades extractivas.

El número de empleados en el lugar de trabajo distinguía los siguientes parámetros por orden de importancia de 16 a 50 personas y de 51 personas y más.

Cuadro 167

Distribución de la población asalariada femenina y masculina según tipo de contrato con el cual está empleado, por rama de actividad y número de empleados en el lugar donde trabaja, 1995

	Población asalariada		Por tiempo indeterminado o base	
	Mujeres	Hombres	Mujeres	Hombres
Total	6,291,229	13,106,259	5,763,420	11,990,017
	100.0	100.0	91.6	91.5
Rama de actividad	100.0	100.0	100.0	100.0
Actividades agropecuarias	2.6	16.4	2.8	17.5
Actividades extractivas	0.4	1.4	0.4	1.2
Industria de la transformación	18.4	22.2	17.8	21.7
Electricidad	0.2	0.5	0.2	0.5
Construcción	0.8	9.5	0.7	9.3
Comercio	14.5	11.8	14.5	11.8
Hoteles, restaurantes y similares	6.3	3.5	6.5	3.4
Transportes y comunicaciones	1.9	7.6	1.9	7.8
Servicios profesionales*	5.8	3.9	5.5	3.8
Otros servicios	42.9	15.3	43.8	15.6
Admón. pública y defensa	6.0	6.9	5.8	6.5
Trabajadores en Estados Unidos	0.2	0.7	0.2	0.6
No especificado	0.1	0.2	0.0	0.1
Número de empleados en el lugar donde trabaja	100.0	100.0	100.0	100.0
1 persona	10.0	0.6	10.8	0.7
De 2 a 5 personas	21.2	30.3	22.5	32.5
De 6 a 15 personas	8.8	13.3	8.8	13.7
De 16 a 50 personas	8.3	10.8	7.9	10.4
De 51 personas y más	51.1	42.9	49.4	40.8
No especificado	0.6	2.1	0.5	1.9

Fuente: Cálculos propios con datos de la *Encuesta Nacional de Empleo*, 1995.

* Incluye alquiler de inmuebles, servicios financieros y profesionales.

De 2 a 6 meses

Este tipo de contrato se encontraba principalmente entre las mujeres asalariadas que trabajaban en otros servicios, la industria de la transformación y el comercio (en ese orden de importancia). Los hombres se concentraban en la industria de la transformación, la construcción, la administración pública, y defensa y otros servicios.

El número de empleados se concentra en el rango de 51 personas y más. Tal es el caso de los hombres cuya distribución varía de acuerdo a los siguientes parámetros: de 6 a 15 personas y de 16 a 50. Mientras que en el caso de las mujeres se concentran básicamente en el rango de 51 personas y más y 2 a 5 personas.

Más de 6 meses

Las mujeres con este tipo de contrato se ubicaban en las ramas de otros servicios, la industria de la transformación y el comercio (en ese orden de importancia). Los hombres en cambio se encontraban en la industria de la transformación, el comercio y la administración pública. El número de empleados en el lugar de trabajo, tanto en el caso de mujeres como de hombres se concentra en los rangos más altos (de 51 personas y más).

Tipo de contrato

Contrato escrito por tiempo u obra terminada

Menos de 1 mes		De 2 a 6 meses		Más de 6 meses		No especificado		Otro tipo de contrato		No especificado	
Mujeres	Hombres	Mujeres	Hombres	Mujeres	Hombres	Mujeres	Hombres	Mujeres	Hombres	Mujeres	Hombres
98.994	220.232	192.458	375.494	179,834	344,219	47,444	111,269	705	8,280	8,374	56,748
1.6	1.7	3.1	2.9	2.9	2.6	0.8	0.8	0.0	0.1	0.1	0.4
100.0	100.0	100.0	100.0	100.0	100.0	100.0	100.0	100.0	100.0	100.0	100.0
0.0	4.1	1.0	7.5	0.0	2.2	0.0	3.4	0.0	0.0	0.0	12.6
1.0	10.0	0.1	4.3	0.0	1.4	0.0	0.0	0.0	0.0	0.0	0.0
39.0	40.8	18.6	24.7	16.5	22.6	45.7	34.6	0.0	1.0	17.6	11.7
0.4	1.1	0.4	0.1	0.3	0.6	0.0	0.0	0.0	0.0	0.0	0.0
0.6	8.2	3.5	14.9	1.5	10.0	0.5	14.3	0.0	15.2	19.9	8.9
12.2	9.2	17.0	10.2	14.8	16.1	22.8	13.5	0.0	32.9	0.0	3.3
4.8	5.9	2.7	2.9	3.1	3.4	10.7	2.8	0.0	0.0	0.6	10.2
2.6	3.6	0.9	4.9	3.1	7.0	0.2	5.9	0.0	28.9	0.5	8.4
6.8	3.5	9.8	6.4	10.1	5.0	2.3	5.3	0.0	0.0	1.1	1.5
28.2	10.1	37.6	11.5	40.8	14.7	4.7	10.4	100.0	0.7	30.7	10.3
3.4	3.4	8.4	12.1	9.1	16.0	10.6	9.2	0.0	0.0	17.9	2.5
0.0	0.1	0.1	0.4	0.8	0.5	0.0	0.6	0.0	21.3	0.0	22.7
1.0	0.0	0.0	0.0	0.0	0.4	2.5	0.0	0.0	0.0	11.5	8.0
100.0	100.0	100.0	100.0	100.0	100.0	100.0	100.0	100.0	100.0	100.0	100.0
0.0	0.0	0.0	0.0	0.0	0.0	5.7	0.0	0.0	0.0	0.0	0.0
1.2	4.4	11.6	3.9	4.6	4.5	8.8	11.1	0.0	14.0	0.0	24.8
5.5	5.3	7.0	11.1	13.6	10.6	9.3	15.2	0.0	0.0	1.1	1.6
10.0	21.2	7.7	11.0	19.7	16.6	19.3	9.2	0.0	28.9	0.0	10.3
80.9	66.7	73.7	73.5	62.1	66.5	51.9	55.6	100.0	16.2	87.4	26.3
2.4	2.3	0.0	0.4	0.0	1.9	4.9	8.9	0.0	40.8	11.5	37.1

Gráfica 96

Índice de feminidad de la población asalariada por tipo de contrato, 1995

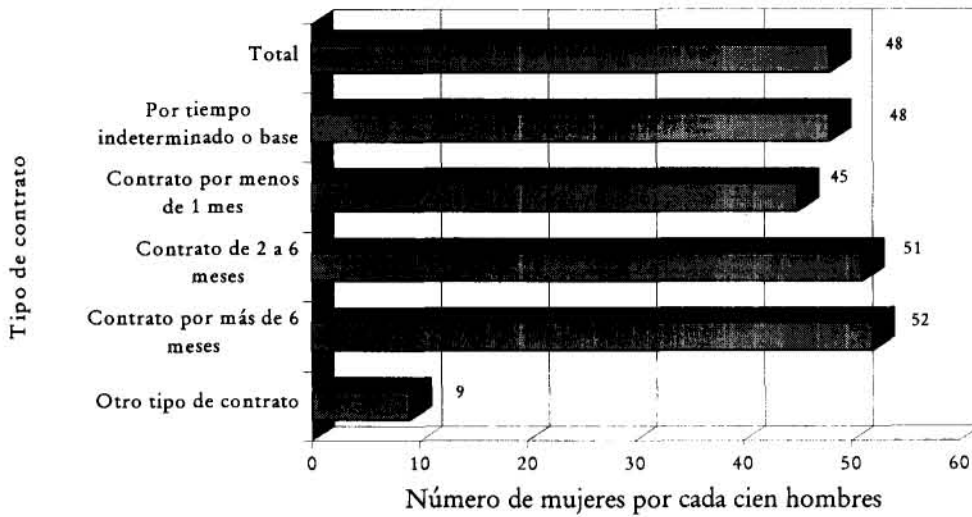

Fuente: Cálculos propios con base en datos de la *Encuesta Nacional de Empleo*, 1995.

No especificado

Este tipo de contrato se encuentra principalmente entre los asalariados de la industria de transformación. En el caso de las mujeres se destaca además su participación en el comercio, los hoteles, restaurantes y similares, la administración pública y la defensa; entre los hombres se destaca su participación en la construcción, el comercio y otros servicios. El número de empleados se concentra dentro de los rangos siguientes: para el caso de las mujeres, de 2 a 5, de 6 a 15 y de 51 personas y más, los hombres se distribuyen del siguiente modo: de 6 a 15 personas, de 16 a 50 personas y de 51 personas y más.

Otro tipo de contrato

Dentro de esta situación se encontraban las mujeres asalariadas de la rama de otros servicios. El número de empleados en establecimientos se concentró en el rango más alto de 51 personas y más. Los hombres

se encontraban en el comercio, transportes y comunicaciones, trabajadores en EUA y la construcción, con un número de empleados concentrado en los rangos más altos (51 personas y más) y el no especificado.

Conclusiones

El tipo de contrato con el que cuentan los asalariados (tanto mujeres como hombres) es una muestra de la estabilidad o inestabilidad respecto al trabajo y se puede observar que hacia 1995 la mayoría contaba con

"base" aunque esta no era una garantía de permanecer en su empleo. Salta a la vista la industria de la transformación que cuenta con los mayores porcentajes en los contratos por menos de un mes.

Nota

¹ Es importante aclarar que en los primeros dos años, la asignación del número de empleados en el lugar donde trabaja fue diferente a la de 1995, pues las personas que laboraban solas (o por su cuenta), pertenecían a la categoría "ninguna", los que trabajaban con otra persona más estaban en "1 persona". Para 1995 cambió el criterio

y la categoría de los que trabajaban solos se llamó "1 persona" y así consecutivamente. Debido a este cambio en la asignación de los grupos de número de empleados, sólo la primera categoría "1 persona" que presentamos en los cuadros comparativos es equiparable, el resto tendrá una persona de más en los dos primeros años.

Comentarios finales

Con la crisis de 1994 se profundizaron los problemas económicos y sociales de la población mexicana; el desempleo abierto creció como nunca antes y los ocupados vieron disminuido su deteriorado poder adquisitivo, lo cual quedó constatado en la información comparativa que presentamos en este libro, con base en la *Encuesta Nacional de Empleo* y en la *Encuesta Nacional de Educación, Capacitación y Empleo* de 1993 y 1995. Al comparar ambos años, vemos que casi la mitad de los desocupados tenía un mes o menos buscando trabajo, algunos por primera vez y otros por la pérdida de su empleo. Las personas que consiguieron o conservaron su empleo durante este periodo tienen en su mayoría un ingreso escaso y no cuentan con prestaciones sociales. Sólo la población ocupada que percibe menos de dos salarios mínimos aumentó significativamente, así como la que no tiene prestaciones.

Al analizar los grupos ocupacionales, vemos que fue en la economía informal donde se crearon puestos de trabajo. Por el lado gubernamental sólo crecieron los que laboran en protección y vigilancia, los funcionarios y administradores y, en menor medida, los maestros. En el caso masculino también hubo un crecimiento importante de los operadores de transporte.

Es importante anotar que existen diferencias por sexo. Las mujeres, que sólo representan la tercera parte de la población ocupada, tienen una situación económica, en términos generales, más precaria. Por ejemplo, un grupo que destaca por su elevado número (3,016,055 mujeres y 2,841,553 hombres) y constante crecimiento es el de vendedores en el rubro de dependientes y vendedores ambulantes, cuyas principales características muestran la precariedad de sus condiciones, sobre todo en el caso femenino:

- a) Baja escolaridad: el 71.5% de las vendedoras ambulantes mujeres y el 64.4% de los hombres no tiene instrucción o cuenta sólo con algún grado de primaria. Entre los vendedores y dependientes estos porcentajes fueron 59.6% y 40.5%, respectivamente.
- b) Nada o muy pocos ingresos: el 58.4% de las vendedoras y dependientes y el 27.3% de los vendedores y dependientes, no recibe ingresos o gana menos de un salario mínimo. En el caso de los ambulantes la situación es peor, el 70.8% de ellas y el 38.7% de ellos está en estas circunstancias, y a sus filas se integran cada vez más personas.
- c) La mayoría son trabajadores por su cuenta y sin pago: 69.4% de las vendedoras y dependientes y 89.9% de las ambulantes, así como el 43.1 y 90%, respectivamente, entre los hombres.
- d) Como consecuencia, muy pocos tienen prestaciones: sólo el 13.1% de las vendedoras (ya sea ambulantes o no) y el 24.7% de los vendedores cuenta con algún tipo de prestación.

Como podemos observar, los empleos que ofrece el mercado de trabajo en estos momentos no son nada estimulantes, y al parecer esta tendencia difícilmente cambiará en el corto o mediano plazos.

Por el lado de los puestos de trabajo que el gobierno ofrece, vemos que crecen con mayor celeridad los dirigidos a la protección y vigilancia. Si bien estas personas sólo representan 0.2% en el caso de las mujeres y el 2.4% de los hombres, tienen condiciones un poco más favorables: la mayoría son asalariados y cuentan con prestaciones y cursos de capacitación, tienen secundaria o primaria completa, su ingreso gira alrededor de uno a tres salarios mínimos (aunque vemos un crecimiento importante en el rango de menos de un salario mínimo), pero su jornada es larga (más de 40 horas y, en el caso de los hombres, más de 56 horas).

Debido a la jerarquización social creció también en estos dos años un grupo de privilegiados que sólo representa el 1.3% de las mujeres y el 2.5% de los hombres, es decir, el de funcionarios y administradores. Si bien éstos se encuentran con mejores condiciones, también vieron disminuidos sus privilegios. Estas personas han llegado a altos niveles de instrucción, la mayoría son asalariados (aunque muchos son empleadores) y tienen prestaciones, sus ingresos sobrepasan la media y, generalmente, trabajan un horario normal.

Finalmente, otro grupo que creció bastante, aunque sólo del lado masculino, debido a que depende básicamente de los particulares, es el de los operadores de transporte. Estos trabajadores se reparten entre el trabajo asalariado, a destajo y por cuenta propia, tienen primaria completa y secundaria y un porcentaje menor cuenta con mayor nivel de instrucción, sus ingresos no son de los más bajos pero sólo la cuarta parte supera los tres salarios mínimos, la mitad cuenta con prestaciones pero sus jornadas de trabajo son bastante largas y agotadoras.

Otra consecuencia que el actual modelo económico tiene sobre el mercado de trabajo femenino es el crecimiento de las trabajadoras familiares sin pago. Ellas se encuentran principalmente en el campo o en las microempresas comerciales, y pueden llegar a trabajar jornadas iguales a las de los trabajadores con pago, sus niveles de instrucción son bastante bajos, pero una cuarta parte tiene secundaria o más.

Podemos constatar con la información que presentamos cómo avanza la flexibilidad laboral. Entre la población masculina, el trabajo a destajo creció más que cualquier otro, y se ubica en los principales sectores económicos aunque es en el agropecuario donde aumentó significativamente y, en menor medida, en la administración pública. Estos trabajadores (agropecuarios, industriales, comerciantes y operadores de transporte) tienen ingresos, principalmente, en el rango de menos de dos salarios mínimos, y aunque el 30% gana de dos a cinco salarios mínimos, la mayoría no tiene prestaciones y su jornada es bastante larga, además de trabajar en locales de todo tipo y, principalmente, en las microempresas. Su condición, al no ser favorable, obliga a algunos a buscar otro empleo y, en poco más de la mitad de éstos, la búsqueda definitivamente es para cambiar de trabajo, quizá en algo menos variable.

En el caso femenino podemos ubicar la flexibilidad laboral en el trabajo a domicilio, el 26.1% de las mujeres ocupadas están en esta situación, y son básicamente, trabajadoras por su cuenta o asalariadas, realizan diversos servicios como los de educación y reparación, así como trabajo industrial y de comercio. Además, es importante aclarar una situación singular, las personas que laboran en su propia casa fueron consideradas por la ENE-95 como trabajadores sin local, debido a que en 1993 no fue publicado este tipo de trabajo, no podemos saber qué tanto creció, pero sí imaginarlo al menos en el caso femenino. En estos dos años la población que labora sin local disminuyó en general pero aumentó en el caso de las mujeres, y para 1995, el 64.3% trabajaba en su propia casa.

Otro grupo en situación desventajosa (23.6% mujeres y 16.9% hombres) es el que percibe menos de un salario mínimo, y nuevamente encontramos a las mujeres creciendo dentro de este rango mientras los hombres disminuyen. Además del bajo ingreso, la mayoría no cuenta con prestaciones, y debido a que sus jornadas son relativamente cortas (aunque aumentaron significativamente las de más de 48 horas) un porcentaje superior a la media, se encuentra buscando otro trabajo o ya tiene otro trabajo. Vemos también que son asalariadas y trabajadoras por su cuenta, se ubican en las principales ramas de actividad, haciendo labor de comerciante, vendedora, trabajadora doméstica e industrial.

Para finalizar, ante la evidencia descrita, sólo agregaremos que mientras no aumente el ingreso individual más miembros de familia tendrán que incorporarse al mercado de trabajo, ocasionando con ello una mayor presión aunada a la que de por sí trae la dinámica demográfica, y debido a la imposibilidad que tiene el actual modelo económico para generar empleos, se prevé un panorama bastante gris para el bienestar de la familia.

Glosario de términos

ACTIVIDADES ECONÓMICAS: Son las actividades cuyo propósito fundamental es producir bienes y/o servicios comercializables en el mercado y generar ingresos monetarios y/o en especie.

ACTIVIDADES NO ECONÓMICAS: Son aquellas actividades necesarias para el bienestar familiar o de la comunidad, que no tienen como destino el mercado de bienes y/o servicios.

CONDICIÓN DE ACTIVIDAD: Clasificación de la población de 12 años y más en activa o inactiva, de acuerdo con el desempeño o no de una actividad económica o con la búsqueda activa de ésta, en la semana de referencia.

CONDICIÓN DE BÚSQUEDA DE OTRO TRABAJO: Característica que define a los ocupados (excepto a los iniciadores de un próximo trabajo) que buscan otro empleo además del que ya tienen.

CONDICIÓN DE CAPACITACIÓN: Es la situación de las personas, según hayan tomado o no algún tipo de capacitación.

CONDICIÓN DE DISPONIBILIDAD: Clasificación de la población económicamente inactiva en disponible (desempleada encubierta) o no disponible, según su intención o no de participar en actividades económicas. Disponibles son las personas de 12 años y más que no buscan incorporarse a alguna actividad económica, porque consideran que no encontrarán trabajo pero en caso de que hubiera un trabajo disponible acorde a sus necesidades lo aceptarían. A estas personas se les conoce como "desocupados encubiertos" o "trabajadores desalentados".

CONDICIÓN DE INACTIVIDAD: Clasificación de la población económicamente inactiva según el motivo de la inactividad, distinguiéndose los siguientes grupos:

Estudiantes: Son aquellas personas que en la semana de referencia asistían a alguna institución de enseñanza con la finalidad de cursar algún tipo de estudios.

Quehaceres domésticos: Este grupo está formado por las personas de cualquier sexo que, en la semana de referencia, se dedicaron al cuidado de sus propios hogares.

Jubilados y/o pensionados: En este rubro se incluyen a las personas que en la semana de referencia estaban sin trabajo o fueron obligados a estarlo, porque han cumplido con el número de años necesarios para retirarse por "años de servicio" o por "vejez". También se consideran a aquellos que son pensionados por invalidez o por accidentes de trabajo.

Incapacitados: Son las personas que declararon no trabajar en la semana de referencia por estar incapacitados permanentemente, ya sea por padecer alguna enfermedad, por invalidez o por su edad avanzada.

Otros inactivos: Comprende a las personas que en la semana de referencia no trabajaron porque vivían en instituciones tales como: conventos, establecimientos penales y otros dedicados al cuidado de enfermos, ancianos, necesitados o menores. Incluye también a quienes percibieron ingresos por concepto de rentas, regalías, pago de dividendos, etcétera, además de los niños de 12 años y más que no asistieron a la escuela.

CONDICIÓN DE OCUPACIÓN: Distinción de la población económicamente activa en ocupada y desocupada activa o desempleada abierta, de acuerdo con el desempeño de un trabajo o búsqueda activa.

CURSO DE CAPACITACIÓN: Cursos impartidos en centros de capacitación públicos, privados y sociales como en las propias empresas; excluyéndose todos aquellos cursos que forman parte de los programas de estudio formales a nivel primaria, secundaria o prevocacional, preparatoria o su equivalente, profesional medio, educación superior y posgrado.

DISPONIBILIDAD DE UNA OCUPACIÓN SECUNDARIA: Condición de los ocupados (excepto a los iniciadores de un próximo trabajo) que cuentan con otra ocupación, además de la que declararon como principal en la semana de referencia.

DURACIÓN DE LA JORNADA DE TRABAJO: Número de horas que los ocupados (excepto los iniciadores de un próximo trabajo) destinaron a su trabajo principal, en la semana de referencia. En el rubro "no trabajó la semana de referencia" se coloca a los ocupados que, no habiendo laborado en dicha semana, cuentan con un trabajo, por lo que deben considerarse como desocupados.

FORMA DE PAGO: Hace referencia al carácter de los ingresos que recibieron los ocupados (excepto iniciadores de un próximo trabajo) en la semana de referencia, dependiendo de su posición en el trabajo (ganancias, sueldo) y del tiempo o cantidad de trabajo (destajo, horas trabajadas).

HOGAR: Persona o conjunto de personas que viven en una misma vivienda, que hacen vida en común, comparten un ingreso (aportado por uno o más miembros del hogar, o proveniente de transferencia) destinado a cubrir su sustento.

HORARIO NORMAL: Se refiere al número de horas que una persona declara haber trabajado generalmente para desarrollar sus actividades en su trabajo principal.

ÍNDICE DE FEMINIDAD: Porcentaje de mujeres por cada cien hombres. Se calcula de la siguiente manera:
Índice de Feminidad = (Mujeres/Hombres)*100.

INICIADORES DE UN PRÓXIMO TRABAJO: Son las personas que sin haber trabajado en la semana de referencia, tienen plena certeza de que iniciarán un trabajo a más tardar en un mes, a partir de la semana del levantamiento.

NIVEL DE INGRESOS: Mide la percepción monetaria mensual de los ocupados (excepto iniciadores de un próximo trabajo) en términos de salario mínimo vigente en el trimestre de levantamiento de la encuesta. Se incluye a los trabajadores sin pago en el rubro "no recibe ingresos" para mantener el mismo universo de los ocupados.

NIVEL DE INSTRUCCIÓN O DE ESCOLARIDAD: Registra el último curso educativo formal aprobado por las personas de seis años y más, entendiendo como educación formal al sistema destinado a proporcionar a la población la educación correspondiente a los tipos y niveles definidos por la autoridad educativa, mediante una currícula establecida, la cual se certifica al concluirse los estudios. Para los fines de presentación de la información de la ENECE se distinguen los siguientes niveles de instrucción:

Sin instrucción: Se refiere a las personas que nunca han recibido algún tipo de educación formal.

1 a 3 años de primaria: Se refiere a aquellas personas que aprobaron de uno a tres años de educación primaria.

4 a 5 años de primaria: Se encuentran dentro de esta categoría las personas que aprobaron de cuatro a cinco años de educación primaria.

Primaria completa: Clasifica a las personas que aprobaron seis años de educación primaria, obteniendo el certificado correspondiente.

Secundaria incompleta: Se refiere a las personas que no han concluido la educación secundaria.

Secundaria completa: Se refiere a las personas que concluyeron y aprobaron los estudios de secundaria obteniendo el certificado correspondiente. La secundaria tiene como antecedente la educación primaria y se cursa en tres años, impartándose en diferentes modalidades (secundaria general, abierta, técnica, para trabajadores y telesecundaria).

1 a 3 años de preparatoria, vocacional o su equivalente: Se refiere a las personas que habiendo terminado y aprobado la educación secundaria, han cursado de uno a tres años de educación media superior bajo la modalidad de bachillerato general o bivalente.

Profesional superior: Se refiere a las personas que habiendo terminado y aprobado la preparatoria, vocacional o su equivalente, han cursado estudios superiores de licenciatura o su equivalente. Se incluye también a las personas que, habiendo terminado y aprobado estu-

dios de licenciatura o su equivalente, han cursado estudios de posgrado tales como especialidad, maestría o doctorado.

Educación normal: Se refiere a las personas que han cursado estudios orientados a la docencia. En la Encuesta, esta modalidad educativa se considera, ya sea a nivel de educación media superior o bien de licenciatura, según el antecedente escolar inmediato.

En la ENECE se distinguen además los siguientes niveles, considerados intermedios en el sistema educativo pues son cursados por personas que no continúan con el ciclo educativo inmediato superior.

Capacitación para el trabajo: Se refiere a las personas que han terminado y aprobado su educación primaria y continúan estudios a nivel técnico con el carácter terminal, que se cursan en un periodo variable dependiendo del grado de competencia o dominio que se debe alcanzar en algún oficio.

Subprofesional: Se encuentran dentro de este rubro las personas que habiendo terminado y aprobado la secundaria, cursaban o habían terminado una carrera técnica con carácter terminal para integrarse a la actividad productiva en áreas tecnológicas, sanitario-clínico asistencial, contables; administrativas, comunicación y periodismo, turismo, estéticas y otras carreras subprofesionales.

Profesional medio: Se refiere a las personas que habiendo realizado estudios de preparatoria, vocacional o su equivalente, cursaban o habían terminado estudios profesionales a nivel medio en disciplinas humanísticas, ciencias exactas y naturales, estudios agropecuarios, veterinarios y pesqueros; ciencias de la salud y asistenciales; ciencias químicas; técnicas aplicadas a la construcción: técnicas industriales, del transporte y comunicaciones; ciencias políticas, sociales y de la comunicación; estudios económicos, administrativos y comerciales; turismo; disciplinas estéticas y otros.

NO ESPECIFICADOS: En este grupo se incluye a las personas cuya característica no se encuentra especificada. Esta situación se puede encontrar para una o más variables captadas.

NÚMERO DE INTERRUPCIONES MAYORES A UN MES: Número de veces que una persona suspende su actividad laboral por un periodo mayor a un mes.

OCUPACIÓN PRINCIPAL: Clasificación de los ocupados según las tareas o funciones específicas que desempeñaron en la semana de referencia. En el caso de los iniciadores de un próximo trabajo, se refiere a la ocupación que van a comenzar. Cabe señalar que la ocupación principal no necesariamente corresponde con el nivel de instrucción de la población ocupada, lo que se evidencia más claramente en el caso de los grupos ocupacionales de "profesionales", "técnicos" y "trabajadores de la enseñanza". En estos grupos, la Encuesta captó personas que laboran, por ejemplo, en ocupaciones económico-administrativas, médicas, religiosas, técnicas, artísticas o educativas, contando con estudios relativamente bajos, pero en ocasiones se complementan con cursos de capacitación para el trabajo de carácter terminal, carreras subprofesionales, o son habilidades que se adquieren en la práctica y no por medio de algún antecedente académico.

POBLACIÓN DE 12 AÑOS Y MÁS: Son las personas en edad de trabajar a las que la Encuesta Nacional de Empleo investiga sobre su situación ocupacional, es decir, se les aplica un cuestionario básico de empleo.

POBLACIÓN DESOCUPADA ABIERTA O DESEMPLEADOS ABIERTOS: Son las personas de 12 años y más que sin estar ocupadas en la semana de referencia buscaron incorporarse a alguna actividad económica en el mes previo a la semana de levantamiento, o entre uno y dos meses aún cuando no lo haya buscado en el último mes por causas ligadas al mercado de trabajo, pero estén dispuestas a incorporarse de inmediato.

POBLACIÓN DISPONIBLE, DISPONIBLES O DESOCUPADOS ENCUBIERTOS: Son todos los inactivos que declararon no buscar incorporarse a alguna actividad económica porque consideran que no encontrarán trabajo, pero que si tuvieran la oportunidad de incorporarse a un trabajo acorde a sus necesidades lo aceptarían.

POBLACIÓN ECONÓMICAMENTE ACTIVA, PEA O ACTIVOS: Son todas las personas de 12 años y más que en la semana de referencia realizaron algún tipo de actividad económica, o formaban parte de la población desocupada abierta.

POBLACIÓN ECONÓMICAMENTE INACTIVA, PEI O INACTIVOS: Son todas aquellas personas de 12 años y más que en la semana de referencia no participaron en actividades económicas, ni eran parte de la población desocupada abierta (véase también *Condición de inactividad*).

POBLACIÓN OCUPADA U OCUPADOS: Son todas las personas de 12 años y más que en la semana de referencia:

- a) Participaron en actividades económicas al menos una hora o un día a cambio de un ingreso monetario o en especie, o que lo hicieron sin recibir pago.
- b) No trabajaron pero cuentan con un empleo.
- c) Iniciarán alguna ocupación en el término de un mes.

POBLACIÓN NO DISPONIBLE: Son todos los inactivos que no tienen la intención de participar en actividades económicas (estudiantes, amas de casa, jubilados, inválidos, etcétera.).

POSICIÓN EN EL TRABAJO: Se refiere a la relación que la población ocupada guarda con la propiedad de los medios de producción y del bien o servicio generado en el desempeño de su trabajo.

Empleadores: Son aquellas personas que trabajan en su propio negocio, empresa o bien ejercen en forma independiente algún oficio o profesión, empleando una o más personas a cambio de una remuneración en efectivo o en especie.

Trabajadores asalariados: Son aquellas personas que trabajan para un patrón, empresa, negocio, institución o dependencia (regidos por un contrato escrito o de palabra) a cambio de un jornal, sueldo o salario.

Trabajadores a destajo: Son aquellas personas que trabajan por una remuneración que está determinada exclusivamente por la cantidad de trabajo. Es decir, por el número de servicios, piezas trabajadas u obra terminada.

Trabajadores por su cuenta: Son las personas cuyo trabajo o empleo principal lo efectúa en su propio negocio, rancho u ocupación (sólo asociado) y no estando a las órdenes de un patrón, ni utilizando personal asalariado, aun cuando puede ocupar trabajadores familiares o no familiares sin remuneración.

Trabajadores sin pago: Son las personas que participan en actividades que sirven de apoyo a su sustento o al de sus familias, sin percibir a cambio alguna remuneración monetaria o en bienes susceptibles de intercambiar en el mercado.

RAMA DE ACTIVIDAD ECONÓMICA: Clasifica a los ocupados de acuerdo con el tipo de producto o servicio que se genera en la empresa, negocio o institución donde trabajaron en la semana de referencia (o donde van a trabajar, si se trata de iniciadores de un próximo trabajo).

RANGOS DE SALARIO MÍNIMO: Agrupación del ingreso de los trabajadores con relación a los salarios mínimos urbanos vigentes según la región del país de la que se trate. Durante el segundo trimestre de 1995, dichos salarios mínimos diarios eran \$18.30; \$17.00 y \$15.44 en las zonas salariales A, B, y C.

RAZONES PERSONALES: Agrupación de los ocupados que trabajaron menos de 35 horas en la semana de referencia, por causas relacionadas con asuntos de carácter personal o familiar.

RAZONES DE MERCADO: Agrupación de los ocupados que trabajaron menos de 35 horas en la semana de referencia, por crisis de producción o de ventas, por falta de materias primas, maquinaria, vehículos o financiamiento, por trabajar a destajo, etcétera.

SEMANA DE LEVANTAMIENTO: Espacio temporal de siete días (lunes a domingo) durante los cuales el operativo de campo de la Encuesta realiza las entrevistas en las viviendas seleccionadas de acuerdo con la distribución de la muestra.

SEMANA DE REFERENCIA: Comprende la semana anterior a la semana de levantamiento, es decir, de lunes a domingo anterior al lunes en que se inicia el levantamiento. Su función es servir de marco de referencia temporal uniforme de la información obtenida.

TASA DE DESOCUPACIÓN ABIERTA (TDA): Es un indicador que muestra la proporción de desocupados abiertos (DA) respecto a la población económicamente activa (PEA) y se calcula de la siguiente manera: $TDA = (DA/PEA) * 100$.

TASA DE DISPONIBILIDAD (TD): Indicador que muestra la proporción de inactivos disponibles (ID) respecto a la población económicamente inactiva (PEI). Se calcula de la siguiente manera: $TD = (ID/PEI) * 100$.

TASA DE INACTIVIDAD (TI): Indicador que muestra el porcentaje que representa la población económicamente inactiva (PEI) respecto a la población de 12 años y más (P_{12y+}) y se calcula de la siguiente manera: $TI = (PEI/P_{12y+}) * 100$.

TASA DE PARTICIPACIÓN ECONÓMICA (TPE): Es un indicador que muestra qué porcentaje de la población de 12 años y más (P_{12y+}) representa la población económicamente activa (PEA) y se calcula de la siguiente manera: $TPE = (PEA/P_{12y+}) * 100$.

TASA DE OCUPACIÓN: Es la proporción que representan los ocupados (PO) dentro de la población económicamente activa (PEA). Se calcula de la siguiente manera: $TO = (PO/PEA) * 100$.

TIPO DE EMPLEADORES: Esta variable muestra si los ocupados movilizan o no fuerza de trabajo y, en caso de hacerlo, el tipo de trabajo que moviliza.

TIPO DE TRABAJO BUSCADO: Clasificación de la población no ocupada que busca trabajo de acuerdo a si desea un trabajo asalariado, o bien por cuenta propia.

TIPO DE LOCAL: Esta variable no debe considerarse como expresión del tamaño de la empresa, negocio o patrón donde trabajan los ocupados, sino como un acercamiento a las características de los establecimientos en términos de contar o no con lugares en instalaciones específicas para trabajar.

TIPO DE PRESTACIONES: Prestaciones de que goza el trabajador, tales como aguinaldo, participación de utilidades, vacaciones pagadas, crédito para vivienda, IMSS, ISSSTE y otras. Al grupo de los trabajadores sin pago no se le pregunta sobre prestaciones.

Guía de cuadros y gráficas

Capítulo I

Población de 12 años y más

Cuadro 1

Población femenina y masculina de 12 años y más y su crecimiento por grupos de edad, nivel de instrucción y actividades no económicas, 1993 y 1995.

Cuadro 2

Distribución porcentual de la población femenina y masculina de 12 años y más por grupos de edad, nivel de instrucción y actividades no económicas, 1993 y 1995.

Gráfica 1

Índice de feminidad de la población de 12 años y más por grupos de edad, 1993 y 1995.

Gráfica 2

Índice de feminidad de la población de 12 años y más por nivel de instrucción, 1993 y 1995.

Cuadro 3

Distribución porcentual de la población femenina y masculina de 12 años y más que ha estudiado, por grupos de edad y nivel de instrucción, según permanencia en los estudios, 1993 y 1995.

Gráfica 3

Porcentaje de crecimiento de la población femenina y masculina de 12 años y más que continúa estudiando, por grupos de edad, 1993-1995.

Cuadro 4

Razones por las cuales la población femenina y masculina de 12 años y más no continuó estudiando, 1993-1995.

Gráfica 4

Porcentaje de crecimiento de la población femenina y masculina de 12 años y más que continúa estudiando, por nivel de instrucción, 1993-1995.

Gráfica 5

Porcentaje de crecimiento de la población femenina y masculina de 12 años y más que no continúa estudiando, por grupos de edad, 1993-1995.

Gráfica 6

Porcentaje de crecimiento de la población femenina y masculina de 12 años y más que no continúa estudiando, por nivel de instrucción, 1993-1995.

Gráfica 7

Porcentaje de crecimiento de los principales motivos por los que no continuó estudiando la población femenina y masculina de 12 años y más, 1993-1995.

Cuadro 5

Motivos por los cuales la población femenina y masculina de 12 años y más nunca estudió, 1993 y 1995.

Gráfica 8

Porcentaje de crecimiento de los principales motivos por los que nunca estudió la población femenina y masculina de 12 años y más, 1993-1995.

Gráfica 9

Índice de feminidad de la población de 12 años y más por actividades no económicas, 1995.

Cuadro 6

Distribución porcentual de la población femenina y masculina de 12 años y más que no ha trabajado y motivos por los que no ha trabajado, 1993 y 1995.

Gráfica 10

Porcentaje de crecimiento de los principales motivos por los que nunca ha trabajado la población femenina y masculina de 12 años y más, 1993-1995.

Cuadro 7

Distribución porcentual de la población femenina y masculina de 12 años y más que ha trabajado, por número de trabajos que ha tenido, número de interrupciones mayores a un mes y duración de la interrupción de trabajo más larga, 1993-1995.

Gráfica 11

Porcentaje de crecimiento del número de trabajos que ha tenido la población femenina y masculina de 12 años y más, 1993-1995.

Gráfica 12

Porcentaje de crecimiento del número de interrupciones de trabajo mayores a un mes que ha tenido la población femenina y masculina de 12 años y más, 1993-1995.

Gráfica 13

Porcentaje de crecimiento de la duración de interrupción de trabajo más larga que ha tenido la población femenina y masculina de 12 años y más, 1993-1995.

Capítulo 2

Población económicamente activa

Cuadro 8

Población económicamente activa femenina y masculina y su crecimiento por grupos de edad, nivel de instrucción y actividades no económicas, 1993 y 1995.

Cuadro 9

Distribución porcentual de la PEA femenina y masculina por grupos de edad, nivel de instrucción y actividades no económicas, 1993 y 1995.

Cuadro 10

Tasas de participación económica de mujeres y hombres por grupos de edad, nivel de instrucción y actividades no económicas, 1993 y 1995.

Gráfica 14

Índice de feminidad de la PEA por grupos de edad, 1993 y 1995.

Gráfica 15

Índice de feminidad de la PEA por nivel de instrucción, 1993 y 1995.

Cuadro 11

Distribución porcentual de la PEA femenina y masculina que ha estudiado, por grupos de edad y nivel de instrucción, según permanencia en los estudios, 1993 y 1995.

Gráfica 16

Porcentaje de crecimiento de la PEA femenina y masculina que continúa estudiando, por grupos de edad, 1993-1995.

Gráfica 17

Porcentaje de crecimiento de la PEA femenina y masculina que continúa estudiando, por nivel de instrucción, 1993-1995.

Cuadro 12

Tasas de participación económica de las mujeres y hombres que han estudiado, por grupos de edad y nivel de instrucción, según permanencia en los estudios, 1993 y 1995.

Gráfica 18

Porcentaje de crecimiento de la PEA femenina y masculina que no continúa estudiando, por grupos de edad, 1993 y 1995.

Gráfica 19

Porcentaje de crecimiento de la PEA femenina y masculina que no continúa estudiando, por nivel de instrucción, 1993 y 1995.

Cuadro 13

Distribución porcentual de la PEA femenina y masculina que no continúa estudiando y que nunca ha estudiado, según motivos por los que no estudió, 1993-1995.

Grafica 20

Porcentaje de crecimiento de la PEA femenina y masculina que no continúa estudiando, según motivos por los que no continuó, 1993-1995.

Gráfica 21

Porcentaje de crecimiento de la PEA femenina y masculina que no ha estudiado, según motivos por los que no estudió, 1993-1995.

Cuadro 14

Tasas de participación económica de la población femenina y masculina de 12 años y más que no ha estudiado y que no continúa estudiando, según motivos por los que no estudió, 1993 y 1995.

Gráfica 22

Índice de feminidad de la PEA por actividades no económicas, 1995.

Capítulo 3

Población económicamente inactiva

Cuadro 15

Población económicamente inactiva femenina y masculina y su crecimiento por grupos de edad y nivel de instrucción, 1993 y 1995.

Cuadro 16

Distribución porcentual de la PEI por grupos de edad y nivel de instrucción, 1993 y 1995.

Gráfica 23

Índice de feminidad de la PEI por grupos de edad, 1993 y 1995.

Gráfica 24

Índice de feminidad de la PEI por tipo de inactividad, 1993 y 1995.

Cuadro 17

Distribución porcentual vertical y horizontal de la PEI femenina y masculina por grupos de edad y tipo de inactividad, 1993 y 1995.

Cuadro 18

Distribución porcentual vertical y horizontal de la PEI femenina y masculina por nivel de instrucción y tipo de inactividad, 1993 y 1995.

Gráfica 25

Índice de feminidad de la PEI por nivel de instrucción, 1993 y 1995.

Cuadro 19

Tasas de Inactividad Económica de mujeres y hombres por grupos de edad y nivel de instrucción, 1993 y 1995.

Cuadro 20

Distribución porcentual de la PEI femenina y masculina que ha estudiado, por grupos de edad y nivel de instrucción, según permanencia en los estudios, 1993 y 1995.

Gráfica 26

Porcentaje de crecimiento de la PEI femenina y masculina que continúa estudiando por grupos de edad, 1993-1995.

Gráfica 27

Porcentaje de crecimiento de la PEI femenina y masculina que continúa estudiando, por nivel de instrucción, 1993-1995.

Gráfica 28

Porcentaje de crecimiento de la PEI femenina y masculina que no continúa estudiando, por grupos de edad, 1993-1995.

Gráfica 29

Porcentaje de crecimiento de la PEI femenina y masculina que no continúa estudiando, por nivel de instrucción, 1993-1995.

Gráfica 30

Porcentaje de crecimiento de la PEI femenina y masculina que no continúa estudiando, según motivos por los que no continuó, 1993-1995.

Gráfica 31

Porcentaje de crecimiento de la PEI femenina y masculina que no ha estudiado, según motivos por los que no estudió, 1993-1995.

Cuadro 21

Distribución porcentual de la PEI femenina y masculina que no continúa estudiando y que nunca ha estudiado, según motivos por los que no estudió, 1993 y 1995.

Cuadro 22

Distribución porcentual de la PEI femenina y masculina que ha trabajado, por número de trabajos que ha tenido, número de interrupciones mayores a un mes y duración de la interrupción de trabajo más larga, 1993-1995.

Gráfica 32

Porcentaje de crecimiento de la PEI femenina y masculina que ha trabajado, por número de trabajos que ha tenido, 1993-1995.

Gráfica 33

Porcentaje de crecimiento de la PEI femenina y masculina que ha trabajado, por número de interrupciones de trabajo mayores a un mes, 1993-1995.

Gráfica 34

Porcentaje de crecimiento de la PEI femenina y masculina que ha trabajado, por duración de la interrupción de trabajo más larga, 1993-1995.

Capítulo 4 Población desocupada

Desocupación abierta

Cuadro 23

Mujeres y hombres en desocupación abierta y su crecimiento por grupos de edad y nivel de instrucción, 1993 y 1995.

Gráfica 35

Índice de feminidad de la población desocupada abierta por grupos de edad, 1993 y 1995.

Cuadro 24

Distribución porcentual de las mujeres y hombres en desocupación abierta por grupos de edad y nivel de instrucción, 1993 y 1995.

Cuadro 25

Tasas de desocupación abierta de mujeres y hombres por grupos de edad y nivel de instrucción, 1993 y 1995.

Gráfica 36

Índice de feminidad de la población desocupada abierta por nivel de instrucción, 1993 y 1995.

Cuadro 26

Mujeres y hombres en desocupación abierta y su crecimiento por tipo de trabajo buscado, experiencia laboral y número de trabajos que han tenido, 1993 y 1995.

Cuadro 27

Distribución porcentual de las mujeres y hombres en desocupación abierta por tipo de trabajo buscado, experiencia laboral y número de trabajos que han tenido, 1993 y 1995.

Gráfica 37

Índice de feminidad de la población desocupada abierta por tipo de trabajo buscado, 1993 y 1995.

Cuadro 28

Distribución porcentual vertical y horizontal de mujeres y hombres en desocupación abierta, por tipo de trabajo buscado y nivel de instrucción, 1993 y 1995.

Gráfica 38

Índice de feminidad de la población desocupada abierta por experiencia laboral y número de trabajos que ha tenido, 1993 y 1995.

Cuadro 29

Población desocupada abierta y su distribución porcentual por duración del desempleo, según sexo, 1995.

Gráfica 39

Distribución de la población desocupada abierta total por duración del desempleo, 1995.

Gráfica 40

Distribución de la población femenina desocupada abierta por duración del desempleo, 1995.

Gráfica 41

Distribución de la población masculina desocupada abierta por duración del desempleo, 1995.

Gráfica 42

Índice de feminidad de la población desocupada abierta por duración del desempleo, 1995.

Gráfica 43

Índice de feminidad de la población desocupada abierta con experiencia laboral por motivos del desempleo, 1995.

Cuadro 30

Distribución porcentual vertical y horizontal de mujeres y hombres en desocupación abierta, por motivos del desempleo y nivel de instrucción, 1995.

Gráfica 44

Índice de feminidad de la población desocupada abierta en el ciclo de producción reciente por rama de actividad económica, 1995.

Gráfica 45

Índice de feminidad de la población desocupada abierta en el ciclo de producción reciente por posición en el último trabajo, 1995.

Cuadro 31

Mujeres y hombres en desocupación abierta en el ciclo de producción reciente y su distribución porcentual, por rama de actividad económica y posición en el último trabajo, 1995.

Cuadro 32

Población desocupada abierta y su distribución porcentual por sexo, según actividades no económicas, 1995.

Gráfica 46

Tasas de desocupación abierta de mujeres y hombres por actividades no económicas, 1995.

Gráfica 47

Índice de feminidad de la población desocupada abierta por actividades no económicas, 1995.

Desocupación encubierta

Cuadro 33

Mujeres y hombres desocupados encubiertos y su crecimiento por grupos de edad, nivel de instrucción y actividades no económicas, 1993 y 1995.

Cuadro 34

Distribución porcentual de las mujeres y hombres desocupados encubiertos por grupos de edad, nivel de instrucción y actividades no económicas, 1993 y 1995.

Gráfica 48

Índice de feminidad de la población desocupada encubierta por grupos de edad, 1993 y 1995.

Gráfica 49

Índice de feminidad de la población desocupada encubierta por nivel de instrucción, 1993 y 1995.

Cuadro 35

Tasas de disponibilidad económica de mujeres y hombres por grupos de edad, nivel de instrucción y actividades no económicas, 1993 y 1995.

Gráfica 50

Índice de feminidad de la población desocupada encubierta por actividades no económicas, 1995.

Capítulo 5

Distribución por estado civil y número de hijos

Cuadro 36

Población femenina de 12 años y más y su distribución porcentual por estado civil, según condición de actividad y ocupación, 1993 y 1995.

Cuadro 37

Tasas femeninas de participación (TPE), ocupación (TO), desocupación abierta (TDA) e inactividad (TI), por estado civil, 1993 y 1995.

Cuadro 38

Población femenina de 12 años y más y su distribución porcentual por condición de paridad, según condición de actividad y ocupación, 1993 y 1995.

Cuadro 39

Tasas femeninas de participación (TPE), ocupación (TO), desocupación abierta (TDA) e inactividad (TI), por condición de paridad y número de hijos, 1993 y 1995.

Gráfica 51

Tasas femeninas de participación económica por condición de paridad y número de hijos nacidos vivos, 1995.

Gráfica 52

Tasas femeninas de inactividad por condición de paridad y número de hijos nacidos vivos, 1995.

Cuadro 40

Población femenina de 12 años y más y su distribución porcentual por número de hijos nacidos vivos, según condición de actividad, promedio de hijos nacidos vivos, 1995.

Cuadro 41

Porcentaje de crecimiento de la población femenina de 12 años y más, PEA y PEI, por grupos de edad, según condición de paridad y número de hijos nacidos vivos, 1993-1995.

Cuadro 42

Distribución vertical de la población femenina de 12 años y más, PEA y PEI, por grupos de edad, según condición de paridad y número de hijos nacidos vivos, 1993 y 1995.

Cuadro 43

Distribución horizontal de la población femenina de 12 años y más, PEA y PEI, por grupos de edad, según condición de paridad y número de hijos nacidos vivos, 1993 y 1995.

Cuadro 44

Tasas femeninas de participación económica (TPE) y de inactividad (TI), por grupos de edad, según condición de paridad y número de hijos nacidos vivos, 1993 y 1995.

Cuadro 45

Porcentaje de crecimiento de la población femenina de 12 años y más, PEA y PEI, por nivel de instrucción, según condición de paridad y número de hijos nacidos vivos, 1993-1995.

Cuadro 46

Distribución vertical de la población femenina de 12 años y más, PEA y PEI, por nivel de instrucción, según condición de paridad y número de hijos nacidos vivos, 1993 y 1995.

Cuadro 47

Distribución horizontal de la población femenina de 12 años y más, PEA y PEI, por nivel de instrucción, según condición de paridad y número de hijos nacidos vivos, 1993 y 1995.

Cuadro 48

Tasas femeninas de participación económica (TPE) e inactividad (TI), según condición de paridad y número de hijos nacidos vivos, 1993 y 1995.

Cuadro 49

Población femenina de 12 años y más, PEA y PEI y sus distribuciones porcentuales, por actividades no económicas, según condición de paridad y número de hijos nacidos vivos, 1995.

Cuadro 50

Distribución horizontal de la población femenina de 12 años y más, PEA y PEI y tasas de participación económica (TPE) y de inactividad (TI), por condición de paridad y número de hijos nacidos vivos, según actividades no económicas, 1995.

Capítulo 6

Población ocupada

Cuadro 51

Población ocupada femenina y masculina y su crecimiento por grupos de edad, nivel de instrucción y actividades no económicas, 1993 y 1995.

Cuadro 52

Distribución porcentual de la población ocupada femenina y masculina por grupos de edad, nivel de instrucción y actividades no económicas, 1993 y 1995.

Gráfica 53

Índice de feminidad de la población ocupada por grupos de edad, 1993 y 1995.

Gráfica 54

Índice de feminidad de la población ocupada por nivel de instrucción, 1993 y 1995.

Cuadro 53

Tasas de ocupación (TO) de mujeres y hombres por grupos de edad, nivel de instrucción y actividades no económicas, 1993 y 1995.

Gráfica 55

Índice de feminidad de la población ocupada por actividades no económicas, 1995.

Capítulo 7

Rama de actividad económica

Gráfica 56

Porcentaje de mujeres en cada rama de actividad, 1993 y 1995.

Cuadro 54

Crecimiento de la población ocupada femenina y masculina por rama de actividad económica, 1991-1995.

Cuadro 55

Distribución porcentual de la población ocupada femenina y masculina por rama de actividad económica, 1991-1995.

Cuadro 56

Distribución de la población femenina y masculina ocupada en el sector servicios, según diversas características, 1993 y 1995.

Cuadro 57

Distribución de la población femenina y masculina ocupada en los servicios de hotelería, restaurantes y similares, según diversas características, 1993 y 1995.

Cuadro 58

Distribución de la población femenina y masculina ocupada en el alquiler de inmuebles, servicios financieros y profesionales, según diversas características, 1993 y 1995.

Cuadro 59

Distribución de la población femenina y masculina ocupada en los servicios médicos, de educación, esparcimiento, de reparación, domésticos y otros, según diversas características, 1993 y 1995.

Cuadro 60

Distribución de la población femenina y masculina ocupada en el comercio, según diversas características, 1993 y 1995.

Cuadro 61

Distribución de la población femenina y masculina ocupada en la industria, según diversas características, 1993 y 1995.

Cuadro 62

Distribución de la población femenina y masculina ocupada en las actividades agropecuarias, según diversas características, 1993 y 1995.

Cuadro 63

Distribución de la población femenina y masculina ocupada en la administración pública y defensa, según diversas características, 1993 y 1995.

Cuadro 64

Distribución de la población femenina y masculina ocupada en la construcción, según diversas características, 1993 y 1995.

Cuadro 65

Distribución de la población femenina y masculina que trabaja en Estados Unidos, según diversas características, 1993 y 1995.

Capítulo 8

Ocupación principal

Cuadro 66

Crecimiento de la población ocupada femenina y masculina por grupos de ocupación principal, 1991-1995.

Gráfica 57

Porcentaje de mujeres en los grupos de ocupación, 1993 y 1995.

Gráfica 58

Porcentajes de mujeres y hombres por grupos de ocupación, 1993.

Gráfica 59

Porcentajes de mujeres y hombres por grupos de ocupación, 1995.

Gráfica 60

Índice de feminidad en los grupos de ocupación, 1993 y 1995.

Cuadro 67

Distribución porcentual de la población ocupada femenina y masculina por grupos de ocupación principal, 1991-1995.

Cuadro 68

Distribución porcentual de los profesionistas, técnicos, personal especializado y maestros por sexo, según diversas características, 1993 y 1995.

Cuadro 69

Distribución porcentual de los profesionistas por rama de actividad, posición en el trabajo, nivel de instrucción y condición de capacitación, según sexo, 1993 y 1995.

Cuadro 70

Distribución de los profesionistas por sexo, según diversas características 1995.

Cuadro 71

Distribución porcentual de los técnicos y personal especializado por rama de actividad, posición en el trabajo, nivel de instrucción y condición de capacitación, según sexo, 1993 y 1995.

Cuadro 72

Distribución de los técnicos y personal especializado por sexo, según diversas características, 1995.

Cuadro 73

Distribución porcentual de los maestros y afines por rama de actividad, posición en el trabajo, nivel de instrucción y condición de capacitación, según sexo, 1993 y 1995.

Cuadro 74

Distribución de las y los maestros y afines, según diversas características, 1995.

Cuadro 75

Distribución porcentual de las y los oficinistas, según diversas características, 1993 y 1995.

Cuadro 76

Distribución porcentual de los vendedores, dependientes, comerciantes y ambulantes por sexo, según diversas características, 1993 y 1995.

Cuadro 77

Distribución porcentual de los vendedores y dependientes por rama de actividad, posición en el trabajo, nivel de instrucción y condición de capacitación, según sexo, 1993 y 1995.

Cuadro 78

Distribución de los vendedores y dependientes por sexo, según diversas características, 1995.

Cuadro 79

Distribución porcentual de los vendedores ambulantes por rama de actividad, posición en el trabajo, nivel de instrucción y condición de capacitación, según sexo, 1993 y 1995.

Cuadro 80

Distribución de los vendedores ambulantes por sexo, según diversas características, 1995.

Cuadro 81

Distribución porcentual de los empleados en servicios y trabajadores domésticos por sexo, según diversas características, 1993 y 1995.

Cuadro 82

Distribución porcentual de los empleados en servicios por rama de actividad, posición en el trabajo, nivel de instrucción y condición de capacitación, según sexo, 1993 y 1995.

Cuadro 83

Distribución de los empleados en servicios por sexo, según diversas características, 1995.

Cuadro 84

Distribución porcentual de los trabajadores domésticos por rama de actividad, posición en el trabajo, nivel de instrucción y condición de capacitación, según sexo, 1993 y 1995.

Cuadro 85

Distribución porcentual de los trabajadores domésticos por sexo, según diversas características, 1995.

Cuadro 86

Distribución porcentual de los trabajadores agropecuarios e industriales por sexo, según diversas características, 1993 y 1995.

Cuadro 87

Distribución porcentual de los trabajadores agropecuarios por rama de actividad, posición en el trabajo, nivel de instrucción y condición de capacitación, según sexo, 1993 y 1995.

Cuadro 88

Distribución porcentual de los trabajadores agropecuarios por sexo, según diversas características, 1995.

Cuadro 89

Distribución porcentual de los trabajadores industriales por rama de actividad, posición en el trabajo, nivel de instrucción y condición de capacitación, según sexo, 1993 y 1995.

Cuadro 90

Distribución porcentual de los trabajadores industriales por sexo, según diversas características, 1995.

Cuadro 91

Distribución porcentual de los trabajadores del arte por sexo, según diversas características, 1993 y 1995.

Cuadro 92

Distribución porcentual de los funcionarios y administradores por sexo, según diversas características, 1993 y 1995.

Cuadro 93

Distribución porcentual de los operadores de transporte por sexo, según diversas características, 1993 y 1995.

Cuadro 94

Distribución porcentual de la población femenina y masculina que trabaja en protección y vigilancia, según diversas características, 1993 y 1995.

Capítulo 9

Posición en el trabajo

Cuadro 95

Crecimiento de la población ocupada femenina y masculina por posición en el trabajo, 1991-1995.

Cuadro 96

Distribución porcentual de la población ocupada femenina y masculina por posición en el trabajo, 1991-1995.

Gráfica 61

Índice de feminidad por posición en el trabajo, 1993 y 1995.

Cuadro 97

Distribución porcentual de las y los empleadores según diversas características, 1993 y 1995.

Cuadro 98

Distribución porcentual de las y los trabajadores por su cuenta, según diversas características, 1993 y 1995.

Cuadro 99

Distribución porcentual de las y los trabajadores asalariados, según diversas características, 1993 y 1995.

Cuadro 100

Distribución porcentual de las y los trabajadores a destajo, según diversas características, 1993 y 1995.

Cuadro 101

Distribución porcentual de las y los trabajadores sin pago, según diversas características, 1993 y 1995.

Gráfica 62

Porcentaje de trabajadores familiares, por ocupación, 1995.

Gráfica 63

Índice de feminidad de los trabajadores sin pago, por rama de actividad económica, 1993-1995.

Capítulo 10

Nivel de ingresos

Gráfica 64

Índice de feminidad de la población ocupada, por nivel de ingresos, 1993 y 1995.

Cuadro 102

Crecimiento de la población ocupada femenina y masculina por nivel de ingresos, 1991-1995.

Cuadro 103

Distribución porcentual de la población ocupada femenina y masculina por nivel de ingresos, 1991-1995.

Cuadro 104

Distribución porcentual de la población ocupada femenina y masculina que recibe menos de un salario mínimo, según diversas características, 1993 y 1995.

Cuadro 105

Distribución porcentual de la población ocupada femenina y masculina que recibe de 1 hasta 2 salarios mínimos, según diversas características, 1993 y 1995.

Cuadro 106

Distribución porcentual de la población ocupada femenina y masculina que recibe más de 2 hasta 3 salarios mínimos, según diversas características, 1993 y 1995.

Cuadro 107

Distribución porcentual de la población ocupada femenina y masculina que recibe más de 3 hasta 5 salarios mínimos, según diversas características, 1993 y 1995.

Cuadro 108

Distribución porcentual de la población ocupada femenina y masculina que recibe más de 5 hasta 10 salarios mínimos, según diversas características, 1993 y 1995.

Cuadro 109

Distribución porcentual de la población ocupada femenina y masculina que recibe más de 10 salarios mínimos, según diversas características, 1993 y 1995.

Gráfica 65

Índice de feminidad en el nivel de más de 10 salarios mínimos por rama de actividad, 1993 y 1995.

Capítulo 11

Duración de la jornada de trabajo

Cuadro 110

Crecimiento de la población ocupada femenina y masculina por duración de la jornada de trabajo, 1991-1995.

Cuadro 111

Distribución porcentual de la población ocupada femenina y masculina por duración de la jornada de trabajo, 1991-1995.

Gráfica 66

Índice de feminidad de la población ocupada por duración de la jornada de trabajo, 1993 y 1995.

Cuadro 112

Distribución porcentual de la población ocupada femenina y masculina que labora menos de 15 horas a la semana, según diversas características, 1993 y 1995.

Cuadro 113

Distribución porcentual de la población ocupada femenina y masculina que labora de 15 a 24 horas a la semana, según diversas características, 1993 y 1995.

Cuadro 114

Distribución porcentual de la población ocupada femenina y masculina que labora de 25 a 34 horas a la semana, según diversas características, 1993 y 1995.

Gráfica 67

Índice de feminidad en los horarios menores a las 35 horas por ocupación, 1993 y 1995.

Cuadro 115

Distribución porcentual de la población ocupada femenina y masculina que labora de 35 a 39 horas a la semana, según diversas características, 1993 y 1995.

Cuadro 116

Distribución porcentual de la población ocupada femenina y masculina que labora de 40 a 48 horas a la semana, según diversas características, 1993 y 1995.

Cuadro 117

Distribución porcentual de la población ocupada femenina y masculina que labora de 49 a 56 horas a la semana, según diversas características, 1993 y 1995.

Cuadro 118

Distribución porcentual de la población ocupada femenina y masculina que labora más de 56 horas a la semana, según diversas características, 1993 y 1995.

Cuadro 119

Distribución porcentual de la población ocupada femenina y masculina que no trabajó la semana de referencia, según diversas características, 1993 y 1995.

Gráfica 68

Distribución de la población femenina que labora menos de 35 horas, según motivos de esa jornada de trabajo, 1993.

Gráfica 69

Distribución de la población femenina que labora menos de 35 horas, según motivos de esa jornada de trabajo, 1995.

Gráfica 70

Distribución de la población masculina que labora menos de 35 horas, según motivos de esa jornada de trabajo, 1993.

Gráfica 71

Distribución de la población masculina que labora menos de 35 horas, según motivos de esa jornada de trabajo, 1995.

Cuadro 120

Distribución porcentual de la población ocupada femenina que labora menos de 35 horas, por rama de actividad, ocupación principal, posición en el trabajo y condición de búsqueda de otro empleo, según motivos de esa jornada de trabajo, 1993 y 1995.

Cuadro 121

Distribución porcentual de la población ocupada masculina que labora menos de 35 horas, por rama de actividad, ocupación principal, posición en el trabajo y condición de búsqueda de otro empleo, según motivos de esa jornada de trabajo, 1993 y 1995.

Gráfica 72

Distribución de la población femenina que labora más de 48 horas, según motivos de esa jornada de trabajo, 1993.

Gráfica 73

Distribución de la población femenina que labora más de 48 horas, según motivos de esa jornada de trabajo, 1995.

Gráfica 74

Distribución de la población masculina que labora más de 48 horas, según motivos de esa jornada de trabajo, 1993.

Gráfica 75

Distribución de la población masculina que labora más de 48 horas, según motivos de esa jornada de trabajo, 1995.

Cuadro 122

Distribución porcentual de la población femenina ocupada que labora más de 48 horas, por rama de actividad, grupos de ocupación principal y posición en el trabajo, según motivos de esa jornada de trabajo, 1993 y 1995.

Cuadro 123

Distribución porcentual de la población ocupada masculina que labora más de 48 horas, por rama de actividad, grupos de ocupación principal y posición en el trabajo, según motivos de esa jornada de trabajo, 1993 y 1995.

Capítulo 12

Nivel de instrucción

Cuadro 124

Crecimiento de la población ocupada femenina y masculina por nivel de instrucción, 1991 y 1995.

Cuadro 125

Distribución porcentual de la población ocupada femenina y masculina por nivel de instrucción, 1991-1995.

Gráfica 76

Índice de feminidad de la población ocupada por nivel de instrucción, 1993 y 1995.

Cuadro 126

Distribución porcentual de la población ocupada femenina y masculina sin instrucción, según diversas características, 1993 y 1995.

Cuadro 127

Distribución porcentual de la población ocupada femenina y masculina con primaria incompleta, según diversas características, 1993 y 1995.

Cuadro 128

Distribución porcentual de la población ocupada femenina y masculina con primaria completa, según diversas características, 1993 y 1995.

Cuadro 129

Distribución porcentual de la población ocupada femenina y masculina con capacitación para el trabajo, según diversas características, 1993 y 1995.

Cuadro 130

Distribución porcentual de la población ocupada femenina y masculina con 1 a 3 años de secundaria, según diversas características, 1993 y 1995.

Cuadro 131

Distribución porcentual de la población ocupada femenina y masculina con nivel subprofesional, según diversas características, 1993 y 1995.

Cuadro 132

Distribución porcentual de la población ocupada femenina y masculina con 1 a 3 años de preparatoria, según diversas características, 1993 y 1995.

Cuadro 133

Distribución porcentual de la población ocupada femenina y masculina con nivel profesional medio y superior, según diversas características, 1993 y 1995.

Capítulo 13

Prestaciones sociales

Cuadro 134

Crecimiento de la población ocupada femenina y masculina por prestaciones sociales, 1991 y 1995.

Cuadro 135

Distribución porcentual de la población ocupada femenina y masculina por prestaciones sociales, 1991-1995.

Gráfica 77

Índice de feminidad de la población ocupada por prestaciones sociales, 1993 y 1995.

Cuadro 136

Distribución porcentual de la población ocupada femenina y masculina que no cuenta con prestaciones sociales, según diversas características, 1993 y 1995.

Cuadro 137

Distribución porcentual de la población ocupada femenina y masculina que cuenta con prestaciones sociales, según diversas características, 1993 y 1995.

Cuadro 138

Distribución porcentual de la población ocupada femenina y masculina que sólo cuenta con seguridad social (IMSS, ISSSTE, otras), según diversas características, 1993 y 1995.

Cuadro 139

Distribución porcentual de la población ocupada femenina y masculina que cuenta con seguridad social y otras prestaciones, según diversas características, 1993 y 1995.

Cuadro 140

Distribución porcentual de la población ocupada femenina y masculina que no cuenta con seguridad social pero sí tiene otras prestaciones, según diversas características, 1993 y 1995.

Capítulo 14

Necesidad de otro empleo

Cuadro 141

Crecimiento de la población ocupada femenina y masculina por condición de búsqueda de otro trabajo, 1991-1995.

Cuadro 142

Distribución porcentual de la población ocupada femenina y masculina por condición de búsqueda de otro trabajo, 1991-1995.

Gráfica 78

Índice de feminidad de la población ocupada por condición de búsqueda de otro trabajo, 1993 y 1995.

Cuadro 143

Distribución de la población ocupada femenina y masculina que buscó otro trabajo, según diversas características, 1993-1995.

Cuadro 144

Distribución de la población ocupada femenina y masculina que buscó otro trabajo para tener dos empleos, según diversas características, 1993 y 1995.

Cuadro 145

Distribución de la población ocupada femenina y masculina que buscó otro trabajo para cambiar el actual, según diversas características, 1993-1995.

Cuadro 146

Distribución porcentual de la población ocupada femenina y masculina que no buscó otro trabajo, según diversas características, 1993 y 1995.

Cuadro 147

Crecimiento de la población ocupada femenina y masculina según disponibilidad de una ocupación secundaria, 1993-1995.

Gráfica 79

Índice de feminidad de la población ocupada por disponibilidad de una ocupación secundaria, 1993 y 1995.

Cuadro 148

Distribución porcentual de la población ocupada femenina y masculina según disponibilidad de una ocupación secundaria, 1993-1995.

Cuadro 149

Distribución porcentual de la población ocupada femenina y masculina con disponibilidad de una ocupación secundaria, según diversas características, 1993 y 1995.

Cuadro 150

Distribución porcentual de la población ocupada femenina y masculina sin disponibilidad de una ocupación secundaria, según diversas características, 1993 y 1995.

Capítulo 15

Otras características

Cuadro 151

Crecimiento de la población ocupada femenina y masculina por número de empleados en el lugar donde trabaja, 1991-1995.

Cuadro 152

Distribución de la población ocupada femenina y masculina por número de empleados en el lugar donde trabaja, 1991-1995.

Gráfica 80

Índice de feminidad de la población ocupada por número de empleados en el lugar donde trabaja, 1993 y 1995.

Cuadro 153

Distribución de la población ocupada femenina y masculina que trabaja sin más personal, según rama de actividad, posición en el trabajo y tipo de local, 1993 y 1995.

Cuadro 154

Distribución de la población ocupada femenina y masculina que trabaja con 2 a 5 personas, según rama de actividad, posición en el trabajo y tipo de local, 1993 y 1995.

Cuadro 155

Distribución de la población ocupada femenina y masculina que trabaja con 6 a 10 personas, según rama de actividad, posición en el trabajo y tipo de local, 1993 y 1995.

Cuadro 156

Distribución de la población ocupada femenina y masculina que trabaja con 11 a 15 personas, según rama de actividad, posición en el trabajo y tipo de local, 1993 y 1995.

Cuadro 157

Distribución de la población ocupada femenina y masculina que trabaja con 16 a 50 personas, según rama de actividad, posición en el trabajo y tipo de local, 1993 y 1995.

Cuadro 158

Distribución de la población ocupada femenina y masculina que trabaja en un lugar con más de 50 personas, según rama de actividad, posición en el trabajo y tipo de local, 1993 y 1995.

Cuadro 159

Crecimiento de la población ocupada femenina y masculina por tipo de local, 1991-1995.

Cuadro 160

Distribución de la población ocupada femenina y masculina por tipo de local, 1991-1995.

Gráfica 81

Índice de feminidad de la población ocupada por tipo de local, 1993 y 1995.

Cuadro 161

Distribución de la población ocupada femenina y masculina que trabaja sin local, según rama de actividad, posición en el trabajo y número de empleados en el lugar donde trabaja, 1993 y 1995.

Gráfica 82

Distribución de la población ocupada femenina y masculina que trabaja casa por casa, según rama de actividad, 1995.

Gráfica 83

Distribución de la población ocupada femenina y masculina que trabaja casa por casa, según posición en el trabajo, 1995.

Gráfica 84

Distribución de la población ocupada femenina y masculina que trabaja casa por casa, según número de empleados en el lugar donde trabaja, 1995.

Gráfica 85

Distribución de la población ocupada femenina y masculina que trabaja en su domicilio, según rama de actividad, 1995.

Gráfica 86

Distribución de la población ocupada femenina y masculina que trabaja en su domicilio, según posición en el trabajo, 1995.

Gráfica 87

Distribución de la población ocupada femenina y masculina que trabaja en su domicilio, según número de empleados en el lugar donde trabaja, 1995.

Gráfica 88

Distribución de la población ocupada femenina y masculina que trabaja en puesto o tianguis, según rama de actividad, 1995.

Gráfica 89

Distribución de la población ocupada femenina y masculina que trabaja en puesto o tianguis, según posición en el trabajo, 1995.

Gráfica 90

Distribución de la población ocupada femenina y masculina que trabaja en puesto o tianguis, según número de empleados en el lugar donde trabaja, 1995.

Gráfica 91

Distribución de la población ocupada femenina y masculina que trabaja sin local (no especificado), por rama de actividad, 1995.

Gráfica 92

Distribución de la población ocupada femenina y masculina que trabaja sin local (no especificado), por posición en el trabajo, 1995.

Gráfica 93

Distribución de la población ocupada femenina y masculina que trabaja sin local (no especificado) por número de empleados, 1995.

Cuadro 162

Distribución porcentual de la población ocupada femenina y masculina que trabaja con local, según rama de actividad, posición en el trabajo y número de empleados en el lugar donde trabaja, 1993 y 1995.

Cuadro 163

Distribución porcentual de la población ocupada femenina y masculina que trabaja en locales pequeños o vehículos, según rama de actividad, posición en el trabajo y número de empleados en el lugar donde trabaja, 1993 y 1995.

Cuadro 164

Distribución porcentual de la población ocupada femenina y masculina que trabaja en locales medianos y grandes, según rama de actividad, posición en el trabajo y número de empleados en el lugar donde trabaja, 1993 y 1995.

Cuadro 165

Distribución de la población ocupada femenina y masculina, según tipo de propiedad del establecimiento, por rama de actividad, 1995.

Gráfica 94

Índice de feminidad de la población ocupada según tipo de propiedad del establecimiento donde trabaja, 1995.

Cuadro 166

Distribución de la población ocupada femenina y masculina según forma de pago, por rama de actividad y grupos de ocupación, 1995.

Gráfica 95

Índice de feminidad de la población ocupada por forma de pago, 1995.

Cuadro 167

Distribución de la población asalariada femenina y masculina, según tipo de contrato con el cual está empleado, por rama de actividad y número de empleados en el lugar donde trabaja, 1995.

Gráfica 96

Índice de feminidad de la población asalariada, por tipo de contrato, 1995.

Este trabajo contiene información estadística sobre la población ocupada, cubre los diversos aspectos que la caracterizan y contribuye a dar una idea lo más apegada a la realidad del comportamiento del mercado de trabajo en los años de crisis (1993-1995).

La información elaborada tiene como base la *Encuesta Nacional de Empleo* y la *Encuesta Nacional de Educación, Capacitación y Empleo*, de 1993 y 1995 que captan datos que otras fuentes estadísticas no hacen. La preparación de este material llevó dos años de intenso trabajo de becarios bajo la coordinación de la autora, dentro del Proyecto "Integración Económica, México, Estados Unidos, Canadá y su impacto en la escolaridad y el mercado de trabajo femenino. Caso México", coordinado por María Luisa González Marín.

La publicación de este banco de datos creemos será de gran utilidad para todos aquellos estudiosos del empleo y de la problemática que dos décadas de vigencia del modelo neoliberal han ocasionado sobre el mercado de trabajo.



UNIVERSIDAD NACIONAL
AUTÓNOMA DE
MÉXICO