

Revue Neurologique

Organe officiel des

**SOCIÉTÉ FRANÇAISE DE NEUROLOGIE,
SOCIÉTÉ D'ÉLECTROENCÉPHALOGRAPHIE
ET DE NEUROPHYSIOLOGIE CLINIQUE
DE LANGUE FRANÇAISE.**

Tome 117
N° 1
Juillet 1967
(2^e semestre)

Comité de direction de la Revue :

Th. Alajouanine, P. Béhague,
M. Bonduelle, P. Castaigne, J. Delay,
R. Garcin, F. Lhermitte, P. Mollaret,
D. Petit-Dutaillis, J. Sigwald.

Secrétaire général : P. Mollaret.

Secrétaires : Mme Mollaret, J.-P. Held.

Numéro consacré à la

SOCIÉTÉ D'ÉLECTROENCÉPHALOGRAPHIE
Réunion Franco-Allemande des 11 et 12 octobre 1966
et Séance du 29 novembre 1966

MASSON ET C^{ie}, ÉDITEURS A PARIS

PUBLICATION PÉRIODIQUE MENSUELLE

PRIX DE L'ABONNEMENT POUR 1968

(L'abonnement part du 1^{er} janvier.)

France et Zone Franc (Pays acceptant le tarif d'affranchissement inté- rieur français pour les périodiques).....	100 F
Règlement à Masson par mandat, chèque postal (compte n° 599-Paris) ou chèque bancaire.	
Belgique	1393 F. B.
Italie	16.455 liras
Autres pays	130 F

Prix également payables dans les autres monnaies, au cours des règlements commerciaux du jour du paiement.

Les règlements venant de l'étranger peuvent être faits par l'une des voies suivantes :

- a) Chèque sur Paris émis par une banque étrangère.
- b) Transfert par banque provenant d'un compte étranger.
- c) Mandat postal international.

Changement d'adresse : 1 F

Conditions spéciales d'abonnement à NEURO-CHIRURGIE

Une réduction de 8 F sur le prix d'abonnement est accordée, sur demande exprimée à Masson et C^{ie}, aux abonnés de la REVUE NEUROLOGIQUE et aux membres de la SOCIÉTÉ FRANÇAISE DE NEUROLOGIE (recevant la Revue Neurologique).

ADMINISTRATION ET RÉDACTION

MASSON et C^{ie}, Éditeurs, 120, boulevard Saint-Germain, PARIS-VI^e

Téléphone : DANTON 56-11



CHATEAU DE L'HAY-LES-ROSES

2, rue Dispan L'HAY-LES-ROSES (94) Rob. 30.05

DOCTEUR J. MAILLARD

— Ex-chef de clinique à la Faculté —
— Médecin des Hôpitaux Psychiatriques —

— HYDROTHERAPIE, PYRÉOTHERAPIE, INSULINOTHÉRAPIE, DIATHERMIE. —

REVUE NEUROLOGIQUE

TABLES DU TOME 117

Année 1967 — 2^e semestre

MÉMOIRES ORIGINAUX

SPECKMANN (E. J.) et CASPERS (H.). Les modifications du potentiel continu cortical pendant l'arrêt respiratoire.....	5
ISCH (F.), ISCH-TREUSSARD (C.) et JESEL (M.). Valeur diagnostique et pronostique des données électromyographiques dans les polyradiculonévrites.....	21
GABERSEK (V.) et SCHERRER (J.). Intérêt de l'oculographie monoculaire en nystagmographie.....	35
MANIL (J.), DESMEDT (J. E.), DEBECKER (J.) et CHORAZYNA (H.). Les potentiels cérébraux évoqués par la stimulation de la main chez le nouveau-né normal.....	53
GARCIN (R.), LAPRESLE (J.) et HEWITT (J.). Déterminations musculaires au cours d'une maladie de Behçet (ou grande aptose de Touraine). Étude clinique, documents histologiques et ultrastructuraux concernant la biopsie musculaire.....	345
GOULON (M.), JULIEN (C. G.), RAPIN (M.), NOUAILHAT (F.) et BAROIS (M ^{lle} A.). L'encéphalopathie pancréatique. A propos de trois observations.....	363
LABAUGE (R.), THEVENET (G.) et NICOLAS (M ^{lle} M.). Les insuffisances vertébro-basilaires d'incidence chirurgicale (à propos de 87 malades opérés).....	373
CASTAN (Ph.). La myélinolyse centrale dans la dégénérescence hépato-lenticulaire. Essai sur sa signification.....	391
BANCAUD (J.), TALAIRACH (J.) et BONIS (A.). Physiopathogénie des épilepsies-sursaut. (à propos d'une épilepsie de l'aire motrice supplémentaire).....	441
GERIN (P.), QUOEX (F.), TAILLANDIER (P.), REVOL (M.) et COURJON (J.). Apport de l'enregistrement des variations de la tension artérielle à l'exploration fonctionnelle du système nerveux.....	455
VIDART (L.) et GEIER (S.). Enregistrements téléencéphalographiques chez des sujets épileptiques pendant le travail.....	475
VAN BOGAERT (L.) et COLLE (G.). Sur une dystrophie pigmentaire à prédilection réticulo-dentato-nigrique et cutanéoméningée avec angiomatose proliférative nodulaire disséminée (ses relations avec la maladie d'Hallervorden-Spatz, sa place dans les syndromes pigmentaires cutanéonévraux).....	613
FARKAS-BARGETON (E.), SARRUT (S.), PHILIPPART (M.) et LAUNAY (C.). Démyélinisation du système nerveux central associée à une atrophie cortico-surrénale.....	627
COLLARD (M.), CONRAUX (C.), THIÉBAUT (M. S.) et THIÉBAUT (F.). Le nystagmus d'origine cervicale.....	677
MAMO (H.), SEYLAZ (J.), CARON (J. P.) et HOUDART (R.). Mesure du débit sanguin du cortex de l'homme par une méthode semi-quantitative continue et focale (Technique, données physiologiques et physiopathologiques).....	689

SOCIÉTÉ FRANÇAISE DE NEUROLOGIE

SÉANCE DU 6 JUILLET 1967 (<i>Présidence de M. J. Sigwald</i>).....	411
<i>Notice nécrologique</i> : J. A. BARRÉ (1880-1967)	412
<i>Communications</i>	415
SÉANCE DU 9 NOVEMBRE 1967 (<i>Présidence de M. J. Sigwald</i>).....	643
<i>Notice nécrologique</i> : (Noël PÉRON)	644
<i>A propos du procès-verbal</i>	647
<i>Communications</i>	650
SÉANCE DU 7 DÉCEMBRE 1967 (<i>Présidence de M. J. Sigwald</i>).....	715
<i>Communications</i>	716
<i>Assemblée générale</i>	738
<i>Élections</i>	739

RÉUNION COMMUNE DE LA SOCIEDAD ESPANOLA
DE NEUROLOGIA ET DE
LA SOCIÉTÉ FRANÇAISE DE NEUROLOGIE

(Barcelone, 22 et 23 septembre 1967.)

Allocution de M. J. SIGWALD	544
Allocution de M. OLIVERAS DE LA RIVA.....	547
Hommage au P ^r Roman ALBERCA-LORENTE	548
<i>Communications</i>	549

SOCIÉTÉ D'ÉLECTROENCÉPHALOGRAPHIE
ET DE NEUROPHYSIOLOGIE CLINIQUE DE LANGUE FRANÇAISE

RÉUNION FRANCO-ALLEMANDE DES 11 ET 12 OCTOBRE 1966. <i>Communications</i>	65
SÉANCE DU 29 NOVEMBRE 1966. <i>Communications</i>	199
SÉANCE DU 1 ^{er} MARS 1967. <i>Communications</i>	482
SÉANCES DES 16 ET 17 JUIN 1967. <i>Communications</i>	511

TABLE ALPHABÉTIQUE DES MATIÈRES (1)

A

- Absences.** Contribution à l'étude des — à expression électrique généralisée après la puberté (à propos de 142 observations) (J. P. RIGAL), 604.
- Accidents vasculaires.** Aspects hypoplasiques des artères dans les — cérébraux (A. VASILESCU et A. MARES), 416.
- Acrodermatite.** — chronique atrophiante et système nerveux (H. Ch. HOPF), 432.
- Activité cellulaire.** Représentation graphique de la richesse de l'— des structures thalamiques et sous-thalamiques chez l'Homme (G. FISCHER, P. GERIN, et M. R. VOL), 491.
- *convulsive.* Le potentiel DC cortical, l'E.E.G. et le potentiel de membrane pendant l'— et l'hypoxie (F. GLÖTZNER et D. J. GRÜSSER), 70.
- *électriques cérébrales.* Les — spontanées et évoquées chez l'Homme, 598.
- *tonique.* — et stades de sommeil chez le malade mental (M. de BARROS FERREIRA, A. GUENNOG et G. C. LAIRY), 230.
- Actualités neurophysiologiques.** — (A. M. MONNIER, M^{me} A. MONNIER et P. LAGET), 610.
- Affections cérébrales.** L'emploi du diagnostic par ultrasons dans les — (C. C. GROSSMAN), 742.
- *virales.* — de l'appareil vestibulaire et électro-nyctagmographie (P. MOUNIER-KUHN, A. MORGON et R. ACHACHE), 328.
- Airs homologues.** Réponse à la lumière modulée de façon sinusoïdale comme aide à l'étude de la symétrie et de l'asymétrie. d'— des côtés droit et gauche de la tête (H. A. C. KAMPHUISEN et W. STORM VON LEEUWEN), 494.
- Alpha.** Variations de la réponse visuelle moyenne en fonction de la phase de l'— (N. LESÈVRE et A. RÉMOND), 215.
- Année.** — 535.
- Amyotrophies.** Les — de la main, 601.
- Analgésie généralisée.** Arthropathies nerveuses secondaires à une — congénitale (indifférence congénitale à la douleur) (O. SABOURAUD, C. A. HUCHET et J. TURPIN), 417.
- Analyseur statistique.** L'— d'amplitudes de l'E.E.G. (Z. DROHOŃKI), 482.
- Anévrysmes artériels.** Les — intracrâniens chez les sujets de plus de 50 ans (S. MATHIEU), 600.
- *cirsoïdes.* Les — du corps calleux (H. GAUDIN), 600.
- Angiographie carotidienne.** Acquisitions tirées de l'— bilatérale simultanée. (L. DROBNY, O. POLACKOVA et K. ZUSKA), 342.
- *cérébrale.* Pneumoencéphalographie et — (B. S. EPSTEIN), 603.
- Angiomatose proliférative.** Sur une dystrophie pigmentaire à préférence réticulo-dentato-nigrique et cutané-méningée avec — nodulaire disséminée. (Ses relations avec la maladie d'Hallerworden-Spatz, sa place dans les syndromes pigmentaires cutané-nerveux) (L. van BOGAERT et G. COLLE), 613.
- Angioréticulomes.** — de la moelle cervicale. Trois observations (J. PAILLAS, J. BOUDOURESQUES, A. COMBALBERT, M. BÉRARD et G. SALAMON), 416.
- Année Psychologique.** L'—, 435.
- Anosognosie.** — d'une cécité par atrophie optique au cours d'un syndrome de Korsakoff, consécutif à une nérose bilatérale de l'hippocampe (P. CASTAIGNE, J. CAMBIER, R. ESCOUROLLE, M. MASSON et B. LE-CHEVALIER), 576.
- Anoxie cérébrale.** Aspects morphologiques et évolutifs des tracés E.E.G. dans l'— aiguë (42 observations) (R. CLOCHE, J. M. DESMONTS, G. HENNETIER et F. ROBERT), 516.
- —. Aplatissement du tracé E.E.G. et décharges périodiques au cours d'affections aiguës de l'enfant avec participation de l'encéphale. Discussion du rôle de l'— (B. SOULAS et B. STERNBERG), 94.
- *néo-natale.* Spécificité de l'— dans le pattern E.E.G. de l'enfant d'âge scolaire qui présente des difficultés pratiques ou du langage (A. HARRISON), 101.
- —. Modes d'appréciation de l'— et études électro-encéphalographiques (N. MONOD), 99.
- *oxyprive.* Épilepsie temporale et décharges ammoniques provoquées par l'— (P. PASSOUANT, J. CADILHAC, C. PTERNITIS et M. BALDY-MOULINIER), 65.
- Apraxie constructive.** La signification du syndrome d'adhérence dans l'— (L. BARRAQUER-BORDAS, A. REGO, J. RICHARD et R. TISSOT), 575.
- Arrêt cardiaque.** Valeur pronostique des études neurophysiologiques dans les premières heures qui suivent la resuscitation : Étude de 120 enfants après — (G. PAMPIGLIONE et A. HARDEN), 523.
- *respiratoire.* Les modifications du potentiel continu cortical pendant l'— (E. J. SPECKMANN et H. CASPERS), 5.
- Artériographie.** — dans l'ischémie médullaire (l'insuffisance circulatoire vertébro-basilaire et le syndrome, de l'artère du renflement lombaire (R. DJINDJIAN, H. JULIAN, M. HURTH et H. HOUDART), 663.
- Artérite giganto-cellulaire.** Occlusion segmentaire de l'axe carotidien droit par —. Étude radiologique. Traitement chirurgical (R. LABAUGE, A. THÉVENET, S. FABRE, G. CROUZET et P. GABBAI), 716.

(1) Les indications en chiffres gras se rapportent aux Mémoires originaux, aux Communications, aux Sociétés de Neurologie et d'Électroencéphalographie et de Neurophysiologie clinique.

- Art ropathies nerveuses.** — secondaires à une analgésie généralisée congénitale (indifférence congénitale à la douleur) (O. SABOURAUD, C. A. HUCHET et J. TURPIN), 417.
- Astroglio-spongiose.** Les encéphalopathies subaiguës : types Jakob-Creutzfeldt, Heidenhain, Nevin-Mac Menemey. Unité clinique et neuropathologique des divers groupes. Signification métabolique et toxique du couple structurel pathologique : l'— (Ph. CASTAN), 599.
- Athérosclérose cérébrale.** Les troubles psychiques de l'— (R. VALLET), 536.
- Atlas.** — d'Électroencéphalographie infantile (P. LAGET et R. SALBREUX), 337.
- d'Anatomie stéréotaxique du télencéphale. Études anatomo-radiologiques (J. TALAIRACH et G. SZIKLA), 608.
- Atrophie cortico-surrénale.** Démyélinisation du système nerveux central associée à une — (E. FARKAS-BARGETON, S. SARRUT, M. PHILIPPART et C. LAUNAY), 627.
- *optique.* Anosognosie d'une cécité par — au cours d'un syndrome de Korsakoff consécutif à une nécrose bilatérale de l'hippocampe (P. CASTAIGNE, J. CAMBIER, R. ESCOUROLLE, M. MASSON et B. LECHEVALIER), 576.
- Axe carotidien.** Occlusion segmentaire de l'— droit par artérite giganto-cellulaire. Étude radiologique. Traitement chirurgical (R. LABAUGE, A. THÉVENET, S. FABRE, G. CROUZET et P. GABBAI), 716.

B

- Blastomes.** — du système nerveux central et périphérique (M. POLAK), 596.

C

- Cardiazol.** Effets du Valium intraveineux sur les modifications de l'E.E.G. provoquées par l'injection intraveineuse de —. Propositions pour un perfectionnement de — l'activation cardiazolique (A. GASTAUT, R. NAQUET, et A. COSSETTE), 226.
- Carotide.** Problèmes posés par la désobstruction carotidienne d'urgence dans les occlusions aiguës de la — (J. GÉRAUD, A. ENJALBERT, P. BOULARD, A. RASCOL, M^{me} BÉNAZET, P. JORDA et B. GUIRAUD), 737.
- Signification de l'E.E.G. pratiquée au cours d'interventions sur la — (M. D. RADVANYI et H. GARNIER), 517.
- Cécité.** Anosognosie d'une — par atrophie optique au cours d'un syndrome de Korsakoff consécutif à une nécrose bilatérale de l'hippocampe (P. CASTAIGNE, J. CAMBIER, R. ESCOUROLLE, M. MASSON et B. LECHEVALIER), 576.
- Céphalées allergiques.** Les — (J. BLAMOUTIER et Cl. DENIMAL), 437.
- Cerveau.** — et conscience face à l'expérience (J. C. ECCLES), 438.
- Problèmes de la physiologie du — (W. RUDIGER), 439.
- Dégénération spongieuse du — dans l'enfance (L. van BOGAERT), 602.
- *préfrontal.* Mécanismes inhibiteurs du — (SCHLAG J. et A. SCHEITEL),
- Chiasma.** Le signe du — de face en pneumostomographie hypocyeloïde (J. METZGER), 666.

- Chimie cérébrale.** — topographique (R. L. FRIEDE), 540.
- Chirurgie cardiaque.** E.E.G. et réanimation en — (G. ARFEL, C. CASANOVA, J. GUÉRY, J. PASSELECQ et Ch. DUBOST), 514.
- Chloralose.** Aspects électro-cliniques de l'intoxication aiguë au — (D. KURTZ, J. D. TEMPE, M. WEBER, J. FEUERSTEIN, M. REEB et J. M. MANTZ), 498.
- Chlorure d'ammonium.** Crises épileptiques provoquées par injection intraveineuse concentrée de produits non convulsivants (le cas particulier du —) (H. GASTAUT, J. SAÏER, T. MANO, V. SANTOS et S. LYAGOURI), 527.
- Circulation artérielle.** Étude microradiographique de la — du cerveau (G. SALAMON, J. BOUDOURESQUES, J. ROGER, A. COMBALBERT et R. KAHLLIL), 721.
- *extracorporelle.* Les aspects électroencéphalographiques au cours de la chirurgie cardiaque à cœur ouvert sous — (M. LAXENAIRE, P. TRIDON, P. MATHIEU, L. PICARD et M. WEBER), 80.
- —. Enregistrements E.E.G. pendant la phase transitoire post-opératoire après des interventions de chirurgie générale et après des opérations du cœur avec — (H. J. LEHMAN), 78.
- Cirrhose hépatique.** Encéphalomyélopathie consécutive à une — avec anastomose porto-cave terminolaterale (C. OLIVERAS DE LA RIVA, J. M. ARAGONES, J. TERES, F. BADRINAS, M. BRUGERA, J. BONNIN, J. RODES et J. GIBERT QUERALTO), 588.
- Clonies.** Le contingent abdomino-thoracique du faisceau pyramidal. Stimulation élective dans la capsule interne. Analogie des réponses avec les — de l'épilepsie abdominale motrice (J. NEHLIL et R. THUREL), 248.
- Clonies pharyngo-laryngées.** — arythmiques (une nouvelle observation) (J. NEHLIL, R. THUREL, L. CHEVRIER-MULLER, J. C. LOUTRE et C. BARTHÉLEMY), 665.
- Cœur.** Techniques récentes de réanimation électrique du — et E.E.G. (J. DEGONDE et R. J. PLAZECZYNSKI), 513.
- Contrôle nerveux du —, 440.
- Comas.** Potentiels évoqués et — (G. ARFEL, D. ALBEPÉSSARD et S. WALTER), 530.
- Évaluation de la profondeur du — chez l'enfant par la technique des potentiels évoqués (F. LILLE, M. BARLONE, A. LERIQUE, J. SCHERRER et S. THIEFFRY), 216.
- *hépatique.* Évolution électroencéphalographique d'un — gravissime par hépatite aiguë, traité avec succès par exsangneo-transfusions itératives (J. B. DUREUX, F. SREIFFF, B. GENETET, Ph. CANTON, F. JEANDIN, M. WEBER et Gh. GRUN), 529.
- Comportement.** Psychophysologie du — (J. PAILLARD, V. BLOCH et H. PIERSON), 596.
- Compression carotidienne.** Étude sur la valeur de la — en tant que méthode de provocation dans l'électroencéphalographie clinique. Étude préliminaire statistique (D. MULLER), 97.
- Congrès.** Travaux du troisième — international de Neuro-Chirurgie, 434.
- XV^e — de Neuro-Chirurgie. Neuro-chirurgie clinique, 539.
- Conscience.** Cerveau et — face à l'expérience (J. C. ECCLES), 438.
- Le problème de la — en neuropsychiatrie (R. VIOLI et C. BIETTI), 601.
- Contrôle cérébral.** Le — du mouvement (D. DENNY-BROWN), 538.

- *tonico-moteur*. — Interférences avec l'évolution de l'épilepsie. (P. SALZARULO et G. C. LAIRY), 508.
- Corps calleux**. Les anévrysmes cirsoïdes du — (H. JAUDIN), 600.
- — — Lipomes du —. Données angiographiques et discussion pathogénique de leur séméiologie clinique (O. SABOURAUD, J. PECKER, P. SIMON et M. CHATEL), 557.
- Corrélations E.E.G.** — respiratoires, oculaires et myographiques dans le syndrome pickwickien et autres affections paraissant apparentées : proposition d'une hypothèse, (B. A. SCHWARTZ, M. SEGUY et J. P. ESCANDE), 145.
- Cortex préfrontal**. Contribution à la séméiologie du — : le mouvement de poursuite de la tête, de la bouche, de la langue et des lèvres, accompagné de préhension orale (avec présentation de film) (L. POPOVICIU et B. ASGIAN), 732.
- Crises convulsives**. Intoxications aiguës et —. Étude électroencéphalographique de trois produits très différents : Rimifon, chloralose, méaldéhyde (F. MELLERIO), 495.
- *épileptiques*. — provoquées par injection intraveineuse concentrée de produits non convulsivants (le cas particulier de l'insuline) (H. GASTAUT, S. LYAGOUBI, J. SAIER et S. OUACHI), 526.
- — — provoquées par injection intraveineuse concentrée de produits non convulsivants (le cas particulier du chlorure d'ammonium) (H. GASTAUT, J. SAIER, T. MANO, V. SANTOS et S. LYAGOUBI), 527.
- *infantiles*. Le traitement des crises infantiles par le Mogadon (H. M. WEINMANN), 152.
- *oculo-clonique*. A propos d'une observation de — avec vérification chirurgicale (J. COURJON, M. JEANNEROD, M. REVOL, P. GERIN et M. LANG), 243.
- *sylléennes*. — et foyers de pointes médio-temporales chez les enfants (C. T. LOMBROSO), 340.
- Cybernétique**. Les voies de la motricité volontaire. Essai d'une approche — (J. P. CHODKIEWICZ), 602.
- Dégénération spongieuse**. — du cerveau dans l'enfance (L. van BOGAERT), 602.
- Dégénérescence hépato-lenticulaire**. La myélinolyse centrale dans la —. Essai sur sa signification (Ph. CASTAN), 391.
- Démences thalamiques**. Les — (D. BOUCAUD), 600.
- Démyélinisation**. — du système nerveux central associée à une atrophie cortico-surrénale (E. FARKAS-BARGETON, S. SARRUT, M. PHILPPART et C. LAUNAY), 627.
- Les étapes du processus de —. Données histochemiques concernant la désintégration soudanophile des lipides myéliniques (A. R. PETRESCO), 415.
- Déséquilibres endocrinien**. Les — (H. P. KLOTZ), 611.
- Désintégration soudanophile**. Les étapes du processus de démyélinisation. Données histochemiques concernant la — des lipides myéliniques. (A. R. PETRESCO), 415.
- Désobstruction carotidienne**. Problèmes posés par la — d'urgence dans les occlusions aiguës de la carotide (J. GÉRAUD, A. ENJALBERT, P. BOULARD, A. RASCOL, M^{me} A. BENAZET, P. JORDA et B. GUIRAUD), 737.
- — — Contribution à l'étude de l'occlusion carotidienne aiguë (la — d'urgence). (B. GUIRAUD-CHAUMÉL), 674.
- Déterminations musculaires**. — au cours d'une maladie de Behçet (ou grande aphose de Touraine). Étude clinique, documents histologiques et ultra-structuraux concernant la biopsie musculaire (R. GARCIN, J. LAPRESLE et J. HEWITT), 345.
- Diazépam**. Modifications cliniques et électroencéphalographiques des tétanos soumis à un traitement intensif et prolongé — (D. KURTZ, J. D. TEMPE, J. FEUERSTEIN, M. REEB et J. M. MANTZ), 264.
- Effets du — (Valium) sur les réponses évoquées chez l'homme par stimulation lumineuse : ondes lambda, réponses photiques (tracé conventionnel et potentiel évoqué visuel moyen) (R. POIRÉ, C. A. TASSINARI, H. RÉGIS et H. GASTAUT), 111.
- Dystonie musculaire**. — déformante (T. LARSSON et T. SJOGREN), 598.
- Dystrophie musculaire**. Recherches sur la composition du sang veineux axillaire au cours d'un travail dynamique des muscles du membre supérieur chez des sujets atteints de — (F. CONTAMIN, J. DUSSART et M. DUCHON D'ENGENIÈRES), 549.
- *pigmentaire*. Sur une — à prédilection réticulo-dentato-nigrique et cutané-méningée avec angiomatose proliférative nodulaire disséminée (ses relations avec la maladie d'Hallervorden-Spatz, sa place dans les syndromes pigmentaires cutanéonévrauxiques) (L. van BOGAERT et G. COLLE), 613.

E

- E.E.G.** — et réanimation en chirurgie cardiaque (G. ARFEL, C. CASANOVA, J. GUÉRY, J. PASSELECQ et Ch. DUBOST), 514.
- L'— dans les migraines accompagnées et symptomatiques (J. BANCAUD, A. BONIS, L. COVELLO et B. CROIZÉ), 522.
- Enregistrements radio-téléométriques de l'— des pilotes au cours de vols de longue durée (C. BLANC, H. GRAVIER et S. GEIER), 222.
- L'analyseur statistique d'amplitudes de l'— (Z. DROHOCKI), 482.

- L'— dans le traitement des maladies hypoxiques et d'autres maladies du cerveau par des médicaments vaso-actifs (K. A. FLÜGEL), 94.
- Étude de la récupération de l'— après hypoxie par strangulation avec rigidité de décébration. Présentation d'un cas montrant une évolution clinique particulière (E. W. FÜNFELD), 88.
- Effets du Valium intraveineux sur les modifications de l'— provoquées par l'injection intraveineuse de cardiazol. Propositions pour un perfectionnement de l'activation cardiazolique (H. GASTAUT, R. NAQUET et A. COSSETTE), 226.
- Le potentiel DC cortical, l'— et le potentiel de membrane pendant l'activité convulsive et l'hypoxie (F. GLÖTZNER et O. J. GRÜSSER), 70.
- Étude de l'— au cours de l'oxygénothérapie hyperbare (M. GOULON, M^{me} A. LÉVY-ALCOVER, F. NOUAILHAT et G. DORDAING), 521.
- Spécificité de l'anoxie néo-natale dans le pattern — de l'enfant d'âge scolaire qui présente des difficultés pratiques ou du langage (A. HARRISON), 101.
- L'— au cours des intoxications aiguës par somnifères (S. KUBICKI), 532.
- Enregistrements — pendant la phase transitoire post-opératoire après des interventions de chirurgie générale et après des opérations du cœur avec circulation extra-corporelle (H. J. LEHMANN), 78.
- L'— a-t-il un intérêt en réanimation ? Le point de vue du clinicien (J. M. MANTZ), 511.
- Études — de cas avec manifestations comitiales et somatiques intrinsèques (M. T. NEYRAUT-SUTTERMAN et A. HARRISON), 248.
- Les modifications de l'— dans l'hypoxie tissulaire. Recherches cliniques et expériences sur l'animal (A. PALLESKE et A. D. HERMANN), 73.
- Les relations de phase orthogonales en —. Montage en croix (J. D. POZO-OLANO, I. MEZAN et A. RÉMOND), 136.
- Signification de l'— pratiquée au cours d'interventions sur la carotide (M. F. RADVANYI et H. GARNIER), 517.
- L'— dans les grands ramollissements et les hémorragies cérébrales hémisphériques. Recherches de corrélations E.E.G. anatomo-pathologiques (M. F. RADVANYI, A. LAMONTAGNE, L. OLIVIER et C. DREYFUS-BRISAC), 246.
- L'— de sommeil des cardiaques (F. ROHMER, D. KURTZ, J. FEUERSTEIN, F. OBERLING et M. MEHDAOUI), 341.
- Intérêt de l'— au cours de la réanimation des insuffisants pulmonaires chroniques en décompensation aiguë (P. SADOUL, M. LAXENAIRE, M. C. AUG, N. COLLOMBIER, M. WEBER et C. SAUNIER), 519.
- Analyse des gaz du sang chez des malades présentant des — globalement ralentis (avec une référence particulière à l'étude de la PvO_2 périphérique) (B. A. SCHWARTZ, M. SEGUY et M. SCHLOTTERER), 74.
- Aplatissement du tracé — et décharges périodiques au cours d'affections aiguës de l'enfant avec participation de l'encéphale. Discussion du rôle de l'anoxie cérébrale (B. SOULAS et B. STERNBERG), 94.
- Étude — longitudinale de malades urémiques traités par l'hémodialyse extracorporelle et par la dialyse péritonéale intermittente (E. ZYSNO, H. E. REICHENMILLER et F. DURR), 128.
- Effecteurs gamma.** Influence sur la motricité de la suppression des — par alcoolisation des nerfs périphériques (J. HARIGA), 605.
- Electroencéphalogramme.** Étude des pointes dans l'— du nouveau-né (M. DUBOIS-DALCO), 340.
- L'— dans l'insuffisance rénale (J. MISES, A. LERIQUE-KOECHLIN et B. RIMBOT), 524.
- Electroencéphalographie.** Les applications pratiques de P— quantitative. Modifications de la variabilité spontanée de l'E.E.G. provoquées par la tumeur du cerveau (Z. DROHOCKI), 199.
- L'— quantitative : différences topographiques des réactions de l'électroencéphalogramme (E.G.N.) provoquées par l'hyperpnée (Z. DROHOCKI), 205.
- en clinique et en clientèle (J. KUGLER), 338.
- Atlas infantile (P. LAGET et R. SALBREUX), 337.
- quantitative. —. Relations entre niveau et variabilité de l'E.E.G. (Z. DROHOCKI), 484.
- Electroencéphalographiques.** Les aspects — 'au cours de la chirurgie cardiaque à cœur ouvert sous circulation extracorporelle (M. LAXENAIRE, P. TRIDON, P. MATHIEU, L. PICARD et M. WEBER), 80.
- Problèmes — dans un service de réanimation infantile (A. LERIQUE-KOECHLING, B. STENBERG, F. LILLE M. POTTIER, M. B. ARNAUD et Y. LAMOTTE), 522.
- Mode d'appréciation de l'anoxie néo-natale et études — (N. MONOD), 99.
- Étude — des traumatismes crâniens récents dans un service de réanimation (R. NAQUET, R. P. VIGOUROUX, M. CHOUX, C. BAURAND et J. H. CHAMANT), 512.
- Aspects — de la porphyrie aiguë intermittente. (J. J. PAPY, J. ROGER, I. DANIEL, M. PONCET et H. GASTAUT), 528.
- Electro- et rétino-encéphalographie.** L'— périmétrique. Une nouvelle technique d'examen de la voie optique (O. NEGRETE et S. GIMENEZ-ROLDAN), 556.
- Electromyographie.** Les ondes F de l'— de stimulation dans des conditions normales et pathologiques (A. JUSIC), 155.
- Les indications de l'—, en dehors de la neurologie (C. SERRA), 601.
- Electromyographiques.** Valeur diagnostique et pronostique des données — dans les polyradiculonévrites (F. ISCH, C. ISCH-TREUSARD et M. JESEL), 21.
- Electronystagmographie.** — et psychiatrie (V. GABERSEK, J. GUILHOT et F. JOBERT), 298.
- Essai d'une séméiologie vestibulaire (A. MONTANDON), 315.
- Affections virales de l'appareil vestibulaire et — (P. MOUNIER-KUHN, A. MORGON et R. ACHACHE), 328.
- Electronystagmographiques.** Aspects — des tumeurs de l'espace ponto-cérébelleux (P. PIALOUX, C. H. CHOUARD et P. FONTELLE), 304.
- Comparaison des différentes méthodes — (E.N.G.) photo-électro-nystagmographiques (P.E.N.G.) et oculographiques employant des verres de contact (Hs. R. RICHTER), 301.
- Electrothérapie.** — de la spasticité (H. J. HUFSCHMIDT), 169.
- Electro-ono-myographie.** A propos de l'objectivation et de la mesure des troubles de l'innervation centrale : l'— (E. ESSEN), 160.
- Embolie gazeuse.** Résultats préliminaires d'une étude E.E.G. sur les effets de l'hyperbarie dans le traitement de P— carotidienne expérimentale chez le *Papio papio* (A. GOSSET, C. CHICHET-GOSSET et R. NAQUET), 279.
- Encéphalite aiguë nécrosante.** Identification du virus herpétique par le microscope électronique dans une forme neuro-chirurgicale curable d'— (C. VITAL, J. JULIEN, V. RIEMENS et X. FONTANGES), 647.

- *nécrosantes*. Les — aiguës de l'adulte ; mise en évidence du virus hépétique au microscope électronique (M. BERGOUIGNAN, J. JULIEN et Cl. VITAL), 589.
- Encéphalomyélopathie.** — consécutive à une cirrhose hépatique avec anatomose porto-cave termino-latérale (C. OLIVERAS DE LA RIVA, J. M. ARAGONÉS, J. TERES, F. BADRINAS, M. BRUGUERA, J. BONNIN, J. RODES et J. GIBERT QUERALTO), 588.
- Encéphalopathie.** L'— thyrotoxisque (A. KOLLMANN-SBERGER, J. KUGLER, K. SCHWARZ et P. C. SCRIBA), 124.
- Forme myoclonique de la maladie de Hallervorden-Spatz (aspect clinique simulant une — spongieuse subaiguë) (J. RADERMECKER), 184.
- *carentielles*. Contribution à l'étude des —. A propos de deux cas anatomo-cliniques de maladie de Marchiafava-Bignami et d'un cas de myélinolyse centrale du pont (E. PONS TORTELLA et A. POU SERADELL), 594.
- *hypoglycémiques*. Les — (J. M. PICARD), 607.
- *pancréatique*. L'—. A propos de trois observations (G. GOULON, C. G. JULIEN, M. RAPIN, F. NOUAILHAT et M^{lle} A. BAROIS), 363.
- *subaiguës*. Les — : types Jakob-Creutzfeldt, Heidenhain, Nevin-Mac Menemey. Unité clinique et neuropathologique des divers groupes. Signification métabolique et toxique du couple structurel pathologique : l'astroglio-spongieuse (Ph. CASTAN), 599.
- Encyclopédie.** — médico-chirurgicale. Neurologie, 436.
- *médo-chirurgicale*, 537.
- Enregistrements radioléométriques.** — de l'E.E.G. des pilotes au cours de vols de longue durée (C. BLANC, H. GRAVIER et S. GEIER), 222.
- *téléencéphalographiques*. — chez des sujets épileptiques pendant le travail (L. VIDART et S. GEIER), 475.
- — — chez des sujets épileptiques pendant leur travail (L. VIDART et S. GEIER), 534.
- Énurésie.** L'—. Étude clinique, diagnostique et thérapeutique (M. SOULÉ et N. SOULÉ), 597.
- Épilepsie.** — à manifestations respiratoires avec apnées prolongées au cours d'une intoxication digitalique massive (J. FEUERZTEIN, J. M. MANTZ, D. KURTZ, C. ISCH-TREUSSARD et J. D. TEMPE), 533.
- de l'insuffisance rénale et crises épileptiques accidentelles au cours de l'épuration extrarénale (H. GASTAUT, J. J. PAPY, M. TOGA, A. MURISASCO et D. DUBOIS), 526.
- Focalisation pharmacologique électro-clinique de certaines — expérimentales ; effet d'un produit apparenté au gaba (C. GIURGEA, F. MOEYERSOONS, A. EVRAERD et J. DAUBY), 225.
- Influence des topectomies corticales sur l'— à la pénicilline (C. GIURGEA, A. THYS, A. EVRAERD et F. MOEYERSOONS), 226.
- — et lobes temporaux (H. J. MARGERISON et J. A. N. CORSELLIS), 340.
- Contrôle tonico-moteur. Interférences avec l'évolution de l'— (P. SALZARULO et G. C. LAIRY), 508.
- Physiopathologie cellulaire et comparée de l'—, 338.
- *corticales*. Origine focale multiple de certaines — (J. BANCAUD), 229.
- *sursaut*. Physiopathogénie des — (à propos d'une épilepsie de l'aire motrice supplémentaire) (J. BANCAUD, J. TALAIRACH et A. BONIS), 441.
- *temporale*. — et décharges ammoniques provoquées par l'anoxie oxyprive (P. PASSOUANT, J. CADILHAC, C. PTERNITIS et M. BALDY-MOULINIER), 65.
- Épileptiques.** Les états de mal — (H. GASTAUT, J. ROGER et H. LOB), 745.
- Enregistrements téléencéphalographiques chez des sujets — pendant le travail (L. VIDART et S. GEIER), 475.
- Épuration rénale.** Étude du sommeil nocturne chez des urémiques chroniques soumis à une — (P. PASSOUANT, J. CADILHAC, M. BALDY-MOULINIER et Ch. MION), 525.
- État oculaire.** — paroxystique. II. Influence sur les réponses vestibulaires thermiques (V. GABERSEK), 289.
- Études neurophysiologiques.** Valeur pronostique des — dans les premières heures qui suivent la resuscitation : Étude de 120 enfants après arrêt cardiaque (G. PAMPIGLIONE et A. HARDEN), 523.
- Excitabilité réflexe.** Les variations de l'— proprioceptive pendant les absences cliniques et au début du grand Mal centrencéphalique photo-sensible (G. RABENDING), 168.
- Excitations électriques.** Réponses d'— cérébrales dans le sommeil. (G. SCOLLO-LAVIZZARI, R. HESS et P. GUGGENHEIM), 341.
- Exploration fonctionnelle.** Apport de l'enregistrement des variations de la tension artérielle à l'— du système nerveux (P. GÉRIN, F. QUOEX, P. TAILLANDIER, M. REVOL et J. COURJON), 455.
- Exsanguino-transfusions.** Évolution électroencéphalographique d'un coma hépatique gravissime par hépatite aiguë, traité avec succès par — itératives (J. B. DUREUX, F. STREIFF, B. GENETET, Ph. CANTON, F. JEANDIN, M. WEBER et Gh. GRUN), 529.

F

- Faux du cerveau.** Aspects angiographiques des ménigiomes de la — (V. CASSINARI et V. BERNASCONI), 342.
- Fistule artério-veineuse.** — de la veine de Galien. Étude clinique, gamma-encéphalographique, tomo-écho-encéphalographique et artériographique d'un cas chez un nourrisson de 17 mois (J. CRUVEILLER, J. P. HARPEY et J. LAFOURCADE), 342.
- Focalisation pharmacologique.** — électro-clinique de certaines épilepsies expérimentales ; effet d'un produit apparenté au gaba (G. GIURGEA, F. MOEYERSOONS, A. EVRAERD et J. DAUBY), 225.
- Formation réticulée.** Pharmacologie et physiologie de la — (A. V. VALDMAN), 597.
- Foyers E.E.G.** Les — (pointes) détectées par la surveillance systématique prolongée d'enfants nés à terme. Étude électroclinique (C. DREYFUS-BRISAC et N. MONOD), 339.
- Condition générales de la localisation des — (H. HELMCHEN, S. KANOWSKI et H. KÜNKEL), 142.

G

- Gaba.** Focalisation pharmacologique électro-clinique de certaines épilepsies expérimentales ; effet d'un produit apparenté au — (C. GIURGEA, F. MOEYERSOONS, A. EVRAERD et J. DAUBY), 225.
- Gaz du sang.** Analyse des — chez des malades présentant des E.E.G. globalement ralentis (avec une référence particulière à l'étude de la PvO₂ périphérique) (B. A. SCHWARTZ, M. SEGUY et M. SCHLETTERER), 74.
- Génétique humaine.** — (P. E. BECKER), 440.

Globes oculaires. Seuil vestibulaire et seuil nystagmique. Intérêt de l'étude des mouvements toniques des — par l'enregistrement en courant continu (G. F. GREINER, C. CONRAUX, M. COLLARD et P. PICART), 321.

Cyrus cingulaire. Décharges épileptiques généralisées de type centroncéphalique après lésion du — antérieur chez le chat (P. PASSOUANT, G. DAPRES et J. CADILHAC), 341.

H

Hématome sous-dural. Traumatisme crânien avec suspicion d'— sous-dural (A. GUTIERREZ-LUQUE, C. MacCARTY et D. W. KLASS), 340.

— —. L'— (L. PACINI), 435.

Hémorragies cérébrales. L'E.E.G. dans les grands ramollissements et les — hémisphériques. Recherches de corrélations E.E.G. anatomo-pathologiques (M. F. RADVANYI, A. LAMONTAGNE, L. OLIVIER et C. DREYFUS-BRISAC), 246.

Hépatite aiguë. Évolution électroencéphalographique d'un coma hépatique gravissime par —, traité avec succès par exsanguino-transfusions itératives (J. B. DUREUX, F. STREIFF, B. GENETET, Ph. CANTON, F. JEANDIN, M. WEBER et Gh. GRUN), 529.

Hippocampe. Anosognosie d'une cécité par atrophie optique au cours d'un syndrome de Korsakoff consécutif à une nécrose bilatérale de l'— (P. CASTAIGNE, J. CAMBIER, R. ESCOUROLLE, M. MASSON et B. LECHEVALIER), 576.

Homme raide. Le syndrome de l'— (Stiff Man syndrome). Particularités cliniques électrologiques et thérapeutiques (J. SIGWALD, P. RONDOT, Ph. REVERDY et M^{me} SINGER), 571.

Hydrocéphalie progressive. Traitement chirurgical de l'— (S. A. DE LANGE), 744.

Hyperbarie. Résultats préliminaires d'une étude E.E.G. sur les effets de l'— dans le traitement de l'embolie gazeuse carotidienne expérimentale chez le *Papio papio* (A. GOSSET, C. CHICHET-GOSSET et R. NAQUET), 279.

Hyperpnée. L'électroencéphalographie : différences topographiques des réactions de l'électrognéose (E.G.N.) provoquée par l'— (Z. DROHOCKI), 205.

Hypertension essentielle. — (A. W. v. EIFF), 539.

Hypothyroïdisme. Rythmes E.E.G. graphiques intrinsèques et provoqués dans un — grave secondaire à un panhypopituitarisme (J. S. BARLOW), 339.

Hypoxie. Étude de la récupération de l'E.E.G. après — par strangulation avec rigidité de décébration. Présentation d'un cas montrant une évolution clinique particulière (E. W. FÜNFELD), 88.

—. Le potentiel DC cortical, l'E.E.G. et le potentiel de membrane pendant l'activité convulsive et l'— (F. GLÖTZNER et O. J. GRUSSER), 70.

— *cérébrale.* Aspects électroencéphalographiques de l'— chronique et aiguë, dans l'insuffisance circulatoire cérébrale (A. KREINDLER, I. POILICI et C. MARINCHESCU), 111.

— *visculaire.* Les modifications de l'E.E.G. dans l'—. Recherches cliniques et expériences sur l'animal (H. PALLESKE et H. D. HERMANN), 73.

Hystérie. —. L'histoire d'une maladie (I. VEITH), 439.

I

Ictus apoplectique. Symposium, 433.

Innervation centrale. A propos de l'objectivation et de la mesure des troubles de l'— : l'électro-tono-myographie (E. ESSLEN), 160.

Insuffisance circulatoire. Artériographie dans l'ischémie médullaire (l'— vertébro-basilaire et le syndrome de l'artère du renflement lombaire) (R. DJINDJIAN, H. JULIAN, M. HURTH et H. HOUDART), 663.

— —. Aspects électroencéphalographiques de l'hypoxie cérébrale chronique et aiguë, dans l'— cérébrale (A. KREINDLER, I. POILICI et C. MARINCHESCU), 111.

— *rénale.* Épilepsie de l'— et crises épileptiques accidentelles au cours de l'épuration extrarénale (H. GASTAUT, J. J. POPY, M. TOGA, A. MURISASCO et D. DUBOIS), 526.

— —. L'électroencéphalogramme dans l'— (J. MISES, A. LERIQUE-KOECHLIN et B. RIMBOT), 524.

— *respiratoire.* La prévention de l'— post-anesthésique par les méthodes de narcose contrôlée (J. KUGLER et A. DOENICKE), 520.

— *vertébro-basilaires.* Les — d'incidence chirurgicale (à propos de 87 malades opérés) (R. LABAUGE, A. THÉVENET, G. CROUSET et M^{lle} M. NICOLAS), 373.

Insuffisants pulmonaires. Intérêt de l'E.E.G. au cours de la réanimation des — chroniques en décompensation aiguë (P. SAOUL, M. LAXENAIRE, M. C. AUG, N. COLLOMBIER, M. WEBER et C. SAUNIER), 519.

Insuline. Crises épileptiques provoquées par injection intraveineuse concentrée de produits non convulsivants (le cas particulier de l'—) (H. GASTAUT, S. LYAGOUBI, J. SAIER et S. OUACHI), 526.

Intoxication. L'— au phosphate de triaryle au Maroc en 1959 (A. V. ALBERTINI, D. GROSS et W. M. ZINN), 536.

—. Potentiels triphasiques après l'état de « *vita reducta* » (coma dépassé) dans les — graves par somnifères (S. KUBICKI), 91.

—. L'E.E.G. au cours des — aiguës par somnifères (S. KUBICKI), 532.

— *aiguë.* Aspects électrocliniques de l'— au chloralose (D. KURTZ, J. D. TEMPE, M. WEBER, J. FEUERSTEIN, M. REEB et J. M. MANTZ), 498.

— —. et crises convulsives. Étude électroencéphalographique de trois produits très différents : l'imifon, Chloralose, Métyaldéhyde (F. MELLERIO), 495.

— *digénalique.* Épilepsie à manifestations respiratoires avec apnées prolongées au cours d'une — massive (J. FEUERSTEIN, J. M. MANTZ, D. KURTZ, C. ISCHTRESSARD et J. D. TEMPE), 533.

— *médicamenteuse.* Intérêt de la surveillance électroencéphalographique dans le cadre de la réanimation des comas par — aiguë (D. KURTZ, J. FEUERSTEIN, M. WEBER, M. REEB et F. ROHMER), 531.

Ischémie médullaire. Artériographie dans l'— (l'insuffisance circulatoire vertébro-basilaire et le syndrome de l'artère du renflement lombaire) (D. DJINDJIAN, H. JULIAN, M. HURTH et H. HOUDART), 663.

L

Lactate de magnésium. Traitement de la spasmodicité de l'adulte par le — (D. ATLAN, H. REGIS et H. GASTAUT), 170.

Laser. Radiation du — (Th. E. BROWN, Ch. TRUE, R. L. McLAURIN, P. HORNBY et R. J. ROCKWELL), 342.

- Leucodystrophie infantile.** Constatations E.E. Graphiques dans la leucodystrophie infantile tardive métabolique et à cellules globoïdes (S. Blom et B. HAGBERG), 339.
- Lipides myéliniques.** Les étapes du processus de démyélinisation. Données histo-chimiques concernant la désintégration soudanophile des — (A. R. PETRESKO), 415.
- Lipomes.** — du corps calleux. Données angiographiques et discussion pathogénique de leur séméiologie clinique (O. SABOURAUD, J. PECKER, P. SIMON et M. CHATEL), 557.
- Liquide céphalo-rachidien.** Diagnostic dynamique par le — du blocage spinal (O. GILLAND), 535.
- —. Étude immunologique des protéines du — (E. MARAVI, P. ARTIEDA, A. LOPEZ-BORRASCAS et J. M. MARTINEZ-LAGE), 586.
- Lumière modulée.** Réponse à la — de façon sinusoidale comme aide à l'étude de la symétrie et de l'asymétrie d'aires homologues des côtés droit et gauche de la tête (H. A. C. KAMPHUISEN et W. STORM VON LEEUWEN), 494.
- M**
- Macrogloulinémie.** Syndrome de Guillain-Barré prodromique de — de Waldenström (M. L. GAYRAL et P. PINEL), 650.
- Main.** Les amyotrophies de la —, 601.
- Mal épileptique.** Les états de — (H. GASTAUF, J. ROGER et H. LOB), 745.
- Maladie de Behçet.** Déterminations musculaires au cours d'une — (ou grande aphtose de Touraine). Étude clinique, documents histologiques et ultrastructuraux concernant la biopsie musculaire (R. GARCIN J. LAPRESLE et J. HEWITT), 345.
- *cérébro-vasculaires.* — (MILLIKAN H. C.), 433.
- *d'Hallerorden-Spatz.* Sur un dystrophie pigmentaire à prédislocation réticulo-dentato-nigrique et cutanéoméningée avec angiomatose proliférative nodulaire disséminée (ses relations avec la —, sa place dans les syndromes pigmentaires cutanéonévrauxiques) (L. van BOGAERT et G. COLLE), 613.
- *hypoxiques.* L'E.E.G. dans le traitement des — et d'autres maladies du cerveau par des médicaments vaso-actifs (K. A. FLÜGEL), 94.
- *de Marchiafava-Bignami.* Contribution à l'étude des encéphalopathies carentielles. A propos de deux cas anatomo-cliniques de — et d'un cas de myélinolyse centrale du pont (E. PONS TORTELLA et A. POU SERRADELL), 594.
- Malformation.** — de la veine de Galien (A. GOLD, J. RANSOHOFF et S. CARTER), 438.
- *vasculaires.* — de la moelle (R. HOUDART, R. DJINDJIAN et M. HURTH), 343.
- Massage cardiaque.** Résultats à longue échéance après réanimation par — transthoracique (H. R. MULLER et H. E. KAESER), 515.
- Mécanismes régulateurs.** — périphériques et centraux de l'excitabilité dans le système olfactif (M. CALLENS), 537.
- Médicaments vaso-actifs.** L'E.E.G. dans le traitement des maladies hypoxiques et d'autres maladies du cerveau par des — (K. A. FLÜGEL), 94.
- Méninges.** Microscopie électronique des tumeurs de la — (M^{me} RASCOL), 604.
- Méningiomes.** Aspects angiographiques des — de la faux du cerveau (V. CASSINARI et V. BERNASCONI), 342.
- Méningiomes.** Les — de la fosse cérébrale postérieure (à propos de 22 observations), (J. P. DECHAUME), 673.
- Méthode.** Mesure du débit sanguin du cortex de l'homme par une — semi-quantitative continue et focale (Technique, données physiologiques et physiopathologiques) (H. MAMO, J. SEYLAZ, J. P. CARON et R. HOUDART), 689.
- *électronystagmographiques.* Comparaison des différentes —, photo-nystagmographiques et oculo-graphiques employant des verres de contact (Hs. R. RICHTER), 301.
- Microradiographie.** Étude — de la circulation artérielle du cerveau (G. SALAMON, J. BOUDOURESQUES, J. ROGER, A. COMBALBERT et R. KAHILIL), 721.
- Microscopie électronique.** — des tumeurs de la méninge (M^{me} RASCOL), 604.
- Migraines accompagnées.** L'E.E.G. dans les — et symptomatiques (J. BANCAUD, A. BONIS, L. COVELLO et B. CROIZE), 252.
- *hémiplégiques.* —; deux cas avec enregistrement E.E.G. de la crise (P. NAVARRANNE, L. SIMON-CANTON et H. GASTAUF), 88.
- Moelle.** Malformations vasculaires de la — (R. HOUDART R. DJINDJIAN et M. HURTH), 343.
- *cervicale.* Angioréticulomes de la —. Trois observations (J. PAILLAS, J. BOUDOURESQUES, A. COMBALBERT, M. BÉRAUD et H. SALAMON), 416.
- Motricité.** Influences sur la — de suppression des effecteurs gamma par alcoolisation des nerfs périphériques (J. HARIGA), 605.
- *volontaire.* Les voies de la —. Essai d'une approche cybernétique. (J. P. CHODKIEWICZ), 602.
- Mouvement.** Le contrôle cérébral du — (D. DENNY-BROWN), 538.
- *conjugués oculaires.* Les — et leurs diverses modalités d'atteinte (J. de RECONDO), 612.
- *de poursuite.* Contribution à la séméiologie du cortex préfrontal : le — de la tête, de la bouche, de la langue et des lèvres, accompagné de préhension orale (L. POPOVICIU et B. ASGIAN), 732.
- Mycoses.** — du système nerveux central (B. F. FETTER, G. K. KLINTWORTH et W. S. HENDRY), 742.
- Myélinolyse.** La — centrale dans la dégénérescence hépato-lenticulaire. Essai sur sa signification (Ph. CASTAN), 391.
- Contribution à l'étude des encéphalopathies carentielles. A propos de deux cas anatomo-cliniques de maladie de Marchiafava-Bignami et d'un cas de — centrale du pont (E. PONS TORTELLA et A. POU-SERRADELL), 594.
- Myoclonies postanoxiques.** Aspects cliniques et électrophysiologiques des —, spécialement du myoclonus d'action (H. R. MULLER, H. E. KAESER et J. H. DUNANT), 105.
- Myoclonus d'action.** Aspects cliniques et électrophysiologiques des myoclonies post-anoxiques, spécialement du — (H. R. MULLER, H. E. KAESER et J. H. DUNANT), 105.
- Myopathie.** Un cas de — type Mac Ardle (observation clinique, données biochimiques, constatations histopathologiques et ultrastructurales) (J. BOUDOURESQUES, J. ROGER, R. AQUARON et M. PONCET), 650.

— *cortisonique*. La — expérimentale. Étude électromyographique (H. E. KAESER et R. WUTHRICH), 163.

N

Narcose contrôlée. La prévention de l'insuffisance respiratoire post-anesthésique par les méthodes de — (J. KUGLER et A. DOENICKE), 520.

Némaline-myopathie. Sur la — (G. MYLE, J. RADERMECKER et J. J. MARTIN), 97.

Neuro-Chirurgie. Travaux du troisième Congrès international de —, 434.

— XV^e Congrès de —. — clinique, 539.
— clinique, 612.

Neuroendocrinologie, 742.

Neurologie. Encyclopédie médico-chirurgicale. —, 436.

Neuromorphologie. Tendances modernes en —, 433.

Neuromyopathies cortisoniques. — (J. LEFEBVRE, J. LERIQUE, P. CHAUMONT, C. HAMONET et B. BIGOT), 165.

Neuropathie amyloïde. Un nouveau cas de — (J. BOUTOURESQUES, M. TOGA, R. KHALIL, R. A. VIGOUROUX, A. GOSSET et M. F. TRIPIER), 665.

Névralgie du trijumeau. Symposium de Los Angeles (juin 1966). Aspects structuraux de la —, 435.

Nouveau-né. Étude des pointes dans l'électroencéphalogramme du — (M. DUBOIS-DALCQ), 340.

Nystagmique. Seuil vestibulaire et seuil —. Intérêt de l'étude des mouvements toniques des globes oculaires par l'enregistrement en courant continu (G. F. GREINER, C. CONRAUX, M. COLLARD et P. PICART), 321.

Nystagmographie. — des épreuves thermiques dans les traumatismes crâniens (P. ABOULKER et J. G. LAURENT), 320.

— Données complémentaires sur la prépondérance directionnelle en — (V. GABERSEK), 293.

— Intérêt de l'oculographie monoculaire en — (V. GABERSEK et J. SCHERRER), 35.

Nystagmographiques. Recherches — sur la réaction vestibulaire galvanique (C. R. PFALTZ), 309.

Nystagmus. Le — d'origine cervicale (M. COLLARD, C. CONRAUX, M. S. THIÉBAUT et F. THIÉBAUT), 677.

O

Occlusions aiguës. Problèmes posés par la désobstruction carotidienne d'urgence dans les — de la carotide (J. GÉRAUD, A. ENJALBERT, P. BOULARD, A. RASCOL, M^{me} A. M. BÉNAZET, P. JORDA et B. GUIRAUD), 737.

— *carotidienne.* Contribution à l'étude de l'— aiguë (la désobstruction carotidienne d'urgence). (B. GUIRAUD-CHAUMAIL), 674.

Oculographie monoculaire. Intérêt de l'— en nystagmographie (V. GABERSEK et J. SCHERRER), 35.

Olive bulbaire. Contribution à la connaissance de la voie dento-olivaire. Étude anatomique de deux cas de dégénérescence hypertrophique de l'— secondaire à un ramollissement limité de la calotte mésentécephalique (J. LAPRESLE et MONGI BEN HAMIDA), 574.

Onde d'expectative. Données préliminaires concernant l'étude de l'— chez l'enfant déficient visuel (M. GUIBAL et G. C. LAIRY), 217.

— *F. Les* — de l'électromyographie de stimulation dans des conditions normales et pathologiques (A. JUSIC), 155.

Oxygénothérapie hyperbare. Étude de l'E.E.G. au cours de l'— (M. GOULON, M^{me} A. LÉVY-ALCOVER, F. NOUAILHAT et G. DORDAIN), 521.

P

Paludisme. Les aspects neurologiques du — à *Plasmodium falciparum* (A. NOUHOAYI), 675.

Panhypopituitarisme. Rythmes électroencéphalographiques intrinsèques et provoqués dans un hypothyroïdisme grave secondaire à un — (J. S. BARLOW), 339.

Pédo-psychiatrie. — 1966, 432.

Péron. Noël —, 644.

Phosphate de triaryle. L'intoxication au — au Maroc en 1959 (A. V. ALBERTINI, D. GROSS et W. M. ZINN), 536.

Physiologie. Problèmes de la — du cerveau (W. RUDIGER), 439.

Pilotes. Enregistrements radiotéléométriques de l'E.E.G. des — au cours des vols de longue durée (C. BLANC, H. GRAVIER et S. GEIER), 222.

Pneumoencéphalographie. — et angiographie cérébrale (B. S. EPSTEIN), 603.

Pneumotomographie hypocyloïde. Le signe du chiasma de face en — (J. METZGER), 666.

Pointes. Étude des — dans l'électroencéphalogramme du nouveau-né (M. DUBOIS-DALCQ), 340.

— *médio-temporales.* Crises sylviennes et foyers de — (C. T. LOMBROSO), 340.

Polyradiculonévrites. Valeur diagnostique et pronostique des données électromyographiques dans les — (F. ISCH, C. ISCH-TREUSSARD et M. JESEL), 21.

Ponto-cérébelleux. Aspects électroencéphalographiques des tumeurs de l'— (P. PIALOUX, C. H. CHOUARD et P. FONTELLE), 304.

Porphyrie aiguë. Aspects électroencéphalographiques de la — intermittente (J. J. PAPY, J. ROGER, I. DANIEL, M. PONCET et H. GASTAUT), 528.

Potentiel. Le — D.C. cortical, l'E.E.G. et le potentiel de membrane pendant l'activité convulsive et l'hypoxie (F. GLÖTZNER et O. J. GRÜSSER), 70.

— *cérébraux.* Les — évoqués par la stimulation de la main chez le nouveau-né normal (J. MANIL, J. E. DESMEDT, J. DEBECKER et H. CHORAZYNNA), 53.

— *continu.* Les modifications du — cortical pendant l'arrêt respiratoire (E. J. SPECKMANN et H. CASPERS), 5.

— *évoqués.* — et comas (G. ARFEL, D. ALBE-FESSARD et S. WALTER), 530.

— — Recherche de — d'origine vestibulaire chez l'homme (M. COLLARD, C. CONRAUX, P. PICART, G. F. GREINER et F. ROHMER), 218.

— — Évaluation de la profondeur du coma chez l'enfant par la technique des — (F. LILLE, M. BARLONE, A. LERIQUE, J. SCHERRER et S. THIEFFRY), 216.

— — — visuels et fréquence de stimulation (I. MEZAN, A. RÉMOND et S. D. POZO), 212.

— *triphasiques.* — après l'état de « *vita reducta* » (coma dépassé) dans les intoxications graves par somnifères (S. KUBICKI), 91.

Précis. — de psychiatrie (L. GAYRAL), 741.

Processus expansifs intracrâniens. Clinique et traitement des — (H. LOHR, R. LUFT, H. OLIVECRONA, A. RAGNELL, G. SIMON, H. VIETEN et O. WILCKE), 743.

- *nécrosant*. — de la substance blanche (R. ALBERCA SERRANO, P. BARREIROS, J. ESCALONA, ZAPATA, A. GIMENO ALAVA, G. MIRANDA NIEVES, L. VALENCIANO CLAVEL et E. VARELA DE SEIJAS SLOCKER), 570.
- Produits non convulsivants**. Crises épileptiques provoquées par injection intraveineuse concentrée de — (le cas particulier de l'insuline) (H. GASTAUT, S. LYAGOUBI, J. SAIER et S. OUACHI), 526.
- Prosopagnosie**. Sur un cas de — persistant depuis quinze ans (P. RONDOT, A. TSAVARAS et R. GARCIN), 424.
- Protéines**. Étude immunologique des — du liquide céphalo-rachidien (E. MARAVI, P. ARTIEDA, A. LOPEZ-BORRASCAS et J. M. MARTINEZ-LAGE), 586.
- Psychanalytique**. De la pratique à la théorie — (S. NACHT), 540.
- Psychiatrie**. Électronystagmographie et — (V. GABERSEK, J. GUILHOT et F. HOBERT), 298.
- Précis de — (L. GAYRAL), 741.
- Psychophysiologie**. — du comportement (J. PAILLARD, V. BLOCH et H. PIERSON), 596.
- Puberté**. Contribution à l'étude des absences à expression électrique généralisée après la — (à propos de 142 observations) (J. P. RIGAL), 604.
- *précoce*. Contribution à l'étude des tumeurs du plancher du troisième ventricule : les formes avec — (J. FAIVRE), 746.

R

- Rage**. La —. Technique de laboratoire (ATANASIU, DEAN, HABEL, JOHNSON, KAPLAN, KARAKU-JUMCAN, KOPROWSKI, LÉPINE, PARIZ, SELIGMAN, SOLOVIEV, TIERKEL et WIKTOR), 745.
- Ramollissement**. Contribution à la connaissance de la voie dento-olivaire. Étude anatomique de deux cas de dégénérescence hypertrophique de l'olive bulbair secondaire à un — limité de la calotte mésentécephalique (J. LAPRESLE et MONGI BEN HAMIDA), 574.
- Ramollissements**. L'E.E.G. dans les grands et — les hémorragies cérébrales hémisphériques. Recherches de corrélations E.E.G. anatomo-pathologiques (M. F. RADVANYI, A. LAMONTAGNE, L. OLIVIER et C. DREYFUS-BRISAC), 246.
- Réanimation**. E.E.G. et — en chirurgie cardiaque (G. ARFEL, C. CASANOVA, J. GUÉRY, J. PASSELECQ et Ch. DUBOST), 514.
- Intérêt de la surveillance électroencéphalographique dans le cadre de la — des comas par intoxication médicamenteuse aiguë (D. KURTZ, J. FEUERSTEIN, M. WEBER, M. REEB et F. ROHMER et collaborateurs), 531.
- L'E.E.G. a-t-il un intérêt en — ? Le point de vue du clinicien (J. M. MANTZ), 511.
- Résultats à longue échéance après — par massage cardiaque transthoracique (H. R. MULLER et H. E. KAESER), 515.
- Intérêt de l'E.E.G. au cours de la — des insuffisants pulmonaires chroniques en décompensation aiguë (P. SADOUL, M. LAXENAIRE, M. C. AUG, N. COLLOMBIER, M. WEBER et C. SAUNIER), 519.
- *électrique*. Techniques récentes de — du cœur et E.E.G. (J. DEGONDE et R. J. PLASZCZYNSKI), 513.

- *infantile*. Problèmes électroencéphalographiques dans un service de — (A. LERIQUE-KOECHLIN, B. STENBERG, F. LILLE, M. POTTIER, M. B. ARNAUD et Y. LAMOTTE), 522.
- Réponses évoquées**. Effets du Diazépam (Valium) sur les — chez l'homme par stimulation lumineuse ; ondes lambda, réponses photiques (R. POIRÉ, C. A. TASSINARI, H. REGIS et H. GASTAUT), 111.
- Réponse visuelle**. Variations de la moyenne en fonction de la phase de l'alpha (N. LESÈVRE et A. RÉMOND), 215.
- Représentation graphique**. — de la richesse de l'activité cellulaire des structures thalamiques et sous-thalamiques chez l'homme (G. FISCHER, P. GERIN, et M. REVOL), 491.
- Ressuscitation**. Valeur pronostique des études neurophysiologiques dans les premières heures qui suivent la — Étude de 120 enfants après arrêt cardiaque (G. PAMPIGLIONE et A. HARDEN), 528.
- Rigidité de décérébration**. Étude de la récupération de l'E.E.G. après hypoxie par strangulation avec —. Présentation d'un cas montrant une évolution clinique particulière (E. W. FÜNGELD), 88.
- Rythme alpha moyen**. Essai de modèle théorique du — (J. P. JOSEPH, H. RIEGER et A. RÉMOND), 208.
- — —. Le et son aspect topographique. Définition et intérêt (N. LESÈVRE, H. RIEGER et A. RÉMOND), 130.
- — —. L'étude du — chez l'enfant. Essai d'application clinique. (H. RIEGER, G. L. LAIRY et N. LESÈVRE), 211.

S

- Sang veineux**. Recherches sur la composition du — axillaire au cours d'un travail dynamique des muscles du membre supérieur chez des sujets atteints de dystrophie musculaire (F. CONTAMIN, J. DUSSART et M. DUCHON D'ENGENÈRES), 549.
- Science**. Attrait et fascination de la —, 438.
- *neurologiques*. —, 537.
- Séméiologie vestibulaire**. Essai d'une — électro-nystagmographique (A. MONTANDON), 315.
- Seuil vestibulaire**. — et seuil nystagmique. Intérêt de l'étude des mouvements toniques des globes oculaires par l'enregistrement en courant continu (G. F. GREINER, C. CONRAUX, M. COLLARD et P. PICART), 321.
- Signe du chiasma**. Le — de face en pneumotomographie hypocycloïde (J. METZGER), 666.
- Sommeil**. Activité tonique et stades de — chez le malade mental (M. de BARROS FERREIRA, A. GUENOC et G. C. LAIRY), 230.
- L'E.E.G. de — des cardiaques. (F. ROHMER, D. KURTZ, J. FEUERSTEIN, F. OBERLING et M. MEHDAOUI), 341.
- Réponses d'excitations électriques cérébrales dans le — (G. SCOLLO-LAVIZZARI, R. HESS et P. HUGGENHEIM), 341.
- *nocturne*. Étude du — chez des urémiques chroniques soumis à une épuration extrarénale (P. PASOUANT, J. CADILHAC, M. BALDY-MOULINIER et Ch. MION), 525.
- Somnifères**. Potentiels triphasiques après l'état de « vitare ducta » (coma dépassé) dans les intoxications graves par — (S. KUBICKI), 91.
- L'E.E.G. au cours des intoxications par — (S. KUBICKI), 532.

- Spasmophilie.** Traitement de la — de l'adulte par le lactate de magnésium (D. ATLAN, H. REGIS et H. GASTAUT), 170.
- La — : forme clinique neuro-musculaire du déficit magnésien primitif. Étude statistique de la valeur diagnostique et pronostique des critères cliniques et paracliniques (J. DURLACH, F. GRÉMY et S. METRAL), 177.
- Spasticité.** Électrothérapie de la — (H. J. HUFSCHMIDT), 169.
- Spectre E. E. G.** L'enregistrement du — (J. F. TONNIES), 141.
- Stimulation.** Les potentiels cérébraux évoqués par la — de la main chez le nouveau-né normal (J. MANIL, J. E. DESMET, J. DEBECKER et H. CHORAZYMA), 53.
- Potentiels évoqués visuels et fréquence de — (J. MÉZAN, A. RÉMOND et S. D. POZO), 212.
- *humineuse.* Effets du Diazépam (Valium) sur les réponses évoquées chez l'homme par — ou des lambda, réponses photiques (R. POIRÉ, C. A. TASSINARI, H. RÉGIS et H. GASTAUT), 111.
- Structuration perceptive.** Intérêt de la vecto-oculographie dans l'étude des troubles de la — (M. JEANNEROD, F. MUNIER, M. REVOL et P. GERIN), 332.
- Structures thalamiques.** Représentation graphique de la richesse de l'activité cellulaire des — et sous-thalamiques chez l'homme (G. FISCHER, P. GERIN et M. REVOL), 491.
- Substance blanche.** Processus nécrosant de la — (A. ALBERCA SERRANO, P. BARREIROS, J. ESCALONA ZAPATA, A. GIMENO ALAVA, G. MIRANDA NIEVES, L. VALENCIANO CLAVEL, E. VARELA DE SEIJAS SLOCKER), 570.
- Surveillance électroencéphalographique.** Intérêt de la — dans le cadre de la réanimation des comas par intoxication médicamenteuse aiguë (D. KURTZ, J. FEUERSTEIN, M. WEBER, M. REEB et F. ROHMER et collaborateurs), 531.
- *systématique.* Les foyers E.E.G. (pointes) détectées par la — prolongée d'enfants nés à terme. Étude électroclinique (C. DREYFUS-BRISAC et N. MONOD), 339.
- Symposium.** — de Los Angeles (juin 1966). Aspects structureaux de la névralgie du trijumeau, 435.
- Syndrome d'adhérence.** La signification du — dans l'apraxie constructive (L. BARRAQUER-BORDAS, A. REGO, J. RICHARD et R. TISSOT), 575.
- *de Guillaïn-Barré.* — prodromique de macroglobulinémie de Waldenström (M. L. GAYRAL et P. PINEL), 650.
- *de l'homme raide.* Le — (Stiff Man syndrome). Particularités cliniques électrologiques et thérapeutiques (J. SIGWALD, P. RONDOT, Ph. REVERDY et M^{me} SINGER), 571.
- *de Kojevnikoff.* Physiopathologie du — (Interprétation des données électrographiques) (J. BANCAUD, J. TALAIRACH et A. BONIS), 507.
- *de Korsakoff.* Anosognosie d'une cécité par atrophie optique au cours d'un — consécutif à une nérose bilatérale de l'hippocampe (P. CASTAIGNE, J. CAMBIER, R. ESCOUROLLE, M. MASSON et B. LECHEVALIER), 576.
- *de Lennox.* Un — dans les suites d'un traumatisme (J. MISES et A. LERIQUE), 506.
- *de Melkersson-Rosenthal.* Le — (R. SALES-VASQUEZ, A. CODINA, J. PINOL et J. OBACH), 573.
- *parkinsoniens.* — à forme trémulante. Intérêt pronostique de la constatation de l'association au classique tremblement de repos, d'un tremblement d'action (J. SIGWALD), 662.
- *pickwickien.* Corrélations E.E.G., respiratoires et myographiques dans le — et autres affections paraissant apparentées : proposition d'une hypothèse (B. A. SCHWARTZ, M. SEGUY, et J. P. ESCANDE), 145.
- *pigmentaires.* Sur une dystrophie pigmentaire à prédilection réticulo-dentato-nigrique et cutanéoméningée avec angiomatose proliférative nodulaire disséminée (ses relations avec la maladie d'Haller-vorden-Spatz, sa place dans les — cutanéoméningées) (L. van BOGAERT et G. COLLE), 613.
- *psycho-végétatifs.* — (L. DELIUS), 535.
- *vasculaires.* Les atteintes vestibulaires au cours des — du tronc cérébral (F. THIÉBAUT, M. COLLARD, C. CONRAUX et M. S. THIÉBAUT), 587.
- Système nerveux.** Apport de l'enregistrement des variations de la tension artérielle à l'exploration fonctionnelle du — (P. GERIN, F. QUOEX, P. TAILLANDIER, M. REVOL et J. COURJON), 455.
- *Aérodermatite chronique atrophiante* (Herxheimer) et — (H. Ch. HOPF), 432.
- *Mycoses du —* (B. F. FETTER, G. K. KLINTWORTH et W. S. HENDRY), 742.
- *olfactif.* Mécanismes régulateurs périphériques et centraux de l'excitabilité dans le — (M. CALLENS), 537.

T

- Téleencéphale.** Atlas d'anatomie stéréotaxique du —. Études anatomo-radiologiques. (J. TALAIRACH et G. SZIKLA), 608.
- Tension artérielle.** Apport de l'enregistrement des variations de la — à l'exploration fonctionnelle du système nerveux (P. GERIN, F. QUOEX, P. TAILLANDIER, M. REVOL et J. COURJON), 455.
- Tétanos.** Modifications cliniques et électroencéphalographiques des — soumis à un traitement intensif et prolongé par Diazépam (D. KURTZ, J. D. TEMPE, J. FEUERSTEIN, M. REEB et J. M. MANTZ), 264.
- Topectomies corticales.** Influence des — sur l'épilepsie à la pénicilline (C. GURGEA, A. THYS, A. EVRAERD et F. MOEYERSOONS), 226.
- Tracés E. E. G.** Aspects morphologiques et évolutifs des — dans l'anoxie cérébrale aiguë (42 observations) (R. CLOCHE, J. M. DESMONTS, H. HENNETIER et F. ROBERT), 516.
- Traumatisme.** Un syndrome de Lennox dans les suites d'un — (J. MISES et A. LERIQUE), 506.
- *craniens.* Nystagmographie des épreuves thermiques dans les — (P. ABOULKER et J. G. LAURENT), 320.
- — avec suspicion d'hématome sous-dural (A. GUTIERREZ-LUQUE, C. Mac CARTY et D. W. KLASS), 340.
- — Étude électroencéphalographique des — récents dans un service de réanimation (R. NAQUET, R. P. VIGOUROUX, M. CHOUX, C. BAURAND et J. H. CHAMANT), 512.
- Tremblement.** Syndromes parkinsoniens à forme trémulante. Intérêt pronostique de la constatation de l'association, au classique — de repos, d'un — d'action (J. SIGWALD), 662.
- Tronc cérébral.** Les atteintes vasculaires au cours des syndromes vasculaires du — (F. THIÉBAUT, M. COLLARD, C. CONRAUX et M. S. THIÉBAUT), 587.

- Tumeurs.** Aspects électro-nystagmographiques des — de l'espace ponto-cérébelleux (P. PIALOUX, C. H. CHOUARD et P. FONTELLE), 304.
- Contribution à l'étude des — du plancher du troisième ventricule : les formes avec puberté précoce (J. FAIVRE), 746.
- *du cerveau.* Les applications pratiques de l'électro-encéphalographie quantitative. Modifications de la variabilité spontanée de l'E.E.G. provoquées par la — (Z. DROHOŃKI), 199.

U

- Ultra-sons.** L'emploi du diagnostic par — dans les affections cérébrales (C. C. GROSSMAN), 742.
- Urémiques.** Étude du sommeil nocturne chez des — chroniques soumis à une épuration extrarénale (P. PASSOUANT, J. CADILHAC, M. BALDY-MOULINIER et Ch. MION), 525.
- Étude E.E.G. longitudinale de malades — traités par l'hémodialyse extracorporelle et par la dialyse péritonéale intermittente (E. ZYSMO, H. E. REICHENMILLER et F. DURR), 123.

V

- Valium.** Effets du — intraveineux sur les modifications de l'E.E.G. provoquées par l'injection intraveineuse de cardiazol. Propositions pour un perfectionnement de l'activation cardiazolique (H. GASTAUT, R. NAQUET et A. COSSETTE), 226.
- Vecto-oculographie.** Intérêt de la — dans l'étude des troubles de la structuration perceptive (M. JEANNEROD, F. MUNIER, M. REVOL et P. GERIN), 332.
- Veine de Galien.** Fistule artério-veineuse de la —. Étude clinique, gamma-encéphalographique, tomo-écho-encéphalographique et artériographique d'un cas chez un nourrisson de 17 mois (J. CRUVEILLER, J. P. JARPEY et J. LAFOURCADE), 342.

- Malformation de la — (A. P. GOLD, J. RANSOHOFF et S. CARTER), 433.
- Ventricule.** Contribution à l'étude des tumeurs du plancher du troisième —. Les formes avec puberté précoce (J. FAIVRE), 746.
- *central cérébral.* La signification clinique de l'élargissement du — (A. LONNUM), 744.
- Vessie neurogène.** La —, 538.
- —, 539.
- Vestibulaires.** État oculaire paroxystique. II. Influence sur les réponses — thermiques (V. GABERSEK), 289.
- Affections virales de l'appareil — et électro-nystagmographie (P. MOUNIER-KUHN, A. MORGON et R. ACHACHE), 328.
- Recherche nystagmographique sur la réaction — galvanique (C. R. PFALTZ), 309.
- Les atteintes — au cours des syndromes vasculaires du tronc cérébral (F. THIÉBAUT, M. COLLARD, C. CONRAUX et M. S. THIÉBAUT), 587.
- Vigilance.** La — au cours des vols spatiaux (P. SACRÉ), 607.
- Virus herpétique.** Les encéphalites nécrosantes « aiguës » de l'adulte ; mise en évidence du — au microscope électronique (M. BERGOUIGNAN, J. JULIEN et Cl. VITAL), 589.
- —. Identification du — par le microscope électronique dans une forme neuro-chirurgicale curable d'encéphalite aiguë nécrosante (C. VITAL, J. JULIEN, V. RIEMENS et X. FONTANGES), 647.
- Voie dento-oliveaire.** Contribution à la connaissance de la —. Étude anatomique de deux cas de dégénérescence hypertrophique de l'olive bulbaire secondaire à un ramollissement limité de la calotte mésentérique (L. LAPRESLE et MONGI BEN HAMIDA), 574.
- *optique.* L'électro- et rétinio-encéphalographie périmétrique. Une nouvelle technique d'examen de la — (O. NEGRETE et S. GIMENEZ ROLDAN), 556.
- Vols spatiaux.** La vigilance au cours des — (P. SACRÉ), 607.

INDEX ALPHABÉTIQUE DES AUTEURS

A

- ABOULKER (P.) et LAURENT (J. G.). *Nystagmographie des épreuves thermiques dans les traumatismes crâniens*, 320.
- ACHACHE (R.). V. Mounier-Kuhn (P.).
- ALBE-FESSARD (D.). V. Arfel (G.).
- AQUARON (R.). V. Boudouresques (J.).
- ARAGONES (J. M.). V. Oliveras de la Riva (C.).
- ARFEL (G.), ALBE-FESSARD (D.) et WALTER (S). *Potentiels évoqués et comas*, 530.
- ARFEL (G.), CASANOVA (C.), GUERY (J.), PASSELECQ (J.) et DUBOST (Ch.). *E.E.G. et réanimation en chirurgie cardiaque*, 514.
- ARNAUD (M. B.). V. Lericque-Koechlin (A.).
- ARTIEDA (P.). V. Maravi (E.).
- ASGIAN (B.). V. Popovicic (L.).
- ATANASIU, DEAN, HABEL, JOHNSON, KAPLAN, KARAKU-JUMCAN, KOPROWSKI, LÉPINE, PARIZ, SELIGMAN, SOLOVIEV, TIERKEL et WIKTOR. *La rage*, 745.
- ATLAN (D.), REGIS (H.) et GASTAUT (H.). *Traitement de la spasmodicité de l'adulte par le lactate de magnésium*, 170.
- AUG (M. C.). V. Sadoul (P.).
- B**
- BADRINAS (F.). V. Oliveras de la Riva (C.).
- BALDY-MOULINIER (M.). V. Passouant (P.).
- BANCAUD (J.). *Origine focale multiple de certaines épilepsies corticales*, 229.
- BANCAUD (J.), BONIS (A.), COVELLO (L.) et CROIZE (B.). *L'E.E.G. dans les migraines accompagnées et symptomatiques*, 252.
- BANCAUD (J.), TALAIRACH (J.) et BONIS (A.). *Physiopathogénie des épilepsies-sursaut (A propos d'une épilepsie de l'aire motrice supplémentaire)*, 441.
- BANCAUD (J.), TALAIRACH (J.) et BONIS (A.). *Physiopathogénie du syndrome de Kojevnikoff (Interprétation des données électrographiques)*, 507.
- BARLOW (J. S.). *Rythmes électroencéphalographiques intrinsèques et provoqués dans un hypothyroïdisme grave secondaire à un panhypopituitarisme*, 339.
- BAROIS (M^{lle} A.). V. Goulon (M.).
- BARRAQUER-BORDAS (L.), REGO (A.), RICHARD (J.) et TISSOT (R.). *La signification du syndrome d'adhérence dans l'apraxie constructive*, 575.
- BARREIROS (P.). V. Alberca Serrano (R.).
- BARROS FERREIRA (M. de), GUENOC (A.) et LAIRY (G. C.). *Activité tonique et stades de sommeil chez le malade mental*, 280.
- BARTHÉLEMY (C.). V. Nehlil (J.).
- BAURAND (C.). V. Naquet (R.).
- BECKER (P. E.). *Génélique humaine*, 440.
- BÉNAZET (M^{me} A. M.). V. Géraud (J.).
- BÉRARD (M.). V. Paillas (J.).
- BERGOUIGNAN (M.), JULIEN (J.) et VITAL (C.). *Les encéphalites nécrasant aiguës de l'adulte; mise en évidence du virus herpétique au microscope électronique*, 589.
- BIETTI (C.). V. Vizioli (R.).
- BIGOT (B.). V. Lefebvre (J.).
- BLAMOUTIER (J.) et DENIMAL (Cl.). *Les céphalées allergiques*, 437.
- BLANC (C.), GRAVIER (H.) et GEIER (S.). *Enregistrements radiotéléométriques de l'E.E.G. des pilotes au cours des vols de longue durée*, 222.
- BLOCH (V.). V. Paillard (J.).
- BLOM (S.) et HAGBERG (B.). *Constatactions électroencéphalographiques dans la leucodystrophie infantile tardive mélanochromatique et à cellules globulaires*, 339.
- BONIS (A.). V. Bancaud (J.).
- BONNIN (J.). V. Oliveras de la Riva (C.).
- BORLONE (M.). V. Lille (F.).
- BOUCAUD (D. de). *Les démenes thalamiques*, 600.
- BOUDOURESQUES (J.), ROGER (J.), TOGA (M.), DANIEL (F.), DUBOIS (D.), AQUARON (R.) et PONCET (M.). *Un cas de myopathie type Mac Ardle*, 650.
- BOUDOURESQUES (J.), TOGA (M.), KHALIL (R.), VIGOUROUX (R. A.), GOSSET (A.) et TRIPIER (M. F.). *Un nouveau cas de neuropathie amyloïde*, 665.
- BOUDOURESQUES (J.). V. Paías (J.).
- BOUDOURESQUES (J.). V. Salamon (G.).
- BOULARD (P.). V. Géraud (J.).
- BROWN (T. E.), TRUE (Ch.), McLAURIN (R. L.), HORNBY (P.) et ROCKWELL (R. J.). *Radiation du laser*, 342.
- BRUGUERA (M.). V. Olivera de la Riva (C.).

C

- CADILHAC (J.). V. *Passouant (P.)*.
 CALLENS (M.). *Mécanismes régulateurs périphériques et centraux de l'excitabilité dans le système olfactif*, 537.
 CAMBIER (J.). V. *Castaigne (P.)*.
 CANTON (Ph.). V. *Dureux (J. B.)*.
 CARON (J. P.). V. *Mamo (H.)*.
 CARTER (S.). V. *Gold (A.)*.
 CASANOVA (C.). V. *Arfel (G.)*.
 CASPERS (H.). V. *Speckmann (E. J.)*.
 CASTAIGNE (P.), CAMBIER (J.), ESCOUROLLE (R.), MASSON (M.) et LECHEVALIER (B.). *Anosognosie d'une cécité par atrophie optique au cours d'un syndrome de Korsakoff consécutif à une nécrose bilatérale de l'hippocampe*, 576.
 CASTAN (Ph.). *La myélinolyse centrale dans la dégénérescence hépato-lenticulaire. Essai sur sa signification*, 391.
 CASTAN (Ph.). *Les encéphalopathies subaiguës : types Jakob-Creutzfeldt, Heidenhain, Nevin-Mac Menemey. Unité clinique et neuropathologique des divers groupes*, 599.
 CHAMANT (J. H.). V. *Naquet (R.)*.
 CHATEL (M.). V. *Sabouraud (O.)*.
 CHAUMONT (P.). V. *Lefebvre (J.)*.
 CHEVRIE-MULLER (L.). V. *Nehlil (J.)*.
 CHICHET-GOSSET (C.). V. *Gossel (A.)*.
 CHODKIEWICZ (J. P.). *Les voies de la motricité volontaire (Essai d'une approche cybernétique)*, 602.
 CHORAZYNA (H.). V. *Manil (J.)*.
 CHOUARD (C. H.). V. *Pidalou (P.)*.
 CHOUX (M.). V. *Naquet (R.)*.
 CLOCHE (R.), DESMONTS (J. M.), HENNETIER (G.) et ROBERT (F.). *Aspects morphologiques et évolutifs des tracés E.E.G. dans l'anoxie cérébrale aiguë (42 observations)*, 516.
 CODINA (A.). V. *Sales-Vazquez (R.)*.
 COLLARD (M.), CONRAUX (C.), PICART (P.), GREINER (G. F.) et ROHMER (F.). *Recherche de potentiels évoqués d'origine vestibulaire chez l'homme*, 218.
 COLLARD (M.), CONRAUX (C.), THIÉBAUT (M. S.) et THIÉBAUT (F.). *Le nystagmus d'origine cervicale*, 677.
 COLLARD (M.). V. *Greiner (G. F.)*.
 COLLARD (M.). V. *Thiébaud (F.)*.
 COLLE (G.). V. *Van Bogaert (L.)*.
 COLOMBIER (N.). V. *Sadoul (P.)*.
 COMBALBERT (A.). V. *Paillas (J.)*.
 COMBALBERT (A.). V. *Salamon (G.)*.
 CONRAUX (C.). V. *Collard (M.)*.
 CONRAUX (C.). V. *Thiébaud (F.)*.
 CONTAMIN (F.), DUSSART (J.) et DUCHON D'ENGENIÈRES. *Recherches sur la composition du sang veineux axillaire au cours d'un travail dynamique des muscles du membre supérieur chez des sujets atteints de dystrophie musculaire*, 549.
 CORSELLIS (J. A. N.). V. *Margerson (J. H.)*.
 COSSETTE (A.). V. *Gastaut (H.)*.
 COURJON (J.), JEANNEROD (M.), REVOL (M.), GÉRIN (P.) et LANG (M.). *A propos d'une observation de crise oculo-clonique avec vérification chirurgicale*, 243.
 COURJON (J.). V. *Gérin (P.)*.
 COVELLO (L.). V. *Bancaud (J.)*.
 CROIZE (B.). V. *Bancaud (J.)*.
 CROUZET G.). V. *Labauge (R.)*.
 CRUVEILLER (J.), HARPEY (J. P.) et LAFOURCADE (J.). *Fistule artérioveineuse de la veine de Galien. Étude clinique, gamma-encéphalographique, etc.*, 342.

D

- DANIEL (F.). V. *Boudouresques (J.)*.
 DANIEL (I.). V. *Papy (J. J.)*.
 DAPRES (G.). V. *Passouant (P.)*.
 DAUBY (J.). V. *Giurgea (C.)*.
 DEAN V. *Atanasiu*.
 DEBECKER (J.). V. *Manil (J.)*.
 DECHAUME (J. P.). *Les méningiomes de la fosse cérébrale postérieure (à propos de 22 observations)*, 673.
 DEGONDE (J.) et PLASZCZYNSKI (R. J.). *Techniques récentes de réanimation électrique du cœur E.E.G.*, 513.
 DELIUS (L.) et FAHRENBERG (J.). *Syndromes psychovégétatifs*, 535.
 DENIMAL (Cl.). V. *Blamoutier (J.)*.
 DENNY-BROWN (D.). *Le contrôle cérébral du mouvement*, 538.
 DESMEDT (J.E.). V. *Manil (J.)*.
 DESMONTS (J. M.). V. *Cloche (R.)*.
 DJINDJIAN (R.), JULIAN (R.), HURTH (M.) et HOUTDART (H.). *Artériographie dans l'ischémie médullaire (L'insuffisance circulatoire vertébro-basilaire et le syndrome de l'artère du renflement lombaire)*, 663.
 DJINDJIAN (R.). V. *Houdart (R.)*.
 DOENICKE (A.). V. *Kugler (J.)*.
 DORDAIN (G.). V. *Goulon (M.)*.
 DREYFUS-BRISAC (C.) et MONOD (N.). *Les foyers E.E.G. (pointes) détectées par la surveillance systématique prolongée d'enfants nés à terme. Étude électro-clinique*, 339.
 DREYFUS-BRISAC (C.). V. *Radvanyi (M. F.)*.
 DROPNY (M.), POLACKOVA (O.) et ZUSKA (K.). *Acquisitions tirées de l'angiographie carotidienne bilatérale simultanée*, 342.
 DROHOCKI (Z.). *Les applications pratiques de l'électro-encéphalographie quantitative : modifications de la variabilité spontanée de l'E.E.G. provoquées par la tumeur du cerveau*, 199.
 DROHOCKI (Z.). *L'électroencéphalographie quantitative : différences topographiques des réactions de l'électrogénèse (E.G.N.) provoquées par l'hyperpnée*, 205.
 DROHOCKI (Z.). *L'analyseur statistique d'amplitudes de l'E.E.G.*, 482.
 DROHOCKI (Z.). *Electroencéphalographie quantitative : relations entre niveau et variabilité de l'E.E.G.*, 484.
 DUBOIS (D.). V. *Boudouresques (J.)*.
 DUBOIS (D.). V. *Gastaut (H.)*.
 DUBOIS-DALCQ (M.). *Étude des pointes dans l'électro-encéphalogramme du nouveau-né*, 340.
 DUBOST (Ch.). V. *Arfel (G.)*.
 DUCHON D'ENGENIÈRES (M.). V. *Contamin (F.)*.
 DUNANT (J. H.). V. *Muller (H. R.)*.
 DUREUX (J. B.), STREIFF (F.), GENETET (M.) et GRUN (Gh.). *Évolution électroencéphalographique d'un coma hépatique gravissime par hépatite aiguë, traité avec succès par exsanguino-transfusions itératives*, 529.
 DURLACH (J.). *A propos d'un cas de forme « comitiale » de tétanie latente par déficit magnésien*, 189.
 DURLACH (J.), GREMY (F.) et MÉTRAL (S.). *La spasmodiphilie : forme clinique neuro-musculaire du déficit magnésien primitif. Étude statistique de la valeur diagnostique et pronostique des critères cliniques et paracliniques*, 177.
 DURR (F.). V. *Zysno (E.)*.
 DUSSART (J.). V. *Contamin (F.)*.

E

- ECCLES (J. C.). *Cerveau et conscience face à l'expérience*, 438.
 EIFF (A. W. v.). *Hypertension essentielle*, 539.
 ENJALBERT (A.). V. *Géraud (J.)*.
 EPSTEIN (B. S.). *Pneumoencéphalographie et angiographie cérébrale*, 603.
 ESCALONA ZAPATA (J.). V. *Alberca Serrano (R.)*.
 ESCANDE (J. P.). V. *Schwartz (B. A.)*.
 ESCOUROLLE (R.). V. *Castaigne (P.)*.
 ESSLEN (E.). *A propos de l'objectivation et de la mesure des troubles de l'innervation centrale : l'électro-tonomyographie*, 160.
 EVRAERD (A.). V. *Giurgea (C.)*.

F

- FABRE (S.). V. *Labauge (R.)*.
 FAHRENBERG (J.). V. *Delius (L.)*.
 FAIVRE (J.). *Contribution à l'étude des tumeurs du plancher du troisième ventricule : les formes avec puberté précoce*, 746.
 FARKAS-BARGETON (E.), SARRUT (S.), PHILIPPART (M.) et LAUNAY (C.). *Démyélinisation du système nerveux central associé à une atrophie cortico-surrénale*, 627.
 FETTER (B. F.), KLINTWORTH (G.) et HENDRY (W. S.). *Mycoses du système nerveux central*, 742.
 FEUERSTEIN (J.), MANTZ (J. M.), KURTZ (D.), ISCHTRESSARD (C.) et TEMPE (J. D.). *Épilepsie à manifestations respiratoires avec apnées prolongées au cours d'une intoxication digitale massive*, 533.
 FEUERSTEIN (J.). V. *Kurtz (D.)*.
 FEUERSTEIN (J.). V. *Rohmer (F.)*.
 FISCHER (G.), GERIN (P.) et REVOL (M.). *Représentation graphique de la richesse de l'activité cellulaire des structures thalamiques et sous-thalamiques chez l'homme*, 491.
 FLÜGEL (K. A.). *L'E.E.G. dans le traitement des maladies hypotoxiques et d'autres maladies du cerveau par des médicaments vaso-actifs*, 94.
 FONTANGES (X.). V. *Vital (C.)*.
 FONTELLE (P.). V. *Pitaloux (P.)*.
 FRIEDE (R. L.). *Chimie cérébrale topographique*, 540.
 FÜNFELD (E. W.). *Étude de la récupération de l'E.E.G. après hypoxie par strangulation avec rigidité de décéphalisation. Présentation d'un cas montrant une évolution clinique particulière*, 88.

G

- GABERSEK (V.). *État oculaire paroxystique. II. Influence sur les réponses vestibulaires thermiques*, 289.
 GABERSEK (V.). *Données complémentaires sur la prépondérance directionnelle en nystagmographie*, 293.
 GABERSEK (V.), GUILHOT (J.) et JOBERT (F.). *Électro-nystagmographie et psychiatrie*, 298.
 GEBERSEK (V.) et SCHERRER (J.). *Intérêt de l'oculographie monoculaire en nystagmographie*, 35.
 GARBAI (P.). V. *Labauge (R.)*.
 GARCIN (R.), LAPRESLE (J.) et HEWITT (J.). *Déterminations musculaires au cours d'une maladie de Behçet (ou grande aptose de Touraine). Étude clinique, documents histologiques et ultra-structuraux concernant la biopsie musculaire*, 345.
 GARCIN (R.). V. *Rondol (P.)*.

- GARNIER (H.). V. *Radanyi (M. F.)*.
 GASTAUT (H.), LYAGOUBI (S.), SAÏER (J.) et OUACHI (S.). *Crises épileptiques provoquées par injection intraveineuse concentrée de produits non convulsivants (le cas particulier de l'insuline)*, 526.
 GASTAUT (H.), NAQUET (R.) et COSSETTE (A.). *Effets du valium intraveineux sur les modifications de l'E.E.G. provoquées par l'injection intraveineuse de cardiazol. Propositions pour un perfectionnement de l'activation cardiazolique*, 226.
 GASTAUT (H.), PAPY (J. J.), TOGA (M.), MURISASCO (A.), et DUBOIS (D.). *Épilepsie de l'insuffisance rénale et crises épileptiques accidentelles au cours de l'épuration extrarénale*, 526.
 GASTAUT (H.), ROGER (J.) et LOB (H.). *Les états de mal épileptiques*, 745.
 GASTAUT (H.), SAÏER (J.), MANO (T.), SANTOS (V.) et LYAGOUBI (S.). *Crises épileptiques provoquées par injection intraveineuse concentrée de produits non convulsivants*, 527.
 GASTAUT (H.). V. *Allan (D.)*.
 GASTAUT (H.). V. *Navarranne (P.)*.
 GASTAUT (H.). V. *Papy (J. J.)*.
 GASTAUT (H.). V. *Poiré (R.)*.
 GAUDIN (H.). *Les anévrysmes cirsoïdes du corps calleux*, 600.
 GAYRAL (L.). *Précis de Psychiatrie*, 741.
 GAYRAL (M. L.) et PINEL (P.). *Syndrome de Guillain-Barré prodromique de macroglobulinémie de Waldenström*, 650.
 GEIER ((S.). V. *Blanc (C.)*.
 GEIER (S.). V. *Vidart (L.)*.
 GENETET (B.). V. *Dureux (J. B.)*.
 GÉRAUD (J.), ENJALBERT (A.), BOULARD (P.), RASCOL (A.), BÉNAZET (M^{me} A. M.), JORDA (P.) et GUIRAUD (B.). *Problèmes posés par la désobstruction d'urgence carotidienne dans les occlusions aiguës de la carotide*, 737.
 GERIN (P.), QUOEX (F.), TAILLANDIER (P.), REVOL (M.) et COURJON (J.). *Apport de l'enregistrement des variations de la tension artérielle à l'exploration fonctionnelle du système nerveux*, 455.
 GÉRIN (P.). V. *Courjon (J.)*.
 GÉRIN (P.). V. *Fischer (G.)*.
 GÉRIN (P.). V. *Jeannerod (M.)*.
 GIBERT QUERALTO (J.). V. *Oliveras de la Riva (C.)*.
 GILLAUD (O.). *Diagnostic dynamique par le liquide céphalo-rachidien*, 535.
 GIMENEZ ROLDAN (S.). V. *Negrete (O.)*.
 GIMENO ALAVA (A.). V. *Alberca Serrano (R.)*.
 GIURGEA (C.), MOEYERSOONS (F.), EVRAERD (A.) et DAUBY (J.). *Localisation pharmacologique électro-clinique de certaines épilepsies expérimentales ; effet d'un produit apparenté au gaba*, 225.
 GIURGEA (C.), THYS (A.), EVRAERD (A.) et MOEYERSOONS (F.). *Influence des topécomies corticales sur l'épilepsie à la pénicilline*, 226.
 GLTÖZNER (F.) et GRÜSSER (O. J.). *Le potentiel D. C. cortical, l'E.E.G. et le potentiel de membrane pendant l'activité convulsive et l'hypoxie*, 70.
 GOLD (A. P.), RANSOHOFF (J.) et CARTER (S.). *Malformation de la veine de Galien*, 438.
 GOSSET (A.), CHICHET-GOSSET (C.) et NAQUET (R.). *Résultats préliminaires d'une étude E.E.G. sur les effets de l'hyperbarie dans le traitement de l'embolie gazeuse carotidienne expérimentale chez le Papio papio*, 279.
 GOSSET (A.). V. *Boudouresques (J.)*.

GOULON (M.), JULIEN (C. G.), RAPIN (M.), NOUAILHAT (F.) et BAROIS (M^{lle} A.). *L'encéphalopathie pancréatique. A propos de trois observations*, 363.

GOULON (M.), LÉVY-ALCOVER (M^{me} A.), NOUAILHAT (F.) et DORDAIN (G.). *Étude de l'E.E.G. au cours de l'oxygénothérapie hyperbare*, 521.

GRAVIER (H.). V. Blanc (C.).

GREINER (G. F.), CONRAUX (C.), COLLARD (M.) et PICART (P.). *Seuil vestibulaire et seuil nystagmique. Intérêt de l'étude des mouvements toniques des globes oculaires par l'enregistrement en courant continu*, 321.

GREINER (G. F.). V. Collard (M.).

GRÉMY (F.). V. Durlach (J.).

GROSS (D.). V. Albertini (A. V.).

GROSSMAN (Ch.). *L'emploi du diagnostic par ultra-sons dans les affections cérébrales*, 742.

GRUN (Gh.). V. Dureux (J. B.).

GRÜSSER (O. J.). V. Glötzner (F.).

GUENOC (A.). V. Barros Ferreira (M. de).

GUERY (J.). V. Arjel (G.).

GUGGENHEIM (P.). V. Scollo-Lavizzari (G.).

GUIBAL (M.) et LAIRY (G. C.). *Données préliminaires concernant l'étude de l'onde d'expectative chez l'enfant déficient visuel*, 217.

GUILHOT (J.). V. Gaberseck (V.).

GUIRAUD-CHAUMEIL (B.). *Contribution à l'étude de l'occlusion carotidienne aiguë (la désobstruction carotidienne d'urgence)*, 674.

GUIRAUD (B.). V. Géraud (J.).

GUTIERREZ-LUQUE (A.), MACCARTY (C.) et KLASS (D. W.). *Traumatisme crânien avec suspicion d'hémalome sous-dural*, 340.

H

HABEL. V. Atanasii.

HAGBERG (B.). V. Blom (S.).

HAMONET (C.). V. Lefebvre (J.).

HARDEN (A.). V. Panpighione (G.).

HARIGA (J.). *Influences sur la motricité de la suppression des effecteurs gamma par alcoolisation des nerfs périphériques*, 605.

HARPEY (J. P.). V. Cruveiller (J.).

HARRISON (A.). *Spécificité de l'anoxie néo-natale dans le pattern E.E.G. de l'enfant d'âge scolaire qui présente des difficultés pratiques ou du langage*, 101.

HARRISON (A.). V. Neyraut-Sulterman (M. T.).

HELMCHEN (H.), KANOWSKI (S.) et KÜNKEL (H.). *Conditions générales de la localisation des foyers électroencéphalographiques*, 142.

HENDRY (W. S.). V. Feller (B.).

HENNETIER (G.). V. Cloche (R.).

HERMANN (H. D.). V. Palleske (H.).

HESS (R.). V. Scollo-Lavizzari (G.).

HEWITT (J.). V. Garcin (R.).

HOPF (H. Ch.). *Acrodermatite chronique atrophiante (Herxheimer) et système nerveux*.

HORNBY (P.). V. Brown (T. E.).

HOUDART (R.), DJINDJIAN (R.) et HURTH (M.). *Malformations vasculaires de la moelle*, 343.

HOUDART (R.). V. Djindjian (R.).

HOUDART (R.). V. Mamo (H.).

HUCHET (C. A.). V. Sabouraud (O.).

HUFSCHMIDT (H. J.). *Électrothérapie de la spasticité*, 169.

HURTH (M.). V. Djindjian (R.).

HURTH (M.). V. Houdart (R.).

I

ISCH (F.), ISCH-TREUSSARD (C.) et JESEL (M.). *Valeur diagnostique et pronostiques des données électromyographiques dans les polyradiculonévrites*, 21.

ISCH-TREUSSARD (C.). V. Feuerstein (J.).

USCH-TREUSSARD (C.). V. Isch (F.).

J

JEANDIN (F.). V. Dureux (J. B.).

JEANNEROD (M.), MUNIER (F.), REVOL (M.) et GÉRIN (P.). *Intérêt de la vecto-oculographie dans l'étude des troubles de la structuration perceptive*, 332.

JEANNEROD (M.). V. Courjon (J.).

JESEL (M.). V. Isch (F.).

JOBERT (F.). V. Gaberseck (V.).

JOHNSON. V. Atanasii.

JORDA (P.). V. Géraud (J.).

JOSEPH (J. P.), RIEGER (H.) et RÉMOND (A.). *Essai de modèle théorique du rythme alpha moyen*, 208.

JULIAN (H.). V. Djindjian (R.).

JULIEN (C. G.). V. Goulon (M.).

JULIEN (J.). V. Bergouignan (M.).

JULIEN (J.). V. Vital (C.).

JUSIC (A.). *Les ondes F de l'électromyographie de stimulation dans les conditions normales et pathologiques*, 155.

K

KAESER (H. E.) et WUTHRICH (R.). *La myopathie cortisonique expérimentale. Étude électromyographique*, 163.

KAESER (H. W.). V. Muller (H. R.).

KAHLIL (R.). V. Salamon (G.).

KAMPHUISEN (H. A. C.) et STORM VON LEEUWEN (W.). *Réponse à la lumière modulée de façon sinusoïdale comme aide à l'étude de la symétrie et de l'asymétrie d'aires homologues des côtés droit et gauche de la tête*, 494.

KANOWSKI (S.). V. Helmchen (H.).

KAPLAN. V. Atanasii.

KARAKU-JUMCAN. V. Atanasii.

KHALIL (R.). V. Boudouresques (J.).

KLASS (D. W.). V. Gutierrez-Luque (A.).

KLINTWORTH (G.). V. Feltger (B.).

KLÖTZ (H. P.). *Les déséquilibres endocriniens*, 610.

KOLLMANNBERGER (A.), KUGLER (J.), SCHWARZ (K.) et SCRIBA (P. C.). *L'encéphalopathie thyrotoïdique*, 124.

KOPROWSKI. V. Atanasii.

LEINFLENER (A.), POILICI (I.) et MARINCHESCU (C.). *Aspects électroencéphalographiques de l'hypoxie cérébrale chronique et aiguë, dans l'insuffisance circulatoire cérébrale*, 111.

KUBICKI (S.). *Potentiels triphasiques après l'état de « vita reducta » (coma dépassé) dans les intoxications graves par somnifères*, 91.

KUBICKI (S.) et RIEGER (H.). *L'E.E.G. au cours des intoxications aiguës par somnifères*, 532.

KUGLER (J.). *Électroencéphalographie en clinique et en clientèle*, 338.

KUGLER (J.) et DOENICKE (A.). *La prévention de l'insuffisance respiratoire post-anesthésique par les méthodes de narcose contrôlée*, 520.

KUGLER (J.). V. Koellmannsberger (A.).

KÜNKEL (H.). V. Helmchen (H.).

- KURTZ (D.), FEUERSTEIN (J.), WEBER (M.), REEB (M.) et ROHMER (F.) et coll. *Intérêt de la surveillance électroencéphalographique dans le cadre de la réanimation des comas par intoxication médicamenteuse*, 531.
- KURTZ (D.), TEMPE (J. D.), FEUERSTEIN (J.), REEB (M.) et MANTZ (J. M.). *Modifications cliniques et électroencéphalographiques des télanos soumis à un traitement intensif et prolongé par diazépam*, 264.
- KURTZ (D.), TEMPE (J. D.), WEBER (M.), FEUERSTEIN (J.), REEB (M.) et MANZ (J. M.). *Aspects électrocliniques de l'intoxication aiguë au chloralose*, 498.
- KUNTZ (D.). V. Feuerstein (J.).
- KURTZ (D.). V. Rohmer (F.).

L

- LABAUGE (R.), THÉVENET (A.), CROUZET (G.) et NICOLAS (M^{lle} M.). *Les insuffisances vertébro-basilaires d'incidence chirurgicale (à propos de 87 malades opérés)*, 373.
- LABAUGE (R.), THÉVENET (A.), FABRE (S.), CROUZET (G.) et GARBAI (P.). *Occlusion segmentaire de l'axe carotidien droit par artériole géantocellulaire. Étude radiologique. Traitement chirurgical*, 716.
- LAFOURCADE (J.). V. Cruveiller (J.).
- LAGET (P.) et SALBREUX (R.). *Atlas d'électroencéphalographie infantile*, 337.
- LAGET (P.). V. Monnier (A. M.).
- LAIRY (G. C.). V. Barros Ferreira (M. de).
- LAIRY (G. C.). V. Guibal (M.).
- LAIRY (G. C.). V. Rieger (H.).
- LAIRY (G. C.). V. Salzarulo (P.).
- LAMONTAGNE (A.). V. Radvanyi (M. F.).
- LAMOTTE (Y.). V. Lérique-Koechlin (A.).
- LANG (M.). V. Courjon (J.).
- LANGE (S. A. de). *Traitement chirurgical de l'hydrocéphalie progressive*, 744.
- LAPRESLE (J.) et MONGI BEN HAMIDA. *Contribution à la connaissance de la voie dento-olivaire. Étude anatomique de deux cas de dégénérescence hypertrophique de l'olive bulbaire secondaire à un ramollissement limité de la calotte mésencéphalique*, 574.
- LAPRESLE (J.). V. Garcin (R.).
- LARSSON (T.) et SJOGREN (T.). *Dystonie musculaire déformante*, 598.
- LAUNAY (C.). V. Farkas-Bargelon (E.).
- LAURENT (J. G.). V. Aboulker (P.).
- LAXENAIRE (M.), TRIDON (P.), MATHIEU (P.), PICARD (L.), et WEBER (M.). *Les aspects électroencéphalographiques au cours de la chirurgie cardiaque à cœur ouvert sous circulation extra-corporelle*, 80.
- LAXENAIRE (M.). V. Sadoul (P.).
- LECHEVALIER (B.). V. Castaigne (P.).
- LEFEBVRE (J.), LERIQUE (J.), CHAUMONT (P.), HAMONNET (C.) et BIGOT (B.). *Neuromyopathies cortico-miques*, 165.
- LEHMANN (J. H.). *Enregistrements E.E.G. pendant la phase transitoire post-opératoire après des interventions de chirurgie générale et après des opérations du cœur avec circulation extra-corporelle*, 78.
- LÉPINE V. Atanasiu.
- LERIQUE (A.). V. Lille (F.).
- LERIQUE (A.). V. Mises (J.).
- LERIQUE (J.). V. Lefebvre (J.).

- LERIQUE-KOECHLIN (A.), STENBERG (B.), LILLE (F.), POTTIER (M.), ARNAUD (M. B.) et LAMOTTE (J.). *Problèmes électroencéphalographiques dans un service de réanimation infantile*, 522.
- LERIQUE-KOECHLIN (A.). V. Mises (J.). 524.
- LESÈVRE (N.) et RÉMOND (A.). *Variations de la réponse visuelle moyenne en fonction de la phase de l'alpha*, 215.
- LESÈVRE (N.), RIEGER (H.) et RÉMOND (A.). *Le rythme alpha moyen et son aspect topographique. Définition et intérêt*, 130.
- LESÈVRE (N.). V. Rieger (H.).
- LÉVY-ALCOVER (M^{me} A.). V. Goulon (M.).
- LILLE (F.), BORLONE (M.), LERIQUE (A.), SCHERRER (J.) et THIEFFRY (S.). *Évaluation de la profondeur du coma chez l'enfant par la technique des potentiels évoqués*, 216.
- LILLE (F.). V. Lérique-Koechlin (A.).
- LOB (H.). V. Gastaut (H.).
- LOHR (H. H.), LUFT (R.), OLIVECRONA (H.), RAGNELL (A.), SIMON (G.), VIETEN et WILCKE (O.). *Clinique et traitement des processus expansifs intracrâniens*, 743.
- LOMBROSO (C. T.). *Crises sylviennes et foyers de pointes médio-temporales chez les enfants*, 340.
- LONNUM (A.). *La signification clinique de l'élargissement du ventricule central cérébral*, 744.
- LOBEZ-BORRASCA (A.). V. Maravi (E.).
- LOUTRE (J. C.). V. Nehil (J.).
- LUFT (R.). V. Lohr (H. H.).
- LYAGOUBI (S.). V. Gastaut (H.).

M

- MAC CARTY (C.). V. Gutierrez-Luque (A.).
- MAMO (H.), SEYLAZ (J.), CARON (J. P.) et HOUDART (R.). *Mesure du débit sanguin du cortex de l'homme par une méthode semi-quantitative continue et focale (Techniques, données physiologiques et physio-pathologiques)*, 689.
- MANIL (J.), DESMEDT (J. E.), DEBECKER (J.) et CHORAZZYNA (H.). *Les potentiels cérébraux évoqués par stimulation de la main chez le nouveau-né normal*, 53.
- MANO (T.). V. Gastaut (H.).
- MANTZ (J. M.). *L'E.E.G. a-t-il un intérêt en réanimation ? Le point de vue du clinicien*, 511.
- MANTZ (J. M.). V. Feuerstein (J.).
- MANTZ (J. M.). V. Kurlz (D.).
- MARAVI (E.), ARTIEDA (P.), LOPEZ-BORRASCA (A.) et MARTINEZ-LAGE (J. M.). *Étude immunologique des protéines du liquide céphalo-rachidien*, 586.
- MARES (A.). V. Vasilescu (A.).
- MARGERISON (J. H.) et CORSELLIS (J. A. N.). *Épilepsie et lobes temporaux*, 340.
- MARINCHESCU (C.). V. Kreindler (A.).
- MARTINEZ-LAGE (J. M.). V. Maravi (E.).
- MASSON (M.). V. Castaigne (P.).
- MATHIEU (P.). V. Laxenaire (M.).
- MATHIEU (S.). *Les anévrysmes artériels intracrâniens chez les sujets de plus de 50 ans*, 600.
- McLAURIN (R. L.). V. Broun (T. E.).
- MEHDAOUI (M.). V. Rohmer (F.).
- MELLERIO (F.). *Intoxications aiguës et crises convulsives. Étude électroencéphalographique de trois produits très différents : Rimiton, chloralose, méaldéhyde*, 495.

- MÉTRAL (S.). V. *Durlach (J.)*.
- METZGER (J.). *Le signe du chiasma de face en pneumotomographie hypocyloïde*, 666.
- MÉZAN (I.), RÉMOND (A.) et POZO OLANO (S. D.). *Potentiels évoqués visuels et fréquence de stimulation*, 212.
- MÉZAN (J.). V. POZO-OLANO (J. D.).
- MILLIKAN (H. C.). *Maladies cérébro-vasculaires*, 433.
- MION (Ch.). V. *Passouant (P.)*.
- MIRANDA NIEVES (G.). V. *Albeirca Serrano (R.)*.
- MISES (J.) et LERIQUE (A.). *Un syndrome de Lennox dans les suites d'un traumatisme*, 506.
- MISES (J.), LERIQUE-KOECHLIN (A.) et RIMBOT (B.). *L'électroencéphalogramme dans l'insuffisance rénale*, 524.
- MOEYERSONS (F.). V. *Giurgea (C.)*.
- MONGI BEN HAMIDA (J.). *Lapresse (J.)*.
- MONNIER (A. M.). MONNIER (M^{me} A.) et LAGET (P.). *Actualités neurophysiologiques*, 610.
- MONNIER (M^{me} A.). V. *Monnier (A. M.)*.
- MONOD (N.). *Modes d'appréciation de l'anoxie néonatale et études électroencéphalographiques*, 99.
- MONOD (N.). V. *Dreyfus-Brisac (C.)*.
- MONTANDON (A.). *Essai d'une sémiologie vestibulaire électro-nystagmographique (E.N.G.)*, 315.
- MORGON (A.). V. *Mounier-Kuhn (P.)*.
- MOUNIER-KUHN (P.), MORGON (A.) et ACHACHE (R.). *Affections virales de l'appareil vestibulaire et électro-nystagmographie*, 328.
- MULLER (D.). *Étude sur la valeur de la compression carotidienne en tant que méthode de provocation dans l'électroencéphalographie clinique. Étude préliminaire statistique*, 97.
- MULLER (H. R.) et KAESER (H. E.). *Résultats à longue échéance après réanimation par massage cardiaque thoracique (observations E.E.G. et E.M.G.)*, 515.
- MULLER (H. R.), KAESER (H. E.) et DUNAN (J. H.). *Aspects cliniques et électrophysiologiques des myoclonies post-anoxiques spécialement du myoclonus d'action*, 105.
- MUNIER (F.). V. *Jeannerod (M.)*.
- MURISASCO (A.). V. *Gastaut (H.)*.
- N
- NACHT (S.). *De la pratique à la théorie psychanalytique*, 540.
- NAQUET (R.), VIGOUROUX (R. P.), CHOUX (M.), BAURAND (C.) et CHAMANT (J. H.). *Étude électroencéphalographique des traumatismes crâniens récents dans un service de réanimation*, 512.
- NAQUET (R.). V. *Gastaut (H.)*.
- NAQUET (R.). V. *Gossel (A.)*.
- NAVARRANNE (P.), SIMON-CANTON (L.) et GASTAUT (H.). *Migraines hémiplegiques : deux cas avec enregistrement E.E.G. de la crise*, 88.
- NEGRETE (O.) et GIMENEZ ROLDAN (S.). *L'électro et rétroencéphalographie périmétrique. Une nouvelle technique d'examen de la voie optique*, 556.
- NEHLIL (J.), THUREL (R.), CHEVRIE-MULLER (L.), LOUTRE (J. C.) et BARTHELÉMY (C.). *Clonies pharyngo-laryngées arythmiques (une nouvelle observation)*, 665.
- NEYRAUT SUTTERMAN (M. T.) et HARRISON (A.). *Études E.E.G. de cas avec manifestations et somatiques intriquées*, 248.
- NICOLAS (M^{lle} M.). V. *Labauge (R.)*.
- NOUAILHAT (F.). V. *Goulon (M.)*.
- NOUHOUYAI (A.). *Les aspects neurologiques du paludisme à Plasmodium falciparum*, 675.
- O
- OBACH (J.). V. *Sales-Vazquez (R.)*.
- OBERLING (F.). V. *Rohmer (F.)*.
- OLIVECRONA (H.). V. *Lohr (H. H.)*.
- OLIVERAS DE LA RIVA. *Allocution*, 547.
- OLIVERAS DE LA RIVA (C.), ARAGONES (J. M.), TERES (J.), BADRINAS (F.), BRUGUERA (M.), BONNIN (J.), RODES (J.) et GIBERT QUERALTO (J.). *Encéphalomyélopathie consécutive à une cirrhose hépatique avec anastomose porto-cave terminolatérale*, 588.
- OLIVIER (L.). V. *Radvanyi (M. F.)*.
- OUACHI (S.). V. *Gastaut (H.)*.
- P
- PACINI (L.). *L'hématome sous-dural*, 435.
- PAILLARD (J.), BLOCH (V.) et PIERSON (H.). *Psychophysiologie du comportement*, 596.
- PAILLAS (J.), BOUDOURESQUES (J.), COMBALBERT (A.), BÉRARD (M.) et SALAMAN (G.). *Angioréticulomes de la moelle cervicale. Trois observations*, 416.
- PALLESKE (H.) et HERMANN (H. D.). *Les modifications de l'E.E.G. dans l'hypoxie tissulaire. Recherches cliniques et expériences sur l'animal*, 73.
- PAMPIGLIONE (G.) et HARDEN (A.). *Valeur pronostique des études neurophysiologiques dans les premières heures qui suivent la resuscitation. Étude de 120 enfants après arrêt cardiaque*, 523.
- PAPY (J. J.), ROGER (J.), DANIEL (I.), PONCET (M.) et GASTAUT (H.). *Aspects électroencéphalographiques de la porphyrie aiguë intermittente*, 528.
- PAPY (J. J.). V. *Gastaut (H.)*.
- PARIZ. V. *Atanasiu*.
- PASSELECQ (J.). V. *Arjel (G.)*.
- PASSOUANT (P.), CADILHAC (J.), BALDY-MOULINIER (M.) et MION (Ch.). *Étude du sommeil nocturne chez des urémiques chroniques soumis une épuration extrarénale*, 525.
- PASSOUANT (P.), CADILHAC (J.), PTERNITIS (C.) et BALDY-MOULINIER (M.). *Épilepsie temporale et décharges ammoniques provoquées par l'anoxie oxyprive*, 65.
- PASSOUANT (P.), DAPRES (G.) et CADILHAC (J.). *Décharges épileptiques généralisées de type « centrenéphalique » après lésion du gyrus cingulaire antérieur chez le Chat*, 341.
- PECKER (J.). V. *Sabouraud (O.)*.
- PETRESCO (A. R.). *Les étapes du processus de démyélinisation. Données histochimiques concernant la désintégration soudanophile des lipides myéliniques*, 415.
- PFALTZ (C. R.). *Recherches nystagmographiques sur la réaction vestibulaire galvanique*, 309.
- PHILIPPART (M.). V. *Farkas-Bargelon (E.)*.
- PIALOUX (P.), CHOUARD (C. H.) et FONTELLE (P.). *Aspects électro-nystagmographiques des tumeurs de l'espace ponto-cérébelleux*, 304.
- PICARD (H. M.). *Les encéphalopathies hypoglycémiques*, 607.
- PICARD (L.). V. *Laxenaire (M.)*.
- PICART (P.). V. *Collard (M.)*.
- PICART (P.). V. *Greiner (G. F.)*.
- PIERSON (H.). V. *Paillard (J.)*.

- PINEL (P.). V. *Gayral (M. L.)*.
 PINOL (J.). V. *Sales-Vazquez (R.)*.
 PLASZCZYNSKI (R. J.). V. *Degonde (J.)*.
 POILICI (I.). V. *Kreindler (A.)*.
 POIRÉ (R.), TASSINARI (C. A.), REGIS (H.) et GASTAUT (H.). *Effets du Diazepam (Valium) sur les réponses évoquées chez l'homme par stimulation lumineuse : ondes lambda, réponses photiques*, 111.
 PALACKOVA (O.). V. *Drobny (M.)*.
 POLAK (M.). *Blastomes du système nerveux central et périphérique*, 596.
 PONCET (M.). V. *Boudouresques (J.)*.
 PONCET (M.). V. *Papy (J. J.)*.
 PONS TORTELLA (E.) et POU SERRADELL (A.). *Contribution à l'étude des encéphalopathies carencielles : à propos de deux cas anatomo-cliniques de maladie de Marchiafava-Bignami et d'un cas de myélynolyse centrale du pont*, 594.
 POPOVICIU (L.) et ASGIAN (B.). *Contribution à la sémiologie du cortex préfrontal : le mouvement de poursuite de la tête, de la bouche, de la langue, et des lèvres, accompagné de préhension orale*, 732.
 POTTIER (M.). V. *Lerique-Koehlin (A.)*.
 POU-SERRADELL (A.). V. *Pons Tortella (E.)*.
 POZO-OLANO (J. D.), MEZAN (I.) et RÉMOND (A.). *Les relations de phase orthogonales en E.E.G. Montage en croix*, 136.
 POZO OLANO (S. D.). V. *Mézan (J.)*.
 PTERNITIS (C.). V. *Passouant (P.)*.

Q

- QUOEX (F.). V. *Gerin (P.)*.

R

- RABENDING (G.). *Les variations de l'excitabilité réflexe proprioceptive pendant les absences cliniques et au début du grand Mal centrencéphalique photo-sensible*, 168.
 RADVANYI (M. F.) et GARNIER (H.). *Signification de l'E.E.G. pratiqué au cours d'interventions sur la carotide*, 517.
 RADVANYI (M. F.), LAMONTAGNE (A.), OLIVIER (L.) et DREYFUS-BRISAC (C.). *L'E.E.G. dans les grands ramollissements et les hémorragies cérébrales hémisphériques. Recherches de corrélations E.E.G. anatomo-pathologiques*, 246.
 RAGNELL (A.). V. *Lohr (H. H.)*.
 RANSOHOFF (J.). V. *Gold (A.)*.
 RAPIN (M.). V. *Goulon (M.)*.
 RASCOL (A.). V. *Géraud (J.)*.
 RASCOL (M^{me} M.). *Microscopie électronique des tumeurs de la méninge*, 604.
 RECONDO (J. de). *Les mouvements conjugués oculaires et leurs diverses modalités d'atteinte*, 612.
 REEB (M.). V. *Kurtz (D.)*.
 REGIS (H.). V. *Allan (D.)*.
 RÉGIS (H.). V. *Poiré (R.)*.
 REGO (A.). V. *Barraquer-Bordas (L.)*.
 REICHENMILLER (H. E.). V. *Zysno (E.)*.
 RÉMOND (A.). V. *Joseph (J. P.)*.

- RÉMOND (A.). V. *Lesèvre (N.)*.
 RÉMOND (A.). V. *Mézan (I.)*.
 RÉMOND (A.). V. *Pozo-Olano (J. D.)*.
 REVERDY (Ph.). V. *Sigwald (J.)*.
 REVOL (M.). V. *Courjon (J.)*.
 REVOL (M.). V. *Fischer (G.)*.
 REVOL (M.). V. *Gérin (P.)*.
 REVOL (M.). V. *Jeannerod (M.)*.
 RICHARD (J.). V. *Barraquer-Bordas (L.)*.
 RICHTER (Hs. R.). *Comparaison des différentes méthodes électro-nystagmographiques (E.N.G.), photo-électro-nystagmographiques (P.E.N.G.) et oculographiques employant des verres de contact*, 301.
 RIEGER (H.), LAIRY (G. C.) et LESÈVRE (N.). *L'étude du rythme alpha moyen chez l'enfant. Essai d'application clinique*, 211.
 RIEGER (H.). V. *Joseph (J. P.)*.
 RIEGER (H.). V. *Kubicki (S.)*.
 RIEGER (H.). V. *Lesèvre (N.)*.
 RIEMENS (V.). V. *Vital (C.)*.
 RIGAL (J. P.). *Contribution à l'étude des absences à expression électrique généralisée après la puberté (à propos de 142 observations)*, 604.
 RIMBOT (B.). V. *Mises (J.)*, 524.
 ROBERT (F.). V. *Cloche (R.)*.
 ROCKWELL (R. J.). V. *Brown (T. E.)*.
 RODES (J.). V. *Oliveras de la Riva (C.)*.
 RODRIGUEZ-ARIAS (B.). *Hommage au Professeur Roman Alberca-Lorente*, 548.
 ROGER (J.). V. *Daniel (J.)*.
 ROGER (J.). V. *Gastaut (H.)*.
 ROGER (J.). V. *Papy (J. J.)*.
 ROGER (J.). V. *Salamon (G.)*.
 ROHMER (F.), KURTZ (D.), FEUERSTEIN (J.), OBERLING (F.) et MAHDAOUI (M.). *L'E.E.G. de sommeil des cardiaques*, 341.
 ROHMER (F.). V. *Collard (M.)*.
 ROHMEE (F.). V. *Kurtz (D.)*.
 RONDOT (P.), TSAVARAS (A.) et GARCIN (R.). *Sur un cas de prosopagnosie persistant depuis quinze ans*, 424.
 RONDOT (P.). V. *Sigwald (J.)*.
 RUDTIGER (W.). *Problèmes de la physiologie du cerveau*, 439.

S

- SABOURAUD (O.), HUCHET (C. A.) et TURPIN (J.). *Arthropathies nerveuses secondaires à une analgésie généralisée congénitale (indifférence congénitale à la douleur)*, 417.
 SABOURAUD (O.), PECKER (J.), SIMON (P.) et CHATEL (M.). *Lipomes du corps calleux. Données angiographiques et discussion pathogénique de leur sémiologie clinique*, 557.
 SACRÉ (P.). *La vigilance au cours des vols spatiaux*, 607.
 SADOUL (P.), LAXENAIRE (M.), AUG (M. C.), COLLOMBIER (N.), WABER (M.) et SAUNIER (C.). *Intérêt de l'E.E.G. au cours des la réanimation des insuffisants pulmonaires chroniques en décompensation aiguë*, 519.

- SAIER (J.). V. *Gastaut (H.)*.
- SALAMON (G.), BOUDOURESQUES (J.), ROGER (J.), COMBALBERT (A.) et KAHLIL (R.). *Étude microradiographique de la circulation artérielle du cerveau*, 721.
- SALAMON (G.). V. *Paillas (J.)*.
- SALBREUX (R.). V. *Laget (P.)*.
- SALES-VAZQUEZ (R.), CODINA (A.), PINOL (J.) et OBLACH (J.). *Le syndrome de Melkersson-Rosenthal*, 573.
- SALZARULO (P.) et LAIRY (G. C.). *Interférences avec l'évolution de l'épilepsie*, 508.
- SANTOS (V.). V. *Gastaut (H.)*.
- SARRUT (S.). V. *Farkas-Bargelon (E.)*.
- SAUNIER (C.). V. *Sadoul (P.)*.
- SCHEITEL (A.). V. *Schlag (J.)*.
- SCHERER (J.). V. *Gabersek (V.)*.
- SCHERRER (J.). V. *Lille (F.)*.
- SCHLAG (J.) et SCHEITEL (A.). *Mécanismes inhibiteurs du cerveau préfrontal*, 744.
- SCHLOTTERER (M.). V. *Schwartz (B. A.)*.
- SCHWARTZ (B. A.), SEGUY (M.) et ESCANDE (J. P.). *Corrélations E.E.G. respiratoires, oculaires et myographiques dans le « syndrome pickwickien » et autres affections paraissant apparentées : proposition d'une hypothèse*, 145.
- SCHWARTZ (B. A.), SEGUY (M.) et SCHLOTTERER (M.). *Analyse des gaz du sang chez des malades présentant des E.E.G. « globalement ralentis » (avec une référence particulière à l'étude de la PvO₂ périphérique)*, 74.
- SCHWARZ (K.). V. *Kollmannsberger (A.)*.
- SCOLLO-LAVIZZARI (G.), HESS (R.) et GUGGENHEIM (P.). *Réponses d'excitations électriques cérébrales dans le sommeil*, 341.
- SCRIBA (P. C.). V. *Kollmannsberger (A.)*.
- SEGUY (M.). V. *Schwartz (B. A.)*.
- SELIGMAN. V. *Atanasiu*.
- SERRA (C.). *Les indications de l'électromyographie en dehors de la neurologie*, 601.
- SEYLAZ (J.). V. *Mamo (H.)*.
- SIGWALD (J.). *Allocution*, 544.
- SIGWALD (J.). *Syndromes parkinsoniens à forme tremulante. Intérêt pronostique de la constatation de l'association, au classique tremblement de repos, d'un tremblement d'action*, 662.
- SIGWALD (J.), RONDOT (P.), RAVERDY (Ph.) et SINGER (M^{me}). *Le syndrome de l'homme raide (Stiff Man syndrome). Particularités cliniques, électrologiques et thérapeutiques*, 577.
- SIMON (G.). V. *Lohr (H. H.)*.
- SIMON (P.). V. *Sabouraud (O.)*.
- SIMON-CANTON (L.). V. *Navarranne (P.)*.
- SINGER (M^{me}). V. *Sigwald (J.)*.
- SJOGREN (T.). V. *Larsson (T.)*.
- SOLOVIEV. V. *Atanasiu*.
- SOULAS (B.) et STERNBERG (B.). *Aplatissement du tracé E.E.G. et décharges périodiques au cours d'affections aiguës de l'enfant avec participation de l'encéphale. Discussion du rôle de l'anoxie cérébrale*, 94.
- SOULÉ (M.) et SOULÉ (N.). *L'énurésie. Étude clinique, diagnostique et thérapeutique*, 597.
- SOULÉ (N.). V. *Soulé (M.)*.
- SPECKMANN (E. J.) et CASPERS (H.). *Les modifications du potentiel continu vertical pendant l'arrêt respiratoire*, 5.
- STENBERG (B.). V. *Lerique-Koechlin (A.)*.
- STERNBERG (B.). V. *Soulas (B.)*.
- STORM VON LEEUWEN (W.). V. *Kamphuisen (H.A.C.)*.
- STREIFF (F.). V. *Dureux (J. B.)*.
- SZIKLA (G.). V. *Talairach (J.)*.

T

- TAILLANDIER (P.). V. *Gérin (P.)*.
- TALAIRACH (J.) et SZIKLA (G.). *Atlas d'anatomie stéréotaxique du télencéphale. Études anatomo-radiologiques*, 608.
- TALAIRACH (J.). V. *Bancaud (J.)*.
- TASSINARI (C. A.). V. *Poiré (R.)*.
- TEMPE (J. D.). V. *Feuerstein (J.)*.
- TEMPE (D.). V. *Kurtz (D.)*.
- TERES (J.). V. *Oliveras de la Riva (C.)*.
- THÉVENET (A.). V. *Labauge (R.)*.
- THÉBAUT (F.), COLLARD (M.), CONRAUX (C.) et THIÉBAUT (M. S.). *Les atteintes vestibulaires au cours des syndromes vasculaires du tronc cérébral*, 587.
- THÉBAUT (F.). V. *Collard (M.)*.
- THÉBAUT (M. S.). V. *Collard (M.)*.
- THÉBAUT (M. S.). V. *Thiébaud (F.)*.
- THIEFFRY (S.). V. *Lille (F.)*.
- THUREL (E.). V. *Nehlül (J.)*.
- THYS (A.). V. *Giurgea (C.)*.
- TIERKEL. V. *Atanasiu*.
- TISSOT (R.). V. *Barraquer-Bordas (L.)*.
- TOGA (M.). V. *Boudouresques (J.)*.
- TOGA (M.). V. *Gastaut (H.)*.
- TÖNNIES (J. F.). *L'enregistrement du spectre E.E.G.*, 141.
- TRIDON (P.). V. *Lazenaire (M.)*.
- TRUPIER (M. F.). V. *Boudouresques (J.)*.
- TRUE (Ch.). V. *Brown (T. E.)*.
- TSAVARAS (A.). V. *Rondot (P.)*.
- TURPIN (J.). V. *Sabouraud (O.)*.

V

- VALDMAN (A. V.). *Pharmacologie et physiologie de la formation réticulée*, 597.
- VALENCIANO CLAVEL (L.). V. *Alberca Serrano (R.)*.
- VALLET (R.). *Les troubles psychiques de l'athérosclérose cérébrale*, 536.
- VAN BOGAERT (L.). *Dégénération spongieuse du cerveau dans l'enfance*, 602.
- VAN BOGAERT (L.) et COLLE (G.). *Sur une dystrophie pigmentaire à prédisposition réticulo-dentato-nigrique et cutanéoméningée avec angiomatose proliférative nodulaire disséminée (ses relations avec la maladie d'Hallervorden-Spatz, sa place dans les syndromes pigmentaires cutanéoméningés)*, 613.
- VARELA DE SEIJAS SLOCKER (E.). V. *Alberca Serrano (R.)*.
- VASILESCU (A.) et MARÉS (A.). *Aspects hypoplasiques des artères dans les accidents vasculaires cérébraux*, 416.
- VEITH (I.). *Hystérie. L'histoire d'une maladie*, 439.

- VIDART (L.) et GEIER (S.). *Enregistrements téléencéphalographiques chez des sujets épileptiques pendant le travail*, 475.
- VIETEN (H.). V. Lohr (H. H.).
- VIGOUROUX (R. A.). V. Boudouresques (J.).
- VIGOUROUX (R. P.). V. Naquet (R.).
- VITAL (C.), JULIEN (J.), RIEMENS (V.) et FONTANGES (X.). *Identification du virus herpétique par le microscope électronique dans une forme neuro-chirurgicale curable d'encéphalite aiguë nécrosante*, 647.
- VITAL (C.). V. Bergouignan (M.).
- VIZIOLI (R.) et BIETTI (C.). *Le problème de la conscience en neuropsychiatrie*, 601.
- W**
- WALTER (S.). V. Arfel (G.).
- WEBER (M.). V. Dureux (J. B.).
- WEBER (M.). V. Kurtz (D.).
- WEBER (M.). V. Lazenare (M.).
- WEBER (M.). V. Sadoul (P.).
- WEINMANN (H. M.). *Le traitement des crises infantiles par le Mogadon*, 152.
- WIKTOR. V. Atanasiu.
- WILCKE (O.). V. Lohr (H. H.).
- WUTHRICH (R.). V. Kaeser (H. E.).
- Z**
- ZINN (W. M.). V. Albertini (A. V.).
- ZUSKA (K.). V. Drobny (M.).
- ZYSNO (E.), REICHENMILLER (H. E.) et DURR (F.). *Étude électroencéphalographique longitudinale de malades urémiques traités par l'hémodialyse extracorporelle et par la dialyse péritonéale intermittente*, 128.

Le Directeur de la Publication : Michel TALAMON.

Dépôt légal : 1968, 3^e trimestre, N^o d'ordre 4403, Masson et C^{te}, Éditeurs, Paris.
 Imprimé par la S.F.I.L. et Imp. Marc Texier réunies, à Poitiers (Printed in France).

- POIRÉ (R.), DEGRAEVE (M.) et BECK (L.). Comparaison des propriétés anticonvulsivantes du Chlordiazepoxide (Librium) et du Diazépam (Valium) par l'étude électroclinique de l'inhibition des réponses paroxystiques à la stimulation lumineuse intermittente. Note préliminaire. *C. R. Cong. Psychiat. Neurol. langue française*, Masson et C^{ie}, édit., Paris, 1963, **61**, 570-582.
- POIRÉ (R.), DEGRAEVE (M.) et BECK (L.). Étude électrographique comparative de l'action inhibitrice de certaines drogues (Triméthadione, Acétazolamide, Dichlorphénamide, Chlordiazepoxide, Diazépam) sur les photomyoclonies chez l'homme. *Rev. neurol.*, 1964, **110**, 3, 270-290.
- POIRÉ (R.), LEPOIRE (P.), TASSINARI (C. A.) et RUSTIN (C.). Étude « quantitative » électroencéphalographique au moyen de l'intégrateur électronique de Drohocki de l'action inhibitrice du Diazépam (Valium) sur les réponses paroxystiques évoquées chez l'homme par stimulation photique intermittente (Soc. Méd., Nancy, 06.07.1966). *Ann. méd. Nancy* (sous presse).
- POIRÉ (R.), LEPOIRE (P.) et RUSTIN (C.). L'action inhibitrice du valium sur les réponses paroxystiques évoquées par la stimulation lumineuse intermittente. Apport de l'intégration électronique selon Drohocki à sa connaissance. *Ann. méd.-psychol.*, 1966 (sous presse).
- POIRÉ (R.), ROYER (P.) et DEGRAEVE (M.). Étude des modifications apportées par certaines drogues psychotropes aux réponses électrocliniques évoquées par la stimulation photique intermittente chez l'homme. Intérêt en épileptologie. *Ann. Méd. Nancy*, 1963, **2**, mai, 788-797.
- POIRÉ (R.), STOIANOFF-NENOFF (S.), DEGRAEVE (M.) et ARNOULD (P.). Diazépam et épilepsies. Considérations électrographiques et comportementales (expérimentales et cliniques). *Ann. méd.-psychol.*, 1965, **2**, 5, 684-685.
- POIRÉ (R.), TASSINARI (C. A.), DEGRAEVE (M.) et BECK (L.). Contributo allo studio dell' azione di derivati della benzodiazepina e di sulfamidici non batteriostatici sulle risposte parossistiche evocate dalla S.L.I. nell'uomo. *Riv. Neurol.*, 1964, **34**, 3, 329-349.
- REVOL (M.), COURJON (J.), GÉRIN (P.) et FISCHER (G.). Utilisation en pratique électroencéphalographique d'un anticonvulsivant injectable à action rapide (Diazépam). *Rev. neurol.*, 1965, **113**, 3, 266-267.
- SCHMIDT (R. F.). Die Wirkung von Diazepam Valium « Roche » auf synaptische Funktionen des Rückenmarks. *C. R. 6th Internat. Cong. Electroenceph. clin. Neurophysiol.*, Wiener medizinische Akademie édit., 1965.

L'encéphalopathie thyrotoxisque,

par MM. **A. Kollmannsberger**, **J. Kugler**, **K. Schwarz** et **P. C. Scriba** (Munich).

On sait qu'il est difficile de diagnostiquer cliniquement une encéphalopathie thyrotoxisque : on observe des troubles psychiques dans la plupart des cas d'hyperthyroïdisme, qu'ils souffrent ou non d'une encéphalopathie. Les signes lésionnels neurologiques peuvent être très discrets ou absents, même pendant la crise. Le degré de l'adynamie montre la plupart du temps, un parallélisme avec la gravité de la maladie. Mais l'adynamie est l'expression d'une myopathie, et non d'un trouble cérébral éventuel.

Aujourd'hui, la thérapeutique de la thyrotoxicose consiste généralement à faire un choix entre le traitement à l'iode radioactif, l'opération ou les substances thyrostatiques. On connaît les aggravations aiguës succédant immédiatement au traitement à l'iode radioactif ou à l'intervention chirurgicale. En dehors des complications cardio-vasculaires, on doit craindre surtout l'encéphalopathie thyrotoxisque, puisque celle-ci peut provoquer la mort à court terme. En présence d'un malade sur le point de faire une crise thyrotoxisque il peut être très difficile de décider si l'on va lui imposer encore un traitement à l'iode radioactif, ou s'il y a lieu d'abord d'essayer les thyrostatiques qui ménagent davantage le malade. Une encéphalopathie manifeste, par contre, facilite la décision en faveur d'un traitement thyrostatique.

C'est pourquoi nous nous sommes demandé quelles altérations E.E.G. pourraient nous donner des indications sur l'existence d'une encéphalopathie thyrotoxisque.

L'augmentation de la fréquence du rythme alpha dans les cas d'hyperthyroïdisme sans encéphalopathie a été fréquemment décrite dans la littérature. Elle est interprétée comme

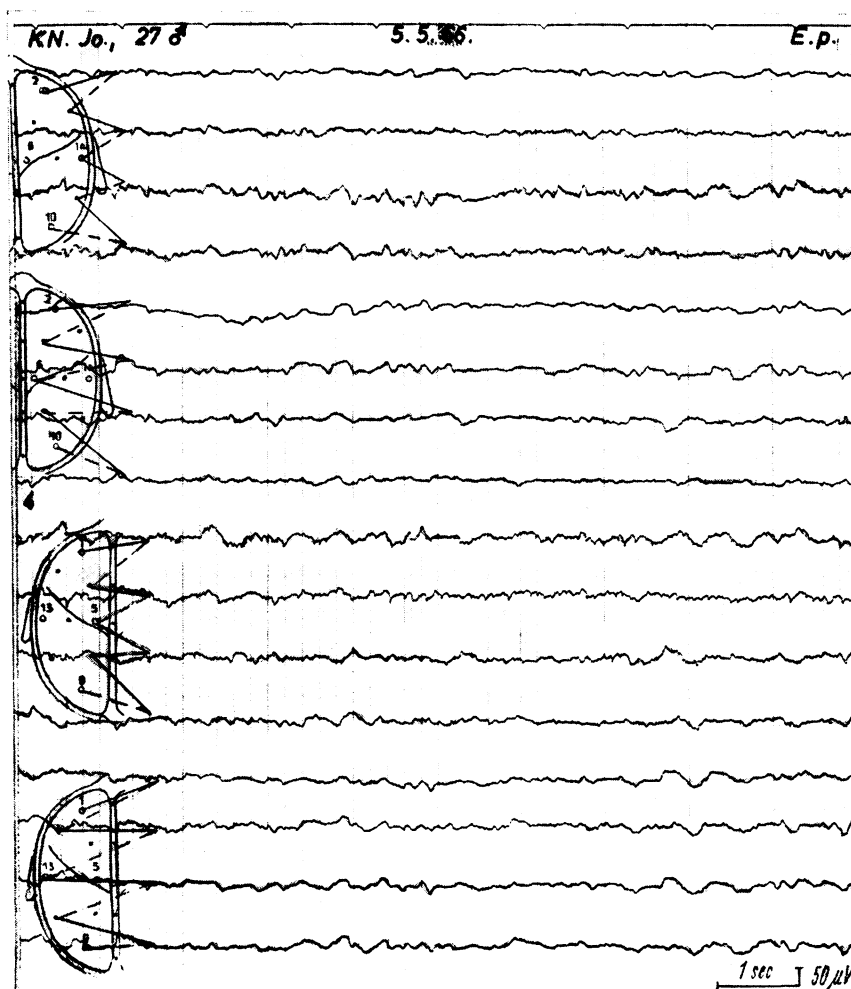

FIG. 1. — Début d'une encéphalopathie thyrotoxisque pendant l'application de Triiodothyronine. Activité lente, diffuse de voltage faible.

l'expression d'un hypermétabolisme général qui concerne également le cerveau — comme GOTTSTEIN a pu le démontrer. Pour la clinique, cette constatation est sans importance, puisque, devant une fréquence alpha de 11 à 12 c/s, on ne peut décider en général s'il s'agit effectivement d'une augmentation de la fréquence alpha. Habituellement, on ne possède pas de tracé antérieur au début de la maladie.

Pour le diagnostic de l'encéphalopathie thyrotoxisque, les rythmes lents et les organisations anormales de rythmes ont une signification particulière. ROHMER, MILCU, VAGUE et coll. ont interprété — bien que dans un sens différent — l'apparition de fréquences lentes en tant qu'expression d'une lésion centrale.

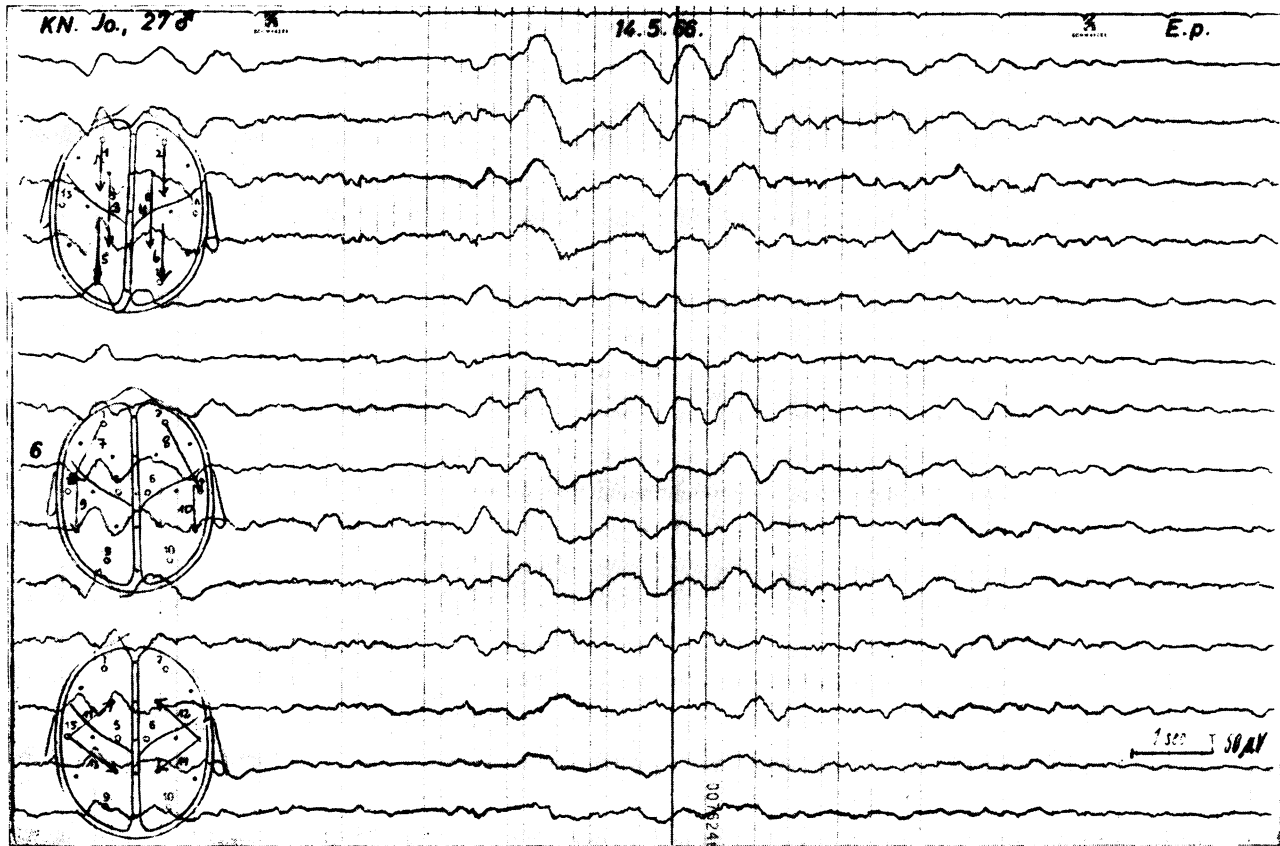

FIG. 2. — Encéphalopathie thyrotoxisque après administration d'iode radioactif, présentant des signes cliniques d'un état confusionnel. 9 jours après l'enregistrement de la fig. 1, on observe de courtes bouffées et des séries bilatérales d'ondes lentes, se répétant à des intervalles de 5 à 20 s. Par la suite : normalisation complète.

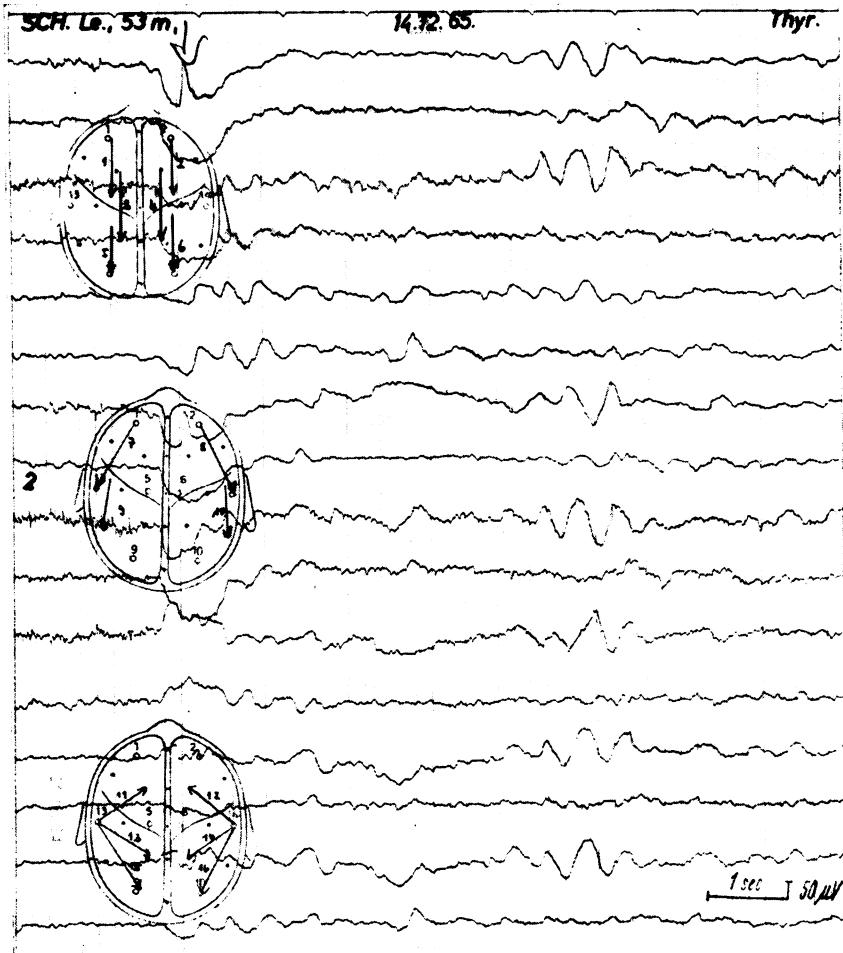

FIG. 3. — Encéphalopathie thyrotoxisque avec insuffisance cardiaque et vibrations auriculaires. Bouffées asymétriques d'ondes lentes à gauche, se répétant à des intervalles de 5 à 10 s.

Les mécanismes précis qui sont à l'origine de l'encéphalopathie thyrotoxisque ne sont pas encore connus. On peut imaginer — comme l'ont déjà suggéré VAGUE et coll. — qu'il se développe une anoxie cérébrale. Ce serait inexplicable par le fait que la circulation ne peut suivre l'augmentation du métabolisme cérébral, entraînant ainsi un déficit relatif d'irrigation sanguine, même dans le cas où les fonctions cardiaques sont compensées.

L'exemple suivant peut illustrer l'évolution d'une encéphalopathie thyrotoxisque :

Le malade, âgé de 24 ans, a été hospitalisé à cause d'une hyperthyroïdie grave. L'E.E.G. ne montrait d'abord pas de particularités. Comme l'on soupçonnait un adénome toxique cela nécessita un test de suppression avec 100 gamma de Trijodthyronine par jour. Parallèlement, on a pu observer un ralentissement des fréquences de l'E.E.G. et une adynamie progressifs. Dès la veille, la réaction d'arrêt

était abolie. Le quatrième jour, du traitement au T₃, l'E.E.G. ne montrait qu'une activité lente diffuse (fig. 1). Après l'arrêt de la dose de suppression, l'état du malade s'améliora rapidement, mais après l'application thérapeutique d'iode radioactif, une crise thyrotoxisque survint, avec des symptômes confusionnels passagers, sans signe d'insuffisance cardiaque. L'E.E.G. montra alors des bouffées brèves bilatérales et des séries d'ondes lentes, se répétant toutes les 5 à 20 s (fig. 2). Peu de temps après, l'E.E.G. redevint normal. Rétrospectivement, on doit supposer qu'au moment de l'hospitalisation le malade se trouvait déjà à la limite des possibilités de compensation de son métabolisme cérébral.

Pendant les deux dernières années, nous avons observé les signes cliniques et l'E.E.G. de 9 malades présentant des crises thyrotoxisques. Nous y avons toujours trouvé un ralentissement du tracé qui dépendait de la gravité de troubles métaboliques. D'abord, la réaction d'arrêt se trouvait abolie ; puis, on observait une activité thêta continue qui, souvent s'associait cliniquement à des états confusionnels. Au stade suivant, nous avons vu s'installer des rythmes anormaux, avec des bouffées ou des séries bilatérales d'ondes delta monomorphes, survenant à des intervalles relativement réguliers et d'une durée d'environ 5 à 20 secondes (tels qu'ils ont été décrits par PENIN sous le terme de Parenrythmie dans les maladies hépatiques). La transition vers le coma était caractérisée par une désorganisation progressive du tracé, une activité lente irrégulière et diffuse, alternant parfois avec des périodes de faible voltage d'une durée de plusieurs secondes. La réactivité à des stimulations psychosensorielles était considérablement diminuée ou complètement inexistante. Dans deux cas, on a observé des anomalies localisées, des groupes d'ondes lentes au niveau d'une région temporale (fig. 3).

Ces deux malades avaient présenté, dans le cadre de la thyrotoxicose, une insuffisance cardiaque due à la fibrillation auriculaire. Pour cette raison nous avons interprété les anomalies localisées comme un signe d'activation d'une insuffisance vasculaire, auparavant latente et indépendante de la thyrotoxicose.

Étude E.E.G. longitudinale de malades urémiques traités par l'hémodialyse extracorporelle et par la dialyse péritonéale intermittente,

par MM. E. Zysno, H. E. Reichenmiller et F. Durr (Tubingen).

La sémiologie clinique de l'urémie est caractérisée par son évolution temporelle : d'abord, la défaillance rénale aiguë, ensuite la défaillance rénale chronique ; le facteur étiologique est d'abord négligé. Cette distinction conditionne en même temps les conséquences thérapeutiques, c'est-à-dire l'application :

- 1° de l'hémodialyse extracorporelle ;
- 2° de la dialyse péritonéale intermittente.

Sans doute, ces limites ne sont pas très nettes : l'indication doit rester souple pour pouvoir mieux s'adapter à l'état momentané du malade.

L'hémodialyse extracorporelle est pratiquée dans notre clinique, surtout dans les cas de défaillance rénale aiguë. Elle devient nécessaire, par exemple, dans les intoxications aiguës par les barbituriques ou par d'autres agents, dans le crush-syndrome rénal lors de traumatismes graves, dans les défaillances rénales aiguës au cours d'évolutions graves de certaines maladies infectieuses comme les salmonelloses ou les leptospiroses, telles que nous-mêmes avons pu les observer, ou encore dans les états de choc, survenus pendant ou après les opérations. Cependant, le rein artificiel nécessite beaucoup de personnel et d'appareils, ce qui limite forcément la capacité d'un tel centre. Dans notre clinique, on utilise le rein