



Saurashtra University

Re – Accredited Grade 'B' by NAAC
(CGPA 2.93)

Ajmera, Sweta B., 2011, “સહકારી ધિરાણ મંડળીઓની લાભાર્થી પર થયેલી આર્થિક અને સામાજિક અસરો (અમરેલી જિલ્લાને ધ્યાનમાં રાખીને)”, thesis PhD, Saurashtra University

<http://etheses.saurashtrauniversity.edu/id/eprint/620>

Copyright and moral rights for this thesis are retained by the author

A copy can be downloaded for personal non-commercial research or study, without prior permission or charge.

This thesis cannot be reproduced or quoted extensively from without first obtaining permission in writing from the Author.

The content must not be changed in any way or sold commercially in any format or medium without the formal permission of the Author

When referring to this work, full bibliographic details including the author, title, awarding institution and date of the thesis must be given.

Saurashtra University Theses Service
<http://etheses.saurashtrauniversity.edu>
repository@sauuni.ernet.in

**“ ECONOMIC AND SOCIAL EFFECT
ON BENEFICIARIES OF ADVANCE
CO-OPERATIVE SOCIETIES”
(REFERENCE TO AMRELI DISTRICT)**

**” સહકારી વિરાણ મંડળીઓની લાભાર્થી પર
થયેલી આર્થિક અને સામાજિક અસરો ”
(અમરેલી જિલ્લાને ધ્યાનમાં રાખીને)**

**THE THESIS TO BE SUBMITTED TO
SAURASHTRA UNIVERSITY, RAJKOT
FOR THE
DEGREE OF DOCTOR OF PHILOSOPHY
IN
ECONOMICS
UNDER THE FACULTY OF COMMERCE
- BY -**

SWETA BHARATBHAI AJMERA

SAVARKUNDLA

- GUIDED BY -

Dr. H.M.BHATT

LECTURER IN ECONOMICS

KAMANI SCIENCE & PRATAPRAI ARTS COLLEGE

AMRELI

REGISTRATION NO.3194, 29th OCTOBER, 2004

CERTIFICATE

This is to Certify that work embodied in this thesis entitled “ECONOMIC AND SOCIAL EFFECT ON BENEFICIARIES OF ADVANCE CO-OPERATIVE SOCIETIES (REFERENCE TO AMRELI DISTRICT) has been carried out by Sweta B.Ajmera under my direct guidance and supervision. I also declare that the work done and presented in this thesis is original and independent.

Date :- 25/10/2008

Dr.H.M.BHATT

DECLARATION

I here by declare that the Research work presented in this thesis is prepared by me after studying various references. The descriptions and narrations found there in are entirely original.

Date :- 25/10/2008

Sweta B. Ajmera
Savarkundla

ACKNOWLEDGEMENT

I am very much grateful to my Guide Dr. H.M.Bhatt who always guided me whenever I needed his help. I express my gratitude to all my family members. The staff of the Amreli District Co-operative Bank, have patiently provided me the data information need for the research. So I heartly express my thankfulness for their constant support.

I also thank Prof. Pushpaben Ranipa.& Prof. Dilipbhai Bhatt.

Last but not the least I thank all those who have been directly or indirectly helpful and supportive throughout my research enterprise. I thank to typewriter for composing the thesis.

Sweta B.Ajmera

પ્રકરણ – ૧ વિષય પ્રવેશ

૧.૧	પ્રસ્તાવના	૧
૧.૨	સહકાર વિભાવના	૩
૧.૩	સહકારની વ્યાખ્યાઓ	૫
૧.૪	સહકારનાં મુલ્યો અને તત્વજ્ઞાન	૭
૧.૫	વિશ્વમાં સહકારી પ્રવૃત્તિનો ઉદભવ અને વિકાસ	૯
૧.૬	સહકારી પ્રવૃત્તિ અને કૃષિક્ષેત્ર	૧૩
૧.૭	વિશ્વના વિવિધ દેશોમાં સહકારી પ્રવૃત્તિ	૧૪
૧.૮	ભારતમાં સહકારી પ્રવૃત્તિ	૩૯
૧.૯	બ્રિટીશ શાસન પહેલા ભારતમાં સહકારી પ્રવૃત્તિ	૪૦
૧.૧૦	બ્રિટીશ શાસન દરમિયાન ભારતમાં સહકારી પ્રવૃત્તિ	૪૧
૧.૧૧	સ્વતંત્રતા પછી ભારતમાં સહકારી પ્રવૃત્તિ	૪૯
૧.૧૨	રાષ્ટ્રીય સહકારી પ્રવૃત્તિનું વિહંગાવલોકન	૬૯
૧.૧૩	રાષ્ટ્રીય અર્થકારણમાં સહકારી પ્રવૃત્તિ	૮૭
૧.૧૪	રાષ્ટ્રીય સહકારી નિતી	૮૯
૧.૧૫	સહકારનું અંતિમ લક્ષ્ય	૯૧
૧.૧૬	સહકારી ક્ષેત્રના વિકાસ માટે શિક્ષણ અને તાલીમની જરૂરીયાત	૯૨
૧.૧૭	સહકારી શિક્ષણ અંગે સિધ્ધાંતો	૯૩
૧.૧૮	સહકારી ક્ષેત્રે મહિલાઓ	૯૭
૧.૧૯	સહકારી ક્ષેત્રે યુવાશક્તિ	૧૦૩
૧.૨૦	સમસ્યા કથન	૧૦૪

પ્રકરણ – ૧ કોષ્ટકની યાદી

૧.૧૩.૧	રાષ્ટ્રીય સહકારી પ્રવૃત્તિનું વિહંગાવલોકન દર્શાવતું કોષ્ટક	૮૭
૧.૧૪.૧	રાષ્ટ્રીય અર્થકારણમાં સહકારી પ્રવૃત્તિ દર્શાવતું કોષ્ટક	૮૯

પ્રકરણ - ૨

સહકારી ક્ષેત્ર દ્વારા ધિરાણ

૨.૧	કૃષિધિરાણની આવશ્યકતા	૧૦૭
૨.૨	કૃષિવિષયક ધિરાણના પ્રકારો	૧૧૦
૨.૩	કૃષિધિરાણના સાધનો	૧૧૫
૨.૪	ગુજરાતમાં ખેતી	૧૩૨
૨.૫	ધિરાણનું ત્રીસ્તરીય માળખું	૧૩૪
૨.૬	ગુજરાતમાં સહકારી ધિરાણ	૧૪૦
૨.૭	પૂર્વ સંશોધન સમીક્ષા	૧૪૨

પ્રકરણ - ૨ કોષ્ટકની યાદી

૨.૨.૧	ખેડૂત કુટુંબોનું સરેરાશ દેવુ દર્શાવતું કોષ્ટક	૧૧૧
૨.૨.૨	કૃષિક્ષેત્રે સંસ્થાકિય ધિરાણ દર્શાવતું કોષ્ટક	૧૧૪
૨.૩.૧	નાબાર્ડના નાણાકિય સાધનો દર્શાવતું કોષ્ટક	૧૨૦
૨.૬.૧	ગુજરાતમાં સહકારી મંડળીઓની સંખ્યા દર્શાવતું કોષ્ટક	૧૪૧

પ્રકરણ - ૩ સંશોધન રચના

૩.૧	અમરેલી જિલ્લાના એકમ અભ્યાસનું આર્થિક અને સામાજિક પરિપેક્ષમાં સંક્ષિપ્ત અવલોકન	૧૪૯
૩.૧.૧	ભૌગોલિક સ્થાન	૧૪૯
૩.૧.૨	વરસાદ	૧૪૯
૩.૧.૩	જનસંખ્યા	૧૫૦
૩.૧.૪	અમરેલી જિલ્લાની વસ્તીનું વ્યવસાયિક વર્ગીકરણ	૧૫૧
૩.૧.૫	અમરેલી જિલ્લાની જમીનનું વર્ગીકરણ	૧૫૨
૩.૧.૬	સાધનવાર સિંચિત વિસ્તાર	૧૫૩
૩.૧.૭	ઉદ્યોગો	૧૫૪
૩.૧.૮	સહકારી ક્ષેત્ર	૧૫૫
૩.૨	સંશોધનના ઉદ્દેશો	૧૫૬
૩.૩	સંશોધનની પરિકલ્પનાઓ	૧૫૭
૩.૪	સંશોધન પદ્ધતિ	૧૫૮
૩.૫	માહિતીનું એકત્રીકરણ	૧૬૦
૩.૬	અમરેલી જિલ્લા મધ્યસ્થ બેંકની ધિરાણ વિષયક નિતિ	૧૬૧
૩.૭	સંશોધનની ગાણિતિક વિભાવના	૧૬૮
૩.૮	પ્રશ્નાવલીનો નમુનો	૧૬૯

પ્રકરણ - ૩ કોષ્ટકની યાદી

૩.૧.૧	અમરેલી જિલ્લામાં આવતી મુખ્ય નદીઓ દર્શાવતું કોષ્ટક	૧૪૯
૩.૧.૨	અમરેલી જિલ્લો : ૧૯૯૫ થી ૨૦૦૫ સુધીની વરસાદની વિગત	૧૪૯
૩.૧.૩	અમરેલી જિલ્લો : ૨૦૦૧ ની વસ્તી ગણતરી પ્રમાણે તાલુકાવાર વસ્તી અને વસ્તી ગીચતા	૧૫૦

૩.૧.૪	અમરેલી જિલ્લો : ૨૦૦૧ ની વસ્તી ગણતરી પ્રમાણે વસ્તીનું વ્યાવસાયિક વર્ગીકરણ	૧૫૧
૩.૧.૫	અમરેલી જિલ્લો : જમીનનું વર્ગીકરણ	૧૫૨
૩.૧.૬	અમરેલી જિલ્લો : સાધનવાર ચોખા સિંચિત વિસ્તારનું વર્ગીકરણ	૧૫૩
૩.૧.૭	અમરેલી જિલ્લો : પ્રકારવાર સહકારી મંડળીઓનું વર્ગીકરણ	૧૫૫
૩.૪.૧	સભાસદોની સંખ્યા દર્શાવતું કોષ્ટક	૧૫૮
૩.૬.૧	ખેતી વિષયક ટુંકી મુદત કિસાન ક્રેડિટ કાર્ડ પાક ધિરાણ નિતી દર્શાવતું કોષ્ટક	૧૬૨
૩.૬.૨	ખેતી વિષયક મધ્યમ મુદત પાક ધિરાણ નિતી દર્શાવતું કોષ્ટક	૧૬૩

પ્રકરણ - ૪

લાભાર્થીની આર્થિક સામાજિક સ્થિતી
(સારણી અને પૃથ્થકરણ) વર્ષ ૨૦૦૦-'૦૩

૪.૧	લાભાર્થીઓની આર્થિક-સામાજિક વિગતોનું ચિત્ર	૧૭૬
૪.૨	લાભાર્થીઓની કુટુંબદીઠ સભ્ય સંખ્યાનું વર્ગીકરણ	૧૭૯
૪.૩	લાભાર્થીઓનું કુટુંબ રચનાના સંદર્ભમાં વર્ગીકરણ	૧૮૧
૪.૪	લાભાર્થીઓનું વયજુથના આધારે વર્ગીકરણ	૧૮૩
૪.૫	લાભાર્થીઓનાં અભ્યાસના સંદર્ભમાં વર્ગીકરણ	૧૮૬
૪.૬	લાભાર્થી કુટુંબમાં કન્યા કેળવણીના સંદર્ભમાં વર્ગીકરણ	૧૮૮
૪.૭	લાભાર્થી કુટુંબની માલિકીની જમીનનું વર્ગીકરણ	૧૯૨
૪.૮	લાભાર્થીઓને ખેતીક્ષેત્રમાંથી પ્રાપ્ત થતી સરેરાશ વાર્ષિક આવક અંગે વર્ગીકરણ	૧૯૫
૪.૯	લાભાર્થી કુટુંબનું વ્યવસાયિક વર્ગીકરણ	૧૯૮
૪.૧૦	લાભાર્થીઓને અન્ય ક્ષેત્રમાંથી પ્રાપ્ત થતી સરેરાશ વાર્ષિક આવક અંગે વર્ગીકરણ	૨૦૧
૪.૧૧	લાભાર્થીઓની પશુધન સંખ્યાનું વર્ગીકરણ	૨૦૪
૪.૧૨	લાભાર્થીઓના સહકારી મંડળીના સભ્યપદ અંગે વર્ગીકરણ	૨૦૬
૪.૧૩	લાભાર્થીઓની ભૌતિક સુવિધાઓનું વર્ગીકરણ	૨૦૮

૪.૨.૧	લાભાર્થીઓની કુટુંબદીઠ સભ્ય સંખ્યાનું વર્ગીકરણ દર્શાવતું કોષ્ટક	૧૭૮
૪.૩.૧	લાભાર્થીઓનું કુટુંબ રચનાનાં સંદર્ભમાં વર્ગીકરણ દર્શાવતું કોષ્ટક	૧૮૦
૪.૪.૧.	લાભાર્થીઓનું વયજુથના આધારે વર્ગીકરણ દર્શાવતું કોષ્ટક	૧૮૨
૪.૫.૧	લાભાર્થીઓનું અભ્યાસનાં સંદર્ભમાં વર્ગીકરણ દર્શાવતું કોષ્ટક	૧૮૫
૪.૬.૧	લાભાર્થી કુટુંબમાં કન્યા કેળવણીના સંદર્ભમાં વર્ગીકરણ દર્શાવતું કોષ્ટક	૧૮૯
૪.૭.૧	લાભાર્થી કુટુંબની માલિકીની જમીનનું વર્ગીકરણ દર્શાવતું કોષ્ટક	૧૯૧
૪.૮.૧	લાભાર્થીઓને ખેતીક્ષેત્રમાંથી પ્રાપ્ત થતી સરેરાશ વાર્ષિક આવક અંગે વર્ગીકરણ દર્શાવતું કોષ્ટક	૧૯૪
૪.૯.૧	લાભાર્થી કુટુંબનું વ્યાવસાયિક વર્ગીકરણ દર્શાવતું કોષ્ટક	૧૯૭
૪.૧૦.૧	લાભાર્થીઓને અન્ય ક્ષેત્રમાંથી પ્રાપ્ત થતી સરેરાશ વાર્ષિક આવક અંગે વર્ગીકરણ દર્શાવતું કોષ્ટક	૨૦૦
૪.૧૧.૧	લાભાર્થીઓની પશુધન સંખ્યાનું વર્ગીકરણ દર્શાવતું કોષ્ટક	૨૦૩
૪.૧૨.૧	લાભાર્થીઓનાં સહકારી મંડળીના સભ્યપદ અંગે વર્ગીકરણ દર્શાવતું કોષ્ટક	૨૦૫
૪.૧૩.૧	લાભાર્થીઓની ભૌતિક સુવિધાઓનું વર્ગીકરણ દર્શાવતું કોષ્ટક	૨૦૭

પ્રકરણ - ૫

(સંશોધનની ગાણિતીક વિભાવના દ્વારા આર્થિક અસરોની તપાસ અને તારણો)

૫.૧	પ્રસ્તાવના	૨૧૦
૫.૨	નવો કૂવો ગાળવા માટે ધિરાણ લીધેલા ખેડૂત લાભાર્થીઓ પર ધિરાણની થયેલી આર્થિક અસરોની તપાસ.	૨૧૧
૫.૩	ડ્રિપ ઈરીગેશન માટે ધિરાણ લીધેલા ખેડૂત લાભાર્થીઓ પર ધિરાણની થયેલી આર્થિક અસરોની તપાસ	૨૨૭
૫.૪	જમીન સુધારણા માટે ધિરાણ લીધેલા ખેડૂત લાભાર્થીઓ પર ધિરાણની થયેલી આર્થિક અસરોની તપાસ	૨૪૦
૫.૫	રિંગદાર અને સબમર્સીબલ માટે ધિરાણ લીધેલા ખેડૂત લાભાર્થીઓ પર ધિરાણની થયેલી આર્થિક અસરોની તપાસ	૨૫૩
૫.૬	જૂનો કૂવો ઉડો કરવા માટે ધિરાણ લીધેલા ખેડૂત લાભાર્થીઓ પર ધિરાણની થયેલી આર્થિક અસરોની તપાસ.	૨૬૬
૫.૭	ઈલેક્ટ્રિક પંપસેટ માટે ધિરાણ લીધેલા ખેડૂત લાભાર્થીઓ પર ધિરાણની થયેલી આર્થિક અસરોની તપાસ.	૨૭૯

પ્રકરણ - ૫ કોષ્ટકની યાદી

૫.૨.૧	નવો કુવો ગાળવા માટે ધિરાણ લીધેલા ખેડૂત લાભાર્થીઓની વાર્ષિક આવક અને તેમની સંખ્યા દર્શાવતું કોષ્ટક	૨૧૨
૫.૨.૨	વર્ષ ૨૦૦૨-'૦૩ માં નવો કૂવો ગાળવા માટે ધિરાણ લીધેલા ખેડૂત લાભાર્થીઓની વાર્ષિક આવક અને તેમની સંખ્યા દર્શાવતું કોષ્ટક	૨૧૪
૫.૨.૩	વર્ષ ૨૦૦૨-'૦૩ નું વાર્ષિક આવક (વર્ગાંતર) અને લાભાર્થીની સંખ્યા દર્શાવતું કોષ્ટક	૨૧૭
૫.૨.૪	વર્ષ ૨૦૦૨-'૦૩ ના વર્ષનો વર્ગાંતર દર્શાવતું કોષ્ટક	૨૧૯
૫.૨.૫	વર્ષ ૨૦૦૬-'૦૭ માં નવો કૂવો ગાળવા માટે ધિરાણ લીધેલા ખેડૂત લાભાર્થીની વાર્ષિક આવક અને તેમની સંખ્યા દર્શાવતું કોષ્ટક	૨૨૨

૫.૨.૬	વર્ષ ૨૦૦૬-૦૭ નું વાર્ષિક આવક (વર્ગાતર) અને લાભાર્થીની સંખ્યા દર્શાવતું કોષ્ટક	૨૨૩
૫.૨.૭.	વર્ષ ૨૦૦૬-૦૭ ના વર્ષનો વર્ગાતર દર્શાવતું કોષ્ટક	૨૨૪
૫.૩.૧	ડ્રિપ ઈરીગેશન માટે ધિરાણ લીધેલા ખેડૂત લાભાર્થીઓની વાર્ષિક આવક અને તેમની સંખ્યા દર્શાવતું કોષ્ટક	૨૨૮
૫.૩.૨	વર્ષ ૨૦૦૨-૦૩ માં ડ્રિપ ઈરીગેશન માટે ધિરાણ લીધેલા ખેડૂત લાભાર્થીઓની વાર્ષિક આવક અને તેમની સંખ્યા દર્શાવતું કોષ્ટક	૨૨૯
૫.૩.૩	વર્ષ ૨૦૦૨-૦૩ નું વાર્ષિક આવક (વર્ગાતર) અને લાભાર્થીની સંખ્યા દર્શાવતું કોષ્ટક	૨૩૦
૫.૩.૪	૨૦૦૨-૦૩ ના વર્ષનો વર્ગાતર દર્શાવતું કોષ્ટક	૨૩૧
૫.૩.૫	વર્ષ ૨૦૦૬-૦૭ માં ડ્રિપ ઈરીગેશન માટે ધિરાણ લીધેલા ખેડૂત લાભાર્થીની વાર્ષિક આવક અને તેમની સંખ્યા દર્શાવતું કોષ્ટક	૨૩૪
૫.૩.૬	વર્ષ ૨૦૦૬-૦૭ નું વાર્ષિક આવક (વર્ગાતર) અને લાભાર્થીની સંખ્યા દર્શાવતું કોષ્ટક	૨૩૬
૫.૩.૭	૨૦૦૬-૦૭ ના વર્ષનું વર્ગાતર દર્શાવતું કોષ્ટક	૨૩૭
૫.૪.૧	જમીન સુધારણા માટે ધિરાણ લીધેલા ખેડૂત લાભાર્થીઓની વાર્ષિક આવક અને તેમની સંખ્યા દર્શાવતું કોષ્ટક	૨૪૧
૫.૪.૨	વર્ષ ૨૦૦૨-૦૩ માં જમીન સુધારણા માટે ધિરાણ લીધેલા ખેડૂત લાભાર્થીઓની વાર્ષિક આવક અને તેમની સંખ્યા દર્શાવતું કોષ્ટક	૨૪૨
૫.૪.૩	વર્ષ ૨૦૦૨-૦૩ નું વાર્ષિક આવક (વર્ગાતર) અને લાભાર્થીની સંખ્યા દર્શાવતું કોષ્ટક	૨૪૩

૫.૪.૫	વર્ષ ૨૦૦૬-૦૭ માં જમીન સુધારણા માટે ધિરાણ લીધેલા ખેડૂત લાભાર્થીની વાર્ષિક આવક અને તેમની સંખ્યા દર્શાવતું કોષ્ટક	૨૪૮
૫.૪.૬	વર્ષ ૨૦૦૬-૦૭ નું વાર્ષિક આવક (વર્ગાતર) અને લાભાર્થીની સંખ્યા દર્શાવતું કોષ્ટક	૨૪૯
૫.૪.૭	૨૦૦૬-૦૭ ના વર્ષનું વર્ગાતર દર્શાવતું કોષ્ટક	૨૫૦
૫.૫.૧	રીગદાર અને સબમર્સીબલ માટે ધિરાણ લીધેલા ખેડૂત લાભાર્થીઓની વાર્ષિક આવક અને તેમની સંખ્યા દર્શાવતું કોષ્ટક	૨૫૪
૫.૫.૨	વર્ષ ૨૦૦૨-૦૩ માં રીગદાર અને સબમર્સીબલ માટે ધિરાણ લીધેલા ખેડૂત લાભાર્થીઓની વાર્ષિક આવક અને તેમની સંખ્યા દર્શાવતું કોષ્ટક	૨૫૫
૫.૫.૩	વર્ષ ૨૦૦૨-૦૩ નું વાર્ષિક આવક (વર્ગાતર) અને લાભાર્થીની સંખ્યા દર્શાવતું કોષ્ટક	૨૫૭
૫.૫.૪	૨૦૦૨-૦૩ ના વર્ષનું વર્ગાતર દર્શાવતું કોષ્ટક	૨૫૮
૫.૫.૫	વર્ષ ૨૦૦૬-૦૭ માં રીગદાર અને સબમર્સીબલ માટે ધિરાણ લીધેલા ખેડૂત લાભાર્થીની વાર્ષિક આવક અને તેમની સંખ્યા દર્શાવતું કોષ્ટક	૨૬૧
૫.૫.૬	વર્ષ ૨૦૦૬-૦૭ નું વાર્ષિક આવક (વર્ગાતર) અને લાભાર્થીની સંખ્યા દર્શાવતું કોષ્ટક	૨૬૨
૫.૫.૭	વર્ષ ૨૦૦૭-૦૭ નું વર્ગાતર દર્શાવતું કોષ્ટક	૨૬૩
૫.૬.૧	જૂનો કૂવો ઉડો કરવા માટે ધિરાણ લીધેલા ખેડૂત લાભાર્થીઓની વાર્ષિક આવક અને તેમની સંખ્યા દર્શાવતું કોષ્ટક	૨૬૭
૫.૬.૨	વર્ષ ૨૦૦૨-૦૩ માં જૂનો કૂવો ઉડો કરવા માટે ધિરાણ લીધેલા ખેડૂત લાભાર્થીઓની વાર્ષિક આવક અને તેમની સંખ્યા દર્શાવતું કોષ્ટક	૨૬૮

૫.૬.૩	વર્ષ ૨૦૦૨-૦૩ નું વાર્ષિક આવક (વર્ગાતર) અને લાભાર્થીની સંખ્યા દર્શાવતું કોષ્ટક	૨૭૦
૫.૬.૪	૨૦૦૨-૦૩ ના વર્ષનું વર્ગાતર દર્શાવતું કોષ્ટક	૨૭૧
૫.૬.૬	વર્ષ ૨૦૦૬-૦૭ નું વાર્ષિક આવક (વર્ગાતર) અને લાભાર્થીની સંખ્યા દર્શાવતું કોષ્ટક.	૨૭૪
૫.૬.૭.	વર્ષ ૨૦૦૬-૦૭ નું વર્ગાતર દર્શાવતું કોષ્ટક	૨૭૬
૫.૭.૧	ઇલેક્ટ્રિક પંપસેટ માટે ધિરાણ લીધેલા ખેડૂત લાભાર્થીઓની વાર્ષિક આવક અને તેમની સંખ્યા દર્શાવતું કોષ્ટક	૨૮૦
૫.૭.૨	વર્ષ ૨૦૦૨-૦૩ માં ઇલેક્ટ્રિક પંપસેટ માટે ધિરાણ લીધેલા ખેડૂત લાભાર્થીઓની વાર્ષિક આવક અને તેમની સંખ્યા દર્શાવતું કોષ્ટક	૨૮૧
૫.૭.૩.	વર્ષ ૨૦૦૨-૦૩ નું વાર્ષિક આવક (વર્ગાતર) અને લાભાર્થીની સંખ્યા દર્શાવતું કોષ્ટક	૨૮૨
૫.૭.૪	૨૦૦૨-૦૩ ના વર્ષનું વર્ગાતર દર્શાવતું કોષ્ટક	૨૮૩
૫.૭.૫	વર્ષ ૨૦૦૬-૦૭ માં ઇલેક્ટ્રિક પંપસેટ માટે ધિરાણ લીધેલા ખેડૂત લાભાર્થીની વાર્ષિક આવક અને તેમની સંખ્યા દર્શાવતું કોષ્ટક	૨૮૬
૫.૭.૬	વર્ષ ૨૦૦૬-૦૭ નું વાર્ષિક આવક (વર્ગાતર) અને લાભાર્થીની સંખ્યા દર્શાવતું કોષ્ટક	૨૮૭
૫.૭.૭	૨૦૦૬-૦૭ ના વર્ષનું વર્ગાતર દર્શાવતું કોષ્ટક	૨૮૮

પ્રકરણ — ૬

અવલોકન, સુચનો અને સમાપન

૬.૧	લાભાર્થીઓના અભ્યાસના મુખ્ય ફલિતાર્થો	૨૯૨
૬.૨	હેક્ટર દીઠ સરેરાશ ઉત્પાદનના પ્રમાણમાં થયેલ ફેરફારનું વર્ગીકરણ	૨૯૭
૬.૩	હેક્ટરદીઠ અંદાજીત ઉત્પાદનનું મુલ્ય દર્શાવતું વર્ગીકરણ	૩૦૧
૬.૪	ઉત્પાદન અને ઉત્પાદન મુલ્યમાં તફાવત વૃદ્ધિના વલણો	૩૦૫
૬.૫	મુખ્ય સામાજિક અસરો (લાભાર્થીઓની ભૌતિક સુવિધાનું વર્ગીકરણ)	૩૦૮
૬.૬	મુખ્ય આર્થિક અસરો	૩૧૦
૬.૭	સુચનો	૩૧૧

પ્રકરણ — ૬ કોષ્ટકની યાદી

૬.૨.૧	હેક્ટરદીઠ સરેરાશ ઉત્પાદનના પ્રમાણમાં થયેલ ફેરફાર દર્શાવતું કોષ્ટક	૨૯૬
૬.૩.૧	હેક્ટરદીઠ અંદાજીત ઉત્પાદનનું મુલ્ય દર્શાવતું કોષ્ટક	૩૦૦
૬.૪.૧	ઉત્પાદન અને ઉત્પાદન મુલ્યમાં તફાવત વૃદ્ધિના વલણો દર્શાવતું કોષ્ટક	૩૦૪
૬.૫.૧	લાભાર્થીઓની ભૌતિક સુવિધાઓનું વર્ગીકરણ દર્શાવતું કોષ્ટક	૩૦૭

પ્રકરણ ૧.
વિષય પ્રવેશ

૧.૧ પુસ્તાવના :-

" ALL FOR EACH AND EACH FOR ALL "
એ સહકારનો જીવન મંત્ર છે.

" Coming together is begining
Keeping together is progress
Growing together is success
and sharing to gether is C0 - OPERATION "

" બ્રહ્માંડ આ તો ગૃહ તાતનું છે,
આધાર સૌને સૌનો રહ્યો જ્યાં "

પ્રકૃતિ કવિશ્રી કલાપીની ઉપરોક્ત પંક્તિઓમાં સહકારરૂપી સનાતન માનવધર્મનું પ્રતિબિંબ છે. ' સુખ વહેંચ્યો તો વધશે ' અને ' દુઃખ વહેંચ્યો તો ઘટશે ' આ સર્વોદયનું તત્ત્વજ્ઞાન પણ સહકારનું જ દર્શન છે.

" C0 - OPERATION IS A WAY OF LIFE "

સહકારએ સર્વના ભલામાં સ્વનાં ભલાના આદર્શ વિચારને રજૂ કરતું તત્ત્વ છે. સમાજ અને સંસ્કૃતિ પરસ્પર સહાયનું પરિણામ છે, અને આ પરસ્પર સહાયનું બીજું નામ એટલે સહકાર. ' સહકાર ' એ પરસ્પરની મદદથી થતા સ્વાશ્રયની યોજના છે.

માનવ જીવન તળાવ જેવું બંધિયાર નથી, તે નદીની જેમ સતત વહેતું, ઘબકતું અને ગતિ કરતું છે. જીવનમાં સતત પરિવર્તન સિવાય બીજી કોઈ બાબત કાયમી નથી. નદીની જેમ વહેવું અને સતત ધ્યેય તરફ વહેવું એ માનવ જીવનમાં અગત્યની બાબત છે. ગતિ ધ્યેય ભણી હોય તેમાં જ ગતિની શોભા છે, જેને આપણે પ્રગતિ કહીએ છીએ. જીવનમાં ઘણાખરા પ્રશ્નો, ઉપદ્રવો ઉકેલી શકાય એ માટે જીવનનો મર્મ જીવનમાંથી પામવો પડે અને મર્મ પામવા માટે 'સહકાર' નું સર્કર્મક ક્રિયાપદ હઠ પુર્વક લગાડવું પડે.

સહકાર એ જીવનની જરૂરીયાતોને પહોંચી વળવા માટેનું સ્વજન્ય કૃત્ય છે. આદિકાળથી જે પ્રાણીઓએ આ સ્વજન્ય કૃત્યમાં એકબીજાનો સહકાર સાધ્યો તે બચી શક્યા. સમસ્ત પ્રાણી જગતમાં સ્વજન્ય સહકારિત્વ પ્રવર્તી રહ્યું છે. સમુહ કાર્યથી જ જીવન ચાલે છે અને આ સમુહ કાર્યો જ સામુહિક જુથોનાં ઉત્પત્તિ સ્થાનો છે. કીડીઓ, માખીઓ અને ભમરાઓ પણ ઉર્મિજન્ય સહકારિત્વના સયોટ દાખલા છે. આ બાબતનાં આધારે જ ચાર્લ્સ ડાર્વિનનાં 'જીવન સંગ્રામ' નાં સિદ્ધાંતને પડકારી પ્રિન્સ કોપીટકીને 'પરસ્પર સહાય' નો સિદ્ધાંત માનવ જીવનના વિકાસ માટે રજૂ કર્યો છે. 'મત્સ્ય ન્યાય' ના આધારે નહીં પરંતુ 'પરસ્પર સહાય' ના આધારે નિસર્ગમાં અસ્તિત્વ જાળવી શકાશે એ હવે સ્વીકૃત હકિકત બની છે.

આમ, સહકાર વિષેનો મુળખ્યાલ તેના વિશાળ અર્થમાં સંસ્કૃતિના ઉગમકાળથી જ શોધી શકાય છે.

૧.૨ સહકાર વિભાવના :-

સહકાર માનવ જીવનની પ્રેરણા છે, એટલું જ નહીં પણ તે તેની સિધ્ધીઓ અને સફળતાઓનું કારણ પણ છે. માનવ માત્રમાં સમૃદ્ધ અને શાંતિમય જીવનની અભિલાષા હોય છે, તેથી તેની પ્રાપ્તિ માટે માનવી સતત પ્રયત્નશીલ રહે છે. માનવ સમાજ જેમ-જેમ વધુ સુસંસ્કૃત બનતો ગયો તેમ તેના સમૃદ્ધ જીવનના ખ્યાલો પણ બદલાતા થયા છે, તેમાં એકબીજાના સહકારની અનિવાર્યતા તે સ્વીકારતો આવ્યો છે. જ્યારે પ્રાણીઓ અને પક્ષીઓમાં પણ સામુહિક પ્રયાસ દ્વારા જીવન જીવવાની કળા જોવા મળે છે, ત્યારે માનવી તો બુદ્ધિશાળી પ્રાણી હોઈ તેથી સામુહિક પ્રયાસ દ્વારા ઉન્નત બનવાનો ભવ્ય પુરુષાર્થ સમજ પુર્વક કરે એ સ્વાભાવિક છે.

માનવીમાં રહેલી સહકારની ભાવનાની અભિવ્યક્તિ વેદ-ઉપનિષદ કાળથી એકયા બીજીરીતે આપણા ધર્મગ્રંથોમાં થતી જોવા મળે છે. વ્યક્તિ અને સમષ્ટિના સમન્વયનો વિચાર ઈશાવાસ્યોપનિષદ તેમજ ભગવદ્ગીતામાં રજુ કરવામાં આવેલો છે, જે સમષ્ટિના હિતમાં અનાસક્તિ અને ત્યાગની ભાવના ખીલવવાનો આદેશ આપે છે. સહકારની ભાવના માનવ સંસ્કૃતિમાં એટલી એકરૂપ થઈ ગઈ છે કે એનું પાલન અને આચરણ મનુષ્ય માત્રમાં જોવા મળે છે.

આમ, સહકારી પ્રવૃત્તિ ભલે આધુનિક હોય પરંતુ સહકારી વૃત્તિ તો માનવ જેટલી જ પ્રાચીન છે. માનવીને હર્મેશા પોતાના સાથી માનવોની સહાય લેવાનું લાભદાયી માલુમ પડ્યું છે. આવી સહાય પોતાની મુળભુત જરૂરિયાતો સંતોષવા માટે હોય કે પછી માથે લટકતા ભય સામે રક્ષણ કરવા માટે હોય કારણ કે શક્તિ એકતા અને સંગઠનમાં રહેલી છે. આમ, માનવ જીવન સહકારથી જ શક્ય બને છે. માનવ માત્રમાં સહકારની વૃત્તિ રહેલી છે.

માનવ જીવન જેમ-જેમ વિકાસ પામતું ગયું, તેમ-તેમ સહકારના સ્વરૂપો અને પ્રકારો પણ પલટાતા ગયા. જીવનના અનેકવિધ ક્ષેત્રે માનવી પોતાની સહકારી વૃત્તિનું દર્શન કરાવતો આવ્યો છે. સમાજ જીવનનાં નાના-મોટા અનેક એકમોમાં કુટુંબ સૌથી નાનું એકમ છે, અને તેમાં પણ સહકારી વૃત્તિ મહત્વનો ભાગ ભજવે છે. આમ, પરસ્પરને મદદરૂપ થવાના રૂપમાં સહકારી વૃત્તિ જમાનાથી ચાલતી આવતી વાત છે. ' વ્યક્તિ સમષ્ટિ માટે અને સમષ્ટિ વ્યક્તિ માટે ' એ સિદ્ધાંત હેઠળ સહકારની ભાવના પોષાઈ છે.

વિશ્વના જુદા-જુદા દેશોમાં, જુદા-જુદા સમયે જે - તે વખતની પરિસ્થિતિમાં જન્મ પામીને આજે વિશ્વમાં ' સહકાર ' સર્વવ્યાપી બન્યો છે.

**"Co-Operation is a blessing and
only way to take the country forward"
- Gandhiji**

१.३ सहकारनी व्याख्याओ

- (1) " Co-Operation is the voluntary association of consumers into society,controlled as democratically as possible for the purpose of directly supplying their immediate needs by observing certain definite and generally accepted rules of action".
- J.P.Warbasse
- (2) " Co-Operation a voluntary concern with equitable participation and control among all concerned in any enterprise"
- Holyoke
- (3) " Co-Operation,then is a form of organisation wherein persons voluntarily associate to gether as human beings, on a basis of equality, for the promotion of the economic interests of themselves"
- H, Calvert
- (4) " Co-Operation is not merely business but a combination of business and a spirit of service which evokes loyalty, fellowship and a co-operate feeling. "
- Talmiki
- (5) " Co-operation in its technical sense,means the abandoment of competition and the elimination of middle men of all kinds "
- Seligmen

(6) " Co-Operation an association for the purpose of joint trading among the weak and conducted always in an unselfish spirit on such terms that all who are prepared to assume the duties of membership may share its rewards in proportion to the degree in which they make use of their association'

- C.R. Fay.

(૭) " સહકાર એ સંગઠન કરતા કંઈક અધિક છે : તે એક ભાવના છે જેની અસર હૃદય અને મન બન્ને પર થાય છે, તે ઘંઘા-વેપારને સ્પર્શતો ધર્મ છે. તે આત્મનિર્ભરતા અને સેવાનો સંદેશ છે. "

- સરમાલ્કમ ડાર્લિંગ

(૮) " સમાન જરૂરિયાત વાળી વ્યક્તિઓ જેઓ તેમની સામાન્ય જરૂરિયાતોની પ્રાપ્તિ અર્થે જોડાય છે એવા લોકોના સ્વૈચ્છિક મંડળોને ઉત્તેજન આપતી વ્યાપક પ્રવૃત્તિનું એક પાસું તે સહકાર છે.

-શ્રી વૈકુંઠભાઈ મહેતા

(૯) " સહકાર એ સ્વાશ્રય અને પરસ્પર સહાય છે. જેઓ આર્થિક રીતે સઘન ન હોય અને તેમના પગ પર ઉભા રહી શકે તેમ ન હોય તેવા લોકોનું સંયુક્ત સાહસ છે. આ લોકો નફાના ઉદ્દેશથી એક થતા નથી, પરંતુ પુરતા નાણાકીય સાધનોના અભાવને પરિણામે ઉદભવેલી અશક્તિને દુર કરવા એકત્ર થાય છે, અને આ પ્રમાણે તેમની આર્થિક સ્થિતિ ઉચ્ચતર બનાવે છે.

-ડો.કે.એન.કાલ્જુ

૧.૪ સહકારના મુલ્યો અને તત્વજ્ઞાન

" સહકારી પ્રવૃત્તિ સોનાનો સુરજ છે જે અમીર અને ગરીબને સરખો પ્રકાશ આપે છે " સમગ્ર સમાજને નવા વિચારો, નવા મુલ્યો અને નવો રાહ ચીંધીને વર્ગવિગ્રહ અને શોષણ રહીત સુખી, સમૃદ્ધ અને ન્યાયી સમાજની સ્થાપના એ સહકારનું સર્વોચ્ચ ધ્યેય છે.

સહકારના મુલ્યો અને તેનું તત્વજ્ઞાન નીચેના મુળ તત્વો ઉપર આધારીત છે.

(૧) બંધુત્વ :-

સહકારી મંડળીમાં જોડાનારે બીજા સભ્યો સાથે એક કુટુંબના ભાઈઓ હોય તેવી ભાવનાથી કાર્ય કરવું જોઈએ " વસુધૈવ કુટુંબકમ " ની ભાવનાથી કાર્ય કરે તો મંડળીની પ્રગતિ થાય છે. અને મંડળી દ્વારા સભાસદની પ્રગતિ થાય છે.

(૨) એકતા :-

સહકારમાં સમુહનું બળ છે, સંઘશક્તિ છે, સાથે મળીને કામ કરવાથી કાર્ય સાદું થાય છે, જલદી થાય છે અને અસરકારક પરિણામ મેળવી શકાય છે. ખાસ કરીને જેમના સાધનો ટાંચા છે, જેઓની પાસે મુડીનું કે સતાનું બળ નથી પણ પોતાની જાત એજ જેમની મુડી છે તેમની માટે એકતા મોટું બળ છે.

(૩) સ્વતંત્રતા :-

દરેકને પોતાનું સ્વતંત્ર વ્યક્તિત્વ છે, સ્વતંત્ર વિચાર શક્તિ છે અને પોતાના વિચાર પ્રમાણે આચરણ કરવાનો દરેકને હક છે. ભેગા મળીને કામ કરવાનો અર્થ પોતાનું વ્યક્તિ સ્વાતંત્ર્ય ગુમાવવાનું નથી સામુહિક શક્તિ વ્યક્તિના સ્વાતંત્ર્ય ને બાધક ના નિવડે એવી રીતે વ્યક્તિ સમુહને માટે અને સમુહ વ્યક્તિને માટે કામ કરે છે.

(૪) સમાનતા :-

સહકારી મંડળીમાં કોઈપણ જાતના ભેદ વગર સમાનતાના ધોરણે કોઈપણ વ્યક્તિ મંડળીમાં દાખલ થઈ શકે છે તેમજ છુટા થઈ શકે છે તેમાં પુરુષ - સ્ત્રીના, કાળા - ગોરાના, પક્ષીય રાજકારણ, જુથવાદ, કોમવાદ કે ઉચ્ચ નીચના ભેદભાવ નથી.

(૫) કરકસર :-

સહકારી મંડળી કરકસર, સ્વાશ્રય અને પરપસ્પર મદદ દ્વારા સભાસદોને ઉચ્ચતર જીવન ધોરણ મેળવી આપે છે. કરકસર વ્યક્તિના ચારીત્ર્યને ઘડે છે અને સંસ્થાને સધ્ધર બનાવે છે.

(૬) ન્યાય :-

મંડળીનું સભાસદો સાથેનું કામકાજ ન્યાયી રહે છે. સભાસદોની આર્થિક અસમાનતા દૂર થાય અને દરેકને ન્યાય મળે તેવી રીતે મંડળીની આવકની વહેંચણી થાય છે.

(૭) શિક્ષણ :-

સહકારી મંડળીએ લોકશાસનની પાઠશાળા છે. સહકારી મંડળીનાં સભાસદો માટે તેમજ સહકારી પ્રવૃત્તિના વિકાસ માટે સહકારી શિક્ષણ આવશ્યક છે, જેથી કરીને સભ્યોમાં તેમના અધિકારો અને જવાબદારી સમજાવી શકાય છે, તેઓ સભ્યોના હિતમાં સાચા નિર્ણયો સમયસર લઈ શકે અને નિષ્ઠા પુર્વક મંડળીનું સંચાલન કરી શકે. સહકારી સંસ્થા માત્ર વ્યાપારી એકમ નથી પરંતુ એક નૈતિક સંગઠન છે, જેથી તેની સફળતા માટે વફાદારી અને જાગૃતિ પુર્વશરત ગણાવી જોઈએ. સહકારી પ્રવૃત્તિના ઉદ્દેશો, આદર્શો અને સિધ્ધાંતોના અમલ માટે સભાસદ શિક્ષણ જરૂરી છે અને તેથી જ સહકારી પ્રવૃત્તિના વિકાસમાં શિક્ષણનું મહત્વ ઊંચું આંકવામાં આવે છે.

૧.૫ વિશ્વમાં સહકારી પ્રવૃત્તિનો ઉદભવ અને વિકાસ

બ્રિટનએ ગ્રાહક સહકારી પ્રવૃત્તિની જન્મ ભૂમિ છે. વેપારક્રાંતિ અને નવજાગૃતિનાં કાળ પછી ઈ.સ.૧૭૫૦ માં સૌપ્રથમ બ્રિટનમાં ઔદ્યોગિક ક્રાંતિ થઈ, વિશ્વમાં અને ખાસ કરીને યુરોપના દેશોનાં આર્થિક અને સામાજિક જીવનમાં મોટા ફેરફારોની શરૂઆત થઈ. અર્વાચીન યુગનો પ્રારંભ થયો.

ઔદ્યોગિકક્રાંતિ એટલે યંત્રવિદ્યાનો વિકાસ, કૃષિ અને સંદેશા વ્યવહારમાં સુધારો, મુડીવાદી પદ્ધતિનો પ્રારંભ અને ઉદય. ઔદ્યોગિક ક્રાંતિ ને પરીણામે ઉત્પાદન વધ્યુ યંત્રોનો ઉપયોગ થયો, વપરાશ વધી અને બજારોનો વિકાસ થયો. લોકોના વિચારોમાં ક્રાંતિ આવી, નાગરીક અને આર્થિકસ્વતંત્રતાનો વિકાસ થયો, વેપારવાદનો નાશ થયો અને મુક્ત હરીફાઈનો જમાનો આવ્યો. કારખાના પદ્ધતિનાં લાભની સાથે તેની હાનિકારક અસરો પણ થઈ. મજૂરોનું શોષણ, સામાજિક પ્રશ્નો ઉપસ્થિત થયા. વેપારમાં ચડતી-પડતી આવવા લાગી. બેરોજગારી, વર્ગવિગ્રહ અને અકસ્માતની શરૂઆત થઈ.

ઔદ્યોગિક ક્રાંતિનાં દુષણો અને તેની વિપરીત અસરો દુર કરવા બે જુદી જુદી વિચારસરણીનાં જુથોએ પોતાના અભિપ્રાયો જણાવી ભલામણો કરી હતી. એક જુથની માન્યતા અને મંતવ્યો એવા હતા કે આખી મુડીવાદી પદ્ધતિનો નાશ કરી તેના સ્થાને રાજ્યનાં માર્ગદર્શન અને અંકુશ હેઠળ ચાલે તેવી આર્થિક વ્યવસ્થા કરવી જોઈએ. આ વિચારસરણીના પ્રમુખ કાર્લમાર્ક્સ અને તેના અનુયાયી હતા. જ્યારે બીજા જુથનો અભિપ્રાય એવો હતો કે ઔદ્યોગિકક્રાંતિને કારણે ઘણી આર્થિક સિધ્ધીઓ પ્રાપ્ત થઈ છે અને તેથી મુડીવાદી પદ્ધતિના ફાયદા જાળવી રાખવા અને તેના દુષણો દુર કરવા ઉપાયો કરવા

ઔદ્યોગિકક્રાંતિની શરૂઆત બ્રિટનમાં થઈ તે જ રીતે સહકારી પ્રવૃત્તિની શરૂઆત પણ બ્રિટનમાં જ થઈ. બ્રિટને સહકારી પ્રવૃત્તિ દ્વારા વિશ્વના ઓછા સાધન સંપન્ન લોકો માટે શોષણ નિવારવાની આ મહત્વની પ્રવૃત્તિમાં પહેલ કરી તેમજ તેનો પ્રચાર કરી મહત્વનું કાર્ય કરેલ છે.

સંજોગો માનવીના જીવનને ઘડે છે અને જરૂરીયાતો એ શોધખોળની જનની ગણાય છે. બ્રિટનમાં ગ્રાહક સહકારી પ્રવૃત્તિનો જન્મ અને વિકાસ તે સમયનાં આર્થિક અને સામાજિક પરીબળોનું પરીણામ હતું.

આમ, અઢારમી સદીના ઉત્તરાર્ધમાં બ્રિટનમાં અસ્તિત્વમાં આવેલી અને ઝડપથી સફળ નિવડેલી ઔદ્યોગિકક્રાંતિએ બ્રિટનનાં અર્થકારણ અને સમાજ વ્યવસ્થામાં ઘરખમ ફેરફારો કર્યા હતા. ઔદ્યોગિકક્રાંતિથી કેટલાક લોકોના જીવન ધોરણમાં સારો એવો સુધારો થયો, પરંતુ કારખાનામાં કામ કરનારા લોકો એટલેકે મજૂરોની સ્થિતિ કફોડી બનવા લાગી. મજૂરવર્ગનું માલીક વર્ગ દ્વારા શોષણ થવા લાગ્યું. ગંદો વસવાટ, અપુરતો અને ખામી ભરેલો ખોરાક, ભારેમજૂરી, માલીકોનું નિષ્કૃર વલણ વિગેરે કારણોથી બ્રિટનનો મજૂર વર્ગ કઢંગો, રોગિષ્ઠ તેમજ તેજહીન બની ગયો હતો.

શરૂઆતમાં બ્રિટનની સરકાર મુક્ત વેપારની નિતીને વરેલી હોવાથી મુક્તસાક્ષી બની હતી. મજૂરોની આ કરૂણ સ્થિતિ વિષે બ્રિટનના કેટલાક દિર્ઘદ્રષ્ટીવાળા સમાજ સુધારકોએ ઈલાજ શોધવાનો પ્રયત્ન કર્યો અને આ ઈલાજ તે " સહકાર " આખરે મળ્યો પણ ખરો . આમ, બ્રિટનના શોષીત વર્ગમાં સહકાર વિષેના વિચારોના બીજ રોપાયા . સમય જતાં આ વૈચારિક બીજ સહકાર રૂપી વટવૃક્ષ બન્યું.

બ્રિટનમાં ઔદ્યોગિકક્રાંતિ દ્વારા ઉદભવેલી સામાજિક અશાંતી દુર કરવા માટે કેટલાક સુધારાવાદી બહાર આવ્યા. તેઓમાંથી ' રોબર્ટ ઓવેન ' નું નામ આ બાબતમાં ખુબજ જાણીતું બન્યું. તેઓએ મજૂરોની સ્થિતિ સુધારવા મજૂરોના કામના કલાકો ઘટાડયા, વેતનમાં વધારો કર્યો, બાળ મજૂર પ્રથા દુર કરી તેમજ મજૂરોના વસવાટ માટે હાઉસીંગ કોલોની બાંધી. રોબર્ટ ઓવેને શરૂ કરેલી પ્રવૃત્તિ ઈ.સ.૧૮૨૦ થી ઈ.સ.૧૮૪૦ સુધી એટલે કે બે દાયકા ચાલી.

સહકાર અંગેની વિચારધારા વિકાસવામાં અગત્યનો ફાળો આપનાર એકબીજા અગ્રણી ડો. વિલિયમ ક્રીગ હતા. તેઓએ સહકારને લોકપ્રિય બનાવવા ઝુંબેશ શરૂ કરી હતી. તેઓ પોતાના વિચારો તેમણે શરૂ કરેલ 'કો-ઓપરેટર' નામના સામાયિકમાં પ્રસિધ્ધ કરતા. રોબર્ટ ઓવેન, ડો. વિલિયમ ક્રીગ તેમજ તેમના અનુગામીઓએ સહકાર વિષેના વિચારો અને સિધ્ધાંતો રજૂ કર્યા તે તત્કાલિન બ્રિટનની સમાજ વ્યવસ્થા સાથે બંધબેસતા થયા નહીં, પરંતુ તેમાંથી સહકારી ગ્રાહક પ્રવૃત્તિએ પોતાની આંતરીક શક્તિ ગ્રહણ કરી હતી. એટલા માટે જ 'રોબર્ટ ઓવેન' અને 'ડો. વિલિયમ ક્રીગ' આ બે મહાનુભાવોને બ્રિટનની સહકારી પ્રવૃત્તિનાં જનક તરીકે ઓળખવામાં આવે છે.

પરંતુ, બ્રિટનમાં ગ્રાહક સહકારી મંડળીની વ્યવસ્થિત સ્થાપનાનો યશ રોશડેલના આઘસ્થાપકોનાં ફાળે જાય છે. રોશડેલએ લેંકશાયર વિસ્તારનાં મધ્યભાગમાં આવેલું હતું. લેંકશાયર સુતરાઉ કાપડની મીલમાં કામના કલાકો વધુ હતા. જ્યારે કામના બદલામાં આપવામાં આવતું વેતન ઓછું હતું. રોશડેલની આમસભાનાં એક સભાસદે બ્રિટનની એક આમસભામાં ઈ.સ. ૧૮૪૧ માં જણાવ્યું હતું કે, મજૂરો ભયાનક પરિસ્થિતિમાં જીવી રહ્યા છે. તેણે મજૂરોની આ દારૂણ સ્થિતિ નિવારવા કંઈક કરવું જોઈએ તેમ જણાવ્યું હતું. આ સ્થિતિના નિવારણ માટે એક સભ્યે હડતાલનું શસ્ત્ર સુચવ્યું, પરંતુ તેની હડતાલ નિષ્ફળ નિવડી હતી. આમ, હડતાલએ સાચો માર્ગ નથી તેમ જણાતા ઈ.સ. ૧૮૪૩ માં એક રવિવારે ચાર્ટિસ્ટ હોલમાં ૨૮ વણકરો એકઠા થયા. તેઓમાંના એક હાઉરથ ચાર્લ્સ સુચવ્યું કે તેઓ માટે વેતનમાં વધારો મેળવવાનું મુશ્કેલ છે, પરંતુ તેઓ પોતાના માટે સામુહીક ખરીદી કરીને પોતાના ખર્ચમાં ચોક્કસપણે ઘટાડો કરી શકે.

આ ૨૮ વણકરોએ આ સંદર્ભમાં જરૂરી ચર્ચા- વિચારણા કર્યા બાદ અઠવાડિયાના બે પેન્સ બચાવીને સભાસદદિઠ જ્યારે એક પાઉન્ડની રકમ ભેગી થાય ત્યારે સહકારી ધોરણે જીવન જરૂરીયાતની વસ્તુઓ પુરી પાડતો એક સ્ટોર શરૂ કરવાનું નક્કી કર્યું. ટોડલેન પર દસ પાઉન્ડના વાર્ષિક ભાડાથી એક નાનકડી દુકાન રાખી

તેનું નામ 'રોશડેલ ઈકિવટેબલ પાયોનિયર્સ સોસાયટી' રાખ્યું. આમ, આ ૨૮ વર્ષકરો વિશ્વની ગ્રાહક સહકારી પ્રવૃત્તિના પ્રણેતા અને આઘસ્થાપક બન્યા.

આમ, સ્ટોરનાં આઘસ્થાપકોનો દ્વઢ સંકલ્પ, પોતાની મેળે પોતાના માટે કંઈક કરવાની તમન્ના, અડગ ઉત્સાહ, શુભ ભાવના અને વફાદારી તેમજ રોકડ વેચાણની પધ્ધતિએ આ સ્ટોરને સફળ બનાવ્યો. બ્રિટન અને બીજા દેશના લોકોએ પણ રોશડેલના આઘસ્થાપકોના કામમાંથી પ્રેરણા લઈ ગ્રાહક સહકારી મંડળીઓની રચના કરી. એક દીવા માંથી બીજો દીવો પ્રગટે તેમ એક સહકારી સ્ટોરની રચનાથી બીજા સહકારી સ્ટોરની રચના થવા લાગી.

વિશ્વમાં સહકારની જ્યોત ફેલાઈ. સહકારી વિચારધારા અતરની સોડમની જેમ વિશ્વના વિવિધ દેશોમાં પ્રસરી. વિશ્વની આજની સહકારી પ્રવૃત્તિનો યશ રોશડેલના આ આઘસ્થાપકોનાં ફાળે જાય છે. આ સ્થાપકોને સ્વપ્ને પણ ખ્યાલ નહી હોય કે તેઓનું આ સહકારી સાહસ સમગ્ર માનવ જાતને ઉપકારક નિવડશે.

૧.૬ સહકારી પ્રવૃત્તિ અને કૃષિક્ષેત્ર :-

કૃષિ શાખ પ્રવૃત્તિની માતૃભૂમિ જર્મની ગણાય છે. ભારતમાં ૧૯મી સદીના મધ્યમાં સહકારી પદ્ધતિનો શાખના ક્ષેત્રમાં પ્રારંભ થયો, જે સમયે જર્મન ખેડૂતો અને કારીગરો દેવામાં સપડાયેલા હતા અને દુષ્કાળએ જર્મનીમાં સામાન્ય બનાવ બની ગયો હતો. અર્થતંત્ર ઉપર યહુદીઓનું પ્રભુત્વ હતું. હેનરી વુલ્ફે વર્ણન કર્યાનુસાર ખેડૂતના ઘરો યહુદીઓને ત્યાં ગીરો મુકવામાં આવ્યા હતા, મોટા ભાગના ખેડૂતોના પશુઓ યહુદી શાહુકારોને હવાલે કરવામાં આવ્યા હતા.

આ પરિસ્થિતિમાં ગ્રામ્ય વિસ્તારના લોકોને રાહત આપવાના હેતુથી ગ્રામ્ય તથા શહેરી વિસ્તારમાં અનુક્રમે હેર રેફીઝન અને હેર શુલ્ઝે રાહતના પગલાં લેવાનાં શરૂ કર્યાં. ઈ.સ.૧૮૪૯ માં રેફીઝને ફલેમર્સ ફિલ્ડમાં ગરીબ ખેડૂત સહાયક સંઘની રચના કરી, એને માટે જરૂરી મુડી એ વિસ્તારના ધનિકોની જામીનગીરી દ્વારા મેળવી આ સંઘે ઘણા ખેડૂતોને યહુદી શાહુકારોના પંજામાંથી છોડાવ્યા.

એ પછી રેફીઝનની હેડ સ્કોર્ફ ખાતે બદલી થતાં ત્યાં તેણે બીજી પરોપકારી મંડળી ઉભી કરી જેમાં એ વિસ્તારના સાધનસંપન્ન લોકો સભ્ય બન્યા અને તેમાં મોટી રકમની થાપણો મુકી જેમાંથી ખેડૂતોને અને કારીગરોને ઉત્પાદકિય હેતુઓ માટે કરજ આપવામાં આવતા. આ મંડળીએ સારી સફળતા હાંસલ કરવા છતાં રેફીઝનને એ વાત ગમી ન હતી કે નિર્ધન લોકો ધનિક લોકોની દયા ઉપર જીવતા રહે. આથી તેણે આવા આર્થિક રીતે નબળા લોકોને મંડળીના સભાસદો બનાવ્યા અને " હેરસ્કોર્ફ ક્રેડિટ યુનિયન " નામની નવી મંડળીની રચના કરી. માનદસેવા અને અમર્યાદિત જવાબદારીના ધોરણે આ સંઘ કામ કરતો હતો.

ત્યારબાદ જર્મનીમાં આ પ્રવૃત્તિનો વિકાસ થયો અને ઘણા સંઘો ઉભા થયા. ઈ.સ.૧૮૭૭ માં " ધી ગ્રાન્ડ યુનિયન ઓફ રૂરલ કો-ઓપરેટિવ સોસાયટીઝ (રેફીઝન યુનિયન) " ની રચના કરવામાં આવી. પોલેન્ડ, ઈટાલી, ગ્રીસ અને અન્ય યુરોપ તેમજ એશિયાના દેશોમાં રેફીઝન ધોરણે મુળ સ્વરૂપમાં કે થોડા સુધારેલા સ્વરૂપમાં કૃષિધિરાણ પ્રવૃત્તિનો ક્રમશઃ પ્રારંભ અને વિકાસ થયો.

૧.૭ વિશ્વના વિવિધ દેશોમાં સહકારી પ્રવૃત્તિ :-

વિશ્વનાં વિવિધ દેશોમાં કે જ્યાં સહકારી પ્રવૃત્તિ દ્વારા આર્થિક ક્ષેત્રે અભુતપૂર્વ અને અસાધારણ સફળતા હાંસલ કરવામાં આવી છે, તેવા દેશોની સહકારી પ્રવૃત્તિ ઉપર એક નજર :-

(૧) ઈઝરાયલ :-

ઈઝરાયલ મેડીટરેનિયમ સાગરનાં પૂર્વ છેડા ઉપર આવેલો એક નાનકડો દેશ છે. ઈઝરાયલનો ભૌગોલીક વિસ્તાર માત્ર ૮૦૦૦ ચોરસ માઈલ છે. ઈ.સ.૧૯૭૦માં તેની વસ્તી ૨૯,૯૯,૦૦૦ હતી. જમીન અને આબોહવાની દ્રષ્ટિએ ઈઝરાયલ વિશિષ્ટતા ધરાવતો દેશ છે. જમીન અને આબોહવામાં ભારે વૈવિધ્ય રહેલું છે. ઈઝરાયલમાં ૧૨ જિલ્લાઓ અને ૨૭ પેટાજિલ્લા આવેલ છે. ઈ.સ. ૧૯૪૮માં આઝાદી પ્રાપ્ત થતાં ઈઝરાયલના નવા રાજ્યનો જન્મ થયો. ઈ.સ. ૧૯૪૮માં ઈઝરાયલનું અલગ રાજ્ય થતાં યહૂદીઓનાં પુનઃવસવાટનો પ્રશ્ન વિકટ બન્યો હતો. આ પ્રશ્નને હલ કરવામાં અને નવા રાજ્યને સ્થિરતા તેમજ પ્રગતિ બક્ષવામાં ઈઝરાયલની સહકારી પ્રવૃત્તિએ મહત્વનો ફાળો આપેલો છે. ઈ.સ. ૧૯૪૮માં ઈઝરાયલ કૃષિ ઉત્પાદનમાં ખાધ અનુભવતું હતું, તે ઈ.સ. ૧૯૬૦માં આત્મનિર્ભર બની શક્યું છે.

વિશ્વમાં ત્રણ દેશો એવા છે જેમાં દેશની ૪૦ ટકા કરતાં વધુ વસ્તીને સહકારી પ્રવૃત્તિમાં આવરી લેવામાં આવી છે. જેમાં પ્રથમ નંબરે રૂમાનિયા કે જેણે પોતાની કુલ વસ્તીના ૪૪.૪ ટકાને સહકારી પ્રવૃત્તિમાં આવરી લીધેલી છે, દ્વિતીય નંબરે ડેન્માર્ક કે જેણે પોતાની વસ્તીની ૪૨.૧૩ ટકા ને સહકારી ક્ષેત્રે સમાવિષ્ટ કરેલ છે, જ્યારે ત્રીજા નંબરે ઈઝરાયલ આવે છે, જેણે ૪૧.૦૪ ટકા વસ્તીને સહકારી પ્રવૃત્તિમાં સામેલ કરેલ છે. આ ત્રણે દેશો પૈકી રૂમાનિયા અને ડેન્માર્ક યુરોપ ખંડમાં આવેલ છે.

જ્યારે ઈઝરાયલ એશિયા ખંડમાં આવેલ છે. ઈઝરાયલના મજૂર મંત્રલાયે ઈ.સ.૧૯૬૮માં પ્રસિદ્ધ કરેલી માહિતી અનુસાર, આ દેશમાં ઈ.સ.૧૯૬૮માં જુદા- જુદા પ્રકારની ૧૯૨૨ સહકારી મંડળીઓ હતી. આ દેશમાં દર ચાર માણસે એક માણસ સહકારી મંડળીઓનો સભાસદ છે. ઈઝરાયલની સહકારી પ્રવૃત્તિનું કાર્યક્ષેત્ર ખુબજ વિશાળ છે.

હોરેસ પ્લન્કેટ ફાઉન્ડેશન ફોર કો-ઓપરેટિવ સ્ટડીઝના એક લેખમાં માગરિટ ડીગ્બીએ ઈ.સ.૧૯૫૪માં પ્રસિદ્ધ થયેલ પુસ્તકમાં જણાવ્યું છે કે, '**પ્રયોગ કરનારી પ્રયોગશાળા તરીકે ઈઝરાયલની સહકારી પ્રવૃત્તિ અજોડ છે.**' આ જ લેખક જણાવે છે કે, 'ઘણા દેશોમાં સહકારી અને મજૂર પ્રવૃત્તિની સ્થાપના શોષણખોરોના પંજામાંથી ગરીબ વર્ગની જનતાને મુક્ત કરવા માટે કરવામાં આવી હોય છે.' ઈઝરાયલમાં સહકારી પ્રવૃત્તિની સ્થાપના આર્થિક વિકાસને વેગ આપવા માટે કરવામાં આવી હતી. ઈ.સ.૧૯૪૮માં ઈઝરાયલનું અલગ રાજ્ય થતાં યહૂદીઓના પુનઃવસવાટનો પ્રશ્ન વિકટ બન્યો હતો. ઈઝરાયલના અર્થતંત્રને આ પ્રશ્ન જોડે નિકટનો સંબંધ હતો. આ પ્રશ્નને હલ કરવામાં અને નવા રાજ્યને સ્થિરતા તેમજ પ્રગતિ બક્ષવામાં ઈઝરાયલની સહકારી પ્રવૃત્તિએ મહત્વનો ફાળો આપેલો છે.

ઈઝરાયલ સહકારી પ્રવૃત્તિઓમાં કેટલીક વિશિષ્ટતાઓ ઘરાવે છે.તેની મુખ્ય વિશિષ્ટતાઓ નીચે પ્રમાણે છે:-

- (૧) ઈઝરાયલની સહકારી પ્રવૃત્તિની પ્રથમ વિશિષ્ટતા કાયદાવિષયક છે. સ્વતંત્રતા પહેલાં ભારતમાં સહકારી પ્રવૃત્તિને લગતી જે કેટલીક ધારાકીય જોગવાઈઓ હતી, તેમાંથી બ્રિટીશ સરકારે વટહુકમ દ્વારા ત્યાંની સહકારી મંડળીઓ માટે કેટલીક જોગવાઈઓ કરી હતી. ઈઝરાયલમાં સહકારી પ્રવૃત્તિને લગતો કોઈ કાયદો ન હતો. રજિસ્ટ્રેશન કર્યા વગર કેટલીક સહકારી મંડળીઓ અસ્તિત્વમાં આવી હતી. ઈ.સ.૧૯૨૦માં સૌ પ્રથમ બ્રિટીશ સરકારે સહકારી મંડળીઓને લગતો વટહુકમ બહાર પાડી કેટલીક જોગવાઈ કરી હતી, આ વટહુકમની કેટલીક જોગવાઈઓ ભારતની સહકારી પ્રવૃત્તિના ઈ.સ.૧૯૧૨ના કાયદામાંથી લેવામાં આવી હતી, ફરી ઈ.સ.૧૯૩૩માં વટહુકમ બહાર પાડવામાં આવ્યો હતો, જે ભારતના ઈ.સ.૧૯૨૫ના સહકારી કાયદાને આધારે ઘડવામાં આવ્યો હતો.
- (૨) વિશ્વના વિવિધ દેશોની સહકારી પ્રવૃત્તિ પર દ્રષ્ટિપાત કરતા જણાય છે કે ત્યાં સહકારી પ્રવૃત્તિનું ક્ષેત્ર મર્યાદિત હોય છે, અમુક જ ક્ષેત્રોમાં તે સફળતાપૂર્વક કામ કરી શકે છે, પરંતુ ઈઝરાયલની સહકારી પ્રવૃત્તિનું કાર્યક્ષેત્ર ખુબજ વિશાળ છે. આ દેશમાં સહકારી પ્રવૃત્તિની શરૂઆત કૃષિક્ષેત્રમાં થઈ હતી અને ક્રમશઃ બધા જ ક્ષેત્રોમાં તેનો વિસ્તાર અને વિકાસ થયો છે. ભારતના ખેડૂતોના દેવા વિશે જેમ કહેવત પડી છે કે, 'ભારતનો ખેડૂત દેવામાં જન્મે છે, દેવામાં જીવે છે, અને દેવામાં જ મૃત્યુ પામે છે.' તેમ ઈઝરાયલમાં સહકારી પ્રવૃત્તિ વિશે કહેવત છે કે, 'આ દેશમાં માણસ સંપૂર્ણપણે સહકારમાં જન્મે છે, સહકારી જીવન જીવે છે અને સહકારી ક્ષેત્રમાં મૃત્યુ પામે છે.'- આ કહેવત ઈઝરાયલની સહકારી પ્રવૃત્તિનો વિસ્તાર અને વિકાસ દર્શાવે છે.

- (૩) ઈઝરાયલના કિબુત્સમાં જે કોમી જીવન જીવવામાં આવે છે, તે વિશ્વનાં રાષ્ટ્રોમાં અનોખું છે. 'કિબુત્સ' જીવનનો રાહ એ કોમી જીવનનું વિસ્તૃત અને ઉચ્ચ સ્વરૂપ છે. વિશ્વનાં રાષ્ટ્રો માટે આજે તે એક વિશિષ્ટતા બની છે. જેમ કેરોક્ષેત્રે કેન્માર્ક વિશ્વમાં આગવું સ્થાન ધરાવે છે, તેમ કિબુત્સ માટે ઈઝરાયલ વિશ્વના સહકારી પ્રવૃત્તિના વિચારકો, આગેવાનો, લેખકો અને ઈતિહાસકારો માટે યાત્રાધામ બનેલું છે.
- (૪) ઈઝરાયલની સહકારી પ્રવૃત્તિમાં જુદી-જુદી સહકારી મંડળીઓ જે ફરજો બજાવે છે, તે વિશ્વમાં ભાગ્યે જ કોઈ દેશની સહકારી મંડળીઓ બજાવતી હશે. ઈઝરાયલની સહકારી મંડળીઓ ઉત્પાદન અને વહેંચણી ઉપરાંત નગરપાલિકાની ફરજો પણ બજાવે છે. ઈઝરાયલમાં સહકારી રજિસ્ટ્રારે નક્કી કરેલા કાનુન પ્રમાણે સહકારી સંસ્થાઓના ધ્યેયમાં એક ધ્યેય જાહેર સેવાઓની સ્થાપના કરવાનું અને તેનો નિભાવ કરવાનું હોય છે. આ જોગવાઈ પ્રમાણે ગ્રામવિસ્તારમાં આરોગ્ય, સેવાઓ, શિક્ષણ અને અન્ય નગરપાલિકાની ફરજો બજાવવાની જવાબદારી સહકારી મંડળીઓને સોંપવામાં આવે છે.
- (૫) ઈઝરાયલમાં મજૂર પ્રવૃત્તિ અને સહકારી પ્રવૃત્તિ વચ્ચે ગાઢ સંબંધ છે. ઈઝરાયલની સરકારે પણ આ સંબંધો માન્ય રાખેલા છે. આ દેશમાં રજિસ્ટ્રાર અને સહકારી મંડળીઓ મજૂર મંત્રાલય હેઠળ કામ કરે છે. જે વ્યક્તિ મજૂર મહામંડળની સભ્ય હોય તે વ્યક્તિ જ સહકારી પ્રવૃત્તિમાં જોડાઈ શકે છે, સહકારી મંડળીનો સભાસદ બની શકે છે.

ઈઝરાયલની રાષ્ટ્રીયભાષા હિબ્રુ છે.હિબ્રુ ભાષામાં યહૂદી મજૂર મહામંડળોને હિસ્તાદ્દત કહેવામાં આવે છે, જે કોઈ સ્વ-મજૂરીમાં માનતું હોય તે તેમનું સભ્ય બની શકે છે. આ સંસ્થાની સ્થાપના ઈ.સ.૧૯૨૦માં કરવામાં આવી હતી.આ સંસ્થા ઈઝરાયલમાં અનેક પ્રવૃત્તિઓ કરે છે. તે મજૂર કોલેજોની સ્થાપના કરી, મજૂરોને શિક્ષણ અને તાલીમની સગવડો આપે છે.આ સંસ્થા સહકારી મંડળીઓ સાથે ગાઢ રીતે સંકળાયેલી છે.

આ ઉપરાંત, હેવરત ઓવડીમ(મજૂરોનું સહકારી મંડળ) એ સહકારી કાયદા હેઠળ ઈઝરાયલના યહૂદી મજૂરોના સહકારી મંડળીની નોંધણી કરે છે.હેવરત ઓવડીમ એ એક મોટી રાષ્ટ્રીય પ્રાથમિક સહકારી મંડળી છે, જેમાં કોઈપણ હિસ્તાદ્દતનો સભ્ય સીધું સભ્યપદ પ્રાપ્ત કરી શકે છે.આ રાષ્ટ્રીય સહકારી મંડળીની સભ્ય સંખ્યા ખુબજ મોટી છે.હેવરત ઓવડીમનું મહત્વનું કાર્ય જુદી જુદી સહકારી સંસ્થાઓની રચના કરવાનું છે.આ સંસ્થા તેનું ધ્યેય પ્રાપ્ત કરવા અસરકારક કામ કરી શકે તે માટે તેને વિશાળ સત્તાઓ આપવામાં આવી છે.

કૃષિક્ષેત્રે સહકારી પ્રવૃત્તિ :-

ઈ.સ.૧૯૪૮માં ઈઝરાયલના નવા રાજ્યની સ્થાપના થઈ ત્યારે દેશમાં માત્ર ૨૩૨ કૃષિક્ષેત્રની સહકારી મંડળીઓ હતી, જ્યારે ઈ.સ.૧૯૬૮માં તેની સંખ્યા ૧૦૫૦ની થઈ હતી. કિબુત્સ (સમૂહ વસવાટનું સ્થળ)એ સહકારી અને સામૂહિક સંગઠનની દિશામાં ઈઝરાયલના લોકોની અજોડ સિદ્ધિ છે. બદલાતા સમય અને વિશ્વના પ્રવાહોની તેને કોઈ અસર થવા પામી નથી. આ તેનો મહત્વનો ગુણધર્મ છે. કિબુત્સે વર્ષો સુધી સહકારના આ વિસ્તૃત સ્વરૂપને જાળવ્યું છે. ઈઝરાયલના રાષ્ટ્રીય ભાવનાથી રંગાયેલા આગેવાનોએ ક્રમે ક્રમે કિબુત્સનું પોતાને અનુકૂળ આવે તેવું માળખું તૈયાર કર્યું હતું. અનેક પ્રયોગો અને ચકાસણીના અંતે કિબુત્સનું વર્તમાનનું સંપૂર્ણ સ્વરૂપ અસ્તિત્વમાં આવ્યું હતું. ઈઝરાયલની અર્થવ્યવસ્થામાં કિબુત્સનું સ્થાન મહત્વનું અને ગૌરવપૂર્ણ છે. કિબુત્સમાં સ્થાપકોએ ઉંચા આદર્શો અને ઉમદા ધ્યેય સાથે શરૂ કરેલી આ વ્યવસ્થામાં આજે પણ એમ માનવામાં આવે છે કે, " તસુઓ તસુ જમીનમાં પરસેવાનું રોકાણ કરવાથી જન્મભૂમિનો વિકાસ થાય છે. "

કિબુત્સની મુખ્ય આર્થિક પ્રવૃત્તિ ખેતીવાડી ક્ષેત્રમાં છે. ગામડાની આખી કૃષિ અર્થ વ્યવસ્થાનું સંગઠન સામૂહિક ધોરણે થાય છે. કૃષિ અર્થ વ્યવસ્થામાં ખેતીવાડી ક્ષેત્રે લેવામાં આવતા પાક, ડેરીનો ઘંઘો, શાકભાજી વાડીઓ, ફળના બગીચા, પશુઉછેર, ઘેટાં ઉછેર, મરઘાં ઉછેર અને ઘાસચારાનો સમાવેશ થાય છે. ખેતીવાડી ઉપરાંત આશરે ૩૩ ટકા લોકો ઔદ્યોગિક ઉત્પાદનના કાર્યમાં રોકાયેલા છે. આ સિવાય બાળકોનો ઉછેર અને શિક્ષણએ કિબુત્સની મહત્વની કામગીરી મનાય છે. આ મહત્વની જવાબદારીને ખુબજ અગત્ય આપવામાં આવે છે. કિબુત્સમાં નાગરિકોનું જીવન સાંસ્કૃતિક પ્રવૃત્તિઓથી સભર બને તે માટે ખાસ પ્રયત્નો કરવામાં આવે છે. સંસ્કાર સિંચન કરતાં શ્રેષ્ઠ પુસ્તકાલયો વસાવવામાં આવે છે. કિબુત્સ તેના સભાસદોની જરૂરીયાતો માટે ફર્નિચર, સાર્વજનિક

રસોડું,સભાસદોને ખોરાક,પોષાક વિગેરે પુરું પાડવાનું કાર્ય કરે છે.આ ઉપરાંત,દરજીકામ, ઘોબીકામ,સુથારીકામ, વૈદકીય સારવાર વિગેરેનો સમાવેશ થાય છે. કિબુત્સ એક આદર્શ વર્ગવિહીન સમાજ વ્યવસ્થાનું ઉમદા ઉદાહરણ પૂરું પાડે છે.ઈઝરાયલની કૃષિક્ષેત્રની પ્રવૃત્તિમાં 'મોશાવ'એ સહકારનું બીજું મહત્વનું સ્વરૂપ છે.'મોશાવ' એ કિબુત્સનું પરિવર્તીત સ્વરૂપ છે.મોશાવ એ સહકારી નાના માલિકોનું ગામ છે,જ્યાં પરસ્પર સહાયના સિધ્ધાંતો અને સમાનતા પર આધારીત દરેક સભાસદ પાસે ખેતર હોય છે.મોશાવમાં મોટાભાગની પ્રવૃત્તિઓ સહકારી ધોરણે થાય છે.મોશાવની સહકારી પ્રવૃત્તિ ખુબજ વિશાળ અને તેના સભાસદોના સમગ્ર જીવનને સ્પર્શતી હોય છે.

મોશાવમાં સહકારી ધોરણે ઉત્પાદનની જરૂરીયાતો જેવીકે ખાતર બિયારણ, પાણી, ઓજારો, પશુ આહાર, ગૃહવપરાશની ચીજો વિગેરે પુરી પાડવામાં આવે છે. મોશાવમાં સહકારી મંડળી કૃષિ ઉત્પાદનનું વેચાણકાર્ય પણ કરે છે. બધા જ સભાસદોને તેમનું ઉત્પાદન સહકારી મંડળીઓ મારફત જ વેચવું પડે છે. મોશાવ આર્થિક પ્રવૃત્તિઓ ઉપરાંત નગરપાલિકાની ફરજો પણ બજાવે છે,જેમાં સભાસદોનું આરોગ્ય, શિક્ષણ અને સ્વચ્છતાનો સમાવેશ થાય છે. મોશાવની આર્થિક પ્રવૃત્તિ 'નહિ નફો નહિ ખોટ' ના ધોરણે ચાલે છે.

' મોશાવ શિતૂફી' એ ઈઝરાયલની કૃષિ સહકારી પ્રવૃત્તિનું ત્રીજું સ્વરૂપ છે. 'મોશાવ શિતૂફી' શબ્દ હિબ્રુ ભાષાનો છે. તેનો અર્થ સામૂહિક નાના માલિકોનો વસવાટ એવો થાય છે. મોશાવ શિતૂફી એ કિબુત્સ અને મોશાવનાં કેટલાક તત્વો ભેગાં કરીને બન્યું છે. ઈ.સ. ૧૯૭૧ના વાર્ષિક અહેવાલમાં 'ઈઝરાયલ વિશે હકિકતો'માં મોશાવ શિતૂફી વિશે લખવામાં આવ્યું છે કે મોશાવ શિતૂફીનો આધાર સામૂહિક અર્થવ્યવસ્થા અને માલિકી છે.વ્યક્તિના સંજોગો અને લાયકાત અનુસાર કામ અને પગાર આપવામાં આવે છે. ખેતીવાડી ઉપરાંત મોશાવ શિતૂફી ઉદ્યોગોનો વિકાસ કરવાનું કાર્ય કરે છે.આ ઉપરાંત મોશાવ ઓલીમ પણ આ ક્ષેત્રે જાણીતું છે.

ઈઝરાયલમાં વેચાણ વ્યવસ્થા સહકારી ધોરણે વિકસી છે. ઈઝરાયલ પોતાની પેદાશોની વિશ્વના અનેક દેશોમાં નિકાસ પણ કરે છે. પાણીના કરકસરયુક્ત ઉપયોગ માટે ડ્રીપઈરીગેશન અને સ્પિંકલર્સ સિંચાઈનો ઉપયોગ થાય છે. પાક વિમા પધ્ધતિને વ્યવહારૂ બનાવવામાં આવી છે.

વિશ્વનાં રાષ્ટ્રોમાં ઈઝરાયલની વિશિષ્ટ પ્રકારની સહકારી પ્રવૃત્તિએ ભારે આર્કષણ ઉભું કર્યું છે. આ પ્રવૃત્તિની સફળતાએ વિશ્વનાં રાષ્ટ્રોને સહકારી પ્રવૃત્તિમાં ઉત્સાહ અને પ્રેરણા પૂરાં પાડેલા છે. વિશ્વના મોટાભાગનાં રાષ્ટ્રોમાં સહકારી પ્રવૃત્તિ એકાંગી રીતે વિકસેલી જણાય છે. જેમકે બ્રિટનમાં ગ્રાહક સહકારી પ્રવૃત્તિ વિશેષ વિકસેલી છે. ડેન્માર્કમાં ડેરીક્ષેત્રે તેનો વિશેષ વિકાસ થયેલો છે, પરંતુ ઈઝરાયલમાં સહકારી પ્રવૃત્તિએ આર્થિક અને સામાજિક પ્રવૃત્તિ છે. ઈઝરાયલની પ્રજાની દરેક પ્રવૃત્તિમાં સહકાર જણાય છે.

(૨) ડેન્માર્ક :-

સહકારી સંગઠન અને સંઘશક્તિથી એક નાનકડો ખેતી પ્રધાન દેશ કેવું મહાન અને અદ્ભુત કામ કરી શકે છે, તેનું ડેન્માર્ક એક પ્રેરક ઉદાહરણ પુરૂ પાડે છે. યુરોપની ઉતરે આવેલો ડેન્માર્ક એક નાનકડો દેશ છે. ડેન્માર્કનો ખેડૂત હોશીયાર, કરકસરી અને ખંતીલો છે, પરિણામે ડેન્માર્કમાં સહકારી પ્રવૃત્તિનો વિકાસ જુદા-જુદા ક્ષેત્રો થયેલો છે.

ખેતીવાડી પેદાશોનું વિશેષ કરીને દૂધ અને તેની બનાવટોનું સહકારી ધોરણે વેચાણ કરવાથી દેશને કેવા આર્થિક લાભ પ્રાપ્ત થાય છે, તે ડેન્માર્કની ડેરીક્ષેત્રની સહકારી પ્રવૃત્તિ દર્શાવે છે. કૃષિપ્રધાન દેશો માટે ડેન્માર્ક આજે એક આદર્શ અને અનુકરણ કરવા જેવો દેશ બન્યો છે. ડેન્માર્કની ડેરીની બનાવટોની આજે વિશ્વભરમાં એક વિશિષ્ટ પ્રકારની છાપ છે. ડેન્માર્કના ખેડુતોની સુખાકારી અને સમૃદ્ધિ ત્યાંની સહકારી ડેરીની વ્યવસ્થાને આભારી છે. ડેન્માર્કની સહકારી ડેરીની પ્રગતિ વિશ્વના અલ્પવિકસીત અને કૃષિપ્રધાન દેશો માટે પ્રેરણાદાયક છે.

ડેન્માર્કનો વિસ્તાર આશરે ૧૭,૦૦૦ ચોરસ માઈલ છે. દેશમાં ખાસ ખનિજસંપત્તિ નથી, પરંતુ જમીન ફળદ્રુપ છે. ઈ.સ. ૧૮૫૦ સુધી ડેન્માર્ક નેઘરલેન્ડ અને જર્મન જોડે વેપાર કરતું હતું, આ બંને દેશો ડેન્માર્કમાંથી અનાજ, ડેરીની બનાવટો અને પશુઓની ખરીદી કરતા હતા. ઈ.સ. ૧૮૫૬માં ડેન્માર્ક અને જર્મની વચ્ચે યુદ્ધ થયું, જેમાં ડેન્માર્ક પોતાના સ્લેશીવીંગ અને હોલેસ્ટીન જેવા ફળદ્રુપ પ્રદેશો ગુમાવ્યા. ડેન્માર્કનો નિકાસ વેપાર લગભગ બંધ થયો. આ પરિસ્થિતિ ઉદભવતા ડેન્માર્ક અનાજની નિકાસ ઈંગ્લેન્ડમાં કરવા માંડી, પરંતુ ઈ.સ. ૧૮૭૯ પછી ઈંગ્લેન્ડના બજારમાં વિશ્વના અન્ય રાષ્ટ્રોએ અનાજ આપવાની શરૂઆત કરતાં ડેન્માર્ક આ હરીફાઈમાં ટકી શક્યું નહિ. ડેન્માર્કનું અર્થતંત્ર મંદીમાં સપડાતા ખેડૂતોએ દૂધ, માખણ, માંસ વિગેરે ઉપર ધ્યાન કેન્દ્રિત કર્યું. આ બનાવટોને શરૂઆતમાં અનુકુળ પ્રતિસાદ મળ્યો, પરંતુ દૂધ અલગ-અલગ પશુનું હોવાથી તેની નીચી ગુણવત્તાને કારણે ઓછા ભાવ મળતા હતા.

ઘણી વખત બજારમાં માંગ ઘટી જતાં તેનો બગાડ પણ થતો. આ પરિસ્થિતિને પહોંચી વળવા આધુનિક ડેરીની વ્યવસ્થાની ખૂબજ જરૂર હતી. યંત્રસંચાલીત આ ડેરીની સ્થાપના માટે મોટું મુડીરોકાણ જરૂરી હતું. આ સંજોગોમાં જટલેન્ડના ખેડૂતોએ સાથે મળી સહિયારા પ્રયત્નો દ્વારા યંત્રસંચાલિત ડેરીની સ્થાપના કરવાનો નિર્ણય કર્યો, જેના ફલસ્વરૂપ ઈ.સ.૧૮૭૫માં ડેન્માર્કમાં પ્રથમ સહકારી ડેરીની સ્થાપના થઈ હતી, જ્યારે કેટલાક લેખકોના મંતવ્ય મુજબ સોપ્રથમ સહકારી ડેરીની સ્થાપના ઈ.સ. ૧૮૮૨માં એચ.જેડીગમાં થઈ હતી. અમેરીકન લેખિકા ઈ.એમ.હોગ લખે છે કે, " સહકાર દ્વારા ડેન્માર્ક જે બહુમતી ગણોત્તીયાનો દેશ હતો તેમાંથી ૯૭ ટકાથી વધારે જમીનવાળા ખેડૂતોના દેશમાં ફેરવાઈ ગયો હતો"

ડેન્માર્કમાં સહકારી ડેરી અમર્યાદીત જવાબદારીના સિધ્ધાંત ઉપર રચાયેલી છે. મંડળીના સભ્યો મંડળીની દેવામાં અને પ્રવૃત્તિમાં સરખે હિસ્સે જવાબદાર હોય છે. મંડળીનો કાર્યવિસ્તાર નાનો રાખવામાં આવે છે, જેથી સહેલાઈથી દૂધ લાવી શકાય. મંડળીના સભ્યો મંડળી સાથે કરાર કરે છે કે સ્વવપરાશ માટેનું દૂધ બાદ કરતાં અમુકવર્ષ સુધી બહુજ દૂધ મંડળીને આપશે. સામાન્ય રીતે આવો કરાર દસ વર્ષની સમયમર્યાદા ધરાવતો હોય છે. સભ્યોને દૂધની કિંમત દૂધની ઘટતા અને માખણના પ્રમાણમાં આપવામાં આવે છે. મંડળીના વહિવટ માટે નવ સભાસદોનું એક વ્યવસ્થાપક મંડળ હોય છે. મંડળીના સભ્યોને મંડળીની વાર્ષિક સાધારણ સભામાં ચૂંટવામાં આવે છે. મંડળી અને તેના કોઈ સભાસદ વચ્ચે ઝઘડો થાય તો આ વ્યવસ્થાપક મંડળ તેનો ચુકાદો આપે છે. સભ્યને જો વ્યવસ્થાપક મંડળના ચુકાદાથી સંતોષ ન થાય તો તે વાર્ષિક સાધારણ સભાને અપીલ કરે છે. સાધારણ સભાનો ચુકાદો છેવટનો હોય છે. દરેક મંડળી ટેકનિકલ મેનેજરની નિમણૂક કરે છે. જેમનું મુખ્ય કાર્ય મંડળીનો રોજ-બ-રોજનો હિસાબ રાખવાનું, સામાન્ય સભામાં હિસાબ રજૂ કરવાનું અને હિસાબનું ઓડિટ કરવાનું હોય છે.

ડેન્માર્કની જટલેન્ડમાં સ્થાપવામાં આવેલી પ્રથમ સહકારી ડેરી મંડળીના સ્થાપકોએ જે સિધ્ધાંતો આપેલ છે, તે પરથી આ સ્થાપકો કેટલા દીર્ઘદ્રષ્ટિ વાળા અને વ્યવહારુ હતા, તે જાણી શકાય છે. આમાંના મુખ્ય સિધ્ધાંતો નીચે પ્રમાણે છે.

- (૧) જે લોકો દૂધનું ઉત્પાદન કરતા હતા, તે મંડળીનું સભ્યપદ પ્રાપ્ત કરી શકતા. સભ્યપદ માટે કોઈ નાણાકીય રકમ આપવી પડતી નહીં.
- (૨) મંડળીના સભાસદોની જવાબદારી અમર્યાદિત હતી.
- (૩) મંડળી માટે સભ્યો તેમની સંયુક્ત જવાબદારી પર નાણાં મેળવી શકતા હતા.
- (૪) દરેક સભ્યે તેનું દૂધ મંડળીને આપવું પડતું, પરંતુ તે પોતાની જરૂરીયાત પુરતું દૂધ રાખી શકતો હતો.
- (૫) ડિવીડન્ડની વહેંચણી દૂધના અને દૂધની ઘટતાના પ્રમાણમાં થતી.
- (૬) વાર્ષિક સાધારણ સભા સર્વોપરી સત્તા ભોગવતી હતી.
- (૭) વાર્ષિક સાધારણ સભા વ્યસ્થાપક મંડળના સભ્યોને ચુંટતી. આ મંડળ ડેરીની વ્યવસ્થા અને વહિવટ સંભાળતું.
- (૮) ડેરીની વ્યવસ્થા માટે પગારદાર મેનેજર રોકવામાં આવતો હતો.

સહકારી ક્ષેત્રે વિવિધતા ધરાવતા ડેન્માર્કમાં સહકારી મંડળીઓનું માળખું પણ ભારે વિવિધતા ધરાવે છે. તેના પાયામાં પ્રાથમિક સહકારી મંડળીઓ હોય છે. ડેરી ક્ષેત્રે પણ તેના માળખામાં પ્રાથમિક સહકારી ડેરી મંડળી હોય છે. જુદી-જુદી પ્રાથમિક ડેરી મંડળીઓ પોતાની પ્રવૃત્તિ અને કામગીરી પ્રમાણે પ્રાદેશિક મંડળો સાથે સંયોજિત થાય છે. પ્રાદેશિક મંડળો તેમની જોડે જોડાયેલી મંડળીઓના હિતો સાચવે છે. પ્રાદેશિક મંડળોને પોતાના નીતિ-નિયમો હોય છે.

પ્રાદેશિક મંડળો મહામંડળો સાથે જોડાય છે. ડેન્માર્કના સહકારી માળખામાં "મધ્યસ્થ સહકારી સમિતિ સર્વોપરી સંસ્થા છે. જુદા જુદા મહામંડળો તેની સાથે જોડાય છે. દરેક સહકારી સંસ્થાને તેનું પોતાનું આગવું વ્યક્તિત્વ હોય છે. કામગીરીમાં સ્વતંત્રતા હોય છે, છતાં એકબીજા કક્ષાની મંડળીઓ જોડે સંપર્ક અને સુમેળ જાળવી રાખે છે. આ આખું માળખું લોકશાહી ઢબે કાર્ય કરે છે.

સહકારી ડેરી મંડળીઓ વર્ષને અંતે સભ્યોને નફાની અને ડિવિડન્ડ વહેંચણી કરે છે. પ્રાથમિક મંડળીઓ ડિવિડન્ડ ગુણવત્તાને આધારે આપે છે, જ્યારે પ્રાદેશિક મંડળો અને મહામંડળો તરફથી અપાતું ડિવિડન્ડ મંડળીઓને આપવામાં આવે છે. વ્યક્તિગત આપવામાં આવતું નથી. દરેક સભાસદ પોતાની મંડળી સાથે ઘંઘાકીય કરાર કરે છે. દરેક સભાસદે મંડળીના નીતિ-નિયમો અને સિધ્ધાંતોનું પાલન કરવું પડે છે. પ્રાથમિક મંડળીઓ અને પ્રાદેશિક મંડળીઓ વચ્ચે સંબંધો ઘંઘાકીય બાબતોને લગતા હોય છે. મોટાભાગના નિર્ણયો ચૂંટાયેલ અથવા નિયુક્ત થયેલા પ્રતિનિધિઓના બહુમતી અભિપ્રાય પ્રમાણે લેવામાં આવે છે.

ડેરી મંડળીની સફળતાનાં કારણો :-

- (૧) સહકારના વિકાસ અને સફળતા માટે પ્રચાર અને માહિતી મહત્વનાં હોય છે. ડેન્માર્કમાં સહકારી પ્રવૃત્તિ અને શિક્ષણને લગતાં સસ્તાં અને સારા પુસ્તકો પ્રસિધ્ધ કરવા માટે ઈ.સ.૧૯૪૧માં સહકારી ગ્રંથનિર્માણ ઘરની સ્થાપના કરવામાં આવી છે. તેના દ્વારા દરવર્ષે ૩૫ થી ૫૦ પુસ્તકો પ્રસિધ્ધ કરવામાં આવે છે. આ ઉપરાંત ડેન્માર્કમાં માહિતી અને પ્રચાર માટે અભ્યાસવર્તુળો ગોઠવવામાં આવે છે. પ્રદર્શનો, સભાઓ, વ્યાખ્યાનો, મિલન સમારંભો વિગેરે યોજી સહકારી માહિતી અને સાહિત્ય વહેંચવામાં આવે છે.
- (૨) ડેન્માર્કની સહકારી ડેરી મંડળીની સ્થાપના, વિકાસ અને સફળતામાં બેંકોની નાણા પુરાં પાડવાની પુરતી સગવડો કારણભૂત છે.
- (૩) ડેન્માર્કની સહકારી પ્રવૃત્તિમાં એક મહત્વનું પ્રેરક પરિબલ એ જમીનની સમાન વહેંચણી છે. જમીનની સપ્રમાણ વહેંચણી થતા આર્થિક અને સામાજિક દ્રષ્ટિએ સમાનતા અને એકતા વધે છે.
- (૪) કોઈપણ આર્થિક પ્રવૃત્તિની સફળતાનો આધાર તાલીમ પામેલ કાર્યકરો ઉપર હોય છે. ડેન્માર્કમાં સફળ સાબિત થયેલી સહકારી ડેરી પ્રવૃત્તિમાં તાલીમનો ફાળો મહત્વનો છે. ડેન્માર્કમાં પ્રાથમિક તાલીમ કેન્દ્રથી આંતરરાષ્ટ્રીય સહકારી તાલીમ કેન્દ્રની વ્યવસ્થા છે.
- (૫) ડેન્માર્કની સહકારી પ્રવૃત્તિના વિકાસમાં મહામંડળોનો ફાળો પણ મહત્વનો છે. મહામંડળોમાં ડેન્માર્કની 'સેન્ટ્રલ કો-ઓપરેટિવ કમિટી' મહત્વનું સ્થાન ધરાવે છે.

- (૬) સભ્યોની અસાધારણ વફાદારી, સમજદારી અને નિષ્ઠા, ડેરી પદ્ધતિની ગુણવત્તાને મહત્વ, પ્રમાણિત ચીજવસ્તુઓની નિકાસ, વિગેરે અનેક કારણો ડેન્માર્કની સહકારી ડેરી મંડળીઓની સફળતાને આભારી છે.

વિશ્વના મોટાભાગના દેશમાં ખેતીએ મુખ્ય વ્યવસાય છે. આ રાષ્ટ્રો માટે ડેન્માર્ક પથદર્શકનું કાર્ય કરી શકે તેમ છે. ડેન્માર્કની પ્રજાના દ્રઢ મનોબળ, સંકલ્પ શક્તિ, ભારે ઉત્સાહ અને રાષ્ટ્રીય ભાવનાને કારણે તે સહકારી ક્ષેત્રે સફળ થયા એટલું જ નહિ, પરંતુ સમગ્ર વિશ્વ માટે આદર્શ સહકારી ડેરીની વ્યવસ્થા કરી શક્યા.

(૩) સ્વિડન :-

યુરોપની ઉત્તર આવેલા ત્રણ સ્કેન્ડેનેવીઅન દેશોમાંથી સ્વિડન એક નાનકડો દેશ છે. સ્વિડન એ ખેતી પ્રધાન દેશ નથી. સ્વિડનની પ્રજાનો મુખ્ય વ્યવસાય ખેતી નથી. સ્વિડનની કુલ વસ્તી આશરે ૧૦ % વસ્તી જ કૃષિક્ષેત્રે રોકાયેલી હોવા છતાં સ્વિડનનું કૃષિ ઉત્પાદન ખુબજ વધારે છે. ખેતી આધુનિક પદ્ધતિથી કરવામાં આવે છે. સ્વિડનની ખેતીની વિશિષ્ટતા એ છે કે ત્યાં કુલ જમીનના માત્ર ૧૦ % જ જમીનનો ઉપયોગ ખેતી માટે થાય છે. ૫૦ % જમીનમાં જંગલો આવેલા છે, જ્યારે બાકીની જમીન ચરિયાણ અથવા પડતર રહે છે. સ્વિડનની કૃષિ આવક આશરે ૪૦ % હિસ્સો માત્ર દૂધ નો છે અને લગભગ એટલો જ હિસ્સો ઢોરના માંસનો છે. આ રીતે સ્વિડનમાં ખેડૂતોનો મુખ્ય વ્યવસાય પશુપાલન છે. પશુ ઉછેર માટે સ્વિડનને ઘાસચારાની એક વિશિષ્ટ સુવિધા પુરતા પ્રમાણમાં પ્રાપ્ત થઈ છે.

સ્વિડનની કૃષિ ક્ષેત્રની સહકારી પ્રવૃત્તિનું વર્ગીકરણ :-

જુદી જુદી પ્રવૃત્તિઓ ધરાવતી સ્વિડનમાં ૧૩ રાષ્ટ્રીય કક્ષાની

સહકારી સંસ્થાઓ છે.

- (૧) સહકારી ડેરી મંડળ
- (૨) સહકારી માંસ વેચાણ મંડળ
- (૩) સહકારી ખરીદ-વેચાણ મંડળ
- (૪) સહકારી ઈંડા અને મરઘાં - ઉછેર મંડળ
- (૫) સહકારી ગ્રામ ધિરાણ મંડળ
- (૬) જંગલોના માલીકોનું સહકારી મંડળ
- (૭) કેન્દ્રિય જમીન ગીરવી બેંક
- (૮) શુદ્ધીકરણ મંડળ
- (૯) સારો ઉછેર મંડળ
- (૧૦) કાંજી ઉત્પાદક મંડળ
- (૧૧) ક્ષણ અને કાથી માલિક મંડળ
- (૧૨) તેલીબીયાં ઉત્પાદક મંડળ
- (૧૩) લાઈવ સ્ટોક મંડળ

સ્વિડનના ૨,૩૫,૦૦૦ જેટલા ખેડૂતોએ ૩૯૬ જેટલી સહકારી ડેરીઓની રચના કરેલી છે. આ સહકારી ડેરીઓ ૨૩૩ જેટલી સહકારી ડેરી મંડળો સાથે સંકળાયેલી છે. આ સહકારી ડેરી મંડળોએ ૧૬ પ્રાદેશિક ડેરી સહકારી સંઘોની રચના કરેલી છે. સ્વિડનમાં સહકારી ડેરી પ્રવૃત્તિએ સ્વિડનની પ્રજાનો મોટામાં મોટો રાષ્ટ્રીય વ્યવસાય છે. સ્વિડનમાં સહકારી ધોરણે માંસનો વેપાર કરવા ૨૧ જેટલાં સહકારી માંસ વેચાણ મંડળોની રચના કરવામાં આવી છે. આ ૨૧ માંસ વેચાણ મંડળોમાં દેશના ૨૨૩ લાખ ખેડૂતો જોડાયેલા છે. આ મંડળોએ 'સ્વિડનના માંસ વેપાર સંઘ'ની રચના કરેલી છે.

આ ઉપરાંત, સ્વિડનમાં ટુંકા તથા લાંબાગાળાના સહકારી ધિરાણ માટે ૫૭૨ જેટલી ગ્રામીણ સહકારી સંસ્થાઓ ઉભી કરવામાં આવી છે. રાષ્ટ્રીય ઘોરણે ધિરાણ માટે તેઓની પાસે સ્વિડિશ ગ્રામીણ ધિરાણ સોસાયટીઓ છે. સ્વિડનમાં કૃષિક્ષેત્ર સાથે સંકળાયેલા રાષ્ટ્રીય કક્ષાનાં ૧૩ સહકારી મંડળોને 'સ્વિડિશ ખેડૂત મહામંડળ' સાથે સાંકળી લેવામાં આવ્યા છે.

આ ખેડૂત મહામંડળના મુખ્ય હેતુઓ નીચે પ્રમાણે છે.:-

- (૧) ખેડૂતોના લાભના સામાન્ય પ્રશ્નોની રજૂઆત કરવી
- (૨) સહકારી પ્રવૃત્તિમાં જોડાયેલા ખેડૂતોની સામાન્ય ફરજો બજાવવી.
- (૩) સહકારી પ્રવૃત્તિમાં જોડાયેલા ખેડૂતોની કાયમી સહકારી પ્રવૃત્તિ જાળવી રાખવી.
- (૪) સભ્યો માટે મહત્વના નાણાકીય કાર્યો કરવા.

સ્વિડનની અગત્યની રાષ્ટ્રીય સહકારી સંસ્થાઓ :-

- (૧) સ્વિડિશ કો-ઓપરેટીવ યુનિયન એન્ડ હોલસેલ સોસાયટી-(કો.એફ.)
- (૨) ફેડરેશન ઓફ કો-ઓપ.સ્વિડિશ ફાર્મર્સ
- (૩) સ્વિડિશ ટેનામેન્ટસ સેવિંગ્સ એન્ડ બીલ્ડિંગ સોસાયટી
- (૪) ફોક્સામ-સ્વિડિશ ઈન્સ્યોરન્સ સોસાયટી

સ્વિડનમાં સહકારી પ્રવૃત્તિનો હેતુ વધુમાં વધુ આર્થિક લાભ પ્રાપ્ત કરવાનો હતો. અહીંના ખેડૂતોએ પોતાનું શોષણ નિવારવા, આર્થિક આબાદી મેળવવા અને મોટા પાયા પરનાં આર્થિક લાભ પ્રાપ્ત કરવાના હેતુથી સહકારી મંડળીઓની રચના કરેલી છે. ખેતીવાડી, ડેરી અને આ ઉપરાંત અન્ય ક્ષેત્રોમાં સહકારી પ્રવૃત્તિ દ્વારા નોંધપાત્ર સિધ્ધી હાંસલ કરી છે. સ્વિડનની સહકારી પ્રવૃત્તિના આગેવાન માર્ટિન સન્ડેલની ભવિષ્યવાણી આજે સાચી પડી છે. તેણે સ્વિડનની સહકારી પ્રવૃત્તિ અંગે ભવિષ્ય ભાષણ કર્યું હતું કે " સ્વિડનએ ભવિષ્યની સહકારી ભૂમિઓમાંથી એક છે. સ્વિડનએ સહકારી ભાવનાવાળા લોકોનું રાષ્ટ્ર છે." તેની આ ભવિષ્યવાણી સાચી પડી છે.

(૪) જાપાન:-

જાપાન વિસ્તારની દ્રષ્ટિએ નાનો દેશ હોવા છતાં તેણે વિવિધ ક્ષેત્રે અનેક ચમત્કાર કરી બતાવ્યા છે. સો વર્ષ પહેલાંનો એક તદ્દન પછાત દેશ આજે દુનિયાના વિકસીત અને આગળ પડતો દેશોમાંનો એક બન્યો છે. સહકારી રાષ્ટ્રનું ઘડતર કરવું એ જાપાનનાં લોકોનો આદર્શ છે. જાપાનની આર્થિક ક્ષેત્રે સિધ્ધીઓ ખુબજ ગણનાપાત્ર છે.

જાપાનમાં સહકારી પ્રવૃત્તિ ૧૯મી સદીના મધ્યમાં શરૂ થઈ. જાપાનમાં કૃષિ સહકારી મંડળીઓની શરૂઆત ઈ.સ. ૧૮૭૦ થી ઈ.સ. ૧૮૮૦ના ગાળા દરમિયાન થઈ. જાપાનના ખેડૂતો પૈકી લગભગ ૧૦૦ ટકા ખેડૂતો કૃષિ સહકારી મંડળીના સભાસદો બને છે.

જાપાનની કૃષિ સહકારી મંડળીઓની વિશિષ્ટતાઓ :-

- (૧) આ પ્રાથમિક સહકારી મંડળીઓ એક ગામ કે ગામોના જુથ માટે રચવામાં આવે છે.
- (૨) સહકારી મંડળીમાં સભાસદોની ભાગીદારીને ખૂબજ મહત્વ આપવામાં આવે છે.
- (૩) તમામ સહકારી મંડળીઓ સભાસદ શિક્ષણ અને તાલીમને મહત્વ આપે છે.
- (૪) ખેડૂતો ઉપરાંત ગામના અન્ય રહીશો (બીન ખેડૂતો) પણ એસોસિએટ સભાસદો બની શકે છે, એટલે આ મંડળીઓ ખાસ ગ્રામીણ સમાજ માટે કામ કરે છે.
- (૫) આ મંડળીઓ વિવિધ પ્રકારની પ્રવૃત્તિઓ કરે છે. જેવીકે કૃષિ માહિતી અને માર્ગદર્શન, શિક્ષણ પ્રવૃત્તિ, ધિરાણ અને વેચાણ પ્રવૃત્તિ, જીવન જરૂરી ચીજો પુરી પાડવી, વીમા ઉતારવાની સેવાઓ, પાકનો વિમો, ઘરનો વિમો, તબીબી સેવાઓ, કાનૂની સલાહ સૂચન, પ્રવાસ, પર્યટન, બેન્કિંગ સેવાઓ.
- (૬) સભાસદોના કૃષિ ઉત્પાદનની ચીજોના વેચાણ પણ મંડળીઓ કરે છે. ખાસ કરીને ડાંગર, ફળફળાદી, શાકભાજી વિગેરેનું વેચાણ મંડળીઓ કરે છે.

- (૭) સભાસદો માટે તેમની જરૂરીયાત પ્રમાણે તેમનાં નાનાં જૂથ રચવામાં આવે છે. આ જૂથો તેમનાં રસના વિષયો અને વ્યવસાય અંગે અવારનવાર મળી તેમના પ્રશ્નો હલ કરે છે.
- (૮) જુદા-જુદા પાક નિષ્ણાંતોની સેવાઓ સભાસદોને ઉપલબ્ધ કરવામાં આવે છે. જાપાનના ખેતીના વિકાસમાં કૃષિ નિષ્ણાંત મારફતે કૃષિ માહિતી માર્ગદર્શન મહત્વનો ભાગ ભજવે છે.
- (૯) ઘિરાણની વસૂલાત લગભગ ૧૦૦ ટકા થાય છે. આ માટે કોઈ અધિકારી કે રાજકીય દબાણ લાવવાનું હોતું નથી.
- (૧૦) દેશના અર્થતંત્ર ઉપર કૃષિ સહકારી મંડળી અસરકારક પરિબળ ગણાય છે, અને તે હેતુથી અસરકારક લોકસંપર્ક આવશ્યક ગણવામાં આવે છે.

જાપાનના જુદા-જુદા સહકારી કાયદાના સામાન્ય સિધ્ધાંતો નીચે મુજબ છે. :-

- (૧) સહકારી મંડળીઓની રચના સભાસદોની મરજી મુજબ સ્વેચ્છાએ કરવામાં આવે છે, મંડળીની રચનામાં સરકાર તરફથી કોઈપણ પ્રકારનું ફરજિયાતપણું લાદવામાં આવતું નથી.
- (૨) સહકારી મંડળીઓનું સંચાલન લોકશાહી પદ્ધતિએ કરવામાં આવે છે.
- (૩) ગ્રાહક સહકારી ભંડારનું સભ્યપદ બધા માટે ખુલ્લું રાખવામાં આવે છે.
- (૪) સહકારી મંડળીઓના સંચાલન માટે મૂડીને આવકાર્ય ગણવામાં આવે છે.

- (૫) સભાસદો માટે સહકારી શિક્ષણ અનિવાર્ય ગણવામાં આવ્યું છે અને શિક્ષણ દ્વારા માહિતી અને માર્ગદર્શન તેમજ સલાહસૂચન પણ આપવામાં આવે છે. પરિણામે સભાસદોની ભાગીદારી નોંધપાત્ર રહે છે.
- (૬) સહકારી મંડળીની વાર્ષિક સભાઓ અને વ્યવસ્થાપક સમિતિની સભાઓ નિયમિતપણે મળે અને ચૂંટણીઓ પણ સમયસર કરવામાં આવે છે. સભાઓમાં સંતોષકારક હાજરી રહે છે.
- (૭) સહકારી મંડળીઓનું ઓડિટ પણ નિયમિત કરવામાં આવે છે.

જાપાનમાં સહકારી મંડળીઓના રાષ્ટ્રીય કક્ષાના સંઘો પણ કામ કરે છે, જેની સાથે જે તે પ્રકારની સહકારી મંડળીઓ સંયોજિત થાય છે. આ સંઘો નીચે મુજબ છે.

- (૧) નેશનલ ફેડરેશન ઓફ કો-ઓપરેટિવ એગ્રિકલ્ચરલ એસોસિએશન
- (૨) નેશનલ મ્યુચ્યુઅલ ઈન્સ્યોરન્સ ફેડરેશન ઓફ એગ્રિકલ્ચરલ કો-ઓપરેટિવ્સ
- (૩) નેશનલ પ્રેસ એન્ડ ઈન્ફરમેશન ફેડરેશન ઓફ એગ્રિકલ્ચરલ કો-ઓપરેટિવ્સ
- (૪) નેશનલ વેલફેર ફેડરેશન ઓફ એગ્રિકલ્ચરલ કો-ઓપરેટિવ્સ

જાપાનની સહકારી અર્થવ્યવસ્થા અને સમાજની રચના કરવામાં સહકારી પ્રવૃત્તિ અગત્યનો ભાગ ભજવી રહી છે. દુનિયામાં સહકારી આગેવાનો આ દેશની સહકારી પ્રવૃત્તિની સફળતા અને કામચાબીઓનો તલસ્પર્શી અભ્યાસ કરે છે. જાપાને જેમ તેના આર્થિક વિકાસમાં, શૈક્ષણિક વિકાસમાં અને વૈજ્ઞાનિક પ્રગતિમાં મહાન કામ કર્યું છે, તેમ સહકારી અર્થવ્યવસ્થાનાં વિકાસમાં નોંધપાત્ર ફાળો આપ્યો છે.

(૫) ફ્રાન્સ :-

વિશ્વના સહકારી આકાશમાં ફ્રાન્સની સહકારી મંડળીઓ, વિશેષ કરીને ઉત્પાદકોની સહકારી મંડળીઓ એક તેજસ્વી સિતારાની જેમ ચળકે છે. અર્વાચીન જગત પર બે વસ્તુઓની બહુ જ અસર છે.

(૧) બ્રિટનની શોધો

(૨) ફ્રાન્સના વિચારો.

સ્વતંત્રતા, સમાનતા અને ભાતૃભાવ જેવા સુત્રો હતા, તે ફ્રાન્સની ક્રાંતિએ લોકોને નવા વિચારો સ્વીકારવાની હિંમત આપી. ઔદ્યોગિક ક્રાંતિને લીધે જુની અર્થવ્યવસ્થાનાં સ્થાને નવી અર્થવ્યવસ્થા અસ્તિત્વમાં આવી, તેમાં ફ્રાન્સના વિચારકોનો ફાળો મહત્વનો હતો. ઔદ્યોગિક ક્રાંતિને લીધે ફ્રાન્સના કામદારો મશીન વડે કામ કરતા થયા. કારખાના પદ્ધતિ અસ્તિત્વમાં આવતા તેમનું શોષણ થવા લાગ્યું આ શોષણમાંથી ઉદભવેલી બેરોજગારી અને હતાશાએ મજૂરોમાં એવી લાગણી ઉભી કરી કે એવા મંડળો રચવા જોઈએ કે જ્યાં શ્રમ અને કામ ગૌરવ આપે, આ માટે કામદારોએ ઉત્પાદકોની સહકારી મંડળીઓની રચના કરી હતી.

આમ, ફ્રાન્સમાં સહકારી સિધ્ધાંતોની દિશામાં સારૂ ખેડાણ થયું છે.

(૬) ઈટાલી :-

બ્રિટનની ગ્રાહક સહકારી પ્રવૃત્તિની અસર જે રીતે વિશ્વનાં વિવિધ દેશોમાં થઈ, તે રીતે ઈટાલીમાં પણ થઈ હતી. ઈટાલીની સહકારી પ્રવૃત્તિના પ્રણેતાઓ પ્રો. લુસાટી અને ડો.વુલેમ્બર્ગે મુખ્ય પ્રેરણા જર્મનીની સહકારી પ્રવૃત્તિમાંથી મેળવી હતી. ઈટાલીમાં સહકારી પ્રવૃત્તિની સ્થાપના નો યશ આ બે મહાનુભાવોને ફાળે જાય છે. પ્રો. લુસાટીએ શહેરી વિસ્તારોમાં ' પીપલ્સ બેંકો ' શરૂ કરી. ડો.વુલેમ્બર્ગે ગ્રામ વિસ્તારોમાં 'ગ્રામ બેંકો' શરૂ કરી. લુસાટી અને વુલેમ્બર્ગે સ્થાપેલ સહકારી બેંકમાં મર્યાદિત જવાબદારી, ઓછી કિંમતના શેર, પ્રમાણિકતા અને લોકશાહી ઢબનો વહિવટ એવા કેટલાક મહત્વનાં સિધ્ધાંતો દાખલ કરવામાં આવ્યા.

ઈટાલીની સહકારી પ્રવૃત્તિની ખાસિયત એની મજૂર સહકારી પ્રવૃત્તિમાં છે. ઈટાલીની મજૂર સહકારી મંડળી ' બ્રાચી આન્ટી ' ના નામથી જાણીતી છે. મજૂર સહકારી પ્રવૃત્તિના વિકાસમાં ઈટાલીની સરકાર દ્વારા નેશનલ ઈન્વેસ્ટમેન્ટ કોર્પોરેશન મારફતે મદદ કરવામાં આવે છે. ઈટાલીમાં મજૂર સહકારી પ્રવૃત્તિ વિકસાવવા ઈ.સ. ૧૮૮૯માં કાયદો પસાર કરવામાં આવ્યો. ઈટાલીનું મજૂર સહકારી મંડળીનું માળ ખુંત્રિસ્તરીય છે. મજૂર સહકારી મંડળી ઉપરાંત ઈટાલીમાં કૃષિ સહકાર મંડળીઓ, ઔદ્યોગીક સહકારી મંડળી, નાગરિક સહકારી બેંકો વિગેરે અનેક સહકારીક્ષેત્રે કાર્યરત મંડળીઓ છે. ઈટાલીમાં સહકારી પ્રવૃત્તિના પ્રવાહોને ફેલાવવા માટે 'ધી કો-ઓપરેટિવ સ્ટડી સેન્ટર' ની સ્થાપના કરવામાં આવી છે. ઈ.સ.૧૯૭૦ માં ઈટાલીમાં કુલ ૪૮,૨૯૭ સહકારી મંડળીઓ હતી.

ઈટાલીનું આર્થિક જીવન સહકારી છે. ઈટાલીમાં સહકારી પ્રવૃત્તિ સર્વવ્યાપી છે.

(૭) ચીન :-

ચીનમાં સહકારી પ્રવૃત્તિનાં વિકાસથી ઘણી સમસ્યાઓનો ઉકેલ આવ્યો હતો. તેણે આ દિશામાં જે પ્રગતિ કરી છે, તે પ્રશંસનીય અને પ્રેરક છે. ચીનમાં સહકારી વિચારધારાની અગત્યતા સમજાવનાર ડો. સન-યાત્સેન પ્રથમ હતા. ઈ.સ. ૧૯૩૧માં ચીનમાં યાંગત્સે નદીમાં વિનાશકારી પૂર આવ્યું હતું. આ પૂરને લીધે તેના સંક્રાંતિમાં ફસાયેલા લોકોને મદદ કરવાની ભાવનાથી સહકારી મંડળીનો જડપથી વિકાસ થયો હતો. ઈ.સ. ૧૯૪૪માં આવી મંડળીઓની સંખ્યા ૮૨,૦૦૦ હતી. ચીન દેશ તેની ઔદ્યોગિક મંડળીઓ માટે વિશ્વમાં જાણીતો છે. આ મંડળીઓ 'ઈન્ડસ્કો'નો નામે ઓળખાય છે. 'ઈન્ડસ્કો' એટલે ઈન્ડસ્ટ્રીયલ કો-ઓપરેટિવ્સ. આ ઔદ્યોગિક સહકારી મંડળીઓએ ચીન-જાપાનની લડાઈનું સંતાન છે. શરૂઆતમાં ઔદ્યોગિક સહકારી મંડળીઓની પ્રવૃત્તિ મર્યાદિત હતી, અને સંખ્યા પણ મર્યાદિત હતી. વખત જતાં સંખ્યા વધી અને નવા ઉદ્યોગોમાં પ્રવેશી. શરૂઆતમાં દરેક મંડળી જરૂરી કાર્યોમાલ પોતે જ ખરીદ કરતી અને તૈયાર માલનું વેચાણ પણ સ્વયં કરતી. પરંતુ તેમાંથી તેઓને આર્થિક ગેરલાભ થતો જણાયો. એટલે લગભગ ત્રીસેક મંડળીઓએ એક સંઘ સ્થાપ્યો અને કાર્યમાલની ખરીદી તથા તૈયાર માલનું વેચાણ મોટા પાયા ઉપર આ સંઘ મારફતે કરવાની શરૂઆત કરી. જેથી સગવડતાની સાથે આર્થિક લાભ પણ થયો. આથી ધીમે ધીમે આવા વધુ સંઘો રચાયા. સંઘોની રચના પ્રાદેશિક અથવા ઔદ્યોગિક ધોરણે કરવામાં આવે છે.

આવા સંઘો રાજ્યકક્ષાએ એક સંઘ સ્થાપે છે. આમ, ચીનની ઔદ્યોગિક સહકારી પ્રવૃત્તિનું માળખું ઉપરથી નીચે સુધી સાંકળવામાં આવ્યું છે. આ મંડળીઓ સભ્યો અને તેના કુટુંબો માટે દવાખાના, શિશુગૃહો, શાળાઓ જેવી સામાજિક કલ્યાણની પ્રવૃત્તિ ચલાવે છે. ઈ.સ. ૧૯૪૮માં ચીનમાં ક્રાંતિ થઈ સામ્યવાદી પક્ષે સત્તા કબજે કરી નવી સ્થપાયેલી સરકારે ચીનમાં નવનિર્માણમાં સહકારી પ્રવૃત્તિના વિકાસને વિશિષ્ટ સ્થાન આપ્યું.

ઉપસંહાર :-

"Co-operative is a world-wide movement"

વર્તમાનમાં સહકારી પ્રવૃત્તિનો વિકાસ વિશ્વનાં ખુણેખુણામાં થયો છે. સહકારી પ્રવૃત્તિ અને તેના સિધ્ધાંતોને કોઈ રાષ્ટ્રીય મર્યાદા નથી. સમસ્ત વિશ્વમાં સહકારી પ્રવૃત્તિઓના વૃક્ષ પથરાયેલા છે. સહકારી પ્રવૃત્તિનો વ્યાપ અને અવકાશનું મુલ્ય જોતાં સહકારના તત્ત્વજ્ઞાનની ભારે ઉપયોગીતા અંકીત થાય છે. સમગ્ર વિશ્વમાં આશરે ૭૬ કરોડ લોકો સહકારી સંસ્થાઓના સભાસદો છે, તેમજ લગભગ ૧૦ કરોડ લોકોને વિશ્વ કક્ષાએ સહકારી ક્ષેત્ર રોજગારી બક્ષે છે.

ઈટાલીના સહકારી આગેવાન પ્રો.લુસાટીના પ્રેરક શબ્દો યાદ રાખવા જેવા છે.

" સહકારએ કોઈ શાળા, ધાર્મિક સંસ્થા, કે પક્ષનો કોઈ દિવસ ઈજારો ન હતો અને હોવો પણ ન જોઈએ , પણ સુર્યના પ્રકાશની જેમ તેનો પ્રકાશ સૌ દુઃખી માણસોના માથા ઉપર પડવો જોઈએ. "

૧.૮ ભારતમાં સહકારી પ્રવૃત્તિ :-

સહકારી પ્રવૃત્તિએ ભારતિય સંસ્કૃતિ ની દેહા છે. પ્રાચીનકાળથી સહકારી પ્રવૃત્તિએ કોઈને કોઈ સ્વરૂપે ભારતીય જીવનમાં વણાયેલી છે. વ્યક્તિ અને સમષ્ટિનો સુંદર સમન્વય ભારતીય જીવનમાં ઓતપ્રોત થયો છે. ભારતના લોકોમાં સહકારના મુળ ખુબ ઉંડા ગયેલા છે. સહકારથી જ માનવ જીવન શક્ય બન્યું છે, એનું જ્ઞાન ભારતના લોકોને પુરતા પ્રમાણમાં છે.

ભારત એક વિશિષ્ટ ઉપખંડ સમાન વિશાળ રાષ્ટ્ર છે, જ્યાં અનેક સંપ્રદાય, જાતિ, ધર્મ, ભાષા અને પરિવેષની વિવિધ સંસ્કારિતાવાળા લોકો સદીઓથી અનેકતામાં એકતાનું આબાદ જીવન જીવી રહ્યા છે. બુદ્ધ, મહાવીર અને ગાંધીજીએ '□LIVE AND LET LIVE ' અને ' LIVE FOR OTHERS ' ના શાંતિમય સહઅસ્તિત્વનો સિધ્ધાંત આપી માનવીની રગેરગમાં સહકારી ભાવના ખીલવવાની પ્રેરણા આપી. સહકારના ઉચ્ચતમ મુલ્યો જેવા કે સમાનતા, એકતા, સ્વતંત્રતા, બંધુત્વ, કરકસર, પરસ્પર મદદ વિગેરે આપણા દેશના નિતિ મુલ્યોમાં સમાયેલ છે.

૧.૯ બ્રિટીશ શાસન પહેલા ભારતમાં સહકારી પ્રવૃત્તિ :-

ભારત વર્ષોથી ગામડાનો બનેલો દેશ રહ્યો છે. ભારતમાં અંગ્રેજો આવ્યા તે પહેલા મોગલ રાજ્ય અસ્તિત્વમાં હતું, સાથે-સાથે સ્થાનિક રજવાડાઓનો હિસ્સો પણ હતો. આ સમયમાં ભારતનું ગ્રામીણ માળખું અગત્યનું આર્થિક તેમજ સામાજિક ઘટક હતું. જમીનની માલિકી સમસ્ત ગામની હતી. ગ્રામ પંચાયત વહિવટ કરતી આ સમયમાં ગામડું એક સ્વાયત આર્થિક એકમ હતું.

હસ્ત ઉદ્યોગ અને ખેતી આ બન્ને ઘટકો ગ્રામ અર્થ વ્યવસ્થામાં જોવા મળતા હતા. લોકોની જરૂરિયાતો મર્યાદિત હતી. ગામડામાં મુખ્યત્વે આર્થિક વ્યવહાર સાટા પધ્ધતિથી ચાલતો હતો. ખુબ ઓછા પ્રમાણમાં સોના અને ચાંદીના ચલણી સિકકાઓ માત્ર રાજ વહિવટની આજુબાજુ રહેલા લોકોને સ્પર્શતા હતા.

ગામડાનો આંતરિક વહિવટ ગ્રામ પંચાયતની દેખરેખ હેઠળ ચાલતો. આ સમયમાં વાહન વ્યવહારની સગવડો ખુબ મર્યાદિત હતી. લોકોમાં બચત લગભગ સોના કે ચાંદી સ્વરૂપે થતી. આમ, બ્રિટીશ શાસન પહેલાનું ગ્રામીણ જીવન મર્યાદિત જરૂરિયાતો આધારિત સંપૂર્ણપણે સ્વાયત એકમ જેવું હતું. સમગ્ર ગ્રામ અર્થવ્યવસ્થાના લક્ષણો પરથી નાણા બજારનો ઉદભવ સુક્ષ્મ સ્વરૂપે રાજપરિવારો પુરતો મર્યાદિત રહ્યો હતો.

૧.૧૦ બ્રિટીશ શાસન દરમિયાન ભારતમાં સહકારી પ્રવૃત્તિ :-

અંગ્રેજોના આગમન સુધી ભારતીય પ્રજાનો જીવન પ્રવાહ સંઘપણે ચાલતો હતો. અંગ્રેજોના આગમન પછી ભારતના ઈતિહાસમાં એક નવું પ્રકરણ શરૂ થયું. બ્રિટને ઈસ્ટ ઈન્ડિયા કંપનીની શરૂઆત કરીને સમગ્ર ભારત પર રાજકિય જીત મેળવી હતી. તેઓ ભારતમાં આવ્યા અને તેમનું શાસન શરૂ થયું તેની સાથે દેશમાં ઘણા પરિવર્તનો આવ્યા.

અંગ્રેજ શાસન દરમિયાન ભારતની ગ્રામ વ્યવસ્થા તુટવા લાગી. તે માટે નીચેના કેટલાક કારણો જવાબદાર બન્યા.

- (૧) મહેસુલ નીતિમાં ફેરફાર કરીને માલિકી હક દાખલ કર્યો એના લીધે જમીનદારનો વર્ગ અસ્તિત્વમાં આવ્યો. બીજી બાજુ ગણોત્તિયાઓનો વર્ગ પણ ઉભો થયો.
- (૨) સાટા પદ્ધતિને સ્થાને નાણા આધારિત વિનિમય પ્રથાની શરૂઆત થઈ. જમીન મહેસુલ પણ નાણામાં આપવાનું નક્કી કરવામાં આવ્યું. ખેડૂતોને મહેસુલ ભરવા માટે નાણાની જરૂરિયાત ઉભી થઈ અને તેથી શાહુકાર અને શરાફ વર્ગ અસ્તિત્વમાં આવ્યો.
- (૩) અંગ્રેજોએ સ્વાયત ગ્રામ વહિવટને બદલે કેન્દ્રીકરણ પદ્ધતિ અપનાવી. ન્યાય મોંઘો અને મોડો મળવા લાગ્યો.
- (૪) ગ્રામ ઉદ્યોગોનો વિનાશ થયો. ખેતીનું વાણિજ્યકરણ થયું તેથી નાણા બજારની જરૂરિયાત ઉભી થઈ.

આમ, અંગ્રેજોના આગમનની સાથે પશ્ચિમના દેશોમાં અને ખાસ કરીને બ્રિટનમાં થયેલી ઔદ્યોગિક ક્રાંતિને પરિણામે આધુનિક ઢબના કારખાનામાં બનતી સસ્તી, સુઘડ અને સુંદર વસ્તુઓ મોટા પ્રમાણમાં આવવા લાગી. ભારતનાં ગૃહ ઉદ્યોગ અને હસ્ત ઉદ્યોગ ભાંગી પડયા, કારીગરો બેકાર થયા જીવન નિવાહ માટે અન્ય વૈકલ્પિક સાધન ન હતું પરિણામે ખેતી ઉપર વસ્તીનું ભારણ વધતું ગયું, તેથી ખેડૂતો માટે ખેતીમાંથી આવક ઘટવાની સાથે ઉતરોતર દેવાનું પ્રમાણ વધતું ગયું.

અંગ્રેજ સરકારના શાસનકાળ દરમિયાન ભારતીય ખેતી અને ઉદ્યોગોની સ્થિતિ વિષે સ્વ.શ્રી દાદાભાઈ નવરોજીએ રજૂઆત કરી હતી. અંગ્રેજ સરકારે એવી આર્થિક નિતિ અપનાવી કે જેથી દેશની સંપત્તિનો પ્રવાહ બ્રિટન તરફ વહેવા લાગ્યો. દેશનું સામાજિક અને આર્થિક માળખું તુટવા લાગ્યું. દેશની ખેતી અને ઉદ્યોગો વધુ મુશ્કેલીમાં મુકાયા. ગામડાનું સામાજિક અને આર્થિક જીવન અસહ્ય બનતું ગયું. ખેડૂતો દેવામાં વધુને વધુ ડુબતા ગયા. શાહુકારોને ચુકવવું પડતું ભારે વ્યાજ, જમીન માલિકોને આપવી પડતી ભારે સાંઘ, સરકારને ચુકવવું પડતું ભારે મહેસુલ, વખતોવખત આવતી દુકાળ જેવી કુદરતી આફત આ બધાના ભાર નીચે ભારતનો ખેડૂત કચડાઈ ગયો-ભીંસાઈ ગયો. શાહુકારોનો જુલમ-ત્રાસ ખેડૂતો માટે અસહ્ય બનતા ઓગણીસમી સદીના આખરમાં મુંબઈ રાજ્યમાં તથા દક્ષિણ ભારતના અન્ય રાજ્યોમાં ખેડૂતોએ શાહુકારો સામે બળવા કર્યા અને જાનહાનિ પણ થયેલ. આ બનાવોની ગંભીરતા સમજી તે વખતની અંગ્રેજ સરકારે ખેડૂતોને ખેતી માટે કરજાઉ નાણા પુરા પાડવા માટે ઓગણીસમી સદીના અંત ભાગમાં (૧) ડેક્કન એગ્રિકલ્ચરલ રીલીફ એક્ટ (૧૮૭૯), (૨) લેન્ડ ઈમ્પ્રુવમેન્ટ લોન્સ એક્ટ (૧૮૮૩), (૩) એગ્રિકલ્ચરીસ્ટ લોન્સ એક્ટ (૧૮૮૪) પસાર કર્યા હતા.

આ કાયદાઓ હેઠળ મળતી નાણાક્રિય સહાયથી ખેડૂતોની સ્થિતિમાં બહુ સુધારો થઈ શક્યો ન હતો, અને કૃષિવિકાસ પણ સાધી શકાયો ન હતો. આ બધી પરિસ્થિતિ વચ્ચે અંગ્રેજ સરકારે ઈ.સ.૧૮૮૨ માં તે વખતના મદ્રાસના ગર્વનર લોર્ડ વેન્લોડના તારીખ ૧૫-૩-૧૮૮૨ ના પબ્લીક ઓર્ડર નં. ૧૭૩ થી મદ્રાસના કલેક્ટર સર ફેડરીક ઓગસ્ટસ નિકોલસન, આઈ.સી.એસ.ને ખેડૂતોને સસ્તાદરે પર્યાપ્ત પ્રમાણમાં સમયસર કૃષિ કરજ મળી રહે તે માટેના ઉપાયો અને માર્ગો સુચવવા યુરોપિયન દેશોના પ્રવાસે મોકલવાનો નિર્ણય લેવામાં આવ્યો, અને તે દેશોના ઘોરણે તેના જેવી જ સહકારી પ્રવૃત્તિને લોકપ્રિય અને અનુકરણીય બનાવવા શું કરવું જોઈએ તેના સુચનો કરવા જણાવવામાં આવેલ. તેમણે તેમના રિપોર્ટ બે ભાગમાં એક ઈ.સ.૧૮૮૫ અને બીજો ઈ.સ.૧૮૮૭ માં રજૂ કર્યો, તેમાં સર ફેડરીક નિકોલસને મજબૂત અનુરોધ કરી વેસ્ટ જર્મનીમાં કાર્યરત હતી તેવી કો. ઓપરેટિવ ફ્રેડિટ સોસાયટીઝની રચના કરી ખેડૂતોને મદદરૂપ બની શકાશે તેમ જણાવ્યું આ રિપોર્ટનું ટાઈટલ ' મદ્રાસ ઈલાકામાં જમીન અને કૃષિવિષયક બેન્કો ઉભી કરવાની શક્યતાઓ ' રાખવામાં આવેલ.

આ રિપોર્ટમાં એ મહત્વનું નિરીક્ષણ કરવામાં આવેલ કે "ગ્રામ્ય કરજ ધિરાણનું ભાવિ એવા લોકો ઉપર નિર્ભર છે જેઓ ઉદ્યમી અને મહેનત ક્ષ છે." આવા સુધારાઓ જર્મની અને ઈટાલીમાં દાખલ કરવામાં આવેલ અને ' રાઈફેઝન ' શબ્દને કોઈ અમુક પદ્ધતિના નિર્દેશક તરીકે દર્શાવવામાં આવેલ નહી, પરંતુ એ મહાન સુધારકના ઉત્સાહ, શક્તિ - સામર્થ્ય અને સતત પરિશ્રમ તેમજ પ્રતિબદ્ધતાના સુચક હતાં.

જે સહકાર, બચત, સ્વ-સહાય અને પરસ્પર સહાયને પોષણ આપતાં હતાં તેથી ' રાઈફેઝન ' વ્યક્તિને નહી પરંતુ તેમના દ્વારા નિશ્ચિત કરી અંકિત કરવામાં આવેલ પદ્ધતિને અનુસરવા ભારતને ' ફાઈન્ડ રાઈફેઝન ' નું આહવાન કરવામાં આવ્યું. આ મોડેલ ભારતમાં કૃષિવિષયક કરજ ધિરાણ

મંડળીઓની રચના કરવા ખુબજ અનુકુળ જણાયેલ. આ સુચન દ્વારા સર ફેડરિક નિકોલસને આવી બેંકોના મોડેલ ઉપર એગ્રિકલ્ચરલ ક્રેડિટ બેન્કસ સ્થપાય તે માટેના ખ્યાલો રજૂ કર્યા હતા. આવી બેંકો જર્મનીમાં ખેડૂતો માટે ઉપકારક પુરવાર થઈ હતી.

ઈ.સ. ૧૯૦૧ માં હિંદ સરકારે સર ઈ.ફેગ.લોની અધ્યક્ષતા હેઠળ પ્રાંતીય સરકારોના આ સંબંધેના અભિપ્રાયો અને ભલામણ તપાસ કરવા એક કમિટીની રચના કરેલ. આ કમિટીએ ઈ.સ. ૧૯૦૧ માં કો-ઓપરેટિવ ક્રેડિટ સોસાયટીઝ ઉભી કરી ખેડૂતોને ઉત્તમ રીતે મદદ કરી શકાશે તેવો અભિપ્રાય વ્યક્ત કર્યો અને તદ્દનુસાર બીલ તૈયાર કરવામાં આવ્યું તે બિલ પસાર થતાં ભારતમાં વિધિવત સહકારી પ્રવૃત્તિનો પ્રારંભ ' ધી કો-ઓપરેટિવ ક્રેડિટ સોસાયટીઝ એક્ટ, ૧૯૦૪ પસાર કરવામાં આવ્યો.

આમ, આ લાંબી મજલ પછી ભારતમાં ઈ.સ. ૧૯૦૪ માં સહકારી પ્રવૃત્તિનો વિધિવત પ્રારંભ ' ઈ.સ. ૧૯૦૪ ના કો-ઓપરેટિવ ક્રેડિટ સોસાયટીઝ એક્ટ ' થી કરવામાં આવ્યો. ઈ.સ. ૧૯૦૪ નો સહકારી કાયદો શરાફી મંડળીઓ માટે હતો પરંતુ બિનશરાફી મંડળીઓ માટે કાયદાની જરૂર પડતાં તેમાં સુધારો કરી ઈ.સ. ૧૯૧૨ નો સહકારી કાયદો અસ્તિત્વમાં આવ્યો. ખેડૂતોને ધિરાણ કરવા માટે શરાફી મંડળીઓ તથા અન્ય કામ માટે બિન શરાફી મંડળીઓ રચવાની શરૂઆત થઈ. ઈ.સ. ૧૯૦૫ માં ધિરાણ મંડળીની કુલ સંખ્યા ૪૧ ની હતી, તે વધીને ઈ.સ. ૧૯૧૨ માં ૮૧૭૭ની થઈ. આ સમયમાં સહકારી ધિરાણ મંડળીઓનો વિકાસ સારા પ્રમાણમાં રહ્યો.

દેશમાં સહકારી પ્રવૃત્તિનો યોગ્ય દિશામાં વિકાસ થઈ શકે તે માટે ઈ.સ. ૧૯૧૫ માં સહકારી પ્રવૃત્તિના મુલ્યાંકન માટે સર મેકલેગનના પ્રમુખપદે એક કમિટીની રચના કરવામાં આવેલ, આ કમિટીએ પોતાનો અભ્યાસપૂર્ણ રિપોર્ટ બહાર પાડ્યો આ કમિટીએ કૃષિધિરાણ અંગે નીચે મુજબની ભલામણો કરી હતી.

- (૧) કૃષિધિરાણ માળખું ત્રિસ્તરીય હોવું જોઈએ, જેમાં ગ્રામ્ય કક્ષાએ પ્રાથમિક સહકારીમંડળીઓને નાણાક્રિય અને અન્ય રીતે મદદ કરવા માટે જિલ્લા કક્ષાએ, પ્રાથમિક સહકારી મંડળીઓ અને /અથવા વ્યક્તિઓના સભ્યપદ સાથેની મધ્યસ્થ સહકારી બેંક હોવી જોઈએ અને મધ્યસ્થ સહકારી બેંકોને તેમજ વ્યક્તિઓ પણ આ બેંકની સભ્ય બની શકે. મુખ્યત્વે નાણાક્રિય સહાય કરવા માટે પ્રાંત કક્ષાએ એક ટોચની સહકારી બેંક હોવી જોઈએ, જેમાં દરેક મધ્યસ્થ સહકારી બેંકે સભ્ય બનવું જોઈએ.
- (૨) પ્રાથમિક સહકારી ધિરાણ મંડળીઓએ ધિરાણ ફક્ત સભાસદોને જ કરવું જોઈએ અને તે પણ ઉત્પાદીક્ય હેતુ માટે જ ધિરાણના ઉપયોગ ઉપર પુરતી દેખરેખ રાખવી જોઈએ.
- (૩) મંડળીનો કાર્યવિસ્તાર એક ગામ પુરતો મર્યાદિત હોવો જોઈએ જેથી સભાસદો એકબીજાથી પુરતા પરિચિત હોઈ શકે અને એકબીજા ઉપર અસરકારક અંકુશ રાખવાની સ્થિતિમાં હોઈ શકે.
- (૪) મંડળીઓનું કદ પ્રારંભમાં નાનું હોવું જોઈએ. ક્રમશઃ તે વધવું જોઈએ અને આખરી તબક્કે ' મોડરેટ ' રહેવું જોઈએ.
- (૫) મંડળીના હોદ્દેદારોએ મંડળીઓને માનદ્વસેવાઓ પુરી પાડવી જોઈએ અને તેઓએ કોઈપણ સ્વરૂપમાં વેતન મેળવવું જોઈએ નહીં.
- (૬) મંડળીઓનું સભ્યપદ બધાઓ માટે ખુલ્લું રાખવું જોઈએ. પણ સભાસદોની પસંદગી વખતે મંડળીમાં અનૈચ્છિક તત્વો ઘુસી ન જાય તેની પુરતી કાળજી લેવાવી જોઈએ.

- (૭) સહકારી શાખ એટલી સસ્તી ન હોવી જોઈએ કે જેથી તેની મુળભૂત આવશ્યકતા અને પાયાનું તત્વ ઘટે.
- (૮) સમયસર ધિરાણની વહેંચણી જેટલી જ અગત્યતા સભાસદો પાસેથી કરજ સમયસર અને નિયમિત વસુલ કરવાની હોવી જોઈએ.
- (૯) નવી મંડળીઓ ઉભી કરવાની ગતિ અતિ ઝડપી અથવા બહારથી પ્રેરિત હોવી જોઈએ નહીં. સહકારી મંડળી ઉભી કરવા માટેની માંગ નીચલા સ્તરેથી હોવી જોઈએ.
- (૧૦) મંડળીઓએ અનામતનિધિના નિર્માણ માટે ખાસ ધ્યાન આપવું જોઈએ.
- (૧૧) સટ્ટાખોરી માટે સભાસદોને કરજ આપવું જોઈએ નહીં.

આ સમિતિનો અહેવાલ બ્રિટીશ સરકારને સુપ્રત થયો એ સમયે પ્રથમ વિશ્વયુદ્ધ ચાલતું હતું, એ સમયે બ્રિટીશ સરકારનો હિન્દના કૃષિવિકાસમાં જોઈએ તેવો રસ ન હતો એટલે આ સમિતિએ કરેલ કિંમતી ભલામણો કાગળ ઉપર રહેવા પામી હતી.

ત્યારબાદ સહકારી પ્રવૃત્તિના વિકાસનો વળાંક ઈ.સ.૧૯૧૯ ના મોન્ટેગ્યુ ચેમ્સફોર્ડના દેશમાં સ્વતંત્રતા મેળવવાની રાજકીય ચળવળને શાંત પાડવા થયેલ સુધારાઓને પરિણામે આવ્યો. આ સુધારાઓ મુજબ પ્રાંતિય સરકારો અને મધ્યસ્થ સરકાર વચ્ચે ખાતાઓની વહેંચણી થઈ જેમાં સહકાર વિષય પ્રાંતિય સરકારોની હકુમતમાં આવતા પ્રાંતિય સરકારોને તેમના પ્રદેશમાં સહકાર અંગે અલગ કાયદો ઘડવાની સત્તા મળી અને તેના પરિપાક રૂપે મુંબઈ રાજ્યે પહેલ

કરીને સહકારી મંડળીઓ અંગેનો પોતાનો સ્વતંત્ર કાયદો અમલમાં મુક્યો. આ કાયદાની જોગવાઈઓમાં સહકારી મંડળીઓની રચના, તેનું રજિસ્ટ્રેશન, મંડળીઓનું વર્ગીકરણ, મંડળીઓનું સંચાલન અને દેખરેખ, મંડળીઓના નાણાક્રિય ભંડોળો, રજિસ્ટ્રારની સત્તા, મંડળીના પેટા નિયમો વિગેરે બાબતોનો સમાવેશ થયેલ. અન્ય રાજ્યોએ પણ આ કાયદો થોડા સુધારા વધારા સાથે અપનાવ્યો.

ઈ.સ. ૧૯૨૬ માં સહકારી મંડળીઓના રજિસ્ટ્રારોની પ્રથમ કોન્ફરન્સ મળી જેમાં પણ સહકારી પ્રવૃત્તિના વિકાસ માટે વ્યાપક ભલામણો થયેલ અને જિલ્લા તથા રાજ્ય સહકારી બેંકોને મજબૂત બનાવવા ઉલ્લેખ થયેલ અને તેની સાથોસાથ ઈ.સ. ૧૯૨૭ માં નિયુક્ત થયેલ રોયલ કમિશન ઓન એગ્રીકલ્ચર દ્વારા પણ અન્ય મુદ્દાઓની સાથોસાથ કૃષિધિરાણ ક્ષેત્રે સહકારી મંડળીઓ એ ખરો ઉપાય છે તેવી ભલામણ કરેલ.

ઈ.સ. ૧૯૨૮ માં વિશ્વવ્યાપી મંદીની શરૂઆત અમેરિકાથી થઈ અને સમગ્ર વિશ્વમાં તેની અસરો થઈ. આ મહામંદીની ભારતની કૃષિશાખા પ્રવૃત્તિ ઉપર ઘણી પ્રતિકુળ અસર થઈ હતી. ખેતીના પાકોની કિંમતમાં ભારે ઘટાડો થયો. ખેડૂતોને પોતાના ઘરખર્ચને પહોંચી વળવા જેટલા નાણા પણ ન મળતા તેઓએ ખેતીની જમીન પાણીના મુલે વેચવા માંડી અથવા તો એ જમીન ઉપર ખેડૂતો મોટા પ્રમાણમાં કરજ લેવા લાગ્યા. ખેડૂતોની આવક ઓછી થતા મોટા ભાગની સહકારી મંડળીઓના ખેડૂત સભાસદો મંડળીઓમાંથી લીધેલું ધિરાણ પરત કરી શક્યા ન હતા. પરિણામે ઘણી સહકારી કૃષિધિરાણ મંડળીઓ આર્થિક કટોકટીમાં ફસાઈ ગઈ.

ઈ.સ. ૧૯૩૧ માં મધ્યસ્થ બેંકિંગ તપાસ સમિતિએ કરેલી ભલામણ અનુસાર ઈ.સ. ૧૯૩૫ માં રિઝર્વ બેંક ઓફ ઈન્ડિયાની સ્થાપના થઈ જેમાં કૃષિધિરાણ માટે અલગ વિભાગ સ્થાપવામાં આવ્યો, જે સહકારી કૃષિધિરાણ પ્રવૃત્તિના વિકાસ માટે એક સંગીન પરીબળ બની રહ્યું. ઈ.સ. ૧૯૨૮ સુધી સહકારી મંડળીઓની સંખ્યા ૮૪,૦૦૦ની હતી જે વધીને ઈ.સ. ૧૯૩૮ માં ૧.૧૧ લાખની થઈ હતી.

આ સમય દરમિયાન મુંબઈ સરકારે ઈ.સ.૧૯૩૭ માં નીમેલી બે સભ્યોની શ્રી વી.એલ.મહેતા અને શ્રી એમ.ડી.ભણસાલી સમિતિએ ગ્રામ ધિરાણ મંડળીઓને બદલે વિવિધ કાર્યલક્ષી મંડળીઓ સ્થાપવા કરેલી ભલામણ એ ગ્રામ્ય ધિરાણ પ્રવૃત્તિ માટે નવી દિશાનો વળાંક હતો. આ ભલામણને સરકારે અમલમાં મુકતાં તે વખતના મુંબઈ પ્રાંતમાં વિવિધ કાર્યકારી સહકારી મંડળી અસ્તિત્વમાં આવવાનો પ્રારંભ થયો હતો.

ઈ.સ.૧૯૩૯ના સપ્ટેમ્બરમાં બીજું વિશ્વયુદ્ધ ફાટી નીકળતાં દેશના સમગ્ર અર્થતંત્રમાં તેજનું મોજું ફરી વળ્યું ખેતીનાં ઉત્પાદનોનો મોટો ભાગ અને બીજી જરૂરી સામગ્રી સરકારે લડાઈના કાર્ય માટે એકઠી કરવા માંડી. બીજીબાજુ પરદેશથી થતી આયાતો પર જુદા - જુદા અંકુશો મુકાયા. સમગ્ર અર્થતંત્રમાં તેમજ સહકારી પ્રવૃત્તિ અને ખાસ કરીને સહકારી કૃષિધિરાણ પ્રવૃત્તિ પર તેજને પરિણામે સાનુકુળ અસર થઈ હતી. ઈ.સ.૧૯૩૭-'૩૮ માં મુદત વીતી ધિરાણ બાકીની ટકાવારી જે ૬૩ % હતી તે પ્રતિવર્ષ ક્રમશઃ ઘટીને ઈ.સ.૧૯૪૫-'૪૬ના વર્ષે ૩૯ % એ પહોંચી હતી.

ઈ.સ.૧૯૪૨ માં ક્વીટ ઈન્ડિયાનું આંદોલન થતા દેશને સ્વતંત્રતા મેળવવાનું આંદોલન વેગવાન બન્યું. ઈ.સ.૧૯૪૪ માં ડો.ડી.આર.ગાડગિલ ના અધ્યક્ષપદે ખેતી વિષયક ધિરાણ અંગે એક સમિતિ નિમાવામાં આવી, જેની એક અગત્યની ભલામણ એવી હતી કે સહકારી કૃષિપ્રવૃત્તિ જે પ્રદેશોમાં સફળ નીવડી ન હોય ત્યાં રાજ્યની મૂડી ભાગીદારી વાળા કૃષિશાખા નિગમો સ્થાપવા જોઈએ. શ્રી આર.જી.સરૈયાના અધ્યક્ષપદે તા. ૧૮-૧-૧૯૪૫ માં એક સમિતિના નિમણુક કરવામાં આવી. આ સમિતિએ સહકારી પ્રવૃત્તિના વિકાસ અર્થે કરેલી સંખ્યાબંધ ભલામણોમાંથી સહકારી કૃષિધિરાણને લગતી અગત્યની ભલામણો પૈકી બે ભલામણો (૧) ગ્રામ્ય ધિરાણ સહકારી મંડળીઓ ' એક કાર્યકારી ' મંડળીને બદલે ' વિવિધ કાર્યકારી ' સહકારી મંડળી હોવી જોઈએ અને (૨)

આગામી ૧૦ વર્ષમાં દેશના કુલ ગામડાઓનાં ૫૦ ટકા જેટલા ગામો અને દેશની કુલ ગ્રામ્ય વસ્તીના ૩૦ ટકા જેટલી વસ્તીને સહકારી પ્રવૃત્તિએ આવરી લેવી જોઈએ. આ બે ખુબ મહત્વની ભલામણો હતી.

સરૈયા સમિતિનો અહેવાલ અમલમાં મુકાય તે દરમિયાન હિંદની રાજકિય પરિસ્થિતિએ પલટો લીધો. હિંદના ભાગલા પડયા.વસ્તીના ફેરબદલીના પ્રશ્ને આ મામલો વધુ તંગ બન્યો. તેને લીધે ધંધા, રોજગારી, વેરવિખેર થઈ ગયા. અનાજની અછત, રહેઠાણના પ્રશ્નો વિ.અનેક બાબતોએ ભારત સરકારને ચારે બાજુએથી ઘેરી લીધી. દેશના આગેવાનોની બનેલી સરકાર અનેક રીતે આ પ્રશ્નોના ઉકેલમાં લાગી પડી.કોંગ્રેસ સરકારે સહકારી પ્રવૃત્તિને આ દરેક પ્રશ્નના ઉકેલ માટે ઉચિત ધારી અને સરૈયા સમિતિની ભલામણો તાત્કાલિક અમલમાં મુકવાની સુચના અપાઈ. સરકારે સામુદાયિક તંત્રનો સિધ્ધાંત સ્વીકાર્યો અને દરેક આર્થિક ક્ષેત્રમાં સહકારને અગ્રસ્થાન મળ્યું અને તે રીતે આજે સહકારી પ્રવૃત્તિ અનેક ક્ષેત્રમાં વિકસી રહી છે.

૧.૧૧ સ્વતંત્રતા પછી ભારતમાં સહકારી પ્રવૃત્તિ :-

૧૫ મી ઓગસ્ટ ૧૯૪૭ નાં રોજ ભારતને સ્વતંત્રતા મળી. આ પછીનો સમય દેશ વિકાસ માટે મહત્વનો કહી શકાય.દેશ ગામડાનો બનેલ છે અને તેથી જ ગ્રામ્યક્ષેત્રના વિકાસમાં શરૂઆતથી જ સરકારે ધ્યાન આપ્યું વડાપ્રધાન શ્રી જવાહરલાલ નહેરૂએ ગ્રામીણ વિકાસ ઉપર વિશેષ ભાર મુક્યો. દેશમાં પ્રજાસત્તાક સરકારની રચના થતાં સહકારી પ્રવૃત્તિને વિશેષ વેગ મળવાનો માર્ગ મોકળો થયો. ઈ.સ.૧૯૪૮ માં રાષ્ટ્રીય કોંગ્રેસે પણ આર્થિક કાર્યક્રમ સમિતિની રચના કરેલ જે સમિતિએ પણ સહકારી પ્રવૃત્તિને વધારે વેગવાન બનાવવા ઉપર ભારે મુક્યો.

દેશને સ્વતંત્રતા મળ્યા પછી પ્રજાસત્તાક સરકારે દેશનો આર્થિક વિકાસ આયોજીત રાહે કરવાના હેતુથી ઈ.સ.૧૯૫૧ માં પ્રથમ પંચવર્ષીય યોજના ઘડેલ, તેમાં પણ અન્ય હેતુઓની સાથોસાથ સહકારી પ્રવૃત્તિના વિકાસ ઉપર પણ ઝોક આપવામાં આવ્યો અને ગ્રામીણ ધિરાણના સમગ્ર પશ્ચનો અભ્યાસ કરી ભલામણો કરવા માટે ઓગષ્ટ ૧૯૫૧ માં ભારતીય રિઝર્વ બેંકે શ્રી એ.ડી.ગોરવાલાના અધ્યક્ષપદે અખિલ ભારતીય ગ્રામધિરાણ સર્વેક્ષણ સમિતિની નિમણુક કરી હતી. આ સમિતિએ ગ્રામીણ ધિરાણ, કૃષિ અર્થતંત્ર અને સહકારી પ્રવૃત્તિનો વ્યાપક અભ્યાસ કરી તારણો કાઢી વ્યાપક ભલામણો ઈ.સ.૧૯૫૪ માં કરેલ જે સહકારી પ્રવૃત્તિના વિકાસ માટે સીમારૂપ દસ્તાવેજ બની રહેલ. આ સમિતિએ સુગ્રથિત ધિરાણ પદ્ધતિ ઉપર ખાસ ભાર મુકેલ તેમજ સરકારે તેમાં સક્રિય ફાળો આપવો જોઈએ, એવો મત વ્યક્ત કર્યો.

દ્વિતીય પંચવર્ષીય યોજનામાં સહકારી પ્રવૃત્તિના વિકાસ માટે વિશાળ લક્ષ્યાંકો નક્કી કરવામાં આવ્યા. આ સમય દરમિયાન સહકારી પ્રવૃત્તિનો વિકાસ થતો જતો હતો અને તેની સાથે કેટલાક નવા પ્રશ્નો પણ ઉપસ્થિત થતા જતા હતા. સહકારી પ્રવૃત્તિનો વ્યવસ્થિત વિકાસ થાય તે હેતુથી સરકારે એનું પરિક્ષણ કરવા, તપાસ કરવા અને સલાહ આપવા વખતોવખત સમિતિઓની નિમણુક કરી. ઈ.સ.૧૯૫૭ માં શ્રી માલ્કમ ડાલ્લિંગને સહકારી પ્રવૃત્તિના વિકાસની તપાસ કરી સરકારને યોગ્ય માર્ગદર્શન આપવા માટે નિમંત્રણ આપવામાં આવ્યું, તેમણે દેશભરની સહકારી પ્રવૃત્તિ નિહાળી પોતાના લાંબા અનુભવને આધારે કેટલીક ઉપયોગી ભલામણ કરતો અહેવાલ સરકારને આપ્યો. એમના અભિપ્રાય મુજબ સહકારી પ્રવૃત્તિના સંખ્યાત્મક વિકાસ પર વધુ પડતો ભાર ન મુકતા તેનાં ગુણાત્મક વિકાસ પર જરૂરી લક્ષ આપવું જોઈએ અને સાધેલ વિકાસને સ્થિર કરવા માટે ભલામણ કરી, નહિતર રેતીનાં પાયા પર આખું યજ્ઞતર થવાનો ભય ઉભો થશે એ વાત તરફ ધ્યાન દોર્યું. આ ઉપરાંત, ભારતમાં

ખેડૂતોને ખેતીવિષયક ધિરાણ આપવા માટે ' લેન્ડ ઈમ્પ્રુવમેન્ટ લોન્સ એક્ટ ' અન્વયે રેવન્યુ રાહે તગાવી અપાતી, પરંતુ આવું ધિરાણ અપૂરતું તથા વિલંબથી મળતું. ઈ.સ.૧૯૫૮ માં બી.પી.પટેલ કમિટિએ તગાવી ધિરાણ બંધ કરી તેને જિલ્લા સહકારી બેન્કો તથા લેન્ડ મોર્ગેજ બેન્કો દ્વારા આપવાની ભલામણ કરતાં, તેનો સૌ પ્રથમ અમલ ગુજરાતમાં થયેલ. તેના પરિણામે સહકારી કૃષિધિરાણ પ્રવૃત્તિને વેગ મળ્યો.

સહકારી પ્રવૃત્તિના વિકાસ માટે વખતોવખત જુદા-જુદા નિર્ણયો લેવાયેલ પરંતુ સહકારી પ્રવૃત્તિ અંગે નિતિ વિષયક ઠરાવ થયેલ નહી. સૌ પ્રથમ ઈ.સ.૧૯૫૮માં સહકારી નીતિ અંગે કેન્દ્ર સરકારની વિકાસ પરિષદે ઠરાવ કરી સહકારી નીતિ જાહેર કરેલ અને ગ્રામીણ અર્થકારણના વિકાસમાં સહકારી પ્રવૃત્તિને યથાયોગ્ય સ્થાન અપાવેલ.

ઈ.સ.૧૯૫૮ માં શ્રી કે.આર.દામેલના અધ્યક્ષપદે નીમેલી સમિતિએ કૃષિધિરાણ પ્રવૃત્તિ અંગે મહત્વના સુચનો કર્યા. જુલાઈ ૧૯૫૮ માં મૈસુર ખાતે સહકાર ખાતાના રાજ્ય મંત્રીઓની મળેલ પરિષદે કૃષિ સહકારી શાખાનો પ્રશ્ન તપાસવા અંગે કરેલી ભલામણ અનુસાર સપ્ટેમ્બર ૧૯૫૮ માં ભારત સરકારે શ્રી વી.આર.મહેતાના અધ્યક્ષપદે ૧૩ સભ્યોની સમિતિની નિમણૂક કરી હતી. આ સમિતિએ તેનો અહેવાલ મે, ૧૯૬૦ માં રજૂ કર્યો હતો, જેમાં કૃષિ ધિરાણ સંબંધમાં કરેલ ભલામણો પૈકી અગત્યની ભલામણો નીચે પ્રમાણેની હતી.

- (૧) સ્થગિત મંડળીઓને પુન : શક્તિશાળી બનાવવા માટેનો પધ્ધતિસરનો કાર્યક્રમ ઘડી કાઢવો જોઈએ.
- (૨) ભાવિ સહકારી વિકાસનો મુખ્ય હેતુ સહકારી અર્થક્ષમ એકમોનું પ્રવર્તન હોવું જોઈએ. અને તે માટે શાખ મંડળીઓ પાસે પુરેપુરા સમય માટેનો પગારદાર મંત્રી હોવો જોઈએ અને ત્રણ વર્ષના ગાળામાં નાણાકિય રીતે આત્મનિર્ભર બની રહેવી જોઈએ.

- (૩) પ્રાથમિક કૃષિધિરાણ મંડળીઓનો વિસ્તાર ચાર માઈલની ત્રિજ્યાથી વધુ હોવો જોઈએ નહીં અને આવી મંડળી ૬૦૦ ગ્રામ્ય કુટુંબો અથવા ૫૦૦ ખેડૂત કુટુંબો અથવા ૩૦૦૦ થી વધુ વસ્તીને આવરી લેતી ન હોવી જોઈએ. આમ છતાં, આ સ્વરૂપ અંતિમ નથી પણ તે અંગેનો છેવટનો નિર્ણય રાજ્યસરકાર, મંડળીના સભાસદો અને સ્થાનિક પરિસ્થિતીના આધારે લેવાનો રહેશે.
- (૪) ફક્ત અર્થક્ષમ મંડળીઓના પ્રવર્તન માટે જ રાજ્ય સરકાર નાણાક્રિય સહાય શેરમૂડી અથવા મદદના રૂપમાં નકકી કરેલા ધોરણે આપશે.
- (૫) શક્ય તે તમામ રીતે સમગ્ર દેશમાં શાખના વેચાણ સાથેના સંકલનની વ્યવસ્થા સંગીન બનાવવી જોઈએ. આ માટેની વ્યવસ્થાને અસરકારક બનાવવા પ્રાથમિક ધિરાણ મંડળીઓને ગોદામની વ્યવસ્થા પુરી પાડવી જોઈએ કે જેથી તેઓ વેચાણ મંડળીઓના પુરક તરીકે કામ કરી શકે.
- (૬) નાના અને મધ્યમ વર્ગના ખેડૂતોની જરૂરિયાતોને પહોંચી વળવા માટે વ્યક્તિદિઠ ધિરાણ ઉપર એવી ટોચ મર્યાદા બાંધવી જોઈએ કે કોઈપણ સભ્ય તેની ભરપાઈ થયેલી શેરમૂડીની ૮ થી ૧૦ ગણી રકમ કરતાં વધારે ધિરાણની રકમ લઈ ન શકે.
- (૭) ભારતીય રિઝર્વ બેંક તથા સ્ટેટ બેંક ઓફ ઈન્ડિયા એ તેમની કૃષિધિરાણ નીતિમાં ઉદાર વલણ અપનાવવું જોઈએ.

ઈ.સ. ૧૯૬૧-૬૬ ના સમયગાળા દરમિયાન એટલે કે તૃતીય પંચવર્ષીય યોજનાના સમયગાળા દરમિયાન સહકારી પ્રવૃત્તિના સ્વરૂપ અને વિકાસને સ્પર્શે એવા કેટલાક બનાવો બન્યા સહકારી ધિરાણ ઉત્પાદકિય હેતુઓ માટે જ વપરાય તે માટે સહકારી મંડળીઓને ખાસ અનુરોધ કરવામાં આવ્યો. સહકારી ક્ષેત્રના સર્વોચ્ચ વિકાસ માટે રાષ્ટ્રીય સ્તરે નેશનલ કો-ઓપરેટિવ ડેવલપમેન્ટ કોર્પોરેશનની સ્થાપના કરવાનો અને તે માટે પાર્લામેન્ટમાં ઈ.સ. ૧૯૬૩ માં આ અંગે કાયદો કરવાનો નીતિવિષયક નિર્ણય પણ આ સમયગાળામાં અગત્યનો બની રહેલ છે. સહકારીક્ષેત્રની જુદી-જુદી અનેક વિધ પ્રવૃત્તિના વિકાસ માટે નેશનલ કો-ઓપરેટિવ ડેવલપમેન્ટ કોર્પોરેશનનું યોગદાન વિશિષ્ટ રહેલ છે.

ખેડૂતોને જુદા-જુદા હેતુઓ માટે ટુંકી તથા મધ્યમ મુદતનું તેમજ લાંબીમુદતનું કૃષિ ધિરાણ મળી રહે તે માટે રાષ્ટ્રીય સ્તરે નાણાકિય સંસ્થાની રચના માટે ઈ.સ. ૧૯૬૩ માં ' એગ્રીકલ્ચર રીફાઈનાન્સ કોર્પોરેશન ' ની સ્થાપના કરવામાં આવી. સહકારી પ્રવૃત્તિના વહિવટ અને સંચાલન સુધારવા માટે ઈ.સ. ૧૯૬૫ માં મિરઘા કમિટીની રચના થયેલ જે સમિતિએ સહકારી સંસ્થાઓમાં સ્થાપિત હિતો દુર કરવા માટે અને વહિવટ સુધારણા માટે ભાર મુકેલ. રિઝર્વ બેંક ઓફ ઈન્ડિયાએ જુલાઈ ૧૯૬૬ માં શ્રી બી.વેંકટપૈયાના અધ્યક્ષપદે અખિલ ભારતીય ગ્રામધિરાણ સમીક્ષા સમિતિ રચવામાં આવી. આ સમયમાં સહકારી પ્રવૃત્તિનો સારો એવો વિકાસ થયો. રાજ્ય સહકારી બેંકો તેમજ જિલ્લા સહકારી બેંકોના કામકાજમાં ઉતરોતર વધારો થવાથી અને લોકો પાસેથી ડિપોઝીટ એકત્ર કરવામાં તથા કૃષિક્ષેત્રે અને અન્ય ધિરાણ આપવાના આ બેંકોના કામકાજમાં વધારો થતો ગયો. આ બેંકોને સહકારી કાયદો લાગુ પડતો અને રજિસ્ટ્રારના નિયમનમાં રહેતી જ્યારે બેંકિંગ અંગેના કોઈ કાયદા લાગુ પડતા નહીં, બેંકીંગ કામકાજ અંગે તેઓ રિઝર્વ બેંકના નિયમનમાં રહે તે

જરૂરી જાણાતા ઈ.સ. ૧૯૬૫-૬૬ થી આ બેંકોને બેંકિંગ રેગ્યુલેશન એક્ટની અમુક જોગવાઈઓ લાગુ પાડવામાં આવી, અને આ બેંકો રિઝર્વ બેંકના નિયમનો નીચે આવી. એસ.એલ.આર.તથા સી.આર.આર.ના નિયમનો તથા ધિરાણ ઉપરના અંકુશો વિગેરે સહકારી બેંકોને પણ લાગુ પડયા, બેંકિંગ લાયસન્સ લેવાનું પણ ફરજિયાત બન્યું.

ઈન્દિરા ગાંધીએ ૧૯ જુલાઈ ૧૯૬૯ ના રોજ રૂા. ૫૦ કરોડ કે તેથી વધુ મુડી ધરાવતી દેશની ૧૪ વેપારી બેંકોનુ રાષ્ટ્રીયકરણ કર્યુ આમ, ગ્રામધિરાણ ક્ષેત્રે નવા સંગઠિત ક્ષેત્રનો પ્રવેશ થયો. ઈ.સ. ૧૯૭૦ માં એગ્રીકલ્ચર રીફાઈનાન્સ કોર્પોરેશનની રચના કરવામાં આવી.

કૃષિધિરાણ ક્ષેત્રે મુદતવીતી બાકીનો પ્રશ્ન તીવ્ર બનતા ઈ.સ.૧૯૭૩ માં શ્રી દાતેના પ્રમુખપણા હેઠળ ઓવરડયુ કમિટીની રચના થયેલ જે કમિટીએ કડક રીતે વસુલાત કરવા ઉપર તેમજ ડીફોલ્ટરને મતથી વંચિત કરવા ઉપર તથા વસુલાત આવે તેવા ચોખ્ખા ખાતેદારને જ ધિરાણ કરવા ઉપર ભાર મુકેલ. ઈ.સ.૧૯૭૪માં જમીન વિકાસ અંગે માધવદાસ કમિટીની રચના થયેલ અને ઈ.સ.૧૯૭૬ માં પ્રો.દાંતવાલા ના પ્રમુખ સ્થાને ગ્રામીણ ધિરાણ અંગેની તુટ પુરી કરવા અભ્યાસ થયેલ જેના પરિણામે મલ્ટી એજન્સી એપ્રોચ સ્વીકારાયેલ તેમજ ગ્રામીણ બેંકોની રચના કરવા ભાર મુકતાં ગ્રામીણ બેંકોની રચના થવા લાગી.

ઈ.સ.૧૯૮૧ માં ફ્રાંકફીકાર્ડ કમિટીની રચના શ્રી શિવરામનના પ્રમુખસ્થાને થયેલ આ કમિટીએ કૃષિ અને ગ્રામીણ વિકાસ ક્ષેત્રે નાબાર્ડની રચના કરવા સુચવ્યું. ઈ.સ. ૧૯૮૨ માં નાબાર્ડ (નેશનલ બેંક ફોર એગ્રીકલ્ચર એન્ડ રૂરલ ડેવલપમેન્ટ) ની સ્થાપના થયેલ. ઈ.સ. ૧૯૮૬ માં રિઝર્વ બેંક ઓફ ઈન્ડિયા તરફથી સહકારી કૃષિધિરાણ અંગે સમીક્ષા કરવા ડો.એ.એમ.ખુશરોના અધ્યક્ષપદે એક સમિતિ નિમવામાં આવી હતી,

ઈ.સ.૧૯૮૯ માં પ્રસિધ્ધ થયેલ. આ અહેવાલનું નામ " એ રીવ્યુ ઓફ ધી એગ્રિકલ્ચર ક્રેડિટ સિસ્ટમ ઈન ઈન્ડિયા " હતું. આ અહેવાલની ભલામણો પૈકી સહકારી કૃષિધિરાણ અને સહકારી કૃષિ મંડળીઓને લાગુ પડતી અગત્યની ભલામણો નીચે આપવામાં આવી છે. આ સમિતિએ તેના અહેવાલમાં જણાવ્યું છે કે, આ અહેવાલ દ્વારા કૃષિ અને ગ્રામીણ ધિરાણની સમસ્યાઓ કેવી છે, તે બાબતમાં તેમનો અભિગમ અહેવાલ દ્વારા દર્શાવ્યો અને અહેવાલમાં કૃષિ ધિરાણના માળખામાં સુચિત સુધારો કેવા પ્રકારનો હોવો જોઈએ તે અંગે પણ રજૂઆત કરી.

ખુશરો સમિતિની અગત્યની ભલામણો :-

- (૧) દેશમાં અમારા અંદાજ મુજબ કૃષિ ધિરાણની માંગ ૧૯૮૯-'૯૦ માં જે રૂ.૨૭,૫૫૧ કરોડની હતી તે વધીને ૧૯૯૪-૯૫ ના વર્ષમાં રૂ. ૫૭,૩૧.૬ કરોડ પહોંચશે અને ૧૯૯૯-૨૦૦૦ માં તે વધીને રૂ. ૧,૧૦,૮૭૩ કરોડ પહોંચશે. તે સામે બેંકિંગ ક્ષેત્રમાંથી જે સાધનો મળવાપાત્ર છે તે અનુક્રમે આ વર્ષ દરમિયાન રૂ. ૨૮,૬૯૪ કરોડ, રૂ. ૫૧,૮૨૯ કરોડ અને રૂ. ૮૯,૪૪૭ કરોડના હશે. પરિણામે ૧૯૯૪-'૯૫ અને ૧૯૯૯-૨૦૦૦ ના વર્ષમાં જે રૂ.૫,૪૮૭ કરોડની અને ૨૧,૪૨૬ કરોડની ખાધ રહેશે તેને પહોંચી વળવા માટે બેંકિંગક્ષેત્રે થાપણવૃદ્ધિકરણની દિશામાં જોરદાર ઝુંબેશ ઉપાડવાની રહેશે એટલે કે થાપણવૃદ્ધિકરણની દિશામાં સહકારી બેંકોએ વધુ ધ્યાન કેન્દ્રિત કરવાનું રહેશે.
- (૨) અમે માનીએ છીએ કે, સહકારી પ્રવૃત્તિને કદી પણ અસરકારક રીતે કામ કરવા દેવામાં આવી નથી અને વધુ પડતા અધિકારીકરણને લીધે નિષ્ક્રિય બનાવી દેવાઈ છે. આ પ્રવૃત્તિ પાસે વિશિષ્ટ સેવાઓ પુરી પાડવા તેમજ ધિરાણ માટેની કામગીરી કરવાની વિશાળ શક્યતાઓ રહેલી છે.
- (૩) સહકારી પ્રવૃત્તિ જેવી હોવી જોઈએ તેવો અસલ સ્વરૂપની બનાવવા માટે સરકારે તેમાં હસ્તક્ષેપ કે બિનજરૂરી દખલગીરી પાછી ખેંચી લેવી જોઈએ. રાજ્ય સહકારી બેંકોમાં અને અન્ય સહકારી સંસ્થાઓમાં બેસતા સરકાર નિયુક્ત પ્રતિનિધિઓને પાછા ખેંચી લેવા જોઈએ તેમજ સંચાલક મંડળ અને સંસ્થાઓના હોદ્દદારોની ચૂંટણી સમયસર થવી જોઈએ. હકીકતમાં

સરકારી કાયદામાં એવા સુધારા કરવા જોઈએ કે જેમાં સંચાલક મંડળની બરતરફી લંબાવવાની બાબતે તેમજ સહકારી સંસ્થાઓનો વહીવટ સંભાળી લેવાની બાબતે અશક્ય બનાવી શકાય. અમે ભલામણ કરીએ છીએ કે, સહકારી કાયદામાં આ માટેના વિવિધ ફેરફારો વહેલીતકે લાવવામાં આવે અને તે પ્રમાણે સહકારી કાર્યપદ્ધતિ અને વ્યવહારમાં પણ ફેરફારો કરવા જોઈએ, અને એ બાબતની ચોકસાઈ રાખવી જોઈએ કે કોઈપણ સંજોગોમાં કે પરિસ્થિતિમાં રજિસ્ટ્રારશ્રીની સત્તા કે અધિકાર વધુ પડતા ન હોય. સહકારી સંસ્થામાં નિર્ણય લેવાની બાબત તેમજ પ્રવૃત્તિ ઉપર દેખરેખ રાખવાનું પણ સહકારી સંસ્થાઓને સોંપવાનું રહેશે. સહકારી સંસ્થાઓ ઉપર દેખરેખ રાખવા ઉપલી કક્ષાની સહકારી સંસ્થાઓ જેવી કે, જિલ્લા મધ્યસ્થ સહકારી બેંકો, રાજ્ય સહકારી બેંકો અને રાજ્ય જમીન વિકાસ બેંકોને સુપ્રત કરી શકાય.

- (૪) સંચાલક મંડળની બિનજરૂરી બરતરફી કે સરકારી દખલગીરી ઉપરાંત સહકારી પ્રવૃત્તિમાં એક કાયમી સમસ્યા રહેલી છે અને તે પ્રાથમિક સહકારી કૃષિમંડળીઓમાં મંત્રીઓની પસંદગી, તાલીમ, જવાબદારી, ફરજો, ઉત્તરદાયિત્વ અને તેમની કામગીરી બાબતની છે. અમે ભલામણ કરી છે કે પ્રાથમિક જમીન વિકાસ સહકારી બેંકોના મેનેજરો ઉચ્ચ શૈક્ષણિક લાયકાતવાળા હોવા જોઈએ. કેડર પદ્ધતિને બદલે તેમની પસંદગી પ્રાથમિક એકમોની વ્યવસ્થા સમિતિ દ્વારા થવી જોઈએ. આમ થશે તો સહકારી સંસ્થાઓમાં કામ કરતા કર્મચારીઓની જવાબદારી નક્કી કરી શકાશે તેમજ પ્રવૃત્તિને સ્વાવલંબી અને સ્વનિર્ભર બનાવી શકાશે.

- (પ) પ્રાથમિક સહકારી મંડળીના મંત્રી/મેનેજરોના પગાર બાબતમાં અમે ભલામણ કરીએ છીએ કે, તેમને માટે બે ભાગમાં પગારનું માળખું હોવું જોઈએ. એટલે કે એક તો તેઓ ઉચ્ચતર અને મોભાદાર જીવન જીવી શકે અને કુળાવાને આવરી લેવા માટે તેમનો પગાર યોગ્ય રીતે પ્રમાણસર વિગતે રહે. પરંતુ અમારી સૌથી મહત્વની ભલામણ એ છે કે વ્યાજબી બેઝિક પગાર ઉપરાંત તેમને પ્રોત્સાહન વેતન મળવું જોઈએ અને આવું વેતન કામના વિવિધ પ્રકારના ચોક્કસ કામો માટે ઠરાવેલ હોય : દા.ત. (૧) થાપણવૃદ્ધિકરણ, (૨) ઘિરાણનું કામકાજ, (૩) વસુલાત, (૪) જીવનજરૂરી ચીજવસ્તુઓનું વેચાણ અને (૫) મંડળીનો નફો. આ બાબતો સાથે તેમની કામગીરી સાંકળવી જોઈએ, અને તેને અનુલક્ષીને પ્રોત્સાહક પગાર વધારો મળવો જોઈએ.
- (ફ) પ્રાથમિક કૃષિ ઘિરાણ મંડળીઓના મંત્રીઓ માટે વિવિધ કક્ષાએ સહકારી મંત્રી/મેનેજરોની તાલીમ અને નવચેતન તાલીમ બાબતે શ્રેણીબદ્ધ પગલાંઓની અમે ભલામણ કરેલ છે. તેમજ વધુમાં સંચાલક મંડળના સભ્યોની તાલીમની પણ અમે ભલામણ કરીએ છીએ. સહકારી મંડળીએ પસંદ કરેલા, તાલીમ પામેલા, સારા વેતન મેળવતા અને પ્રોત્સાહક વેતન મેળવતા આવા મંત્રી/મેનેજરો મંડળીને જવાબદાર રહે. એવી વ્યવસ્થા અને પરિસ્થિતિ સહકારી મંડળીઓની કામગીરી તેમજ નફાકારકતામાં વિશેષ સુધારો લાવી શકાશે.
- (ગ) ગ્રામ કક્ષાએ કામ કરતી સહકારી સંસ્થાઓ પ્રાથમિક દ્રષ્ટિએ બેંક જેવી પણ લાગતી નથી. તેમની પ્રતિભા મહદઅંશે બદલવી જોઈએ અને તેમને માટે મકાન બેંકિંગના કાઉન્ટર સાથેનું તેમજ અન્ય સાધનોથી સુસજ્જ કરવું પડશે, જેથી કરીને હાલની અને ભવિષ્યની મંડળીઓના સભાસદોમાં, મંડળીઓ માટે વિશ્વસનિયતા પેદા કરી શકાય.

- (૮) સહકારી મંડળીઓમાં કામ કરતા કર્મચારીઓની પ્રતિભા અને મોભો ઊંચો લાવીને તેમજ તેમને તાલીમબદ્ધ કરવા માટે સહકારી ક્ષેત્રના ભંડોળો અપૂરતા રહેશે, પરંતુ આ પ્રવૃત્તિ ઘણા વર્ષોથી ચાલતી હોઈ અમારા મતે સરકાર તેમજ રાષ્ટ્રીય કક્ષાની સંસ્થાઓ જેવી કે નાબાર્ડ તેમજ રાજ્ય/ જિલ્લા સહકારી બેંકોમાંથી આ હેતુ માટે જરૂરીટકો અને સાધનો મળી રહેવાં જોઈએ. એટલે કે આ જવાબદારી ત્રણે કક્ષાની સહકારી સંસ્થાઓની સંયુક્ત જવાબદારી સમજવી જોઈએ.
- (૯) અમારા અહેવાલ મુજબ ભારતની સહકારી ધિરાણ પદ્ધતિની પાયાની નબળાઈ કે ખામી એ છે કે, તેઓ પૂરતા પ્રમાણમાં થાપણો અને નાની બચતો આકર્ષી શક્યા નથી, તેથી તેઓ ઉપલી કક્ષાની નાણાકીય સંસ્થાઓમાંથી ભંડોળો મેળવવા ઉપર આધાર રાખેછે, પરિણામે એક બાજુ આ સંસ્થાઓ સ્વાવલંબી થઈ શકી નથી અને બીજી બાજુ સત્યપદ કક્ષાએ મંડળીઓ ઉપર યોગ્ય દેખરેખ કે તકેદારી રાખવામાં આવી નથી. અમારી એક અગત્યની ખાસ ભલામણ એ છે કે, સહકારી બેંકિંગ પદ્ધતિને તમામ કક્ષાએ વિશ્વાસ કેળવવાનો રહેશે, જેથી કરીને તેઓ મોટા પ્રમાણમાં થાપણો અને નાણાકીય સાધનો એકઠાં કરી શકે, બહારના સાધનો અને સહાય ઉપર આધાર રાખવો ન પડે અને શાખને પુનઃસક્રિય કરવાની પ્રક્રિયાને સુધારી શકાય.
- (૧૦) રાષ્ટ્રીય કક્ષાએ સહકારી ધિરાણ પ્રવૃત્તિની નેતાગીરી હાલમાં નબળી અને ખામીયુક્ત જણાઈ છે. પૂરતાં નાણાકીય સાધનો સાથે આવી નેતાગીરી પુરી પાડવા માટે રાષ્ટ્રીય કક્ષાએ ભારતીય સહકારી બેંક " નેશનલ કો-ઓપરેટિવ બેંક ઓફ ઈન્ડિયા" (એન.સી.બી.આઈ.) એટલે કે રાષ્ટ્રીય બેંકની સ્થાપના કરવાની અમે ભલામણ કરીએ છીએ.

- (૧૧) રાજ્ય સહકારી ધિરાણ સંસ્થાઓ જેટલી છે તેટલી રાજ્ય કક્ષાની અન્ય સહકારી સંસ્થાઓ પણ છે, પરંતુ બન્ને પ્રકારની સહકારી સંસ્થાઓ વચ્ચે પરસ્પર કોઈ જોડાણ, સમન્વય કે સંબંધ નથી. ટોચની એક સહકારી સંસ્થાના ફાજલનાણા બીજી સંસ્થામાં વાળવા માટે કોઈ અંતર્ગત વ્યવસ્થા નથી. ભારતીય સહકારી બેંકની રચના થશે તો તે 'સમતુલા કેન્દ્ર' તરીકે અસરકારક કામગીરી કરશે. હાલમાં બીજા બેંકિંગ ક્ષેત્રે જે ઘંઘો ચાલ્યો જાય છે તે સહકારી ક્ષેત્રે ટકાવી રાખી શકાશે તેમજ ઈફ્કો, કૃત્મકો જેવા રાષ્ટ્રીય સહકારી સાહસોનાં ભંડોળો સ્વીકારી તેમને જરૂરી નાણા પુરા પાડવાનું કામ આ બેંક કરશે.
- (૧૨) ભારતમાં સહકારી પ્રવૃત્તિએ અનેકવિધ ક્ષેત્રે નોંધપાત્ર પ્રગતિ કરી છે એટલું જ નહીં પરંતુ અનેક અવરોધો અને મુશ્કેલીઓ વચ્ચે તેમણે પ્રગતિ જાળવી રાખી છે. આમ છતાં એ હકીકત છે કે, દેશના જુદા-જુદા રાજ્યોમાં સહકારી પ્રવૃત્તિનો ઉદ્ભવ, વૃદ્ધિ-વિકાસ અને સિદ્ધિઓ એકસરખા કે સમાન નથી, પરિણામે પંજાબ અને કેરલ જેવા રાજ્યોમાં આ પ્રવૃત્તિ સંગીન છે, જ્યારે ઘણા રાજ્યોમાં અપેક્ષિત સપાટીએ પહોંચવામાં પણ તે નિષ્ફળ ગયેલ છે. આ પ્રવૃત્તિના વિવિધ પાસાંઓ પૈકી સહકારી કૃષિ ધિરાણ જેવા મર્યાદિત ક્ષેત્રની પરિસ્થિતિ જોઈએ તો ૩૫ વર્ષ પહેલાં ગ્રામ ધિરાણ તપાસ સમિતિએ જે વિધાન ક્યું હતું કે, "સહકારી પ્રવૃત્તિ નિષ્ફળ ગયેલી છે પરંતુ સહકારી પ્રવૃત્તિ સફળ થવી જોઈએ" આ વિધાન આજેપણ એટલુંજ સાચું, વ્યાજબી અને યથાર્થ જણાયું છે.

(૧૩) જાપાન, દક્ષિણ કોરિયા, નેધરલેન્ડ અને પશ્ચિમ જર્મની જેવા દેશોએ હરીફાઈયુક્ત સમાજ વ્યવસ્થામાં પણ ગણનાપાત્ર સફળતા મેળવી છે જ્યારે ભારતની પ્રવૃત્તિમાં કેટલીક નબળાઈઓ છે. ભારતની સહકારી પ્રવૃત્તિ વિશે એમ કહેવાયું છે કે, વૃદ્ધિવિકાસ સાધવામાં પ્રવૃત્તિ નિષ્ફળ ગઈ છે કારણકે તે રાજ્ય સરકાર પ્રેરિત અને રાજ્ય સરકારની કૃપા હેઠળ છે. ગ્રામ ધિરાણ તપાસ સમિતિની ભલામણોનો સ્વીકાર થતાં રાજ્યોની ભાગીદારીના સિદ્ધાંતોનો અમલ કરવાની સાથે સહકારનો સાચો આત્મ - જુસ્સો મરી પરવાર્યો છે - હણાઈ ગયો છે - તેનો અંત આવ્યો છે. આ માટે રાજ્ય સરકારની ભાગીદારી કારણભુત બની છે. સહકારી સંસ્થાઓના કામકાજમાં સરકારની વધુ પડતી દખલગીરીને કારણે સહકારી વહીવટ અને બિનસરકારી નેતાગીરી અદૃશ્ય થયેલી છે. લોકોના વહીવટને બદલે સરકારનો અંકુશ દાખલ થયો છે. સહકારી પ્રવૃત્તિ સરકારની મદદ આધારિત હોય, મોટી સરકારી કચેરીમાં તેમના ચપરાશી સાથે બેઠાં બેઠાં આ બાબતનું સંચાલન કરે અને તેના ઉપર અંકુશ રાખે એવું બનવું જોઈએ નહીં, તેમ થાય તો તે ઘણું જ વાંધાજનક ગણાય. સહકારમાં પરસ્પર સહાયનું તત્વ છે. સાથીપણાની લાગણી છે અને આ લાગણી એવી છે કે, કોઈપણ સામાન્ય ખેડૂત કોઈ પણ અધિકારીથી ડર્યા સિવાય દોડી આવે અને સંસ્થા પાસે મદદ મેળવે.

(૧૪) સહકારી સંસ્થાઓના સભ્યો તેમના હકકોથી સભાન થાય, સમગ્ર સહકારી ઘંઘાના ભાગરૂપે કામ કરે અને સ્વાવલંબી બને તેવી અપેક્ષા રાખવામાં આવે છે. ઉપલી કક્ષાની સહકારી સંસ્થાઓએ પ્રાથમિક મંડળી પ્રત્યે માત્ર સંસ્થા તરીકેનો ભાવ રાખી વર્તવું જોઈએ. હાલમાં રજિસ્ટ્રારશ્રીની જે સત્તાઓ અને અધિકારો છે તે ઉપલા સ્તરની સંસ્થાઓને ટ્રાન્સફર કરવા જોઈએ. નીચલી કક્ષાની સંસ્થાના હોદ્દેદારો માટે, મંત્રીઓ/મેનેજરો માટે યોગ્ય પ્રકારની તાલીમ વ્યવસ્થા ઉપલી કક્ષાની સંસ્થાએ કરવાની રહેશે.

(૧૫) પ્રાથમિક કૃષિ ધિરાણ મંડળીઓની પુનઃરચના અગાઉ તેનો વહીવટ ચૂંટાયેલ વ્યવસ્થાપક સમિતિ દ્વારા અને મુખ્યત્વે અર્ધ સમયના મંત્રીઓ અને માનદ મંત્રીઓ દ્વારા થતો હતો. માત્ર બહુ થોડી મંડળીઓમાં પૂર્ણ સમયના મંત્રીઓ હતા. તા.૩૦/૬/૮૪ ના રોજ (PACS) ની કુલ સંખ્યા પૈકી ૨૩૫૨૫ મંડળીઓમાં એટલે કે ૨૫.૭ ટકા મંડળીઓમાં પૂર્ણ સમયના પગારદાર મંત્રી/મેનેજરો ન હતા, અને ત્યારપછી પણ લાંબા સમય સુધી તેમાં ગણનાપાત્ર સુધારો થયો નથી. વધુમાં પેકસના ૫૦ ટકા મંત્રીઓએ કોઈ પણ પ્રકારની તાલીમ લીધી નહોતી, તેના કારણો નાણાકીય સાધનોની તંગી અને તાલીમ દરમિયાન અવેજીમાં નીમવા માટે કર્મચારીઓનો અભાવ, પ્રત્યેક મંડળીમાં તેના દરરોજના કામકાજ માટે ઓછામાં ઓછા એક પૂર્ણ સમયના કર્મચારીની જરૂરિયાત બાબતે વધુ કહેવાનું હોય નહીં. આવા કર્મચારીની મદદ સિવાય ચૂંટાયેલ વ્યવસ્થાપક સમિતિ માટે મંડળીનું કામકાજ ચલાવવું અને વ્યવસ્થિત દફતર રાખવાનું શક્ય નથી.

(૧૬) છેલ્લા બે દાયકામાં તમામ કક્ષાએ સામૂહિક રીતે સહકારી સંસ્થાઓના વહીવટકર્તાઓની બરતરફીની ઘટના એક વાર્તા બની ચૂકી છે. અને લોકશાહી ઢબે ચૂંટાયેલા સંચાલકોના સ્થાને સરકારી અધિકારીઓ અને બિનઅધિકારીઓને સરકારે આ સંસ્થાનો વહીવટ સંભાળવા માટે નિયુક્ત કર્યા છે. જુનિયર કક્ષાના અધિકારીને નીચલી કક્ષાની સહકારી સંસ્થામાં અને સિનિયર અધિકારીને ઉપલા સ્તરની સહકારી સંસ્થાઓમાં નિયુક્ત કરવામાં આવ્યા છે, પરિણામે નીચલી કક્ષાની સહકારી સંસ્થાઓ મદદનીશ રજિસ્ટ્રારની સમવાય સંસ્થાઓ બની રહી અને ઉપલી કક્ષાએ તેઓ ડેપ્યુટી રજિસ્ટ્રારની સમવાય સંસ્થાઓ બની થઈ અને આ સંસ્થાઓ આખરે રજિસ્ટ્રાર અને તેમના સમકક્ષ અધિકારીઓની રાષ્ટ્રીય કક્ષાની સંસ્થાઓ બની ગઈ છે. એટલું જ નહીં

પરંતુ જ્યાં સંચાલકમંડળ ને બરતરફ કરવામાં ન આવે ત્યાં પણ સરકારે સત્તાનો દુરુપયોગ કરીને ચૂંટણીઓ પાછી ઠેલવીને સરકારે વહીવટ કર્યાના દાખલા બનાવા પામ્યા છે. પરિણામે સમવાયી સંસ્થાઓ વાસ્તવમાં સરકારના આદેશથી ચાલતી સરકારી અંકુશવાળી અને સરકારના નિયંત્રણ હેઠળ ચાલતા કામકાજવાળી સરકારી સંસ્થાઓ બની ગઈ છે.

(૧૭) સહકારી કાયદા હેઠળ સરકાર તેમજ રજિસ્ટ્રારને વધુ પડતા અધિકારો આપવામાં આવ્યા છે અને નિર્ણયો કરવાની સત્તા વ્યવસ્થાપક સમિતિ પાસેથી ઝૂંટવાઈ ગઈ છે. દા.ત.લાભાંશ મંજૂર કરવા સહકારી સંસ્થાઓએ રજિસ્ટ્રારની અગાઉથી મંજૂરી લેવી પડે, યોગ્ય લાગે તો સરકાર સહકારી સંસ્થાઓની ચૂંટણી અટકાવી શકે, સહકારી સંસ્થાઓ ઉપર મેનેજિંગ ડિરેક્ટરની નિમણૂક કે નિયુક્તિ કરવાનો અધિકાર સરકારને છે, સંચાલક મંડળના જે નિર્ણયો હોય તેના ઉપર સરકારના પ્રતિનિધિઓ વિટો પાવર વાપરી શકે એટલે કે સંચાલક મંડળે લીધેલ લોકશાહી નિર્ણયને સરકાર અટકાવી શકે, સહકારી સંસ્થાઓની વ્યવસ્થાપક સમિતિ કે પેટા-સમિતિઓની સભાઓની કાર્યવાહીને રદબાતલ કરાવી શકે, અમુક કામ કરવા કે ન કરવા બાબત સરકાર સહકારી મંડળીઓને આદેશ આપી શકે. આવી રીતે લોકશાહી સંસ્થાઓ ઉપર કાબુ મેળવવા માટે સરકાર દ્વારા સત્તાનો દુરુપયોગ થઈ રહ્યો છે. આ બાબતમાં સહકારી કાર્યકરો તરફથી સભાઓ અને પરિષદોમાં અવારનવાર રજુઆતો કરવામાં આવે છે અને તેને દૂર કરવા ભલામણો કરી છે એટલું જ નહીં પરંતુ મોડેલ કો-ઓપ.સોસાયટીઝ એક્ટમાં લોકશાહીકરણ અને વ્યવસાયીકરણ લાવવાના હેતુ માટે દૂરોગામી જોગવાઈઓ સુચવવામાં આવી છે.

- (૧૮) સહકારી સંસ્થાઓમાં અધિકારીકરણને કારણે આ સંસ્થાઓ સરકારના આદેશયુક્ત સંસ્થાનો બની ગઈ છે.સ્વશાસન, સ્વાયતતા અને સમવાયપણાના સિધ્ધાંતને બાજુએ મુકી દેવાયા છે. છેલ્લા બે દાયકામાં પ્રવૃત્તિનું રાજકીયકરણ કરવાથી આ પ્રવૃત્તિને પારાવાર નુકશાન થયું છે.
- (૧૯) સહકારી બેંકિંગપદ્ધતિમાં રાજકીયકરણ, અધિકારીકરણ, મોટા પાયે બરતરફીઓ વ્યવસાયીકરણનો અભાવ વિગેરે પરિબળોને કારણે સહકારી સંસ્થાઓમાં બિનકાર્યક્ષમતા મોટા પ્રમાણમાં જોવા મળે છે. એટલું જ નહીં પરંતુ મંડળીઓની સેવાઓ બિનકાર્યક્ષમ બની છે. કરજનું પ્રમાણ ઊંચું ગયું છે. અને નફાકારકતા ઘટતી થઈ છે. પ્રાથમિક ધિરાણ મંડળીઓની કક્ષાએ બિનઅર્થક્ષમતા વ્યાપક છે, જેથી પ્રાથમિક કક્ષાનું માળખું સંગીન બનાવવાની તાતી જરૂરિયાત છે. એટલે ઉપલા સ્તરની સંસ્થાઓ તરફથી જરૂરી પ્રેરણા અને ટેકો મળી રહે તે આવશ્યક છે.
- (૨૦) અમો માનીએ છીએ કે, કૃષિ ક્ષેત્રે વિવિધ પ્રકારની અને રોજબરોજની વધતી જતી જરૂરિયાતોને પુરી પાડવા માટે સહકારી સંસ્થાઓ સિવાય અન્ય કોઈ વધુ સારી, વધુ જવાબદારી અને વધુ અસરકારક શાખ ધિરાણ પદ્ધતિ નથી. એટલે કે સહકારી પ્રવૃત્તિનો અન્ય કોઈ વિકલ્પ નથી.
- (૨૧) પેકની (PACS) કુલ સંખ્યામાં વધારો થયો છે આમ છતાં ધિરાણ લેનાર સભાસદોની સંખ્યા બાબતમાં મિશ્ર વલણ જોવા મળ્યું છે, તેને માટે સહકારી સંસ્થાઓની આર્થિક નબળાઈઓ જવાબદાર છે. ધિરાણની વસૂલાતમાં કસૂરદાર ના ઊંચા દરને કારણે ધિરાણ લેનાર સભાસદોની વૃદ્ધિને અટકાવી દીધી છે .

- (૨૨) ૧૯૮૧-'૮૨ ના વર્ષ માટેની આંકડાકીય માહિતી દર્શાવે છે કે, નફો કરતી મંડળીઓની સંખ્યા ઓછી થતી જાય છે. દા.ત. આસામ (૧૪.૬%), તામિલનાડુ (૩૫.૮%), પશ્ચિમ બંગાળ (૪૪.૭%), કર્ણાટક (૪૬.૧%), બિહાર (૫૦.૧%), મહારાષ્ટ્ર (૫૧.૪%), અને કેરળ (૧.૯%) જ્યારે અખિલ ભારતની ટકાવારી ૫૬.૫ % કરતાં નીચી હતી. પંજાબ, રાજસ્થાન, ઓરિસ્સા, ઉત્તર પ્રદેશના રાજ્યોમાં PACS ની કુલ મંડળીઓ પૈકી નફો કરતી મંડળીઓ ૬૭ ટકા હતી.
- (૨૩) વહીવટનું વ્યવસાયીકરણ એ પણ એક ક્ષેત્ર છે, જેમા વખતોવખત વિગતે ચર્ચાવિચારણા થઈ હોવા છતાં સહકારી સંસ્થાઓ આ દિશામાં પ્રગતિ કરવામાં લગભગ નિષ્ફળ ગઈ છે. આ બાબતે મહદ અંશે રાજ્યોની સરકારો જવાબદાર છે, જેઓ મંડળીઓ ઉપર બાહ્ય અંકુશ ધરાવે છે. સરકારે સહકારી સંસ્થાઓને તેમનો પોતાનો વહીવટ કરવા બાબતમાં ભાગ્યે જ તેમનો અવાજ ઉઠાવવા દીધો છે. સહકારી સંસ્થાઓનો વહીવટ કર્મચારીઓની તાલીમ, સહકારી પ્રવૃત્તિનો વ્યાપ, વિકાસ, વિસ્તરણ અને વૈવિધ્ય સાથે કદમ મિલાવે તે આવશ્યક છે.
- (૨૪) ત્રણ સ્તરનું સહકારી કૃષિ ધિરાણ માળખું ધિરાણ પૂરું પાડવાના ખર્ચમાં વધારો કરે છે અને તેથી જ એક સ્તરનું માળખું નાબૂદ કરવાની અવારનવાર રજૂઆત થઈ છે. આ સૂચનને આ કમિટીએ તપાસ્યું છે અને તે સાથે સમિતિ સંમત થતી નથી. પ્રાથમિક કક્ષાએ સહકારી મંડળીઓએ તેના સભાસદોની શક્ય તેટલી વધુ નજીક રહેવું જોઈએ, અને તેથી તેનું કાર્યક્ષેત્ર સિમીત રહેવું જોઈએ. આથી ત્રણે સ્તરો પૈકીના કોઈપણ એકને નાબૂદ કરવામાં કોઈ લાભ દેખાતો નથી, ઉલટું હાલમાં જે માળખું અસ્તિત્વમાં છે તે ત્રણ સ્તરના માળખાને ચાલુ રાખવામાં હકારાત્મક ફાયદા રહેલા છે.

(૨૫) ઘણા ખરા રાજ્યોમાં પ્રાથમિક કૃષિ ધિરાણ મંડળીઓની (પેક્સ) પુનઃરચના થવા છતાં મોટી સંખ્યામાં મંડળીમાંથી કરજ લેનાર સભ્યોની સંખ્યા ઓછી રહેવા પામી છે. મંડળીઓના ઘંઘાનું પ્રમાણ પણ ઓછું છે, પરંતુ તેમની મુદતવીતી બાકીનું પ્રમાણ વધ્યું છે, જેને કારણે મંડળીઓની ખોટમાં વધારો થતો રહ્યો છે. આ મંડળીઓ હજુ પણ મોટી સંખ્યામાં બિનકાર્યક્ષમ એકમ તરીકે કામ કરી રહી છે. દેશની ૮૨,૦૦૦ મંડળીઓ પૈકી માત્ર ૬૮,૦૦૦ મંડળીઓમાં પૂર્ણ સમયના મંત્રી છે. કુલ મંડળીઓ પૈકી જૂન-૮૫ ના અંતે ૫૬.૫ ટકા મંડળીઓ નફામાં કામ કરતી હતી. તમામ પ્રાથમિક કૃષિ ધિરાણ મંડળીઓ જેઓ રૂ. ૧૦ લાખના ધિરાણના કામકાજમાં પહોંચી ન હોય તે ઉપર ધ્યાન કેન્દ્રિત કરી તેમના લક્ષ્યાંકો સુધી પહોંચાડવી જોઈએ. જિલ્લા મધ્યસ્થ સહકારી બેંકોએ આવી મંડળીઓ માટે ઘંઘાકીય વિકાસ કાર્યક્રમ (બીઝનેસ ડેવલપમેન્ટ પ્લાન) તૈયાર કરવો જોઈએ. પ્રત્યેક પ્રાથમિક કૃષિ ધિરાણ મંડળીઓના ઘંઘાકીય વિકાસ કાર્યક્રમમાં ખાસ કરીને ધિરાણનું પ્રમાણ વધારવા, નફાકારક બિન-ધિરાણ પ્રવૃત્તિઓ વિકસાવવા, નાણાકીય સાધનો - થાપણોમાં વૃદ્ધિ કરવી અને મુદતવીતી બાકીનું પ્રમાણ ઘટાડવું વિગેરે પ્રવૃત્તિઓ હાથ ધરવી જેથી નિયત કરેલ ધિરાણો સુધી પહોંચી શકાય.

(૨૬) પ્રત્યેક પ્રાથમિક કૃષિ ધિરાણ મંડળીમાં ઓછામાં ઓછા એક પૂર્ણ સમયના પગારદાર અધિકારી એટલે કે મંત્રી હોવો જોઈએ, જે નિયમિત રીતે મંડળીઓમાં કામકાજ અને પ્રવૃત્તિઓ ચલાવી શકે. જે મંડળીઓમાં પૂર્ણ સમયના મંત્રીઓ છે તેમા ઘણા ખરા મંત્રીઓનો પગાર એટલો ઓછો હોય છે કે, તેમણે અન્ય કામગીરી હાથ ઉપર લેવી પડે છે, અને હકીકતમાં તેઓ અર્ધસમયના મંત્રીથી વધુ સારી સ્થિતિમાં હોતા નથી.

(૨૭) પ્રાથમિક કૃષિ ધિરાણ મંડળીઓમાં હાલમાં જે મંત્રી કેડર પધ્ધતિ હેઠળ પસંદ કરેલા છે, તેઓ પ્રોત્સાહિત હોતા નથી તેમજ મર્યાદિત આવડતવાળા, મર્યાદિત શૈક્ષણિક લાયકાતવાળા હોય છે, અને આવા મંત્રીઓ સહકારી મંડળીની વ્યવસ્થાપક સમિતિ પ્રત્યે વફાદાર હોતા નથી પણ તેઓ કેડરને જવાબદાર હોય છે. કૃષિધિરાણ મંડળીમાં મંત્રી અગત્યની વ્યક્તિ છે. તે યોગ્ય, સમર્થ, ગતિશીલ અને પ્રતિબદ્ધ હોવા જોઈએ, જેથી કરીને સહકારી મંડળીના વિકાસ માટે અને વખતોવખત જરૂરી સુધારા લાવવા માટે તે આવશ્યક વ્યક્તિ બની રહે. નિમણૂકની શરૂઆતથી જ મધ્યસ્થ સહકારી બેંકે મંત્રીઓને તાલીમ આપવી જોઈએ અને વારંવાર જુદા-જુદા પ્રકારની તાલીમ મળી રહે તેવી વ્યવસ્થા ઉભી કરવી જોઈએ. મંત્રીને બઢતીની તકો પણ મળી રહે તે જોવું જોઈએ, જેથી તે વફાદારી પૂર્વક મંડળીને વળગી રહે. ટૂંકમાં, ખુશરો સમિતિનો અહેવાલ, છેલ્લા દાયકામાં કૃષિધિરાણના ઉપસતા ચિત્રનો ખ્યાલ આપે છે.

ઈ.સ.૧૯૮૭ માં સહકારી સંસ્થાઓમાં લોકશાહીકરણ અને વ્યવસાયિકરણ ઉપર ઝોક મુકવા માટે શ્રી અર્ધનારીશ્વરન સમિતિની રચના થયેલ. તેમણે સહકારી મંડળીઓમાં બીઝનેસ ડેવલપમેન્ટ પ્લાન બનાવવા ઉપર ભાર મુક્યો. ઈ.સ. ૧૯૮૮ માં ખુશરો કમિટીએ પ્રાથમિક સહકારી મંડળઓ વધારે કાર્યક્ષમ બની ઘંઘાકીય રીતે નફાકારક થઈ સુદ્રઢ બને તેમજ ધિરાણ અને અન્ય કૃષિ સાધનોનું વ્યવસ્થિત આયોજન કરવાની ભલામણ કરી હતી. સહકારી સંસ્થાઓની સ્વાયતતા જળવાઈ રહે અને જરૂર સિવાયના સરકારી નિયંત્રણો દુર થાય તે માટે સહકારી મંડળીઓના કાયદામાં સુધારો કરવા ચૌધરી બ્રહમપ્રકાશ કમિટીએ ઈ.સ.૧૯૯૦ માં કોમન સહકારી કાયદાઓ અંગેનો મુસદ્દો તૈયાર કરી દરેક રાજ્યને મોકલ્યો, જે મોડેલ કો - ઓપરેટિવ એક્ટ તરીકે ઓળખાય છે,

પરંતુ થોડા રાજયો સિવાય તેને પ્રતિસાદ મોળો મળ્યો છે. આ ઉપરાંત, નાણાકિય સંસ્થાઓ તથા બેંકિંગ સંસ્થાઓ વિષે અભ્યાસ કરવા નરસિંહમ કમિટી પ્રથમની ઈ.સ.૧૯૯૦ માં રચના થયેલ.

ઈ.સ.૧૯૯૧ થી ઈ.સ.૨૦૦૪ દરમિયાન સહકારી ક્ષેત્રને વધુ સુદ્રઢ બનાવવા ઉપર ભાર મુકવામાં આવ્યો. આ સમય દરમિયાન નાણાકિય ક્ષેત્રે સુધારો કરવા માટે સેકન્ડ નરસિંહમ કમિટીની રચના થયેલ, તેમણે વ્યાપક સુધારાઓનો દોર ચાલુ રાખવા સુચવેલ ઘિરાણ માળખાને સુદ્રઢ બનાવવા જગદીશ કપુર કમિટીની રચના થયેલ. નાબાર્ડના સ્તરે બેન્કોના ઈન્સ્પેક્શન માટે ઓફ સાઈટ સર્વેલન્સ કાર્યક્રમો તૈયાર થયા અને એન.પી.એ.ના નોર્મસ સપ્ત રીતે ચુસ્ત બનાવતાં સહકારી બેંકોની નફાકારકતાને અસર પડવા લાગી સાથોસાથ કેપીટલ એડીકવસી રેશીયાના નોર્મ પણ દાખલ કરવા માટે નવા નોર્મ તૈયાર થયા આ બધાને પરિણામે સહકારી પ્રવૃત્તિની નબળાઈઓ દુર કરી તેને વધારે સુદ્રઢ કરવાનું મહત્વ સ્વીકારાયેલ છે.

૧.૧૨ રાષ્ટ્રીય સહકારી નીતિ:-

(નેશનલ કો-ઓપરેટિવ યુનિયન ઓફ ઈન્ડિયાની ગવર્નિંગ કાઉન્સિલે જાહેર કર્યા મુજબ)

ભારતમાં સહકારી પ્રવૃત્તિના વિકાસ માટે તેમજ સહકારી પ્રવૃત્તિને સંગીન, સ્વાશ્રયી, લોકશાહી પદ્ધતિએ, સભ્યો દ્વારા સંચાલિત, તેમજ સભાસદોની ભાગીદારીવાળી સરકારી સંસ્થાઓ બનાવવા માટે દેશની નીતિ કેવી હોવી જોઈએ તે બાબતમાં નેશનલ કો-ઓપરેટિવ યુનિયન ઓફ ઈન્ડિયાની ગવર્નિંગ કાઉન્સિલે મુસદ્દો તૈયાર કરી ભારત સરકારને તેનો સ્વીકાર કરવા તેમજ તેના અમલીકરણ માટે ભલામણ કરેલ છે જે નીચે મુજબ છે :

- (૧) દેશની સહકારી પ્રવૃત્તિ સ્વાયત, સ્વાશ્રયી અને બહારના કોઈપણ જાતના હસ્તક્ષેપ કે આધિપત્ય અને કાબુ અથવા રાજકીય દબલગીરીથી પર હોવી જોઈએ. સહકારી સંસ્થાઓ પોતાનાં સ્વકીય સાધનોની વૃદ્ધિ કરીને, ગ્રામીણ તેમજ નાગરિક વિસ્તારમાંથી બચતો મેળવીને તેમજ બહારની નાણાકીય સંસ્થાઓ અને સરકાર પરનો આધાર ઓછો કરીને સ્વાયત બની રહેશે.
- (૨) સહકારી સંસ્થાઓની સભ્યસંખ્યા વધારીને, તેમની ભાગીદારી વધારીને તેમજ સ્થાપિત હિતોનું આધિપત્ય દૂર કરીને સહકારી સંસ્થાઓને સંગીન અને સઘ્ધર બનાવવાની રહેશે.
- (૩) સહકારી સંસ્થાઓને આર્થિક વિકાસ માટેની, રોજગારલક્ષી અને ગ્રામલક્ષી સંસ્થાઓ બનાવી લોકશાહી વિકેન્દ્રીકરણનું અગત્યનું સાધન બનાવવાનું રહેશે.

- (૪) સહકારી પ્રવૃત્તિને નબળાની ઢાલ તરીકે વિકસાવવાની રહશે. નાના અને સિમાંત ખેડૂતો, ખેતમજૂરો, કારીગરો તેમજ સામાન્ય વપરાશકાર જેઓ મધ્યમ અને નીચલા વર્ગના છે તેમને સહકારી કાર્યક્રમોમાં વધુ સંખ્યામાં ભાગીદાર બનાવી લાખો લોકોને સહકારી પ્રવૃત્તિમાં સામેલ કરવા માટેના ઘનિષ્ટ પ્રયાસો કરવામાં આવશે.
- (૫) આર્થિક વિકાસ અને સામાજિક પરિવર્તનના આયોજન માટેની પ્રક્રિયામાં સહકારી સંસ્થાઓને દરેક કક્ષાએ સંયોજિત કરવામાં આવશે.
- (૬) સહકારી વિકાસને રાષ્ટ્રીય ધોરણે પ્રયોજિત કરવામાં આવશે અને સહકારી વિકાસમાં રહેલ પ્રાદેશિક અસમતુલા ક્રમશઃ નાબૂદ કરવામાં આવશે.
- (૭) ભારત સરકાર, રાજ્યોની સરકારો તેમજ જાહેર સાહસોએ તેમની ધંધાકીય તેમજ વિકાસને લગતી વિવિધ પ્રવૃત્તિઓમાં સહકારી સંસ્થાઓને પસંદગી આપી અગ્રતાક્રમે મૂકવામાં આવશે.
- (૮) ગ્રામીણ વિસ્તારમાં સંગીન, અર્થક્ષમ અને સંકલિત સહકારી પધ્ધતિ બનાવીને સર્વગ્રાહી ગ્રામીણ વિકાસ માટે પુરસ્કૃત કરવામાં આવશે અને ઉતરોતર ધિરાણ, કૃષિ સામગ્રીનો પૂરવઠો, કૃષિઉત્પાદન અને તેની આનુષંગિક પ્રવૃત્તિઓ જેવી કે, ડેરી, મરઘાંઉછેર, મત્સ્યોદ્યોગ વિગેરે તેમજ ગ્રાહક ચીજોનું વેચાણ અને વિતરણનું સંકલન સહકારી સંસ્થાઓ દ્વારા કરવામાં આવશે.
- (૯) ઉત્પાદકો અને વાપરનારાઓને પોષણક્ષમ આર્થિક લાભો આપવા માટે કૃષિરૂપાંતર અને ઔદ્યોગિક એકમોમાં સહકારી સંસ્થાઓને પસંદગી આપવામાં આવશે.

- (૧૦) જાહેર વિતરણ પધ્ધતિને સંગીન બનાવવા માટે ગ્રાહક સહકારી સંસ્થાઓનો સરકાર દ્વારા ઉપયોગ કરવામાં આવશે, જેથી કરીને ભાવની સપાટી જાળવી શકાય અને જ્યારે આ રીતે તેમનો ઉપયોગ કરવામાં આવે ત્યારે તે સંસ્થામાં જે કાંઈ નુકશાન થાય તે સરકારે ભરપાઈ કરી આપવું જોઈએ અથવા નાણાકીય સહાય આપવી જોઈએ.
- (૧૧) સરળ સહકારી કાયદો અને તર્કબધ્ધ વહીવટી પધ્ધતિ સાથે સહકારી સંસ્થાઓને કાર્યક્ષમ સંસ્થા તરીકે વિકસાવવામાં આવશે.
- (૧૨) માનવસાધનોના વિકાસ માટે સહકારી સંસ્થાઓને મદદ કરવામાં આવશે. સહકારી સંસ્થાઓમાં યોગ્ય માણસોની ભરતીના કાર્યક્રમ દ્વારા તેમજ તેમને પધ્ધતિસર તાલીમ આપીને મંડળીની કાર્યક્ષમતા વધારી સભાસદોની ભાગીદારીવાળી સહકારી સંસ્થાઓ બનાવવા વ્યવસાયી વ્યવસ્થા પધ્ધતિ ગોઠવવામાં આવશે.
- (૧૩) આર્થિક વિકાસના તમામ ક્ષેત્રે લાભદાયી રીતે રોજગારી આપી શકાય તે માટે સહકારી સંસ્થાઓને પ્રોત્સાહન આપવામાં આવશે.
- (૧૪) સહકારી સંસ્થાઓએ તેમના વ્યાપાર માટે સહકારી સંસ્થાઓને પસંદગી અને અગ્રતા આપવાની રહેશે.
- (૧૫) આવાસ વગરના લોકોને ઘરોની સગવડો પુરી પાડવા માટે ગૃહનિર્માણ મંડળીઓને પ્રોત્સાહન આપી સંગીન બનાવવામાં આવશે.

(એન.સી.યુ.આઈ.તરફથી ૧૨મી ભારતીય સહકારી કોંગ્રેસ પ્રસંગે
રજુ કરેલ "Trends in Co-operative Development Since Last Congress (નામની પુસ્તિકા
પર આધારિત)

સહકારી સંસ્થાઓ અને આચારસંહિતા :-

પ્રાથમિક મંડળીઓ માટે :

- (૧) સહકારી સંસ્થાઓ તેમના સભ્યોના સામાજિક - આર્થિક ઉત્કર્ષ માટે
સ્વાશ્રય અને પરસ્પર સહાયના ધોરણે સહકારના સિધ્ધાંતો પર
આધારિત રહીને કામગીરી બજાવશે.
- (૨) સહકારી સંસ્થાઓ તેમની પ્રવૃત્તિઓ અને વ્યવસ્થામાં સભાસદોની
ભાગીદારીને પ્રોત્સાહન આપશે.
- (૩) સભાસદોને તેમના હક્કો અને મંડળીની સાચી માહિતી અંગે સમજ આપીને
નિર્ણયો લેવામાં તેમજ તેના લાભો મેળવવામાં સહકારી સંસ્થાઓ મદદ
કરશે.
- (૪) સભાસદોના હિતોને અગ્રતા આપી સહકારી સંસ્થાઓ તેની પ્રવૃત્તિઓને
નવેસરથી ગોઠવશે.
- (૫) સહકારી સંસ્થાઓ તેમના પેટા-કાયદા મુજબ યોગ્ય વ્યક્તિને સભાસદ
તરીકે દાખલ કરશે.

- (૬) સહકારી સંસ્થાઓ બિનસભ્યો સાથે કેવો વ્યવહાર કરશે તે અંગે પેટા-કાયદામાં જોગવાઈ કરશે.
- (૭) કોઈ વ્યક્તિ મંડળીમાં સભ્યપદ ક્યારે મેળવી શકે તે અંગે સહકારી સંસ્થાઓ સમય મર્યાદામાં નક્કી કરશે.
- (૮) કોઈપણ સભાસદ વર્ષ દરમિયાન મંડળી સામે ઓછામાં ઓછા કેટલા વ્યવહારો કરશે એટલે કે તેની સેવાઓનો ઉપયોગ, નાણાકીય વ્યવહારો અને સભાઓમાં ભાગ લેવો તે અંગેના ઘોરણ મંડળીઓ નક્કી કરશે.
- (૯) સહકારી સંસ્થાઓ પોતાની સંસ્થાકીય સ્વાયતતા સિધ્ધ કરવા પ્રયત્નશીલ રહેશે, એટલે કે પોતાની અગ્રતાઓ મુજબ તેઓ વહીવટ કરવા હકકદાર ગણાશે.
- (૧૦) સહકારી સંસ્થાઓ સ્થાનિક પરિસ્થિતિ અનુસાર યોગ્ય વહીવટી વ્યવસ્થા ગોઠવવા પ્રયત્ન કરશે.
- (૧૧) નવી નેતાગીરી ઉભી કરવા અને વિકસાવવા સહકારી સંસ્થાઓ તંદુરસ્ત પ્રણાલિકાઓ પાડશે.
- (૧૨) સહકારી સંસ્થાઓની વ્યવસ્થાપક સમિતિના સભ્યોની ચૂંટણી મંડળી સમયસર કરશે.
- (૧૩) સહકારી સંસ્થાઓ તેમની વાર્ષિક સાધારણ સભા અને વ્યવસ્થાપક સમિતિની સભાઓ સમયસર યોજશે.

- (૧૪) સહકારી મંડળીઓ સરકાર પાસેથી સામાન્ય સંજોગોમાં શેર ભાગીદારી મેળવશે નહીં. સહકારી સંસ્થાઓ પોતાના જરૂરી નાણાકીય સાધનો ઉભાં કરવા પ્રયત્નો કરશે. ખાસ કરીને સભાસદો પાસેથી શેરભંડોળ મેળવશે.
- (૧૫) બહારની નાણાકીય સંસ્થાઓ અથવા સરકાર પાસે ખાસ હેતુ માટે કઈ શરતો હેઠળ નાણાકીય સહાય મેળવશે તે અંગે સહકારી સંસ્થાઓ ચોક્કસ નીતિ નક્કી કરશે.
- (૧૬) સહકારી સંસ્થાઓ સ્થાનિક સાધનોમાંથી નાણા ભેગા કરવા પ્રયત્નો કરશે, જે મંડળીની મુખ્ય કામગીરી ગણાશે.
- (૧૭) જે સંસ્થાઓના ઉદ્દેશો રાજકીય કે ધાર્મિક હોય તેવી સંસ્થામા સહકારી સંસ્થાઓ કોઈપણ પ્રકારનો ફાળો આપશે નહીં.
- (૧૮) સહકારી સંસ્થાઓ દર વર્ષે નક્કી કરેલ સમય મર્યાદામાં તેમણે નિયુક્ત કરેલ ઓડિટર મારફતે તેમના હિસાબો ઓડિટ કરાવી દેશે.
- (૧૯) સહકારી સંસ્થાઓ તેમની વ્યવસ્થાપક સમિતિના સભ્યો, હોદ્દેદારો અને સભ્યો માટે આચારસંહિતા નક્કી કરશે.
- (૨૦) સહકારી સંસ્થાઓ નિર્ભળ વર્ગના લોકોને મોટી સંખ્યામાં સભ્યો બનાવી પ્રોત્સાહન આપશે.

- (૨૧) સભાસદોની જાગૃતિ વધારવા સહકારી સંસ્થાઓ શિક્ષણ કાર્યક્રમો યોજશે તેમજ સભ્યો તથા ભાવિ સભ્યો માટે સહકારી શિક્ષણ અને તાલીમના કાર્યક્રમો યોજવા જરૂરી નાણાની જોગવાઈ કરશે.
- (૨૨) સહકારી સંસ્થાઓ તેમના ઘંઘાકીય વિકાસ માટે આયોજિત વિકાસની પધ્ધતિ અપનાવશે.
- (૨૩) સહકારી મંડળીઓ તેમના વિસ્તારમાં આવેલ લોકોના સ્વાશ્રયી જૂથો રચશે અને તેમના વિકાસ માટે સામૂહિક પ્રયત્નો કરશે.
- (૨૪) સહકારી સંસ્થાઓને ગતિશીલ બનાવવા માટે તેઓ યુવકોને સહકારી સંસ્થાઓમાં સામેલ કરશે અને તેમને જરૂરી તાલીમ આપી ભાવિ નેતાગીરી તૈયાર કરશે.
- (૨૫) સહકારી સંસ્થાઓ તેમનો ઘંઘો યોગ્ય રીતે ચલાવવા માટે વ્યવસાયી અને લાયકાતવાળા કર્મચારીઓની પસંદગી કરશે.

સહકારી સંસ્થાઓના સભ્યો માટે :-

- (૧) સભાસદો તેમની મંડળીઓની સેવાઓનો ઉપયોગ કરશે અને તેમની સભાસદ તરીકેની જવાબદારીઓ સ્વીકારી અદા કરશે.
- (૨) સહકારી મંડળીઓએ નક્કી કરેલ સેવાઓ અને નાણાકીય વ્યવહારોના ધોરણ મુજબ સભાસદો મંડળીની સેવાઓનો ઉપયોગ કરી સભાસદ તરીકે ચાલુ રહેશે.

- (૩) સભાસદો મંડળીના તમામ વ્યવહારોમાં તેમજ મંડળીની સભાઓમાં સક્રિય રીતે ભાગીદાર બનશે.
- (૪) સભાસદો પેટા-કાયદામાં જણાવ્યા મુજબ તેમની ફરજો બજાવશે અને મતાધિકારનો ઉપયોગ કરશે.
- (૫) સભાસદો સહકારી શિક્ષણ કાર્યક્રમોમાં જોડાઈ તાલીમ લેશે, જેથી કરીને સહકારી મંડળીનું સંચાલન લોકશાહી પદ્ધતિએ થાય. મંડળીમાં સભાસદોની ભાગીદારી વધે, મંડળીની સેવાઓ, નીતિનિયમો, પદ્ધતિઓની કદર કરી તેઓ તેમની જવાબદારીઓ અદા કરશે.
- (૬) મંડળી વતી નિર્ણયો લેવા માટે સભાસદો પોતાની કાર્યશક્તિ વિકસાવશે તેમજ મંડળીની કામગીરી ગોઠવવામાં તેમજ તેની રોજબરોજની પ્રવૃત્તિઓ ચલાવવા અને તેની અન્ય બાબતો ઉપર કાબુ રાખવા નિર્ણયો લેશે.
- (૭) મંડળીના વાર્ષિક અહેવાલનું વિશ્લેષણ કરી તે ઉપરથી મંડળીની કામગીરીનું મૂલ્યાંકન કરશે અને તેમની પોતાની અપેક્ષાઓ મુજબ સેવાઓ અને ગુણવત્તાવાળો માલ તેમને તથા લોકોને મળે છે કે નહી તે અંગે સમીક્ષા કરશે.
- (૮) સભાસદો મંડળીના ભંડોળ અંગે સમીક્ષા કરશે અને જરૂર પ્રમાણે તેમાં વધારો કરવા મદદરૂપ થશે.
- (૯) મંડળીની અર્થક્ષમતા વધારવા માટે સભાસદો મંડળીને વધુને વધુ ટેકો આપશે.

- (૧૦) મંડળીમાં જે કાંઈ દેવું હશે તેમાં સભ્યો ભાગીદાર રહેશે નહીં અને તે ભરપાઈ કરી આપશે.
- (૧૧) મંડળીના હિત વિરૂઢ્ઢમાં સભાસદો કોઈ કૃત્ય કરશે નહીં.
- (૧૨) મંડળીના ઘંઘાના હિત વિરૂઢ્ઢ હોય તેવી કોઈ પ્રવૃત્તિઓ સભાસદો દ્વારા થશે નહીં.

સહકારી સંસ્થાઓના હોદ્દેદારો / સંચાલક મંડળના સભ્યો માટે :-

- (૧) સહકારી સંસ્થાઓના હોદ્દેદારો સહકારના સિઘ્ધાંતોથી માહિતગાર થશે અને મંડળીના કામકાજમાં અને વ્યવહારમાં તેનો અમલ કરશે.
- (૨) સહકારી સંસ્થાઓના હોદ્દેદારો સહકારી મંડળી અને સભાસદોના હિતો જાળવીને કામકાજ કરશે.
- (૩) સહકારી મંડળીના હોદ્દેદારો તેમના હકકો અને જવાબદારીઓથી વાકેફ રહેશે. તેમજ મંડળીના ઉદ્દેશો અને હિતો બરાબર સમજશે.
- (૪) સહકારી સંસ્થાઓના હોદ્દેદારો સહકારી સંસ્થાના પ્રતિનિધિ તરીકે કેવી પ્રતિભા ઉપસાવી રહ્યા છે તેનાથી તેઓ સભાન હશે.
- (૫) સહકારી સંસ્થાઓના હોદ્દેદારો સભાસદોને જવાબદાર રહેશે.

- (૬) સંચાલક મંડળના સભ્યો જુદા-જુદા અગત્યના દસ્તાવેજો સમજી તેનું વિશ્લેષણ કરશે. દા.ત. વાર્ષિક અહેવાલ, સરવૈયું, ઓડિટ અને તપાસણી રિપોર્ટ વિગેરે. તેઓ બોર્ડની તમામ સભાઓમાં હાજર રહી ભાગ લેશે.
- (૭) જે સભ્યો સંચાલક મંડળની ચૂંટણીમાં ઉભા રહેનાર હોય તેઓ મંડળી જે પ્રકારનો ધંધો કરતી હોય તે પ્રકારનો ધંધો કરતા હોવા જોઈએ નહીં.
- (૮) સહકારી સંસ્થાઓના હોદ્દાઓ તેઓ એક સંસ્થામાં હોદ્દાઓ તરીકે કેટલી મુદત સુધી રહી શકે તેમજ એકી સાથે કેટલી સહકારી સંસ્થાઓમાં હોદ્દો ધારણ કરી શકે તે અંગે તેઓ પોતે જ નીતિ અને મર્યાદા નક્કી કરશે. તેમજ તેનો ચુસ્તપણે અમલ કરશે.
- (૯) સહકારી સંસ્થાઓના હોદ્દાઓ તેમની સંસ્થાઓનો ઉપયોગ કોઈપણ જાતના રાજકીય હેતુ માટે કરશે નહીં.
- (૧૦) સહકારી સંસ્થાઓના હોદ્દાઓ મંડળની ચૂંટણી દરમિયાન તેઓ ઉમેદવાર તરીકે ઉભા હોય એ સમય દરમિયાન સંસ્થાનાં સાધનો, વાહનો અને માણસોનો ઉપયોગ કરશે નહીં.
- (૧૧) સહકારી સંસ્થાઓના હોદ્દાઓ મંડળી પાસેથી કોઈ પણ જાતના બિનજરૂરી નાણાકીય લાભો અને ફાયદા ઉઠાવશે નહીં.
- (૧૨) સંચાલક મંડળના સભ્યો મંડળી સાથે સંબંધ ધરાવતી કોઈ વ્યક્તિ કે સંસ્થા પાસેથી આર્થિક લાભ સ્વીકારશે નહીં.

- (૧૩) સંચાલક મંડળીના તમામ સભ્યો બોર્ડની તમામ સભાઓમાં હાજર રહી સક્રિયપણે ભાગ લેશે.
- (૧૪) સંચાલક મંડળના સભ્યો મંડળી સાથે સંબંધ ધરાવતી કોઈ પાર્ટી કે વ્યક્તિઓના હિત માટે તેની તરફેણમાં કોઈ પણ જાતના વ્યવહારમાં બિનજરૂરી લાગવગનો ઉપયોગ કરશે નહીં.

સહકારી ફેડરેશનો માટે :-

- (૧) સહકારી ફેડરેશનોએ સહકારના સિધ્ધાંતોનો સ્વીકાર કરી તેઓ તેમજ તેમના સંયોજિત સભાસદો તેનું પાલન કરે તે જોવાનું રહેશે.
- (૨) સરકાર તેમજ સહકારી સંસ્થાઓ વચ્ચે માહિતી-સંચાર માટે સહકારી ફેડરેશનોએ અસરકારક માધ્યમ તરીકેની કામગીરી બજાવવાની રહેશે.
- (૩) સહકારી ફેડરેશનોએ સહકારી સંસ્થાઓ સાથેના સંબંધો વિકસાવવા માટે તેમજ અસરકારક સહકારી પદ્ધતિ ઉભી કરવા માટે, અને અસરકારક સંબંધો દ્વારા એકતા અને સંકલન કરવાનું રહેશે.
- (૪) સહકારી ફેડરેશનોએ સહકારી ફિલસૂફીને મહત્વ આપી સભ્ય સહકારી સંસ્થાઓ માટે નમૂનાના પેટા-કાયદા તૈયાર કરવાના રહેશે.
- (૫) સહકારી ફેડરેશનોએ તેમના સભાસદોને મદદ કરી તેમના સાધનો, ટેકનોલોજી અને પ્રચારવ્યવસ્થા પૂરી પાડવામાં સહાયભૂત બનવાનું રહેશે.

- (૬) સહકારી ફેડરેશન તેમજ તેમની સભાસદ સંસ્થાઓએ તેમના સંચાલક-મંડળ ની ચૂંટણીઓ અને હિસાબોનું ઓડિટ સમયસર કરાવશે.
- (૭) સહકારી ફેડરેશનો તેમની સભાસદ સંસ્થાઓના ઘંઘાકીય વિકાસ આયોજન તૈયાર કરવા મદદ અને માર્ગદર્શન પૂરું પાડશે, જેથી કરીને તેઓ અર્થક્ષમ એકમ બની શકે.
- (૮) સહકારી ફેડરેશન તેમની સાથે સંયોજિત સહકારી સંસ્થાઓની કામગીરી ઉપર જરૂરી દેખરેખ અને સમીક્ષા માટેની પદ્ધતિ ગોઠવશે.
- (૯) સહકારી ફેડરેશન તેમની સભાસદ સંસ્થાઓને જરૂરી વૈધાનિક સહાય અને સલાહ પૂરાં પાડશે.
- (૧૦) સહકારી ફેડરેશન અને સભ્ય સંસ્થાઓના સભાસદો, હોદ્દેદારો, કર્મચારીઓ માટે શિક્ષણ અને તાલીમની વ્યવસ્થા ઉભી કરશે.
- (૧૧) સહકારી ફેડરેશન તેમની સભાસદો સંસ્થાઓની સિધ્ધીઓનો પ્રચાર અને પ્રસારણ કરશે.

સહકારી મંડળીઓના રજિસ્ટ્રાર માટે માર્ગદર્શક સુચનો :-

- (૧) સહકારી મંડળીઓનું બંધારણ, સંચાલન અને તેમની ધંધાકીય કામગીરી અંગેની કાર્યવિધિની સમીક્ષા કરી તેને સરળ બનાવશે.
- (૨) સહકારી મંડળીઓ કરકસર અને બચતની ટેવને ઉત્તેજન આપે તે માટે રજિસ્ટ્રારે તેમને પ્રોત્સાહિત કરવાની રહેશે.
- (૩) સભાસદો-ખાસ કરીને ગ્રામીણ ગરીબોને સહકારી મંડળીઓ દ્વારા વિવિધ પ્રકારની સેવાઓ મળી રહે તે માટે આવી સંસ્થાઓ વચ્ચે યોગ્ય સંકલન ગોઠવશે.
- (૪) સહકારી મંડળીઓને પેટા-કાયદા બનાવવામાં રજિસ્ટ્રાર મદદ કરશે.
- (૫) સહકારી નીતિને લગતા મુદ્દાઓ બાબતમાં રજિસ્ટ્રાર સહકારી પ્રવૃત્તિના પ્રતિનિધિઓ સાથે પરામર્શ કરશે.
- (૬) સહકારી મંડળીઓના પેટા-કાયદાના સુધારા અને મંડળીના જોડાણ ફરજિયાત રીતે રજિસ્ટ્રાર કરશે નહીં.
- (૭) સહકારી સંસ્થાઓની વ્યવસ્થાપક સમિતિએ પસાર કરેલ ઠરાવોને રજિસ્ટ્રાર રદબાતલ કરશે નહીં.
- (૮) સમવાયી સંસ્થાઓ સાથે પરામર્શ કર્યા સિવાય જાહેર હિતમાં રજિસ્ટ્રાર સહકારી સંસ્થાઓને કોઈ જાતના આદેશો આપશે નહીં.

- (૯) તમામ સહકારી સંસ્થાઓમાં ચૂંટણીઓ સમયસર નિયમિત રીતે થાય તે માટે અને કોઈપણ સંજોગોમાં ચૂંટણીઓ મુલતવી કે રદબાતલ ન થાય તે માટે રજિસ્ટ્રાર ખાસ ધ્યાન રાખશે.
- (૧૦) સહકારી મંડળીઓનું ઓડિટ નિયત સમયમર્યાદામાં પૂરું થાય અને તે અંગે મંડળીઓ તરફથી આગળની કાર્યવાહી હાથ ધરવામાં આવે તે માટે રજિસ્ટ્રાર ખાસ ધ્યાન રાખી ખાતરી રાખશે.

સરકાર માટે આચારસંહિતા :-

- (૧) ભારતના બંધારણમાં નિર્દેશ કર્યા મુજબ રાજ્યોની નીતિના માર્ગદર્શક સિધ્ધાંતો પરિપૂર્ણ કરવા માટે સહકારી મંડળીઓને સામાજિક ન્યાયના અને આર્થિક વિકાસના સાધન તરીકે મહત્વ આપવા સરકાર સહકારી પ્રવૃત્તિ અંગે પોતાની નીતિ જાહેર કરશે.
- (૨) સહકારી સંસ્થાઓના સંચાલન અને કાર્યવાહીમાં સરકાર કોઈપણ જાતનો હસ્તક્ષેપ કે દબલગીરી કરશે નહીં. આ હેતુ સિધ્ધ કરવા તેમજ સહકારી સંસ્થાઓને સભાસદોના આર્થિક - સામાજિક ઉત્કર્ષ માટેની, સભાસદોની માલિકીની, સભાસદો સંચાલિત, પરસ્પર સહાયના ધોરણે ચાલતી લોકશાહી સંસ્થા તરીકે સહકારી સંસ્થાઓને સરકાર માન્ય રાખશે.
- (૩) સહકારી સંસ્થાઓ પોતાનાં સાધનો ઉભા કરે તેમજ તેમાં વધારો કરી શકે તે માટે સરકાર તેમને મદદ કરશે.

- (૪) સહકારી સંસ્થાઓ સ્વાયત અને અર્થક્ષમ આર્થિક એકમો બની શકે તે માટે સરકાર તેમને મદદ કરશે.
- (૫) સરકાર સહકારી કાયદામાં સુધારા કરશે અને સહકારી સંસ્થાઓની સ્વાયતતા ઉપર કાપ મુકે તેવી તમામ જોગવાઈઓ દુર કરશે.
- (૬) સરકાર સહકારી સંસ્થાઓને ભાવોની સપાટી જાળવી રાખવા, ગ્રાહકોને સુરક્ષા આપવા અને જાહેર વિતરણ વ્યવસ્થા ગોઠવવા માટેના સાધન તરીકે સહકારી સંસ્થાઓને માન્યતા આપશે.
- (૭) સહકારી સંસ્થાઓની કાર્યક્ષમતામાં સુધારો લાવી શકાય તેમજ સભાસદોની ભાગીદારી વધારી શકાય તે હેતુથી તેમના માનવ-સાધનોનો વિકાસ કરવામાં સરકાર સહકારી સંસ્થાઓને સહાય કરશે.
- (૮) સમગ્ર સહકારી સંસ્થાઓ અને ફેડરેશનો સાથે પરામર્શ કર્યા સિવાય સરકાર સહકારી સંસ્થાઓને કોઈ પણ બાબતમાં આદેશ આપશે નહીં.
- (૯) સહકારી મંડળીઓના રજિસ્ટ્રારના અધિકારો સરકાર ઝૂંટવી લેશે નહીં.

(બારમી ભારતીય સહકારી કોંગ્રેસ (માર્ચ-૯૩) સમક્ષ નેશનલ કો-ઓપરેટિવ યુનિયન ઓફ ઈન્ડિયા તરફથી રજૂ કર્યા મુજબ)

૧૨મી ભારતીય સહકારી કોંગ્રેસ :-

નેશનલ કો-ઓપરેટિવ યુનિયન ઓફ ઈન્ડિયા, ન્યુ દિલ્હીના ઉપક્રમે ૧૨મી ભારતીય સહકારી કોંગ્રેસ નવી દિલ્હી મુકામે મળી ગઈ, જેનું ઉદ્ઘાટન ભારતના રાષ્ટ્રપતિ ડો.શંકરદયાલ શર્માએ કર્યું હતું. નેશનલ કો-ઓપરેટિવ યુનિયન ઓફ ઈન્ડિયાના અધ્યક્ષ શ્રી બી.એસ.વિશ્વનાથન કોંગ્રેસના પ્રમુખપદે હતા. કોંગ્રેસમાં ભારતની સહકારી પ્રવૃત્તિના વિકાસની સમીક્ષા કરવાની સાથે તેના પ્રશ્નોની છણાવટ કરવામાં આવી હતી. ખાસ કરીને સહકારી સંસ્થાઓને અર્થક્ષમ, સ્વાશ્રયી અને લોકશાહી સંસ્થાઓ બનાવી સાચા સ્વરૂપની સહકારી પ્રવૃત્તિ ચલાવી શકાય, તેમજ સરકારી નિયંત્રણોમાંથી મુક્ત બનાવી શકાય અને રજિસ્ટ્રારની સત્તાઓ માત્ર મંડળીની નોંધણી, દેખરેખ અને ઓડિટ પૂરતી મર્યાદિત રહે, તેમજ સમવાયી ફેડરેશનોને વધુ સક્રિય બનાવી ફેડરેશનને તબદીલ કરવા અને તે રીતે સહકારી સંસ્થાઓનું સંચાલન સભાસદોના હાથમાં રહે તે દિશામાં કોંગ્રેસમાં વિચારણા કરી નિર્ણયો લેવામાં આવ્યા હતા. ઉપરાંત આયોજનપંચે ઘડેલ મોડેલ કો-ઓપરેટિવ સોસાયટીઝ એક્ટની ઉપર વિચારવિમર્શ કરી મોડેલ એક્ટના ધોરણે મલ્ટી સ્ટેટ કો-ઓપરેટિવ સોસાયટીઝ એક્ટ તેમજ રાજ્યોના સહકારી કાયદામાં ફેરફાર કરવા અને મોડેલ કો-ઓપરેટિવ એક્ટનો સ્વીકાર કરવા કોંગ્રેસે ભલામણ કરી છે.

ઉપરોક્ત ચર્ચાને અનુલક્ષીને નીચેના નિર્ણયો લેવામાં આવ્યા હતા.

- (૧) દેશમાં આર્થિક સુધારા, નવી આર્થિક નીતિ અને ઉદારીકરણના પરિપ્રેક્ષ્યમાં સહકારી સંસ્થાઓને સ્પર્શતી વિવિધ બાબતો તપાસી સૂચનો અને ભલામણો કરવા રાષ્ટ્રીય સહકારી કમિશન (નેશનલ કમિશન ઓન કો-ઓપરેટિવ્સ)ની નિમણૂક કરવા કોંગ્રેસે ભલામણ કરી છે. ૧૨મી

કોંગ્રેસે કરેલ વિવિધ ભલામણો પૈકી આ સૌથી અગત્યની ભલામણ છે. વધુમાં કોંગ્રેસે એ પણ જણાવ્યું કે, ઉદારીકરણના પગલાના સંદર્ભમાં સહકારી પ્રવૃત્તિ સમક્ષ આવી પડેલ નવાપડકારોનો સામનો કરવા આ કમિશન યોગ્ય ભલામણો કરે તે ખાસ જરૂરી છે.

- (૨) આઠમી પંચવર્ષીય યોજનામાં સહકાર ઉપર ખાસ પ્રકરણ રાખવામાં આવ્યું નથી, તેની કોંગ્રેસે નોંધ લીધી હતી અને યોજનાના પુસ્તકમાં સહકારી ક્ષેત્રનો સમાવેશ થાય તે મહત્વનું હોઈ તે માટે સરકારને અરજ કરવામાં આવી છે કારણકે ખાનગી અને જાહેર ક્ષેત્ર બાબતમાં જોગવાઈ કરવામાં આવી છે, જ્યારે સહકારી ક્ષેત્ર અંગે કોઈ જોગવાઈ નથી.
- (૩) દેશમાં જુદા-જુદા આર્થિક સુધારાના અમલીકરણથી અર્થતંત્રમાં નવી હવા અને વાતાવરણ ઉભું થયું છે અને બદલાયેલ પરિસ્થિતિમાં સહકારી સંસ્થાઓએ જો હરીફાઈમાં ટકવું હશે તો તેમનું પાયાનું માળખું સક્ષમ અને મજબૂત બનાવવું જોઈશે. તેમ કરવા સહકારી કાર્યકરોને અનુરોધ કરવામાં આવેલ છે.
- (૪) કોંગ્રેસમાં ચર્ચાનો મુખ્ય વિષય હતો અર્થક્ષમ, સ્વાશ્રયી અને લોકશાહી સહકારી સંસ્થાઓ. આ વિષયના સંદર્ભમાં સહકારી નેતાગીરીનો વિકાસ, સ્થાપિત હિતોની નાબૂદી, રાજકારણ અને સહકારી નેતાગીરી, સહકારી નેતાગીરી અને પ્રોફેશનલ મેનેજરો, સહકારી કાયદામાં સુધારાની આવશ્યકતા - મોડેલ કો - ઓપરેટિવ સોસાયટીઝ એક્ટ, આંતર સહકારી સંબંધો, સહકારી ફેડરેશનનું મહત્વ, જુદી-જુદી ચીજોની આયાત નિકાસ, સહકારી સંસ્થાઓએ ભજવવાનો ભાગ, ટેકનોલોજી વિકાસ અને સહકારી

રૂપાંતર એકમો, સહકારી સંસ્થાઓનું વ્યવસાયીકરણ અને માનવ સાધનોનો વિકાસ એ વિષયો ઉપર ખાસ વિચારવિમર્શ કરવામાં આવ્યો હતો. આ ઉપરાંત સહકારી ક્ષેત્રે યુવકો અને મહિલાઓને સક્રિય બનાવી સહ-ભાગીદાર બનાવવા, ગ્રામીણ ગરીબો માટે સહકારી સંસ્થાઓ વિગેરે બાબતો ઉપર ઠરાવો કરવામાં આવ્યા હતા.

- (પ) નેશનલ કો-ઓપરેટિવ યુનિયન ઓફ ઈન્ડિયા તરફથી નેશનલ કો-ઓપરેટિવ બેંક ઓફ ઈન્ડિયાની રચના કરવા માટેની નોંધણી દરખાસ્ત ઘણા લાંબા સમયથી ભારત સરકાર સમક્ષ પડેલ છે, તેને હજુ સુધી મંજૂરી મળી નથી, તે બેંકની રચના માટેની દરખાસ્તને બનતી ત્વરાએ મંજૂર કરવા ભલામણ કરવામાં આવી છે.
- (ઝ) સહકારી સંસ્થાઓનું લોકશાહીકરણ કરવાના સંદર્ભમાં કોંગ્રેસે એવી ભલામણ કરી છે કે, સરકારે બંધારણમાં સુધારો કરી સહકારી સંસ્થાઓની ચૂંટણીઓ પંચાયતીરાજ સંસ્થાઓના ધોરણે કરવામાં આવે તેવી જરૂરી જોગવાઈ કરવા ભલામણ કરી છે.
- (૞) કોંગ્રેસે રાજ્યોની સરકારોને પણ ભલામણ કરી તેમના સહકારી કાયદા મોડેલ કો-ઓપરેટિવ સોસાયટીઝ એક્ટના ધોરણે સુધારવા વિનંતી કરી છે.

દેશની સહકારી પ્રવૃત્તિનું પ્રવર્તમાન ચિત્ર, આર્થિક સુધારા અને ઉદારીકરણની નીતિ તેમજ ૨૧મી સદીના પડકારોને ઝીલવા સહકારી સંસ્થાઓ પાસે જે આશા-અપેક્ષાઓ રાખવામાં આવે છે. તે સંદર્ભમાં કોંગ્રેસન ભલામણો અને ઠરાવો ખુબજ મહત્વનાં છે.

૧.૧૩. રાષ્ટ્રીય સહકારી પ્રવૃત્તિનું વિહંગાવલોકન

૧.૧૩.૧ રાષ્ટ્રીય સહકારી પ્રવૃત્તિનું વિહંગાલોકન દર્શાવતું
કોષ્ટક
વર્ષ ૨૦૦૨-'૦૩

અ.નં	વિગત	સંખ્યા (લાખમાં)
૧	સહકારી મંડળીઓની સંખ્યા (દરેક ક્ષેત્ર)	5.49.119
	અ. પ્રાથમિક કૃષિ ધિરાણ મંડળીઓ	1.45.928
	બ. પ્રાથમિક બિનધિરાણ મંડળીઓ (દરેક)	3.99.934
૨	તમામ પ્રકાર અને સ્તરની સહકારી મંડળીઓની કુલ સભાસદ સંખ્યા	229.510 લાખ
	અ. પ્રાથમિક કૃષિ ધિરાણ મંડળીઓઓની સભાસદ સંખ્યા	150.553 લાખ
	બ. પ્રાથમિક બિનધિરાણ મંડળીઓની સભાસદ સંખ્યા	64.827 લાખ
૩	તમામ પ્રકાર અને સ્તરની સહકારી મંડળીઓનું કુલ શેરભંડોળ	2239444.0
	અ. પ્રાથમિક કૃષિધિરાણ મંડળીઓનું શેરભંડોળ	102791.8
	બ. પ્રાથમિક બિનધિરાણ મંડળીઓનું શેરભંડોળ	56655,5
	ક. પ્રાથમિક કૃષિધિરાણ મંડળીઓમાં સરકારશ્રીની ભાગીદારી (%)	5.76 %
૪	કાર્યકારી ભંડોળ (પ્રાથમિક કૃષિધિરાણ ત્ર બિન કૃષિધિરાણ)	3827496.4
૫	અનામત ભંડોળ	300504.0

૬	થાપણો	1975633.1
૭	આવરી લીધેલ ગ્રામ્ય કુટુંબો	71 %
૮	સહકારી પ્રવૃત્તિથી આવરી લીધેલ ગામો	100 %
૯	રાષ્ટ્રીય કક્ષાના સહકારી સમવાય સંઘો	19
૧૦	રાજ્ય કક્ષાના સહકારી સમવાય સંઘો	367
૧૧	જિલ્લા કક્ષાના સહકારી સમવાય સંઘો	2890

ઉત્પાદકીય કૃષિધિરાણ		કિંમત (લાખમાં)	
		૨૦૦૧-૦૨	૨૦૦૨-'૦૩
અ	ટુંકી મુદત કૃષિ ધિરાણ	208151.7	235436.2
બ	મધ્યમ મુદત કૃષિ ધિરાણ	34237.1	52833.8
ક	રોકાણકીય લાંબી મુદત ધિરાણ	28361.8	31027.3
૩	કુલ ધિરાણ	270750.6	319297.3

સ્ત્રોત : સહકારી શતાબ્દી - ૨૦૦૪ સ્મૃતિ સંચયિકા

૧.૧૪ રાષ્ટ્રીય અર્થકારણમાં સહકારી પ્રવૃત્તિ

૧.૧૪.૧ રાષ્ટ્રીય અર્થકારણમાં સહકારી પ્રવૃત્તિ દર્શાવતું કોષ્ટક
૨૦૦૨-'૦૩

અ.નં	વિગત	સંખ્યા (લાખમાં)
૧	ગ્રામ્ય નેટવર્ક – સહકારી પ્રવૃત્તિ નીચે આવરી લીધેલ ગામોની સંખ્યા	૧૦૦ %
૨	સહકારી ક્ષેત્ર દ્વારા વિતરણ કરવામાં આવેલ કૃષિધિરાણ	૪૨.૮ %
૩	ખાતર વિતરણ (૬.૦૪૯ લાખ ટન)	૩૬.૧૭ %
૪	ખાંડ ઉત્પાદન (૧૦.૧૬૪ લાખ ટન)	૫૦.૫ %
૫	ખાંડ કારખાનાઓની ઉત્પાદન ક્ષમતાનો ઉપયોગ	૯૯.૮ %
૬	ઘંઉની પ્રાપ્તિ (પ્રોક્યોરમેન્ટ) (૬.૯૨૬ લાખ ટન)	૩૩.૮ %
૭	પશુ આહાર ઉત્પાદન અને વેચાણ	૫૦ %
૮	છુટક વાજબી ભાવોની દુકાનો (ગ્રામ્ય ત્ર શહેરી)	૨૦.૩
૯	તેલનું ઉત્પાદન (બ્રાન્ડેડ)	૫૦ %
૧૦	સક્રિય મત્સ્યપાલન	૨૧.૦ %
૧૧	ગ્રામ્ય પ્રાથમિક કૃષિધિરાણ મંડળીઓની ગોડાઉન સગવડ	૬૪.૫ %

૧૨	રબર ઉત્પાદન અને વેચાણ	૧૮.૫ %
૧૩	કાજુ ઉત્પાદન અને વેચાણ	૧૫ %
૧૪	સહકારી ક્ષેત્ર દ્વારા સીધી રોજગાર પ્રાપ્તિ	૧.૧૫ લાખ
૧૫	વ્યક્તિગત સ્વ-રોજગારીની પ્રાપ્તિ	૧૪.૭૯ લાખ
૧૬	મીઠાનું ઉત્પાદન (૧૮૨૬૬ મે.ટન)	૭.૬ %

સ્ત્રોત : સહકારી શતાબ્દી સ્મૃતિ સંચયિકા – ૨૦૦૪

૧.૧૫ સહકારનું અંતિમ લક્ષ્ય :-

સહકારનું ધ્યેય આર્થિક, શૈક્ષણિક, સામાજિક, સાંસ્કૃતિક અને આધ્યાત્મિક વિકાસનું છે. સહકારથી આર્થિક સમૃદ્ધિ પ્રાપ્ત થાય છે. સહકારી પ્રવૃત્તિ દ્વારા લોકોને અર્થવ્યવસ્થાનું સાચું શિક્ષણ અપાય છે. આધુનિક જીવનમાં જે વિષમતાઓ, કલહ, વેરઝેર પ્રવેતે છે તેને દુર કરીને સમાન ધ્યેય સિધ્ધ કરવા સાથે મળી કામ કરવાથી સમાજમાં સાચી શાંતી સ્થાપિત કરવામાં સહકારી પ્રવૃત્તિ મદદગાર થાય છે. સહકારી પ્રવૃત્તિ વિશ્વવ્યાપી હોવાથી જુદા-જુદા દેશોના લોકો વચ્ચે વિચાર-વિનીમય સાધવામાં મદદગાર થાય છે, એકજ પ્રકારની વિચારસરણી ધરાવતા જુદા-જુદા દેશના લોકો ભેગા મળે છે, ત્યારે તેઓનો સંપર્ક વધુ ગાઢ બને છે.

હરીફાઈવાળા મુડીવાદી અર્થવ્યવસ્થામાં નૈતિકમુલ્યો ઓછા થતાં જાય છે. જ્યારે સહકારી પ્રવૃત્તિમાં ન્યાયી વ્યવસ્થાને કારણે લોકોની નીતિમતા વધે છે. સહકારી જીવન પદ્ધતિથી મનુષ્યના શ્રેષ્ઠ ગુણો આગળ આવે છે અને આ પ્રવૃત્તિ તેને જીવનના ઉંચ્યા સ્તરે મુકી દે છે. નાણાં કરતા માનવ મુલ્યોને વધારે ઉંચ્યે સ્થાને રાખીને સહકારી પ્રવૃત્તિ આજના માનવીને શ્રેષ્ઠ સ્થાન આપે છે. માનવ જ્યારે સહકારી પ્રવૃત્તિમાં એકાકાર બને છે, ત્યારે વ્યક્તિ તરીકેનું માનવનું અસ્તિત્વ વિશ્વમાનવમાં લીન થઈ જાય છે.

૧.૧ સહકારી ક્ષેત્રના વિકાસ માટે શિક્ષણ અને તાલીમની જરૂરીયાત :-

સહકારી પ્રવૃત્તિને પાયામાંથીજ સંગીન બનાવવા અને તેને કાયમી સ્વરૂપ આપવા સહકારી શિક્ષણ અગત્યનું છે. સહકારી પ્રવૃત્તિ અને સહકારી શિક્ષણ એકબીજા સાથે પરસ્પર રીતે સંકળાયેલ છે. સહકારી પ્રવૃત્તિનો ઉદ્દેશ તેના સભ્યોની સામાજિક-આર્થિક સ્થિતિ સુધારવાનો છે, તેવીજ રીતે સહકારી પ્રવૃત્તિના તંદુરસ્ત વિકાસ માટે તેમાં પ્રાણ સીંચવા માટે અને તેના સભ્યો જેઓ મંડળીઓના માલિક છે, તેમનામાં જાગૃતિ લાવવા તેમજ મંડળીનો વહિવટ કાર્યક્ષમ રીતે ચલાવવા સહકારી શિક્ષણ આવશ્યક છે. સહકારી સંસ્થાઓ લોકશાહી સંસ્થાઓ છે. આ લોકશાહી સંસ્થાઓનો વહિવટ અસરકારક અને તે માટે તેના મોટાભાગના સભ્યો તેમની ફરજ પ્રત્યે જાગૃત રહે. મંડળીના આર્થિક વ્યવહારો વ્યવસ્થિત રીતે ગોઠવાય અને મંડળીની વ્યવસ્થાપક સમિતિમાં લાયક વ્યક્તિઓ ચુંટી કાઢવામાં આવે તે દ્રષ્ટીએ પણ સભ્યશિક્ષણ જરૂરી છે. જાગૃત અને ક્રિયાશીલ સભ્યો તેમજ સક્રિય હોદ્દેદારો મંડળીનું હિત જળવાય અને મંડળી વિકાસ પામે તે રીતે મંડળીનો વહિવટ કરે છે.

વિદેશમાં સહકારી પ્રવૃત્તિના અભુતપૂર્વ વિકાસનું મુખ્ય કારણ એ છે કે, તે લોકોની જરૂરિયાતમાંથી ઉદભવી છે. શરૂઆતથીજ તેમને સહકારી શિક્ષણની અગત્યતા સમજાઈ હતી.

સહકારી શિક્ષણનો મુખ્ય ઉદ્દેશ સહકારી પ્રવૃત્તિને સંગીન, સ્વાશ્રયી અને લોકશાહી ઢબે સંચાલીત બનાવવાનો છે, જેથી તે ખાનગી સાહસોની સાથે હરિફાઈમાં ટકી શકે અને તેનું સામાજિક-આર્થિક ધ્યેય સિદ્ધ કરી શકે. ઈ.સ.૧૯૧૫માં મેકલેગન સમિતિએ જણાવ્યું હતું કે સહકારી મંડળીઓમાં જે ખામીઓ અને નબળાઈઓ જોવા મળી છે તેનું કારણ એ છે કે મંડળીની નોંધણી થયા પહેલાં અને પછી શિક્ષણનો અભાવ છે. ઈ.સ.૧૯૫૪માં ગ્રામધિરાણ સમિતિએ જણાવ્યું હતું કે સહકારી પ્રવૃત્તિની સફળતાનો આધાર બે મુખ્ય બાબતો ઉપર અવલંબે છે.

૧. પ્રવૃત્તિના સંચાલન માટે યોગ્ય માણસો અને
૨. આવા માણસોને જરૂરી યોગ્ય તાલીમ આપવી

૧.૧ સહકારી શિક્ષણ અંગે સિધ્ધાંતો :-

સહકાર ના સિધ્ધાંતો અંગે આંતરરાષ્ટ્રીય સહકારી સંઘે નીમેલ પંચે ૧૯૬૬માં રિપોર્ટ બહાર પાડ્યો, તેમાં સહકારી શિક્ષણનાં સિધ્ધાંતો બાબતે પંચે ભલામણ કરી છે કે, "તમામ સહકારી સંસ્થાઓએ તેમના સભ્યો, અધિકારીઓ અને આમજનતા માટે સહકારી શિક્ષણની જોગવાઈ કરવી જોઈએ, અને તેમને સહકારના સિધ્ધાંતો અને કાર્યપદ્ધતિ તેમજ આર્થિક અને લોકશાહી બાબતો અંગે જરૂરી શિક્ષણ આપવું જોઈએ. શિક્ષણ અને તાલીમ એકબીજા સાથે પરસ્પર સંકળાયેલા છે, અને એકબીજા ઉપર આધારિત છે. શિક્ષણએ માણસોની બૌદ્ધિક ક્ષાનો વિકાસ કરે છે, અને તેના જ્ઞાનમાં વૃદ્ધિ કરે છે, જ્યારે તાલીમ એ તે માટેની કાર્યપદ્ધતિ શીખવે છે. શિક્ષણ દ્વારા તેની બુદ્ધિ અને દ્રષ્ટિનો વિકાસ થાય છે, અને ચારિત્રનું ઘડતર થાય છે, જ્યારે તાલીમ તેને વ્યવહારમાં અમલી બનાવે છે, અને શિક્ષણને વિસ્તૃત બનાવે છે. સહકારી મંડળીઓ માટે શિક્ષણ અને તાલીમ બને જરૂરી છે. સહકારી પ્રવૃત્તિની સફળતા તેના સભ્યોનું શિક્ષણ અને કર્મચારી તાલીમ ઉપર અવલંબે છે. ખાસકરીને અર્ધવિકસીત અને અલ્પવિકસીત દેશોમાં જ્યાં નિરક્ષરતાનું પ્રમાણ ઓછું છે અને નેતાગીરી જાગૃત અને જવાબદાર નથી, તેવા દેશો માટે સહકારી શિક્ષણ અને તાલીમનું મહત્વ ઘણું વધુ રહે છે, અને તેથી સહકારી સંસ્થાની રચના થયા બાદ તેમના હોદ્દેદારો અને સભ્યોને સહકારી સિધ્ધાંતો અને કાર્યપદ્ધતિનું શિક્ષણ આપવું જરૂરી છે.

કોઈપણ ઘંઘાક્રિય એકમની પ્રગતિમાં તેમાં કામ કરતાં કર્મચારીઓ પર તેની સફળતાનો આધાર રહે છે. નિષ્ઠાવાન અને કાર્યદક્ષ કર્મચારીઓ સંસ્થાના વિકાસમાં શૂન્યમાંથી સર્જન કરી શકે છે. કર્મચારીઓની કાર્યદક્ષતા અને કાર્યકુશળતા માટે તેઓને યોગ્ય તાલીમ મળે તે જરૂરી છે. સહકારી સંસ્થાઓ માટે શિક્ષણ એટલે સહકારી પ્રવૃત્તિ સાથે સંકળાયેલા લોકોને સહકારના સિદ્ધાંતો, ઉદ્દેશ, સહકારી કાર્યપદ્ધતિ, સહકારની ભાવના, સહકારી સંસ્થાઓ પ્રત્યે વફાદારી અને ભેગામળીને કામકરવાની કાર્યશક્તિનો વિકાસ કરવો. સહકારી શિક્ષણના માધ્યમ દ્વારા સહકારના સિદ્ધાંતોને વ્યવહારમાં અમલમાં મુકી શકાય છે. સહકારી સંસ્થા લોકશાહી પદ્ધતિએ ચલાવી શકાય તે હેતુથી તેના સભ્યો જાગૃત હોય અને સક્રિય ભાગીદાર બની રહે તે આવશ્યક છે, તેમજ તેઓ લોકશાહી સંસ્થાના મુલ્યો સમજી શકે તે જરૂરી છે અને મંડળીના સંચાલનમાં મૂલ્યોની જાળવણી કરી સિદ્ધાંતો ઉપર આધારિત લોકશાહી પદ્ધતિમાં સંચાલન થાય તે સહકારી પ્રવૃત્તિની હાર્ટ છે.

લોકશાહી સહકારી સંસ્થાના પાયામાં સભાસદોની વફાદારી અને જાગૃતિ રહેલી છે. જેથી તેઓના સભ્યોને સ્થાપિત હિતોની પકડમાંથી છોડાવીને પ્રવૃત્તિના લાભો અપાવી તેનો સામાજિક-આર્થિક ઉત્કર્ષ કરી શકાય. આ ઉપરાંત, સહકારી સંસ્થાઓ સ્વનિયંત્રીત બને તે વાત ઉપર ખાસ ભાર મુકવો જરૂરી છે, જેથી બહારની કોઈ સંસ્થાઓ કે પરિભળો બિનજરૂરી હસ્તક્ષેપ કરી શકે નહીં. સહકારી પ્રવૃત્તિનું અંતિમ ધ્યેય એની સાથે સંયોજિત થયેલા લોકોને સામાજિક અને આર્થિક લાભો અપાવી તેમનો ઉત્કર્ષ કરવો એટલે સામાજિક, આર્થિક ધ્યેય સિદ્ધ કરવા માટે સહકારી સંસ્થાએ અસરકારક અને ઉપયોગી એવું લોકશાહી માધ્યમ છે.

સહકારી મંડળીના સભાસદો માટે તેમજ સહકારી પ્રવૃત્તિના વિકાસ માટે સહકારી શિક્ષણ આવશ્યક છે, જેથી કરીને સભ્યોમાં તેમના અધિકારો અને જવાબદારી સમજાવી શકાય છે, તેઓ સભ્યોના હિતમાં સાચા નિર્ણયો

સમયસર લઈ શકે અને કુશળતાથી મંડળીનું સંચાલન કરી શકે. સહકારી સંસ્થા માત્ર વ્યાપારી એકમ નથી પરંતુ એક નૈતિક સંગઠન છે, જેથી તેની સફળતા માટે ચારિત્રના ઉચ્ચ મુલ્યો જરૂરી છે. સહકારી પ્રવૃત્તિના વિકાસ અને વિસ્તરણ માટે વફાદારી અને જાગૃત પૂર્વ શરત ગણાવી જોઈએ. પ્રવૃત્તિના ઉદ્દેશો, આદર્શો અને સિદ્ધાંતોના અમલ માટે સભાસદ શિક્ષણ જરૂરી છે. અને તેથીજ સહકારી પ્રવૃત્તિના વિકાસમાં શિક્ષણનું મહત્વ ઉચું આંકવમાં આવે છે.

આ ઉપરાંત, સહકારી સંસ્થાઓની સફળતા માટે અગત્યની શરત એ છે કે તેની પાસે શક્તિશાળી, નિષ્ઠાવાન અને પ્રામાણિક નેતાગીરી હોવી જોઈએ. સહકારી પ્રવૃત્તિ દ્વારા માનવસેવા કરવી છે, નવા વિચારોનો પ્રચાર કરવો છે અને સભાસદોની સાથે રહી કામ કરવાની તમન્ના છે એવા સૌ કોઈ માટે સહકારી પ્રવૃત્તિ વિશાળ તકો પુરી પાડે છે. સહકારી નેતાઓને સહકારી ક્ષેત્રે કામ કરવામાં ઉત્સાહ રહે અને પ્રેરણા મળે તે માટે તેમજ સહકારી સંસ્થાઓના સાચા માર્ગદર્શક બને તેવી જોગવાઈ સહકારી પ્રવૃત્તિના ભાવિ વિકાસ માટે મહત્વના બની રહેશે.

સહકારી શિક્ષણ અંગે નવેમ્બર, ૧૯૬૦માં ભારત સરકારેશ્રી એસ.ડી.મીશ્રા ના અધ્યક્ષપદે એક કમિટી નિમેલ હતી. તેમણે સહકારી શિક્ષણ અને તાલીમ અંગે વર્તમાન વ્યવસ્થાનો અભ્યાસ કરી સમગ્ર તાલીમ વ્યવસ્થા સહકારી પ્રવૃત્તિના વિકાસને અનુરૂપ બનાવવા ભલામણો કરી હતી.

મીશ્રા કમિટીએ એપ્રિલ ૧૯૬૧માં તેમનો અહેવાલ સુપ્રત કર્યો જેની મુખ્ય ભલામણો નીચે મુજબ છે.

- (૧) સહકારના વિષયને શાળા અને કોલેજના અભ્યાસક્રમમાં મહત્વનું સ્થાન આપવું જોઈએ. પ્રાથમિક શાળાઓમાં સહકારનો વિષય શિખવવો જોઈએ. સ્નાતકકક્ષાએ સહકાર અને તેના આનુષંગિક વિષયોનો અભ્યાસક્રમમાં સમાવેશ કરવો જોઈએ.

- (૨) ૧૯૬૦-'૬૧ દરમિયાન નેશનલ કો-ઓપરેટિવ યુનિયન ઓફ ઈન્ડિયાએ સહકારી સંસ્થાઓના સભ્યો, કમિટી સભ્યો તેમજ અન્ય સંકળાયેલા સભ્યોને શિક્ષણ આપવા માટે જે યોજના ઘડી હતી તેને યોગ્ય ગણાવી તે માટે યોગ્ય શિક્ષકો અને ઉત્સાહી અધ્યાપકો નીમવા સુચનો કર્યા હતાં.
- (૩) સહકારી ખાતું તેમજ સહકારી સંસ્થાઓના તાલીમ આપવા જુદા-જુદા અભ્યાસક્રમો રચવા જોઈએ, અને જુદા-જુદા પ્રકારની સહકારી સંસ્થાઓમાં કામ કરતાં કર્મચારીઓને તેમની કામગીરીને અનુરૂપ તાલીમ માટેની વ્યવસ્થા ગોઠવવી જોઈએ, આવી તાલીમ વધુ વ્યવહારુ હોવી જોઈએ.
- (૪) ભારત સરકારે એક નેશનલ કમિટી ફોર કો-ઓપરેટિવ ટ્રેઈનિંગની સ્થાપના કરી, તેનો મુખ્ય ઉદ્દેશ સહકારી તાલીમનો જુદી જુદી કક્ષાએ વિકાસ કરવો અને તે અંગે નીતિ ઘડવાનો હોવો જોઈએ.
- (૫) આ ઉપરાંત, સહકારી શિક્ષણ અને તાલીમ વ્યવસ્થાને વિકેન્દ્રિત કરી રાજ્ય સહકારી સંઘો અને જિલ્લા સહકારી સંઘો મારફતે તેનો અમલ કરવા ભલામણ કરી હતી.

આ કમિટીના અહેવાલ પછી સહકારી શિક્ષણ અને તાલીમના ક્ષેત્રે વ્યવસ્થિત આયોજનથી કાર્યક્રમો રચવા નેશનલ કાઉન્સિલ કો-ઓપરેટિવ ટ્રેઈનિંગની રચના કરીને વિવિધ શિક્ષણ સંસ્થાઓનો વિકાસ કરવામાં આવ્યો છે.

ભારતમાં સહકારી પ્રવૃત્તિના વિકાસમાં મહિલાઓએ પણ ફાળો આપેલ છે.ભારતમાં મહિલાઓની સહકારી મંડળીઓ રચાઈ છે. ઈ.સ.૧૯૮૯-૯૦માં લગભગ ૫૫૦૦ મહિલાઓની સહકારી મંડળીઓ કામ કરી રહી છે. જેની સભ્ય સંખ્યા લગભગ ૫.૫૦ લાખ જેટલી થવા જાય છે આ મંડળીઓ મુખ્યત્વે ઉત્પાદક મંડળીઓ એટલે કે ખાદ્યપદાર્થો બનાવવા શિવણ અને ભરતગુંથણ, હસ્તકલા,કારીગરી,ડેરી,પશુપાલન વિગેરે મંડળીઓ બનેલી છે.આ પ્રકારની મંડળીઓ સભાસદ બને છે અને ભેગા મળીને ઉત્પાદનનું કામ કરે છે તેમજ રોજગારી મેળવે છે. આ મંડળીઓનું સંચાલન મહિલાઓ પોતે જ સહ-ભાગીદાર બનીને સ્વાશ્રય અને પરસ્પર સહકારના સિદ્ધાંતો ઉપર કરે છે.

જુદા-જુદા પ્રકારની સહકારી મંડળીઓમાં કામ કરતી મહિલા કર્મચારીઓને સંસ્થાક્રિય તાલીમ આપવા માટેની જોગવાઈ છે.નેશનલ કો-ઓપરેટિવ યુનિયન ઓફ ઈન્ડિયાની સહકારી શિક્ષણ યોજના મુજબ સભ્યશિક્ષણ અને નેતાગીરી તાલીમ યોજના હેઠળ દેશમાં ૧૯૬૬-૬૭ના વર્ષથી કેટલાક રાજ્યોમાં આવા કાર્યક્રમો શરૂ કરવામાં આવ્યા છે.અને તે માટે મહિલાઓના શિક્ષણ વર્ગો,સેમિનાર,પરિષદો,શિબિરો વિગેરે યોજવામાં આવે છે જેથી કરીને મહિલાઓમાં સહકારની ફિલસૂફી,સિદ્ધાંતો,કાર્યપદ્ધતિ અને મહિલાઓની ભાગીદારી અંગે તેમનામા સાચી સમજ કેળવાય અને જાગૃતિ લાવી શકાય. નેશનલ કો-ઓપરેટિવ યુનિયન ઓફ ઈન્ડિયા,રાજ્ય સહકારી સંઘો અને જિલ્લા સહકારી સંઘો મારફતે મહિલા શિક્ષણ કાર્યક્રમોનું આયોજન કરવાની સાથે આવા કાર્યક્રમોનું આયોજન કરવાની સાથે તે ક્ષેત્રે થયેલ વિકાસની સમીક્ષા કરે છે.

મહિલાઓ માટેની રાષ્ટ્રીયપંચની ભલામણો નીચે મુજબ છે.

- (૧) જિલ્લા ઉદ્યોગ કેન્દ્રો અને જિલ્લા સહકારી બેંકોએ હાથશાળા મંડળીઓ માટેના ઘંઘાક્રિય વિકાસ કાર્યક્રમો સંયુક્ત રીતે મળીને તેના સભ્યો ખાસ કરીને મહિલાઓ સાથે પરામર્શ કરીને તૈયાર કરવો જોઈએ.
- (૨) ઘંઘાક્રિય વિકાસ કાર્યક્રમને લક્ષમાં લઈ જિલ્લા ઉદ્યોગ કેન્દ્રોએ તે માટેના જરૂરી ફંડ માટે સરકાર, બેંકો અને નાબાઈ સમક્ષ જરૂરી નાણાકીય માંગણી અગાઉથી મુકવી જોઈએ.
- (૩) મહિલાઓને રોજગારી અને આવક પુરી પાડવા માટે વિવિધ પ્રોજેક્ટ અને યોજનાઓ તૈયાર કરવી જોઈએ.
- (૪) મહિલાઓને વણાટકામમાં ટેકનિકલ તાલીમ આપવી જોઈએ, જેથી કરીને તેઓ અદ્યતન ટેકનોલોજીનો ઉપયોગ કરી શકે તેમજ તેઓ રોજગારી માટે બહાર જઈ શકે તે હેતુ માટે ઘોડિયાઘર જેવી સુવિધાઓ પુરી પાડવી જોઈએ, શક્ય હોય ત્યાં મહિલાઓની વણકર સહકારી મંડળીઓની રચના કરવી જોઈએ.
- (૫) પંચની ભલામણ મુજબ, મહિલાઓનું યોગ્ય સંગઠન કરવામાં ન આવે ત્યાં સુધી તેમને રોજગારી મેળવવા માટેની પરિસ્થિતીમાં સુધારો લાવી શકાય તેમ નથી. આ દ્રષ્ટીએ સ્વાશ્રયી બહેનો માટે

મહિલાઓની સહકારી મંડળી અગત્યનું ફોરમ અને માધ્યમ ગણાવું જોઈએ અને આ મંડળી ગરીબ મહિલાઓ માટે કામ કરે તેવી જ રીતે તેની રચના થવી જોઈએ.

- (૬) સહકારી પ્રવૃત્તિએ નવા ક્ષેત્રોને ખાસ કરીને ખેતમજૂરો, કારીગરો રૂપાંતર પ્રક્રિયા કરતા મજૂરો, ઘાસ, બળતાણ અને વૃક્ષ ઉછેર જેવા ખેતી આધારિત મહિલાઓની મંડળીઓ ઉભી કરવી જોઈએ.
- (૭) હાલની મંડળીઓમાં એવી પરિસ્થિતિ જોવા મળે છે કે, મહિલા મંડળીઓ કોઈ જાતની અસ્કયામતો કે મિલકત જેવી કે જમીન, હાથશાળ, ઢોરઢાંખર વિગેરેની માલિકી ધરાવતી હોતી નથી જોકે તે અંગેની તમામ કામગીરી મહિલાઓ કરતી હોય છે. આ પરિસ્થિતિમાં મહિલાઓને સહકારી મંડળીના સભાસદ બનાવતા નથી. આ સંદર્ભમાં પંચે એવી ભલામણ કરી છે કે, જે કિસ્સામાં એક જ કુંટુંબના પુરુષ અને મહિલાઓ સંયુક્ત રીતે કામ કરતા હોય તેવા કિસ્સામાં (પતિ-પત્ની) બન્નેને મંડળીના સભાસદ બનાવવા જોઈએ. આવી રીતે મહિલાઓની મંડળીઓ રચના માટે પ્રોત્સાહન આપવું જોઈએ અને મિશ્ર પ્રકારની મંડળીમાં (સ્ત્રી-પુરુષના સભ્યપદવાળા) મહિલાઓને હોદ્દદાર તરીકે પણ પરિસ્થિતિ નિવારવા પંચે એવી ભલામણ કરી છે કે જેવી રીતે ધિરાણ માટે જીલ્લા કક્ષાએ ક્રેડિટ કેમ્પસ યોજવામાં આવે છે તેવી જ રીતે મંડળીઓની નોંધણી માટે રજીસ્ટ્રેશન કેમ્પસ યોજવા જોઈએ અને ત્યાં મંડળીઓના પ્રમોટરને નોંધણીની દરખાસ્ત સાથે બોલાવવા જોઈએ, જેથી નોંધણી માટેની તમામ જરૂરીયાતો અને

વિધીની ચકાસણી કરી સ્થળ ઉપર નિર્ણય લઈ શકાય અને થોડા સમયમાં નોંધણી કરી શકાય અથવા કામચલાઉ નોંધણી કરી શકાય. પ્રોત્સાહન આપવું જોઈએ.

- (૮) ઝુંપડપટ્ટી વાળા વિસ્તારની મહિલાઓની મંડળી રચના બાબતમાં એક વ્યવહારુ મુશ્કેલી એવી આવે છે કે, આ વિસ્તારની બહેનોનું કામચલાઉ નોંધણી નથી. જેથી સત્તાવાળાઓએ તેમના મંડળીના સરનામાને માન્યતા આપી ઓળખાણ આપવી જોઈએ જેથી તેઓ સભાસદ બની શકે.
- (૯) સમગ્ર દેશમાં જુદા-જુદા સ્થળોએ પંચે મુલાકાત લીધી હતી ત્યાં સામાન્ય અનુભવ એવો થયો છે કે, ભ્રષ્ટાચાર અને અમલદાર શાહી તેમજ બિનજરૂરી વિલંબનીતિને કારણે મંડળીઓની નોંધણીમાં ૧ થી ૪ વર્ષ સુધીનો સમય લાગે છે અને નોંધણી માટેની વિધિ અટકાવી અને આટીધુંટીવાળી હોય છે. આ પરિસ્થિતિ નિવારવા પંચે એવી ભલામણ કરી છે કે જેવી રીતે ધિરાણ માટે જિલ્લા કક્ષાએ ક્રેડિટ કેમ્પસ યોજવામાં આવે છે તેવી જ રીતે મંડળીઓની નોંધણી માટે રજિસ્ટ્રેશન કેમ્પસ યોજવા જોઈએ. અને ત્યાં મંડળીઓના પ્રમોટરને નોંધણીની દરખાસ્ત સાથે બોલાવવા જોઈએ, જેથી નોંધણી માટેની તમામ જરૂરીયાતો અને વિધિની ચકાસણી કરી સ્થળ ઉપર નિર્ણય લઈ શકાય અને થોડા સમયમાં નોંધણી કરી શકાય અથવા કામ ચલાઉ નોંધણી કરી શકાય.
- (૧૦) મહિલાઓની મંડળીને અર્થક્ષમ એકમ બનાવી શકાય તે હેતુથી નાબાડ, બેંકો અને અન્ય ધિરાણ સંસ્થાઓએ પુરતાં નાણાં લોન ધિરાણ દ્વારા આપવાં જોઈએ.

- (૧૧) મહિલાઓની નાગરિક સહકારી બેંકોની કામગીરીનો અનુભવ એકંદરે ઉત્સાહ પ્રેરક રહ્યો છે, જેથી આગામી ૧૦ વર્ષ દરમિયાન દરેક જિલ્લાના મથકે ઓછામાં ઓછી એક મહિલા બેંક રચાય તેવું આયોજન સરકારે કરવું જોઈએ અને ગરીબ તથા ગ્રામીણ મહિલાઓને મોટી સંખ્યામાં પહોંચી વળી શકાય તે હેતુથી નીતિ નિયમો હળવા બનાવવા જોઈએ.
- (૧૨) મહિલા મંડળીઓનું સંચાલન કાર્યક્ષમતા પૂર્વક ચલાવી શકાય તે હેતુથી મંડળીના સંચાલન સાથે સંકળાયેલ સો કોઈ માટે મંડળીની રચના, હિસાબો અને મં વ્યવહારો, કામકાજ, સંભાળવા માટે વિશિષ્ટ તાલીમ વ્યવસ્થા પુરી પાડવી જોઈએ.
- (૧૩) સહકારી સંસ્થાઓમાં મહિલાઓનું પ્રતિનિધીત્વ વધારી શકાય તે હેતુથી પંચે નીચે જણાવેલ ભલામણો કરી છે.

- (૧) તમામ સહકારી સંસ્થાઓ અને તેના જીલ્લા તથા રાજ્યકક્ષાના ફેડરેશનની વ્યવસ્થાપક સમિતી/સંચાલક મંડળી ઉપર મહિલાઓ માટે બે બેઠકો અનામત રાખવી જોઈએ અને પેટા કાયદામાં જરૂરી ફેરફાર કરી જોગવાઈ મુકવી જોઈએ.
- (૨) જુદી-જુદી સહકારી સંસ્થાઓની વ્યવસ્થાપક સમિતી, બોર્ડ ઉપર સરકારના પ્રતિનિધી નીમવામાં આવે છે. આ બેઠકો ઉપર સરકાર મહિલાઓને નિયુક્ત કરવાની નીતિ નક્કી કરે તે આવકાર દાયક ગણાશે એટલું જ નહીં પરંતુ તેમ કરવાથી મહિલાઓ સહકારી સંસ્થાની વ્યવસ્થા અને સંચાલન અંગે અનુભવ મેળવશે.
- (૩) નવી રચાતી મંડળીમાં એવી શરત મુકવી જોઈએ કે તે મંડળીમાં સભ્યપદે તેમજ વ્યવસ્થાપક સમિતીનાં સભ્યપદે ૫૦ ટકા મહિલાઓ હોવી જોઈએ. ખાસ કરીને ખેતી મંડળી, દુધ મંડળી, હાથશાળ મંડળીમાં આ શરત ખાસ મુકવી જોઈએ.

૧.૧૯સહકારી ક્ષેત્રે યુવા શક્તિ :-

કોઈપણ દેશે જો સાચા અર્થમાં સર્વોગી વિકાસ કરવો હોય તો દેશના યુવાધન શક્તિ તેમજ તેના કૌશલ્યનો ઉપયોગ કરવો જોઈએ યુવાધનની સાચી દિશામાં કેળવણી, શિસ્ત અને સંસ્કારિતા ઉપર દેશની પ્રગતિ અને આભાદીનો આધાર છે. તેઓમાં ઉત્સાહ, કાર્યક્ષમતા અને કર્તવ્ય પરાણયતા વિગેરેનો સ્ત્રોત એટલો પ્રબળ હોય છે કે યુવાવસ્થા દરમિયાન તેમના માનસપટમાં ઝડપથી કોઈપણ કાર્ય અંગેના પ્રતિભાવો ઉભા થાય છે. આયોજીત પદ્ધતિએ સમયસર યુવાપ્રવાહને વાળવામાં આવે તો દેશની ભાવિપેઢીનો વિકાસ થાય છે જે દેશના વિકાસના વેગને ટકાવી રાખશે. જો યુવકોની શક્તિ રચનાત્મક ક્ષેત્રે વપરાય તો જ રાષ્ટ્રનો વિકાસ થઈ શકે.

સહકારી ક્ષેત્રે યુવકો સભાસદ તરીકે, હોદ્દા તરીકે, વ્યવસ્થાપક સમિતી સભાસદ તરીકે કે કોઈપણ રીતે આ ક્ષેત્રમાં જોડાય તો સહકારી સંસ્થાઓના સંચાલન માટે નિષ્ઠાવાન કર્મચારી મળી રહે. સહકારી ક્ષેત્રે કામ કરતા તેઓ તેમના વિચારો મુક્તપણે રજૂ કરી શકે છે અને સંસ્થાના વિકાસમાં પોતાની આવડત અને કૌશલ્ય ધ્વારા આગવું પ્રદાન કરી શકે છે. આ પ્રવૃત્તિના સંચાલન માટે સતત નેતાગીરી પુરી પાડવામાં આવે તે મહત્વનું છે.

સહકારી પ્રવૃત્તિના સફળ સંચાલન અને ભાવિ વિકાસ માટે નિષ્ઠાવાન નેતાની જરૂર છે. સહકારી ક્ષેત્રેને વિકાસાવવામાં યુવકોની બુદ્ધી અને આગવા વિચારોનો ઉપયોગ કરવો જોઈએ. નવી રચાતી સહકારી મંડળીઓમાં મંડળીની વ્યવસ્થા, સંચાલન એ તેના કામકાજમાં યુવકોને સક્રિયપણે સામેલ કરવાની બાબતને વધુ વધુ પ્રોત્સાહન મળવું જોઈએ. સહકારી સંસ્થાઓ એ પોતાના કર્મચારીઓના તાલીમ કાર્યક્રમો યોજવા જોઈએ તેમજ નેતાગીરી વિકાસ તાલીમ કાર્યક્રમોમાં યુવકોને ખાસ નિમંત્રણ આપી દાખલ કરવા જોઈએ, જેથી તેમનામાં સહકારી ભાવના કેળવાય, પ્રવૃત્તિ પ્રત્યે વિશ્વાસ ઉભો થાય અને સહકારી ક્ષેત્રે કામ કરવા તેવો શક્તિમાન બની શકે.

૧.૨૦ સમસ્યાકથન :-

ભારતની કૃષિ ઉત્પાદકતા વિકસીત રાષ્ટ્રો કરતા નીચી છે. કૃષિ ઉત્પાદકતા વધારવા ટેકનોલોજીકલ પરિવર્તનો જરૂરી છે, તેથી મુડીની જરૂરિયાત વધતી જાય છે, પરિણામે કૃષિધિરાણની જરૂરિયાત ઉભી થાય છે.

ભારતીય ખેતીનાં વર્તમાન માળખાને ધ્યાનમાં લેતા નીચેના સંજોગોમાં ખેડૂતોને કૃષિધિરાણની આવશ્યકતા રહે છે.

- (૧) ખેતી પર વધતું વસ્તીનું ભારણ
- (૨) ખેતીમાં આધુનિક ઓજારો, સુધારેલ બિયારણ, દવા, રાસાયણિક ખાતર, યંત્રો વિગેરે માટે વધારાની ધિરાણ જરૂરિયાત પુરી પાડવા માટે
- (૩) કૃષિક્ષેત્રમાં અનિશ્ચિતતાઓ, જોખમો, સંગ્રહની મુશ્કેલી, સિંચાઈની મર્યાદા અને અનિશ્ચિત ભાવ માળખું
- (૪) દુષ્કાળની પરંપરાને કારણે વધતું જતું દેવું અને વ્યાજ
- (૫) ખેતીમાં વધતા જતા ઉત્પાદન ખર્ચને પહોંચી વળવા માટે
- (૬) ખેતી માટે જરૂરી વિજળી, વાહન વ્યવહાર, પાઈપ લાઈન, જમીન સુધારા માટેના ખર્ચને પહોંચી વળવા માટે
- (૭) પાક વિમા યોજના માટે

આમ ભારતમાં ખેતીએ પાયાનો વ્યવસાય હોવા છતાં તેમાં રહેલી રૂઢિઓ, પરંપરાઓ, શિક્ષણ અને તાલીમનો અભાવ, માત્ર કુદરત પર આધારિત ખેતમાળખું જેવા પ્રશ્નો જોવા મળે છે. ભારતીય ખેતીની નીચી ઉત્પાદકતા માટેના જવાબદાર કારણો નીચે પ્રમાણે દર્શાવી શકાય.

- (૧) કૃષિ નિક્ષેપોનો અભાવ
- (૨) સિંચાઈની અપુરતી સગવડો
- (૩) ખેતપેદાશોની ખામી ભરેલી વેચાણ વ્યવસ્થા
- (૪) ખેડૂતોની રૂઢિચુસ્તતા અને અજ્ઞાનતા
- (૫) ખેડૂતોની નબળી આર્થિક સ્થિતિ
- (૬) ખેતીનો કુદરતી પરિબળો પર આધાર
- (૭) પુરાણી અને પરંપરાગત ઉત્પાદન પદ્ધતિઓ
- (૮) બિનઆર્થિક ખેડાણ ઘટકો
- (૯) ખામીયુક્ત જમીન માલિકીની પદ્ધતિ
- (૧૦) ઘિરાણ મેળવવાની મુશ્કેલીઓ

(૧૧) ખેતીક્ષેત્રે પ્રોત્સાહનોનો અભાવ

(૧૨) જમીન સંરક્ષણ અને જાળવણી પ્રત્યે દુર્લક્ષ

ભારતીય ખેડૂતની આ સમસ્યાઓને ધ્યાનમાં લઈને ગ્રામ્યક્ષેત્રના વિકાસ માટે ગુજરાતનાં અમરેલી જિલ્લાનાં ગ્રામ્ય વિસ્તારમાં " પ્રાથમિક કૃષિધિરાણ સહકારી મંડળીઓના ધિરાણની લાભાર્થીઓ પર થયેલી આર્થિક અને સામાજિક અસરો" તપાસવાનો પ્રયાસ કર્યો છે.

પ્રકરણ - ૨

૨.૧ કૃષિ ધિરાણની આવશ્યકતા

કોઈપણ ઉત્પાદક પ્રવૃત્તિ માટે મૂડી અનિવાર્ય છે. ખેતી પણ એક ઉત્પાદક પ્રવૃત્તિ હોવાથી તેના માટે મૂડીની જરૂર પડે છે. ભારતીય ખેડૂત પાસે કૃષિવિકાસને પહોંચી વળવા પુરતી મૂડી નથી. ખેતીક્ષેત્રે મૂડીની અછતને લીધે ઉત્પાદનમાં વધારો કરી શકાતો નથી.

ધિરાણ કોઈપણ ઉત્પાદક પ્રવૃત્તિ માટે સંજીવની સમાન છે. યંત્રોને ગતિ આપવા તથા ઘર્ષણ ઓછું કરવા ઓઈલ જેટલું મહત્વનું છે, તેટલું જ મહત્વ આર્થિક વિકાસના યંત્રયંત્રોને ગતિ પુરી પાડવામાં ધિરાણનું છે. ખેતધિરાણના સંદર્ભમાં તો કહેવામાં આવ્યું છે કે ભારત જેવા ગરીબ દેશમાં ખેડૂત સાથે દેવાનો સંબંધ જન્મથી મરણ સુધી હોય છે. ખેતીના આધુનીકરણ અને યાંત્રીકરણને પરિણામે ધિરાણની સંસ્થાઓનો વિકાસ અનિવાર્ય છે.

ભારતમાં ખેતી અસંગઠિત ક્ષેત્રનો વ્યવસાય ગણાય છે, તેની સફળતા અને નિષ્ફળતા મોટેભાગે કુદરતી પરિબલો જેવા કે વરસાદ, હવામાન, અતિવૃષ્ટિ, અનાવૃષ્ટિ વિગેરે ઉપર આધાર રાખે છે, આ મહત્વના કારણથી વાણિજ્ય બેંકોને ખેતધિરાણ આપવામાં પૂરતો રસ રાષ્ટ્રીયકરણ પહેલા ન હતો. રાષ્ટ્રીયકરણ બાદ કૃષિક્ષેત્ર અગ્રીમક્ષેત્ર હોવાથી ધિરાણનું પ્રમાણ વધ્યું હતું. આ પરિસ્થિતિમાં ખેડૂતો દેશી શરાફો, શાહુકારો તથા ધિરધાર કરનારાઓ પાસેથી ઉંચા વ્યાજે નાણા મેળવતા હતા. ખેતી ભારતનો મુળભુત વ્યવસાય હોવાથી આ ક્ષેત્રને વધુને વધુ ધિરાણની આવશ્યકતા રહે છે.

કૃષિ ધિરાણની માંગ સામાન્ય રીતે નીચેના કારણોસર ઝડપથી વધવા લાગી.

- (૧) પરંપરાગત ખેતસુધારણા
- (૨) હરિયાણી ક્રાંતિ પછીની ખેતસુધારણા
- (૩) શ્વેતક્રાંતિના ફળ મેળવવા

(૧) પરંપરાગત ખેત સુધારણા

પ્રાચીનકાળથી ભારતમાં ખેતી પરંપરાગત ઢબથી થતી આવી છે. આઝાદી મળ્યા પછી પણ દોઢેક દાયકા સુધી ખેતીએ તેની પ્રાથમિક અવસ્થામાં જ ગાડું ચલાવ્યા રાખ્યું. આમ, છતાં કેટલાક રોકડિયા પાકોના બિયારણ માટે, ખાતર અને દવાઓ માટે, સિંચાઈના સાધનો માટે, જમીન સુધારણા માટે, તેમજ કૃષિ ઓજારોની ખરીદી માટે કૃષિધિરાણની માંગ ઉભી થઈ. આઝાદીથી હરિયાણી ક્રાંતિના સમય સુધી પરંપરાગત ખેતી માટે પણ ખેડૂતોને ધિરાણની જરૂરિયાત વધતી જ ગઈ.

(૨) હરિયાણી ક્રાંતિ પછીની ખેતસુધારણા :-

દેશમાં પ્રથમ અને દ્વિતીય પંચવર્ષિય યોજનાઓ પુરી થયા પછી ખેતપેદાશોના અને ઔદ્યોગિક કાર્યામાલ માટેની વધતી જતી માંગને પહોંચી વળવા માટે ખેતપેદાશોના વૃદ્ધિદરમાં ઝડપી વધારો થાય તેવી આક્રમક વ્યુહરચનાની અનિવાર્યતા ભારતના ઘડવૈયાઓને જણાઈ. આ માટે ઈ.સ. ૧૯૬૦-૬૧માં સઘન ખેતી જિલ્લા કાર્યક્રમ તથા ઈ.સ. ૧૯૬૫-૬૬ માં સઘન ખેતી વિસ્તાર કાર્યક્રમ શરૂ કરવામાં આવ્યો. આ ઉપરાંત, ઈ.સ. ૧૯૬૬-૬૭ થી નવી કૃષિવિકાસ વ્યુહરચના અપનાવવામાં આવી, તેના સારા પરિણામો મળ્યા. ખેતીમાં નવા નિક્ષેપોનો મોટા પ્રમાણમાં વૈજ્ઞાનિક પદ્ધતિથી ઉપયોગ શરૂ થયો. આ દ્વારા અભુતપૂર્વ ટેકનોલોજીકલ

ફેરફારો શરૂ થયા. જેમ કે નવા વધુ ઉત્પાદન આપતા હાઈબ્રીડ બિયારણો, રાસાયણિક ખાતર, દવાઓ, અદ્યતન ખેતઓજારો તથા સિંચાઈની યોજનાઓ વિગેરે દ્વારા ખેત ઉત્પાદકતામાં સારો એવો વધારો થયો, આને હરિયાળી ક્રાંતિ તરીકે ઓળખવામાં આવે છે.

હરિયાળી ક્રાંતિનો લાભ લેવા ખેતીમાં વધુ મૂડીની જરૂરિયાત ઉભી થઈ. દેશની ખેતીમાં આધુનિક નિક્ષેપોની માંગ વધવા લાગી. બિયારણ, ખાતર, જંતુનાશક દવાઓ, ખેત ઓજારો અને સિંચાઈની સગવડો તથા જમીન સમતલ કરવા ધિરાણની માંગ વધવા લાગી. આમ, કૃષિધિરાણની માંગ માટે મહત્વનું અને વિશેષ પરિબળ એ હરિયાળી ક્રાંતિને ગણાવી શકાય.

(૩) શ્વેતક્રાંતિના ફળ મેળવવા :-

ભારતમાં સહકારી ધોરણે દુધના વ્યવસાયની શરૂઆત તા.૨૧-૧૨-૧૯૪૬ ના રોજ ગુજરાત રાજ્યમાં આણંદ ખાતે અમુલ બ્રાન્ડ હેઠળ શરૂ થઈ. ઈ.સ. ૧૯૭૦ માં ઓપરેશન ફ્લડ-I ની શરૂઆત થઈ ત્યારથી દુધ વિકાસનાં વ્યવસાયને 'શ્વેતક્રાંતિ' તરીકે ઓળખવામાં આવે છે. શ્વેતક્રાંતિનો લાભ મેળવવા, નવા પશુઓ ખરીદવા, તેમના માટે શેડ બનાવવા ખેડૂતો વધુ નાણાંની માંગ કરતા થયા.

૨. ૨ કૃષિવિષયક ધિરાણના પ્રકારો :-

લોનની મુદત તેમજ લોન લેવા પાછળના હેતુને આધારે કૃષિવિષયક ધિરાણના ત્રણ પ્રકારો પાડી શકાય.

(૧) ટુંકાગાળાની લોન :-

જેની મુદત ૧૫ માસ કે તેથી ઓછી હોય છે અને ખાતર, બિયારણ જંતુનાશક દવાઓ વિગેરે માટે આ લોન લેવામાં આવે છે. સામાન્ય રીતે લણણી પછી તરત આ લોનની રકમ પરત કરવામાં આવે છે.

(૨) મધ્યમગાળાની લોન :-

જેની અવધિ ૧૫ માસથી ૫ વર્ષ સુધીની હોય છે. અને જમીન સુધારણા માટે, ઢોર ખરીદવા માટે કે યંત્રસામગ્રી ખરીદવા માટે આ પ્રકારની લોન લેવામાં આવે છે.

(૩) લાંબાગાળાની લોન :-

જેની મુદત ૫ વર્ષથી વધુ હોય છે અને વધુ જમીન ખરીદવા માટે, જમીનમાં શાશ્વત સુધારણા કરવા માટે કે ટ્રેક્ટર જેવા મોઘા યંત્રો ખરીદવા માટે લાંબાગાળાની લોન લેવામાં આવે છે.

૨.૨.૧ ખેડૂત કુટુંબોનું સરેરાશ દેવું દર્શાવતું કોષ્ટક

વર્ષ	દેવાંની રકમ (રૂ.)
૧૯૭૧ :	૬૦૫
૧૯૮૧ :	૮૦૩
૧૯૯૧ :	૨૨૯૪

સ્ત્રોત : રિઝર્વ બેંક બુલેટિન, મે ૧૯૯૯

ભારતમાં ખેડૂતોને ખેતીકાર્ય માટે જે ધિરાણ મળે છે, તેનું ત્રણ માર્ગોમાં વિભાજન કરી શકાય. ખાનગી માર્ગો, સરકાર અને સંસ્થાક્રિય માર્ગો.

(૧) ખાનગી માર્ગો દ્વારા ધિરાણ :-

કૃષિધિરાણના ખાનગી માર્ગોમાં ઘંઘાદારી શરાફો, ધીરધારની પ્રવૃત્તિ કરતા ખેડૂતો અને વેપારીઓનો સમાવેશ થાય છે. કુલ ખેતી ધિરાણમાં તેમનો ફાળો ઈ.સ.૧૯૫૧ માં ૯૨.૭ % હતો તે ઘટીને ઈ.સ.૧૯૮૧ માં ૩૮.૮ % થઈ ગયો છે, છતાં કૃષિધિરાણમાં તેમનું સ્થાન આજે પણ સૌથી વધુ મહત્વનું છે, તેના કારણો નીચે મુજબ છે.

- (૧) ખેડૂતો સાથે તેમનો વર્ષો જુનો વ્યક્તિગત સંબંધ
- (૨) ધિરાણની સીધીસાદી અને ઝડપી વિધિઓ
- (૩) તારણ કે જામીનગીરી વિના પણ લોન આપવાની તૈયારી
- (૪) સામાજિક, ધાર્મિક પ્રસંગો માટે પણ લોન આપવાની તૈયારી

આમ, છતાં કૃષિધિરાણના ખાનગી માર્ગો ખેડૂતો માટે મોંઘા સાબિત થયા છે, અને ખેડૂતો એના પરિણામે શોષણનો ભોગ બન્યા છે. કૃષિધિરાણના ખાનગી માર્ગોની ખામીઓ નીચે મુજબ છે.

- (૧) વ્યાજના દરો મનસ્વી અને ઊંચા હોય છે.

(૨) ઓછા ભાવે ખેત ઉત્પાદન આપી દેવાની ખેડૂતોને ફરજ પાડવામાં આવે છે.

(૩) ખેડૂતો તરફથી મુદ્દલ રકમની કે વ્યાજની ચુકવણી થાય ત્યારે તેમને રસીદ આપવામાં આવતી નથી.

(૪) હિસાબોમાં ગોલમાલ કરી ખેડૂતોને છેતરવામાં આવે છે.

આ ખામીઓ દુર કરી ખેડૂતોને શોષણમુક્ત કરવા માટે સરકારે ખાનગી શરાફોની પ્રવૃત્તિઓ પર કાયદા દ્વારા કેટલાક નિયંત્રણો લાઘ્યા છે, પણ તે અસરકારક સાબિત થયા નથી તેથી ખાનગી શરાફોની ઈજારાશાહી તોડવા માટે સરકારે ગ્રામ્ય વિસ્તારોમાં ધિરાણ આપતી સંસ્થાઓ વિકસાવવા તરફ ધ્યાન આપ્યું છે.

(૨) સરકારી ધિરાણ :-

સરકારી લોન તગાવી લોન કહેવાય છે. લાંબાગાળાની લોનની મુદત વધુમાં વધુ ૨૫ વર્ષ હોય છે વ્યાજ ઓછું હોય છે અને વ્યાજની ચુકવણી હપ્તામાં કરવાની હોય છે. દુષ્કાળ, પુર જેવી આપત્તિઓ દરમિયાન સરકાર રાહત દરે ટુંકાગાળાની અને મધ્યમગાળાની લોન પણ આપે છે.

સસ્તી હોવા છતાં તગાવી લોન લોકપ્રિય બની શકી નથી. કુલ ખેત ધિરાણમાં તેનો ફાળો ઈ.સ. ૧૯૫૧ માં ૩.૭% હતો તે વધીને ઈ.સ. ૧૯૭૧ માં ૬.૭% થયો હતો, પણ ઈ.સ. ૧૯૮૧ માં તે માત્ર ૪% હતો, તેનાં કારણો નીચે મુજબ છે.

(૧) તેની વિધિ અભણ ખેડૂતો સમજી ન શકે એવી જટિલ છે.

(૨) માત્ર ઉત્પાદક હેતુઓ માટે તારણ સામે જ આ લોન આપવામાં આવે છે.

- (૩) લોનની રકમ તથા વ્યાજની વસુલાત કડક હોય છે.
- (૪) લોનના નાણાનો ઉપયોગ ખેડૂતો ઉત્પાદક હેતુઓ માટે કરે છે કે નહી તે જોવાની કાળજી રાખવામાં આવતી નથી, આથી નાણાનો દુરુપયોગ થાય છે.

(૩) સંસ્થાઓ દ્વારા ધિરાણ :-

ખેત ધિરાણના ક્ષેત્રમાં નોંધનીય સંસ્થાઓ પાંચ છે. રિઝર્વ બેંક, રાષ્ટ્રીયકૃત બેંકો, સહકારી ધિરાણ મંડળીઓ, પ્રાદેશિક ગ્રામ બેંકો અને નેશનલ બેંક ફોર એગ્રિકલ્ચર એન્ડ રૂરલ ડેવલપમેન્ટ (નાબાર્ડ). કુલ ખેતધિરાણમાં સંસ્થાકીય ધિરાણોનો હિસ્સો સતત વધતો ગયો છે. તે ઈ.સ.૧૯૫૧ માં ૭.૩% અને ઈ.સ. ૧૯૮૧ માં ૬૧.૨ % હતો. ખેતીક્ષેત્રને મળેલું સંસ્થાકિય ધિરાણ ઈ.સ.૧૯૯૭-'૯૮ માં રૂ. ૩૧,૯૫૬ કરોડ હતું તે વધીને ઈ.સ.૨૦૦૦-'૦૧ માં રૂ. ૫૬,૫૦૪ કરોડ થયું હતું. સંસ્થાકિય ધિરાણ ખાનગી ધિરાણને સરખામણીમાં વધુ ઈચ્છનીય છે, તેથી સરકારે ધિરાણને ઉત્તેજન આપવાના પ્રયાસો કર્યા છે. સંસ્થાકિય ધિરાણ દ્વારા ખેડૂતોને શોષણ મુક્ત કરી શકાય છે. વ્યાજનો દર અને મુદ્દલ રકમની ચુકવણી ખેડૂતોની હેસિયતને અનુરૂપ બનાવી શકાય છે. લોનના નાણા ઉત્પાદક હેતુઓમાં વપરાય તેની કાળજી રાખી શકાય છે.

૨.૨.૩ કૃષિક્ષેત્રે સંસ્થાકિય ધિરાણ દર્શાવતું કોષ્ટક

કૃષિક્ષેત્રને સંસ્થાકિય ધિરાણ	(રૂ. કરોડ)	
	૧૯૯૮-'૯૯	૨૦૦૫-'૦૬
(૧) સહકારી બેંકો	૧૫,૯૫૭	૩૯,૪૦૪
(૨) પ્રાદેશિક ગ્રામ બેંકો	૨,૪૬૦	૧૫,૨૨૩
(૩) વેપારી બેંકો	૧૮,૪૪૩	૧,૨૫,૮૫૯
કુલ	૩૬,૮૬૦	૧,૮૦,૪૮૬

સ્ત્રોત : ઈકોનોમિક સર્વે ૨૦૦૬-'૦૭

૨.૩ કૃષિઘિરાણના સાધનો :-

કૃષિપ્રધાન દેશમાં કૃષિવિકાસ અને કૃષિ ઉત્પાદકતા વધારવા માટે પુરતી ઘિરાણ વ્યવસ્થા અનિવાર્ય છે. ભારતમાં વિવિધ કૃષિ ઘિરાણ સંસ્થાઓ અને તેમની કામગીરી નીચે પ્રમાણે વહેંચી શકાય.

(૧) નાબાર્ડ અને કૃષિઘિરાણ :-

National Bank for Agriculture And rural Development

નાબાર્ડની રચના માટેનું ખાસ બિલ તા. ૨૬-૧૧-૧૯૮૧ ના રોજ ભારતની સંસદમાં રજુ કરવામાં આવ્યું અને તા. ૩૦-૧૧-૧૯૮૧ ના રોજ સંસદે આ બિલ પસાર કર્યું, તા. ૧૪-૧૨-૮૧ ના રોજ આ બિલ રાજ્ય સભામાં રજુ કરવામાં આવ્યું અને તે બિલ રાજ્ય સભામાં પસાર થયા બાદ તા. ૧૨ જુલાઈ, ૧૯૮૨ થી નાબાર્ડની રચના કરવામાં આવી.

નાબાર્ડની સ્થાપના થતાં રિઝર્વ બેંકના ગ્રામિણ વિકાસના કાર્યક્રમ હેઠળ ગ્રામિણ શાખની બધી જ જવાબદારી નાબાર્ડને સોંપવામાં આવી. નાબાર્ડને ગ્રામિણ ઘિરાણની સંસ્થા તરીકે એપેક્ષ સંસ્થાનો દરજ્જો આપવામાં આવ્યો છે. ઈ.સ. ૧૯૬૩માં સ્થપાયેલી એગ્રીકલ્ચરલ રિફાઈનાન્સ એન્ડ ડેવલપમેન્ટ કોર્પોરેશન નામની સંસ્થાને પણ નાબાર્ડમાં ભેળવી દેવામાં આવી.

નાબાર્ડનું સંચાલન તેના બોર્ડ ઓફ ડિરેક્ટર્સ દ્વારા કરવામાં આવે છે.

નાબાર્ડના વિવિધ કાર્યો નીચે મુજબ છે.

- (૧) ગ્રામિણ ક્ષેત્રની ધિરાણ આવશ્યકતાની તપાસ અને ધ્યાન રાખવાની તે રાષ્ટ્રીય એપેક્ષ સંસ્થા તરીકે કામગીરી કરે છે.
- (૨) નાબાર્ડ પોતાનાં ખેતી ધિરાણ વિભાગનાં માધ્યમથી સહકારી ક્ષેત્રની કામગીરી પર ધ્યાન રાખે છે.
- (૩) નાબાર્ડ દ્વારા રાજ્ય સહકારી બેંકો ને ૨૮ મહિના સુધીની ટુંકાગાળાની શાખ આપવામાં આવે છે, જેનો ઉપયોગ તે ક્રોપ લોન, ક્રોપ માર્કેટીંગ, ખાતર ખરીદી અને વિતરણ, તેમજ સહકારી ખાંડ ફેક્ટરીઓની કાર્યશીલ મુડી માટે ધિરાણમાં ઉપયોગ કરી શકે છે.
- (૪) નાબાર્ડ દ્વારા રાજ્ય સહકારી બેંકો અને પ્રાદેશિક ગ્રામિણ બેંકોને મધ્યમગાળાની શાખ ૧૮ મહિનાથી સાત વર્ષ સુધીનાં સમયગાળા માટે આપવામાં આવે છે. જેનો ઉપયોગ આ બે સંસ્થાઓ કૃષિ વિકાસનાં હેતુમાં, પ્રોસેસીંગ મંડળીઓના શેર ખરીદવામાં, કુદરતી આપતિના સંજોગોમાં ટુંકાગાળાની શાખને મધ્યમગાળાની શાખમાં ફેરવવાના હેતુથી કરી શકે છે.
- (૫) નાબાર્ડ દ્વારા કૃષિ વિકાસનાં હેતુથી રાજ્ય સહકારી બેંકો, જમીન વિકાસ બેંકો, પ્રાદેશિક ગ્રામિણ બેંકો તથા વાણિજ્ય બેંકોને ૨૫ વર્ષથી વધારે નહી તેવી મુદત માટે મધ્યમ કે લાંબા ગાળાનું ધિરાણ કરી શકે છે.
- (૬) નાબાર્ડ દ્વારા રાજ્ય સહકારી બેંકોને ૨૦ વર્ષની મર્યાદા સુધીની લોન સહકારી ધિરાણ મંડળીઓને કે સંગઠનોને તેમનાં શેરફાળાનાં ભાગરૂપે રોકવા આપે છે.

- (૭) નાબાર્ડ દ્વારા જિલ્લા અને રાજ્ય સહકારી બેંકોનું તથા પ્રાદેશિક ગ્રામિણ બેંકોનું ઈન્સ્પેક્શન કરવામાં આવે છે. જમીન વિકાસ બેંકો અને અન્ય સહકારી ફેડરેશન કે સંસ્થાઓનું સ્વૈચ્છિક ધોરણે ઈન્સ્પેક્શન કરી શકે છે.
- (૮) ખેતીવાડી અને ગ્રામિણ વિકાસનાં ક્ષેત્રમાં ઉપયોગી થઈ શકે તેવા સંશોધનો અને વિકાસની યોજનાઓ કે કાર્યક્રમોનું આયોજન થઈ શકે તે હેતુથી સંશોધન અને વિકાસ ફંડની સ્થાપના કરી તેમાંથી ઉપયોગ કરી શકે છે.

નાબાર્ડ કૃષિધિરાણનાં ક્ષેત્રમાં નીચેની વિવિધ કામગીરીઓ બજાવી છે.
:

- (૧) નાબાર્ડની ટુંકાગાળાની ધિરાણ યોજનાઓનો મુખ્યભાગ તેની સીઝનલ એગ્રીકલ્ચરલ ઓપરેશન ફાઈનાન્સમાં જાય છે. નાબાર્ડ દ્વારા ૧૯૯૬-’૯૭ નાં આ કાર્યક્રમ હેઠળ અંદાજિત રૂા. ૫૧.૬૫ કરોડ ફાળવ્યા હતા. વર્ષ ૧૯૯૫-’૯૬ માં નાબાર્ડ આ યોજના મારફતે રૂા. ૪૭૫૦ કરોડ ફાળવ્યા હતાં.
- (૨) કૃષિધિરાણ યોજના અંતર્ગત મધ્યમ ધિરાણ શાખ પેટે નાબાર્ડ ઈ.સ. ૧૯૯૬ માં રૂા. ૨ કરોડ ફાળવ્યા હતા. ૧૯૯૬-’૯૭ ના વર્ષ દરમિયાન રાજ્ય સહકારી બેંકો અને જિલ્લા મધ્યસ્થ સહકારી બેંકોને ટુંકાગાળાની લોનમાંથી મધ્યમગાળાની લોનમાં ધિરાણ ફેરવવા માટે રૂા. ૧૦૫ કરોડ ફાળવ્યા હતા. જે ખેડૂતો પૂર, દુષ્કાળ અને અન્ય કુદરતી આફતોનો ભોગ બન્યા હતા તેઓને આ લાભ આપવામાં આવ્યો હતો.
- (૩) ઈ.સ. ૧૯૯૬-’૯૭ માં નાબાર્ડ દ્વારા વિવિધ રાજ્ય સરકારોને રૂા. ૧૦૧ કરોડ રાજ્યની સહકારી ધિરાણ સંસ્થાનાં શેરમુડીમાં રોકાણ કરવા આપેલા હતા.

- (૪) નાબાર્ડ સંકલિત ગ્રામિણ વિકાસ યોજના (IRDP) અંતર્ગત પણ પુનઃઘિરાણ ફાળવે છે. આ વિવિધ યોજનાઓમાં નાની સિંચાઈ, ડેરી વિકાસ, સેવા ઉદ્યોગો જમીન વિકાસ, મત્સ્ય ઉદ્યોગો વિગેરેનો સમાવેશ થાય છે. આ હેતુથી નાબાર્ડ ૧૯૯૫-’૯૬ માં રૂ. ૪૬૧ કરોડ અને ૧૯૯૬-’૯૭ માં રૂ. ૫૧૩ કરોડનું ઘિરાણ આપ્યું હતું.
- (૫) નાબાર્ડ દ્વારા અવિકસીત અને અર્ધ વિકસીત રાજ્યોમાં ખેતી વિકાસ માટે રોકાણ વધારવાનાં પ્રયત્નો કરવામાં આવે છે. નાબાર્ડ નબળી જિલ્લા સહકારી બેંકો અને રાજ્ય સહકારી બેંકો માટે રીહેબીલાઈઝેશન પ્રોગ્રામ પણ ચલાવે છે. જે બેંકો નાણાક્રિય અને વહીવટી રીતે નબળી હોય તે બેંકો, જે ખાસ કરીને વધુ ઘિરાણ પરત લેવાનું બાકી હોય, બિનતાલીમી સ્ટાફ હોય, બિનસક્ષમ સંચાલન હોય વિગેરે માટે આવા કાર્યક્રમો કરે છે.
- (૬) ૧૯૯૫-’૯૬ ના કેન્દ્રિય બજેટમાં નાબાર્ડ દ્વારા તેનું આંતરિક રીતે કામ કરી શકે તેવું ગ્રામિણ માળખાગત સેવા વિકાસ ફંડ ગ્રામ્ય યોજનાઓનો ઝડપી અમલ અને પુર્ણ થાય તે હેતુથી ઉભું કરવામાં આવ્યું હતું. ૧૯૯૫-’૯૬ માં રૂ. ૨૦૧૦ કરોડનું ફંડ ઉભું કરવામાં આવેલ, જેમાંથી રૂ. ૨૦૦૦ કરોડ વાપરવામાં આવ્યા હતા આ ભંડોળમાંથી મુખ્યત્વે નાની, મધ્યમ અને મોટી સિંચાઈ યોજનાઓને ઘિરાણ વોટરશેડ મેનેજમેન્ટ અને સોઈલ કન્ઝર્વેશન માટે ઉપયોગ કરવામાં આવ્યો હતો.
- (૭) કૃષિ અને અન્ય આનુષંગિક પ્રવૃત્તિઓને ઘિરાણ સહાય આપવા ઉપરાંત નાબાર્ડ દ્વારા બિનકૃષિક્ષેત્રને પણ ઘિરાણ એ હેતુથી આપવામાં આવે છે કે સંકલિત ગ્રામ વિકાસ અને ગ્રામ્ય વિસ્તારોનાં સુખ સગવડો માટે જે પ્રવૃત્તિરત હોય,

આવા ક્ષેત્રોમાં ખાસ કરીને નાના પાયાનાં ઉદ્યોગો, કુટિર અને ગ્રામિણ ઉદ્યોગો, ઔદ્યોગિક સહકારી મંડળીઓ વિગેરેનો સમાવેશ થાય છે. આ ક્ષેત્રોને શેરમુડી તથા કાર્યશીલ મુડી તરીકે ધિરાણ આપવામાં આવે છે. ટુંકાગાળાનું આવું ધિરાણ ખાંડ સહકારી મિલોને ઉત્પાદન અને માર્કેટીંગના હેતુથી હાથવણાટ વણકર સહકારી મંડળીઓને તથા કુટિર અને ગ્રામોદ્યોગનાં ૨૨ જેટલાં વિકાસ જુથોને ગ્રામીણ વિકાસનાં હેતુથી ધિરાણ આપે છે.

- (૮) નાબાર્ડ દ્વારા સંશોધન અને વિકાસ ફંડ પણ ઉભું કરવામાં આવ્યું છે. આ ફંડમાંથી તે જમીન વિકાસ બેંકો, રાજ્ય સહકારી બેંકો, અને પ્રાદેશિક ગ્રામિણ બેંકોને આ હેતુથી ધિરાણ આપવામાં આવે છે. નાબાર્ડ આ હેતુથી પ્રાદેશિક ગ્રામિણ બેંકોને તેનાં ટેકનીકલ અને મોનિટરીંગ ઈવેલ્યુએશન સેલ શરૂ કરવા સહાય આપી છે. આ ઉપરાંત આ હેતુથી કેટલીક સંસ્થાઓને સંશોધન, સેમીનાર, કોન્ફરન્સ તથા પરિસંવાદો યોજવા પણ સહાય કરી છે.

આમ, કૃષિધિરાણનાં ક્ષેત્રમાં નાબાર્ડની કામગીરી અત્યંત પ્રશંસનિય રહી છે.

૨.૩.૧ નાબાઈના નાણાકીય સાધનો દર્શાવતું કોષ્ટક

નાબાઈના નાણાકીય સાધનો		(રૂ.કરોડમાં)	
ક્રમ	નાણાકીય સાધનોનાં પ્રકારો	૧૯૯૬-'૯૭	૧૯૯૭-'૯૮
૧	પોતાની મુડી	૫૦૦	૫૦૦
૨	અનામતો અને વધારાઓ	૫૪૨	૪૫૧
૩	એન.આર.સી.ફંડ (લોંગટર્મ)	૪૫૧	૫૫૧
૪	એન.સી.સી.ફંડ (સ્ટેબી લાઈઝેશન)	૦૨	૧૦૧
૫	થાપણો	૩૫૯	-૨૦૪
૬	બોન્ડ અને ડિબેન્યર	૨૦૦	૧૨૫
૭	કેન્દ્ર સરકારનું કરજ	-૧૨૪	૧૧૧
૮	રિઝર્વ બેંક પાસેથી કરજ		
	(અ) સામાન્ય શાખ	-૨૨	૨૦૬
	(બ) એ આર ડી આર સ્કીમ ૧૯૯૦	-૯૪	-૬૪
૯	વિદેશી ચલણની લોન	૧૦૧	૬૪
૧૦	આર આઈ ડી એફ થાપણો	૧૦૪૨	૧૦૦૭
૧૧	અન્ય જવાબદારીઓ	૬	૧૦
	કુલ	૨૯૬૩	૨૬૩૬

સ્ત્રોત : " રીપોર્ટ ઓન ટ્રેન્ડ એન્ડ પ્રોગ્રેસ ઓફ બેંકિંગ ઈન ઈન્ડિયા "

૧૯૯૭-'૯૮

NATIONAL BANK FOR AGRICULTURE AND RURAL DEVELOPMENT
PROFIT AND LOSS ACCOUNT FOR THE YEAR ENDED 31 MARCH 2005

(Rupees)

Sr.No.	INCOME	SCHEDULE	During 2004-05	During 2003-04
1.	Interest received on Loans and Advances		3464,23,02,729	3937,97,40,230
2.	Income from Investment Operations		432,08,77,874	308,39,91,020
3.	Discount and Commission		1,28,42,488	0
4.	Other Receipts (Refer Note B - 13 Schedule 1B)		21,14,17,445	19,90,35,313
	Total 'A'		3938,74,40,614	4267,27,66,563

Sr.No.	EXPENDITURE	SCHEDULE	During 2004-05	During 2003-04
1.	Interest and Financial Charges	15	2113,59,30,085	2369,59,90,720
2.	Establishment and Other Expenses	16	362,85,04,649	354,81,32,615
3.	Depreciation (Refer Notes B - 10 & B - 13 Schedule 1B)		26,14,95,776	30,15,16,049
	Provision for			
4.	a) Standard Assets		0	51,36,42,739
	b) Non Performing Assets		28,71,886	27,02,835
	c) Depreciation in Investments in Subsidiaries		35,36,000	65,00,000
	d) Depreciation in Investments G.sec		102,89,14,721	0
	Total 'B'		2906,12,53,117	2806,84,84,568
5.	Profit before income Tax (A - B)		1332,61,87,497	1460,42,81,605
6.	a) Provision for Income Tax		367,00,00,000	375,00,00,000
	b) Deferred Tax Charge / (Credit)		(57,80,00,000)	(36,40,00,000)
7.	Profit after income Tax		1033,41,87,497	1121,82,81,605

PROFIT AND LOSS APPROPRIATION ACCOUNT

(Rupees)

Sr.No.	APPROPRIATIONS/WITHDRAWALS	AS ON 31.03.2005	AS ON 31.3.2004
1.	Profit for the year brought down	1033,41,87,497	1121,82,81,605
	Add: Withdrawals from funds against expenditure debited to Profit & Loss A/c:		
	i. Co-operative Development Fund (Refer Schedule 1)	5,49,92,870	4,75,95,441
	ii. Research and Development Fund (Refer Schedule 1)	5,78,43,807	6,70,45,830
	iii. Watershed Development Fund (Refer Schedule 5)	2,77,14,858	2,95,04,226
	iv. Micro Finance Development Fund (Refer Schedule 5)	2,85,12,982	3,13,15,379
	v. Investment Fluctuation Reserve (Refer Schedule 1)	65,24,09,102	0
2.	Profit available for Appropriation	1118,56,61,126	1138,97,42,481
	Less: Transferred to:		
	i. Special Reserves u/s 36(i) (vii) of I T Act, 1961	575,00,00,000	600,00,00,000
	ii. NRC (JTD) Fund	81,00,00,000	124,00,00,000
	iii. NRC (Stabilisation) Fund	10,00,00,000	25,00,00,000
	iv. Co-operative Development Fund	5,49,92,870	4,75,95,442
	v. Research and Development Fund	5,78,43,807	6,70,45,830
	vi. Micro Finance Development and Equity Fund	40,00,00,000	7,05,11,537
	vii. Foreign Currency Risk Fund	13,62,29,603	13,62,29,603
	viii. Tribal Development Fund	0	50,00,00,000
	ix. Investment Fluctuation Reserve	189,46,39,102	9,87,71,000
	x. Farm Innovation and Promotion Fund	5,00,00,000	0
	xi. Reserve Fund	190,19,55,744	297,95,89,069
	Total	1118,56,61,126	1138,97,42,481

Refer Schedule 18 for Significant Accounting Policies and Notes forming part of the Accounts.

As per our report attached
 Snap & Tannan, Chartered Accountants
 by the hand of

P. Satish
 Chief General Manager
 Finance & Accounts Department
 New Delhi, 14 June 2005

Milind R. Phadke
 Partner
 Membership No. 33013
 New Delhi, 14 June 2005

Ranjana Kumar
 Chairperson

YS.P. Thost
 Managing Director

Radha Singh
 Director

Dr. P. Raghavan
 Director

NATIONAL BANK FOR AGRICULTURE AND RURAL DEVELOPMENT
BALANCE SHEET AS ON 31 MARCH 2005

(Rupees)

Sr.No.	FUNDS AND LIABILITIES	SCHEDULE	AS ON 31.03.2005	AS ON 31.3.2004
1.	Capital (Under Section 4 of the NABARD Act, 1981)		2000,00,00,000	2000,00,00,000
2.	Reserve Fund and other Reserves	1	6196,94,00,834	5290,69,95,487
3.	National Rural Credit (Long Term Operations) Fund	2	13152,00,00,000	13070,00,00,000
4.	National Rural Credit (Stabilisation) Fund	2	1511,00,00,000	1500,00,00,000
5.	Funds out of grants received from International Agencies	3	191,00,36,418	184,59,22,256
6.	Gifts, Grants, Donations and Benefactions	4	104,99,28,888	103,54,80,564
7.	Other Funds	5	648,61,23,731	510,56,87,247
8.	Deposits	6	9224,92,01,649	12151,00,42,530
9.	Bonds and Debentures	7	17203,92,01,000	11893,32,21,000
10.	Borrowings	8	8928,39,32,918	7593,66,11,462
11.	Current Liabilities and Provisions	9	1615,69,04,351	1641,01,22,536
	Total		60779,07,21,789	55888,60,53,082
	Forward Foreign Exchange Contracts (hedging) as per contra		334,64,42,621	335,37,18,410
	Commitment and Contingent Liabilities	17		
	Significant Accounting Policies and Notes forming part of the Accounts	18		
Sr.No.	PROPERTY AND ASSETS	SCHEDULE	AS ON 31.03.2005	AS ON 31.3.2004
1.	Cash and Bank Balances	10	5477,61,55,980	2999,66,40,761
2.	Investments	11	6137,66,30,601	2411,67,47,561
3.	Advances	12	48354,74,90,510	48790,26,44,248
4.	Fixed Assets	13	234,95,74,844	244,81,50,358
5.	Other Assets	14	1573,86,69,854	1541,78,70,154
	Total		60779,07,21,789	55888,60,53,082
	Forward Foreign Exchange Contracts (hedging) as per contra		334,64,42,621	335,37,18,410
	Commitment and Contingent Liabilities	17		
	Significant Accounting Policies and Notes forming part of the Accounts	18		
			As per our report attached Sharp & Tannan Chartered Accountants by the hand of	
	P. Satish Chief General Manager Finance & Accounts Department New Delhi, 14 June 2005		Milind P. Phadke Partner Membership No. 33013 New Delhi, 14 June 2005	
	Ranjana Kumar Chairperson	Y. S. P. Thorat Managing Director	Radha Singh Director	Dr. P. Raghavan Director

NATIONAL BANK FOR AGRICULTURE AND RURAL DEVELOPMENT
PROFIT AND LOSS ACCOUNT FOR THE YEAR ENDED 31 MARCH 2006

(Rupees)

Sr.No.	INCOME	SCHEDULE	During 2005-06	During 2004-05
1.	Interest received on Loans and Advances		3413,59,20,826	3484,23,02,729
2.	Income from Investment Operations		470,24,51,942	432,08,77,974
3.	Discount and Commission		1,30,83,014	1,28,42,466
4.	Other Receipts		51,32,80,007	21,14,17,445
	Total 'A'		3936,47,35,789	3938,74,40,614

Sr.No.	EXPENDITURE	SCHEDULE	During 2005-06	During 2004-05
1.	Interest and Financial Charges	15	2196,35,68,985	2113,59,30,085
2.	Establishment and Other Expenses	16	394,35,82,259	362,85,04,649
3.	Depreciation (Refer Notes B - 11 & B - 14 of Schedule 18)		22,30,95,662	26,14,95,776
4.	Provision for			
	(a) Amortisation of G.Sec		18,18,15,952	0
	(b) Standard Assets		70,70,00,000	0
	(c) Non-Performing Assets		(52,72,628)	26,11,886
	(d) Provision for NB Gen. Advices		42,98,129	2,60,000
	(e) Depreciation in Investments G.Sec		31,27,81,991	102,89,14,721
	(f) Depreciation in Value of Investment Account Equity		81,66,000	35,36,000
	(g) Sacrifice in Interest element of restructured Account		31,08,00,000	0
	Total 'B'		2764,98,36,350	2606,12,53,117
5.	Profit before Income Tax (A - B)		1171,48,99,439	1332,61,87,497
6.	(a) Provision for Income Tax		325,00,00,000	357,00,00,000
	(b) Deferred Tax -Asset (Adjustment)		(13,97,00,000)	(57,80,00,000)
	(c) Provision for Fringe Benefit Tax		3,20,00,000	0
7.	Profit after Income Tax		857,25,99,439	1033,41,87,497

PROFIT AND LOSS APPROPRIATION ACCOUNT

(Rupees)

Sr.No.	APPROPRIATIONS/WITHDRAWALS	AS ON 31.03.2006	AS ON 31.3.2005
1.	Profit for the year brought down	857,25,99,439	1033,41,87,497
	Add: Withdrawals from funds against expenditure debited to Profit & Loss A/c		
	i. Co-operative Development Fund (Refer Schedule 1)	6,06,79,935	5,49,92,870
	ii. Research and Development Fund (Refer Schedule 1)	6,01,45,321	5,78,43,807
	iii. Watershed Development Fund (Refer Schedule 5)	3,77,98,262	2,77,14,858
	iv. Micro Finance Development and Equity Fund (Refer Schedule 5)	4,49,26,381	2,85,12,992
	v. Investment Fluctuation Reserve (Refer Schedule 1)	141,34,55,000	65,24,09,102
2.	Profit available for Appropriation	1018,96,04,338	1115,56,61,126
	Less: Transferred to:		
	i. Special Reserves u/s 36(i) (viii) of I T Act, 1961	450,00,00,000	575,00,00,000
	ii. NRC (LTO) Fund	30,00,00,000	81,00,00,000
	iii. NRC (Stabilisation) Fund	10,00,00,000	10,00,00,000
	iv. Co-operative Development Fund	6,06,79,935	5,49,92,870
	v. Research and Development Fund	6,01,45,321	5,78,43,807
	vi. Micro Finance Development and Equity Fund	0	40,00,00,000
	vii. Foreign Currency Risk Fund	13,62,29,603	13,62,29,603
	viii. Investment Fluctuation Reserve	0	189,46,39,102
	ix. Farm Innovation and Promotion Fund	0	5,00,00,000
	x. Reserve Fund	503,25,49,479	190,19,55,744
	Total	1018,96,04,338	1115,56,61,126

Refer Schedule 18 for Significant Accounting Policies and Notes forming part of the Accounts.

As per our report attached
Sharp & Tannan Chartered Accountants
by the hand of

P. Satish
Chief General Manager
Finance and Accounts Department
Mumbai, 15 June 2006

Milind P. Phadke
Partner
Membership No. 33013
Mumbai, 15 June 2006

Dr. Y. S. P. Thorat
Chairman

Dr. K. G. Kamakar
Managing Director

Usha Thorat
Director

Amitabh Verma
Director

NATIONAL BANK FOR AGRICULTURE AND RURAL DEVELOPMENT
BALANCE SHEET AS ON 31 MARCH 2006

(Rupees)

Sr. No.	FUNDS AND LIABILITIES	SCHEDULE	AS ON 31.03.2006	AS ON 31.03.2005
1.	Capital (Under Section 4 of the NABARD Act, 1981)		2000,00,00,000	2000,00,00,000
2.	Reserve Fund and other Reserves	1	6974,47,24,916	6196,94,00,834
3.	National Rural Credit (Long Term Operations) Fund	2	13163,00,00,000	13152,00,00,000
4.	National Rural Credit (Stabilisation) Fund	2	1522,00,00,000	1511,00,00,000
5.	Funds out of grants received from International Agencies	3	187,12,23,936	191,00,38,418
6.	Gifts, Grants, Donations and Benefactors	4	145,70,11,072	104,58,38,888
7.	Other Funds	5	860,22,46,840	648,61,23,731
8.	Deposits	6	14051,71,86,003	9224,92,01,649
9.	Bonds and Debentures	7	20812,95,91,000	17203,92,01,000
10.	Borrowings	8	6192,19,88,010	6928,39,32,918
11.	Current Liabilities and Provisions	9	1675,83,02,643	1615,69,84,351
	Total		67685,22,74,420	60779,67,21,789
	Forward Foreign Exchange Contracts (Hedging) as per contra		315,91,70,276	334,64,42,621
	Commitment and Contingent Liabilities	17		
	Significant Accounting Policies and Notes forming part of the Accounts	18		
Sr.No.	PROPERTY AND ASSETS	SCHEDULE	AS ON 31.03.2006	AS ON 31.03.2005
1.	Cash and Bank Balances	10	4295,81,39,683	5477,61,55,980
2.	Investments	11	3276,15,93,655	5137,86,30,601
3.	Advances	12	58087,93,96,722	48354,74,90,510
4.	Fixed Assets	13	225,20,30,665	234,95,74,844
5.	Other Assets	14	1720,11,13,695	1573,88,69,854
	Total		67685,22,74,420	60779,67,21,789
	Forward Foreign Exchange Contracts (Hedging) as per contra		315,91,70,276	334,64,42,621
	Commitment and Contingent Liabilities	17		
	Significant Accounting Policies and Notes forming part of the Accounts	18		
			As per our report attached Sharp & Tannan Chartered Accountants by the hand of	
	P. Salish Chief General Manager Finance and Accounts Department Mumbai, 15 June 2006		Milind P. Phadke Partner Membership No. 33013 Mumbai, 15 June 2006	
	Dr. Y. S. P. Thorat Chairman	Dr. K. G. Kamakar Managing Director	Usha Thorat Director	Anilabh Verma Director

**NATIONAL BANK FOR AGRICULTURE AND RURAL DEVELOPMENT
PROFIT AND LOSS ACCOUNT FOR THE YEAR ENDED 31 MARCH 2007**

(Rupees)

Sr.No.	INCOME	SCHEDULE	During 2006-07	During 2005-06
1.	Interest received on Loans and Advances		4176,56,91,825	3413,59,20,826
2.	Income from Investment Operations		538,24,04,117	470,24,51,942
3.	Discount and Commission		18,57,92,382	1,39,83,014
4.	Other Receipts		13,98,93,546	51,32,80,007
	Total 'A'		4747,37,81,880	3936,47,35,789

Sr.No.	EXPENDITURE	SCHEDULE	During 2006-07	During 2005-06
1.	Interest and Financial Charges	15	2893,37,23,050	2196,35,68,985
2.	Establishment and Other Expenses	16	590,52,68,082	394,35,82,259
3.	Depreciation (Refer Notes B - 14 & B - 17 of Schedule 16)		22,66,32,925	22,39,95,602
4.	Provision for :			
	(a) Amortisation of G.Sec		18,18,15,952	18,18,15,952
	(b) Standard Assets		86,15,08,000	70,70,80,000
	(c) Non-Performing Assets		3,06,72,108	-52,72,628
	(d) Provision for NB Gen. Advices		-17,31,852	42,88,129
	(e) Depreciation in Investments G.Sec		-31,27,81,991	31,27,81,991
	(f) Depreciation in Value of Investment Account Equity		20,18,000	81,66,000
	(g) Sacrifice in Interest element of restricted Accounts		-6,57,00,000	31,08,80,000
	(h) Provision for Other Assets / Receivable		28,30,546	-
	Total 'B'		3577,42,47,621	2764,98,36,358
5.	Profit before Income Tax (A - B)		1169,95,34,259	1171,49,99,439
6.	(a) Provision for Income Tax		349,00,00,000	325,00,00,000
	(b) Deferred Tax -Asset (Adjustment)		-38,17,00,000	-13,97,80,000
	(c) Provision for Fringe Benefit Tax		2,70,00,000	3,20,00,000
7.	Profit after Income Tax		856,42,34,259	857,25,99,439

PROFIT AND LOSS APPROPRIATION ACCOUNT

(Rupees)

Sr.No.	APPROPRIATIONS / WITHDRAWALS	AS ON 31.03.2007	AS ON 31.03.2006
1.	Profit for the year brought down	856,42,34,259	857,25,99,439
	Add: Withdrawals from funds against expenditure debited to Profit & Loss A/c		
	i. Co-operative Development Fund (Refer Schedule 1)	2,96,13,765	6,08,79,935
	ii. Research and Development Fund (Refer Schedule 1)	8,88,91,192	6,01,45,321
	iii. Watershed Development Fund (Refer Schedule 5)	5,15,54,239	3,77,98,262
	iv. Micro Finance Development and Equity Fund (Refer Schedule 5)	6,36,02,984	4,49,26,381
	v. Investment Fluctuation Reserve (Refer Schedule 1)	49,21,28,000	141,34,55,000
	vi. Farm Innovation & Promotion Fund (Refer Schedule 1)	36,08,782	-
2.	Profit available for Appropriation	929,36,25,221	1018,96,84,338
	Less: Transferred to:		
	i. Special Reserves as 30 (1) (viii) of IT Act, 1961	450,00,00,000	450,00,00,000
	ii. NRC (LTC) Fund	30,00,00,000	30,00,00,000
	iii. NRC (Stabilizer) Fund	10,00,00,000	10,00,00,000
	iv. Co-operative Development Fund	2,96,13,765	6,08,79,935
	v. Research and Development Fund	8,88,91,192	6,01,45,321
	vi. Foreign Currency Risk Fund	13,62,29,603	13,62,29,603
	vii. Reserve Fund	453,88,90,661	503,25,49,479
	Total	929,36,25,221	1018,96,84,338

Refer Schedule 18 for Significant Accounting Policies and Notes forming part of the Accounts.

As per our report attached
Sharp & Tamman Chartered Accountants
by the hand of

R. Salish
Chief General Manager
Finance and Accounts Department
Mumbai, 28 May 2007

Milind P. Phadke
Partner
Membership No. 53013
Mumbai, 28 May 2007

Dr. Y. S. P. Thorat
Chairman

Dr. K. G. Kamakar
Managing Director

Usha Thorat
Director

Amitabh Verma
Director

**NATIONAL BANK FOR AGRICULTURE AND RURAL DEVELOPMENT
BALANCE SHEET AS ON 31 MARCH 2007**

(Rupees)

Sr. No.	FUNDS AND LIABILITIES	SCHEDULE	AS ON 31.03.2007	AS ON 31.03.2006
1.	Capital (Under Section 4 of the NABARD Act, 1981)		2000,00,00,000	2000,00,00,000
2.	Reserve Fund and other Reserves	1	7802,41,16,308	6974,47,24,916
3.	National Rural Credit (Long Term Operations) Fund	2	13214,00,00,000	13183,00,00,000
4.	National Rural Credit (Stabilisation) Fund	2	1533,00,00,000	1522,00,00,000
5.	Funds out of grants received from International Agencies	3	182,63,92,591	187,12,23,936
6.	Gifts, Grants, Donations and Benefactions	4	711,61,48,778	145,70,11,072
7.	Other Funds	5	111,28,92,249	860,22,46,840
8.	Deposits	6	20290,85,79,506	14061,71,86,003
9.	Bonds and Debentures	7	28891,89,75,750	20812,95,91,000
10.	Borrowings	8	3171,69,84,829	6192,19,88,010
11.	Current Liabilities and Provisions	9	2363,69,38,167	1675,82,02,643
	Total		81220,30,29,268	67605,22,74,420
	Forward Foreign Exchange Contracts (Hedging) as per contra		371,65,47,961	315,91,70,276
	Commitment and Contingent Liabilities	17		
	Significant Accounting Policies and Notes forming part of the Accounts	18		
Sr.No.	PROPERTY AND ASSETS	SCHEDULE	AS ON 31.03.2007	AS ON 31.03.2006
1.	Cash and Bank Balances	10	7010,70,12,884	4296,81,39,683
2.	Investments	11	2380,63,59,752	3276,15,93,655
3.	Advances	12	69507,89,75,674	58087,93,96,722
4.	Fixed Assets	13	238,68,73,841	225,20,30,665
5.	Other Assets	14	2082,38,06,117	1720,11,13,696
	Total		81220,30,29,268	67605,22,74,420
	Forward Foreign Exchange Contracts (Hedging) as per contra		371,65,47,961	315,91,70,276
	Commitment and Contingent Liabilities	17		
	Significant Accounting Policies and Notes forming part of the Accounts	18		
			As per our report attached Sharp & Tannan Chartered Accountants by the hand of	
	P. Satish Chief General Manager Finance and Accounts Department Mumbai, 28 May 2007		Milind P. Phadke Partner Membership No. 33013 Mumbai, 28 May 2007	
	Dr. Y. S. P. Thorat Chairman	Dr. K. G. Kamakar Managing Director	Usha Thorat Director	Ambabh Verma Director

NATIONAL BANK FOR AGRICULTURE AND RURAL DEVELOPMENT
PROFIT AND LOSS ACCOUNT FOR THE YEAR ENDED 31 MARCH 2008

(Rupees)

Sr.No.	INCOME	SCHEDULE	2007-08	2006-07
1.	Interest received on Loans and Advances		4518,08,36,863	3893,54,29,639
2.	Income from Investment Operations		903,34,71,377	538,24,84,117
3.	Discount and Commission		51,71,40,176	18,57,92,392
4.	Other Receipts (Refer Note B-4 of Schedule 18)		35,95,18,391	24,04,83,532
	Total "A"		5509,09,66,807	4474,41,09,680

Sr.No.	EXPENDITURE	SCHEDULE	2007-08	2006-07
1.	Interest and Financial Charges	15	3152,67,27,689	2629,46,90,850
2.	Establishment and Other Expenses	16 A	480,78,54,626	593,52,68,082
3.	Provisions	16 B	105,91,02,349	78,86,23,564
4.	Depreciation (Refer Note B-16 of Schedule 18)		21,63,06,661	22,66,32,925
	Total "B"		3760,99,91,525	3304,45,75,421
5.	Profit before Tax (A - B)		1748,09,75,282	1169,95,34,259
6.	a) Provision for Income Tax		590,00,00,000	348,80,00,000
	b) Deferred Tax - Asset (Adjustment) (Refer Note B-12 of Schedule 18)		-41,45,00,000	-38,17,00,000
	c) Provision for Fringe Benefit Tax		3,40,00,000	2,70,00,000
7.	Profit after Tax		1226,14,75,282	896,42,34,259
	Significant Accounting Policies and Notes on Accounts	18		

Schedules referred to above form an integral part of accounts

PROFIT AND LOSS APPROPRIATION ACCOUNT

(Rupees)

Sr.No.	APPROPRIATIONS/WITHDRAWALS	2007-08	2006-07
1.	Profit for the year brought down	1226,14,75,282	896,42,34,259
	Add: Withdrawals from Funds against expenditure debited to Profit & Loss A/c		
	a) Co-operative Development Fund (Refer Schedule 1)	3,08,99,557	2,96,13,765
	b) Research and Development Fund (Refer Schedule 1)	7,48,96,872	8,88,91,192
	c) Watershed Development Fund (Refer Schedule 5)	11,90,51,701	5,15,54,239
	d) Micro Finance Development and Equity Fund (Refer Schedule 5)	7,38,32,004	6,36,02,994
	e) Investment Fluctuation Reserve (Refer Schedule 1)	0	48,21,20,000
	f) Farm Innovation & Promotion Fund (Refer Schedule 1)	46,08,634	36,08,782
2.	Profit available for Appropriation	1256,45,63,850	928,36,25,221
	Less: Transferred to:		
	a) Special Reserve viz 36(1) (vii) of IT Act, 1961	320,00,00,000	418,80,00,000
	b) National Rural Credit (Long Term Operations) Fund	400,00,00,000	38,00,00,000
	c) National Rural Credit (Stabilisation) Fund	10,00,00,000	18,00,00,000
	d) Co-operative Development Fund	83,08,99,557	2,96,13,765
	e) Research and Development Fund	7,48,96,872	8,88,91,192
	f) Investment Fluctuation Reserve (Refer Schedule 1)	25,78,45,000	0
	g) Foreign Currency Risk Fund	0	13,62,29,603
	h) Financial Inclusion Fund	5,00,00,000	0
	i) Financial Inclusion Technology Fund	5,00,00,000	0
	j) Farmers Technology Transfer Fund	25,00,00,000	0
	k) Reserve Fund	405,11,22,621	453,88,90,661
	Total	1256,45,63,850	928,36,25,221

Refer Schedule 18 for Significant Accounting Policies and Notes on Accounts

As per our attached report of even date
 Khimji Kulkarni & Co.
 Chartered Accountants

Ketan S. Vikramay
 Partner
 Mumbai
 Date : 16 June 2008

P. Satish
 Chief General Manager
 Accounts Department
 Mumbai : 16 June 2008

Umesh Chandra Sarangi
 Chairman

Dr. K. G. Kamakar
 Managing Director

Usha Thorat
 Director

A. K. Sankar
 Director

**NATIONAL BANK FOR AGRICULTURE AND RURAL DEVELOPMENT
BALANCE SHEET AS ON 31 MARCH 2008**

(Rupees)

Sr. No.	FUNDS AND LIABILITIES	SCHEDULE	As on 31.03.2008	As on 31.03.2007
1.	Capital (Under Section 4 of the NABARD Act, 1981)		2000,00,00,000	2000,00,00,000
2.	Reserve Fund and Other Reserves	1	8602,84,75,385	7802,41,16,398
3.	National Rural Credit Funds	2	15159,00,00,000	14747,00,00,000
4.	Funds out of grants received from International Agencies	3	170,38,44,460	182,63,92,591
5.	Gifts, Grants, Donations and Benefactions	4	3967,49,29,810	711,81,48,778
6.	Other Funds	5	1518,00,64,973	1112,28,92,249
7.	Deposits	6	30698,81,85,462	20236,85,79,506
8.	Bonds and Debentures	7	28700,12,30,600	28891,89,75,750
9.	Borrowings	8	4800,26,56,118	3171,69,84,829
10.	Current Liabilities and Provisions	9	3089,53,14,729	2363,69,38,167
	Total		98706,47,01,537	81220,30,28,268
	Forward Foreign Exchange Contracts (Hedging) as per contra		605,58,18,093	371,65,47,961
Sr.No.	PROPERTY AND ASSETS	SCHEDULE	As on 31.03.2008	As on 31.03.2007
1.	Cash and Bank Balances	10	10314,24,14,644	7314,93,93,485
2.	Investments	11	2582,05,89,335	2076,39,79,151
3.	Advances	12	82872,42,54,280	69507,89,75,674
4.	Fixed Assets	13	257,28,88,784	238,68,73,841
5.	Other Assets	14	2680,45,54,494	2082,38,06,117
	Total		98706,47,01,537	81220,30,28,268
	Forward Foreign Exchange Contracts (Hedging) as per contra		605,58,18,093	371,65,47,961
	Commitment and Contingent Liabilities	17		
	Significant Accounting Policies and Notes on Accounts	18		
<p>Schedules referred to above form an integral part of accounts</p> <p>As per our attached report of even date</p> <p>Khimji Kunverji & Co.</p> <p>Chartered Accountants</p> <div style="display: flex; justify-content: space-between; margin-top: 20px;"> <div style="width: 45%;"> <p>Ketan S. Vikamsey Partner Mumbai Date : 16 June 2008</p> </div> <div style="width: 45%; text-align: right;"> <p>P. Satish Chief General Manager Accounts Department Mumbai : 16 June 2008</p> </div> </div> <div style="display: flex; justify-content: space-between; margin-top: 20px;"> <div style="width: 25%;"> <p>Umesh Chandra Sarangi Chairman</p> </div> <div style="width: 25%;"> <p>Dr. K. G. Karmakar Managing Director</p> </div> <div style="width: 25%;"> <p>Usha Thorat Director</p> </div> <div style="width: 25%; text-align: right;"> <p>A. K. Sarkar Director</p> </div> </div>				

(૨) સહકારી બેંકો અને કૃષિ ધિરાણ :-

ભારતમાં સહકારી બેંકિંગ પ્રથાનું માળખું ત્રિસ્તરીય છે. જેમાં

- (૧) ગ્રામ્ય કક્ષાએ પ્રાથમિક કૃષિધિરાણ સહકારી મંડળીઓ કે જે મુખ્યત્વે ગામડાઓમાં કામગીરી કરે છે.
- (૨) જિલ્લા મધ્યસ્થ બેંકો કે જે ખાસ કરીને જિલ્લાઓની જવાબદારી સંભાળે છે.
- (૩) રાજ્ય સહકારી બેંકો કે જે રાજ્યના તમામ જિલ્લાઓમાં પોતાની જવાબદારી સંભાળે છે.

ઈ.સ. ૨૦૦૨-'૦૩ માં ભારતમાં પ્રાથમિક કૃષિધિરાણ મંડળીઓની સંખ્યા ૧,૪૫,૯૨૮ હતી, તેમજ તેના સભાસદોની સંખ્યા ૧૫૦.૫૫૩ લાખ હતી. આ ક્ષેત્ર દ્વારા ટુંકી મુદત કૃષિધિરાણ ઈ.સ.૨૦૦૧-'૦૨ માં રૂ. ૨૦૮૧૫૧.૭ લાખ હતું જ્યારે ઈ.સ.૨૦૦૨-'૦૩ માં રૂ. ૨૩૫૪૩૬.૨ લાખ હતું, મધ્યમમુદત કૃષિધિરાણ ઈ.સ.૨૦૦૧-'૦૨ માં રૂ. ૩૪૨૩૭.૧ લાખ હતું, જ્યારે ઈ.સ. ૨૦૦૨-'૦૩માં રૂ. ૫૨૮૩૩.૮ લાખ હતું. પ્રાથમિક કૃષિધિરાણ મંડળીઓનું શેરભંડોળ વર્ષ ૨૦૦૨-'૦૩ માં રૂ. ૧૦૨૭૯૧.૮ લાખ હતું.

કૃષિ ધિરાણ ક્ષેત્રની ધિરાણ મર્યાદાઓ માટે લગભગ દરેક અભ્યાસ જુથો અને સમિતિઓએ પોતાની ભલામણો કરી હતી દરેક સમિતિઓનાં મતે સહકારી કૃષિધિરાણની નીચેની કેટલીક મર્યાદાઓ મહત્વની બને છે.

- (૧) સહકારી બેંકિંગ વ્યવસ્થાની મોટી મર્યાદા એ છે કે તે પોતાનાં મર્યાદિત ભંડોળ ઉપર જ નિર્ભર છે, જેમાં ખાસ કરીને સ્થાનિક સભ્યોનો ફાળો જ મહત્વનો હોય છે. જે પ્રાથમિક મંડળીઓ જિલ્લા મધ્યસ્થ બેંકો ઉપર આધારીત છે તે પણ અપુરતી અને યોગ્ય વ્યવસ્થાના અભાવે પુરતો કાર્યક્ષમ ઉપયોગ કરી શકી નથી.
- (૨) સહકારી ધિરાણ સંસ્થાઓની કરજ પરત લેવાની વ્યવસ્થા અસરકારક નથી. આ પ્રશ્ન તેમની તરલતા પર અસર કરે છે.
- (૩) બિનનફાકારકતા એ સહકારી મંડળીઓની સૌથી મોટી નબળાઈ છે.
- (૪) ગ્રામિણ કક્ષાએ સહકારી મંડળીઓનાં સંચાલનમાં મોટા ખેડૂતો અને કેટલાક અન્ય સભ્યો જ મહત્વનો કબજો ધરાવે છે. ઈ.સ.૧૯૮૪-'૯૫ માં બે હેક્ટર કે તેથી વધુ જમીન ધરાવતા ખેડૂતોને કુલ ધિરાણમાંથી ૩૪ ટકા ભાગ મળ્યો હતો. જ્યારે ખુબજ નાની જમીનના ટુકડાઓ ધરાવતા અને વાસ્તવમાં જેઓ ધિરાણ લેવાને પાત્ર હતા તેવા ગરીબ ખેડૂતોને તો માત્ર ૪.૩ ટકા જ ભાગ મળ્યો હતો.

(૩) વાણિજ્ય બેંકો અને કૃષિ ધિરાણ :-

રાષ્ટ્રીયકરણ બાદ વિવિધ વાણિજ્ય બેંકોએ ખેતીવાડી ક્ષેત્રમાં નોંધપાત્ર ધિરાણ ફાળવ્યું છે. આ ધિરાણ સહાયથી ખેડૂતોમાં ઉત્સાહ અને આશાનો સંચાર પણ થઈ શક્યો છે. નવી ખેતીવાડી ટેકનોલોજી, વૈજ્ઞાનિક ખેતપ્રયોગ તથા વધુને વધુ ઉત્પાદકીય પ્રયત્નો આ ક્ષેત્રમાં જોવા મળ્યા છે. કૃષિક્ષેત્રની ધિરાણ સહાય અપેક્ષાને પુરતો સંતોષ મળતાં આ ક્ષેત્રમાં વ્યાવસાયિકતા સંદર્ભ પણ જોવા મળ્યો છે.

રિઝર્વ બેંકના વિવિધ નિયમનો અને નવિનતમ યોજનાઓ વડે ખેતીક્ષેત્રને વધુને વધુ ન્યાય મળવા લાગ્યો છે. રિઝર્વ બેંકની સર્વિસ એરિયા એપ્રોચ યોજના દ્વારા લગભગ એક ગ્રામિણ શાખા દીઠ ૧૫ થી ૨૫ ગામડાઓનો સમાવેશ કરવામાં આવ્યો હતો.

વાણિજ્ય બેંકોની કૃષિધિરાણમાં સારી કામગીરી રહી છે, પણ સાથોસાથ વાણિજ્ય બેંકોની મર્યાદાઓ પણ રહેલી છે. કૃષિધિરાણના ક્ષેત્રમાં કાર્યરત અન્ય સંસ્થાઓ ખાસ કરીને સહકારી સંસ્થાઓ તથા ગ્રામિણ બેંકો સાથે વાણિજ્ય બેંકો પુરતું સંકલન જાળવી શકતી નથી કૃષિક્ષેત્રની આગવી લાક્ષણિકતા જેવી કે વરસાદ આધારિત ખેતીને લીધે ધિરાણ પરત મેળવવાની મુશ્કેલી પણ રહે છે.

(૪) પ્રાદેશિક ગ્રામિણ બેંકો અને કૃષિધિરાણ :—

ઈ.સ. ૧૯૭૫ માં ગ્રામિણ બેંકોની કામગીરી ઉપરના વર્કિંગ જુથના અહેવાલમાં પ્રાદેશિક ગ્રામિણ બેંકોની સ્થાપના માટે ભલામણ કરવામાં આવી હતી. આ બેંકોની સ્થાપનાનો મુખ્ય હેતુ વાણિજ્ય બેંકો અને સહકારી બેંકોની સહાયક તરીકે કામગીરી કરવાનો હતો, જેનાથી આ બંને સંસ્થાઓ ઉપરનું ગ્રામિણ ધિરાણનું કામકાજ ઘટાડી શકાય. ગ્રામિણ સમાજમાં ગરીબ, પછાત અને નબળા વર્ગોને ધિરાણમાં અગ્રીમતા આપી શકાય તથા નાના અને સિમાંત ખેડૂતો, જમીન વિહોણા ખેતમજૂરો, ગ્રામીણ કારીગરો વિગેરેને માટે આવી સંસ્થા હોવી આવશ્યક છે, તેવી ભલામણ આ જુથે કરી હતી. આ કાર્યકારી જુથની ભલામણોને આધારે ઈ.સ. ૧૯૭૫ માં શરૂઆતમાં ૫ બેંકો શરૂ કરવામાં આવી હતી, ત્યારબાદ ક્રમશઃ તેમાં સતત વધારો થયો હતો.

ઈ.સ. ૧૯૭૫ માં ૫ બેંકોની ૧૭ શાખાઓ ૧૨ જિલ્લાઓમાં કામ કરતી હતી, જે ૧૯૮૫ —'૮૬ માં ૧૯૬ બેંકો, ૧૪૫૧૬ શાખાઓ સાથે ૪૨૫ જિલ્લાઓમાં કામ કરતી હતી. પ્રાદેશિક ગ્રામીણ બેંકોની કૃષિધિરાણ ક્ષેત્રમાં ગ્રામ્ય

કક્ષાએ અસરકારક કામગીરી જોવા મળી છે, પરંતુ તેમ છતાં કેટલીક મર્યાદાઓ જેવી કે વ્યવસ્થાતંત્રીય સમસ્યા, ધિરાણ પરત મેળવવાની સમસ્યા વિગેરેને પરિણામે તેઓની કામગીરીમાં પુર્ણ સફળતા પ્રાપ્ત થઈ શકી નથી.

(૫) અન્ય સંસ્થાઓ :-

કૃષિક્ષેત્રને પ્રોત્સાહન આપવાના હેતુથી ભારતમાં ખાસ કૃષિવિકાસ ધિરાણ કંપનીઓની પણ જાહેર ક્ષેત્રમાં સ્થાપના કરવામાં આવી છે, જેઓ ખાસ કરીને કૃષિ અને કૃષિ આધારીત ઉદ્યોગોને નાણાકીય તથા બિન નાણાકીય સહાય આપે છે. આ ઉપરાંત, કેન્દ્ર સરકારનાં એક નિગમ તરીકે કૃષિ પુર્નઃધિરાણ અને વિકાસ નિગમની પણ સ્થાપના કરવામાં આવી છે, જે મુખ્યત્વે કૃષિક્ષેત્રમાં પુર્નઃ ધિરાણ સવલતો પુરી પાડે છે.

૨.૪ ગુજરાતમાં ખેતી :-

ગુજરાતમાં ખેતી અને આનુષંગિક ક્ષેત્રનો રાજ્ય આવકમાં હિસ્સો ૧૬% છે. આમ છતાં ખેતીક્ષેત્ર રાજ્યની ૫૨% વસ્તીને રોજગારી પુરી પાડે છે આ દ્રષ્ટીએ ખેતી એક મહત્વનું ક્ષેત્ર ગણી શકાય. ગુજરાત ખેતી પ્રધાન રાજ્ય છે. રાજ્યની લગભગ ૫૨% વસ્તીનું ગુજરાત ખેતી પર નભે છે. ખેતીની સફળતાનો આધાર પૂરતું પાણી, ફળદ્રુપ જમીન, કુદરતી ખાતર અને સુધારેલ બિયારણ ઉપર છે. ગુજરાતની ખેતીને લાયક ૨૫% જમીનને જ સિંચાઈની સગવડ મળે છે. બાકીની મોટાભાગની ખેતી વરસાદ પર અવલંબિત છે. કુલ જમીનના ૫૦% ઉપરાંત વિસ્તારનો ખેતી માટે ઉપયોગ કરનાર ભારતનાં ૧૧ રાજ્યોમાં ગુજરાતનો સમાવેશ થાય છે.

ગુજરાતના મુખ્ય પાકોમાં બાજરી, જુવાર, ઘઉં, ડાંગર, મકાઈ અને કઠોળ જેવા ધાન્યપાકો તથા મગફળી, કપાસ, તમાકુ, જીરું, શેરડી અને ફળફળાદી વિગેરે રોકડિયા પાકોનું ઉત્પાદન થાય છે. અન્ય ધાન્ય પાકોમાં કોદરા, જવ તથા ચણા, તુવેર, મગ અડદ જેવા કઠોળનો સમાવેશ થાય છે. ગુજરાતના કુલ વિસ્તારમાંથી માત્ર ૪૦% વિસ્તારમાં જ ધાન્ય પાકોનું વાવેતર થાય છે.

મગફળી અને કપાસના ઉત્પાદનમાં ગુજરાત મોખરે છે. જ્યારે તમાકુના ઉત્પાદનમાં આંધ્રપ્રદેશ પછી બીજા નંબરે ગુજરાત આવે છે. ગુજરાતના તમાકુના કુલ વાવેતર વિસ્તારનો લગભગ ૮૦% જેટલો વિસ્તાર માત્ર ખેડા જિલ્લામાં છે. સમગ્ર દેશના મગફળી હેઠળના કુલ વાવેતર વિસ્તારમાંથી લગભગ ૨૫% જેટલો વિસ્તાર ગુજરાતમાં છે. મગફળીની જેમ કપાસ પણ ગુજરાતનો મહત્વનો રોકડિયો પાક છે.

આ ઉપરાંત તેલીબિયામાં એરંડા અને તલનું વાવેતર પણ ગણનાપાત્ર છે. એરંડાના વાવેતર વિસ્તાર અને ઉત્પાદનમાં ગુજરાત દેશભરમાં બીજાક્રમે છે. વાવેતર હેઠળનો કુલ વિસ્તાર મર્યાદિત હોવા છતાં ધાન્ય તેમજ રોકડિયા પાકોના ઉત્પાદનમાં છેલ્લા ત્રણ દાયકામાં ગુજરાતે ઘણી પ્રગતિ કરી છે.

૨.૫ ધિરાણનું ત્રિ-સ્તરીય માળખું :-

ભારતમાં સહકારી ક્ષેત્ર દ્વારા ધિરાણ પ્રવૃત્તિની વિધીવત શરૂઆત ઈ.સ.૧૯૦૪ માં થઈ.

ભારતમાં સહકારી ધિરાણ માળખું ત્રિ-સ્તરીય છે.

- (૧) પ્રાથમિક સહકારી કૃષિધિરાણ મંડળીઓ
- (૨) જિલ્લા મધ્યસ્થ સહકારી બેંક
- (૩) રાજ્ય સહકારી બેંક

(૧) પ્રાથમિક સહકારી કૃષિધિરાણ મંડળીઓ :-

ગ્રામિણ વિસ્તારની જનતાની ખેતધિરાણની જરૂરિયાતને સંતોષવાની જવાબદારી પ્રાથમિક કૃષિધિરાણ મંડળીઓની રહે છે. તે સહકારી ધિરાણ માળખાનું પાયાનું તથા મુળભુત એકમ છે, આથી જ કહેવામાં આવે છે કે ધિરાણ માળખાની સફળતા કે નિષ્ફળતાનો આધાર પ્રાથમિક કૃષિધિરાણ મંડળીઓ પર છે. પ્રાથમિક સહકારી કૃષિધિરાણ મંડળીની શરૂઆત ઈ.સ.૧૯૦૪ ના પ્રથમ સહકારી કાયદાથી થઈ. સ્વતંત્રતા પછી સરકારના પ્રયાસોથી સહકારી કૃષિધિરાણ મંડળીઓની કાર્યક્ષમતા અને અસરકારકતા માટે સંખ્યાબંધ પગલાં લેવામાં આવ્યા છે. આ મંડળીનો મુખ્ય ઉદ્દેશ ખેડૂતોને ટૂંકાગાળા તથા મધ્યમગાળા માટે ખેતધિરાણ આપીને તેમનો આર્થિક વિકાસ કરવાનો તેમજ દેવાના વિષયક્રમાંથી છોડાવવાનો છે.

સહકારી કાયદા અનુસાર પ્રાથમિક સહકારી કૃષિધિરાણ મંડળીની રચના માટે સહકારી મંડળીના રજિસ્ટ્રારને અરજી કરીને મંડળીની નોંધણી કરાવવાની રહે છે. મંડળીના કાર્ય વિસ્તારમાં આવતી દરેક વ્યક્તિ આ મંડળીમાં

સત્યપદ મેળવી શકે છે, પરંતુ સામાન્ય રીતે અદાલત દ્વારા શિક્ષા પામેલ વ્યક્તિ, નાદાર વ્યક્તિ, ચોર, ગુનેગાર કે અસ્થિર મગજની વ્યક્તિ તેમાં સત્ય ન બની શકે. આ મંડળીઓનું સંચાલન લોકશાહી ઢબે કરવામાં આવે છે.

પ્રાથમિક સહકારી મંડળીના મુખ્ય મૂડી સ્ત્રોતો નીચે મુજબ છે. :-

(૧) એડમિશન ફી :-

મંડળીએ પોતે નક્કી કરેલ પેટા કાયદા મુજબ નક્કી કરેલ દાખલ ફી સત્ય પાસેથી લેવામાં આવે છે. મંડળીને મળેલ આ રકમ રિઝર્વ ફંડમાં લઈ જવામાં આવે છે.

(૨) શેરભંડોળ :-

શેરભંડોળ મંડળીનું મહત્વનું નાણાકીય સ્ત્રોત છે. મંડળી શેર બહાર પાડીને આવક પ્રાપ્ત કરી શકે છે. આ શેર રૂ. ૧૦ થી માંડીને રૂ. ૧૦૦ની કિંમતનો હોય છે.

(૩) થાપણો :-

પ્રાથમિક સહકારી કૃષિધિરાણ મંડળીઓ સભ્યો અને બિનસભ્યો પાસેથી થાપણો મેળવી શકે છે. મર્યાદિત જવાબદારીવાળી મંડળીઓ પોતાની માલિકીની કુલ મુડીની ૮ થી ૧૨ ગણી રકમ થાપણ તરીકે સ્વીકારી શકે છે.

(૪) લોનો :-

પ્રાથમિક સહકારી કૃષિધિરાણ મંડળીઓ માટે લોનો પણ એક મહત્વનું સાધન છે. તે મુખ્યત્વે મધ્યસ્થ જિલ્લા સહકારી બેંકો પાસેથી લોનો મેળવે છે.

(૫) અન્ય સાધનો :-

દરેક સહકારી મંડળી રિઝર્વ ફંડ રાખે છે, જેમાં વાર્ષિક નફાનો ૨૫% ભાગ જમા કરવામાં આવે છે. આ સિવાય સરકાર, સભ્ય કે અન્ય દ્વારા મળેલી ભેટ, મદદ કે અનુદાન તરીકે મંડળીને આવક થાય છે.

(૨) જિલ્લા મધ્યસ્થ સહકારી બેંકો :-

સમગ્ર જિલ્લાની સહકારી પ્રવૃત્તિના વિકાસની જવાબદારી જિલ્લા મધ્યસ્થ સહકારી બેંકો પર છે. જિલ્લા મધ્યસ્થ સહકારી બેંકો રાજ્ય સહકારી બેંકો અને પ્રાથમિક સહકારી કૃષિઘિરાણ મંડળી વચ્ચે કડીરૂપ છે. ભારતમાં સૌ પ્રથમ મધ્યસ્થ સહકારી બેંકની સ્થાપના બિહાર પ્રદેશમાં જબલપુર જિલ્લામાં શિહોર ખાતે થયેલ. અખિલ ભારતીય ગ્રામઘિરાણ મોજણી સમિતિએ એવી ભલામણ કરી હતી કે એક મધ્યસ્થ બેંક પાસે એક જિલ્લા જેટલું જ કાર્યક્ષેત્ર હોવું જોઈએ.

મધ્યસ્થ સહકારી બેંકોનો મુખ્ય હેતુ પ્રાથમિક સહકારી મંડળીઓને ઘિરાણ પુરૂ પાડવાનું છે. આ ઉપરાંત, પુરાંતવાળી મંડળીઓ પાસેથી વધારાની રકમો થાપણો તરીકે લઈને ખાઘવાળી મંડળીને ઘિરાણ તરીકે આપે છે. આમ, આ બેંકો મહત્વના 'સંતુલન પરિબળ' તરીકે કાર્ય કરે છે. મધ્યસ્થ સહકારી બેંકોનું સંચાલન લોકશાહી ઢબે કરવામાં આવે છે. મોટાભાગની મહત્વની સત્તા સામાન્ય સભા હસ્તક હોય છે. હિસાબ તપાસનીશની નિમણૂક, અહેવાલને બહાલી આપવી, કાર્યવાહક સમિતિની ચુંટણી કરવી એ આ સભાનાં મુખ્ય કાર્યો છે. મહત્વના નાણાકીય નિર્ણયો પણ આ સભા લે છે.

જિલ્લા મધ્યસ્થ સહકારી બેંકોના મુખ્ય મૂડી સ્ત્રોતો નીચે મુજબ છે:-

(૧) શેરમૂડી :-

જિલ્લા મધ્યસ્થ સહકારી બેંક પોતાની સાથે જોડાયેલી મંડળીઓ અને સભ્યોને શેરો વેચીને મૂડી પ્રાપ્ત કરી શકે છે. રૂ. ૫૦ થી માંડીને રૂ.૧૦૦ સુધીના શેરો બહાર પાડે છે. જિલ્લા મધ્યસ્થ સહકારી બેંકોના પેટા નિયમ પ્રમાણે સભ્ય મંડળીઓએ અમુક શેરો તો ખરીદવા જ પડે છે.

(૨) અનામત ભંડોળ તથા અન્ય ભંડોળો :-

અનામત ભંડોળ તથા અન્ય ભંડોળો પણ મધ્યસ્થ સહકારી બેંકનું એક મહત્વનું સ્ત્રોત છે.

(૩) મેળવેલું ધિરાણ :-

જિલ્લા મધ્યસ્થ સહકારી બેંકોનો મહત્વનો મૂડી સ્ત્રોત રાજ્ય સહકારી બેંકો, રિઝર્વ બેંક અને સરકાર પાસેથી મેળવેલું ધિરાણ છે.

(૪) થાપણો :-

શહેરી તથા ગ્રામિણ વિસ્તારોમાંથી વધારે પ્રમાણમાં થાપણો એકત્રિત કરવામાં આવે તો જિલ્લા મધ્યસ્થ સહકારી બેંક પ્રાથમિક ખેતધિરાણ મંડળીઓને પુરતા પ્રમાણમાં ધિરાણ કરી શકે, જેથી ખેતી વિકાસ, ગ્રામિણ વિકાસ અને આર્થિક વિકાસને વેગ મળે. આ રીતે મેળવવામાં આવેલી થાપણો પણ જિલ્લા મધ્યસ્થ સહકારી બેંકનો અગત્યનો મૂડી સ્ત્રોત છે.

આ ઉપરાંત, સરકાર તરફથી જે કેટલાક ખાસ હેતુ માટે સહાય મળે છે, તેનો પણ મૂડી સ્ત્રોતના એક સાધન તરીકે સમાવેશ કરી શકાય.

(૩) રાજ્ય સહકારી બેંક :-

રાજ્ય સહકારી બેંકએ સહકારી ધિરાણ માળખાની રાજ્ય કક્ષાની સર્વોચ્ચ સંસ્થા છે. રાજ્યની સહકારી સંસ્થાઓને ધિરાણ પુરૂ પાડવાનું તથા સહકારી પ્રવૃત્તિનો વિકાસ સાધવાનું કાર્ય રાજ્ય સહકારી બેંકોએ કરવાનું છે. રાજ્ય સહકારી બેંકો, રિઝર્વ બેંક તથા નાણાં બજાર અને સહકારી સંસ્થા વચ્ચે કડીરૂપ છે. ગુજરાત રાજ્યની રચના થતાં રાજ્ય કક્ષાની અને ટોચની સહકારી સંસ્થાઓની રચના કરવામાં આવી. અગાઉના મુંબઈ રાજ્યમાંથી નવું ગુજરાત રાજ્ય થતાં મુંબઈ રાજ્ય સહકારી બેંકનું વિભાજન કરવામાં આવ્યું, તે વખતે જુના સૌરાષ્ટ્ર રાજ્યની સૌરાષ્ટ્ર સેન્ટ્રલ કો-ઓપ.બેંક લિ.અસ્તિત્વમાં હતી, તે બેંકના પેટા કાયદા સુધારી ગુજરાત રાજ્ય સહકારી બેંકમાં ફેરવવામાં આવી અને તે મુજબ ગુજરાત રાજ્ય સહકારી બેંક લિ.એ તા.૧લી મે, ૧૯૬૦ થી સહકારી ધિરાણની કામગીરી શરૂ કરી.

રાજ્ય સહકારી બેંકોના મુખ્ય કાર્યો આ પ્રમાણે દર્શાવી શકાય. :-

(૧) રાજ્ય સહકારી બેંક જિલ્લા મધ્યસ્થ સહકારી બેંકોની બેંક તરીકે કાર્ય કરે છે. જિલ્લા મધ્યસ્થ સહકારી બેંકોને રાજ્ય સહકારી બેંક ધિરાણ આપે છે, અને તેમની વધારાની નાણાક્રિય રકમ થાપણો તરીકે સ્વીકારે છે. રાજ્ય સહકારી બેંક મધ્યસ્થ સહકારી બેંકોની ધિરાણ નિતિનું સંકલન કરે છે.

(૨) રાજ્ય સહકારી બેંકો એક મહત્વના 'સમતુલન કેન્દ્ર' તરીકે કાર્ય કરે છે. રાજ્યમાંની પુરાંતવાળી મધ્યસ્થ સહકારી બેંકોની રકમો થાપણો તરીકે લઈને તે ખાધવાળી મધ્યસ્થ સહકારી બેંકોને ધિરાણ કરે છે.

(૩) રાજ્ય સહકારી બેંકો શહેરી વિસ્તારોમાંથી થાપણો એકત્રિત કરીને સહકારી સંસ્થાઓને ધીરે છે.

(૪) બિનઘિરાણ સહકારી મંડળીઓને પણ રાજ્ય સહકારી બેંક ઘિરાણ તથા નાણાક્રિય સહાય આપે છે.

(૫) રાજ્યમાંની મધ્યસ્થ સહકારી બેંકો અને પ્રાથમિક સહકારી મંડળીઓ પર દેખરેખ અને અંકુશ રાખે છે.

(૬) રાજ્ય સહકારી બેંકો રાજ્ય કક્ષાએ સહકારી પ્રવૃત્તિઓ, નિતિઓ અને કાર્યક્રમોનું સંકલન કરે છે.

સત્યપદ :-

રાજ્ય સહકારી બેંક સમવાયી(ફેડરલ) સંસ્થા છે, તેથી માત્ર સહકારી સંસ્થાઓ તેના સત્ય થઈ શકે છે.

આ બેંકના સત્યો નીચે મુજબ થઈ શકે.

(૧) જિલ્લા મધ્યસ્થ સહકારી બેંકો

(૨) રાજ્યની ટોચની સહકારી સંસ્થાઓ

(૩) નાગરિક સહકારી બેંકો અને બેન્કિંગ યુનિયનો, ઔદ્યોગિક સહકારી મંડળીઓ જેમનું ભરપાઈ થયેલ શેરભંડોળ અનુક્રમે રૂ. ૧લાખ અને રૂ. ૨ લાખથી ઓછું ન હોય તેવી

(૪) જે જિલ્લામાં મધ્યસ્થ સહકારી બેંક જે તે જિલ્લાની કોઈ સહકારી સંસ્થાને ઘિરાણ પુરૂ પાડી શકે તેમ ન હોય તો તેવી સંસ્થા તેટલા સમય માટે આ બેંકના સત્તાસદ થઈ શકે છે.

(પ) રાજ્ય સરકાર – વિશિષ્ટ સભાસદ.

આ સિવાય વ્યક્તિઓ, મંડળીઓ, જોઈન્ટ સ્ટોક કંપનીઓ, પેઢીઓ કે બેંક સાથેના કામકાજને લઈને સંપર્કમાં આવનાર એકમો નોમિનલ સભાસદ થઈ શકે છે. તેમને બેંકના કામકાજમાં ભાગ લેવાનો કે મત આપવાનો અધિકાર નથી.

૨. ૬ ગુજરાતમાં સહકારી ધિરાણ :-

ભારતમાં સહકારી પ્રવૃત્તિની વિધીવત શરૂઆત ઈ.સ. ૧૯૦૪ના કો-ઓપરેટિવ ક્રેડિટ સોસાયટીઝ એક્ટથી થયેલી છે, પરંતુ તે અગાઉ ઈ.સ. ૧૮૮૯માં ગુજરાતના વડોદરા શહેરમાં અન્યોન્ય પરસ્પર સહાય કરનારી સહકારી મંડળીની સ્થાપના કેટલાક મધ્યમવર્ગના મહારાષ્ટ્રીયન ભાઈઓએ કરેલી. બૃહદ મુંબઈ રાજ્યમાંથી ઈ.સ. ૧૯૬૦માં અલગ ગુજરાત રાજ્યની રચના થતા સહકારી પ્રવૃત્તિના વિકાસ અને પ્રગતિમાં વધુ વેગ જોવા મળ્યો. આ સમયે બીજી પંચવર્ષિય યોજના પણ શરૂ થવાની હતી અને તેમાં સહકારી પ્રવૃત્તિના વિકાસને એક માધ્યમ તરીકે મહત્વનું સ્થાન મળતાં સહકારી પ્રવૃત્તિ વધુ વેગવાન બની.

ગુજરાતમાં સહકારી પ્રવૃત્તિએ અનેકવિધ ક્ષેત્રો પર્દાપણ કરીને ગુજરાતની આર્થિક અને સામાજિક કાયાપલટમાં નોંધપાત્ર ફાળો આપ્યો છે.

ક્રમ	સહકારી મંડળીનો પ્રકાર	૧૯૬૧	૧૯૯૧	૨૦૦૪
૧	રાજ્ય સહકારી બેંક	૦૧	૦૧	૦૧
૨	જિલ્લા મધ્યસ્થ સહકારી બેંકો	૨૧	૧૮	૧૮
૩	રાજ્ય સહકારી કૃષિ અને ગ્રામીણ વિકાસ બેંક	૦૧	૦૧	૦૧
૪	પ્રાથમિક કૃષિ વિરાણ સહકારી મંડળીઓ	૭૪૪૧	૬૮૭૦	૭૮૦૫
૫	નાગરિક સહકારી બેંકો	N.A.	૨૯૬	૩૪૦
૬	પ્રાથમિક બિન કૃષિવિરાણ સહકારી મંડળીઓ	૮૪૧	૩૨૪૩	૫૧૩૩
૭	વેચાણ સહકારી મંડળીઓ	૩૦૭	૨૦૪૫	૧૭૯૮
૮	રૂપાંતર પ્રક્રિયા સહકારી મંડળીઓ	૫૫૫	૧૫૯	૩૧૩
૯	દુધ ઉત્પાદક સહકારી મંડળીઓ	૩૧૫	૧૦૨૯૯	૧૧૪૫૦
૧૦	ખેતી સહકારી મંડળીઓ	૧૭૯	૫૦૯	૭૦૪
૧૧	સિંચાઈ સહકારી મંડળીઓ	૧૪૪	૯૮૬	૨૭૭૫
૧૨	મત્સ્ય ઉદ્યોગ સહકારી મંડળીઓ	૫૭	૩૫૨	૫૩૯
૧૩	ગ્રાહક સહકારી મંડળીઓ	૪૯૫	૧૬૫૯	૨૧૧૨
૧૪	ગૃહ નિર્માણ સહકારી મંડળીઓ	૧૭૨૦	૧૩૭૫૨	૧૬૫૮૭
૧૫	મજૂર બાંધકામ સહકારી મંડળીઓ	૨૩૬	૨૧૮૩	૨૮૯૬
૧૬	જંગલ કામદાર સહકારી મંડળીઓ	૧૩૯	૧૫૩	૧૩૬
૧૭	વાહન વ્યવહાર સહકારી મંડળીઓ	N.A.	૮૭	૧૩૪
૧૮	વિદ્યુત સહકારી મંડળીઓ	N.A.	૦૨	૦૨
૧૯	અન્ય બિનવિરાણ સહકારી મંડળીઓ	N.A.	૪૮૧	૧૨૧૧
૨૦	સહકારી સંઘો / સંસ્થાઓ	N.A.	N.A.	૨૭
૨૧	ખાંડ સહકારી મંડળીઓ	૦૩	૨૨	૨૬
૨૨	ઓદ્યોગીક સહકારી મંડળીઓ	૮૯૫	૧૪૨૯	૪૪૮૮

સ્ત્રોત : સહકારી શતાબ્દી સ્મૃતિ સંચયિકા - ૨૦૦૪

૨.૭ પૂર્વ સંશોધન સમીક્ષા :-

કૃષિક્ષેત્રે થતા ધિરાણનું ઉત્પાદન, આવક, રોજગારી અને વિકાસ પરની અસરોના સંદર્ભમાં તથા ખેત ધિરાણની માંગ પુરવઠો અને તે સાથે સંકળાયેલા પ્રશ્નોને સમજવા કેટલાક અભ્યાસો હાથ ધરાયા છે.

- (૧) ડી.એસ.શુક્લે ઈ.સ.૧૯૭૩ માં ઉત્તર પ્રદેશના ફતેપુર જિલ્લામાં એક મોજણી કરી હતી. તેમણે દર્શાવ્યું હતું કે, ખેડૂતોએ લીધેલ ધિરાણ રાસાયણિક ખાતરો, સિંચાઈ અને બિયારણ માટે મેળવ્યું હતું, પણ વાસ્તવમાં જે રકમ બિયારણ ખરીદવા માટે વપરાવી જોઈએ તે લગ્ન અને અન્ય બિનઉત્પાદક હેતુઓ માટે વપરાઈ હતી.

સંદર્ભ :- Indian journal of Agriculture Economics vol - xxx 1975

- (૨) એ.એન.અગ્રવાલે તેમના અભ્યાસમાં શોધી કાઢ્યું હતું કે, ધિરાણના ૮૭% રકમ ઉત્પાદકિય હેતુ માટે અને ૧૩% રકમ બિનઉત્પાદકિય ખર્ચ માટે વપરાઈ હતી. આ બિન ઉત્પાદકિય ખર્ચને કારણે સંગઠિત ક્ષેત્રોનો કામ કરવાનો ઉત્સાહ મંદ પડતો હતો. બીજી ચિંતાજનક બાબત એ હતી કે લોનની પરત ચુકવણી અસંતોષકારક હતી. વિશેષમાં અભ્યાસે બતાવ્યું હતું કે, સંસ્થાકિય ધિરાણ સવલતમાં નોંધપાત્ર વૃદ્ધિ થઈ હતી અને કૃષિધિરાણના પુરવઠાનો મોટો ભાગ વેપારી બેંકો તરફથી સુચના મુજબ મળી રહ્યો છે. તેમના સુચન મુજબ નવી ટેકનોલોજી અપનાવે તેવા ખેડૂતોને ધિરાણ પુરૂ પાડવું જોઈએ.

સંદર્ભ :- A . N. Agarwal :- " Instiutional Credit fot Agriculture in malwa
Indian Journal of Agri Economics vol - 26 october,
December 1971

(૩) કે.વી.આઠવલેના અભ્યાસમાં સહકારી ધિરાણનો ઉપયોગ મુખ્યત્વે બિયારણો, રાસાયાણિક ખાતરો અને જંતુનાશક દવાઓ માટે થયો હતો. અભ્યાસ હેઠળ ના રાયપુર અને ત્રિકમગઢ જિલ્લાઓમાં વપરાયેલ જંતુનાશક દવાઓનો સંપુર્ણ જથ્થો સહકારી ધિરાણથી મેળવાયો હતો. રાસાયાણિક ખાતરો માટે રાયપુર જિલ્લાના ખેડૂતો સંપુર્ણપણે સહકારી ધિરાણ પર આધાર રાખતા હતા, પણ ત્રિકમગઢ જિલ્લાના ખેડૂતો ધિરાણનો કેટલોક ભાગ પોતાના ફંડમાથી અને સ્થાનિક સંસ્થાઓ પાસેથી મેળવતા હતા.

સંદર્ભ :— K.V. Athavale " Green Reveolution and shottem

Co-Operative credit Astady in two district of madya Pradesh "

Indian Journal of Agri- economics vol-26 july-sep 1971

(૪) ભુપલ સિંઘ નેગીએ પોતાના અભ્યાસમાં દર્શાવ્યું કે ખેતી વિષયક ધિરાણનો ઉપયોગ ખેતી કરતાં બિન ઉત્પાદકિય બાબતોમાં વધુ થાય છે. ગ્રહવાલ હિમાલય પ્રદેશમાં ઈ.સ. ૧૯૭૧ માં ૧૮૩૦.૦૯ લાખ રૂપિયાનું સહકારી ધિરાણ કરવામાં આવ્યું હતું, જે વધીને ઈ.સ. ૧૯૭૫ માં ૩૦૨૭.૭૨ લાખ રૂપિયા થયું છે. આમ, ધિરાણમાં વધારો થયો છે, પરંતુ તેનો યોગ્ય ઉપયોગ થતો નથી, તેનો યોગ્ય ઉપયોગ કરવા ખેડૂતોનું નાના, મધ્યમ અને મોટા ખેડૂત વર્ગમાં વર્ગીકરણ કરવું જોઈએ. જરૂરિયાત મુજબના ધિરાણ અંગે યોગ્ય ગુણાંક નક્કી કરવો જોઈએ. આ ઉપરાંત, ધિરાણ બે હપ્તે કરવું જોઈએ. પ્રથમ હપ્તો યોગ્ય રીતે વપરાયો છે કે નહીં, તે જાણ્યા પછી જ બીજો હપ્તો મંજૂર કરવો જોઈએ.

સંદર્ભ :— " Vtization of Agricultural Co-Operative Credit "

- Bhopal singh Negi - Deep Publications 1990

(પ) શ્રી ગોપાલ જૈને પ્રાથમિક કૃષિધિરાણ સહકારી મંડળીને કૃષિ સહકારી ચળવળ ના મુખ્ય અંગ તરીકે ઓળખાવતાં તેમના પુસ્તક રૂરલ ડેવલપમેન્ટમાં જણાવ્યું છે કે, સહકારી મંડળીઓની નોંધપાત્ર વૃદ્ધિ થવાની સાથે તેમના કાર્યોમાં પણ વિસ્તરણ જણાયું છે. તેમ છતાં, બહુ ઉદ્દેશ્ય સહકારી મંડળીઓએ ધિરાણના કાર્યને વધારે મહત્વ આપતાં અન્ય કાર્યો પ્રત્યે દુલક્ષ્ય સેવ્યું છે.

સંદર્ભ :— Dr. Gopallal Jain, Rural Development
Mangal Deep Publications Jaipur 1997-98

(ડ) વૈંકટપૈયા સમિતિએ વધતી જતી ટેકનોલોજીના ઉપયોગના અનુસંધાનમાં ધિરાણના પુરવઠાની વૃદ્ધિની વ્યવસ્થા વિચારી. આ ઉપરાંત સૌ પ્રથમવાર વહેંચણીના પ્રશ્નને પણ એટલું જ મહત્વ આપીને સંસ્થાક્રિય ધિરાણથી વંચિત રહી જતાં નબળા વર્ગના લોકો ખાસ કરીને કૃષિ શ્રમિક, જમીન વિહીણા મજૂર તથા સીમાંત ખેડૂતોના વિકાસ માટે સંસ્થાગત ધિરાણની હિમાયત કરી હતી.

સંદર્ભ :— "All India Rural credit Review Committee Report
R.B.I-1969 vol - 2

(ઙ) ઓલ ઈન્ડિયા ડેબ્ટ એન્ડ ઈન્વેસ્ટમેન્ટ સર્વેએ જણાવ્યું હતું કે, લગભગ બધા સંપત્તિ જુથોમાં કૃષિ માટે લીધેલ ધિરાણમાંથી ૧૩.૫% ખેતીના ચાલુ ખર્ચ માટે, ૪૬.૬% ઘરખર્ચ માટે અને બાકીનું જુનું દેવું ભરવા કે કોર્ટના દાવાના ખર્ચ માટે વપરાયું હતું. આ દેશમાં ધિરાણનો કૃષિ સાથેનો સીધો સંબંધ લાગતો નથી.

સંદર્ભ :— "R.B.I. Buletions vol-IV "-1969

(૮) નાગ બિશ્વાસ અને ચક્રવર્તીએ તેમના અભ્યાસમાં શોધી કાઢ્યું હતું કે, લીધેલ કુલ લોનના ૫૦ ટકા લોન બિનખેતી વિષયક હેતુઓ માટે વપરાઈ હતી, અને બાકીની લોન ખેતીના હેતુ માટે વપરાઈ હતી.

સંદર્ભ :- Nagbiswas and chakravarti " Institutional credit for
Agriculture "District of west Bengal "

Indian journal of Agriculture economics vol xxvI 1971

(૯) ઈ.સ.૧૯૭૭ માં લેવિનિઆએ ઉત્તર પ્રદેશના સહરાનપુર જિલ્લામાં વેપારી બેંકોમાંથી ધિરાણ મેળવનાર અને ધિરાણ નહી મેળવનાર વચ્ચેના તફાવત જાણવા અભ્યાસ હાથ ધરેલો. આ અભ્યાસે દર્શાવ્યું કે ડાંગર, શેરડી, મકાઈ, અને ઘઉં જેવા ચાર પાકોમાં સરેરાશ પેદાશ ખુબ ઊંચી રહી હતી.

સંદર્ભ :- Lavania " Commercial Bank Finance to Agri in Uttar Pradesh"
Indian Co-operative Review - vol xIv April 1977

(૧૦) પી.એન.મિશ્રા અને સિંઘે જણાવ્યું હતું કે, ત્રણ હેક્ટર જમીન ધરાવતા કિસાન જુથમાં સિંચાઈ માળખા પરનું મુડીરોકાણ સૌથી ઊંચું ૪૧ ટકા હતું. બે - ત્રણ હેક્ટર જમીન ધરાવતા મધ્યમ જુથમાં ટુંકાગાળાના ધિરાણના ૩૧.૧૮ ટકા રકમ બિયારણો, ખાતરો માટે ખર્ચાઈ હતી. એક હેક્ટરથી ઓછી જમીન ધરાવતા જુથોમાં ધિરાણની લગભગ ૩૬ ટકા રકમ જુના દેવાની પરત ચુકવણી માટે વપરાઈ હતી.

સંદર્ભ :- P.N.Mishra And Singh " Institutional Credit and Farmer
"Productivity "vol-26 October- December 1971.

Indian Journal Agri,economics

(૧૧) આર.બી.આઈ.કમિટીના અહેવાલ મુજબ ૧૯૮૯-'૯૦ માં ખેત ધિરાણની જરૂરિયાત ૨૭,૫૫૧ કરોડ રૂ., ૧૯૯૪-'૯૫ માં ૫૭,૩૧૬ કરોડ રૂ. તથા ૧૯૯૯-૨૦૦૦ માં ૧,૧૦,૮૭૩ કરોડ રૂ. થઈ છે.

સંદર્ભ :— "Co-operative credit system " R.B.I 2001

(૧૨) જી.આર.સૈનીના અભ્યાસ મુજબ હરીયાણી ક્રાંતિના આગમનની સાથે સાથે ખેડૂતોની આર્થિક પરિસ્થિતિમાં સુધારો થયો છે. મોટા ખેડૂતોને નિક્ષેપો સહેલાઈથી પ્રાપ્ત થાય છે. ઉપરાંત, આ ખેડૂતો મોટી જમીન ધારણ કદનાં કારણે યોગ્ય ઉપયોગ પણ કરી શકે છે. બીજા શબ્દોમાં એકરદિઠ ઉત્પાદકતા જમીન ધારણ કદ સાથે સમસંબંધ ધરાવે છે.

સંદર્ભ :— " Green Revolution and the Distribution of farm Incomes "G.R.saini
Economic and Political Weekly - March 1976



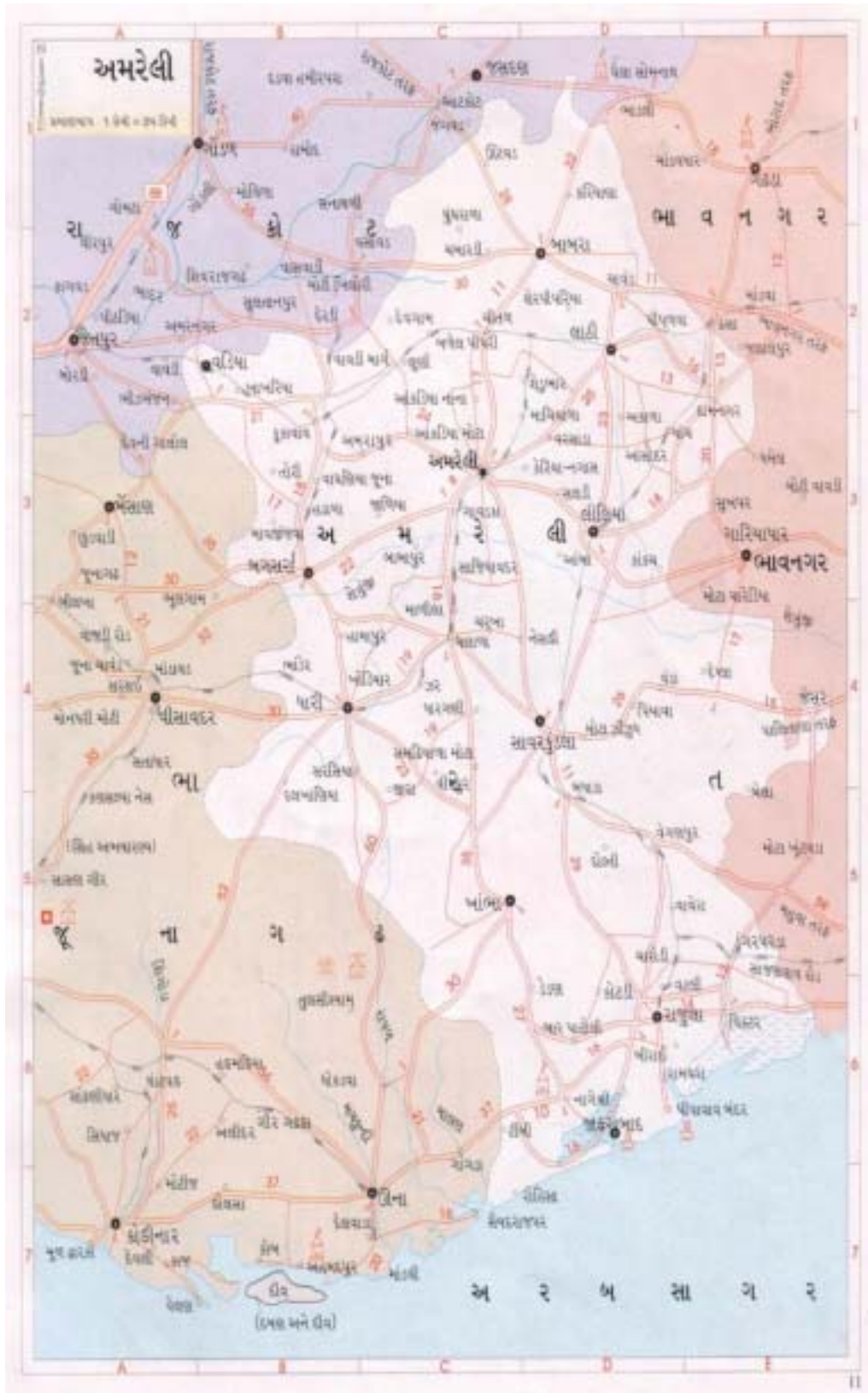

૩.૧ અમરેલી જિલ્લાના ઓકમ અભ્યાસનું આર્થિક અને સામાજિક પરિપેક્ષમાં સંક્ષિપ્ત અવલોકન

૩.૧.૧ ભૌગોલીક સ્થાન :

અમરેલી જિલ્લો ભૌગોલીક રીતે ૨૦.૪૫ " થી ૨૨.૧૫ " ઉત્તર અક્ષાંશ અને ૭૦.૧૩ " થી ૭૧.૪૫ " પૂર્વ રેખાંશ વચ્ચે આવેલો છે. અમરેલી જિલ્લાનો કુલ વિસ્તાર ૮૩૧૮.૭૫ ચો.કી.મી. છે. અમરેલી જિલ્લામાં કુલ ૧૧ તાલુકા આવેલા છે. તેમજ કુલ ગામોની સંખ્યા ૬૨૭ છે. જિલ્લામાં આવતી મુખ્ય નદીઓ નીચે મુજબ છે.

૩.૧.૧ અમરેલી જિલ્લામાં આવતી મુખ્ય નદીઓ દર્શાવતું કોષ્ટક

૧	અમરેલી	વડી, ઢેબી, શેત્રુંજી
૨	બાબરા	કાળુભાર, વસાવડી, ઘેલો
૩	લાઠી	ગાગડીયો, રંઘોળી
૪	લીલીયા	શેત્રુંજી, ગાગડીયો
૫	વડીઆ	સાકરોલી
૬	બગસરા	સાતલી, ખારી
૭	સાવરકુંડલા	સુરજવડી, શેલ, નાવલી, શેત્રુંજી
૮	ખાંભા	ઘાતરવડી, દેદુમલ
૯	ઘારી	શેત્રુંજી, નતાલીયો, ઢેઢયા
૧૦	રાજુલા	રાયડી, ઘાતરવડી
૧૧	જાફરાબાદ	રાયડી, ઘાતરવડી, રૂપેશ

૩.૧.૨ અમરેલી જિલ્લો : ૧૯૯૫ થી ૨૦૦૫ સુધીની વરસાદની વિગત

૩.૧.૨ વરસાદની વિગત દર્શાવતું કોષ્ટક

ક્રમ	તાલુકો	સરેરાશ વરસાદ મી.મી.	વર્ષ ૧ ૯૯૫	વર્ષ ૧ ૯૯૬	વર્ષ ૧ ૯૯૭	વર્ષ ૧ ૯૯૮	વર્ષ ૧ ૯૯૯	વર્ષ ૨ ૦૦૦	વર્ષ ૨ ૦૦૧	વર્ષ ૨ ૦૦૨	વર્ષ ૨ ૦૦૩	વર્ષ ૨ ૦૦૪
૧	અમરેલી	627	350	548	415	709	414	234	509	591	667	413
૨	લાઠી	536	423	499	475	525	395	396	400	607	703	603
૩	વિલીયા	714	667	736	514	563	280	347	644	592	542	433
૪	બાબરા	540	343	497	580	540	677	408	400	597	668	651
૫	વડીયા	572	400	681	500	632	438	326	402	472	709	644
૬	ધારી	576	476	552	436	621	273	188	535	566	481	708
૭	રાજુલા	627	390	496	670	637	232	195	465	680	884	520
૮	ખાંભા	600	528	610	622	784	446	216	697	401	768	678
૯	જાફરાબાદ	665	543	707	632	833	244	302	448	746	805	616
૧૦	સાવરકુંડલા	703	447	762	870	1198	648	451	758	509	506	591
૧૧	બગસરા	612	909	515	809	893	431	290	442	401	624	653

૩.૧.૩ અમરેલી જિલ્લો : જન સંખ્યા

૩.૧.૩ ૨૦૦૧ ની વસ્તી ગણતરી પ્રમાણે તાલુકાવાર વસ્તી અને વસ્તી ગીચતા દર્શાવતું કોષ્ટક

ક્રમ	તાલુકો	વિસ્તાર (ચો.કી.મી.)	કુલ વસ્તી	વસ્તી ગીચતા દર ચો.કી.મી. દિઠ
૧	કુકવાવ-વડીઆ	545.82	95891	176
૨	બાબરા	793.17	123178	155
૩	લાકી	632.80	132140	209
૪	લીલીયા	395.00	60741	154
૫	અમરેલી	838.50	217500	259
૬	બગસરા	350.57	38300	223
૭	ઘારી	2035.05	106245	132
૮	સાવરકુંડલા	1079.60	5228440	212
૯	ખાંભા	632.74	84516	134
૧૦	જાફરાબાદ	355.70	90726	255
૧૧	રાજુલા	659.80	145618	221
	જિલ્લાનુ કુલ	8318.75	1393295	2130

સ્ત્રોત : વસ્તી ગણતરી પુસ્તિકા - ૨૦૦૧

૩.૧.૪ વસ્તીનું વ્યવસાયિક વર્ગીકરણ

૩.૧.૪ અમરેલી જિલ્લામાં વસ્તીનું વ્યવસાયિક વર્ગીકરણ દર્શાવતું કોષ્ટક

ક્રમ	તાલુકો	કુલકામ કરનારા	ખેડૂત	ખેત મજૂર	ગૃહઉદ્યોગ ઉત્પાદન પ્રક્રિયામાં રોકાયેલા	અન્ય કામ કરનાર	સિમાંત કામ કરનારા
૧	કુકવાવ	44502	16162	6051	569	9155	12565
૨	બાબરા	55828	19340	7985	699	14059	13745
૩	લાઠી	63944	15824	7230	1175	23662	16053
૪	લીલીયા	28808	8518	5690	314	8181	179
૫	અમરેલી	87787	18402	10607	1067	40654	17057
૬	બગસરા	27021	11062	4272	512	11177	6246
૭	ઘારી	49989	20591	12488	666	16344	9699
૮	સાવરકુંડલા	92900	25669	14939	1533	31405	19354
૯	ખાંભા	39292	14454	9450	406	5714	9268
૧૦	જાફરાબાદ	34796	7005	6477	203	12959	7352
૧૧	રાજુલા	59905	16311	18062	416	18784	33321
	જા,	584772	174138	103251	7560	192094	244839

:+M 0 J:TL U6TZL VCJF, v
Z__!

3.1.5. VDZ, LIK, FGL HDGGJUSZ^ MFJTJSM*S

SD	TF,SI	HDGCV p5IMUDACIJ VGVQJF, 5PVIYIF D^HAGM IJ:TFZ	HU,II	p(H) VQ EJL G XSI TJL HDG	AGBTIL LIUS p5IMUDA ,LFI, L HDG	SFID URZ VQ RZ^G HDG	EJL XSI TJL 5)TZ HDG	5SI^I JIM VQ F)M Q(/G HDG	R, I 5)TZ	VgI 5)TZ	RIBMI J:JIZ IJ:TFZ	V6 SZTA JM JBT J:JIZ SZ, IJ:TFZ	\
1	VDZ, L	82228	0	389	2598	7203	362	0	1220	0	70456	4000	7
2	AAZ	79300	1923	7547	3634	5899	566	0	1221	0	58510	1191	5
3	WZL	103449	18626	1580	7572	4705	2080	0	1201	50	67665	2157	6
4	HOZAN	35471	277	3394	3183	3057	172	0	1312	200	23876	165	2
5	BVE	61114	8753	1411	2736	6200	1750	0	2163	100	380041	457	3
6	AU, Z	33562	71	396	1801	2900	150	0	290	125	27829	1430	2
7	SJ:J	5557	21	800	2108	3500	1750	0	1373	480	47369	127	4
8	,I	63377	282	1979	0	3655	860	0	891	0	52135	1142	5
9	,L, IIF	39500	135	668	2063	3641	150	0	897	65	31881	239	3
10	ZH, F	64734	1068	3011	4504	3955	2050	0	6124	0	44022	1950	4
11	;EJS), F	120910	4800	2881	12792	9578	3742	0	6259	142	80716	1950	8
	S,	739202	35956	24056	42991	54293	13632	0	22951	1162	542460	14808	5

૩.૧.૬ સાધનાવાર યોજ્ઞો સિથિત વિસ્તાર
(૨૦૦૨-૦૩)

૩.૧.૬ સાધનાવાર યોજ્ઞો સિથિત વિસ્તાર દર્શાવતું કોષ્ટક

ક્રમ	તાલુકો	કુલ યોજ્ઞો સિથિત વિસ્તાર	યોજ્ઞા વાવેતર વિસ્તારની સામે યોજ્ઞો સિથિત વિસ્તાર ટકાવારી	સાધનાવાર સિંચાઈ			સાધનાવાર સિંચાઈ		એક કરતા વધુ વખત સિંચિત વિસ્તાર	એક કરતા વધુ વખત સિંચિત વિસ્તાર
				સરકારી નહેરો	ખાનગી પંચાયત નહેરો	તળાવ	કુવા	અન્ય		
૧	અમરેલી	14185	20.13	0	0	0	18010	0	3825	180
૨	કુંકાવાવ	3892	8.21	0	0	0	4019	0	1271	401
૩	બગસરા	4419	15.87	0	0	0	4849	0	430	481
૪	ખાંભા	4547	11.96	0	0	0	5004	0	457	500
૫	જાફરાબાદ	1301	5.44	0	0	0	1466	0	165	140
૬	ધારી	8392	12.40	0	0	0	10492	0	2100	104
૭	બાબરા	18962	32.40	0	0	0	20153	0	1191	201
૮	રાજુલા	5528	12.55	0	0	0	7928	0	1900	742
૯	લાઈ	7923	15.19	0	0	0	9065	0	1142	900
૧૦	લીલીયા	8887	27.87	0	0	0	9126	0	239	912
૧૧	સાવરકુંડલા	23475	29.08	0	0	0	25425	0	1950	254
	કુલ	101511	189.67	0	0	0	115037	0	13526	1150

૩.૧.૭ ઉદ્યોગો :

અમરેલી જિલ્લામાં આવેલા મુખ્ય ઉદ્યોગો.

- (૧) એલ એન્ડ ટી સિમેન્ટ કંપની, કોવાયા
- (૨) નર્મદા સિમેન્ટ કંપની, જાફરાબાદ
- (૩) મેડટીસ્ટ કંપની, રાજુલા
- (૪) ઘરમશી મોરારજી, તા. ધારી
- (૫) મીઠા ઉદ્યોગ

- જી.એચસી.એલ. વિક્ટર
- જી.એસ.સી.એલ. જાફરાબાદ
- જુનાગઢ સોલ્ટ, ભેરાઈ
- દરિયાલાલ સોલ્ટ, ભેરાઈ
- ક્રિષ્ના મિનરલ, ભેરાઈ
- શ્રી ખેરા નીમક ઉત્પાદન સહકારી મંડળી, ખેરા

જિલ્લામાં આવતા મુખ્ય બંદરો - પીપાવાવ, જાફરાબાદ

૩.૧.૮ સહકારી ક્ષેત્ર:

૩.૧.૭ અમરેલી જિલ્લામાં પ્રકારવાર સહકારી મંડળીઓનું વર્ગીકરણ દર્શાવતું કોષ્ટક

ક્રમ	સહકારી મંડળીનો પ્રકાર	; bIF
૧	પ્રાથમિક કૃષિ ધિરાણ મંડળી	#*\$
૨	નાગરિક બેંકો	*
૩	પ્રાથમિક બિન કૃષિધિરાણ મંડળી	!!Z
૪	માર્કેટીંગ મંડળીઓ	55
૫	પ્રક્રિયા મંડળીઓ	*
૬	દુધ મંડળીઓ	!!_
૭	પશુપાલન મંડળીઓ	!!
૮	ખેતી મંડળીઓ	Z)
૯	મત્સ્ય	!)
૧૦	ગ્રાહક મંડળીઓ	* (
૧૧	ગૃહ મંડળીઓ)\$
૧૨	મજૂર કામદાર)\$
૧૩	જંગલ કામદાર	!
૧૪	વાહન વ્યવહાર	Z
૧૫	સિંચાઈ મંડળીઓ	&
૧૬	અન્ય બીન ધિરાણ	!_
૧૭	સંઘો અને સંસ્થાઓ	!
૧૮	ખાંડ	Z
૧૯	કુટીર ઉદ્યોગ	!&_
	કુલ	!!*#

૩.૨ સંશોધનના ઉદ્દેશો :

- (૧) ભારતમાં કૃષિધિરાણની માંગ અને પુરવઠાને અસર કરતા પરિબળો સમજવા.
- (૨) પ્રાથમિક કૃષિધિરાણ સહકારી મંડળી દ્વારા કરવામાં આવેલુ ધિરાણ લાભાર્થીને ખેતીના વિકાસમાં કેટલુ ઉપયોગી થઈ શકે તેમ છે, તેની તપાસ કરવી.
- (૩) આ ધિરાણ લાભાર્થીની આવકમાં વધારો કરી શકે તેમ છે કે નહી તેની માહિતી મેળવવી.
- (૪) આ ધિરાણની લાભાર્થીના આર્થિક અને સામાજિક જીવન પર અસરો તપાસવી.
- (૫) ગામડાનાં આંતરમાળખા પર આ ધિરાણની અસર તપાસવી.
- (૬) આ ધિરાણના અમલીકરણમાં અને ઉપયોગમાં રહેલી ખામીઓ રજુ કરવી અને તેને વધુ અસરકારક બનાવવા માટેના સુચનો રજુ કરવા.

૩.૩ સંશોધનની પરિકલ્પનાઓ :

- (૧) કૃષિધિરાણ સહકારી મંડળીનું ધિરાણ લાભાર્થીના આર્થિક જીવનમાં ફેરફાર લાવનાર મુખ્ય પરિબલ છે.
- (૨) આ ધિરાણ દ્વારા લાભાર્થી પોતાનું જીવન ધોરણ ઉંચુ લાવી શકે છે.
- (૩) કુદરતી પરિબલ સ્થિર રહે છે.
- (૪) અન્ય ધિરાણ એજન્સી કરતા આ ધિરાણ એજન્સી વધુ અસરકારક સાબિત થઈ છે.

૩.૪ સંશોધન પદ્ધતિ:

આ અભ્યાસમાં ગુજરાત રાજ્યના અમરેલી જિલ્લામાં પ્રાથમિક કૃષિધિરાણ સહકારી મંડળીઓની કામગીરી તપાસવામાં આવી છે. અમરેલી જિલ્લાના તાલુકાઓમાંથી મહત્તમ લાભાર્થી હોય તેવો એક તાલુકો અને ન્યુનતમ લાભાર્થી હોય તેવો એક તાલુકો પસંદ કરેલ છે. આ અભ્યાસ માટે કુલ પાંચ વર્ષની આંકડાક્રિય માહિતીઓના વિશ્લેષણ અને પરિકલ્પના ચકાસણી હેતુસર ઉપયોગ કરવામાં આવ્યો છે. આ પાંચ વર્ષના સમયગાળામાં વર્ષ ૨૦૦૨-'૦૩ થી વર્ષ ૨૦૦૬-'૦૭ ના સમયગાળાને ધ્યાનમાં રાખવામાં આવ્યો છે.

૩.૪.૧ અમરેલી જિલ્લાના ૧૧ તાલુકાઓમાં સભાસદોની સંખ્યા દર્શાવતું કોષ્ટક

૧	અમરેલી	&5#Z
૨	ધારી	\$* *_
૩	બગસરા	\$Z\$_
૪	લીલીયા	Z&\$ (
૫	રાજુલા	#Z&)
૬	કુકાવાવ	&!)#
૭	ખાંભા	5\$\$&
૮	લાઠી	&##)
૯	બાબરા	&_5#
૧૦	સાવરકુંડલા	5 (* &
૧૧	જાફરાબાદ	! Z) (

અમરેલી જિલ્લાના ૧૧ તાલુકાઓમાંથી મહત્તમ અને ન્યુનતમ લાભાર્થીઓ ધરાવતા અમરેલી તાલુકો અને જાફરાબાદ તાલુકાની પસંદગી કરવામાં આવી. આ પસંદગી આધાર વર્ષ ૨૦૦૨-'૦૩ ના લાભાર્થીની સંખ્યાને આધારે કરી છે. અમરેલી જિલ્લા મધ્યસ્થ બેંક દ્વારા પ્રાપ્ત માહિતીના આધારે વર્ષ ૨૦૦૨-'૦૩ માં અમરેલી તાલુકામાં સૌથી વધુ લાભાર્થી હોય તેવી બે મંડળીઓમાં અનુક્રમે ગજેરાપરા અને રંગપુરની ધિરાણ મંડળીઓ હતી, જ્યારે સૌથી ઓછા લાભાર્થી હોય તેવી ત્રણ મંડળીઓમાં વેણીવદર, સોનારિયા અને પીપળલગમાં ધિરાણ લેનાર લાભાર્થીઓ પાસેથી વિગતો એકત્ર કરવામાં આવી છે.

અમરેલી જિલ્લા મધ્યસ્થ બેંકની જાફરાબાદ શાખા દ્વારા પ્રાપ્ત માહિતીના આધારે મહત્તમ લાભાર્થીઓ ધરાવતી બે ખેત - ધિરાણ મંડળીઓમાં વાંઢ અને હેમાળ તેમજ ન્યુનતમ લાભાર્થીઓ ધરાવતી ત્રણ મંડળીઓમાં અનુક્રમે રોહિસા, છેલણા અને મોટા માણસામાં ધિરાણ લેનાર લાભાર્થીઓ પાસેથી વિગતો મેળવવામાં આવી છે.

આમ, અમરેલી અને જાફરાબાદ તાલુકાની દસ મંડળીઓના ૪૦૦ લાભાર્થીઓની પાંચ વર્ષ દરમિયાન ધિરાણનો ઉપયોગ કરવાથી તેના પર થયેલ આર્થિક અને સામાજિક અસરો તપાસવાનો પ્રયાસ કર્યો છે, જેમાં નાના ખેડૂત સિમાંત ખેડૂત અને મોટા ખેડૂતનું પ્રતિનિધિત્વ યોગ્ય રીતે જળવાઈ રહે તેનો ખ્યાલ રાખેલ છે. આ ઉપરાંત લાભાર્થીઓ દ્વારા જુદા જુદા ઉદ્દેશથી લેવાયેલ ધિરાણને પણ ધ્યાનમાં લેવામાં આવ્યું છે.

૩.૫ માહિતીનું એકત્રીકરણ :

સંશોધન કાર્ય માટે માહિતી મેળવવી અને એકત્રીત કરવાનું કાર્ય અગત્યનું છે. સંશોધન માટે માહિતી એકત્રીત કરવાની બે પદ્ધતિ છે.

- (૧) પ્રાથમિક આંકડાક્રિય માહિતી
- (૨) ગૌણ આંકડાક્રિય માહિતી

(૧) પ્રાથમિક આંકડાક્રિય માહિતી :

સંશોધનનાં ઉદ્દેશોને લક્ષમાં રાખીને પ્રશ્નાવલી તૈયાર કરી ૪૦૦ લાભાર્થીઓની રૂબરૂ મુલાકાતો દ્વારા પ્રાથમિક આંકડાક્રિય માહિતી મેળવવામાં આવી છે. આમ, જે માહિતી પ્રારંભિક અવલોકનથી સંશોધક દ્વારા મેળવેલ છે, તે માહિતીને પ્રાથમિક માહિતી કહેવામાં આવે છે.

(૨) ગૌણ આંકડાક્રિય માહિતી :

સંશોધક બીજી કોઈ વ્યક્તિ અથવા સંસ્થાએ મેળવેલી માહિતી નો ઉપયોગ તેના અભ્યાસ માટે કરે તો તે માહિતી સંશોધક માટે ગૌણ માહિતી બની જાય છે. પ્રસ્તુત અભ્યાસમાં ગૌણ માહિતી ગ્રંથાલયો, સહકારી સંસ્થાઓ, આર્થિક અહેવાલો તેમજ સામયિકોમાંથી મેળવી છે.

૩.૬ અમરેલી જિલ્લા મધ્યસ્થ બેંકની ધિરાણ વિષયક નિતી:

- કિસાન ક્રેડિટ કાર્ડ :

" કિસાન ક્રેડિટ કાર્ડ " જિલ્લા મધ્યસ્થ સહકારી બેંક અને ખેતી વિષયક સહકારી મંડળીઓ દ્વારા તેના સભાસદોને આપવામાં આવે છે. આ સ્કીમ મુજબ જે ખેડૂત ખેતીની જમીન ધારણ કરતો હશે તે " કિસાન ક્રેડિટ કાર્ડ " માટે પાત્ર બને છે. તેમાં બેંક તરફથી વખતોવખત નિયત કરવામાં આવતો પાક લોનનો વ્યાજનો દર લાગુ પાડવામાં આવે છે. " કિસાન ક્રેડિટ કાર્ડ " સુવિધાએ ખેતી વિષયક હેતુ માટે કેશ ક્રેડિટ ધિરાણનું સ્વરૂપ છે.

" કિસાન ક્રેડિટ કાર્ડ " ના લીધે ખેડૂતો પોતાની જરૂરીયાતના સમયે જેટલી રકમની જરૂર હોય તેટલી જ રકમ મંજૂર શાખની મર્યાદામાં બેંકના કામકાજના સમય દરમિયાન ગમે ત્યારે ઉપાડી શકે છે. તેમજ પોતાની પાસેની ઉપલબ્ધ રકમ ગમે ત્યારે, ગમે તેટલા પ્રમાણમાં બેંકના કામકાજના સમય દરમિયાન જમાં કરાવી શકે છે, જેથી વ્યાજખાદ્ય ભોગવવી પડે નહીં. " કિસાન ક્રેડિટ કાર્ડ " દ્વારા ખેડૂતો તેમના ખેત ઉત્પાદનને લગતી જરૂરિયાતો જેવી કે બિયારણ, ખાતર, જંતુનાશક દવાઓ વિગેરે સમયસર મેળવી શકે છે.

૩.૬.૧

અમરેલી જિલ્લા મધ્યસ્થ બેંકની ૨૦૦૬-૦૭ ના વર્ષ માટેની ખેતી
વિષયક ટુંકી મુદત કિશાન ક્રેડિટ કાર્ડ પાક ધિરાણ નિતી દર્શાવતું કોષ્ટક

ક્રમ	પાકનો પ્રકાર	હેક્ટર દીઠ ખેતી ખર્ચની વિગત			
		રોકડ તથા બિયારણ માટે	રાસાયણિક ખાતર માટે	જંતુનાશક દવા	કુલ
(અ)	ખરીફ પાક				
૧	મગફળી તમામ જાત	10900	2300	1800	15000
૨	કપાસ તમામ જાત	9600	1800	3600	15000
૩	બાજરો, જુવાર, કઠોળ	4400	2200	900	7500
૪	સુર્યમુખી	4000	2300	700	7000
૫	તલ, તલી	3800	1300	900	6000
(બ)	વિયતથી થતા પાકો				
૧	ઉનાળુ મગફળી	11000	2300	2700	16000
૨	ઉનાળુ બાજરો	4500	2000	500	7000
૩	મરચા	4600	1800	1600	8000
૪	શેરડી	11600	8400	2000	22000
૫	ડુંગળી	9000	3800	2200	15000
૬	લસણ	5000	8500	1500	15000
૭	શાકભાજી	5000	2200	4500	12000
(ક)	હાઈબ્રીડ પાક				
૧	એરંડા	4800	2800	2400	10000
૨	કપાસ સંકર તથા અન્ય જાતો	7200	4300	6500	18000
(ડ)	રવિ પાકો				
૧	ધંઉ	7500	3800	3700	15000
૨	રાયડો	4100	2200	4700	11000
૩	જીરૂ	6200	1400	4400	12000
૪	ચણા	5000	1900	2100	9000
૫	બગીચા માટે કેશ ક્રેડિટ	6600	5000	8400	20000

મધ્યમ મુદત ધિરાણ :

મંડળીના જે સભ્યો ચાલુ સહકારી વર્ષમાં મુદત વિતેલ બાકીદારો ન હોય તે સભ્યોને ખેતી વિષયક, બિનખેતી વિષયક હેતુઓ માટે તેમની રીપેઈંગ કેપીસીટીની મર્યાદામાં મંડળીના પેટા નિયમ અને બેંકની નિતી મુજબ મધ્યમ મુદત ધિરાણ મળી શકે છે, તેમજ બેંકના ધોરણ મુજબ માંગણી મુકેલ હોય તેવા જ સભ્યોને મધ્યમ મુદત ધિરાણ મળી શકે છે. મધ્યમ મુદત ખેતી વિષયક હેતુઓ માટેની માંગણીથી વસાવેલા, ઉભા કરેલા સાધનોમાંથી થનાર વધારાની આવકને લક્ષમાં લઈને રીપેઈંગ કેપેસીટી ગણવામાં આવે છે.

૩.૬.૨ અમરેલી જિલ્લા મધ્યસ્થ બેંકની ૨૦૦૬-'૦૭ ના વર્ષ માટેની ખેતી વિષયક મધ્યમ મુદત ધિરાણ નિતી દર્શાવતું કોષ્ટક

ખેતી વિષયક મુધ્યમ મુદત ધિરાણ અંગે :

૨૦૦૬-'૦૭ ના વર્ષ માટેની ખેતી વિષયક તથા પ્રોજેક્ટ લેન્ડીંગ મધ્યમ મુદત ધિરાણના દર માર્જન, મુદત વિગેરે નીચે મુજબ છે.

ક્રમ	હેતુ	નાબારડ તરફથી ન કકી થયેલ યુનિટ કોસ્ટ	માર્જન(%) સભ્યોએ ભોગવવાની રકમ	વધુમાં વધુ કેટલા વર્ષ માટે ધિરાણ મુદત (ગ્રેસ પિરિયડ સહિત)	ગ્રેસ પિરિયડ
૧	નવો કૂવો ગાળવા માટે (૪ મીટર ગોળાઈ અને ૨૦ મીટર ઉડાઈ)(વધારાની ૫ મીટર ઉડાઈ સુધી મીટર દીઠ રૂ.૩૦૦૦/- ૫ રંતુ કુલ ૨૫ મીટરથી વધુ નહી)	૭૧,૦૦૦-૦૦	૧૫ %	૮ વર્ષ	૨૩ માસ
૨	જૂનો કૂવો ઉડો કરવા માટે (૫ મીટર સુધી દર મીટરે રૂ. ૨,૮૦૦/- લેખે)	૧૪,૦૦૦-૦૦	૧૫ %	૫ વર્ષ	-
૩	કુવો બાંધવા માટે	૨૫,૦૦૦-૦૦	૧૫ %	૫ વર્ષ	
૪	ઓઈલ એન્જીન પંપ સેટ સાથે (બી.આઈ.એસ. ૧૦૮૦૪૮૬ માર્કા વાળા)				
	(અ) ૩/૩.૫ હોર્સ પાવર	૧૧,૬૦૦-૦૦	૧૫ %	૮ વર્ષ	
	(બ) ૫ હોર્સ પાવર	૧૬,૦૦૦-૦૦	૧૫ %	૮ વર્ષ	
	(ક) ૭.૫ હોર્સ પાવર	૧૮,૦૦૦-૦૦	૧૫ %	૮ વર્ષ	
	(ડ) ૧૦ હોર્સ પાવર	૧૮,૫૦૦-૦૦	૧૫ %	૮ વર્ષ	
૫	ઈલે.મોટર પંપ સેટ સાથે (મોનો બ્લોક) (આઈ.એસ.આઈ. માર્કાવાળા)				
	(અ) ૩/૩.૫ હોર્સ પાવર	૧૧,૫૦૦-૦૦	૧૫ %	૮ વર્ષ	
	(બ) ૫ હોર્સ પાવર	૧૩,૦૦૦-૦૦	૧૫ %	૮ વર્ષ	
	(ક) ૭.૫ હોર્સ પાવર	૧૭,૨૦૦-૦૦	૧૫ %	૮ વર્ષ	
૬	પેટ્રોલ સ્ટાર્ટ કેરોસીન રન પંપ સેટ (અ) ૩/૩.૫ હોર્સ પાવર	૧૪,૫૦૦-૦૦	૧૫ %	૮ વર્ષ	
૭	સબમર્સીબલ પંપસેટ (આઈ.એસ. આઈ. માર્કા વાળા)				
	(અ) ૩/૩.૫ હોર્સ પાવર	૨૧,૦૦૦-૦૦	૧૫ %	૮ વર્ષ	
	(બ) ૫ હોર્સ પાવર	૨૮,૮૦૦-૦૦	૧૫ %	૮ વર્ષ	
	(ક) ૭.૫ હોર્સ પાવર	૩૭,૩૦૦-૦૦	૧૫ %	૮ વર્ષ	
	(ડ) ૧૦ હોર્સ પાવર	૪૪,૭૦૦-૦૦	૧૫ %	૮ વર્ષ	

૮	સિમેન્ટ પાઇપ લાઇનો માટે	૮૧-૦૦	૧૫ %	૯ વર્ષ	
	(અ) મીટર દીઠ - ૬ નો પાઇપ (૧૫૦ M.M.)				
	(બ) મીટર દીઠ - ૮ નો પાઇપ (૨૨૦ M.M.)	૮૮-૦૦	૧૫ %	૯ વર્ષ	
	(ક) મીટર દીઠ - ૯ નો પાઇપ (૨૨૫ M.M.)	૯૪-૦૦	૧૫ %	૯ વર્ષ	
૯	પી.વી.સી પાઇપ લાઇન માટે				
	(અ) મીટર દીઠ - ૪.૪ નો પાઇપ (૧૧૦ M.M.)	૯૫-૦૦	૧૫ %	૫ વર્ષ	
	(બ) મીટર દીઠ - ૩.૬ નો પાઇપ (૯૦ M.M.)	૭૫-૦૦	૧૫ %	૫ વર્ષ	
૧૦	રીંગદાર માટે પથરાળ વિસ્તાર - ૧૫ મીટર સુધી	૫,૨૫૦-૦૦	૧૫ %	૫ વર્ષ	
	મીટરવાળો વિસ્તાર - ૧૫૮ મીટર સુધી	૫,૨૫૦-૦૦	૧૫ %	૫ વર્ષ	
૧૧	સ્પ્રિન્કલર સેટ માટે	-	-	-	-
	(અ) ૧ હેક્ટર (૧ યુનીટ)	૧૪,૭૦૦-૦૦	-	-	-
	(બ) ૨ હેક્ટર (૧ યુનીટ)	૨૩,૨૦૦-૦૦	૧૫ %	૯ વર્ષ	૧૨ માસ
	(ક) ૩ હેક્ટર (૧ યુનીટ) (વધારાના ખર્ચ માટે દર હેક્ટર રૂ. ૪૦૦૦)	૨૬,૦૦૦-૦૦	૧૫ %	૯ વર્ષ	૧૨ માસ
૧૨	ડ્રીપ ઈરિગેશન માટે	-	v	-	-
	(અ) આંબા ફળદ્રુપ - ૧ એકર	૧૬,૦૦૦-૦૦	૧૫ %	૧૦ વર્ષ	૭૨ માસ
	(બ) આંબા ફળદ્રુપ - ૧ એકર	૨૦,૮૦૦-૦૦	૧૫ %	૧૦ વર્ષ	૭૨ માસ
	(ક) કપાસ, એરંડા - ૧ એકર	૩૪,૫૦૦-૦૦	૧૫ %	-	
	(ડ) કપાસ, એરંડા - ૧ એકર	૬૪,૭૦૦-૦૦	૧૫ %	-	
૧૩	મીશન રૂમ માટે (૨.૫ મી. x ૨.૫ મી. x ૨.૫ મી.)	૧૫,૦૦૦-૦૦	૧૫ %	૫ વર્ષ	

૧૪	બળદ ગાર્ડું	—	—	—	—
	(અ) સાગનુ લાકડું અને રબરનાં ટાયર	16,000-00	15 %	૫ વર્ષ	—
	(બ) સ્ટીલ તથા લાકડાની બોડી, રબરના ટાયર	17,500-00	15 %	૫ વર્ષ	—
	(ક) સ્ટીલની બોડી રબરના ટાયર	19200-00	15 %	૫ વર્ષ	—
૧૫,	આંબા ફળઝાડ માટે (કેસર કેરી, ૧ હેક્ટરે ૧૦૦ ઝાડ)	—	—	—	—
	પ્રથમ વર્ષ ૫૬ %	32,687-00	15 %	૧૦ વર્ષ	૫ વર્ષ
	બીજા વર્ષ ૮ %	4,536-00	—	—	—
	ત્રીજા વર્ષ ૮ %	5,017-00	—	—	—
	ચોથા વર્ષ ૯ %	5,027-00	—	—	—
	પાંચમા વર્ષ ૧૯ %	10,943-00	—	—	—
		58210-00			
૧૬	વાયર ફેન્સીંગ માટે (૧ હેક્ટરે) (મજુરી, સિમેન્ટના થાંભલા તથા વાયર સહિત દર મીટરે રૂ. ૧૦૦ મુજબ)	40,000-00	15 %	૫ વર્ષ	—
૧૭	પશુપાલન માટે (અ) ગાય	—	—	—	—
	— ગીર/કાંકરેજ	10,000-00	15 %	૫ વર્ષ	—
	— જસ્સી	17,000-00	15 %	૫ વર્ષ	—
	— એસ.એફ.	20,000-00	15 %	૫ વર્ષ	—
	(બ) ભેંસ				—
	— મહેસાણી	17,000-00	15 %	૫ વર્ષ	—
	— જાફરાબાદી	20,000-00	15 %	૫ વર્ષ	—
	— સુરતી	15,000-00	15 %	૫ વર્ષ	—
૧૮	જમીન લેવર્લિંગ (૧ હેક્ટરે)	—	—	—	—
	૧ થી ૪ % સ્લોપ	13,000-00	15 %	૯ વર્ષ	૨૩ માસ
	૪ થી ૬ % સ્લોપ	17,000-	15 %	૯ વર્ષ	૨૩ માસ

સ્ત્રોત : અમરેલી જિલ્લા મધ્યસ્થ બેંક

ઉપરોક્ત સિવાયના અન્ય ખેતીવિષયક હેતુઓ માટે (નાબાર્ડ નિતી મુજબ)

૧. ગાડાના ટાયર-ટયુબની જોડી, ગાડાની વ્હીલ પ્લેટ, ઘરાનો સેટ ખરીદવા
૨. ઓપનેર સેટ અને ગ્રેસર મશીન ખરીદવા
૩. મોટી પાઈપલાઈન, એરકંપ્રેસર ખરીદવા, ૧૦ થી વધુ હો.પા.ના સબમર્શીબલ પંપસેટ તેમજ અન્ય ખેતીવિષયક હેતુઓ માટે
૪. ફળઝાડ ધિરાણ : આંબા, ચીકુ, જામફળ, આમળા વિગેરે
૫. જી.ઈ.બી ના કવોટેશન ભરવા માટે ની રકમ

૩.૭ સંશોધનની ગાણિતીક વિભાવના દ્વારા ધિરાણની આર્થીક અસરોની તપાસ.

ગાણિતીક વિભાવના દ્વારા સહસંબંધાંકની સહમત વિચલનની પધ્ધતિ દ્વારા તમામ લાભાર્થીઓની આંકડાકીય માહિતી વર્ગીકૃત કરી સહસંબંધાંક મેળવવામાં આવ્યો છે. કુલ ૪૦૦ લાભાર્થીઓને ૬ વિભાગમાં હેતુ અનુસાર વહેંચવામાં આવ્યા છે.

આ પધ્ધતિના ઉપયોગ દ્વારા ગાણિતીક રીતે X અને Y વચ્ચેના સંબંધની કસોટી કરી શકાય છે, જેમાં મેથેમેટીકલ ઈન્સ્ટ્રુમેન્ટનો ઉપયોગ કરી સંશોધનના તારણો સીગ્નીફિકન્ટ છે કે નહિ તે સ્પષ્ટ કરી શકાય છે. સહસંબંધાંકની સહમત વિચલનની પધ્ધતિ દ્વારા લાભાર્થીની વાર્ષિક આવક (X) અને તેની સામે દર્શાવેલ લાભાર્થીની સંખ્યા (Y) વચ્ચેના સહસંબંધની ગણતરી કરવામાં આવી છે, એટલે કે લાભાર્થીની વાર્ષિક આવક અને લાભાર્થીની સંખ્યાનો સંબંધ સ્થાપીત કરવાનો પ્રયત્ન કરવામાં આવ્યો છે. આ માટે નીચેના સુત્રનો ઉપયોગ કરવામાં આવ્યો છે.

$$r = \frac{+ \sqrt{2C-N}}{N}$$

૩.૮ પ્રશ્નાવલીનો નમુનો

" પ્રાથમિક કૃષિઘિરાણ સહકારી મંડળીઓનાં ઘિરાણની લાભાર્થિઓ પર થયેલી આર્થિક અને સામાજિક અસરો "

વિભાગ - ૧ ખેડુત કુટુંબની વ્યક્તિગત તપાસ....

(૧) સેમ્પલ નં.....

(૩) ગામ.....

(૨) તારીખ

(૪) ઘિરાણ લેતા સભ્યનું

નામ.....

(૫)

ક્રમ	સભ્ય સંખ્યા	પુરુષો	મહિલા	બળદો	ઉંમર	શિક્ષણ	ખેતીમાં રોકાયેલા સભ્યો	મુખ્ય ધંધો	અન્ય	KCC/ મુ.મુ
૧										
૨										
૩										
૪										
૫										

(૬) ખેડુતનો પ્રકાર :- સિમાંત/નાના/મધ્યમ/મોટા

(૭) જ્ઞાતી :-

(૮) કેટલા વર્ષથી ખેતીક્ષેત્ર સાથે સંકળાયેલા છો. ?વર્ષ

વિભાગ - ૨ ધંધાકિય માહિતી.....

ક્રમ	વિગત	૨૦૦૧-'૦૨	૨૦૦૫-'૦૬
૧	કુલ જમીન		
૨	જમીનનો પ્રકાર		
૩	ખેતીલાયક જમીન		
૪	વાવણી કરેલ જમીન		
૫	પિયત જમીન		
૬	બિનપિયત જમીન		
૭	સિંચાઈના સાધનો કુવો / સબમર્સીબલ પંપસેટ / નહેર / તળાવ / ઓઈલ એન્જીન		
૮	પશુધન સંખ્યા ગાય / ભેસ / બળદ / અન્ય		

વિભાગ – ૩ પાક વિભેની માહિતી.....

ક્રમ	પાકનું નામ	વિસ્તાર	ઉત્પાદન		બિયારણ		દેશી ખાતર		રાસાયણિક ખાતર		જંતુનાશક દવા		અન્ય ખર્ચ		વેચાણ ભાવ	
			2001-02	2005-06	2001-02	2005-06	2001-02	2005-06	2001-02	2005-06	2001-02	2005-06	2001-02	2005-06	2001-02	2005-06
૧					વપરાશ	વપરાશ	વપરાશ	વપરાશ	વપરાશ	વપરાશ	વપરાશ	વપરાશ				
૨																
૩																
૪																
૫																
૬																
૭																
૮																
૯																
૧૦																

અન્ય માહિતી :-
(૨) ખાતર, બિયારણ અને જંતુનાશક દવાની ખરીદી મુખ્યત્વે કયાંથી કરો છો ?

વિભાગ - ૪ ધિરાણ અંગેની માહિતી

- (૧) સહકારી ધિરાણ મંડળીના સભ્ય કેટલા વર્ષ થી છે. ? વર્ષx
- (૨) કિસાન ક્રેડિટ કાર્ડ અંગે :
- :- કિસાન ક્રેડિટ કાર્ડનો ઉપયોગ કેટલા વર્ષથી કરો છો ?વર્ષx
- :- તે પહેલા બિયારણ, ખાતર અને જંતુનાશ દવાની ખરીદી કઈ રીતે કરતા હતા. ? સ્વબચત / ફરજ
- (૩) ચોમાસુ અને શિયાળુ બંને પાક માટે કિસાન ક્રેડિટ કાર્ડનો ઉયોગ કરો છો. ? બંને / ફક્ત ચોમાસુ
- (૪) ધિરાણ રોકડ સ્વરૂપમાં લો છો, કે માલના સ્વરૂપમાં લો છો. ? રોકડ / માલ/બંને
- (૫) ધિરાણનો દર જણાવો. ૨૦૦૧-'૦૨ ૨૦૦૫-'૦૬
..... % %
- (૬) સામાન્ય રીતે કિસાન ક્રેડિટ કાર્ડ ધ્વારા મળેલ ધિરાણનો ઉપયોગ કેવી રીતે કરો છો. ?

	બિયારણ	ખાતર	જંતુનાશક દવા	અન્ય
જથ્થો				
ભાવ				

- (૭) કિસાન ક્રેડિટ કાર્ડ ધ્વારા બિયારણ, ખાતર વિ.ની ખરીદી સમયસર કરી શકો છો. ? અને તેના કારણે તમારી આવકમાં થયેલ ફેરફાર જણાવો.
- (૮) કિસાન ક્રેડિટ કાર્ડ ખેડુતો માટે કઈ - કઈ ઉપયોગી છે. ?

(લ) મધ્યમ મુદત ધિરાણ અંગે :

:- મધ્યમ મુદત ધિરાણ કયા વર્ષમાં અને કયા હેતુ માટે લીધું હતું ?

:- લાભાર્થીએ કોની સૂચનાથી લાભ લીધો હતો. ? અને સાધનની ખરીદી ક્યાંથી કરી હતી. ?

:- લાભાર્થીએ મેળવેલ સાધનની કિંમત કેટલી ?

મળેલ લોન :-

ખૂટતી રકમ ક્યાંથી ? :-

પોતાનો હિસ્સો :-

મેળવવા થયેલ ખર્ચ :-

સબસીડી :-

વ્યાજના દર :-

:- લાભાર્થીએ મેળવેલ સાધનનું

- વાર્ષિક નિભાવ ખર્ચ - વાર્ષિક વળતર

:- આ સાધનથી તમારી વાર્ષિક ઉપજ અને વાર્ષિક આવકમાં શું ફેરફાર થયો . ?

	૨૦૦૧- '૦૨	૨૦૦૫- '૦૬
જથ્થો		
ભાવ		

:- લોન પરત કરવા અંગે..

- કેટલી લોન ભરપાઈ કરી?

- કેટલી લોન ભરપાઈ કરવાની બાકી છે. ?

:- આ અગાઉ મધ્યમ મુદત ધિરાણનો ઉપયોગ કયો હતો. ? હા/ ના જો હા, તો કયા હેતુ માટે ?

:- મધ્યમ મુદત ધિરાણના દર અંગે: ૨૦૦૧- '૦૨ ૨૦૦૫- '૦૬

.....

વિભાગ- ૫ જીવન ધોરણમાં ફેરફાર અંગે માહિતી
(૧)

ક્રમ	વિગત	૨૦૦૧-'૦૨	૨૦૦૫-'૦૬
૧	મકાન ધરનુ / ભાડે		
૨	મકાન કાચુ / પાકુ		
૩	પાણીની વ્યવસ્થા		
૪	અન્ય સવલતો : - ફ્રીઝ - ઘરઘંટી - ટી.વી. - મોટર સાયકલ - ડી.વી.ડી. - વી.સી.ડી. - ટ્રેકટર - મોબાઈલ - ફોન - વોશિંગ મશીન - બચત - ઘરેણા - પ્રસંગ - શહેરમાં મકાન		

(૨) ખેતીમાં આધુનિક સાધનોનો ઉપયોગ :

ક્રમ	વિગત	૨૦૦૧-'૦૨	૨૦૦૫-'૦૬
૧			
૨			
૩			
૪			
૫			

પ્રકરણ — ૪

૪.૧ પ્રસ્તાવના :—

પ્રસ્તુત સંશોધન અભ્યાસમાં ગુજરાત રાજ્યના અમરેલી જિલ્લામાં પ્રાથમિક કૃષિધિરાણ સહકારી મંડળીઓની કામગીરી તપાસવામાં આવી છે. આ અભ્યાસમાં અમરેલી જિલ્લાના ૧૧ તાલુકાઓમાંથી મહત્તમ લાભાર્થીઓ હોય તેવો એક તાલુકો અને ન્યુનતમ લાભાર્થીઓ હોય તેવો એક તાલુકો પસંદ કરેલ છે.

અમરેલી જિલ્લાના ૧૧ તાલુકાઓ પૈકી મહત્તમ અને ન્યુનતમ લાભાર્થીઓ ધરાવતા અમરેલી અને જાફરાબાદ તાલુકાની પસંદગી કરવામાં આવી. અમરેલી તાલુકામાં સૌથી વધુ લાભાર્થીઓ હોય તેવી બે કૃષિધિરાણ સહકારી મંડળીઓમાં અનુક્રમે ગજેરાપરા અને રંગપુરની મંડળીઓ તેમજ સૌથી ઓછા લાભાર્થીઓ હોય તેવી ત્રણ મંડળીઓમાં ક્રમશઃ વેણીવદર, સોનારિયા અને પીપળલગમાં ધિરાણ લેનાર લાભાર્થીઓ પાસેથી માહિતી મેળવવામાં આવી છે, જ્યારે જાફરાબાદ તાલુકામાં પણ સૌથી વધુ લાભાર્થીઓ ધરાવતી બે કૃષિધિરાણ મંડળીઓમાં વાંઢ અને હેમાળ તેમજ સૌથી ઓછા લાભાર્થીઓ ધરાવતી ત્રણ મંડળીઓમાં અનુક્રમે રોહિસા, છેલણા અને મોટા માણસામાં ધિરાણ લેનાર લાભાર્થીઓ પાસેથી વિગતો મેળવવામાં આવી છે.

આમ, અમરેલી અને જાફરાબાદ તાલુકાની દસ કૃષિધિરાણ સહકારી મંડળીઓના કુલ ૪૦૦ લાભાર્થીઓની રૂબરૂ મુલાકાત લઈ વર્ષ ૨૦૦૨—'૦૩ થી વર્ષ ૨૦૦૬—'૦૭ દરમિયાન ધિરાણ વિષયક તેમજ તેમની સ્થિતિ અને પરિવર્તન વિગેરે અંગે પ્રશ્નાવલી દ્વારા વિસ્તૃત માહિતી મેળવેલ છે, જે પૈકી વર્ષ ૨૦૦૨—'૦૩ માં લાભાર્થીઓની આર્થિક અને સામાજિક સ્થિતિ અંગે વિસ્તૃત ચર્ચા આ પ્રકરણમાં કરેલી છે.

માહિતીની યોગ્ય છણાવટ માટે લાભાર્થી ખેડૂત કુટુંબને ત્રણ વિભાગમાં વહેંચવામાં આવેલ છે, જેથી મોટા ખેડૂતો, નાના ખેડૂતો અને સિમાંત ખેડૂતોનું પ્રતિનિધિત્વ યોગ્ય રીતે જળવાઈ રહે. મોટા ખેડૂત લાભાર્થી કુટુંબો ૧૩૪, નાના ખેડૂત લાભાર્થી કુટુંબો ૧૩૩ અને સિમાંત ખેડૂત લાભાર્થી કુટુંબો ૧૩૩ એટલેકે કુલ ૪૦૦ ખેડૂત લાભાર્થીઓ પર પ્રસ્તુત અભ્યાસ હાથ ધરવામાં આવ્યો છે.

૧. મોટા ખેડૂતો — ૨ હેક્ટરથી વધુ જમીન ધરાવતા ખેડૂતો
૨. નાના ખેડૂતો — ૧ હેક્ટરથી ૨ હેક્ટર સુધીની જમીન ધરાવતા ખેડૂતો
૩. સિમાંત ખેડૂતો — ૧ હેક્ટર કે તેથી ઓછી જમીન ધરાવતા ખેડૂતો

ઠ.૨૧ લાભાર્થીઓની કુટુંબદીઠ સભ્ય સંખ્યાનું વર્ગીકરણ દર્શાવતું કોષ્ટક

વિગત	કુલ	પુરુષો	ટકાવારી	સ્ત્રીઓ	ટકાવારી	બાળકો	ટકાવારી
મોટા ખેડૂતો	1032	265	25.68%	249	24.13%	518	50.19%
નાના ખેડૂતો	817	209	25.58%	216	26.44%	392	47.98%
સિમાંત ખેડૂત	658	162	24.62%	155	23.56%	341	51.82%
કુલ / સરેરાશ	2507	636	25.37%	620	24.73%	1251	49.90%

૪.૨ લાભાર્થીઓની કુટુંબદીઠ સભ્ય સંખ્યાનું વર્ગીકરણ :-

ઉપરોક્ત સારણીમાં સંશોધન અભ્યાસ કરતા ૪૦૦ લાભાર્થીઓના કુલ કુટુંબ સભ્યોનું ચિત્ર રજૂ કરવામાં આવેલ છે, જે તપાસતાં કુલ ૪૦૦ લાભાર્થીઓની કુટુંબની સભ્ય સંખ્યા ૨૫૦૭ દર્શાવેલ છે, જે પૈકી ૬૩૬ (૨૫.૩૭%) પુખ્ત ઉંમરના પુરૂષો છે, ૬૨૦ (૨૪.૭૩%) પુખ્ત ઉંમરની સ્ત્રીઓ તેમજ ૧૨૫૧ (૪૯.૯૦%) બાળકો જોવા મળ્યા હતા.

મોટા ખેડૂતોમાં સરેરાશ કુટુંબની સભ્ય સંખ્યા ૭.૭૦ છે, નાના ખેડૂતોમાં સરેરાશ કુટુંબની સભ્ય સંખ્યા ૬.૧૪ છે, જ્યારે સિમાંત ખેડૂતોમાં સરેરાશ કુટુંબની સભ્ય સંખ્યા ૪.૯૫ છે.

પુરૂષોની સંખ્યા સંદર્ભે મોટા ખેડૂતોમાં પુરૂષોની સરેરાશ સભ્ય સંખ્યા ૧.૯૮ છે, નાના ખેડૂતોમાં અને સિમાંત ખેડૂતોમાં પુરૂષોની સરેરાશ સભ્ય સંખ્યા અનુક્રમે ૧.૫૭ અને ૧.૨૨ છે.

સ્ત્રીઓની સંખ્યા સંદર્ભે મોટા ખેડૂતોમાં સ્ત્રીઓની સરેરાશ સભ્ય સંખ્યા ૧.૮૬ છે, નાના ખેડૂતોમાં સ્ત્રીઓની સરેરાશ સભ્ય સંખ્યા ૧.૬૨ છે, જ્યારે સિમાંત ખેડૂતોમાં આ પ્રમાણ ૧.૧૭ છે.

બાળકોની કુલ સંખ્યા ૧૨૫૧ પૈકી મોટા ખેડૂતોમાં બાળકોની સરેરાશ સભ્ય સંખ્યા ૩.૮૭ છે, નાના ખેડૂતો અને સિમાંત ખેડૂતોમાં બાળકોની સરેરાશ સભ્ય સંખ્યા ક્રમશઃ ૨.૯૫ અને ૨.૫૬ છે.

૪.૩.૧ લાભાર્થીઓનુ કુટુંબ રચનાના સંદર્ભમાં વર્ગીકરણ દર્શાવતુ કોષ્ટક

વિગત	કુલ	સંયુક્ત કુટુંબ	ટકાવારી	વિભક્ત કુટુંબ	ટકાવારી
મોટા ખેડૂતો	૧૩૪	૮૯	૬૬.૪૨%	૪૫	૩૩.૫૮%
નાના ખેડૂતો	૧૩૩	૪૩	૩૨.૩૩ %	૯૦	૬૭.૬૭%
સિમાંત ખેડૂતો	૧૩૩	૧૫	૧૧.૨૮%	૧૧૮	૮૮.૭૨%
કુલ / સરેરાશ	૪૦૦	૧૪૭	૩૬.૭૫ %	૨૫૩	૬૩.૨૫%

૪.૩ લાભાર્થીઓનું કુટુંબ રચનાના સંદર્ભમાં

વર્ગીકરણ:—

ઉપરોક્ત સારણીમાં લાભાર્થીઓને કુટુંબ રચનાના સંદર્ભમાં વિભાજન કરીને અલગ તારવવામાં આવ્યા છે. કુલ ૪૦૦ લાભાર્થીઓ પૈકી ૧૪૭ લાભાર્થીઓ સંયુક્ત કુટુંબમાં એટલે કે ૩૬.૭૫% અને ૨૫૩ લાભાર્થીઓ વિભક્ત કુટુંબમાં એટલે કે ૬૩.૨૫% જોવા મળ્યા છે.

સૌથી વધુ સંયુક્ત કુટુંબોનું પ્રમાણ મોટા ખેડૂતોમાં ૬૬.૪૨% જોવા મળેલ છે, જ્યારે સૌથી ઓછું સંયુક્ત કુટુંબોનું પ્રમાણ સિમાંત ખેડૂતોમાં ૧૧.૨૮% જોવા મળેલ છે. નાના ખેડૂતોમાં સંયુક્ત કુટુંબોનું પ્રમાણ ૩૨.૩૩% જોવા મળેલ છે.

સૌથી વધુ વિભક્ત કુટુંબોનું પ્રમાણ સિમાંત ખેડૂતોમાં ૮૮.૭૨% જોવા મળેલ છે, જ્યારે સૌથી ઓછું વિભક્ત કુટુંબોનું પ્રમાણ મોટા ૩૩.૫૮% જોવા મળેલ છે. નાના ખેડૂતોમાં વિભક્ત કુટુંબોનું પ્રમાણ ૬૭.૬૭% જોવા મળેલ છે.

**૪.૪ .૧ લાભાર્થીઓનું વયજૂથના આધારે વર્ગીકરણ
દર્શાવતુ કોષ્ટક**

વિગત	કુલ	૩૦ થી ૪૫ વર્ષ	ટકવારી	૪૫ થી ૬૦ વર્ષ	ટકવારી	૬૦ થી વધુ	ટકવારી
મોટા ખેડૂતો	134	43	32.09%	54	40.30%	37	27.61%
નાના ખેડૂતો	133	31	23.31%	60	45.11%	42	31.58%
સિમાંત ખેડૂતો	133	56	42.10%	49	36.84%	28	21.05%
કુલ/સરેરાશ	400	130	32.50%	163	40.75%	107	26.75%

૪.૪ લાભાર્થીઓનું વયજુથના આધારે વર્ગીકરણ

ઉપરોક્ત સારણીમાં સંશોધન અભ્યાસ કરતા ૪૦૦ લાભાર્થીઓનું વયજુથના આધારે વર્ગીકરણ કરવામાં આવેલ છે. કુલ ૪૦૦ લાભાર્થીઓ પૈકી ૧૩૦ (૩૨.૫૦%) લાભાર્થીઓની વય ૩૦ થી ૪૫ વર્ષ વચ્ચે જોવા મળેલ હતી, જ્યારે ૧૬૩ (૪૦.૭૫%) લાભાર્થીઓની ઉંમર ૪૫ થી ૬૦ વર્ષ વચ્ચે જોવા મળેલ હતી, અને ૧૦૭ (૨૬.૭૫%) લાભાર્થીઓની ઉંમર ૬૦ વર્ષથી વધુ જોવા મળેલ હતી.

મોટા ખેડૂતોમાં ૪૩ (૩૨.૦૮%) લાભાર્થીઓની વય ૩૦ થી ૪૫ વર્ષ વચ્ચે જોવા મળેલ હતી, જ્યારે નાના ખેડૂતો અને સિમાંત ખેડૂતોમાં અનુક્રમે ૩૧ (૨૩.૩૧%) અને ૫૬ (૪૨.૧૦%) લાભાર્થીઓ આ શ્રેણીમાં જોવા મળ્યા હતા.

મોટા ખેડૂતોમાં ૧૩૪ લાભાર્થીઓ પૈકી ૫૪ (૪૦.૩૦%) લાભાર્થીઓની વય ૪૫ થી ૬૦ વર્ષ વચ્ચે જોવા મળેલ હતી, જ્યારે નાના ખેડૂતો અને સિમાંત ખેડૂતોમાં અનુક્રમે ૬૦ (૪૫.૧૧%) અને ૪૮ (૩૬.૮૪%) લાભાર્થીઓ આ શ્રેણીમાં જોવા મળ્યા હતા.

મોટા ખેડૂતોમાં ૧૩૪ લાભાર્થીઓ પૈકી ૩૭ (૨૭.૬૧ %) લાભાર્થીઓની વય ૬૦ વર્ષથી વધુ હતી, નાના ખેડૂતોમાં ૪૨ (૩૧.૫૮%) લાભાર્થીઓ તેમજ સિમાંત ખેડૂતોમાં ૨૮ (૨૧.૦૫%) લાભાર્થીઓની વય ૬૦ વર્ષથી વધુ જોવા મળેલ હતી.

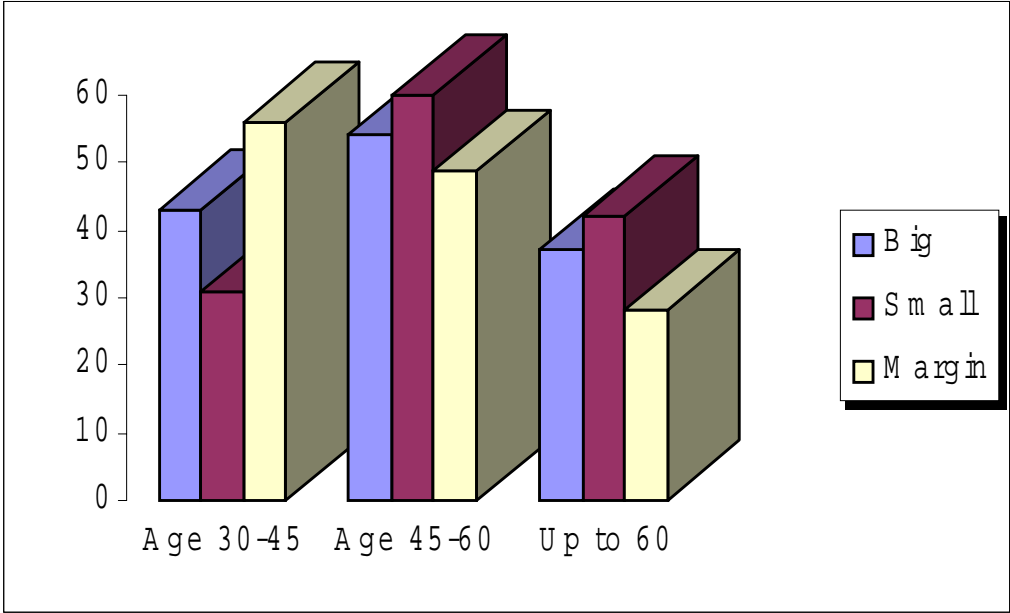

૪.૫.૧ ળાલભાર્થિઓનું અભ્યાસના સંદર્ભમાં વર્ગીકરણ દર્શાવતુ કોષ્ટક :-

વિષય	કુલ	નિશ્ચર	૧ થી ૪ ધોરણ	૫ થી ૭ ધોરણ	૮ થી ૧૦ ધોરણ	ધોરણ ૧૨	સ્નાતક કલા	અનુ.સ્નાતક કલા	ડેક્રીકલ શિક્ષણ
મોટા ખેડૂતો	134 (100%)	16 (11.94%)	25 (18.66%)	27 (20.15%)	34 (25.37%)	19 (14.18%)	10 (7.46%)	-	3 (2.24%)
નાના ખેડૂતો	133 (100%)	7 (5.26%)	38 (28.57%)	46 (34.59%)	30 (22.56%)	8 (6.01%)	3 (2.26%)	1 (0.75%)	-
સિંચાત ખેડૂતો	133 (100%)	10 (7.52%)	26 (19.55%)	53 (39.85%)	34 (25.56%)	9 (6.77%)	1 (0.75%)	-	-
કુલ/ સરેરાશ	400 (100%)	33 (8.25%)	89 (22.25%)	126 (31.50%)	98 (24.50%)	36 (9%)	14 (3.5%)	1 (0.25%)	3 (0.75%)

૪.૫ લાભાર્થીઓનું અભ્યાસના સંદર્ભમાં વર્ગીકરણ

ઉપરોક્ત સારણીમાં દર્શાવેલ વિગતો મુજબ ૪૦૦ લાભાર્થીઓ પૈકી ૩૩ (૮.૨૫%) લાભાર્થીઓ નિરક્ષર જોવા મળ્યા હતા, જ્યારે ૮૯ (૨૨.૨૫%) લાભાર્થીઓએ ૧ થી ૪ ધોરણનો, ૧૨૬ (૩૧.૫૦%) લાભાર્થીઓએ ૫ થી ૭ ધોરણનો, ૯૮ (૨૪.૫૦%) લાભાર્થીઓએ ૮ થી ૧૦ ધોરણનો, ૩૬ (૯.૦૦%) લાભાર્થીઓએ ઉચ્ચતર માધ્યમિક સુધી તેમજ ૧૪ (૩.૫%) લાભાર્થીઓએ સ્નાતક કક્ષા સુધી, ફક્ત ૧ (૦.૨૫%) લાભાર્થી અનુસ્નાતક કક્ષા સુધી તેમજ ૩ (૦.૭૫%) લાભાર્થીઓએ ટેકનિકલ શિક્ષણ લીધું હોય તેવા માલુમ પડ્યા હતા.

મોટા ખેડૂતોમાં ૧૩૪ લાભાર્થીઓ પૈકી ૧૬ (૧૧.૯૪%) લાભાર્થીઓ નિરક્ષર જોવા મળ્યા હતા, નાના ખેડૂતોમાંથી ૭ (૫.૨૬ %) લાભાર્થીઓ નિરક્ષર જોવા મળ્યા હતા, જ્યારે સિમાંત ખેડૂતોમાં આ પ્રમાણ ૧૦ (૭.૫૨%) હતું.

મોટા ખેડૂતોમાં ૧૩૪ લાભાર્થીઓમાંથી ૨૫ (૧૮.૬૬%) લાભાર્થીઓએ ૧ થી ૪ ધોરણનો અભ્યાસ કર્યો હોય તેવા જોવા મળ્યા હતા, જ્યારે નાના ખેડૂતો અને સિમાંત ખેડૂતોમાં ક્રમશઃ ૩૮ (૨૮.૫૭%) અને ૨૬ (૧૯.૫૫%) લાભાર્થીઓ આ શ્રેણીમાં જોવા મળ્યા હતા.

મોટા ખેડૂતોમાં ૨૭ (૨૦.૧૫%) લાભાર્થીઓએ ૫ થી ૭ ધોરણનો અભ્યાસ કર્યો હોય તેવા માલુમ પડ્યા હતા, જ્યારે નાના ખેડૂતો અને સિમાંત ખેડૂતોમાં અનુક્રમે ૪૬ (૩૪.૫૯%) અને ૫૩ (૩૯.૮૫%) લાભાર્થીઓ આ શ્રેણીમાં જોવા મળ્યા હતા.

મોટા ખેડૂતોમાં ૧૩૪ લાભાર્થીઓ પૈકી ૩૪ (૨૫.૩૭%) લાભાર્થીઓએ ૮ થી ૧૦ ધોરણનો અભ્યાસ કર્યો હોય તેવા જોવા મળ્યા હતા, જ્યારે નાના ખેડૂતો અને સિમાંત ખેડૂતોમાં ક્રમશઃ ૩૦ (૨૨.૫૬%) અને ૩૪ (૨૫.૫૬%) લાભાર્થીઓ આ શ્રેણીમાં જોવા મળ્યા હતા.

મોટા ખેડૂતોમાં ૧૯ (૧૪.૧૮%) લાભાર્થીઓએ ઉચ્ચતર માધ્યમિક સુધીનો અભ્યાસ કર્યો હોય તેવા જોવા મળ્યા હતા. નાના ખેડૂતોમાં ૮ (૬.૦૧%) લાભાર્થીઓએ તેમજ સિમાંત ખેડૂતોમાં ૯ (૬.૭૭%) લાભાર્થીઓએ ઉચ્ચતર માધ્યમિક સુધીનો અભ્યાસ કર્યો હોય તેવા જોવા મળ્યા હતા.

મોટા ખેડૂતોમાં ૧૦ (૭.૪૬%) લાભાર્થીઓએ, નાના ખેડૂતોમાં ૩ (૨.૨૬%) લાભાર્થીઓએ તેમજ સિમાંત ખેડૂતોમાં ફક્ત ૧ (૦.૭૫%) લાભાર્થીએ સ્નાતક કક્ષા સુધીનો અભ્યાસ કરેલો હતો. અનુસ્નાતક કક્ષા સુધી નાના ખેડૂતોમાં ફક્ત ૧ લાભાર્થીએ અભ્યાસ કરેલ હતો. મોટા ખેડૂતો અને સિમાંત ખેડૂતોમાં એકપણ લાભાર્થીએ અનુસ્નાતક કક્ષા સુધી અભ્યાસ કરેલ ન હતો. મોટા ખેડૂતોમાં ૩ લાભાર્થીઓએ ટેકનિકલ શિક્ષણ લીધું હતું, જ્યારે નાના ખેડૂતો અને સિમાંત ખેડૂતોમાં એકપણ લાભાર્થીએ ટેકનિકલ શિક્ષણ લીધેલ ન હતું.

8.5.1 ભાભાર્થ કુટુંબમાં કન્યા કેળવણીના સંદર્ભમાં વર્ષિકરણ દર્શાવતું કોષ્ટક

IJUT	Sl,	! Yl \$ VMZ6	5 Yl * VMZ6	(Yl ! _ VMZ6	prRTZ DFM DIS	:GFTS SIFF	VGP:GFTS SIFF
DIBF BPTM	204 (100%)	45 (22.06%)	37 (18.14%)	52 (25.49%)	36 (17.65%)	23 (11.27%)	7 (3.43 %)
GfGf BPTM	162 (100%)	32 (19.75%)	41 (25.31%)	38 (23.46%)	29 (17.91%)	17 (10.49%)	3 (1.85%)
I; DFT BPTM	137 (100%)	42 (31.58%)	30 (22.56%)	27 (20.30%)	20 (14.60%)	11 (8.27%)	2 (1.50%)
Sl, q ; ZIFX	503 (100%)	119 (23.66%)	108 (21.46%)	117 (23.25%)	85 (16.90%)	51 (10.14%)	12 (2.40%)

૪.૬. લાભાર્થી કુટુંબમાં કન્યા કેળવણીના સંદર્ભમાં વર્ગીકરણ :-

કુલ ૪૦૦ લાભાર્થી કુટુંબમાં ૫૦૩ કન્યાઓ શિક્ષણ લેતી જોવા મળેલી, જે પૈકી ૧૧૮(૨૩.૬૬%) ૧ થી ૪ ધોરણમાં, ૧૦૮ (૨૧.૪૬%) ૫ થી ૭ ધોરણમાં, ૧૧૭ (૨૩.૨૫%) ૮ થી ૧૦ ધોરણમાં, ૮૫ (૧૬.૮૦%) ઉચ્ચતર માધ્યમિક તેમજ ૫૧ (૧૦.૧૪%) સ્નાતક કક્ષામાં, ૧૨ (૨.૪૦%) અનુસ્નાતક કક્ષામાં અભ્યાસ કરતી જોવા મળી. આ ઉપરાંત ૧૧ (૨.૧૮%) કન્યાઓ ઉચ્ચ શિક્ષણ લેતી જોવા મળેલી.

મોટા ખેડૂતોમાં ૪૫ (૨૨.૦૬%) કન્યાઓ ૧ થી ૪ ધોરણમાં અભ્યાસ કરતી જોવા મળેલી, જ્યારે નાના ખેડૂતો અને સિમાંત ખેડૂતોમાં અનુક્રમે ૩૨ (૧૮.૭૫%) અને ૪૨ (૩૧.૫૮%) કન્યાઓ આ શ્રેણીમાં જોવા મળેલી.

મોટા ખેડૂતોમાં ૩૭ (૧૮.૧૪%) કન્યાઓ ૫ થી ૭ ધોરણમાં અભ્યાસ કરતી હતી, જ્યારે નાના ખેડૂતો અને સિમાંત ખેડૂતોમાં ક્રમશઃ ૪૧ (૨૫.૩૧%) અને ૩૦ (૨૨.૫૬%) કન્યાઓ આ શ્રેણીમાં જોવા મળેલી.

મોટા ખેડૂતોમાં ૫૨ (૨૫.૪૮%) કન્યાઓ ૮ થી ૧૦ ધોરણમાં અભ્યાસ કરતી જોવા મળેલી, જ્યારે નાના ખેડૂતો અને સિમાંત ખેડૂતોમાં અનુક્રમે ૩૮ (૨૩.૪૬%) અને ૨૭ (૨૦.૩૦%) કન્યાઓ આ શ્રેણીમાં જોવા મળેલી .

મોટા ખેડૂતોમાં ૩૬ (૧૭.૬૫%) કન્યાઓ ઉચ્ચતર માધ્યમિક કક્ષામાં અભ્યાસ કરતી હતી, જ્યારે નાના ખેડૂતો અને સિમાંત ખેડૂતોમાં અનુક્રમે ૨૯ (૧૭.૮૧%) અને ૨૦ (૧૪.૬૦%) કન્યાઓ આ શ્રેણીમાં જોવા મળી હતી.

મોટા ખેડૂતોમાં ૨૩(૧૧.૨૭%) કન્યાઓ કોલેજમાં અભ્યાસ કરતી જોવા મળી, જ્યારે નાના ખેડૂતો અને સિમાંત ખેડૂતોમાં અનુક્રમે ૧૭ (૧૦.૪૮%) અને ૧૧ (૮.૨૭%) કન્યાઓ કોલેજમાં અભ્યાસ કરતી હતી.

મોટા ખેડૂતોમાં ૭ (૩.૪૩%) કન્યાઓ અનુસ્નાતક કક્ષાએ અભ્યાસ કરતી જોવા મળી, જ્યારે નાના ખેડૂતો અને સિમાંત ખેડૂતોમાં અનુક્રમે ૩ (૧.૮૫%) અને ૨ (૧.૫૦%) કન્યાઓ અનુસ્નાતક કક્ષાએ અભ્યાસ કરતી જોવા મળી હતી.

મોટા ખેડૂતોમાં ૪ (૧.૮૬ %) કન્યાઓ અન્ય ઉચ્ચ શિક્ષણ લેતી જોવા મળી, જ્યારે નાના ખેડૂતો અને સિમાંત ખેડૂતોમાં ક્રમશઃ ૨ (૧.૨૩ %) અને ૫ (૩.૭૬%) કન્યાઓ ઉચ્ચ શિક્ષણ લેતી જોવા મળેલી.

૪.૭.૧ લાભાર્થી કુટુંબની માલિકીની જમીનનુ વર્ગીકરણ દર્શાવતુ કોષ્ટક

વર્ગ	કુલ જમીન (ચોરસ ફીટ)	વહીવટી જમીન (ચોરસ ફીટ)	કુલ જમીન (ચોરસ ફીટ)	વહીવટી જમીન (ચોરસ ફીટ)	કુલ જમીન (ચોરસ ફીટ)	વહીવટી જમીન (ચોરસ ફીટ)	કુલ જમીન (ચોરસ ફીટ)	વહીવટી જમીન (ચોરસ ફીટ)
કુલ જમીન	-	-	-	49 (12.25%)	26 (6.5%)	32 (8%)	19 (4.75%)	8 (2%)
વહીવટી જમીન	-	-	133 (33.25%)	-	-	-	-	-
વહીવટી જમીન	54 (13.5%)	79 (19.75%)	-	-	-	-	-	-
કુલ જમીન	54	79	133	49	26	32	19	8

૪.૭ લાભાર્થી કુટુંબની માલિકીની જમીનનું વર્ગીકરણ :-

ઉપરોક્ત સારણીમાં લાભાર્થીઓને જમીનની માલિકના સંદર્ભમાં વર્ગીકૃત કરવામાં આવેલ છે. ઉપરનું ચિત્ર તપાસતા માલૂમ પડે છે કે ૪૦૦ લાભાર્થીઓ પૈકી ૫૪ (૧૩.૫%) લાભાર્થીઓ ૧ એકર સુધીની માલિકી ધરાવે છે. ૭૯ (૧૯.૭૫%) લાભાર્થીઓ ૧ એકર થી ૧ હેક્ટર સુધીની માલિકી ધરાવે છે.

૧ હેક્ટરથી ૨ હેક્ટર સુધીની માલિકી ધરાવતા લાભાર્થીઓ ૧૩૩ (૩૩.૨૫%) છે. ૪૯ (૧૨.૨૫%) લાભાર્થીઓ ૨ હેક્ટર થી ૪ હેક્ટર સુધીની માલિકી ધરાવે છે. ૪ હેક્ટર થી ૬ હેક્ટર સુધીની માલિકી ધરાવતા ૨૬ (૬.૫%) લાભાર્થીઓ જોવા મળેલ છે. ૩૨ (૮%) લાભાર્થીઓ ૬ હેક્ટર થી ૮ હેક્ટર સુધીની માલિકી ધરાવે છે, જ્યારે ૧૯ (૪.૭૫%) લાભાર્થીઓ ૮ હેક્ટર થી ૧૦ હેક્ટર સુધીની માલિકી ધરાવે છે, અને ૮ (૨%) લાભાર્થીઓ ૧૦ હેક્ટરથી ઉપર જમીન ધરાવતા હોવાનું જોવા મળેલ છે.

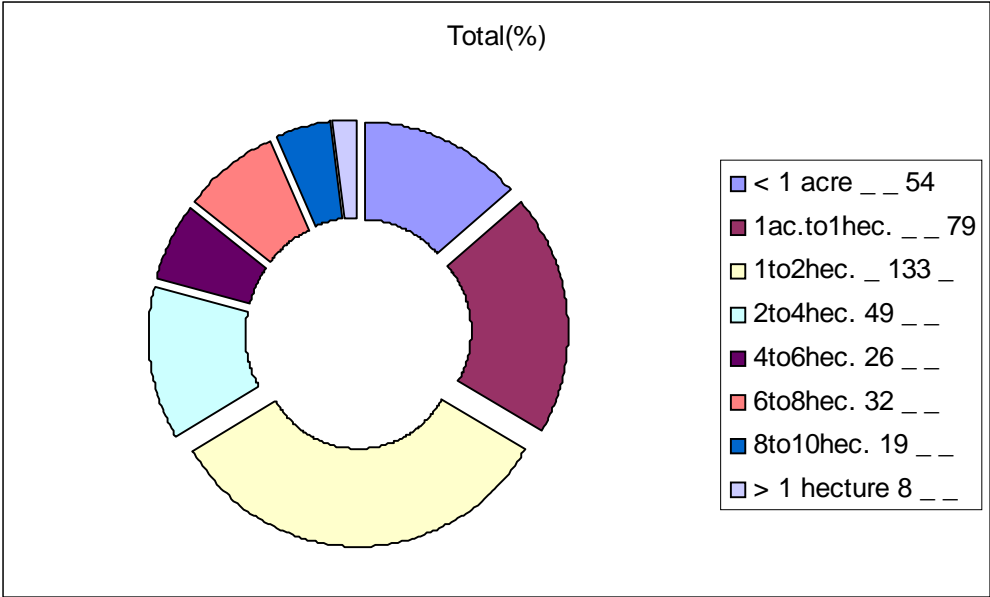

૪.૮.૧ લાભાર્થીઓને ખેતી ક્ષેત્રમાંથી પ્રાપ્ત થતી સરેરાશ વાર્ષિક આવક અંગે વર્ગીકરણ દર્શાવતું કોષ્ટક

વિગત	૫૦ હજારથી ઓછી આવક મેળવનાર	૫૦ હજાર થી ૧ લાખ સુધી આવક મેળવનાર	૧ લાખ થી ૧.૫ લાખ સુધી આવક મેળવનાર	૧.૫ લાખ થી ૨ લાખ સુધી આવક મેળવનાર	૨ લાખ થી ૨.૫ લાખ સુધી આવક મેળવનાર	૨.૫ લાખ થી વધુ આવક મેળવનાર
મોટા ખેડૂત (૧૩૪)	—	૭ (૫.૨૨%)	૧૫ (૧૧.૨૦%)	૨૩ (૧૭.૧૬%)	૫૨ (૩૮.૮૦%)	૩૭ (૨૭.૬૨%)
નાના ખેડૂતો (૧૩૩)	૮૪ (૬૩.૧૬%)	૪૯ (૩૬.૮૪%)	—	—	—	—
સિમાંત ખેડૂતો (૧૩૩)	૧૩૩ (૧૦૦%)	—	—	—	—	—
કુલ/સરેરાશ (૪૦૦)	૨૧૭ (૫૪.૨૫%)	૫૬ (૧૪%)	૧૫ (૩.૭૫%)	૨૩ (૫.૭૫%)	૫૨ (૧૩%)	૩૭ (૯.૨૫%)

૪.૮ લાભાર્થીઓને ખેતી ક્ષેત્રમાંથી પ્રાપ્ત થતી સરેરાશ વાર્ષિક આવક અંગે વર્ગીકરણ :-

ઉપરોક્ત સારણીમાં લાભાર્થીઓની ખેતી ક્ષેત્રમાંથી પ્રાપ્ત થતી સરેરાશ વાર્ષિક આવકને કુલ ૬ વિભાગમાં દર્શાવવામાં આવેલ છે. ૪૦૦ લાભાર્થીઓ પૈકી ૨૧૭ (૫૪.૨૫%) લાભાર્થીઓની સરેરાશ વાર્ષિક આવક રૂ. ૫૦ હજારથી ઓછી હતી, જેમાંથી ૧૩૩ (૧૦૦%) સિમાંત ખેડૂતો અને ૮૪ (૬૩.૧૬%) નાના ખેડૂતો હતા.

રૂ. ૫૦ હજારથી વધુ અને રૂ. ૧ લાખથી ઓછી આવક મેળવનારા ૫૬ (૧૪%) ખેડૂતો હતા, જે પૈકી ૭ (૫.૨૨%) મોટા ખેડૂતો અને ૪૯ (૩૬.૮૪%) નાના ખેડૂતો હતા. મોટા ખેડૂતો પૈકી ૧૫(૩.૭૫%) ખેડૂતોની આવક રૂ. ૧ લાખથી રૂ. ૧.૫ લાખ સુધી જોવા મળી, ૨૩(૫.૭૫%) ખેડૂતોની આવક રૂ. ૧.૫ લાખથી રૂ. ૨ લાખ સુધીની હતી, ૫૨ (૧૩%) ખેડૂતોની આવક રૂ. ૨ લાખથી રૂ. ૨.૫ લાખ સુધી જોવા મળી, જ્યારે ૩૭ (૮.૨૫%) ખેડૂતો રૂ. ૨.૫ લાખથી વધુ આવક મેળવતા હતા.

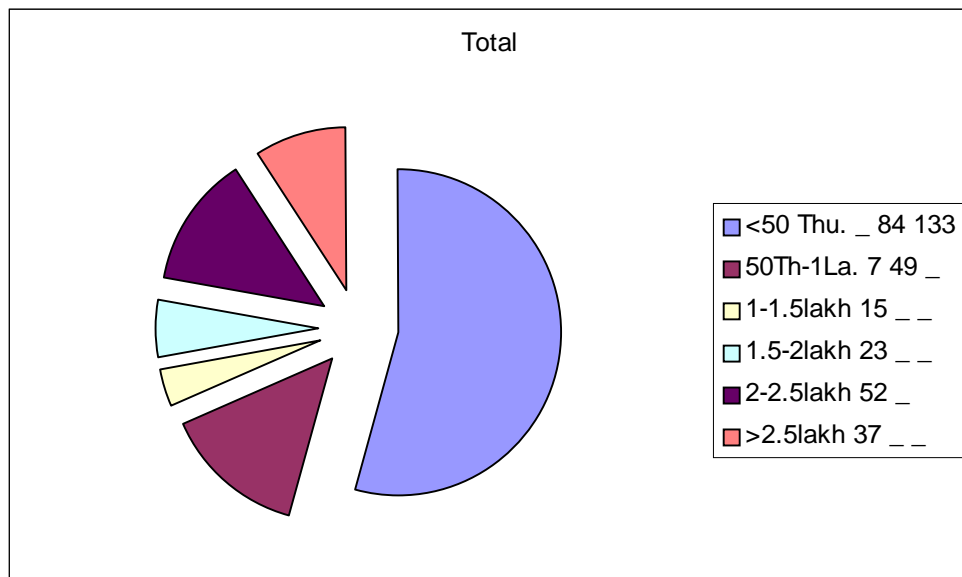

૪.૯.૧ લાભાર્થી કુટુંબનું વ્યાવસાયિક વર્ગીકરણ દર્શાવતું કોષ્ટક

વિગત	ખેતી	ઘંઘો	નોકરી	પશુપાલન
મોટા ખેડૂતો	૧૩૪ (૧૦૦%)	૭૧ (૫૨.૯૯%)	૨૬ (૧૯.૪૦%)	૧૨૦ (૮૯.૫૫%)
નાના ખેડૂતો	૧૩૩ (૧૦૦%)	૪૫ (૩૩.૮૩%)	૧૯ (૧૪.૨૯%)	૧૦૪ (૭૮.૨૦%)
સિમાંત ખેડૂતો	૧૩૩ (૧૦૦%)	૨૮ (૨૧.૦૫%)	૬૩ (૪૭.૩૭%)	૮૯ (૬૬.૯૨%)
કુલ	૪૦૦ (૧૦૦%)	૧૪૪ (૩૬%)	૧૦૮ (૨૭%)	૩૧૩ (૭૮.૨૫%)

૪.૯ લાભાર્થી કુટુંબનું વ્યાવસાયિક વર્ગીકરણ :-

ઉપરોક્ત સારણીમાં સંશોધન અભ્યાસ કરતા ૪૦૦ લાભાર્થી કુટુંબનું વ્યાવસાયિક વર્ગીકરણ કરવામાં આવેલ છે.

મોટા ખેડૂતોમાં ૧૩૪ લાભાર્થીઓમાં ૭૧ (૫૨.૯૯%) લાભાર્થીઓ ધંધો કરતા હતા, ૨૬ (૧૯.૪૦%) લાભાર્થીઓ નોકરી કરતા હતા, જ્યારે ૧૨૦ (૮૯.૫૫%) લાભાર્થીઓ પશુપાલન ક્ષેત્રે કાર્યરત જોવા મળ્યા હતા.

નાના ખેડૂતોમાં ૧૩૩ લાભાર્થીઓ પૈકી ૪૫ (૩૩.૮૩%) લાભાર્થીઓ ધંધો કરતા હતા, ૧૯ (૧૪.૨૯%) લાભાર્થીઓ નોકરી કરતા હતા, જ્યારે ૧૦૪ (૭૮.૨૦%) લાભાર્થીઓ પશુપાલન ક્ષેત્રે સંકળાયેલા હતા.

સિમાંત ખેડૂતોમાં ૧૩૩ લાભાર્થીઓમાંથી ૨૮ (૨૧.૦૫%) લાભાર્થીઓ ધંધો કરતા હતા, ૬૩ (૪૭.૩૭%) લાભાર્થીઓ નોકરી ક્ષેત્રે સંકળાયેલા હતા, તેમજ ૮૯ (૬૬.૯૨%) લાભાર્થીઓ પશુપાલન કરતા હોવાનું જણાયું હતું.

કુલ ૪૦૦ લાભાર્થીઓમાં ૧૪૪ (૩૬%) લાભાર્થીઓ ધંધો કરતા હતા, ૧૦૮ (૨૭%) લાભાર્થીઓ નોકરી તેમજ ૩૧૩ (૭૮.૨૫%) લાભાર્થીઓ પશુપાલન વ્યવસાય સાથે જોડાયેલા હતા.

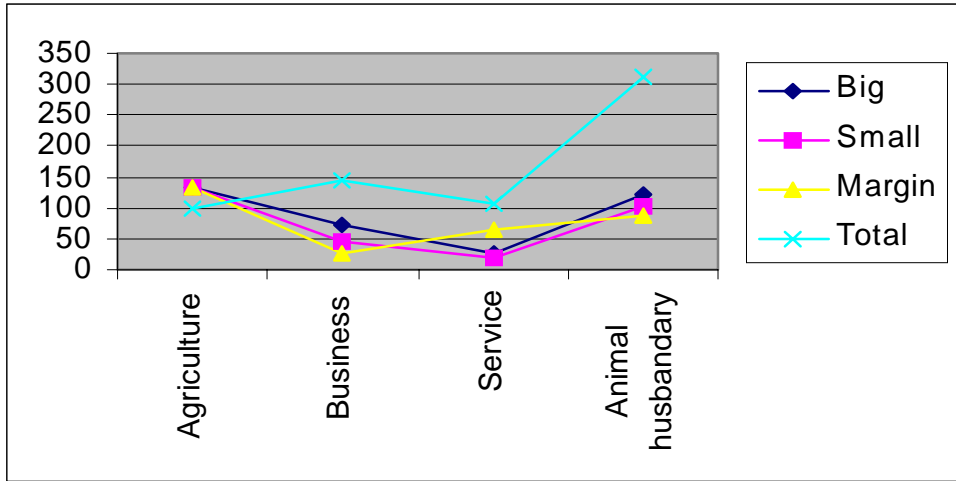

૪.૧૦.૧ લાભાર્થીઓને અન્ય ક્ષેત્રમાંથી પ્રાપ્ત થતી સરેરાશ વાર્ષિક આવક અંગે વર્ગીકરણ દર્શાવતું કોષ્ટક

વિગત	કુલ	બિલકુલ આવક થતી ન હોય	૨૫ હજાર થી ઓછી આવક	૨૫ હજારથી ૫૦ હજાર સુધી આવક	૫૦ હજારથી ૭૫ હજાર સુધી આવક	૭૫ હજારથી વધુ આવક મેળવનાર
મોટા ખેડૂતો	૧૩૪ (૧૦૦%)	૭ (૫.૨૨%)	૧૬ (૧૧.૯૪%)	૩૪ (૨૫.૩૭%)	૩૦ (૨૨.૩૯%)	૪૭ (૩૫.૦૮%)
નાના ખેડૂતો	૧૩૩ (૧૦૦%)	૩ (૨.૨૬%)	૪૨ (૩૧.૫૮%)	૫૧ (૩૮.૩૫%)	૧૨ (૯.૦૧%)	૨૫ (૧૮.૮૦%)
સિમાંત ખેડૂતો	૧૩૩ (૧૦૦%)	— —	૨૮ (૨૧.૮૦%)	૨૭ (૨૦.૩૦%)	૪૬ (૩૪.૫૯%)	૩૧ (૨૩.૩૧%)
કુલ/સરેરાશ	૪૦૦ (૧૦૦%)	૧૦ (૨.૫%)	૮૭ (૨૧.૭૫%)	૧૧૨ (૨૮%)	૮૮ (૨૨%)	૭૩ (૧૮.૨૫%)

૪.૧૦ લાભાર્થીઓને અન્યક્ષેત્રમાંથી પ્રાપ્ત થતી સરેરાશ વાર્ષિક આવક અંગે વર્ગીકરણ :-

ઉપરોક્ત સારણીમાં લાભાર્થીઓને ખેતી સિવાયના અન્ય ક્ષેત્રમાંથી પ્રાપ્ત થતી સરેરાશ વાર્ષિક આવકને ૫ વિભાગમાં દર્શાવવામાં આવેલ છે.

૪૦૦ લાભાર્થીઓમાંથી ૧૦(૨.૫%) લાભાર્થીઓને અન્યક્ષેત્રમાંથી બિલકુલ આવક થતી ન હતી, જે પૈકી ૭(૫.૨૨%) મોટા ખેડૂતો અને ૩(૨.૨૬%) નાના ખેડૂતો હતા.

૪૦૦ લાભાર્થીઓમાંથી ૨૫ હજાર રૂ.થી ઓછી આવક અન્ય ક્ષેત્રમાંથી મેળવનાર ૮૭(૨૧.૭૫%) લાભાર્થીઓ હતા, જે પૈકી ૧૬(૧૧.૮૪%) મોટા ખેડૂતો, ૪૨(૩૧.૫૮%) નાના ખેડૂતો અને ૨૯(૨૧.૮૦%) સિમાંત ખેડૂતો હતા.

કુલ લાભાર્થીઓમાંથી ૧૧૨ લાભાર્થીઓ અન્ય ક્ષેત્રમાંથી રૂ.૨૫ હજારથી રૂ.૫૦ હજાર સુધીની સરેરાશ વાર્ષિક આવક મેળવતા હતા, જે પૈકી ૩૪(૨૫.૩૭%) મોટા ખેડૂતો, ૫૧(૩૮.૩૫%) નાના ખેડૂતો અને ૨૭(૨૦.૩૦%) સિમાંત ખેડૂતો હતા.

રૂ.૫૦ હજારથી રૂ.૭૫ હજાર સુધીની અન્ય ક્ષેત્રમાંથી સરેરાશ વાર્ષિક આવક મેળવતા ૮૮(૨૨%) લાભાર્થીઓ જોવા મળ્યા, જેમાંથી ૩૦(૨૨.૩૯%) મોટા ખેડૂતો, ૧૨(૯.૦૧%) નાના ખેડૂતો અને ૪૬(૩૪.૫૯%) સિમાંત ખેડૂતો હતા.

કુલ લાભાર્થીઓમાંથી ૭૩(૧૮.૨૫%) લાભાર્થીઓની અન્ય ક્ષેત્રમાંથી સરેરાશ વાર્ષિક આવક રૂ.૭૫ હજારથી વધુ જોવા મળી, જે પૈકી ૪૭(૩૫.૦૮%) મોટા ખેડૂતો, ૨૫(૧૮.૮૦%) નાના ખેડૂતો અને ૩૧(૨૩.૩૧%) સિમાંત ખેડૂતો હતા.

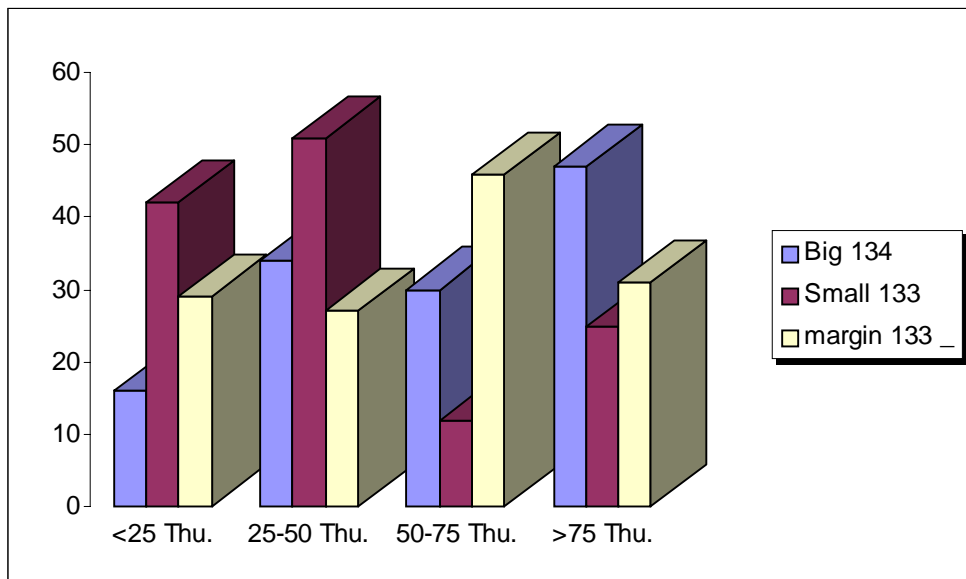

**૪.૧૧.૧ લાભાર્થીઓની પશુધન સંખ્યાનું વર્ગીકરણ
દર્શાવતું કોષ્ટક**

વિગત	ગાય	ટકાવારી	ભેંસ	ટકાવારી	અન્ય પશુધન	ટકાવારી	કુલ	ટકાવારી
મોટા ખેડૂતો	૪૩૯	૫૮.૦૭%	૨૭૨	૩૫.૯૮%	૪૫	૫.૯૫%	૭૫૬	૪૭.૫૫%
નાના ખેડૂતો	૩૦૭	૫૭.૮૨%	૧૫૮	૨૯.૭૬%	૬૬	૧૨.૪૨%	૫૩૧	૩૩.૪૦%
સિમાંત ખેડૂતો	૮૬	૨૮.૩૮%	૧૨૩	૪૦.૫૯%	૯૪	૩૧.૦૩%	૩૦૩	૧૯.૦૫%
કુલ/ સરેરાશ	૮૩૨	૫૨.૩૩%	૫૫૩	૩૪.૭૮%	૨૦૫	૧૨.૮૯%	૧૫૯૦	૧૦૦%

૪.૧૧ લાભાર્થીઓની પશુધન સંખ્યાનું વર્ગીકરણ :-

પ્રસ્તુત સારણીમાં લાભાર્થીઓના માલિકીના પશુધનનો અંક આપવામાં આવ્યો છે. સારણી ઉપરથી પૃથ્થકરણ કરતા નીચેનું ચિત્ર સ્પષ્ટ થાય છે.

- (૧) ૪૦૦ લાભાર્થીઓ પાસે કુલ મળીને ૧૫૯૦ પશુધનની સંખ્યા જોવા મળેલ, એટલેકે પ્રત્યેક લાભાર્થી દિઠ સરેરાશ ૩.૯૮ પશુઓ જોવા મળેલ.
- (૨) ગાયોનું કુલ પ્રમાણ ૮૩૨ (૫૨.૩૩%), ભેંસોનું કુલ પ્રમાણ ૫૫૩ (૩૪.૭૮%), અને અન્ય પશુઓની કુલ સંખ્યા ૨૦૫ (૧૨.૮૯%) જોવા મળી.
- (૩) મોટા ખેડૂતોમાં ગાયોની સંખ્યા ૪૩૯ (૫૮.૦૭%), ભેંસોની સંખ્યા ૨૭૨ (૩૫.૯૮%), તેમજ અન્ય પશુધન સંખ્યા ૪૫ (૫.૯૫%) જોવા મળી.
- (૪) નાના ખેડૂતોમાં ગાયોની સંખ્યા ૩૦૭ (૫૭.૮૨%), ભેંસોની સંખ્યા ૧૫૮ (૨૯.૭૬%), અને અન્ય પશુધન સંખ્યા ૬૬ (૧૨.૪૨%) જોવા મળી.
- (૫) સિમાંત ખેડૂતોમાં ૮૬ (૨૮.૩૮%) ગાયોની સંખ્યા, ૧૨૩ (૪૦.૫૯%) ભેંસોની સંખ્યા અને ૯૪ (૩૧.૦૩%) અન્ય પશુધન સંખ્યા જોવા મળી.

૪.૧૨.૧ લાભાર્થીઓના સહકારી મંડળીના સભ્યપદ અંગે વર્ગીકરણ દર્શાવતું કોષ્ટક

વિગત	૭ વર્ષ		૭ થી ૧૫ વર્ષ		૧૫ વર્ષ ઉપર		કુલ	
	વર્ષ	પ્રતિશત	વર્ષ	પ્રતિશત	વર્ષ	પ્રતિશત	વર્ષ	પ્રતિશત
મોટા ખેડૂતો	૧૫	૧૧.૧૯%	૮૧	૬૦.૪૫%	૩૮	૨૮.૩૬%	૧૩૪	૧૦૦%
નાના ખેડૂતો	૨૮	૨૧.૦૫%	૭૩	૫૪.૮૯%	૩૨	૨૪.૦૬%	૧૩૩	૧૦૦%
સિમાંત ખેડૂતો	૫૦	૩૭.૬૦%	૬૪	૪૮.૧૨%	૧૯	૧૪.૨૮%	૧૩૩	૧૦૦%
કુલ/સરેરાશ	૯૩	૨૩.૨૫%	૨૧૮	૫૪.૫%	૮૯	૨૨.૨૫%	૪૦૦	૧૦૦%

૪.૧૨ લાભાર્થીઓનાં સહકારી મંડળીનાં સભ્યપદ અંગે વર્ગીકરણ

પ્રસ્તુત સારણીમાં લાભાર્થીઓ કેટલા વર્ષથી પ્રાથમિક કૃષિધિરાણ સહકારી મંડળીનાં સભ્ય છે, તે અંગેની માહિતી દર્શાવવામાં આવેલી છે.

કુલ ૪૦૦ લાભાર્થીઓ પૈકી ૯૩(૨૩.૨૫%) લાભાર્થીઓ ૭વર્ષથી સહકારી મંડળીનું સભ્યપદ ધરાવતા હતા, ૨૧૮(૫૪.૫%) લાભાર્થીઓએ ૭ વર્ષથી ૧૫ વર્ષ વચ્ચે સહકારી મંડળીનું સભ્યપદ મેળવ્યું હતું, જ્યારે ૮૯(૨૨.૨૫%) લાભાર્થીઓ ૧૫ વર્ષ કરતા પણ વધુ સમયથી સહકારી મંડળીનું સભ્યપદ ધરાવતા હતા.

મોટા ખેડૂતોમાં ૧૩૪ લાભાર્થીઓ પૈકી ૧૫(૧૧.૧૯%) લાભાર્થીઓ ૭ વર્ષથી અને ૮૧(૬૦.૪૫%) લાભાર્થીઓએ ૭ વર્ષથી ૧૫ વર્ષ વચ્ચેના સમયગાળામાં પ્રાથમિક કૃષિધિરાણ સહકારી મંડળીનું સભ્યપદ મેળવ્યું હતું. ૩૮(૨૮.૩૬%) લાભાર્થીઓ ૧૫ વર્ષ કરતા પણ વધુ સમયથી સહકારી મંડળીનું સભ્યપદ ધરાવતા હતા.

નાના ખેડૂતોમાં ૧૩૩ લાભાર્થીઓ પૈકી ૨૮(૨૧.૦૫%) લાભાર્થીઓ છેલ્લા ૭ વર્ષથી સહકારી મંડળીનું સભ્યપદ ધરાવતા હતા. ૭૩(૫૪.૮૯ %) લાભાર્થીઓએ ૭ વર્ષથી ૧૫વર્ષ વચ્ચેના સમયગાળામાં સભ્યપદ મેળવ્યું હતું, જ્યારે ૩૨(૨૪.૦૬%) લાભાર્થીઓએ ૧૫ વર્ષ કરતા પણ વધુ સમયથી સહકારી મંડળીનું સભ્યપદ મેળવેલું હતું.

સિમાંત ખેડૂતોમાં ૧૩૩ લાભાર્થીઓમાંથી ૫૦(૩૭.૬૦%) લાભાર્થીઓએ છેલ્લા ૭વર્ષથી સહકારી મંડળીનું સભ્યપદ મેળવેલું હતું, ૬૪(૪૮.૧૨%) લાભાર્થીઓએ ૭ વર્ષથી ૧૫ વર્ષ વચ્ચેના સમયગાળામાં સભ્યપદ મેળવ્યું હતું, જ્યારે ૧૯(૧૪.૨૮%) લાભાર્થીઓએ ૧૫ વર્ષ કરતા પણ વધુ સમયથી સહકારી મંડળીનું સભ્યપદ મેળવેલું હતું.

૪.૧૩.૧ લાભાર્થીઓની ભૌતિક સુવિધાઓનું વર્ગીકરણ
દર્શાવતું કોષ્ટક ૨૦૦૨-૦૩

ક્રમ	વિગત	૨૦૦૨-૦૩	
		લાભાર્થીઓની સંખ્યા	ટકાવારી
૧	મકાન(ઘરનું)	400	100
૨	મકાન(કાચા)	224	56
૩	મકાન(પાકા)	176	44
૪	ટેલિવિઝન	356	89
૫	ફ્રિઝ	347	86.75
૬	ઘરઘંટી	160	40
૭	મોટર સાયકલ	334	83.50
૮	વોશિંગ મશીન	28	7
૯	વી.સી.ડી/ડી.વી.ડી	197	49.25
૧૦	ફોન/મોબાઈલ	321	80.25

૪.૧૩ લાભાર્થીઓની ભૌતિક સુવિધાઓનું વર્ગીકરણ
(૨૦૦૨-'૦૩)

પ્રસ્તુત સારણીમાં તમામ લાભાર્થીઓની ભૌતિક સુવિધાઓ અંગે આંકડાકિય માહિતી આપવામાં આવી છે. તમામ લાભાર્થીઓ પોતાની માલિકીના મકાન ધરાવતા હતા. ૨૨૪(૫૬%) લાભાર્થીઓના મકાન કાચા હતા, જ્યારે ૧૭૬ (૪૪%) લાભાર્થીઓ પાકા મકાન ધરાવતા હતા. કુલ ૪૦૦ લાભાર્થીઓમાંથી ૩૫૬(૮૯%) લાભાર્થીઓ ટેલીવિઝનની, ૩૪૭(૮૬.૭૫%) લાભાર્થીઓ ફ્રીઝની, ૧૬૦(૪૦%) લાભાર્થીઓ ઘરઘંટીની, ૩૩૪(૮૩.૫૦%) લાભાર્થીઓ મોટરસાયકલની, ૨૮(૭%) લાભાર્થીઓ વોશિંગમશીનની ૧૯૭(૪૯.૨૫%) લાભાર્થીઓ વી.સી.ડી./ડી.વી.ડી તેમજ ૩૨૧(૮૦.૨૫%) લાભાર્થીઓ ફોન/મોબાઈલની માલિકી ધરાવતા હતા.

પ્રકરણ - ૫

૫.૧ પ્રસ્તાવના :-

ગાણિતીક વિભાવના દ્વારા સહસંબંધાંકની સહમત વિચલનની પદ્ધતિ દ્વારા તમામ લાભાર્થીઓની આંકડાકિય માહિતી વર્ગીકૃત કરી સહસંબંધાંક મેળવવામાં આવ્યો છે. કુલ ૪૦૦ લાભાર્થીઓને ૬ વિભાગમાં હેતુ અનુસાર વહેંચવામાં આવ્યા છે.

સહસંબંધાંકની સહમત વિચલનની પદ્ધતિ દ્વારા લાભાર્થીની વાર્ષિક આવક (x) અને તેની સામે દર્શાવેલા લાભાર્થીની સંખ્યા (Y) વચ્ચેના સહસંબંધની ગણતરી કરવામાં આવી છે, એટલે કે લાભાર્થીની વાર્ષિક આવક સાથે લાભાર્થીની સંખ્યાનો સંબંધ સ્થાપીત કરવાનો પ્રયત્ન કરવામાં આવ્યો છે.

સહમત વિચલન સહસંબંધની પદ્ધતિનો અર્થ એમ થાય છે કે લાભાર્થીની વાર્ષિક આવક સામે લાભાર્થીની સંખ્યા જેમ આવક વધે તેમ સંખ્યા વધે તો સહસંબંધાંક ધન (+) આવે છે, એટલે કે બને વચ્ચે પોઝિટીવ સહસંબંધ દર્શાવે છે. જેમ-જેમ આવક વધે તેમ-તેમ વધુ આવક ગ્રુપમાં લાભાર્થીની સંખ્યા પણ વધે છે, અને જો ઋણ (-) નિશાનીમાં સહસંબંધાંકનો જવાબ આવે તો લાભાર્થીની વાર્ષિક આવક ગ્રુપ સામે લાભાર્થીની સંખ્યા ઘટતી જાય છે, એટલે કે વધુ આવકમાં સંખ્યા ઓછી વહેંચાય છે, જે આવક અને સંખ્યા વચ્ચે નકારાત્મક સંબંધ દર્શાવે છે. સહસંબંધાંક ૧ થી વધુ હોય શકે નહીં.

આ પ્રમાણે ગાણિતીક રીતે x અને Y વચ્ચેના સંબંધની કસોટી કરી શકાય છે. જેમા મેથેમેટીકલ ઈન્સ્ટ્રુમેન્ટનો ઉપયોગ કરી સંશોધનના તારણો સીગ્નીફિકન્ટ છે કે નહી તે સ્પષ્ટ કરી શકાય છે.

૫. ૨ નવો કુવો ગાળવા માટે ધિરાણ લીધેલા ખેડૂત લાભાર્થીઓ પર ધિરાણની થયેલી આર્થિક અસરોની તપાસ

ગણિતીક વિભાવના દ્વારા સહસંબંધાંકની સહમત વિચલનની પદ્ધતિ દ્વારા તમામ લાભાર્થીઓની આંકડાકિય માહિતી વર્ગીકૃત કરી સહસંબંધાંક મેળવવામાં આવ્યો છે.

કુલ ૪૦૦ લાભાર્થીઓને ૬ વિભાગમાં હેતુ અનુસાર વહેંચવામાં આવ્યા છે. જેમા મધ્યમ મુદતનું ધિરાણ મેળવનારા ૫૮ લાભાર્થીઓએ નવો કુવો ગાળવા માટે ધિરાણ મેળવ્યું છે.

**પ.ર.૧ નવો કુવો ગાળવા માટે ધિરાણ લીધેલા ખેડૂત
લાભાર્થીઓની વાર્ષિક આવક અને તેમની સંખ્યા
દર્શાવતુ કોષ્ટક**

ક્રમ	વાર્ષિક આવક	લાભાર્થીની સંખ્યા (૨૦૦૨-'૦૩)	લાભાર્થીની સંખ્યા (૨૦૦૬-'૦૭)
1	0 થી 30,000	0	0
2	30,000 થી 60,000	11	0
3	60,000 થી 90,000	13	4
4	90,000 થી 1,20,000	7	7
5	1,20,000 થી 1,50,000	5	9
6	1,50,000 થી 1,80,000	6	4
7	1,80,000 થી 2,10,000	9	3
8	2,10,000 થી 2,40,000	0	4
9	2,40,000 થી 2,70,000	6	2
10	2,70,000 થી 3,00,000	1	3
11	3,00,000 થી 3,30,000	0	4
12	3,30,000 થી 3,60,000	0	2
13	3,60,000 થી 3,90,000	0	4

14	3,90,000 થી 4,20,000	0	5
15	4,20,000 થી 4,50,000	0	0
16	4,50,000 થી 4,80,000	0	0
17	4,80,000 થી 5,10,000	0	2
18	5,10,000 થી 5,40,000	0	4
19	5,40,000 થી 5,70,000	0	1
		58	58

૫.૨.૨ વર્ષ ૨૦૦૨-'૦૩ માં નવો કુવો ગાળવા માટે ધિરાણ લીધેલા ખેડૂત લાભાર્થીઓની વાર્ષિક આવક અને તેમની સંખ્યા દર્શાવતુ કોષ્ટક

નીચે દર્શાવેલ કોષ્ટકમાં નવો કુવો ગાળવા માટે ધિરાણ લીધેલા ખેડૂતો (લાભાર્થીઓની) વાર્ષિક આવકને ૦ થી ૫,૭૦,૦૦૦ માં વર્ગીકૃત કરી છે, અને અખંડિત શ્રેણી બનાવી છે.

ક્રમ	વાર્ષિક આવક	લાભાર્થીઓની સંખ્યા (૨૦૦૨-'૦૩)
1	0 થી 30,000	0
2	30,000 થી 60,000	11
3	60,000 થી 90,000	13
4	90,000 થી 1,20,000	7
5	1,20,000 થી 1,50,000	5
6	1,50,000 થી 1,80,000	6
7	1,80,000 થી 2,10,000	9
8	2,10,000 થી 2,40,000	0
9	2,40,000 થી 2,70,000	6

10	2,70,000 થી 3,00,000	1
11	3,00,000 થી 3,30,000	0
12	3,30,000 થી 3,60,000	0
13	3,60,000 થી 3,90,000	0
14	3,90,000 થી 4,20,000	0
15	4,20,000 થી 4,50,000	0
16	4,50,000 થી 4,80,000	0
17	4,80,000 થી 5,10,000	0
18	5,10,000 થી 5,40,000	0
19	5,40,000 થી 5,70,000	0
		58

હવે ગણિતીક વિભાવના મુજબ સહ સંબંધાંક ગણવા માટે શ્રેણીનું વર્ગીકરણ
૧૦,૦૦૦ = ૧ એકમ લઈ શ્રેણીને ટુંકાવી છે, પરિણામે ખેડૂત લાભાર્થીઓની વાર્ષિક
આવક ૧૦,૦૦૦ = ૧ એકમ પ્રમાણે ૦ થી ૩, ૩ થી ૬, અને ૬ થી ૯તે પ્રમાણે ૫૪
થી ૫૭ માં વર્ગીકૃત કરી છે. તેની સામે ૨૦૦૨ - '૦૩ માં લાભાર્થીઓની સંખ્યાં દર્શાવી
છે.

પ.ર.૩ વર્ષ ૨૦૦૨-'૦૩ નું વાર્ષિક આવક (વર્ગાતર) અને લાભાર્થીની સંખ્યા દર્શાવતુ કોષ્ટક

ક્રમ	વાર્ષિક આવક (વર્ગાતર)	લાભાર્થીઓની સંખ્યા (૨૦૦૨-'૦૩)
1	0 થી 3	0
2	3 થી 6	11
3	6 થી 9	13
4	9 થી 12	7
5	12 થી 15	5
6	15 થી 18	6
7	18 થી 21	9
8	21 થી 24	0
9	24 થી 27	6
10	27 થી 30	1
11	30 થી 33	0
12	33 થી 36	0
13	36 થી 39	0
14	39 થી 42	0
15	42 થી 45	0
16	45 થી 48	0
17	48 થી 51	0
18	51 થી 54	0
19	54 થી 57	0
		58

अर्डी, असतत श्रेणीने साटी श्रेणीमां डेरवी वार्षिक आवक अने
लाभार्थीनी संख्या वय्येनो सहसंबंधांक सहमत वियलन पध्धति द्वारा भेणववामां आव्यो
छे.

પ.૨.૪ ૨૦૦૨-'૦૩ ના વર્ષના વર્ગાંતર દર્શાવતું કોષ્ટક

ક્રમ	વર્ગાંતર	મધ્ય કિંમત MV (x)	લાભાર્થીની સંખ્યા (y)	x નો તફાવત	y નો તફાવત	સહમત તફાવત
1	0 - 3	1.5	0	0	0	-
2	3 - 6	4.5	11	+	+	+
3	6 - 9	7.5	13	+	+	+
4	9 -12	10.5	7	+	-	-
5	12-15	13.5	5	+	-	-
6	15-18	16.5	6	+	+	+
7	18-21	19.5	9	+	+	+
8	21-24	22.5	0	+	-	-
9	24-27	25.5	6	+	+	+
10	27-30	28.5	1	+	-	-
11	30-33	31.5	0	+	-	-
12	33-36	34.5	0	+	=	-
13	36-39	37.5	0	+	=	-
14	39-42	40.5	0	+	=	-
15	42-45	43.5	0	+	=	-
16	45-48	46.5	0	+	=	-
17	48-51	49.5	0	+	=	-
18	51-54	52.5	0	+	=	-
19	54-57	55.5	0	+	=	-
	n =19	-	58	-	-	C = 5

결과 :

$$\begin{aligned}r &= \pm \sqrt{\frac{2C-N}{N}} & C &= 5 \\ & & N &= n-1 \\r &= \pm \sqrt{\frac{2 \times 5-18}{18}} & &= 19-1 \\ & & &= 18 \\r &= \pm \sqrt{\frac{10-18}{18}} \\r &= \pm \sqrt{-8/18} \\r &= \sqrt{-0.4444} \\r &= -0.6667\end{aligned}$$

અહીં, ખેડુત લાભાર્થીઓને મળતા ધિરાણ પહેલા તેની આવક સ્થિતિનું વિશ્લેષણ કર્યું છે, અને સર્વેક્ષણનું વિશ્લેષણ સહ સંબંધની સહમત વિચલનની પદ્ધતિ દ્વારા તારણ મેળવ્યું છે. ધિરાણ મેળવતી વખતે લાભાર્થીની વાર્ષિક આવક અને લાભાર્થીની સંખ્યા વચ્ચેનો સહસંબંધાંક $r = -0.6667$ દર્શાવે છે.

**પ.ર.પ. વર્ષ ૨૦૦૬-૦૭ માં નવો કૂવો ગાળવા માટે ધિરાણ
હીથેલા ખેડૂત લાભાર્થીની વાર્ષિક આવક અને
તેમની સંખ્યા દર્શાવતુ કોષ્ટક**

નીચે દર્શાવેલ ૫૮ ખેડૂત લાભાર્થીઓનું વર્ગીકરણ (૨૦૦૬-૦૭)ના વર્ષનું દર્શાવે છે.

ક્રમ	વાર્ષિક આવક	લાભાર્થીઓની સંખ્યા (૨૦૦૬-૦૭)
1	0 થી 30,000	0
2	30,000 થી 60,000	0
3	60,000 થી 90,000	4
4	90,000 થી 1,20,000	7
5	1,20,000 થી 1,50,000	9
6	1,50,000 થી 1,80,000	4
7	1,80,000 થી 2,10,000	3
8	2,10,000 થી 2,40,000	4
9	2,40,000 થી 2,70,000	2
10	2,70,000 થી 3,00,000	3
11	3,00,000 થી 3,30,000	4
12	3,30,000 થી ૩,૬૦,૦૦૦	2
13	3,60,000 થી ૩,૯૦,૦૦૦	4
14	3,90,000 થી ૪,૨૦,૦૦૦	5
15	4,20,000 થી ૪,૫૦,૦૦૦	0
16	4,50,000 થી ૪,૮૦,૦૦૦	0
17	4,80,000 થી ૫,૧૦,૦૦૦	2
18	5,10,000 થી ૫,૪૦,૦૦૦	4
19	5,40,000 થી ૫,૭૦,૦૦૦	1
		58

હવે, ગણિતીક વિભાવના મુજબ સહસંબંધાંક ગણવા માટે શ્રેણીનું વર્ગીકરણ ૧૦,૦૦૦ = ૧ એકમ લઈ શ્રેણીને ટુંકાવી છે, પરિણામે ખેડૂતલાભાર્થીઓની વાર્ષિક આવક ૧૦,૦૦૦ = ૧ એકમ પ્રમાણે ૦ થી ૩, ૩ થી ૬, અને ૬ થી ૯..... તે પ્રમાણે ૫૪ થી ૫૭ માં વર્ગીકૃત કરી છે. તેની સામે ૨૦૦૬-'૦૭માં લાભાર્થીઓની સંખ્યા દર્શાવી છે.

૫.૨.૬ વર્ષ ૨૦૦૬-'૦૭નું વાર્ષિક આવક (વર્ગાંતર) અને લાભાર્થીની સંખ્યા દર્શાવતું કોષ્ટક

ક્રમ	વાર્ષિક આવક (વર્ગાંતર)	લાભાર્થીની સંખ્યા (૨૦૦૬-'૦૭)
૧	૦ થી ૩	૦
૨	૩ થી ૬	૦
૩	૬ થી ૯	૪
૪	૯ થી ૧૨	૭
૫	૧૨ થી ૧૫	૯
૬	૧૫ થી ૧૮	૪
૭	૧૮ થી ૨૧	૩
૮	૨૧ થી ૨૪	૪
૯	૨૪ થી ૨૭	૨
૧૦	૨૭ થી ૩૦	૩
૧૧	૩૦ થી ૩૩	૪
૧૨	૩૩ થી ૩૬	૨
૧૩	૩૬ થી ૩૯	૪
૧૪	૩૯ થી ૪૨	૫
૧૫	૪૨ થી ૪૫	૦
૧૬	૪૫ થી ૪૮	૦
૧૭	૪૮ થી ૫૧	૨
૧૮	૫૧ થી ૫૪	૪
૧૯	૫૪ થી ૫૭	૧
		૫૮

અહીં અસતત શ્રેણીને સાદી શ્રેણીમાં ફેરવી વાર્ષિક આવક અને ખેડૂતલાભાર્થીની સંખ્યા વચ્ચેનો સહસંબંધાંક સહમત વિચલનની પદ્ધતિ દ્વારા મેળવવામાં આવ્યો છે.

પ.૨.૭ ૨૦૦૬-૦૭ ના વર્ષનો વર્ગાંતર દર્શાવતું કોષ્ટક

ક્રમ	વર્ગાંતર	મધ્ય કિંમત MV (x)	લાભાર્થીની સંખ્યા(y)	X નો તફાવત	y નો તફાવત	સહમત તફાવત
1	0 -3	1.5	0	0	0	-
2	3 -6	4.5	0	+	=	-
3	6 -9	7.5	4	+	+	+
4	9 -12	10.5	7	+	+	+
5	12 -15	13.5	9	+	+	+
6	15 -18	16.5	4	+	-	-
7	18 -21	19.5	3	+	-	-
8	21 -24	22.5	4	+	+	+
9	24 -27	25.5	2	+	-	-
10	27 -30	28.5	3	+	+	+
11	30 -33	31.5	4	+	+	+
12	33 -36	34.5	2	+	-	-
13	36 -39	37.5	4	+	+	+
14	39 -42	40.5	5	+	+	+
15	42 -45	43.5	0	+	-	-
16	45 -48	46.5	0	+	=	-
17	48 -51	49.5	2	+	+	+
18	51 -54	52.5	4	+	+	+
19	54 -57	55.5	1	+	-	-
	n = 19	-	58	-	-	C =10

सूत्र :

$$r = \pm \sqrt{\frac{2C-N}{N}} \quad \begin{array}{l} C = 10 \\ N = 19-1 \\ = 18 \end{array}$$

$$r = \pm \sqrt{\frac{2 \times 10-18}{18}}$$

$$r = \pm \sqrt{\frac{20-18}{18}}$$

$$r = \pm \sqrt{2/18}$$

$$r = \sqrt{0.1111}$$

$$r = 0.3333$$

નવો કુવો ગાળવા માટે લીઘેલ ઘિરાણની આર્થિક અસર :-

લાભાર્થીની સંખ્યા અને તેમના વાર્ષિક આવક વચ્ચેનો સહસંબંધાંક જોતા સ્પષ્ટ થાય છે કે ઘિરાણ મેળવ્યા પછીના ૫ વર્ષમાં ખેડૂત લાભાર્થીઓની આવકમાં વધારો થયો છે. ઘિરાણ મેળવ્યા પહેલાનો સહસંબંધાંક $r = -0.6667$ આવે છે, જ્યારે ઘિરાણ મેળવ્યા બાદ ૫ વર્ષ પછી સહસંબંધાંક $r = +0.3333$ આવે છે, જે દર્શાવે છે કે ઘિરાણથી લાભાર્થીની આવકમાં ૧૦૦% વધારો થયો છે.

**૫.૩ ડ્રિપ ઈરીગેશન માટે ધિરાણ લીધેલા ખેડૂત
લાભાર્થીઓ પર ધિરાણની થયેલી આર્થિક
અસરોની તપાસ**

પ્રસ્તુત સંશોધનમાં મધ્યમ મુદતનું ધિરાણ મેળવનારા કુલ ૪૦૦
લાભાર્થીઓને ૬ વિભાગમાં હેતુ અનુસાર વહેંચવામાં આવ્યા છે, જેમાંથી ૫૭ ખેડૂત
લાભાર્થીઓએ ડ્રિપ ઈરીગેશન માટે ધિરાણ મેળવેલ.

પ.૩.૧ ટ્રિપ ઈરીગેશન માટે ધિરાણ લીધેલા ખેડૂત લાભાર્થીઓની વાર્ષિક આવક અને તેમની સંખ્યા દર્શાવતું કોષ્ટક

ક્રમ	વાર્ષિક આવક	લાભાર્થીની સંખ્યા (૨૦૦૨-'૦૩)	લાભાર્થીની સંખ્યા (૨૦૦૬-'૦૭)
1	0 થી 15,000	0	0
2	15,000 થી 30,000	2	0
3	30,000 થી 45,000	14	2
4	45,000 થી 60,000	17	6
5	60,000 થી 75,000	10	12
6	75000 થી 90,000	5	13
7	90,000 થી 1,05,000	1	9
8	1,05,000 થી 1,20,000	2	5
9	1,20,000 થી 1,35,000	0	1
10	1,35,000 થી 1,50,000	1	2
11	1,50,000 થી 1,65,000	0	1
12	1,65,000 થી 1,80,000	2	0
13	1,80,000 થી 1,95,000	1	1
14	1,95,000 થી 2,10,000	1	0
15	2,10,000 થી 2,25,000	1	0
16	2,25,000 થી 2,40,000	0	1
17	2,40,000 થી 2,55,000	0	2
18	2,55,000 થી 2,70,000	0	0
19	2,70,000 થી 2,85,000	0	1
20	2,85,000 થી 3,00,000	0	1
		57	57

**પ.૩.૨ વર્ષ ૨૦૦૨-'૦૩ માં ડ્રિપ ઈરીગેશન માટે વિરાણ લીધેલા ખેડૂત
લાભાર્થીઓની વાર્ષિક આવક અને તેમની સંખ્યા દર્શાવતું કોષ્ટક**

નીચે દર્શાવેલ કોષ્ટકમાં ડ્રિપ ઈરીગેશન માટે વિરાણ લીધેલા ખેડૂતો (લાભાર્થીઓની)

વાર્ષિક આવકને ૦ થી ૩,૦૦,૦૦૦ માં વર્ગીકૃત કરી છે અને અખંડિત શ્રેણી બનાવી છે.

ક્રમ	વાર્ષિક આવક	લાભાર્થીઓની સંખ્યા (૨૦૦૨-'૦૩)
1	0 થી 15,000	0
2	15,000 થી 30,000	2
3	30,000 થી 45,000	14
4	45,000 થી 60,000	17
5	60,000 થી 75,000	10
6	75,000 થી 90,000	5
7	90,000 થી 1,05,000	1
8	1,05,000 થી 1,20,000	2
9	1,20,000 થી 1,35,000	0
10	1,35,000 થી 1,50,000	1
11	1,50,000 થી 1,65,000	0
12	1,65,000 થી 1,80,000	2
13	1,80,000 થી 1,95,000	1
14	1,95,000 થી 2,10,000	1
15	2,10,000 થી 2,25,000	1
16	2,25,000 થી 2,40,000	0
17	2,40,000 થી 2,55,000	0
18	2,55,000 થી 2,70,000	0
19	2,70,000 થી 2,85,000	0
20	2,85,000 થી 3,00,000	0
		57

હવે, ગણિતીક વિભાવના મુજબ સહસંબંધાંક ગણવા માટે શ્રેણીનું વર્ગીકરણ $10000 = 1$ એકમ હઈ શ્રેણીને ટુંકાવી છે પરિણામે ખેડૂત લાભાર્થીઓની વાર્ષિક આવક $10,000 = 1$ એકમ પ્રમાણે ૦ થી ૧.૫, ૧.૫ થી ૩, ૩ થી ૪.૫..... તે પ્રમાણે ૨૮.૫ થી ૩૦ માં વર્ગીકૃત કરી છે. તેની સામે ૨૦૦૨-'૦૩ માં ખેડૂત લાભાર્થીઓની સંખ્યા દર્શાવી છે.

૫.૩.૩ વર્ષ ૨૦૦૨-'૦૩નું વાર્ષિક આવક (વર્ગાંતર) અને લાભાર્થીની સંખ્યા દર્શાવતું કોષ્ટક

ક્રમ	વાર્ષિક આવક (વર્ગાંતર)	લાભાર્થીઓની સંખ્યા (૨૦૦૨-'૦૩)
1	0 થી 1.5	0
2	1.5 થી 3	2
3	3 થી 4.5	14
4	4.5 થી 6	17
5	6 થી 7.5	10
6	7.5 થી 9	5
7	9 થી 10.5	1
8	10.5 થી 12	2
9	12 થી 13.5	0
10	13.5 થી 15	1
11	15 થી 16.5	0
12	16.5 થી 18	2
13	18 થી 19.5	1
14	19.5 થી 21	1
15	21 થી 22.5	1
16	22.5 થી 24	0
17	24 થી 25.5	0
18	25.5 થી 27	0
19	27 થી 28.5	0
20	28.5 થી 30	0
		57

અહીં, અસતત શ્રેણીને સાદી શ્રેણીમાં ફેરવી વાર્ષિક આવક અને લાભાર્થીની સંખ્યા વચ્ચેનો સહસંબંધાંક સહમત વિચલનની પધ્ધતિ દ્વારા મેળવવામાં આવ્યો છે.

૫.૩.૪

૨૦૦૨-'૦૩ ના વર્ષનો વર્ગાંતર દર્શાવતું કોષ્ટક

ક્રમ	વર્ગાંતર	મધ્ય કિંમત MV (x)	લાભાર્થીની સંખ્યા (y)	x નો તફાવત	y નો તફાવત	સહમત તફાવત
1	0 - 1.5	0.75	0	0	0	-
2	1.5 - 3	2.25	2	+	+	+
3	3 - 4.5	3.75	14	+	+	+
4	4.5 - 6	5.25	17	+	+	+
5	6 - 7.5	6.75	10	+	-	-
6	7.5 - 9	8.25	5	+	-	-
7	9 - 10.5	9.75	1	+	-	-
8	10.5 - 12	11.25	2	+	+	+
9	12 - 13.5	12.75	0	+	-	-
10	13.5 - 15	14.25	1	+	+	+
11	15 - 16.5	15.75	0	+	-	-
12	16.5 - 18	17.25	2	+	+	+
13	18 - 19.5	18.75	1	+	-	-
14	19.5 - 21	20.25	1	+	=	-
15	21 - ૨2.5	21.75	1	+	=	-
16	22.5 - 24	23.25	0	+	-	-
17	24 - 25.5	24.75	0	+	=	-
18	25.5 - 27	26.25	0	+	=	-
19	27 - 28.5	27.75	0	+	=	-
૨૦	28.5 - 30	29.25	0	+	=	-
	n = 20	-	57	-	-	C = 6

सुत्र :

$$\begin{aligned}r &= \pm \sqrt{\frac{2C-N}{N}} & C &= 6 \\ & & N &= n-1 \\ & & &= 20-1 \\ & & &= 19 \\r &= \pm \sqrt{\frac{2 \times 6-19}{19}} \\r &= \pm \sqrt{\frac{12-19}{19}} \\r &= \pm \sqrt{-7/19} \\r &= \sqrt{-0.3684} \\r &= -0.6069\end{aligned}$$

અહીં, લાભાર્થીઓને મળતા ધિરાણ પહેલા તેની આવક સ્થિતીનું વિશ્લેષણ કર્યું છે, અને સર્વેક્ષણનું વિશ્લેષણ સહમત વિચલનની પદ્ધતિ દ્વારા તારણ મેળવ્યું છે, ધિરાણ મેળવતી વખતે લાભાર્થીની વાર્ષિક આવક અને લાભાર્થીની સંખ્યા વચ્ચેનો સહસંબંધાંક, $r = -0.6069$ દર્શાવે છે.

નીચેના કોષ્ટકમાં ૫૭ ખેડૂતલાભાર્થીઓનું વર્ગીકરણ (૨૦૦૬-૦૭) ના વર્ષનું દર્શાવે છે.

૫.૩.૫ વર્ષ ૨૦૦૬-૦૭માં ટ્રિપ ઈરીગેશન માટે ધિરાણ લીધેલા ખેડૂત લાભાર્થીની વાર્ષિક આવક અને તેમની સંખ્યા દર્શાવતું કોષ્ટક

ક્રમ	વાર્ષિક આવક	લાભાર્થીઓની સંખ્યા (૨૦૦૬-૦૭)
1	0 થી 15,000	0
2	15,000 થી 30,000	0
3	30,000 થી 45,000	2
4	45,000 થી 60,000	6
5	60,000 થી 75,000	12
6	75000 થી 90,000	13
7	90,000 થી 1,05,000	9
8	1,05,000 થી 1,20,000	5
9	1,20,000 થી 1,35,000	1
10	1,35,000 થી 1,50,000	2
11	1,50,000 થી 1,65,000	1
12	1,65,000 થી 1,80,000	0
13	1,80,000 થી 1,95,000	1
14	1,95,000 થી 2,10,000	0
15	2,10,000 થી 2,25,000	0
16	2,25,000 થી 2,40,000	1
17	2,40,000 થી 2,55,000	2
18	2,55,000 થી 2,70,000	0
19	2,70,000 થી 2,85,000	1
20	2,85,000 થી 3,00,000	1
		57

હવે ગાણિતીક વિભાવના મુજબ સહસંબંધાંક ગણવા માટે શ્રેણીનું વર્ગીકરણ ૧૦૦૦૦ = ૧ એકમ લઈ શ્રેણીને ટુંકાવી છે, પરિણામે ખેડૂત લાભાર્થીઓની વાર્ષિક આવક ૧૦૦૦૦ = ૧ એકમ પ્રમાણે ૦ થી ૧.૫, ૧.૫ થી ૩, ૩ થી ૪.૫ તે પ્રમાણે ૨૮.૫ થી ૩૦ માં વર્ગીકૃત કરી છે. તેની સામે ૨૦૦૬ - '૦૭ માં ખેડૂત લાભાર્થીઓની સંખ્યા દર્શાવી છે.

૫.૩.૬ વર્ષ ૨૦૦૬-'૦૬નું વાર્ષિક આવક (વર્ગીતર) અને

લાભાર્થીની સંખ્યા દર્શાવતું કોષ્ટક

ક્રમ	વાર્ષિક આવક (વર્ગીતર)	લાભાર્થીઓની સંખ્યા (૨૦૦૬-'૦૭)
1	0 થી 1.5	0
2	1.5 થી 3	0
3	3 થી 4.5	2
4	4.5 થી 6	6
5	6 થી 7.5	12
6	7.5 થી 9	13
7	9 થી 10.5	9
8	10.5 થી 12	5
9	12 થી 13.5	1
10	13.5 થી 15	2
11	15 થી 16.5	1
12	16.5 થી 18	0
13	18 થી 19.5	1
14	19.5 થી 21	0
15	21 થી 22.5	0
16	22.5 થી 24	1
17	24 થી 25.5	2
18	25.5 થી 27	0
19	27 થી 28.5	1
20	28.5 થી 30	1
		57

અહીં, અસતત શ્રેણીને સાદી શ્રેણીમાં ફેરવી વાર્ષિક આવક અને લાભાર્થીની સંખ્યા વચ્ચેનો સહસંબંધાંક મેળવવામાં આવ્યો છે.

૫.૩.૭

૨૦૦૬-૦૭ ના વર્ષનો વર્ગાંતર દર્શાવતું કોષ્ટક

ક્રમ	વર્ગાંતર	મધ્ય કિંમત MV (x)	લાભાર્થીની સંખ્યા (y)	x નો તફાવત	y નો તફાવત	સહમત તફાવત
1	0 - 1.5	0.75	0	0	0	-
2	1.5 - 3	2.25	0	+	=	-
3	3 - 4.5	3.75	2	+	+	+
4	4.5 - 6	5.25	6	+	+	+
5	6 - 7.5	6.75	12	+	+	+
6	7.5 - 9	8.25	13	+	+	+
7	9 - 10.5	9.75	9	+	-	-
8	10.5 - 12	11.25	5	+	-	-
9	12 - 13.5	12.75	1	+	-	-
10	13.5- 15	14.25	2	+	+	+
11	15 - 16.5	15.75	1	+	-	-
12	16.5- 18	17.25	0	+	-	-
13	18 - 19.5	18.75	1	+	+	+
14	19.5 - 21	20.25	0	+	-	-
15	21 - ૨2.5	21.75	0	+	-	-
16	22.5- 24	23.25	1	+	+	+
17	24 - 25.5	24.75	2	+	+	+
18	25.5 - 27	26.25	0	+	-	-
19	27 - 28.5	27.75	1	+	+	-
૨૦	28.5- 30	29.25	1	+	-	-
	n = 20	-	57	-	-	C =9

결과 :

$$\begin{aligned} r &= \pm \sqrt{\frac{2C-N}{N}} & C &= 9 \\ & & N &= n-1 \\ & & &= 20-1 \\ & & &= 19 \\ r &= \pm \sqrt{\frac{2 \times 9-19}{19}} \\ r &= \pm \sqrt{-1/19} \\ r &= \sqrt{-0.05263} \\ r &= -0.2294 \end{aligned}$$

ડ્રિપ ઈરીગેશન માટે લીધેલ ધિરાણની આર્થિક અસર :-

ખેડૂત લાભાર્થીઓની સંખ્યા અને તેમની વાર્ષિક આવક વચ્ચેનો સહસંબંધાંક જોતા સ્પષ્ટ થાય છે કે ધિરાણ મેળવ્યા પછીના ૫ વર્ષમાં ખેડૂતની આવકમાં વધારો થયો છે. ધિરાણ મેળવ્યા પહેલાનો સહસંબંધાંક $r = - 0.6069$ આવે છે, જ્યારે ધિરાણ મેળવ્યા બાદ ૫ વર્ષ પછી સહસંબંધાંક $r = - 0.2294$ આવે છે, જે દર્શાવે છે કે ધિરાણથી લાભાર્થીની આવકમાં ૩૭.૭૫ % વધારો થયો છે

**૫.૪ જમીન સુધારણા માટે ધિરાણ લીધેલા ખેડૂત
લાભાર્થીઓ પર ધિરાણની થયેલી આર્થિક અસરોની
તપાસ.**

પ્રસ્તુત સંશોધન અભ્યાસમાં મધ્યમમુદતનું ધિરાણ મેળવનારા કુલ ૪૦૦ લાભાર્થીઓને ૬ વિભાગમાં હેતુ અનુસાર વહેંચવામાં આવ્યા છે, જેમાંથી ૫૭ લાભાર્થીઓએ જમીન સુધારણા માટે ધિરાણ મેળવ્યું છે.

૫.૪.૧ જમીન સુધારણા માટે વિરાણ લીવેલા ખેડૂત લાભાર્થીની વાર્ષિક આવક અને તેમની સંખ્યા
દર્શાવતું કોષ્ટક

ક્રમ	વાર્ષિક આવક	લાભાર્થીની સંખ્યા (૨૦૦૨-'૦૩)	લાભાર્થીની સંખ્યા (૨૦૦૬-'૦૭)
1	0 થી 10000	0	0
2	10000 થી 20000	1	0
3	20000 થી 30000	3	1
4	30000 થી 40000	2	3
5	40000 થી 50000	9	2
6	50000 થી 60000	7	5
7	60000 થી 70000	14	6
8	70000 થી 80000	12	11
9	80000 થી 90000	0	8
10	90000 થી 100000	3	5
11	100000 થી 110000	3	7
12	110000 થી 120000	0	1
13	120000 થી 130000	0	2
14	130000 થી 140000	1	3
15	140000 થી 150000	2	0
16	150000 થી 160000	0	0
17	160000 થી 170000	0	0
18	170000 થી 180000	0	1
19	180000 થી 190000	0	1
20	190000 થી 200000	0	1
		57	57

૫.૪.૨. વર્ષ ૨૦૦૨-'૦૩માં જમીન સુધારણા માટે ધિરાણ લીધેલા ખેડૂત લાભાર્થીઓની વાર્ષિક આવક અને તેમની સંખ્યા દર્શાવતું કોષ્ટક

નીચે દર્શાવેલા કોષ્ટકમાં જમીન સુધારણા માટે ધિરાણ લીધેલા ખેડૂત લાભાર્થીઓની વાર્ષિક આવકને ૦ થી ૨,૦૦,૦૦૦ માં વર્ગીકૃત કરી છે અને અખંડિત શ્રેણી બનાવી છે.

ક્રમ	વાર્ષિક આવક	લાભાર્થીની સંખ્યા ૨૦૦૨-'૦૩
1	0 થી 10000	0
2	10000 થી 20000	1
3	20000 થી 30000	3
4	30000 થી 40000	2
5	40000 થી 50000	9
6	50000 થી 60000	7
7	60000 થી 70000	14
8	70000 થી 80000	12
9	80000 થી 90000	0
10	90000 થી 100000	3
11	100000 થી 110000	3
12	110000 થી 120000	0
13	120000 થી 130000	0
14	130000 થી 140000	1
15	140000 થી 150000	2
16	150000 થી 160000	0
17	160000 થી 170000	0
18	170000 થી 180000	0
19	180000 થી 190000	0
20	190000 થી 200000	0
		57

હવે ગણિતીક વિભાવના મુજબ સહસંબંધાંક ગણવા માટે શ્રેણીનું વર્ગીકરણ $10000 = 1$ એકમ લઈ શ્રેણીને ટુંકાવી છે, પરિણામે લાભાર્થીઓની વાર્ષિક આવક $10000 = 1$ એકમ પ્રમાણે ૦ થી ૧, ૧ થી ૨, ૨ થી ૩ તે પ્રમાણે ૧૮ થી ૨૦ સુધી વર્ગીકૃત કરી છે. તેની સામે ૨૦૦૨-'૦૩ માં લાભાર્થીઓની સંખ્યા દર્શાવી છે.

**૫.૪.૩ વર્ષ ૨૦૦૨-'૦૩નું વાર્ષિક આવક (વર્ગાંતર) અને
લાભાર્થીની સંખ્યા દર્શાવતું કોષ્ટક**

ક્રમ	વાર્ષિક આવક	લાભાર્થીની સંખ્યા ૨૦૦૨-'૦૩
1	0 થી 1	0
2	1 થી 2	1
3	2 થી 3	3
4	3 થી 4	2
5	4 થી 5	9
6	5 થી 6	7
7	6 થી 7	14
8	7 થી 8	12
9	8 થી 9	0
10	9 થી 10	3
11	10 થી 11	3
12	11 થી 12	0
13	12 થી 13	0
14	13 થી 14	1
15	14 થી 15	2
16	15 થી 16	0
17	16 થી 17	0
18	17 થી 18	0
19	18 થી 19	0
20	19 થી 20	0
		57

अर्डी, असतत श्रेणीने सादी श्रेणीमां इेरवी आवक अने लाभार्थीनी
संख्या वय्येनो सह संबंधाक सहमत वियलननी पध्धति द्वारा भेणववामां आव्यो छे.

પ.૪.૪

૨૦૦૨ - '૦૩ ના વર્ષનો વર્ગાતર દર્શાવતું કોષ્ટક

ક્રમ	વર્ગાતર	મધ્ય કિમત M (x)	લાભાર્થીની સંખ્યા (y)	x નો તફાવત	y નો તફાવત	સક્રમત તફાવત
1	0 - 1	0.5	0	0	0	=
2	1 - 2	1.5	1	+	+	+
3	2 - 3	2.5	3	+	+	+
4	3 - 4	3.5	2	+	-	-
5	4 - 5	4.5	9	+	+	+
6	5 - 6	5.5	7	+	-	-
7	6 - 7	6.5	14	+	+	+
8	7 - 8	7.5	12	+	-	-
9	8 - 9	8.5	0	+	-	-
10	9 - 10	9.5	3	+	+	+
11	10 - 11	10.5	3	+	=	-
12	11 - 12	11.5	0	+	-	-
13	12 - 13	12.5	0	+	=	-
14	13 - 14	13.5	1	+	+	+
15	14 - 15	14.5	2	+	+	+
16	15 - 16	15.5	0	+	-	-
17	16 - 17	16.5	0	+	=	-
18	17 - 18	17.5	0	+	=	-
19	18 - 19	18.5	0	+	=	-
20	19 - 20	19.5	0	+	=	-
	n = 20		57	-	-	C = 7

결과 :

$$r = \pm \sqrt{\frac{2C-N}{N}} \quad \begin{array}{l} C = 7 \\ N = n-1 \\ = 20-1 \\ = 19 \end{array}$$

$$r = \pm \sqrt{\frac{2 \times 7 - 19}{19}}$$

$$r = \pm \sqrt{\frac{14-19}{19}}$$

$$r = \pm \sqrt{-5/19}$$

$$r = \pm \sqrt{-0.2631}$$

$$r = -0.5130$$

અહીં, લાભાર્થીઓને મળતા ધિરાણ પહેલા તેની આવક સ્થિતિનું વિશ્લેષણ કર્યું છે, અને સર્વેક્ષણનું વિશ્લેષણ સહમત વિચલનની પદ્ધતિ દ્વારા તારણ મેળવ્યું છે, ધિરાણ મેળવતી વખતે લાભાર્થીની વાર્ષિક આવક અને લાભાર્થીની સંખ્યા વચ્ચેનો સહસંબંધાક $r = - 0.5130$ દર્શાવે છે.

૫.૪.૫ વર્ષ ૨૦૦૬-'૦૭ માં જમીન સુધારણા માટે વિરાણ લીધેલા ખેડૂત લાભાર્થીની વાર્ષિક આવક અને તેમની સંખ્યા દર્શાવતુ કોષ્ટક
નીચે દર્શાવેલ ૫૭ લાભાર્થીઓનું વર્ગીકરણ ૨૦૦૬-'૦૭ ના વર્ષનું દર્શાવેલ છે.

ક્રમ	વાર્ષિક આવક	લાભાર્થીની સંખ્યા ૨૦૦૬-'૦૭
1	0 થી 10000	0
2	10000 થી 20000	0
3	20000 થી 30000	1
4	30000 થી 40000	3
5	40000 થી 50000	2
6	50000 થી 60000	5
7	60000 થી 70000	6
8	70000 થી 80000	11
9	80000 થી 90000	8
10	90000 થી 100000	5
11	100000 થી 110000	7
12	110000 થી 120000	1
13	120000 થી 130000	2
14	130000 થી 140000	3
15	140000 થી 150000	0
16	150000 થી 160000	0
17	160000 થી 170000	0
18	170000 થી 180000	1
19	180000 થી 190000	1
20	190000 થી 200000	1
		57

હવે ગણિતીક વિભાવના મુજબ સહસંબંધાંક ગણવા માટે શ્રેણીનુ વર્ગીકરણ $10000 = 1$ એકમ લઈ શ્રેણીને ટુંકાવી છે, પરિણામે લાભાર્થીઓની વાર્ષિક આવક $10000 = 1$ એકમ પ્રમાણે ૦ થી ૧, ૧ થી ૨, ૨ થી ૩ તે પ્રમાણે ૧૮ થી ૨૦ માં વર્ગીકૃત કરી છે. તેની સામે ૨૦૦૬-'૦૭ માં ખેડૂત લાભાર્થીઓની સંખ્યા દર્શાવી છે.

૫.૪.૬ વર્ષ ૨૦૦૬-'૦૭ નું વાર્ષિક આવક (વર્ગીતર) અને લાભાર્થીની સંખ્યા દર્શાવતુ કોષ્ટક

ક્રમ	વાર્ષિક આવક	લાભાર્થીની સંખ્યા ૨૦૦૬-'૦૭
1	0 થી 1	0
2	1 થી 2	0
3	2 થી 3	1
4	3 થી 4	3
5	4 થી 5	2
6	5 થી 6	5
7	6 થી 7	6
8	7 થી 8	11
9	8 થી 9	8
10	9 થી 10	5
11	10 થી 11	7
12	11 થી 12	1
13	12 થી 13	2
14	13 થી 14	3
15	14 થી 15	0
16	15 થી 16	0
17	16 થી 17	0
18	17 થી 18	1
19	18 થી 19	1
20	19 થી 20	1
		57

અહીં, અસતત શ્રેણીને સાદી શ્રેણીમાં ફેરવી આવક અને લાભાર્થીની સંખ્યા વચ્ચેનો સહસંબંધાંક સહમત વિચલનની પધ્ધતિ દ્વારા મેળવવામાં આવ્યો છે.

૫.૪.૭ ૨૦૦૬-'૦૭ ના વર્ષનો વર્ગાંતર દર્શાવતું કોષ્ટક

ક્રમ	વર્ગાંતર	મધ્ય કિંમત MV (x)	લાભાર્થીની સંખ્યા (y)	x નો તફાવત	y નો તફાવત	સહમત તફાવત
1	0 - 1	0.5	0	0	0	-
2	1 - 2	1.5	0	+	=	-
3	2 - 3	2.5	1	+	+	+
4	3 - 4	3.5	3	+	+	+
5	4 - 5	4.5	2	+	-	-
6	5 - 6	5.5	5	+	+	+
7	6 - 7	6.5	6	+	+	+
8	7 - 8	7.5	11	+	+	+
9	8 - 9	8.5	8	+	-	-
10	9 - 10	9.5	5	+	-	-
11	10 - 11	10.5	7	+	+	+
12	11 - 12	11.5	1	+	-	-
13	12 - 13	12.5	2	+	+	+
14	13 - 14	13.5	3	+	+	+
15	14 - 15	14.5	0	+	-	-
16	15 - 16	15.5	0	+	=	-
17	16 - 17	16.5	0	+	=	-
18	17 - 18	17.5	1	+	+	+
19	18 - 19	18.5	1	+	-	-
20	19 - 20	19.5	1	+	=	-
	n = 20		57	-	-	C = 9

결과 :

$$\begin{aligned} r &= \pm \sqrt{\frac{2C-N}{N}} & C &= 9 \\ & & N &= n-1 \\ & & &= 20-1 \\ & & &= 19 \\ r &= \pm \sqrt{\frac{2 \times 9-19}{19}} \\ r &= \pm \sqrt{\frac{18-19}{19}} \\ r &= \pm \sqrt{-1/19} \\ r &= \sqrt{-0.0526} \\ r &= -0.2294 \end{aligned}$$

જમીન સુધારણા માટે લીવેલ ધિરાણની આર્થિક અસર :-

ખેડૂત લાભાર્થીઓની સંખ્યા અને તેમની વાર્ષિક આવક વચ્ચેનો સહ સંબંધક જોતા સ્પષ્ટ થાય છે કે ધિરાણ મેળવ્યા પછીના ૫ વર્ષમાં ખેડૂતની આવકમાં વધારો થયો છે. ધિરાણ મેળવ્યા પહેલાનો સહસંબંધક $r = -0.5130$ આવે છે, જ્યારે ધિરાણ મેળવ્યા બાદ ૫ વર્ષ પછી સહસંબંધક $r = -0.2294$ આવે છે, જે દર્શાવે છે કે, ધિરાણથી લાભાર્થીની આવકમાં ૨૮.૩૬ % વધારો થયો છે.

**૫.૫ રિંગદાર અને સબમર્સીબલ માટે ધિરાણ લીધેલા
ખેડૂતલાભાર્થીઓ પર ધિરાણની થયેલી આર્થિક
અસરોની તપાસ**

પ્રસ્તુત સંશોધન અભ્યાસમાં મધ્યમ મુદતનું ધિરાણ મેળવનારા કુલ ૪૦૦
લાભાર્થીઓને ૬ વિભાગમાં હેતુ અનુસાર વહેંચવામાં આવ્યા છે, જેમાંથી ૫૭ લાભાર્થીઓએ રિંગદાર અને
સબમર્સીબલ માટે ધિરાણ મેળવેલ.

**પ.પ.૧ રિંગદાર અને સબમર્સાઇલ માટે ધિરાણ લીધેલા
ખેડૂતલાભાર્થીઓની વાર્ષિક આવક અને તેમની
સંખ્યા દર્શાવતું કોષ્ટક**

કુલ	વાર્ષિક આવક	લાભાર્થીની સંખ્યા (૨૦૦૨-'૦૩)	લાભાર્થીની સંખ્યા (૨૦૦૬-'૦૭)
1	0 થી 20000	0	0
2	20000 થી 40000	3	1
3	40000 થી 60000	2	2
4	60000 થી 80000	9	2
5	80000 થી 100000	14	4
6	100000 થી 120000	7	12
7	120000 થી 140000	11	10
8	140000 થી 160000	5	4
9	160000 થી 180000	3	11
10	180000 થી 200000	0	2
11	200000 થી 220000	2	3
12	220000 થી 240000	1	3
13	240000 થી 260000	0	0
14	260000 થી 280000	0	1
15	280000 થી 300000	0	1
16	300000 થી 320000	0	1
		57	57

૫.૫.૨ વર્ષ ૨૦૦૨-'૦૩ માં રીંગદાર અને સબમર્સીબલ માટે ધિરાણ લીધેલા ખેડૂત લાભાર્થીઓની વાર્ષિક આવક અને તેમની સંખ્યા દર્શાવતુ કોષ્ટક

નીચે દર્શાવેલા કોષ્ટકમાં રીંગદાર અને સબમર્સીબલ માટે ધિરાણ લીધેલા ખેડૂત લાભાર્થીઓની વાર્ષિક આવકને ૦ થી ૩,૨૦,૦૦૦ માં વર્ગીકૃત કરી છે અને અખંડિત શ્રેણી બનાવી છે.

ક્રમ	વાર્ષિક આવક	લાભાર્થીઓની સંખ્યા (૨૦૦૨-'૦૩)
1	0 થી 20000	0
2	20000 થી 40000	3
3	40000 થી 60000	2
4	60000 થી 80000	9
5	80000 થી 100000	14
6	100000 થી 120000	7
7	120000 થી 140000	11
8	140000 થી 160000	5
9	160000 થી 180000	3
10	180000 થી 200000	0
11	200000 થી 220000	2
12	220000 થી 240000	1
13	240000 થી 260000	0
14	260000 થી 280000	0
15	280000 થી 300000	0
16	300000 થી 320000	0
		57

હવે ગાણિતીક વિભાવના મુજબ સહસબંધાક ગણવા માટે શ્રેણીનુ વર્ગીકરણ $10000 = 1$ એકમ લઈ શ્રેણીને ટુંકાવી છે, પરિણામે લાભાર્થીઓની વાર્ષિક આવક $10000 = 1$ એકમ પ્રમાણે ૦ થી ૨, ૨ થી ૪, ૪ થી ૬.... તે પ્રમાણે ૩૦ થી ૩૨ સુધી વર્ગીકૃત કરી છે. તેની સામે ૨૦૦૨ - '૦૩ માં લાભાર્થીઓની સંખ્યા દર્શાવી છે.

પ.પ.૩ વર્ષ ૨૦૦૨-'૦૩ નું વાર્ષિક આવક (વર્ગાંતર) અને લાભાર્થીની સંખ્યા દર્શાવતુ કોષ્ટક

ક્રમ	વાર્ષિક આવક (વર્ગાંતર)	લાભાર્થીઓની સંખ્યા (૨૦૦૨-'૦૩)
1	0 થી 2	0
2	2 થી 4	3
3	4 થી 6	2
4	6 થી 8	9
5	8 થી 10	14
6	10 થી 12	7
7	12 થી 14	11
8	14 થી 16	5
9	16 થી 18	3
10	18 થી 20	0
11	20 થી 22	2
12	22 થી 24	1
13	24 થી 26	0
14	26 થી 28	0
15	28 થી 30	0
16	30 થી 32	0
		57

અહીં, અસતત શ્રેણીને સાદી શ્રેણીમાં ફેરવી વાર્ષિક આવક અને લાભાર્થીની સંખ્યા વચ્ચેનો સહસંબંધાંક સહમત વિચલનની પધ્ધતિ દ્વારા મેળવવામાં આવ્યો છે.

પ.પ.૪ ૨૦૦૨-'૦૩ ના વર્ષનું વર્ગાંતર દર્શાવતું કોષ્ટક

ક્રમ	વર્ગાંતર	મધ્ય કિંમત MV (x)	લાભાર્થીની સંખ્યા (y)	x નો તફાવત	y નો તફાવત	સહમત તફાવત
1	0 - 2	1	0	0	0	-
2	2 - 4	3	3	+	+	+
3	4 - 6	5	2	+	-	-
4	6 - 8	7	9	+	+	+
5	8 - 10	9	14	+	+	+
6	10 - 12	11	7	+	-	-
7	12 - 14	13	11	+	+	+
8	14 - 16	15	5	+	-	-
9	16 - 18	17	3	+	-	-
10	18 - 20	19	0	+	-	-
11	20 - 22	21	2	+	+	+
12	22 - 24	23	1	+	-	-
13	24 - 26	25	0	+	-	-
14	26 - 28	27	0	+	=	-
15	28 - 30	29	0	+	=	-
16	30 - 32	31	0	+	=	-
	n = 16		57	-	-	C = 5

결과 :

$$r = \pm \sqrt{\frac{2C-N}{N}} \quad \begin{array}{l} C = 5 \\ N = n-1 \\ = 16-1 \\ = 15 \end{array}$$

$$r = \pm \sqrt{\frac{2 \times 5 - 15}{15}}$$

$$r = \pm \sqrt{\frac{10-15}{15}}$$

$$r = \pm \sqrt{\frac{-5}{15}}$$

$$r = \pm \sqrt{-0.3333}$$

$$r = \pm 0.5773$$

અહીં, લાભાર્થીને મળતા ધિરાણ પહેલા તેની આવક સ્થિતીનું વિશ્લેષણ કર્યું છે, અને સર્વેક્ષણનું વિશ્લેષણ સહ સબંધની સહમત વિચલનની પદ્ધતિ ધ્વારા તારણ મેળવ્યું છે. ધિરાણ મેળવતી વખતે લાભાર્થીની વાર્ષિક આવક અને લાભાર્થીની સંખ્યા વચ્ચેનો સહ સબંધાક $r = - 0.5773$ દર્શાવે છે.

પ.પ.પ વર્ષ ૨૦૦૬-૦૭ માં રીંગદાર અને સબમર્સિબલ માટે ધિરાણ લીધેલા ખેડૂત લાભાર્થીની વાર્ષિક આવક અને તેમની સંખ્યા દર્શાવતુ કોષ્ટક

નીચે દર્શાવેલ ૫૭ ખેડૂત લાભાર્થીઓનું વર્ગીકરણ ૨૦૦૬-૦૭ ના વર્ષનું દર્શાવે છે.

ક્રમ	વાર્ષિક આવક	લાભાર્થીઓની સંખ્યા (૨૦૦૬-૦૭)
1	0 થી 20000	0
2	20000 થી 40000	1
3	40000 થી 60000	2
4	60000 થી 80000	2
5	80000 થી 100000	4
6	100000 થી 120000	12
7	120000 થી 140000	10
8	140000 થી 160000	4
9	160000 થી 180000	11
10	180000 થી 200000	2
11	200000 થી 220000	3
12	220000 થી 240000	3
13	240000 થી 260000	0
14	260000 થી 280000	1
15	280000 થી 300000	1
16	300000 થી 320000	1
		57

હવે ગણિતીક વિભાવના મુજબ સહસબંધાક ગણવા માટે શ્રેણીનુ વર્ગીકરણ
 ૧૦૦૦૦=૧ એકમ લઈ શ્રેણીને ટુંકાવી છે, પરિણામે લાભાર્થીઓની વાર્ષિક આવક
 ૧૦૦૦૦ = ૧ એકમ પ્રમાણે ૦ થી ૨ , ૨ થી ૪, ૪ થી ૬ તે પ્રમાણે ૩૦ થી ૩૨ સુધી
 વર્ગીકૃત કરી છે. તેની સામે ૨૦૦૬-૦૭ માં લાભાર્થીઓની સંખ્યા દર્શાવી છે.

**૫.૫.૬ વર્ષ ૨૦૦૬-૦૭ નું વાર્ષિક આવક (વર્ગાંતર) અને
 લાભાર્થીની સંખ્યા દર્શાવતુ કોષ્ટક**

ક્રમ	વાર્ષિક આવક (વર્ગાંતર)	લાભાર્થીઓની સંખ્યા (૨૦૦૬-૦૭)
1	0 થી 2	0
2	2 થી 4	1
3	4 થી 6	2
4	6 થી 8	2
5	8 થી 10	4
6	10 થી 12	12
7	12 થી 14	10
8	14 થી 16	4
9	16 થી 18	11
10	18 થી 20	2
11	20 થી 22	3
12	22 થી 24	3
13	24 થી 26	0
14	26 થી 28	1
15	28 થી 30	1
16	30 થી 32	1
		57

અહીં, અસતત શ્રેણીને સાદી શ્રેણીમાં ફેરવી આવક અને લાભાર્થીની સંખ્યા વચ્ચેનો સહસંબંધાંક સહમત વિચલનની પદ્ધતિ ધ્વારા મેળવવામાં આવ્યો છે.

૫.૫.૭ ૨૦૦૬ -'૦૭ ના વર્ષનો વર્ગાંતર દર્શાવતું કોષ્ટક

ક્રમ	વર્ગાંતર	મધ્ય કિંમત MV (x)	લાભાર્થીની સંખ્યા (y)	x નો તફાવત	y નો તફાવત	સહમત તફાવત
1	0 - 2	1	0	0	0	-
2	2 - 4	3	1	+	+	+
3	4 - 6	5	2	+	+	+
4	6 - 8	7	2	+	=	-
5	8 - 10	9	4	+	+	+
6	10 - 12	11	12	+	+	+
7	12 - 14	13	10	+	-	-
8	14 - 16	15	4	+	-	-
9	16 - 18	17	11	+	+	+
10	18 - 20	19	2	+	-	-
11	20 - 22	21	3	+	+	+
12	22 - 24	23	3	+	=	-
13	24 - 26	25	0	+	-	-
14	26 - 28	27	1	+	+	+
15	28 - 30	29	1	+	-	-
16	30 - 32	31	1	+	=	-
	n = 16		57	-	-	C = 7

결과 :

$$r = \pm \sqrt{\frac{2C-N}{N}} \quad \begin{array}{l} C = 7 \\ N = n-1 \\ = 16-1 \\ = 15 \end{array}$$

$$r = \pm \sqrt{\frac{2 \times 7 - 15}{15}}$$

$$r = \pm \sqrt{\frac{14 - 15}{15}}$$

$$r = \pm \sqrt{-1/15}$$

$$r = \pm \sqrt{-0.06667}$$

$$r = -0.2582$$

રીંગદાર અને સબમર્સીબલ માટે લીવેલ ધિરાણની આર્થિક અસર :-

ખેડૂત લાભાર્થીઓની સંખ્યા અને તેમની વાર્ષિક આવક વચ્ચેનો સહસંબંધાંક જોતા સ્પષ્ટ થાય છે કે ધિરાણ મેળવ્યા પછીના ૫ વર્ષમાં તેમની આવકમાં વધારો થયો છે. ધિરાણ મેળવ્યા પહેલાનો સહસંબંધાંક $r = - 0.5773$ આવે છે, જ્યારે ધિરાણ મેળવ્યા બાદ ૫ વર્ષ પછી સહ સંબંધાંક $r = - 0.2582$ આવે છે, જે દર્શાવે છે કે ધિરાણથી ખેડૂત લાભાર્થીની આવકમાં ૩૧.૮૧% વધારો થયો છે.

**૫.૬ જુનો કુવો ઉંડો કરવા માટે ધિરાણ લીધેલા ખેડૂત
લાભાર્થીઓ પર ધિરાણની થયેલી આર્થિક
અસરોની તપાસ**

પ્રસ્તુત સંશોધન અભ્યાસમાં મધ્યમમુદતનું ધિરાણ મેળવનારા કુલ ૪૦૦
લાભાર્થીઓને ૬ વિભાગમાં હેતુ અનુસાર વહેંચવામાં આવ્યા છે, જેમાંથી ૫૭ લાભાર્થીઓએ જુનો કુવો ઉંડો
કરવા માટે ધિરાણ મેળવ્યું છે.

**૫.૬.૧ જૂનો કુવો ઉંડો કરવા માટે ધિરાણ લીધેલા ખેડૂત
લાભાર્થીઓની વાર્ષિક આવક અને તેમની સંખ્યા
દર્શાવતું કોષ્ટક**

કુલ	વાર્ષિક આવક	લાભાર્થીની સંખ્યા (૨૦૦૨-'૦૩)	લાભાર્થીની સંખ્યા (૨૦૦૬-'૦૭)
1	0 થી 15000	0	0
2	15000 થી 30000	6	2
3	30000 થી 45000	15	4
4	45000 થી 60000	10	12
5	60000 થી 75000	3	9
6	75000 થી 90000	0	4
7	90000 થી 105000	5	1
8	105000 થી 120000	7	2
9	120000 થી 135000	3	0
10	135000 થી 150000	2	4
11	150000 થી 165000	1	5
12	165000 થી 180000	0	3
13	180000 થી 195000	3	2
14	195000 થી 210000	1	3
15	210000 થી 225000	0	0
16	225000 થી 240000	1	1
17	240000 થી 255000	0	0
18	255000 થી 270000	0	2
19	270000 થી 285000	0	1
20	285000 થી 300000	0	0
21	300000 થી 315000	0	1
22	315000 થી 330000	0	0
23	330000 થી 345000	0	0
24	345000 થી 360000	0	1
		57	57

૫.૬.૨ વર્ષ ૨૦૦૨ -'૦૩ માં જૂનો કુવો ઉંડો કરવા માટે ધિરાણ લીધેલા ખેડૂત લાભાર્થીઓની વાર્ષિક આવક અને તેમની સંખ્યા દર્શાવતુ કોષ્ટક
નીચે દર્શાવેલા કોષ્ટકમાં જૂનો કુવો ઉંડો કરવા માટે ધિરાણ લીધેલા ખેડૂત લાભાર્થીઓની

વાર્ષિક આવકને ૦ થી ૩૬૦૦૦૦ માં વર્ગીકૃત કરી છે અને અખંડિત શ્રેણી બનાવી છે.

ક્રમ	વાર્ષિક આવક	લાભાર્થીઓની સંખ્યા (૨૦૦૨-'૦૩)
1	0 થી 15000	0
2	15000 થી 30000	6
3	30000 થી 45000	15
4	45000 થી 60000	10
5	60000 થી 75000	3
6	75000 થી 90000	0
7	90000 થી 105000	5
8	105000 થી 120000	7
9	120000 થી 135000	3
10	135000 થી 150000	2
11	150000 થી 165000	1
12	165000 થી 180000	0
13	180000 થી 195000	3
14	195000 થી 210000	1
15	210000 થી 225000	0
16	225000 થી 240000	1
17	240000 થી 255000	0
18	255000 થી 270000	0
19	270000 થી 285000	0
20	285000 થી 300000	0
21	300000 થી 315000	0
22	315000 થી 330000	0
23	330000 થી 345000	0
24	345000 થી 360000	0
		57

હવે, ગણિતીક વિભાવના મુજબ સહસંબંધાંક ગણવા માટે શ્રેણીનુ વર્ગીકરણ $10000 = 1$ એકમ લઈ શ્રેણીને ટુંકાવી છે, પરિણામે લાભાર્થીઓની વાર્ષિક આવક $10000 = 1$ એકમ પ્રમાણે ૦ થી ૧.૫, ૧.૫ થી ૩, ૩ થી ૪.૫..... તે પ્રમાણે ૩૪.૫ થી ૩૬ સુધી વર્ગીકૃત કરી છે. તેની સામે ૨૦૦૨ - '૦૩ માં લાભાર્થીઓની સંખ્યા દર્શાવી છે.

૫.૬.૩

વર્ષ ૨૦૦૨-'૦૩ નું વાર્ષિક આવક (વર્ગીતર)
અને લાભાર્થીની સંખ્યા દર્શાવતુ કોષ્ટક

ક્રમ	વાર્ષિક આવક (વર્ગીતર)	લાભાર્થીઓની સંખ્યા (૨૦૦૨-'૦૩)
1	0 થી 1.5	0
2	1.5 થી 3	6
3	3 થી 4.5	15
4	4.5 થી 6	10
5	6 થી 7.5	3
6	7.5 થી 9	0
7	9 થી 10.5	5
8	10.5 થી 12	7
9	12 થી 13.5	3
10	13.5 થી 15	2
11	15 થી 16.5	1
12	16.5 થી 18	0
13	18 થી 19.5	3
14	19.5 થી 21	1
15	21 થી 22.5	0
16	22.5 થી 24	1
17	24 થી 25.5	0
18	25.5 થી 27	0
19	27 થી 28.5	0
20	28.5 થી 30	0
21	30 થી 31.5	0
22	31.5 થી 33	0
23	33 થી 34.5	0
24	34.5 થી 36	0
		57

૫.૬.૪. ૨૦૦૨-'૦૩ ના વર્ષનું વર્ગાંતર દર્શાવતું કોષ્ટક

અહીં અસતત શ્રેણીને સાદી શ્રેણીમાં ફેરવી વાર્ષિક આવક અને લાભાર્થીની સંખ્યા વચ્ચેનો સહસંબંધાક સહમત વિચલનની પધ્ધતિ દ્વારા મેળવવામાં આવ્યો છે.

વર્ગાંતર	મધ્ય કિંમત MV (x)	લાભાર્થીની સંખ્યા (y)	x નો તફાવત	y નો તફાવત	સહમત તફાવત
0 - 1.5	0.75	0	0	0	-
1.5 - 3	2.25	6	+	+	+
3 - 4.5	3.75	15	+	+	+
4.5 - 6	5.25	10	+	-	-
6 - 7.5	6.75	3	+	-	-
7.5 - 9	8.25	0	+	-	-
9 - 10.5	9.75	5	+	+	+
10.5 - 12	11.25	7	+	+	+
12 - 13.5	12.75	3	+	-	-
13.5 - 15	14.25	2	+	-	-
15 - 16.5	15.75	1	+	-	-
16.5 - 18	17.25	0	+	-	-
18 - 19.5	18.75	3	+	+	+
19.5 - 21	20.25	1	+	-	-
21 - 22.5	21.75	0	+	-	-
22.5 - 24	23.25	1	+	+	+
24 - 25.5	24.75	0	+	-	-
25.5 - 27	26.25	0	+	=	-
27 - 28.5	27.75	0	+	=	-
28.5 - 30	29.25	0	+	=	-
30 - 31.5	30.75	0	+	=	-
31.5 - 33	32.25	0	+	=	-
33 - 34.5	33.75	0	+	=	-
34.5 - 36	35.25	0	+	=	-
n = 24	-	57	-	-	C = 6

결과 :

$$r = \pm \sqrt{\frac{2C-N}{N}} \quad \begin{array}{l} C = 6 \\ N = n-1 \\ = 24-1 \\ = 23 \end{array}$$

$$r = \pm \sqrt{\frac{2 \times 6 - 23}{23}}$$

$$r = \pm \sqrt{\frac{12-23}{23}}$$

$$r = \pm \sqrt{-\frac{11}{23}}$$

$$r = \pm \sqrt{-0.4782}$$

$$r = -0.6915$$

અહીં લાભાર્થીઓને મળતા ધિરાણ પહેલા તેની આવક સ્થિતીનું વિશ્લેષણ કર્યું છે, અને સર્વેક્ષણનું વિશ્લેષણ સહસંબંધની સહમત વિચલનની પદ્ધતિ દ્વારા તારણ મેળવ્યું છે, ધિરાણ મેળવતી વખતે ખેડૂત લાભાર્થીની વાર્ષિક આવક અને લાભાર્થીની સંખ્યા વચ્ચેનો સહસંબંધાંક $r = -0.6915$ દર્શાવે છે.

હવે, ગાણિતીક વિભાવના મુજબ સહસંબંધાંક ગણવા માટે શ્રેણીનું વર્ગીકરણ ૧૦૦૦૦ = ૧ એકમ લઈ શ્રેણીને ટુંકાવી છે, પરિણામે લાભાર્થીઓની વાર્ષિક આવક ૧૦૦૦૦ = ૧ એકમ પ્રમાણે ૦ થી ૧.૫, ૧.૫ થી ૩, ૩ થી ૪.૫..... તે પ્રમાણે ૩૪.૫ થી ૩૬ સુધી વર્ગીકૃત કરી છે. તેની સામે ૨૦૦૬ - '૦૭ માં લાભાર્થીઓની સંખ્યા દર્શાવી છે.

**૫.૬.૬ વર્ષ ૨૦૦૬-'૦૭ નું વાર્ષિક આવક
(વર્ગીતર) અને લાભાર્થીની સંખ્યા દર્શાવતું
કોષ્ટક**

ક્રમ	વાર્ષિક આવક (વર્ગીતર)	લાભાર્થીઓની સંખ્યા (૨૦૦૬-'૦૭)
1	0 થી 1.5	0
2	1.5 થી 3	2
3	3 થી 4.5	4
4	4.5 થી 6	12
5	6 થી 7.5	9
6	7.5 થી 9	4
7	9 થી 10.5	1
8	10.5 થી 12	2
9	12 થી 13.5	0
10	13.5 થી 15	4
11	15 થી 16.5	5
12	16.5 થી 18	3

13	18 થી 19.5	2
14	19.5 થી 21	3
15	21 થી 22.5	0
16	22.5 થી 24	1
17	24 થી 25.5	0
18	25.5 થી 27	2
19	27 થી 28.5	1
20	28.5 થી 30	0
21	30 થી 31.5	1
22	31.5 થી 33	0
23	33 થી 34.5	0
24	34.5 થી 36	1
		57

અહીં, અસતત શ્રેણીને સાદી શ્રેણીમાં ફેરવી વાર્ષિક આવક અને ખેડૂત લાભાર્થીઓની

સંખ્યા વચ્ચેનો સહસંબંધાંક સહમત વિચલનની પધ્ધતિ દ્વારા મેળવવામાં આવ્યો છે.

પ.૬.૭ વર્ષ ૨૦૦૬-'૦૭ નું વર્ગાંતર દર્શાવતું કોષ્ટક

ક્રમ	વર્ગાંતર	મધ્ય કિંમત MV (x)	લાભાર્થીની સંખ્યા (y)	x નો તફાવત	y નો તફાવત	સહમત તફાવત
1	0-1.5	0.75	0	0	0	-
2	1.5-3	2.25	2	+	+	+
3	3-4.5	3.75	4	+	+	+
4	4.5-6	5.25	12	+	+	+
5	6-7.5	6.75	9	+	-	-
6	7.5-9	8.25	4	+	-	-
7	9-10.5	9.75	1	+	-	-
8	10.5-12	11.25	2	+	+	+
9	12-13.5	12.75	0	+	-	-
10	13.5-15	14.25	4	+	+	+
11	15-16.5	15.75	5	+	+	+
12	16.5-18	17.25	3	+	-	-
13	18-19.5	18.75	2	+	-	-
14	19.5-21	20.25	3	+	+	+
15	21-22.5	21.75	0	+	-	-
16	22.5-24	23.25	1	+	+	+
17	24-25.5	24.75	0	+	-	-
18	25.5-27	26.25	2	+	+	+
19	27-28.5	27.75	1	+	-	-
20	28.5-30	29.25	0	+	-	-
21	30-31.5	30.75	1	+	+	+
22	31.5-33	32.25	0	+	-	-
23	33-34.5	33.75	0	+	-	-
24	34.5-36	35.25	1	+	+	+
	n=24		57	-	-	c=11

결과 :

$$r = \frac{+}{-} \sqrt{\frac{2C-N}{N}}$$

$$\begin{aligned} C &= 11 \\ N &= n - 1 \\ &= 24 - 1 \\ &= 23 \end{aligned}$$

$$r = \frac{+}{-} \sqrt{\frac{2 \times 11 - 23}{23}}$$

$$r = \frac{+}{-} \sqrt{\frac{22 - 23}{23}}$$

$$r = \frac{+}{-} \sqrt{-1/23}$$

$$r = \sqrt{-0.0434}$$

$$r = -0.2085$$

જૂનો કૂવો ઉડો કરવા માટે લીધેલ ધિરાણની આથિક અસર :-

ખેડૂત લાભાર્થીઓની સંખ્યા અને તેમની વાર્ષિક આવક વચ્ચેનો સહસંબંધાંક જોતાં સ્પષ્ટ થાય છે કે ધિરાણ મેળવ્યા પછીના ૫ વર્ષમાં ખેડૂત લાભાર્થીની આવકમાં વધારો થયો છે. ધિરાણ મેળવ્યા પહેલાનો સહસંબંધાંક $r = - 0.6915$ આવે છે, જ્યારે ધિરાણ મેળવ્યા બાદ ૫ વર્ષ પછી સહસંબંધાંક $r = - 0.2085$ આવે છે, જે દશાવે છે કે ધિરાણથી લાભાર્થીની આવકમાં ૪૮.૩૦% વધારો થયો છે.

૫.૭ ઈલેક્ટ્રિક પંપસેટ માટે વિરાણ લીઘેલા ખેડૂત લાભાર્થીઓ પર વિરાણની થયેલી આર્થીક અસરોની તપાસ

પ્રસ્તુત સંશોધન અભ્યાસમાં મધ્યમમુદતનું વિરાણ મેળવનારા ૪૦૦ લાભાર્થીઓ પર અભ્યાસ હાથ ધરવામાં આવ્યો છે. ૪૦૦ લાભાર્થીઓને ૬ વિભાગમાં હેતુ અનુસાર વહેંચવામાં આવ્યા છે, જેમાંથી ૫૭ લાભાર્થીઓએ ઈલેક્ટ્રિક પંપસેટ માટે વિરાણ મેળવ્યું છે.

પ.૭.૧ ઈલેક્ટ્રિક પંપસેટ માટે ચિરાણ લીધેલા ખેડૂત લાભાર્થીઓની વાર્ષિક આવક અને તેમની સંખ્યા દર્શાવતું કોષ્ટક

વાર્ષિક આવક	લાભાર્થીની સંખ્યા ૨૦૦૨ - '૦૩	લાભાર્થીની સંખ્યા ૨૦૦૬ - '૦૭
૦ થી ૧૦૦૦૦	૦	૦
૧૦૦૦૦ થી ૨૦૦૦૦	૦	૦
૨૦,૦૦૦ થી ૩૦,૦૦૦	૧૬	૭
૩૦,૦૦૦ થી ૪૦૦૦૦	૧૨	૧૦
૪૦૦૦૦ થી ૫૦૦૦૦	૪	૧૧
૫૦૦૦૦ થી ૬૦૦૦૦	૬	૪
૬૦૦૦૦ થી ૭૦૦૦૦	૭	૪
૭૦૦૦૦ થી ૮૦૦૦૦	૩	૬
૮૦૦૦૦ થી ૯૦૦૦૦	૦	૩
૯૦૦૦૦ થી ૧૦૦૦૦૦	૪	૩
૧૦૦૦૦૦ થી ૧૧૦૦૦૦	૩	૦
૧૧૦૦૦૦ થી ૧૨૦૦૦૦	૦	૪
૧૨૦૦૦૦ થી ૧૩૦૦૦૦	૨	૦
૧૩૦૦૦૦ થી ૧૪૦૦૦૦	૦	૩
૧૪૦૦૦૦ થી ૧૫૦૦૦૦	૦	૦
૧૫૦૦૦૦ થી ૧૬૦૦૦૦	૦	૦
૧૬૦૦૦૦ થી ૧૭૦૦૦૦	૦	૨
	૫૭	૫૭

નીચે દર્શાવેલ કોષ્ટકમાં ઇલેક્ટ્રિક પંપસેટ ખરીદવા માટે ધિરાણ લીધેલા ખેડૂત લાભાર્થીઓની વાર્ષિક આવકને ૦ થી ૧,૭૦,૦૦૦ માં વર્ગીકૃત કરી અને અખંડિત શ્રેણી બનાવી છે.

૫.૭.૨ વર્ષ ૨૦૦૨-'૦૩માં ઇલેક્ટ્રિક પંપસેટ માટે ધિરાણ લીધેલા ખેડૂત લાભાર્થીઓની વાર્ષિક આવક અને તેમની સંખ્યા દર્શાવતું કોષ્ટક

ક્રમ	વાર્ષિક આવક	લાભાર્થીની સંખ્યા ૨૦૦૨ - '૦૩
1	0 થી 10000	0
2	10000 થી 20000	0
3	20,000 થી 30,000	16
4	30,000 થી 40000	12
5	40000 થી 50000	4
6	50000 થી 60000	6
7	60000 થી 70000	7
8	70000 થી 80000	3
9	80000 થી 90000	0
10	90000 થી 100000	4
11	100000 થી 110000	3
12	110000 થી 120000	0
13	120000 થી 130000	2
14	130000 થી 140000	0
15	140000 થી 150000	0
16	150000 થી 160000	0
17	160000 થી 170000	0
		57

૫.૭.૩ વર્ષ ૨૦૦૨-૦૩ નું વાર્ષિક આવક (વર્ગાંતર) અને લાભાર્થીની સંખ્યા દર્શાવતું કોષ્ટક

હવે, ગણિતીક વિભાવના મુજબ સહસંબંધાંક ગણવા માટે શ્રેણીનું વર્ગીકરણ ૧૦૦૦૦ = ૧ એકમ લઈ શ્રેણીને ટુંકાવી છે, પરિણામે લાભાર્થીઓની વાર્ષિક આવક ૧૦૦૦૦ = ૧ એકમ પ્રમાણે ૦ થી ૧, ૧ થી ૨, ૨ થી ૩.... તે પ્રમાણે ૧૬ થી ૧૭ સુધી વર્ગીકૃત કરી છે. તેની સામે ૨૦૦૨-૦૩માં લાભાર્થીઓની સંખ્યા દર્શાવી છે.

ક્રમ	વાર્ષિક આવક (વર્ગાંતર)	લાભાર્થીની સંખ્યા ૨૦૦૨-૦૩
1	0 થી 1	0
2	1 થી 2	0
3	2 થી 3	16
4	3 થી 4	12
5	4 થી 5	4
6	5 થી 6	6
7	6 થી 7	7
8	7 થી 8	3
9	8 થી 9	0
10	9 થી 10	4
11	10 થી 11	3
12	11 થી 12	0
13	12 થી 13	2
14	13 થી 14	0
15	14 થી 15	0
16	15 થી 16	0
17	16 થી 17	0
		57

અહીં અસતત શ્રેણીને સાદી શ્રેણીમાં ફેરવી વાર્ષિક આવક અને લાભાર્થીની સંખ્યા વચ્ચેનો સહસંબંધક સહમત વિચલનની પધ્ધતિ દ્વારા મેળવવામાં આવ્યો છે.

૫.૭.૪ ૨૦૦૨-'૦૩ ના વર્ષનું વર્ગાંતર દર્શાવતું કોષ્ટક

ક્રમ	વર્ગાંતર	મધ્ય કિંમત	લાભાર્થીની સંખ્યા	x નો તફાવત	y નો તફાવત	સહમત તફાવત
1	0 - 1	0.5	0	0	0	-
2	1 - 2	1.5	0	+	=	-
3	2 - 3	2.5	16	+	+	+
4	3 - 4	3.5	12	+	-	-
5	4 - 5	4.5	4	+	-	-
6	5 - 6	5.5	6	+	+	+
7	6 - 7	6.5	7	+	+	+
8	7 - 8	7.5	3	+	-	-
9	8 - 9	8.5	0	+	-	-
10	9 - 10	9.5	4	+	+	+
11	10 - 11	10.5	3	+	-	-
12	11 - 12	11.5	0	+	-	-
13	12 - 13	12.5	2	+	+	+
14	13 - 14	13.5	0	+	-	-
15	14 - 15	14.5	0	+	=	-
16	15 - 16	15.5	0	+	=	-
17	16 - 17	16.5	0	+	=	-
	n = 17	-	57	-	-	C = 5

결과 :

$$r = \pm \sqrt{\frac{2C-N}{N}} \quad \begin{array}{l} C = 5 \\ N = n-1 \\ = 17-1 \\ = 16 \end{array}$$

$$r = \pm \sqrt{\frac{2 \times 5 - 16}{16}}$$

$$r = \pm \sqrt{\frac{-6}{16}}$$

$$r = \pm \sqrt{-0.375}$$

$$r = - 0.6124$$

સુત્ર:-

અહીં લાભાર્થીઓને મળતા ધિરાણ પહેલા તેની આવક સ્થિતિનું વિશ્લેષણ કર્યું છે, અને સવેક્ષણનું વિશ્લેષણ સહસંબંધની સહમત વિચલનની પદ્ધતિ દ્વારા તારણ મેળવ્યું છે. ધિરાણ મેળવતી વખતે લાભાર્થીની વાર્ષિક આવક અને લાભાર્થીની સખ્યા વચ્ચેનો સહસંબંધાંક $r = - 0.6124$ દર્શાવે છે.

નીચે દર્શાવેલ ૫૭ ખેડૂત લાભાર્થીઓનું વર્ગીકરણ ૨૦૦૬-'૦૭ ના વર્ષનું દર્શાવે છે.

૫.૭.૫ વર્ષ ૨૦૦૬-'૦૭ માં ઈલેક્ટ્રિક પંપસેટ માટે ધિરાણ લીધેલા ખેડૂત લાભાર્થીઓની વાર્ષિક આવક અને તેમની સંખ્યા દર્શાવતું કોષ્ટક

ક્રમ	વાર્ષિક આવક	લાભાર્થીની સંખ્યા ૨૦૦૬-'૦૭
1	0 થી 10000	0
2	10000 થી 20000	0
3	20,000 થી 30,000	7
4	30,000 થી 40000	10
5	40000 થી 50000	11
6	50000 થી 60000	4
7	60000 થી 70000	4
8	70000 થી 80000	6
9	80000 થી 90000	3
10	90000 થી 100000	3
11	100000 થી 110000	0
12	110000 થી 120000	4
13	120000 થી 130000	0
14	130000 થી 140000	3
15	140000 થી 150000	0
16	150000 થી 160000	0
17	160000 થી 170000	2
		57

હવે ગણિતીક વિભાવના મુજબ સહસંબંધાંક ગણવા માટે શ્રેણીનુ વર્ગીકરણ ૧૦,૦૦૦ = ૧ એકમ લઈ શ્રેણીને ટુંકાવી છે, પરિણામે લાભાર્થીઓની વાર્ષિક આવક ૧૦,૦૦૦ = ૧ એકમ પ્રમાણે ૦ થી ૧ ૧ થી ૨, ૨ થી ૩ તે પ્રમાણે ૧૬ થી ૧૭ સુધી વર્ગીકૃત કરી છે. તેની સામે ૨૦૦૬ - '૦૭ માં લાભાર્થીઓની સંખ્યા દર્શાવી છે.

૫.૭.૬ વર્ષ ૨૦૦૬-'૦૭નું વાર્ષિક આવક (વર્ગાંતર) અને લાભાર્થીની સંખ્યા દર્શાવતું કોષ્ટક

ક્રમ	વાર્ષિક આવક વર્ગાંતર	લાભાર્થીની સંખ્યા ૨૦૦૬-'૦૭
1	0 થી 1	0
2	1 થી 2	0
3	2 થી 3	7
4	3 થી 4	10
5	4 થી 5	11
6	5 થી 6	4
7	6 થી 7	4
8	7 થી 8	6
9	8 થી 9	3
10	9 થી 10	3
11	10 થી 11	0
12	11 થી 12	4
13	12 થી 13	0
14	13 થી 14	3
15	14 થી 15	0
16	15 થી 16	0
17	16 થી 17	2
		57

અહીં, અસતત શ્રેણીને સાદી શ્રેણીમાં ફેરવી વાર્ષિક આવક અને લાભાર્થીની સંખ્યા વચ્ચેનો સહસંબંધક સહમત વિચલનની પદ્ધતિ દ્વારા મેળવવામાં આવ્યો છે.

પ.૭.૭ ૨૦૦૬-'૦૭ ના વર્ષનું વર્ગાંતર દર્શાવતું કોષ્ટક

ક્રમ	વર્ગાંતર	મધ્ય કિંમત MV (x)	લાભાર્થીની સંખ્યા (Y)	x નો તફાવત	y નો તફાવત	સહમત તફાવત
1	0 - 1	0.5	0	0	0	-
2	1 - 2	1.5	0	+	=	-
3	2 - 3	2.5	7	+	+	+
4	3 - 4	3.5	10	+	+	+
5	4 - 5	4.5	11	+	+	+
6	5 - 6	5.5	4	+	-	-
7	6 - 7	6.5	4	+	=	-
8	7 - 8	7.5	6	+	+	+
9	8 - 9	8.5	3	+	-	-
10	9 - 10	9.5	3	+	=	-
11	10 - 11	10.5	0	+	-	-
12	11 - 12	11.5	4	+	+	+
13	12 - 13	12.5	0	+	-	-
14	13 - 14	13.5	3	+	+	+
15	14 - 15	14.5	0	+	-	-
16	15 - 16	15.5	0	+	=	-
17	16 - 17	16.5	2	+	+	+
	n = 17	-	57	-	-	C = 7

सुत्र :

$$r = \frac{+}{-} \sqrt{\frac{2C-N}{N}}$$

$$\begin{aligned} C &= 7 \\ N &= n-1 \\ &= 17-1 \\ &= 16 \end{aligned}$$

$$r = \frac{+}{-} \sqrt{\frac{2 \times 7-16}{16}}$$

$$r = \frac{+}{-} \sqrt{\frac{14-16}{16}}$$

$$r = \frac{+}{-} \sqrt{-2/16}$$

$$r = \sqrt{-0.125}$$

$$r = -0.3536$$

ઈલેક્ટ્રિક પંપસેટ ખરીદવા માટે લીધેલ ધિરાણની આર્થિક અસર :-

ખેડૂત લાભાર્થીઓની સંખ્યા અને તેમની વાર્ષિક આવક વચ્ચેનો સહસંબંધાંક જોતાં સ્પષ્ટ થાય છે કે ધિરાણ મેળવ્યા પછીના ૫ વર્ષમાં ખેડૂતની આવકમાં વધારો થયો છે. ધિરાણ મેળવ્યા પહેલાનો સહસંબંધાંક $r = -0.6124$ આવે છે, જ્યારે ધિરાણ મેળવ્યા બાદ ૫ વર્ષ પછી સહસંબંધાંક $r = -0.3536$ આવે છે જે દર્શાવે છે, કે ધિરાણ થી ખેડૂત લાભાર્થીઓની આવકમાં ૨૫.૮૮% વધારો થયો છે.

૫.૮ તારણો:-

૪૦૦ લાભાર્થીઓના ૬ વિભાગના વર્ગીકરણમાં અસર તપાસતા ખેડૂત લાભાર્થીઓની આવકમાં વધારો અનુક્રમે

૧. નવો કુવો ગાળવા માટે ધિરાણ લેનાર લાભાર્થીઓનીઓની આવકમાં સરેરાશ ૧૦૦ % વધારો થયો છે.
૨. ડ્રીપ ઈરીગેશન માટે ધિરાણ લેનાર ખેડૂત લાભાર્થીઓની આવકમાં સરેરાશ ૩૭.૭૫ % વધારો થયો છે.
૩. જમીન સુધારણા માટે ધિરાણ લેનાર ખેડૂત લાભાર્થીઓની આવકમાં સરેરાશ ૨૮.૩૬ % વધારો થયો છે.
૪. રીંગદાર અને સબમર્સીબલ માટે ધિરાણ લેનાર ખેડૂત લાભાર્થીઓની આવકમાં સરેરાશ ૩૧.૮૧ % વધારો થયો છે.
૫. જુનો કુવો ઉંડો ઉતારવા માટે ધિરાણ લેનાર ખેડૂત લાભાર્થીઓની આવકમાં સરેરાશ ૪૮.૩૦ % વધારો થયો છે.
૬. ઈલેક્ટ્રિક પંપસેટ ખરીદવા માટે ધિરાણ લેનાર ખેડૂત લાભાર્થીઓની આવકમાં સરેરાશ ૨૫.૮૮ % વધારો થયો છે.

૬.૧ લાભાર્થીઓના અભ્યાસના મુખ્ય ફલિતાર્થો:—

કુટુંબની સભ્ય સંખ્યાના સંદર્ભમાં કુલ ૪૦૦ ખેડૂત લાભાર્થીઓની કુટુંબની કુલ સભ્ય સંખ્યા ૨૫૦૭ જોવા મળી મોટા ખેડૂત લાભાર્થીઓ(૧૩૪)ની કુલ સભ્ય સંખ્યા ૧૦૩૨ હતી, જેમાં પુરૂષો,સ્ત્રીઓ અને બાળકોનું પ્રમાણ અનુક્રમે ૨૬૫(૨૫.૬૮%),૨૪૯(૨૪.૧૩%),૫૧૮(૫૦.૧૯%) હતુ નાના ખેડૂત લાભાર્થીઓ (૧૩૩) ની કુલ સભ્ય સંખ્યા ૮૧૭ જોવા મળી, જેમાં પુરૂષો,સ્ત્રીઓ અને બાળકોનું પ્રમાણ ક્રમશઃ ૨૦૯(૨૫.૫૮%), ૨૧૬(૨૬.૪૪%), ૩૯૨(૪૭.૯૮%) હતું. સિમાંત ખેડૂત લાભાર્થીઓ (૧૩૩) ની કુલ સભ્ય સંખ્યા ૬૫૮ જોવા મળી જેમા પુરૂષો,સ્ત્રીઓ અને બાળકોનું પ્રમાણ અનુક્રમે ૧૬૨(૨૪.૬૨%),૧૫૫(૨૩.૫૬%),૩૪૧(૫૧.૮૨%) જોવા મળેલ હતું.

કુટુંબરચનાના સંદર્ભમાં કુલ ૪૦૦ લાભાર્થીઓ પૈકી ૧૪૭(૩૬.૭૫%) સંયુક્ત કુટુંબમાં અને ૨૫૩(૬૩.૨૫%)લાભાર્થીઓ વિભક્ત કુટુંબની વ્યવસ્થાવાળા જોવા મળ્યા. મોટા ખેડૂતોમાં ૮૯(૬૬.૪૨%) લાભાર્થીઓ સંયુક્ત કુટુંબમાં અને ૪૫(૩૩.૫૮%) લાભાર્થીઓ વિભક્ત કુટુંબના જોવા મળ્યા. નાના ખેડૂતોમાં ૪૩(૩૨.૩૩%) લાભાર્થીઓ સંયુક્ત કુટુંબમાં અને ૯૦(૬૭.૬૭%) લાભાર્થીઓ વિભક્ત કુટુંબના જોવા મળ્યા. સિમાંત ખેડૂતોમાં ૧૫(૧૧.૨૮%) લાભાર્થીઓ સંયુક્ત કુટુંબમાં અને ૧૧૮(૮૮.૭૨%) લાભાર્થીઓ વિભક્ત કુટુંબની વ્યવસ્થાવાળા જોવા મળ્યા.

વયજુથના સંદર્ભમાં કુલ ૪૦૦ ખેડૂત લાભાર્થીઓ પૈકી ૧૩૦(૩૨.૫૦%)લાભાર્થીઓની વય ૩૦ થી ૪૫ વર્ષ વચ્ચે જોવા મળી હતી જ્યારે ૧૬૩(૪૦.૭૫%)લાભાર્થીઓની ઉંમર ૪૫ થી ૬૦ વર્ષની વચ્ચે જોવા મળેલ હતી. અને ૧૦૭(૨૬.૭૫%)લાભાર્થીઓની ઉંમર ૬૦ વર્ષથી વધુ હતી.

મોટા ખેડૂતોમાં ૧૩૪ લાભાર્થીઓ પૈકી ૪૩(૩૨.૦૯%)લાભાર્થીઓની વય ૩૦ થી ૪૫ વર્ષ વચ્ચે જોવા મળેલ હતી, જ્યારે ૫૪(૪૦.૩૦%) લાભાર્થીઓની વય ૪૫ થી ૬૦ વર્ષની વચ્ચે તેમજ ૩૭(૨૭.૬૧%) લાભાર્થીઓની વય ૬૦ વર્ષથી વધુ જોવા મળેલ હતી.

નાના ખેડૂતોમાં ૧૩૩ લાભાર્થીઓ પૈકી ૩૧(૨૩.૩૧%)લાભાર્થીઓની વય ૩૦ થી ૪૫ વર્ષ વચ્ચે જોવા મળેલ હતી, જ્યારે ૬૦(૪૫.૧૧%)લાભાર્થીઓની વય ૪૫ થી ૬૦ વર્ષની વચ્ચે જોવા મળી હતી. અને ૪૨(૩૧.૫૮%) લાભાર્થીઓની વય ૬૦ વર્ષથી વધુ જોવા મળી હતી.

સિમાંત ખેડૂતોમાં ૧૩૩ લાભાર્થીઓ પૈકી ૫૬(૪૨.૧૦%) લાભાર્થીઓની વય ૩૦ થી ૪૫ વર્ષ વચ્ચે જોવા મળેલ હતી, જ્યારે ૪૯(૩૬.૮૪%)લાભાર્થીઓની વય ૪૫ થી ૬૦ વર્ષની વચ્ચે તેમજ ૨૮(૨૧.૦૫%) લાભાર્થીઓની વય ૬૦ વર્ષથી વધુ જોવા મળેલ હતી.

કન્યા કેળવણીના સંદર્ભમાં ૪૦૦ ખેડૂત લાભાર્થી કુટુંબમાં કુલ ૫૦૩ કન્યાઓ શિક્ષણ લેતી જોવા મળેલી, જે પૈકી ૧૧૯(૨૩.૬૬%) ૧ થી ૪ ધોરણમાં, ૧૦૮(૨૧.૪૬%) ૫ થી ૭ ધોરણમાં, ૧૧૭ (૨૩.૨૫%) ૮ થી ૧૦ ધોરણમાં, ૮૫(૧૬.૯૦%) ઉચ્ચતર માધ્યમિક તેમજ ૫૧(૧૦.૧૪%)સ્નાતક કક્ષામાં, ૧૨(૨.૪૦%)અનુસ્નાતક કક્ષામાં અભ્યાસ કરતી જોવા મળી. આ ઉપરાંત ૧૧(૨.૧૯%)કન્યાઓ ઉચ્ચશિક્ષણ લેતી જોવા મળેલી.

જમીન માલિકીના સંદર્ભમાં ૪૦૦ લાભાર્થીઓ પૈકી ૫૪(૧૩.૫%) લાભાર્થીઓ ૧ એકર સુધીની માલિકી ધરાવે છે, ૭૮(૧૯.૭૫%) લાભાર્થીઓ ૧ એકરથી ૧ હેક્ટર સુધીની માલિકી ધરાવે છે. ૧ હેક્ટર થી ૨ હેક્ટર સુધીની માલિકી ધરાવતા લાભાર્થીઓની સંખ્યા ૧૩૩(૩૩.૨૫%) છે. ૪૮(૧૨.૨૫%) લાભાર્થીઓ ૨ હેક્ટર થી ૪ હેક્ટર સુધીની, ૨૬(૬.૫%) લાભાર્થીઓ ૪ હેક્ટર થી ૬ હેક્ટર સુધીની, ૩૨(૮%) લાભાર્થીઓ ૬ હેક્ટર થી ૮ હેક્ટર સુધીની તેમજ ૧૮(૪.૭૫%) લાભાર્થીઓ ૮ હેક્ટર થી ૧૦ હેક્ટર સુધીની માલિકી ધરાવતા જોવા મળ્યા. જ્યારે ૮(૨%) લાભાર્થીઓ ૧૦ હેક્ટરથી ઉપર જમીન ધરાવતા હોવાનું જોવા મળેલ છે.

ખેતીક્ષેત્રમાંથી પ્રાપ્ત થતી સરેરાશ વાર્ષિક આવકના સંદર્ભમાં ૪૦૦ લાભાર્થીઓ પૈકી ૨૧૭(૫૪.૨૫%) લાભાર્થીઓની સરેરાશ વાર્ષિક આવક રૂ. ૫૦૬૪૨ થી ઓછી હતી, રૂ. ૫૦૬૪૨ થી વધુ અને રૂ. ૧ લાખથી ઓછી આવક મેળવનારા ૫૬(૧૪%) ખેડૂતો હતા. ૧૫(૩.૭૫%) ખેડૂતોની આવક રૂ. ૧ થી રૂ. ૧.૫ લાખ સુધી જોવા મળી. ૨૩(૫.૭૫%) ખેડૂતોની આવક રૂ. ૧.૫ લાખથી રૂ. ૨ લાખ સુધીની હતી, ૫૨(૧૩%) ખેડૂતોની આવક રૂ. ૨ લાખથી રૂ. ૨.૫ લાખ સુધી જોવા મળી, જ્યારે ૩૭(૯.૨૫%) ખેડૂતો રૂ. ૨.૫ લાખથી વધુ આવક મેળવતા હતા.

લાભાર્થીઓને ખેતીક્ષેત્ર સિવાય અન્યક્ષેત્રમાંથી પ્રાપ્ત થતી આવકના સંદર્ભમાં કુલ લાભાર્થીઓ પૈકીના ૧૦ એટલેકે (૨.૫%) લાભાર્થીઓ માત્ર ખેતીક્ષેત્રની આવક પર આધારિત હતા.

કુલ ૪૦૦ લાભાર્થીઓ પૈકી ૩૧૩(૭૮.૨૫%) લાભાર્થીઓ ખેતીક્ષેત્રની સાથે-સાથે પશુપાલનક્ષેત્રે પણ સંકળાયેલા હતા. લાભાર્થીઓના પશુધનના સંદર્ભમાં ૪૦૦ લાભાર્થીઓ પાસે કુલ મળીને ૧૫૯૦ પશુધનની સંખ્યા જોવા મળેલ, જેમાં ગાયોનું કુલ પ્રમાણ ૮૩૨(૫૨.૩૩%), ભેંસોનું કુલ પ્રમાણ ૫૫૩(૩૪.૭૮%) અને અન્ય પશુઓની સંખ્યા ૨૦૫(૧૨.૮૯%) જોવા મળી.

લાભાર્થીઓની ભૌતિક સુવિધાના સંદર્ભમાં કુલ ૪૦૦ લાભાર્થીઓ પૈકી તમામ લાભાર્થીઓ પોતાની માલિકીના મકાન ધરાવતા હતા, ૨૨૪(૫૬%) લાભાર્થીઓના કાચા મકાન જોવા મળ્યા, જ્યારે ૧૭૬(૪૪%) લાભાર્થીઓના મકાન પાકા જોવા મળ્યા.

૪૦૦ લાભાર્થીઓ પૈકી ૩૫૬(૮૯%) ટી.વી.ની, ૩૪૭(૮૭.૭૫%) ફ્રિઝની, ૧૬૦(૪૦%) ઘરઘંટીની, ૩૩૪(૮૩.૫૦%) મોટર સાયકલની, ૨૮(૭%) વોશિંગ મશીનની, ૧૯૭(૪૯.૨૫%) ડી.વી.ડી/વી.સી.ડી ની તેમજ ૩૨૧(૮૦.૨૫%) લાભાર્થીઓ ફોન/મોબાઈલની માલિકી ધરાવતા હતા.

૬.૨.૧ :— હેક્ટરદિઠ સરેરાશ ઉત્પાદનના પ્રમાણમાં થયેલ ફેરફાર
દર્શાવતું કોષ્ટક

ક્રમ	પાકનું નામ	૨૦૦૨-'૦૩	૨૦૦૬-'૦૭	તફાવત	(કિ.ગ્રા માં) ટકાવારી
૧	કપાસ	1080	1400	320	29.63%
૨	મગફળી	1030	1150	120	11.65 %
૩	ઘઉં	3250	3575	325	10 %
૪	તલ	585	640	55	9.40 %
૫	ચણા	1600	1770	170	10.63 %
૬	કઢોળ	960	1050	90	9.38 %
૭	લસણ	8350	8800	450	5.39 %
૮	ડુંગળી	10500	11700	1200	11.43%
૯	એરંડા	2100	2300	200	9.52 %
૧૦	બાજરી	1530	1700	170	11.11 %

૬.૨ હેક્ટર દીઠ સરેરાશ ઉત્પાદનનાં પ્રમાણમાં થયેલ ફેરફારનું વર્ગીકરણ :-

ઉપરની સારણીમાં વર્ષ ૨૦૦૨-'૦૩ અને ૨૦૦૬-'૦૭ માં વિવિધ પાકોના હેક્ટરદીઠ સરેરાશ ઉત્પાદન અને ટકાવારી ઉત્પાદનની વિગતો તેમજ ઉત્પાદનમાં થયેલ ફેરફારની વિગતો દર્શાવવામાં આવી છે. આ વિગતો ઉપરથી નીચેનું ચિત્ર ફલિત થાય છે.

કપાસનું હેક્ટરદીઠ સરેરાશ ઉત્પાદન ૨૦૦૨-'૦૩ના વર્ષમાં ૧૦૮૦ કિલોગ્રામ હતું, તે વધીને ૨૦૦૬-'૦૭ના વર્ષમાં ૧૪૦૦ કિલોગ્રામનું થયેલું, એટલે કે ૩૨૦(૨૯.૬૩%) નો વધારો થયો છે.

મગફળીનું હેક્ટરદીઠ સરેરાશ ઉત્પાદન ૨૦૦૨-'૦૩ના વર્ષમાં ૧૦૩૦ કિલોગ્રામ હતું, તે વધીને ૨૦૦૬-'૦૭ના વર્ષમાં ૧૧૫૦ કિલોગ્રામનું થયેલું, એટલે કે ૧૨૦(૧૧.૬૫%) નો વધારો થયો છે.

ઘઉંનું હેક્ટરદીઠ સરેરાશ ઉત્પાદન ૨૦૦૨-'૦૩ના વર્ષમાં ૩૨૫૦ કિલોગ્રામ હતું, તે વધીને ૨૦૦૬-'૦૭ના વર્ષમાં ૩૫૭૫ કિલોગ્રામનું થયેલું, એટલે કે ૩૨૫(૧૦%) નો વધારો થયો છે.

તલનું હેક્ટરદીઠ સરેરાશ ઉત્પાદન ૨૦૦૨-'૦૩ના વર્ષમાં ૫૮૫ કિલોગ્રામ હતું, તે વધીને ૨૦૦૬-'૦૭ના વર્ષમાં ૬૪૦ કિલોગ્રામનું થયેલું, એટલે કે ૫૫(૯.૪૦%) નો વધારો થયો છે.

ચણાનું હેક્ટરદીઠ સરેરાશ ઉત્પાદન ૨૦૦૨-'૦૩ના વર્ષમાં ૧૬૦૦ કિલોગ્રામ હતું, તે વધીને ૨૦૦૬-'૦૭ના વર્ષમાં ૧૭૭૦ કિલોગ્રામનું થયેલું, એટલે કે ૧૭૦(૧૦.૬૩%) નો વધારો થયો છે.

કઠોળનું હેક્ટરદીઠ સરેરાશ ઉત્પાદન ૨૦૦૨-'૦૩ના વર્ષમાં ૮૬૦ કિલોગ્રામ હતું, તે વધીને ૨૦૦૬-'૦૭ના વર્ષમાં ૧૦૫૦ કિલોગ્રામનું થયેલું, એટલે કે ૮૦(૮.૩૮%) નો વધારો થયો છે.

લસણનું હેક્ટરદીઠ સરેરાશ ઉત્પાદન ૨૦૦૨-'૦૩ના વર્ષમાં ૮૩૫૦ કિલોગ્રામ હતું, તે વધીને ૨૦૦૬-'૦૭ના વર્ષમાં ૮૮૦૦ કિલોગ્રામનું થયેલું, એટલે કે ૪૫૦(૫.૩૮%) નો વધારો થયો છે.

ડુંગળીનું હેક્ટરદીઠ સરેરાશ ઉત્પાદન ૨૦૦૨-'૦૩ના વર્ષમાં ૧૦૫૦૦ કિલોગ્રામ હતું, તે વધીને ૨૦૦૬-'૦૭ના વર્ષમાં ૧૧૭૦૦ કિલોગ્રામનું થયેલું, એટલે કે ૧૨૦૦(૧૧.૪૩%) નો વધારો થયો છે.

એરંડાનું હેક્ટરદીઠ સરેરાશ ઉત્પાદન ૨૦૦૨-'૦૩ના વર્ષમાં ૨૧૦૦ કિલોગ્રામ હતું, તે વધીને ૨૦૦૬-'૦૭ના વર્ષમાં ૨૩૦૦ કિલોગ્રામનું થયેલું, એટલે કે ૨૦૦(૮.૫૨%) નો વધારો થયો છે.

બાજરીનું હેક્ટરદીઠ સરેરાશ ઉત્પાદન ૨૦૦૨-'૦૩ના વર્ષમાં ૧૫૩૦ કિલોગ્રામ હતું, તે વધીને ૨૦૦૬-'૦૭ના વર્ષમાં ૧૭૦૦ કિલોગ્રામનું થયેલું, એટલે કે ૧૭૦(૧૧.૧૧%) નો વધારો થયો છે.

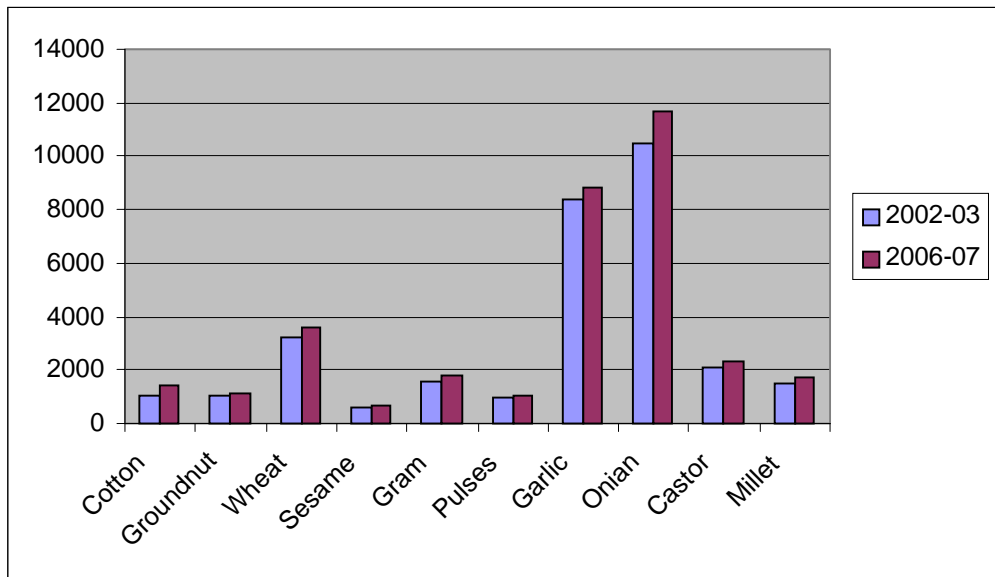

૬.૩.૧ હેક્ટરદીઠ અંદાજિત ઉત્પાદનનું મુલ્ય દર્શાવતું કોષ્ટક

ક્રમ	પાકનું નામ	ઉત્પાદન મુલ્ય (૨૦૦૨-'૦૩)	ઉત્પાદન મુલ્ય (૨૦૦૬-'૦૭)	તફાવત	ટકાવારી
1	કપાસ	21600	29400	7800	36.11
2	મગફળી	14420	21275	6855	47.54
3	ઘઉં	25187.50	32175	6987.50	27.74
4	તલ	11700	19200	7500	64.10
5	ચણા	20800	30975	10175	48.92
6	કઠોળ	14400	17850	3450	23.96
7	લસણ	66800	79200	12400	18.56
8	ડુંગળી	26250	38025	11775	44.86
9	એરંડા	24150	36800	12650	52.38
10	બાજરી	8415	11050	2635	31.31

૬.૩ હેક્ટરદીઠ અંદાજિત ઉત્પાદનનું મુલ્ય

પ્રસ્તુત સારણીમાં વર્ષ ૨૦૦૨-૦૩ અને ૨૦૦૬-૦૭માં વિવિધ પાકોના વાવેતરથી હેક્ટરદીઠ ઉત્પાદન મુલ્ય કેટલું પ્રાપ્ત થયું, તે તેમજ બે વર્ષો વચ્ચેના ઉત્પાદન મુલ્યનો સંખ્યાત્મક તફાવત ટકાવારી સાથે દર્શાવવામાં આવેલ છે, જેનું નીચે મુજબ ચિત્ર જોવા મળેલ છે.

કપાસનું હેક્ટરદીઠ સરેરાશ ઉત્પાદનમુલ્ય ૨૦૦૨-૦૩ના વર્ષમાં રૂ. ૨૧૬૦૦ હતું, તે વધીને ૨૦૦૬-૦૭ના વર્ષમાં રૂ. ૨૯૪૦૦ થયેલું, એટલે કે રૂ. ૭૮૦૦ (૩૬.૧૧%) નો વધારો થયો છે.

મગફળીનું હેક્ટરદીઠ સરેરાશ ઉત્પાદનમુલ્ય ૨૦૦૨-૦૩ના વર્ષમાં રૂ. ૧૪૪૨૦ હતું, તે વધીને ૨૦૦૬-૦૭ના વર્ષમાં રૂ. ૨૧૨૭૫ થયેલું, એટલે કે રૂ. ૬૮૫૫ (૪૭.૫૪%) નો વધારો થયો છે.

ઘઉંનું હેક્ટરદીઠ સરેરાશ ઉત્પાદનમુલ્ય ૨૦૦૨-૦૩ના વર્ષમાં રૂ. ૨૫૧૮૭.૫૦ હતું, તે વધીને ૨૦૦૬-૦૭ના વર્ષમાં રૂ. ૩૨૧૭૫ થયેલું, એટલે કે રૂ. ૬૯૮૭.૫૦ (૨૭.૭૪%) નો વધારો થયો છે.

તલનું હેક્ટરદીઠ સરેરાશ ઉત્પાદનમુલ્ય ૨૦૦૨-૦૩ના વર્ષમાં રૂ. ૧૧૭૦૦ હતું, તે વધીને ૨૦૦૬-૦૭ના વર્ષમાં રૂ. ૧૯૨૦૦ થયેલું, એટલે કે રૂ. ૭૫૦૦ (૬૪.૧૦%) નો વધારો થયો છે.

ચણાનું હેક્ટરદીઠ સરેરાશ ઉત્પાદનમુલ્ય ૨૦૦૨-૦૩ના વર્ષમાં રૂ. ૨૦૮૦૦ હતું, તે વધીને ૨૦૦૬-૦૭ના વર્ષમાં રૂ. ૩૦૮૭૫ થયેલું, એટલે કે રૂ. ૧૦૧૭૫ (૪૮.૯૨%) નો વધારો થયો છે.

કઠોળનું હેક્ટરદીઠ સરેરાશ ઉત્પાદનમુલ્ય ૨૦૦૨-૦૩ના વર્ષમાં રૂા. ૧૪૪૦૦ હતું, તે વધીને ૨૦૦૬-૦૭ના વર્ષમાં રૂા. ૧૭૮૫૦ થયેલું, એટલે કે રૂા. ૩૪૫૦(૨૩.૯૬%) નો વધારો થયો છે.

લસણનું હેક્ટરદીઠ સરેરાશ ઉત્પાદનમુલ્ય ૨૦૦૨-૦૩ના વર્ષમાં રૂા. ૬૬૮૦૦ હતું, તે વધીને ૨૦૦૬-૦૭ના વર્ષમાં રૂા. ૭૯૨૦૦ થયેલું, એટલે કે રૂા. ૧૨૪૦૦(૧૮.૫૬%) નો વધારો થયો છે.

ડુંગળીનું હેક્ટરદીઠ સરેરાશ ઉત્પાદનમુલ્ય ૨૦૦૨-૦૩ના વર્ષમાં રૂા. ૨૬૨૫૦ હતું, તે વધીને ૨૦૦૬-૦૭ના વર્ષમાં રૂા. ૩૮૦૨૫ થયેલું, એટલે કે રૂા. ૧૧૭૭૫(૪૪.૮૬%) નો વધારો થયો છે.

એરંડાનું હેક્ટરદીઠ સરેરાશ ઉત્પાદનમુલ્ય ૨૦૦૨-૦૩ના વર્ષમાં રૂા. ૨૪૧૫૦ હતું, તે વધીને ૨૦૦૬-૦૭ના વર્ષમાં રૂા. ૩૬૮૦૦ થયેલું, એટલે કે રૂા. ૧૨૬૫૦(૫૨.૩૮%) નો વધારો થયો છે.

બાજરીનું હેક્ટરદીઠ સરેરાશ ઉત્પાદનમુલ્ય ૨૦૦૨-૦૩ના વર્ષમાં રૂા. ૮૪૧૫ હતું, તે વધીને ૨૦૦૬-૦૭ના વર્ષમાં રૂા. ૧૧૦૫૦ થયેલું, એટલે કે રૂા. ૨૬૩૫(૩૧.૩૧%) નો વધારો થયો છે.

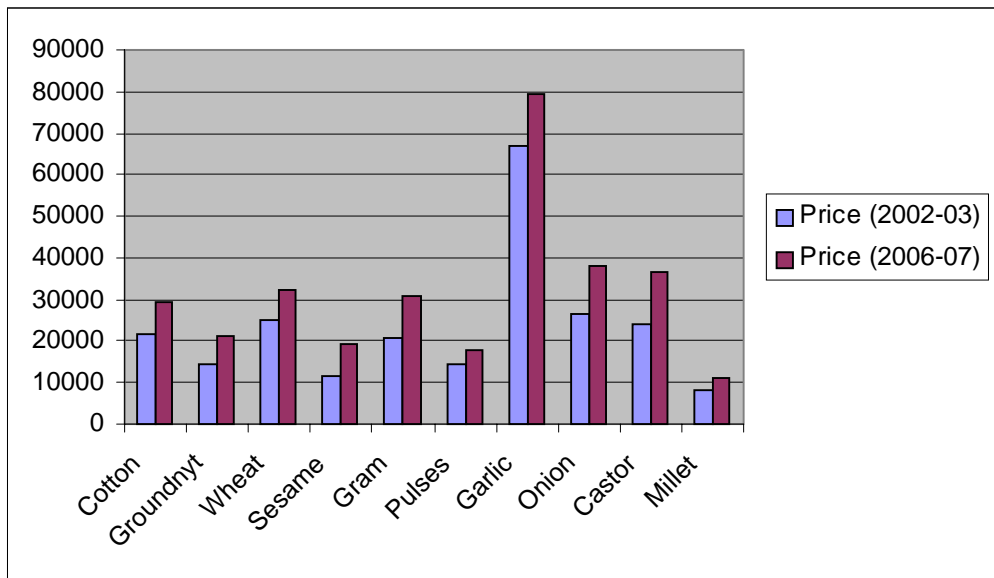

૬.૪.૧ ઉત્પાદન અને ઉત્પાદન મુલ્યમાં તફાવત વૃદ્ધિના
વલણો દર્શાવતું કોષ્ટક ૨૦૦૨-'૦૩/૨૦૦૬-'૦૭

ક્રમ	પાકનું નામ	ઉત્પાદન નો તફાવત		ઉત્પાદન મુલ્યોનો તફાવત	
		તફાવત	ટકાવારી	તફાવત	ટકાવારી
1	કપાસ	320	29.63	7800	36.11
2	મગફળી	120	11.65	6855	47.54
3	ઘઉં	325	10.00	6987.5	27.74
4	તલ	55	9.40	7500	64.10
5	ચણા	170	10.63	10175	48.92
6	કઠોળ	90	9.38	3450	23.96
7	લસણ	450	5.39	12400	18.56
8	ડુંગળી	1200	11.43	11775	44.86
9	એરંડા	200	9.52	12650	52.38
10	બાજરી	170	11.11	2635	31.31

૬.૪ ઉત્પાદન અને ઉત્પાદન મુલ્યમાં તફાવત વૃદ્ધિના વલણો :-

ઉપરની સારણીમાં પાકના ઉત્પાદનમાં હેકટરદીઠ કેવા ફેરફારો થયા છે, અને પાકના ઉત્પાદન મુલ્યમાં કેવા ફેરફાર થયા છે, તેની વિગત આપવામાં આવેલ છે, જે તપાસતાં નીચેનું ચિત્ર માલુમ પડે છે.

કપાસના પાકમાં ઉત્પાદન તફાવત ૩૨૦ કિ.ગ્રા.(૨૯.૬૩%) અને ઉત્પાદન મુલ્ય તફાવત ૭૮૦૦રૂ.(૩૬.૧૧%) જોવા મળેલ છે.

મગફળીના પાકમાં ઉત્પાદન તફાવત ૧૨૦ કિ.ગ્રા.(૧૧.૬૫%) અને ઉત્પાદન મુલ્ય તફાવત ૬૮૫૫ રૂ.(૪૭.૫૪%) જોવા મળેલ છે.

ઘંઉના પાકમાં ઉત્પાદન તફાવત ૩૨૫ કિ.ગ્રા.(૧૦.૦૦%) અને ઉત્પાદન મુલ્ય તફાવત ૬૯૮૭.૫૦ રૂ.(૨૭.૭૪%) જોવા મળેલ છે.

તલના પાકમાં ઉત્પાદન તફાવત ૫૫ કિ.ગ્રા.(૯.૪૦%) અને ઉત્પાદન મુલ્ય તફાવત ૭૫૦૦રૂ.(૬૪.૧૦%) જોવા મળેલ છે.

ચણાના પાકમાં ઉત્પાદન તફાવત ૧૭૦ કિ.ગ્રા.(૧૦.૬૩%) અને ઉત્પાદન મુલ્ય તફાવત ૧૦૧૭૫રૂ.(૪૮.૯૨%) જોવા મળેલ છે.

કઠોળના પાકમાં ઉત્પાદન તફાવત ૯૦ કિ.ગ્રા.(૯.૩૮%) અને ઉત્પાદન મુલ્ય તફાવત ૩૪૫૦રૂ.(૨૩.૯૬%) જોવા મળેલ છે.

લસણના પાકમાં ઉત્પાદન તફાવત ૪૫૦ કિ.ગ્રા.(૫.૩૯%) અને ઉત્પાદન મુલ્ય તફાવત ૧૨૪૦૦રૂા.(૧૮.૫૬%) જોવા મળેલ છે.

ડુંગળીના પાકમાં ઉત્પાદન તફાવત ૧૨૦૦ કિ.ગ્રા.(૧૧.૪૩%) અને ઉત્પાદન મુલ્ય તફાવત ૧૧૭૭૫રૂા.(૪૪.૮૬%) જોવા મળેલ છે.

એરંડાના પાકમાં ઉત્પાદન તફાવત ૨૦૦ કિ.ગ્રા.(૯.૫૨%) અને ઉત્પાદન મુલ્ય તફાવત ૧૨૬૫૦રૂા.(૫૨.૩૮%) જોવા મળેલ છે.

બાજરીના પાકમાં ઉત્પાદન તફાવત ૧૭૦ કિ.ગ્રા.(૧૧.૧૧%) અને ઉત્પાદન મુલ્ય તફાવત ૨૬૩૫ રૂા.(૩૧.૩૧%) જોવા મળેલ છે.

૬.૫.૧ લાભાર્થીઓની ભૌતિક સુવિધાઓનું વર્ગીકરણ
દર્શાવતું કોષ્ટક

ક્રમ	વિધ	૨૦૦૨-'૦૩		૨૦૦૬-'૦૭	
		લાભાર્થીઓની સંખ્યા	ટકાવરી	લાભાર્થીઓની સંખ્યા	ટકાવરી
1	મકાન(ઘરું)	400	100	400	100
2	મકાન(કચ)	224	56	212	53
3	મકાન(પકા)	176	44	188	47
4	ટેલિકોમ	356	89	384	96
5	ફ્રીઝ	347	86.75	370	92.50
6	ઘરવંદી	160	40	182	45.50
7	મેટર સચકલ	334	83.50	358	89.50
8	વેશિંગમશીન	28	7	35	8.75
9	વી.સી.ડી/ડી.વી.ડી	197	49.25	227	56.75
10	ફેન/મેબાઈલ	321	80.25	389	97.25

૬.૫. મુખ્ય સામાજિક અસરો :-

લાભાર્થીઓની ભૌતિક સુવિધાઓનાં સંદર્ભમાં તમામ લાભાર્થીઓ પોતાની માલિકીના મકાન ધરાવતા હતા. વર્ષ ૨૦૦૨-'૦૩માં ૨૨૪(૫૬%) લાભાર્થીઓના મકાન કાચા હતા અને ૧૭૬(૪૪%)લાભાર્થીઓના મકાન પાકા હતા.જ્યારે ૨૦૦૬-'૦૭માં ૨૧૨(૫૩%)લાભાર્થીઓના મકાન કાચા હતા, જ્યારે ૧૮૮(૪૭%)લાભાર્થીઓના મકાન પાકા હતા.

ટેલિવિઝન અને ફ્રિઝના સંદર્ભમાં વર્ષ ૨૦૦૨-'૦૩ માં અનુક્રમે ૩૫૬(૮૮%),અને ૩૪૭(૮૬.૭૫%)લાભાર્થીઓ તેની માલિકી ધરાવતા હતા, જ્યારે વર્ષ ૨૦૦૬-'૦૭માં તેમા વધારો થયેલો જોવા મળ્યો અને ૪૦૦ લાભાર્થીઓ માંથી અનુક્રમે ૩૮૪(૯૬%)અને ૩૭૦(૯૨.૫૦%) લાભાર્થીઓ ટેલિવિઝન અને ફ્રિઝની માલિકી ધરાવતા જોવા મળ્યા.

ઘરઘંટી, મોટરસાયકલ અને વોશિંગમશીનના સંદર્ભમાં વર્ષ ૨૦૦૨-'૦૩માં અનુક્રમે ૧૬૦(૪૦%), ૩૩૪(૮૩.૫૦%)અને ૨૮(૭%) લાભાર્થીઓ તેની માલિકી ધરાવતા હતા, જ્યારે વર્ષ ૨૦૦૬-'૦૭માં તેમા વધારો થયેલો જોવા મળ્યો અને ૪૦૦ લાભાર્થીઓમાંથી અનુક્રમે ૧૮૨(૪૫.૫૦%) ૩૫૮(૮૯.૫૦%) અને ૩૫(૮.૭૫%) લાભાર્થીઓ ઘરઘંટી, મોટરસાયકલ અને વોશિંગમશીનની માલિકી ધરાવતા જોવા મળ્યા.

વી.સી.ડી./ડી.વી.ડી.તેમજ ફોન/મોબાઈલ ના સંદર્ભમાં વર્ષ ૨૦૦૨-'૦૩ માં અનુક્રમે ૧૯૭(૪૯.૨૫%), ૩૨૧(૮૦.૨૫%) લાભાર્થીઓ તેની માલિકી ધરાવતા હતા, વર્ષ ૨૦૦૬-'૦૭માં તેમાં વધારો થયેલો જોવા મળ્યો અને ૪૦૦ લાભાર્થીઓમાંથી અનુક્રમે ૨૨૭(૫૬.૭૫%) અને ૩૮૮(૯૭.૨૫%) લાભાર્થીઓ તેની માલિકી ધરાવતા જોવા મળ્યા.

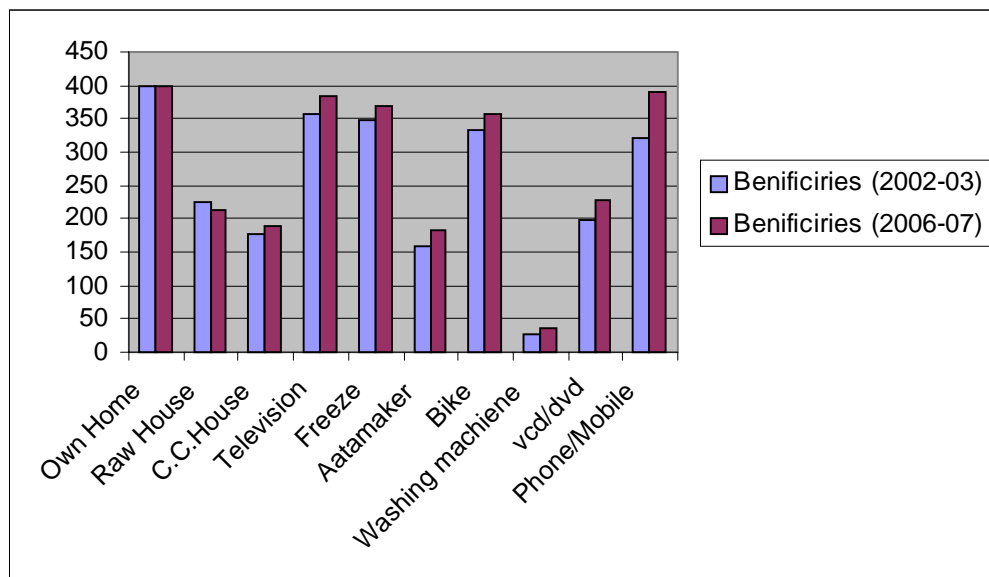

૬.૬ મુખ્ય આર્થિક અસરો:-

૪૦૦ ખેડૂત લાભાર્થીઓના ૬ વિભાગના વર્ગીકરણમાં આર્થિક અસર તપાસતાં તેમની આવકમાં નીચે મુજબ વધારો થયો છે.

૧. નવો કૂવો ગાળવા માટે ધિરાણ લેનાર લાભાર્થીઓની આવકમાં સરેરાશ ૧૦૦% વધારો થયો છે.
૨. ડ્રીપ ઈરીગેશન માટે ધિરાણ લેનાર ખેડૂત લાભાર્થીઓની આવકમાં સરેરાશ ૩૭.૭૫% વધારો થયો છે.
૩. જમીન સુધારણા માટે ધિરાણ લેનાર ખેડૂત લાભાર્થીઓની આવકમાં સરેરાશ ૨૮.૩૬% વધારો થયો છે.
૪. રીંગદાર અને સબમર્શીબલ માટે ધિરાણ લેનાર ખેડૂત લાભાર્થીઓની આવકમાં સરેરાશ ૩૧.૮૧% વધારો થયો છે.
૫. જુનો કૂવો ઉંડો ઉતારવા માટે ધિરાણ લેનાર ખેડૂત લાભાર્થીઓની આવકમાં સરેરાશ ૪૮.૩૦% વધારો થયો છે.
૬. ઈલેક્ટ્રિક પંપસેટ ખરીદવા માટે ધિરાણ લેનાર ખેડૂત લાભાર્થીઓની ધઆવકમાં સરેરાશ ૨૫.૮૮% વધારો થયો છે.

૬ . ૭ સુચનો:—

(૧) સમગ્ર સમાજને અને દેશને સમૃદ્ધ જોવા હોયતો ખેતી અને ખેડૂતને પહેલા સમૃદ્ધ બનાવવા જોઈએ. કેટલીકવાર ખેડૂતોને ખેતી ક્ષેત્રમાંથી મળતી આવક કરતાં તેનો ખર્ચ વધી જાતો હોય છે. આ પરિસ્થિતિ દુર કરવા કૃષિવૈજ્ઞાનીકોનાં માર્ગદર્શન પ્રમાણે જમીન ચકાસણી કરાવી, ક્યો પાક લેવાથી તેમજ ક્યારે અને કેટલું બિયારણ, ખાતર, પાણી અને જંતુનાશક દવા વાપરવાથી ખેતી ખર્ચમાં ઘટાડો થાય છે અને ઉત્પાદનમાં વધારો થાય છે, તેનો ખ્યાલ મેળવી શકાય છે.

(૨) ખેતીનો મુખ્ય આધાર ચાર બાબતો પર છે.

- | | |
|-----------|-----------|
| ૧. સિંચાઈ | ૨. વિજળી |
| ૩. રસ્તા | ૪. સબસીડી |

સંશોધન અભ્યાસ દરમિયાન ખેડૂતો સાથે રૂબરૂ મુલાકાત કરતા મહત્તમ ખેડૂતો પુરતી વિજળીની વ્યવસ્થા તેમજ પાકા રોડની અપેક્ષા સરકારશ્રી પાસે રાખે છે.

(૩) સોઈલટેસ્ટીંગ દ્વારા ખેડૂતોને તેમની જમીનમાં કયા પાક અનુકુળ આવે છે, તેની માહિતી આપવી જોઈએ, જેથી જમીનને અનુરૂપ પાકનું વાવેતર કરી મહત્તમ ઉત્પાદન મેળવી શકાય.

(૪) ખેડૂતોને શુદ્ધ, સસ્તું અને ગુણવત્તાયુક્ત તેમજ રોગ જીવાત મુક્ત બીયારણ સમયસર મળી રહે તેવી વ્યવસ્થા કરવી જોઈએ.

(૫) વધુમાં વધુ જમીનને ડ્રિપઈરીગેશન સિસ્ટમ હેઠળ આવરી લેવી જોઈએ.

- (૬) કૃષિવૈજ્ઞાનીકો બધાજ પાકનાં ગુણવત્તા વાળા અને રોગજીવાત મુક્ત બિયારણોની શોધ કરે તે માટે તેમને સતત પ્રોત્સાહીત કરવા જોઈએ.
- (૭) કૃષિક્ષેત્રે શિક્ષણ અને સંશોધનની પ્રવૃત્તિના વધુને વધુ પ્રોત્સાહન આપવું જોઈએ.
- (૮) ખેતીક્ષેત્રે રાસાયણિક ખાતરનો વધુ પડતો ઉપયોગ જમીનની ફળદ્રુપતા પર લાંબાગાળે વિપરીત અસરો કરે છે. જમીનની ગુણવત્તા સતત નબળી પડતી જાય છે, પરિણામે છાણીયું ખાતર તેમજ અળસીયાના ખાતરનો વધુને વધુ ઉપયોગ કરવા ખેડૂતને પ્રોત્સાહન આપવું જોઈએ, તેથી તેમની આર્થિક સ્થિતિમાં પણ સુધારો થઈ શકે.
- (૯) ખેત પેદાશનું મુલ્યવર્ધીત રૂપાંતર માટેનું સુગ્રથીત આયોજન કરવું જોઈએ.
- (૧૦) ખેતમાળખામાં વધુને વધુ વ્યાપક લાભો મેળવવા હોયતો કૃષિ વિકાસનો મુખ્ય આધાર સિંચાઈમાં હાલ આશરે ૨૬% જેટલો વિસ્તાર છે એના બદલે ૪૨% વિસ્તાર કરવામાં આવેતો કૃષિવિકાસ બમણો થઈ નિકાસલક્ષી ખેત ઉદ્યોગ બની જશે.
- (૧૧) ખેતતલાવડી બનાવવા માટે ખેડૂતોને વધુને વધુ પ્રોત્સાહન આપવું જોઈએ ખેતતલાવડી થી સિંચાઈ ક્ષમતામાં વધારો થાય છે, પરિણામે ખેડૂતોની આવકમાં વધારો થઈ શકે.
- (૧૨) ગ્રામિણક્ષેત્રમાં ચેકડેમની પ્રવૃત્તિને વધારે પ્રોત્સાહન આપવું જોઈએ, જેથી ખેતીક્ષેત્રનો મહત્તમ વિકાસ થઈ શકે.

- (૧૩) ગૌમુત્ર, લીંમડાનું પાણી વિગેરેને જંતુનાશક દવાના વિકલ્પમાં ઉપયોગ કરવો જોઈએ.
- (૧૪) ખેડૂતો તેમને પ્રાથમિક કૃષિઘિરાણ સહકારીમંડળીમાંથી પ્રાપ્ત થયેલ ઘિરાણનો ઉપયોગ ઉત્પાદકિય હેતુઓ માટેજ કરે તેવું માળખું તૈયાર કરવું જોઈએ.

संदर्भ सूचि

- (1) Agricultural Economics and co-operation - S.K.Srivastava
- (2) Co-operative Banking in India - R.Thirunarayanan
- Mittal Publications
New Delhi
- (3) Agricultural Development through co-operative Banks - Rattanlal Bistora
- Deep & Deep publications
- (4) Wealth and Poverty - Jagdish N.Bhagwati
- Essays in
Development
Economics Vol -1
- (5) Rural Development in India - T.K.Lakshman
B.K.Narayan
Himalaya Publishing -
1984
- (6) Economic Development Planing and Policy in India - R.K.Sinha
- Deep &
Deep Publication
New Delhi
- (7) Rural Devlopment - Gopal lal Jain
Mangal deep
Publication
Jaipur 1997
- (8) Rural Devlopment Planing and Reforms - S.M.Shah - 1977

- (9) Economic Development in India (Problems and Prospects) - Edited By K.D.Gaur
- (10) Indian Economy Since Independence (A 50 Years Profile Vol - 2) - K.N.Prashad
- (11) Economic History of India - N.Jayapalan
Atlantic Publication
2001
- (12) સહકાર દર્શન — જગદીશચંદ્ર મુલાણી
પ્રમુખ પ્રકાશન, ૧૯૯૩
- (13) ભારતનું કૃષિ અર્થશાસ્ત્ર વિકાસ અને પડકારો — ડો.ભાસ્કર હ.જોષી
યુનિ.ગ્રંથ નિર્માણ બોર્ડ
૧૯૯૯
- (14) ભારતીય અર્થકારણનો પરિચય — યુનિ.ગ્રંથ નિર્માણ બોર્ડ
૧૯૯૭-૯૮
- (15) ભારતની આર્થિક સમસ્યાઓ ભાગ-૧ — ડો.વિષ્ણુશંકર એચ.જોષી
યુનિ.ગ્રંથ નિર્માણ બોર્ડ
૨૦૦૦
- (16) કૃષિ અર્થશાસ્ત્ર — ડો.કાન્તીલાલ એમ.શાહ
— ડો.દિનકરરાય આર.દેસાઈ
— ડો.રતિલાલ જે.પટેલ
- (17) સહકાર સિધ્ધાંત અને વ્યવહાર — પ્રિ.આર.વી.શાસ્ત્રી
પ્રા.એસ.બી.પંચોલી
- (18) સહકાર વિચાર અને આચાર — ડો.જગન્નાથ કે.ફડક

- (19) સહકાર — શ્રી દર્શનસીંગ એમ. શીખ
— શ્રી વી.એસ.દોશી
— શ્રી બી.કે. ગઢવી
- (20) ભારતની આર્થિક સમસ્યાઓ — (અખિલ હિન્દ પ્રકાશન)
— ડો.બી.ડી.પરમાર
— સી.જમનાદાસની કંપની
૧૯૯૬ – '૯૭
- (21) ભારતીય અર્થકારણનો પરિચય — મયુર પ્રકાશન ૧૯૯૫
- (22) કૃષિ અર્થશાસ્ત્રનાં સિધ્ધાંતો અને — ડો.રઘુવીર એસ.મહેતા
વ્યવસ્થા ૧૯૮૨
- (23) ભારતનું કૃષિ અર્થતંત્ર — તારાબેન શુક્લ ૧૯૯૧
- (24) ભારતીય ગ્રામીણ અર્થતંત્રનું માળખું — દિલિપ શાહ યુનિ.ગ્રંથ
નિર્માણ બોર્ડ
- (25) ભારતની આર્થિક સમસ્યાઓ — શ્રેષ્ઠ પ્રકાશન ૧૯૯૮
- (26) ભારતીય અર્થરચના — રમેશભાઈ શાહ
(સ્વરૂપ અને સમસ્યાઓ) — ધીરુભાઈ ભટ
- (27) વિકસતા દેશોનું અર્થશાસ્ત્ર — ડો.આર.કે.ગાંધી
— પ્રિ.આર.એ.ત્રિવેદી
— શ્રી બી.એમ.મુળે
શ્રેષ્ઠ પ્રકાશન
- (28) મેગેઝીન – વર્તમાનપત્રો – સામયિક ની યાદી :

- (1) અમરેલી જિલ્લાની આંકડાકિય રૂપરેખા ૨૦૦૨ થી ૨૦૦૬
- (2) Effectiveness of Co-operative credit for Agriculture Production(National Council of Applied Economic Research, New Delhi)
- (3) સહકારદર્શન ૨૦૦૬
- (4) અમરેલી જિલ્લા મધ્યસ્થ સહકારી બેંકના વાર્ષિક અહેવાલ ૨૦૦૨-'૦૩ થી ૨૦૦૬-'૦૭
- (5) વ્યાપાર ૨૦૦૬
- (6) અર્થસંકલન ૨૦૦૪-'૦૫
- (7) આર્થિક વિકાસ ૨૦૦૪-'૦૫
- (8) www.nabard.org
- (9) www.dacnet.nic
- (10) www.planning commission.nic