

**LA PROSPECCION ARQUEOLOGICA DURANTE 1981-82  
EN VIZCAYA.**

JAVIER GORROCHATEGUI Y MARIA JOSE YARRITU

## INTRODUCCION

El presente trabajo se refiere únicamente a los grupos de prospección que coordinados por los autores han trabajado al aire libre y en cuevas en la provincia de Vizcaya durante el plazo de tiempo de septiembre del 81 a septiembre del 82. Los integrantes de los grupos de prospección han sido las siguientes personas: Ana Arraibi, Libe Gaubeka, Ana González, Aitor Izquierdo, Elba Mantecón, José Luis Martínez, José Antonio Ocharan y Ascensión Salazar. Además se ha contado con la colaboración de varios miembros del Grupo Espeleológico Esparta de Baracaldo, entre ellos Jesús Chico.

La prospección se ha realizado a partir de la elección previa de unas zonas concretas de forma que se pudiese realizar una investigación exhaustiva. Junto a esto se han completado diversas áreas con vestigios arqueológicos ya conocidos gracias a prospecciones complementarias. El objetivo a largo plazo es posibilitar estudios arqueológicos restringidos a valles o alineaciones montañosas.

La técnica prospectiva refleja el estado primario de la investigación arqueológica en Euskadi que destaca por su falta de aplicaciones técnicas. En efecto, todos los yacimientos se han encontrado a partir de una revisión a pie del terreno.

## LOS YACIMIENTOS

Pertencen a dos categorías: paleontológicos y arqueológicos. Estos últimos se encuadran en diferentes épocas culturales: Eneolítico—Bronce (asentamientos al aire libre y cuevas sepulcrales o de habitación), Hierro (castros y estelas), Edad Media— Edad Moderna (ferrerías de monte).

En cuanto a los yacimientos del Eneolítico—Bronce los datos más significativos se refieren al emplazamiento y a la extensión de los asentamientos al aire libre. En primer lugar hay que señalar que estos asentamientos aparecen asociados a monumentos funerarios, generalmente varios, que parecen corresponder a sus necrópolis. Ejemplos significativos de lo anterior

pueden ser: La Cabaña (dos dólmenes y dos túmulos junto al asentamiento) y Cotobasero (dos dólmenes también junto al asentamiento), ambos en el área pastoril de Haitzko en Karrantza.

Se encuentran asentamientos en áreas donde no han aparecido monumentos funerarios de estructura tumular y donde no existen cuevas como en el cordón montañoso que va desde el monte Mello (Sopuerta-Muskiz) hacia el mar en la estación pastoril de Alén o en el área pastoril de Ermuamendi (Plentzia-Armitza). En otros casos la ausencia de algún tipo de enterramiento puede ser debida a un momento incipiente en la investigación (puede ser el caso del área de Ganekogorta, Barakaldo-Bilbo).

Hay que señalar también la falta de asentamientos y prácticamente de cualquier tipo de yacimientos en los valles lo que responde indudablemente a la ausencia de prospecciones. Por último, el mapa de hallazgos muestra que en esta época la ocupación de la zona montañosa es prácticamente total (v. mapa de Vizcaya).

Los castros encontrados nos enfrentan a una problemática distinta por cuanto hacen referencia a un sustrato indoeuropeo que a menudo se le ha visto incompatible con la supervivencia del elemento más característico de la cultura megalítica vasca: la lengua (esta incompatibilidad se ha hecho también extensiva a la romanización). El número de emplazamientos de castros parece bastante probable que se pudiese incrementar a poco que se desarrollase la prospección. En Vizcaya se conocen cuatro seguros y cuatro dudosos, cuyo grado de probabilidad es diverso, a los que habría que añadir cuatro seguros y uno dudoso en el área cantábrica perteneciente a Alava y uno en Castro Urdiales (Santander). No parece que respondan a diversos hechos culturales y por otro lado encajan con los testimonios de los nombres de indígenas indoeuropeos que aparecen en la epigrafía romana por toda la provincia desde Gordoxola hasta Forua. La indoeuropeización, como luego la romanización, es un proceso compatible con la supervivencia de lo vasco, como también lo serán más tarde el feudalismo o la revolución industrial. Si los hechos culturales de la romanización no son tan llamativos como en el sur del País es evidente su influencia sobre la población menos integrada como queda patente por los restos cerámicos en cuevas durante el Bajo Imperio. Este esquema se podría extrapolar a la indoeuropeización cuyas influencias en la simbología solar del arte popular vasco y en su propia mitología son claras.

Queda por último otro tipo de testimonio catalogado por considerar: el de las herrerías de monte. De una de ellas hemos recogido solamente el escorial sin que hayamos visto vestigios de otras construcciones anejas como el horno o alguna cabaña para los ferrones, la poza,... Es evidente que este tipo de vestigios puede proporcionar un tipo de información sobre la que apenas existe documentación escrita a partir de la consideración de su cronología o de la técnica empleada (instrumentos, materias primas,...). Parece un fenómeno interesante para analizar a juzgar por las que llevamos catalogadas en Las Encartaciones.

## BIBLIOGRAFIA

- M.J. YARRITU y J. GORROCHATEGUI: «El habitat prehistórico en la cuenca del río Agirtza (El Regato, Barakaldo)», Arriotsa, rev. del Grupo Espeleológico Esparta, Barakaldo (en prensa).
- J. GORROCHATEGUI y M.J. YARRITU (1984): «Carta arqueológica de Vizcaya. 2ª parte. Materiales de superficie». Cuadernos de arqueología de Deusto, Univ. de Deusto.
- A. LLANOS (1981): «Urbanismo y arquitectura en el primer milenio antes de Cristo», en El habitat en la historia de Euskadi, ed. Colegio de Arquitectos Vasco—Navarro, 45-73 pp.
- L. GAUBEKA, A. GONZALEZ y A. SALAZAR: «La estela de Larraganena», Kobie, Bilbao (en prensa).
- TRIANO «DOS espeleólogos aficionados descubren un yacimiento arqueológico en una cueva de Abanto y Ciérvana», El Correo Español-El Pueblo Vasco, 20.08.1982.

# CATALOGO DE YACIMIENTOS

## 1. YACIMIENTOS PALEONTOLOGICOS

### 1.1 DEPOSITO DE HUESOS DE ATXARTE

Municipio: Abadino.

Descubrimiento: Se tuvo noticia de su existencia hacia 1978.

Hoja 126. Coord.: x= 685.660; y= 947.200.

Altitud: 315 m.

Situación: En la pared izquierda de la primera de las canteras del desfiladero de Atxarte cuya pared izquierda lo forma el monte Aitz-txiki.

Descripción : Se trataba de un pequeño hueco de 3 m. de altura por 1,5 m. de anchura (dimensiones aproximadas) con un depósito de tierra de forma cónica y de 1 m. de espesor, superficialmente estalagmitizado.

Fauna: Hay noticia de que se encontró alguna cornamenta de ciervo aunque su paradero actual se desconoce. En 1980 J. Altuna certificó un hueso como perteneciente a oso de las cavernas.

Observaciones: Actualmente ha desaparecido; la parte del depósito más superficial fue recuperada antes de su destrucción.

Sigla: ATX.

### 1.2 CUEVA DE MUNIZIAGA 1

Municipio: Galdamiz.

Desc.: M.J. YARRITU y J. GORROCHATEGUI: 24.01.82.

Hoja 60. Coord.: x= 648.200; y= 963.520

Alt.: 575 m.

Situación: En el mismo saliente rocoso donde se encuentra la gran cavidad de Urallaga pero en la vertiente Sur y a mayor altitud que aquella. Este saliente es paralelo al de la cueva de Muniziaga 2.

Descripción: Cueva de sección rectangular de 4,5 m. de altura y 4 de anchura (4,4 donde se realizó la cata) que describe un pequeño arco en su primer tramo, ligeramente descendente, para luego ascender también ligeramente hacia el interior. La galería es uniforme en sus dimensiones y tiene unos 80 m. Orientación: 110° SE.

Se realizó una cata de 65 x 35 cm. de lado y 55 cm. de profundidad a 36 m. de la entrada La capa superior, de 15 cm., procede de la descomposición de estiércol animal y se compone de desechos modernos. Debajo apareció una capa amarillenta y arenosa con piedras calizas que se esponjaba en profundidad. Esta última dió material paleontológico: huesos largos y esquirlas, maxilar y dientes de animales y huesos de microfauna. Sigla: MGI.

### 1.3 CUEVA DE MUNIZIAGA 2

Mun. : Galdamiz.

Desc.: J. GORROCHATEGUI y M.J. YARRITU: 2.03.82.

Hoja 60. Coord.: x= 648.420; y= 963.120.

Ah.: 560 m.

Situación: Se localiza en la ladera E. del cordón montañoso de Galdamiz a pocos metros a la derecha de la pista forestal que conduce de La Arboleda (Trápaga) a San Pedro (Galdamiz). Se encuentra a 20 m. de la última curva muy pronunciada antes del pueblo de Ledo.

Descripción: Es una galería cuyo tramo de la entrada fue clausurado con un muro para acondicionarlo como polvorín. El relleno de este tramo se vació y en su lugar se colocó arena de playa (lo que se puso de manifiesto en la primera cata efectuada). La zona más al interior se encuentra igualmente rota al ser atravesada por una galería minera, único acceso de la cueva hasta que se rompió el muro de la entrada. La galería es de sección rectangular (alargada hacia el techo) con 8 m. de altura y la mitad de anchura. Tiene un primer tramo sinuoso y llano que desemboca en una sala más ancha (8 m.) donde se hizo la cata, para ascender progresivamente a causa de una colada estalagmítica que al final sólo permite el paso de una persona agachada (lugar donde se practicó otro cierre hoy abierto) . Al otro lado existe otra sala de mayores dimensiones, la galería artificial y desmontes mineros. Orientación: 70° NE.

Se realizó una cata de 30 x 30 cm. de lado y 20 cm. de profundidad a 55 m. de la entrada. La capa superficial tenía 4 cm. de espesor y era producto del paso de la gente en la época actual. Debajo de esta tierra apelmazada estaba otra arenosa y amarillenta mezclada con calizas y que proporcionó abundantes huesos: esquirlas de huesos largos, dientes y muelas y una mandíbula.

Sigla: MG2.

## 2. YACIMIENTOS DEL ENEOLITICO-BRONCE

Los yacimientos enumerados a continuación se ordenan de acuerdo a la sistematización de las áreas pastoriles en la Carta Arqueológica de Vizcaya.

### 1. AREA PASTORIL DE HAITZKO

#### 1.22 ASENTAMIENTO AL AIRE LIBRE HA1

Mun. : Karrantza.

Desc. : J. GORROCHATEGUI y M.J. YARRITU: 2.09.82.

Hoja 90. Coord.: x= 623.040; y= 954.920.

Alt.: 640 m.

Situac.: En un rellano a la izquierda de la carretera Villanueva de Presa-Aldeacueva, debajo de la loma de la Cabaña (cordón Cotobasero—Haitzko).

Material de sílex: 83 lascas, esquirlas, restos de talla y de núcleos; 1 lasca retocada; 1 denticulado; 2 núcleos de lascas; 8 frags. de láminas con retoque de uso; 1 muesca; 2 foliáceas; 1 segmento de círculo y 1 raspador. Apareció además una piedra circular de arenisca tallada a modo de molino de mano (?).

Sigla: HA1.

### 1.23 ASENTAMIENTO HA2

Mun. : Karrantza.

Desc.: J. GORROCHATEGUI y M.J. YARRITU: 2.09.82.

Hoja 90. Coord.: x= 623.660; y= 954.440.

Altitud: 655 m.

Situación: Se localiza en el cordón montañoso que parte del monte Bernia (826 m.) en dirección a Aldeacueva, en el rellano al SW. de la última cota importante (662 m.) antes de que la carretera Villanueva de Presa-Aldeacueva atravesase el cordón.

Material de sílex: 3 lascas y 2 frags. de lámina.

Sigla: HA2.

## 3. AREA PASTORIL DE ARMAÑÓN

### 3.1.20 ASENTAMIENTO AM1

Mun. : Turtzioz.

Desc.: JON GORROCHATEGUI: 09.82.

Hoja 57. Coord.: x= 630.180; y= 963.960

Ah.: 762 m.

Situac.: En la pista que procedente del pueblo de Recueto bordea el monte Armañón (855 m.) por su ladera N. en dirección a Galupa.

Material de sílex: 1 lasca y 1 frag. de lámina.

Sigla: AM1.

### 3.1.21 ASENTAMIENTO AM2

Mun. : Turtzioz.

Desc.: JON GORROCHATEGUI: 09.1982.

Hoja 57. Coord.: x= 631.420; y= 963.300.

Ah.: 635 m.

Situac.: En la pista que sube hacia Armañón procedente de Recueto y después de pasar el canal perteneciente al pantano del Juncal.

Material de sílex: 4 lascas.

Sigla: AM2.

### 3.1.22 ASENTAMIENTO AM3

Mun. : Turtzioz.

Desc. : MIKEL GORROCHATEGUI: 09.82.

Hoja 57. Coord.: x= 632.500; y= 963.700.

Alt.: 450 m.

Situac. : En la pista que procedente de Recueto se dirige al monte Armañón, antes de llegar a una hondonada con casillas de pastores y corrales para el ganado.

Material de sílex: 1 raspador.

Sigla: AM3.

#### 4. AREA PASTORIL DE ALEN

##### 4.36 ASENTAMIENTO DE CAMPO CHICO

Mun.: Sopuerta.

Desc.: J. GORROCHATEGUI y PEDRO M<sup>a</sup> GORROCHATEGUI: 22.08.1982.

Hoja 41. Coord.: x= 644.760; y= 965.600.

Ah.: 497 m.

Situac. : Al pie del monte Aia, en el rellano anterior a un pequeño montículo.

Material de sílex: 2 lascas y 2 núcleos de lascas.

Sigla: CCH.

#### 6. AREA PASTORIL DE ERETZA

##### 6.19 ASENTAMIENTO ER2

Mun. : Galdamiz.

Desc. : JOSÉ LUIS MARTINEZ, M<sup>a</sup> JOSÉ YARRITU y JAVIER GORROCHATEGUI: 22.11.1981.

Hoja 61. Coord.: x= 650.800; y= 962.370.

Ah.: 612 m.

Situac.: En el rellano que forma una estribación hacia el NE. del monte Ganeran (824 m.) por donde pasa la pista que procedente de Peñas Negras recorre la ladera del cordón montañoso.

Material de sílex: 2 lascas.

Sigla: ER2.

##### 6.20 ASENTAMIENTO DE PEÑAS LARGAS

Mun. : Galdamiz.

Desc. : J. GORROCHATEGUI, M.J. YARRITU y J.L. MARTÍNEZ: 22.11.1981.

Hoja 61. Coord.: x= 651.220; y= 961.600.

Altitud: 538 m.

Situación: En el rellano que forma una estribación hacia el NE. del monte Gasteran (800 m.). La pista pasa por la ladera N. del rellano donde se encuentra.

Material de sílex: 1 lasca.

Sigla: PL.

##### 6.21 ASENTAMIENTO DE POZORRA

Mun. : Barakaldo.

Desc.: M.J. YARRITU, J. GORROCHATEGUI y J.L. MARTÍNEZ: 6.12.1981.

Hojas 61 y 62. Coord.: x= 654.980; y= 961.200 (se corresponden con el hallazgo más occidental).



Altitud: 370 m.

Situación: En la pendiente anterior a la poza situada entre los montes Peñas Blancas (460 m.) y Arroletza (465 m.).

Material de sílex: 2 lascas.

Sigla: PO.

#### 6.22 ASENTAMIENTO DE SALKETA

Mun. : Barakaldo.

Desc. : Grupo Espeleológico Esparta.

Hoja 61. Coord.: x= 654.820; y= 961.460.

Alt.: 305 m.

Situac.: Se localiza en la parte media de la ladera de El Regato del monte Sopendón (390 m.), en la fuente contigua a una casa que domina la cantera de Iturrieta.

Material de sílex: 1 lasca.

Sigla: SA.

#### 6.23 CUEVA DE GORRIGA 6

Mun. : Trapaga.

Desc.: M.J. YARRITU, J. GORROCHATEGUI, J.L. MARTÍNEZ y J. CHICO: 15.11.1981.

Hoja 44. Coord.: x= 651.280; y= 964.080.

Alt.: 450 m.

Situac. : Se localiza esta cueva en la ladera S. de la loma donde se asienta el cementerio del pueblo de La Arboleda. Para llegar a ella hay que descender desde el cementerio por una pista que discurre por el borde de un corte producido por las minas hasta que acabado éste se toma un camino a la izquierda. La cueva se encuentra tangente al camino y en posición central dentro de los afloramientos calcáreos.

Descrip.: Consta de una sola galería fósil con una longitud de 5 m. ; altura en la boca de 0,9 m. y en el final de 0,3 m.; anchura de 1,2 m. La cavidad está colmatada por sedimentos arcillosos y arenas.

Material de la cata: 8 frags. de cerámica pertenecientes a la panza de uno o dos vasos hechos a mano cuyas paredes oscilan entre 0,6 y 1 cm . La pasta está formada por numerosos desgrasantes de cuarzo cuyo tamaño máximo es de 2 mm. La cata se realizó a 2,2 m. de la entrada y a 0,2 m. de la pared izquierda ; sus dimensiones son de 0,3 x 0,4 m. de lado y 0,35 m. de profundidad. (v. plano).

Sigla: GR6.

### 7. AREA PASTORIL DE SERANTES

#### 7.2 CUEVA SEPULCRAL DE PUNTA LUCERO

Mun. : Abanto-Zierbena.

Desc.: MARIANO ZARZUELO: julio de 1982.

Hoja 15. Coord.: x= 648.120; y= 972.560.

Alt.: 250 m.

Situac.: En la cresta caliza del cordón de Punta Lucero. Hay que subir del

barrio de San Mamés hasta alcanzar el cordón. Después, rebasar las primeras fortificaciones para de inmediato acceder a la cueva.

Descr.: Es una pequeña oquedad horizontal después de salvar un desnivel de un metro y donde justo puede estar de pie una persona.

Ajuar: El descubridor cavó más tarde el yacimiento sacando un hacha pulimentada de pequeño tamaño y color negro (votiva) y restos humanos de bastantes individuos entre ellos 8 cráneos. En el terraplén resultante de esta violación logramos recoger una gran cantidad de restos humanos, infantiles y adultos, 1 lasca de sílex y una punta foliácea también de sílex. Material paleontológico en el museo Arqueológico, Etnográfico e Histórico de Vizcaya, Bilbao.

Sigla: PL.

## 8. AREA PASTORIL DE GANEKOGORTA

### 8.4 ASENTAMIENTO DE GANEKOGORTA 2

Mun. : Barakaldo—Arrankudiaga.

Descr.: JON GORROCHATEGUI: 16.02.82.

Hoja 80. Coord.: x= 659.470; y= 956.900.

Alt.: 605 m.

Situac.: Se encuentra en un escalón al NE. del extremo oriental del monte Ganekogorta dominando una pequeña loma por donde pasa una línea eléctrica de alta tensión.

Material de sílex: Extremo proximal de lámina de sílex con retoques de uso.

Sigla: GG2.

## 11. ESTACION PASTORIL DE JATA

### 11.2 ASENTAMIENTO DE GASITUAS

Mun. : Lemoiz.

Descr.: E. GAUBEKA: 2.05.82.

Hoja 2. Coord.: x= 664.520; y= 980.700.

Alt.: 105 m.

Situac.: Se encuentra en una loma dominando por el S. el pueblo de Armintza. Para llegar a él hay que tomar la pista que va del barrio de Gasituas hacia Lemoiz y rebasar dos bifurcaciones hacia la derecha hasta pasar la última de ellas 100 m.

Material de sílex: 1 lasca.

Sigla, GS.

### 11.3 ASENTAMIENTO DE JATA 2

Mun.: Bakio.

Descr.: A. GONZÁLEZ, C. MARTÍNEZ, A. SALAZAR y L. GAUBEKA: 28.03.82

Situac.: Para llegar a él hay que subir por una de las pistas abiertas en la ladera E. hasta la mitad del camino a la cima. Se encuentra a 10 m. de un gran bloque de piedra en forma de conglomerado.

Material de sílex: 1 lasca.

Sigla: J2.

## 16. AREA PASTORIL DE AÑES

### 16.2 ASENTAMIENTO DE CAMPAS DE LA CHOZA

Mun.: Urduña.

Desc.: M.J. YARRITU, J.L. MARTÍNEZ y J. GORROCHATEGUI: 5.12.1981.

Hoja 149 . Coord.: x= 652.760; y= 933.520.

Alt.: 477 m.

Situac.: Se localiza en el llano de Campas de la Choza al pie de la Sierra Salvada por donde pasa la carretera que desde Urduña se dirige a Lendoño Goikoa. El material de sílex apareció en la pista que desde la carretera se dirige a un pequeño cordón montañoso paralelo a la carretera Urduña-Lendoño Bekoa. Además apareció una lámina de sílex con retoques de uso junto al dolmen del mismo lugar.

Material de sílex : 1 lasca, 1 núcleo y 1 resto de núcleo.

Sigla: CACH.

### 16.3 ASENTAMIENTO DE BABIO

Mun.: Ayala (Alava).

Desc.: J.L. MARTÍNEZ, M.J. YARRITU y J. GORROCHATEGUI: 5. 12.1981.

Hoja 147. Coord.: x= 653.700; y= 938.440.

Alt.: 545 m.

Situac.: En la suave pendiente de la ladera S. del monte Babio. Este monte es el punto final del cordón montañoso que se desarrolla en dirección SW-N entre los pueblos vizcainos de Belandia y Mendeika.

Material de sílex: 1 lasca.

Sigla: BA.

### 16.4 ASENTAMIENTO DE ZEDELIKA

Mun.: Urduña.

Desc.: J.L. MARTÍNEZ, M.J. YARRITU y J. GORROCHATEGUI: 24.04.82.

Hoja 149.

Alt.: 485 m.

Situac.: En el rellano anterior a la cota extrema del espolón que domina el pueblo de Zedelika.

Material de sílex: 1 lasca retocada.

Sigla: ZK.

## 17. AREA DE ERMUA

### 17.1 ASENTAMIENTO EM1

Mun.: Gorniz.

Desc.: A. GONZÁLEZ, A. SALAZAR, F. ORUETXEBARRIA, E. GAUBEKA y L. GAUBEKA: 27.12.1982.

Hoja 2. Coord.: x= 661.940; y= 980.500.

Alt.: 162 m.

Situac.: En el camino que sube desde Uresaranses a Argintxes, 25 m. antes del cruce con la pista que conduce a Fanos.

Material de sílex: 4 lascas.

Observaciones: La pista en este tramo tiene un relleno que no sabemos hasta que punto pueda ser de sus inmediaciones.

Sigla: EM1

#### 17.2 ASENTAMIENTO DE ARGINTXES

Mun. : Gorliz.

Desc.: A. SALAZAR, A. GONZÁLEZ, F. ORUETXEBARRIA, E. GAUBEKA y L. GAUBEKA: 27.12.1981.

Hoja 2. Coord.: x= 661.720; y 980.700.

Alt.: 137 m.

Situac. : En el regato entre los cordones de Ermua-Urzurri y Fanos-Andrakas, en la pista que se dirige al monte citado de Ermua.

Material de sílex: 16 lascas de color gris oscuro y claro (alguna de ellas con retoques de uso), 1 resto de núcleo, 1 frag. de lámina con dorso natural y retoques de uso y 3 raspadores.

Sigla: AG.

#### 17.3 ASENTAMIENTO DE KUKULUZ

Mun. : Gorliz.

Desc.: A. GONZÁLEZ, A. SALAZAR y L. GAUBEKA: 7.12.1981.

Hoja 2. Coord.: x= 660.680; y= 981.000.

Alt.: 175 m.

Situac. : Se localiza en la ladera S. del pequeño cordón que desde el monte Ermua se dirige en dirección W. hacia el mar.

Material de sílex: varias lascas de sílex, 1 frag. prox. de lámina con retoques de uso y 1 raspador.

Sigla: KK.

#### 17.4 ASENTAMIENTO DE ERMUAMENDI

Mun. : Gorliz.

Des.: A. GONZÁLEZ, A. SALAZAR y L. GAUBEKA: 7.12.1981.

Hoja 2. Coord.: x= 661.940; y= 981.060.

Alt.: 262 m.

Situac. : Se encuentra al SE. y al pie del monte Ermuamendi, en el comienzo de un cordón montañoso paralelo a la costa, junto a una cantera.

Material de sílex: 28 lascas, 2 escotaduras y 1 raspador.

Sigla: EM.

#### 17.5 ASENTAMIENTO DE URZURIAGAS

Mun.: Lemoiz.

Desc.: A. GONZÁLEZ, A. SALAZAR y L. GAUBEKA: 7.12.1981.

Hoja 2. Coord.: x= 661.980; y= 981.520.

Alt.: 212 m.

Situac.: En la pendiente NE. del monte Ermuamendi y en la pista que por él se dirige a Armintza por el acantilado.

Material: 1 lasca de cuarcita.

Obs.: el asentamiento es dudoso.

Sigla: US.

#### 17.6 ASENTAMIENTO DE FANOS

Mun. : Gorliz.

Desc.: los mismos que en el caso anterior.

Hoja 2. Coord.: x= 661.480; y= 980.540.

Alt.: 167 m.

Situac. : En la ladera S. del cordón de Fanos, cerca de la pista que recorre la crestería.

Material de sílex: varias lascas.

Sigla: FA.

### 18. AREA PASTORIL DE SOLLUBE

#### 18.2 ASENTAMIENTO DE SOLLUBE

Mun. : Meñaka-Arrieta.

Desc.: A. SALAZAR, A. GONZÁLEZ, C. MARTÍNEZ y L. GAUBEKA: 23.04.82.

Hoja 20. Coord.: x= 674.680; y= 974.640.

Alt.: 630 m.

Situac. : En el rellano al W. de la cumbre del monte Sollube.

Material de sílex: 1 lasca.

Sigla: SE.

### 3. YACIMIENTOS DE LA EDAD DEL HIERRO

#### 3.1 CASTRO DE BABIO

Mun.: Ayala. (Alava)

Desc.: J. GORROCHATEGUI, M.J. YARRITUY J.L. MARTÍNEZ: 512.1981.

Hoja 147. Coord.: x= 653.680; y= 938.760.

Alt.: 555 m.

Situac. : Cercano a la cumbre del monte Babio (570 m.), monte que domina a los pueblos alaveses de Etxegoien e Izoria.

Descripción: Se compone de un terraplén con un desnivel aproximado de 3 m. que circunda al monte por las suaves laderas del E. y S. dejando libre el N. y el W., de fuerte pendiente. En el extremo E. parece observarse otro terraplén más pequeño y corto a mayor altitud que el anterior.

#### 3.2 CASTRO DE DELIKA

Mun. : Arrastaria (Alava).

Desc.: J. GORROCHATEGUI, M. J. YARRITU y J.L. MARTÍNEZ: 24.04.82.

Hoja: A 23.

Alt.: 525 m.

Situac. : Se localiza el recinto en una loma en forma amesetada que domina el pueblo de Delika por el S.

Descr.: Se observa un recinto de grandes dimensiones que rodea toda la loma amesetada solamente con un terraplén. En la zona SW. donde no hay

pendiente, el terrapén se transforma en un muro ancho. Por lo demás, el terraplenamiento sigue en el resto el borde del llano.

### 3.3 ESTELA DE LARRAGANENA

Mun. : Gorliz.

Desc.: A. GONZÁLEZ, A. SALAZAR, F. ORUETXEBARRIA y L. GAUBEKA: 19.12.1981.

Hoja 8. Coord.: x= 660.840; y= 979.260.

Alt.: 32 m.

Situac.: En el jardín del caserío Larragan—ena , al W. del casco urbano de Gorliz, propiedad de PEDRO EMPARANZA.

Descr.: Estela discoidea en piedra arenisca. Dimensiones: ø: 93 cm.; grosor: 21,5 cm. La zona superior , perdida. Por una cara consta de dos círculos concéntricos, de 9 cm. de anchura y una tercera banda concéntrica formada por triángulos de igual anchura. Por la otra cara únicamente tiene 2 circunferencias concéntricas.

Obs. : Tiene paralelos en Vizcaya en las estelas de Emerando (Meñaka), Argiñeta, Arrigorriaga (en S. Martín y S. Pedro) y Larrabetzu. Algunas consideradas como de la Edad Media y otras de la Edad del Hierro.

### 3.4 CASTRO DE MALMASIN

Mun.: Basauri.

Obs.: Se cita aquí únicamente para consignar que por una información facilitada por su descubridor por intermedio de Armando Llanos se recogió un fragmento de molino de mano circular con agujero central en una zanja del terraplenamiento superior del castro.

## 4. YACIMIENTOS DE LA EDAD MEDIA-MODERNA

### 4.1 FERRERIA DE MONTE DE GANERAN

Mun. : Galdamiz .

Desc.:J. GORROCHATEGUI, M.J. YARRITU y J.L. MARTÍNEZ: 22.11.1981.

Hoja 61. Coord.: x= 650.300 y= 963.000.

Altitud.: 554 m.

Situac.: En el rellano que forma una estribación hacia el NE. del monte Ganeran (824 m.) por donde pasa la pista que precedente de Peñas Negras recorre todo el cordón montañoso. Esta estribación forma a continuación una cota alargada de 568 m. de altitud. El escorial se encuentra encima de la pista y tangente con ella.

Descrip. : Se conserva únicamente un pequeño escorial de forma tumular de unos 6 m. de diámetro y 1 m. de altura.

Obs.: el asentamiento es dudoso.

Sigla: US.

#### 17.6 ASENTAMIENTO DE FANOS

Mun. : Gorliz.

Desc.: los mismos que en el caso anterior.

Hoja 2. Coord.: x= 661.480; y= 980.540.

Alt.: 167 m.

Situac. : En la ladera S. del cordón de Fanos, cerca de la pista que recorre la crestería.

Material de sílex: varias lascas.

Sigla: FA.

### 18. AREA PASTORIL DE SOLLUBE

#### 18.2 ASENTAMIENTO DE SOLLUBE

Mun. : Meñaka-Arrieta.

Desc.: A. SALAZAR, A. GONZÁLEZ, C. MARTÍNEZ y L. GAUBEKA: 23.04.82.

Hoja 20. Coord.: x= 674.680; y= 974.640.

Alt.: 630 m.

Situac. : En el rellano al W. de la cumbre del monte Sollube.

Material de sílex: 1 lasca.

Sigla: SE.

## 3. YACIMIENTOS DE LA EDAD DEL HIERRO

### 3.1 CASTRO DE BABIO

Mun.: Ayala. (Alava)

Desc.: J. GORROCHATEGUI, M.J. YARRITUY J.L. MARTÍNEZ: 512.1981.

Hoja 147. Coord.: x= 653.680; y= 938.760.

Alt.: 555 m.

Situac. : Cercano a la cumbre del monte Babio (570 m.), monte que domina a los pueblos alaveses de Etxegoien e Izoria.

Descripción: Se compone de un terraplén con un desnivel aproximado de 3 m. que circunda al monte por las suaves laderas del E. y S. dejando libre el N. y el W., de fuerte pendiente. En el extremo E. parece observarse otro terraplén más pequeño y corto a mayor altitud que el anterior.

### 3.2 CASTRO DE DELIKA

Mun. : Arrastaria (Alava).

Desc.: J. GORROCHATEGUI, M. J. YARRITU y J.L. MARTÍNEZ: 24.04.82.

Hoja: A 23.

Alt.: 525 m.

Situac. : Se localiza el recinto en una loma en forma amesetada que domina el pueblo de Delika por el S.

Descr.: Se observa un recinto de grandes dimensiones que rodea toda la loma amesetada solamente con un terraplén. En la zona SW. donde no hay

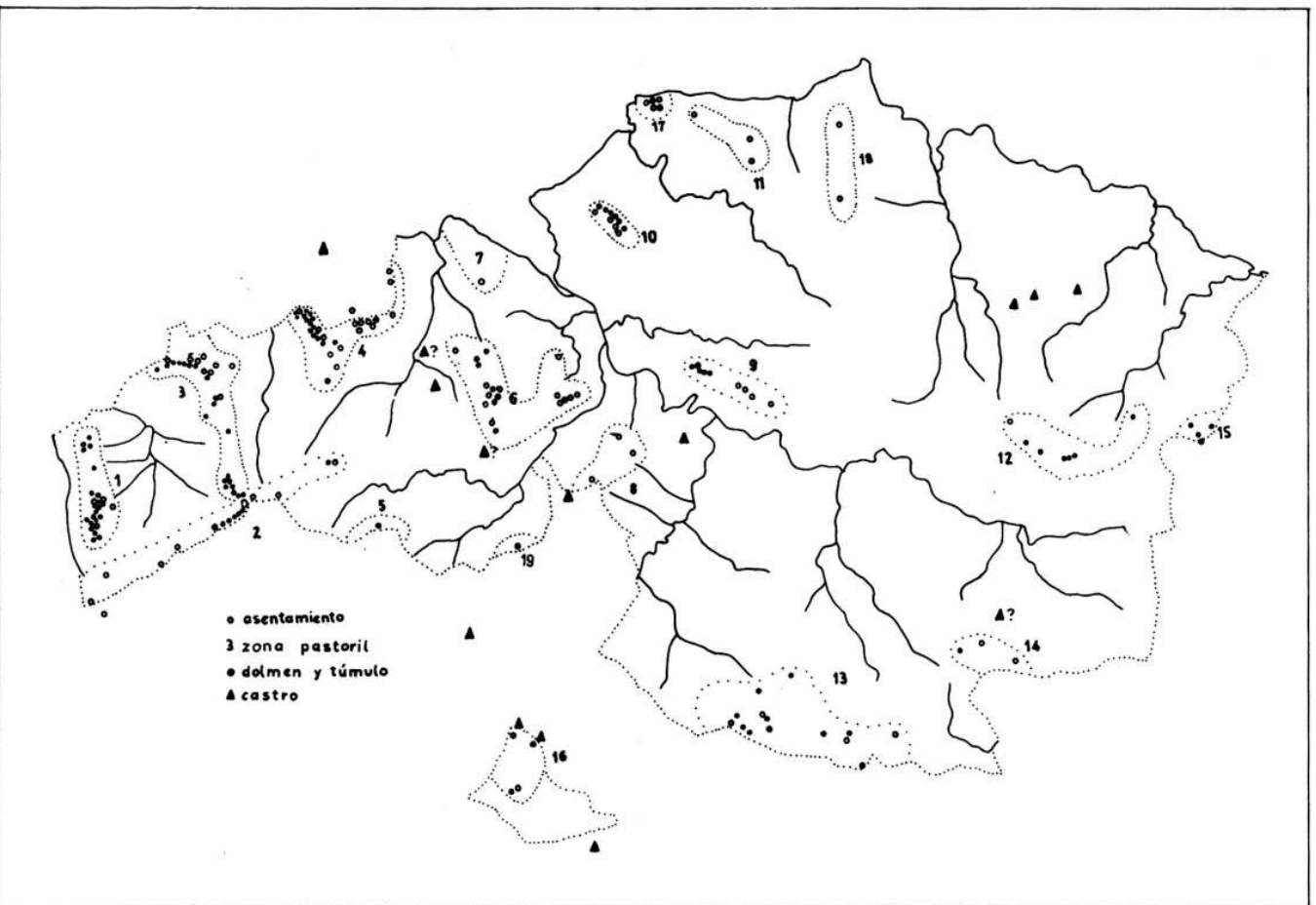

Dispersi n de yacimientos de la Edad del Bronce y del Hierro en la provincia de Vizcaya y zonas cercanas.



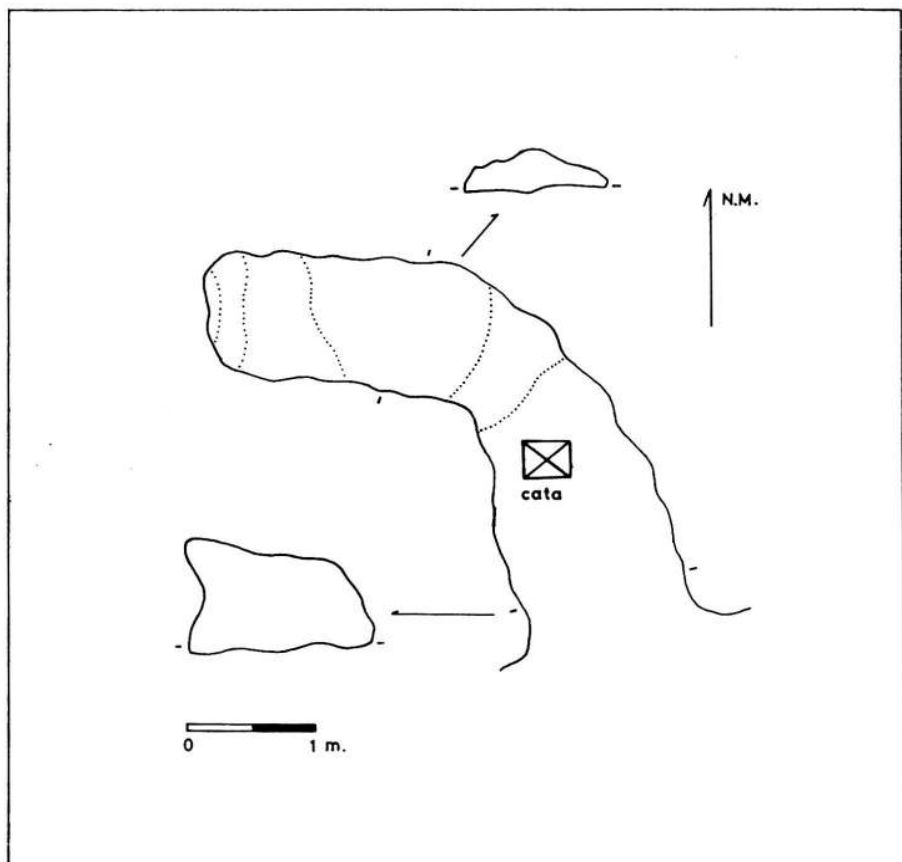

Cueva de Gorriga 6 (Trápaga) según el Grupo Espeleológico Esparta.

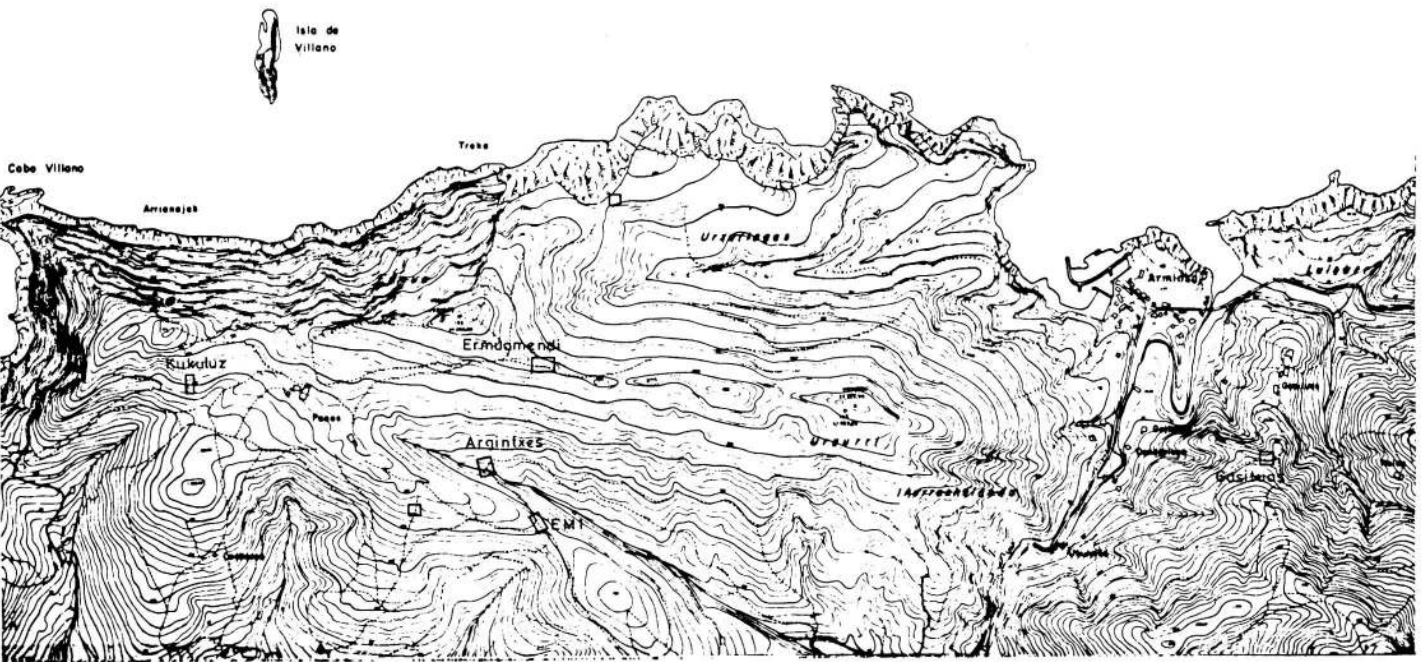



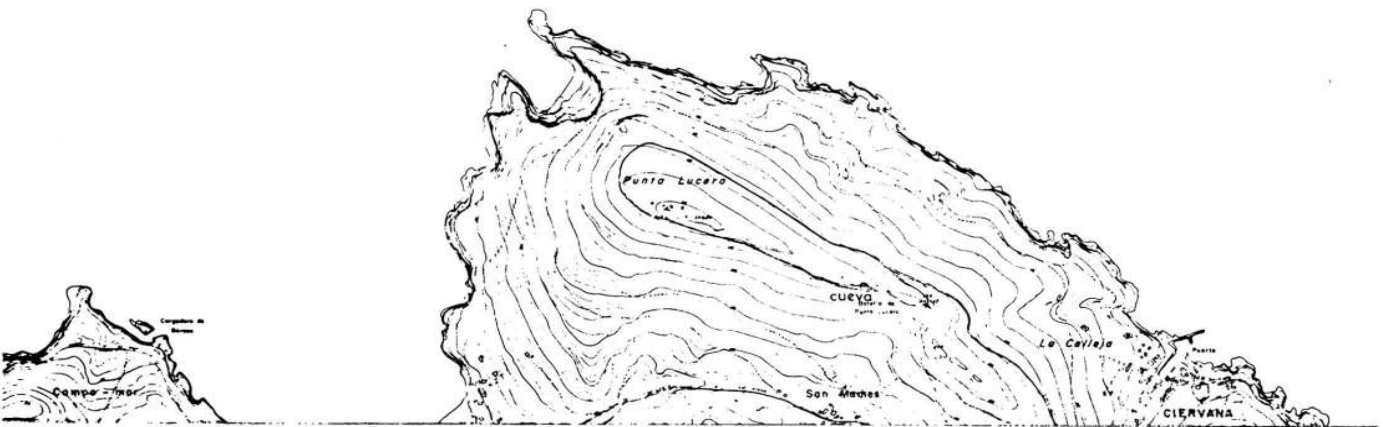

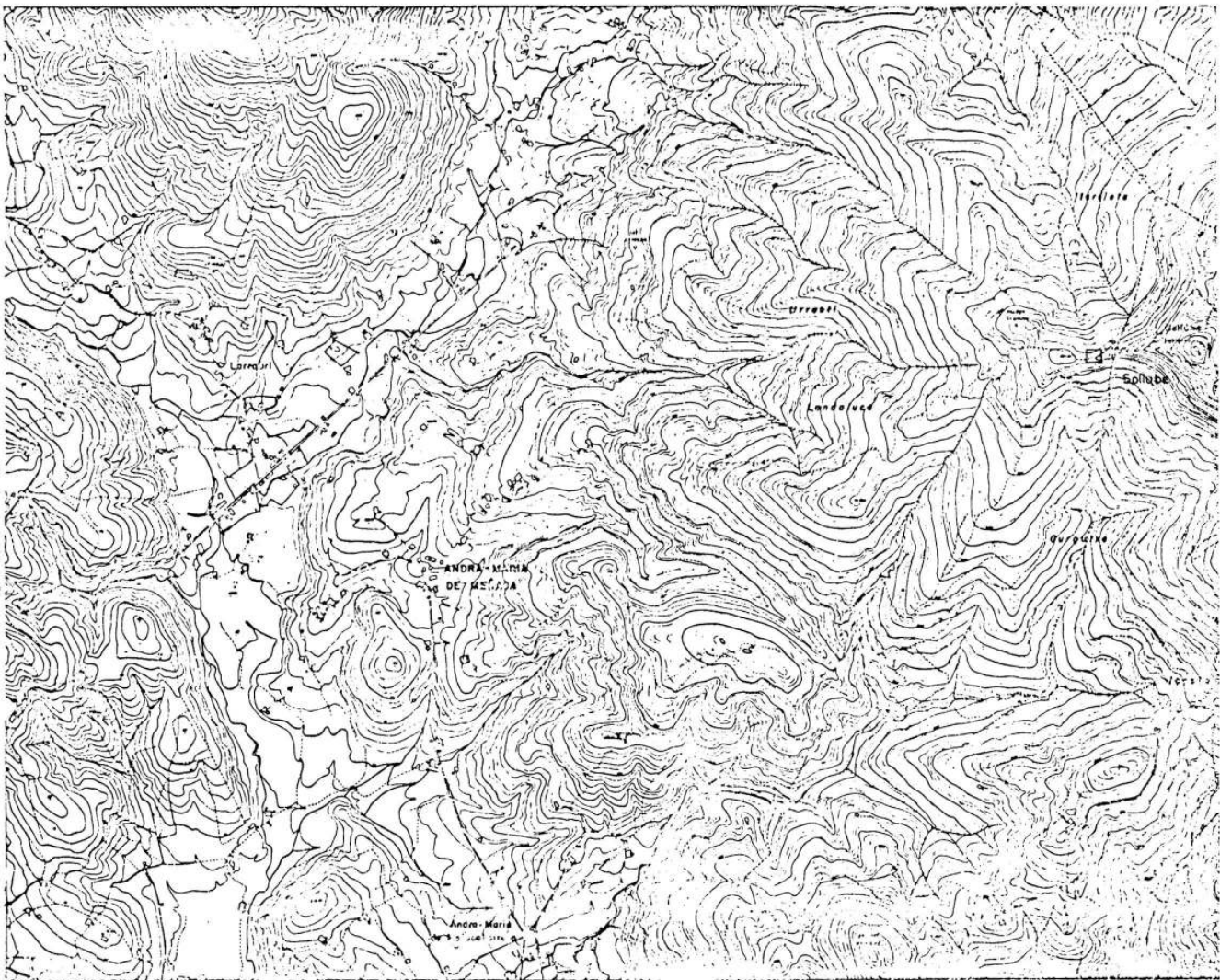

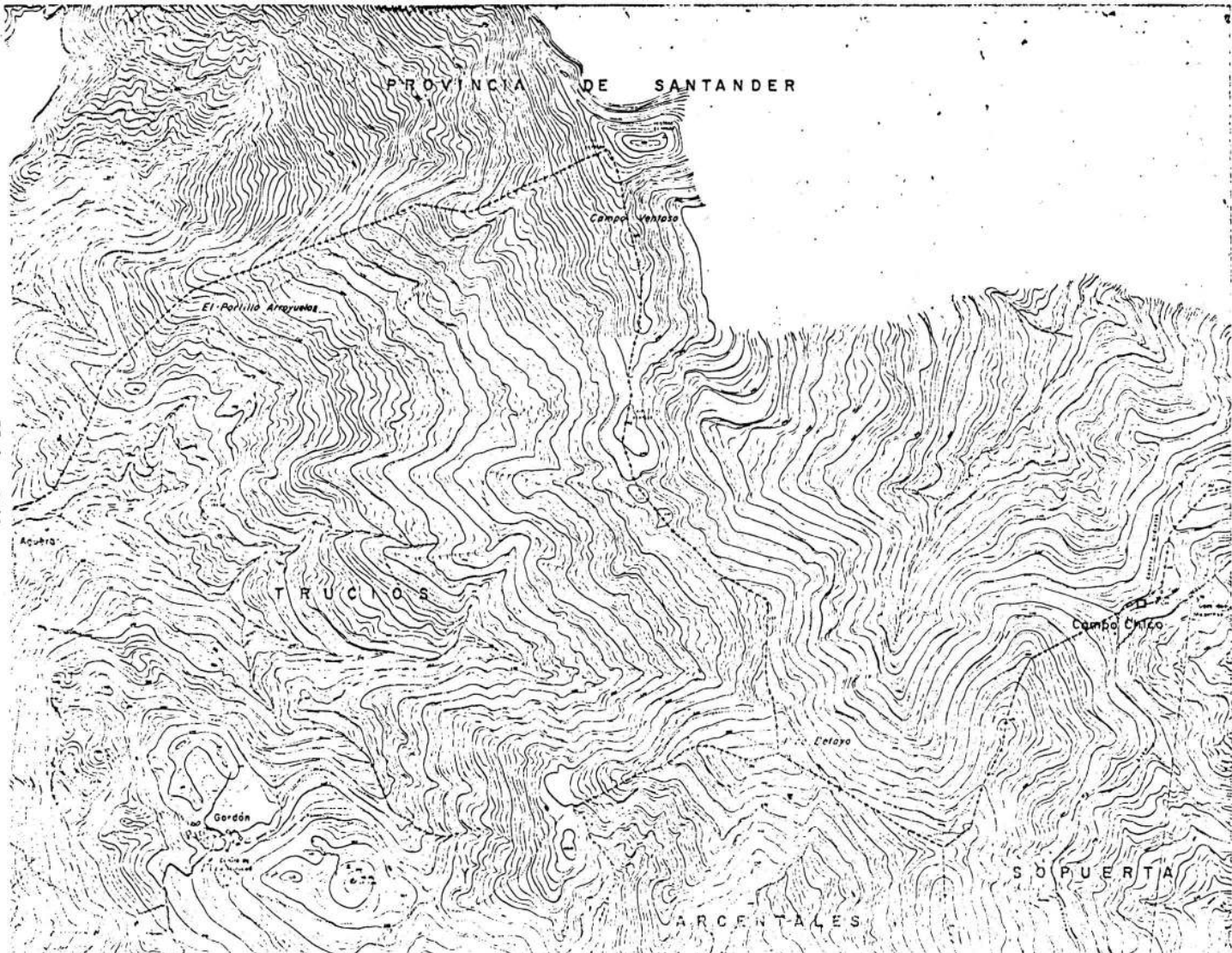

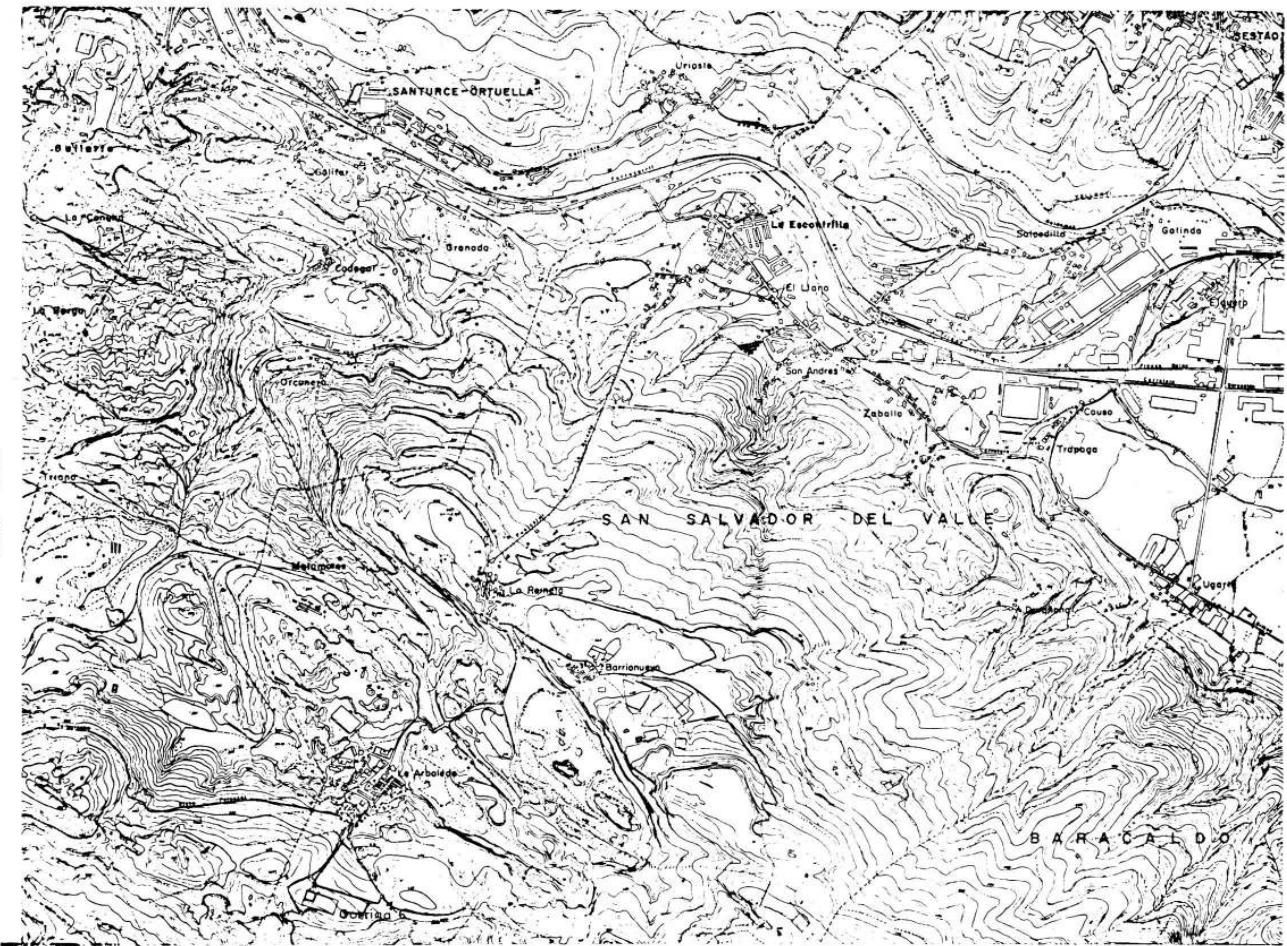

JAVIER GORROCHATTEGUI Y MARIA JOSE YARRITU

Hoja n.º 44

160

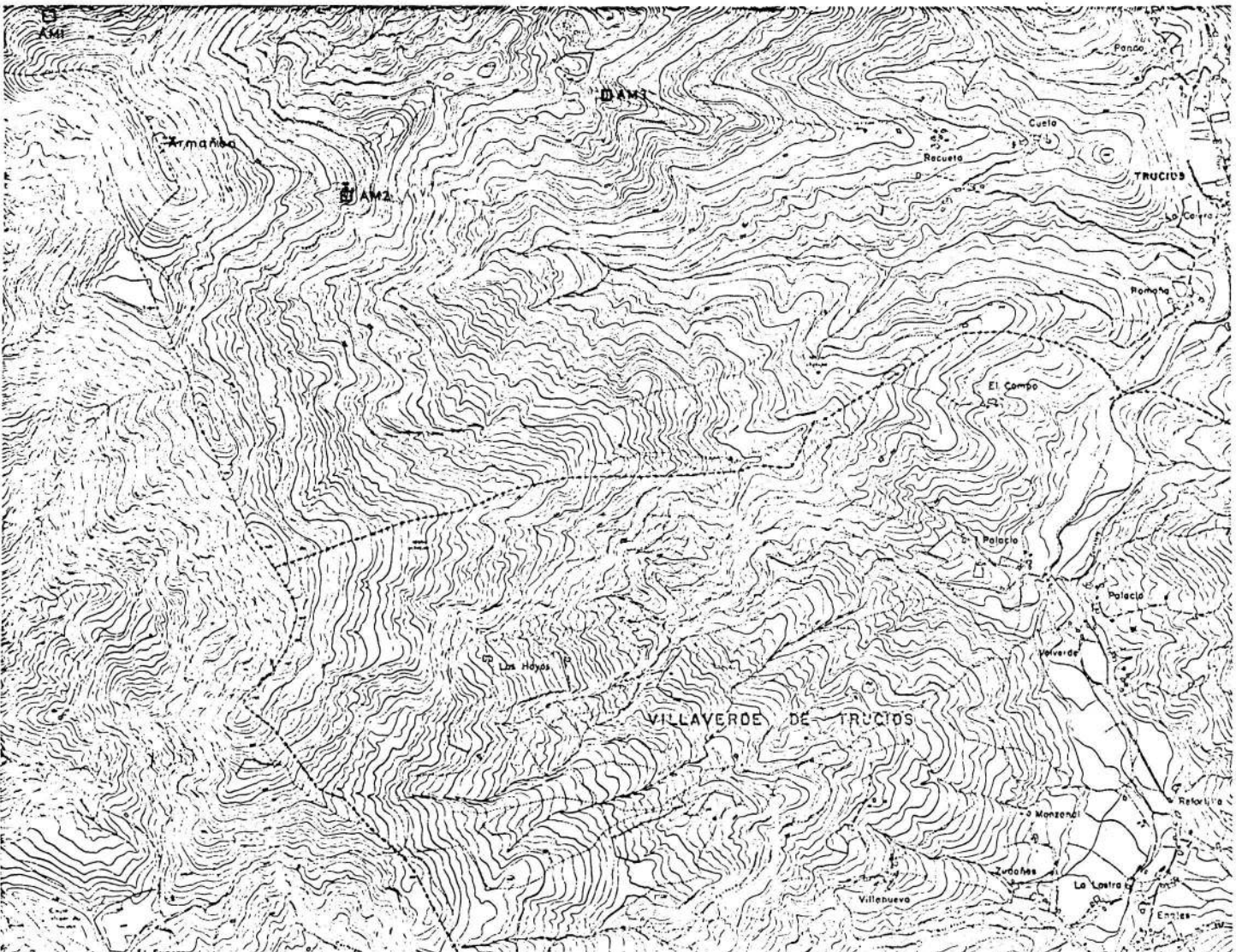



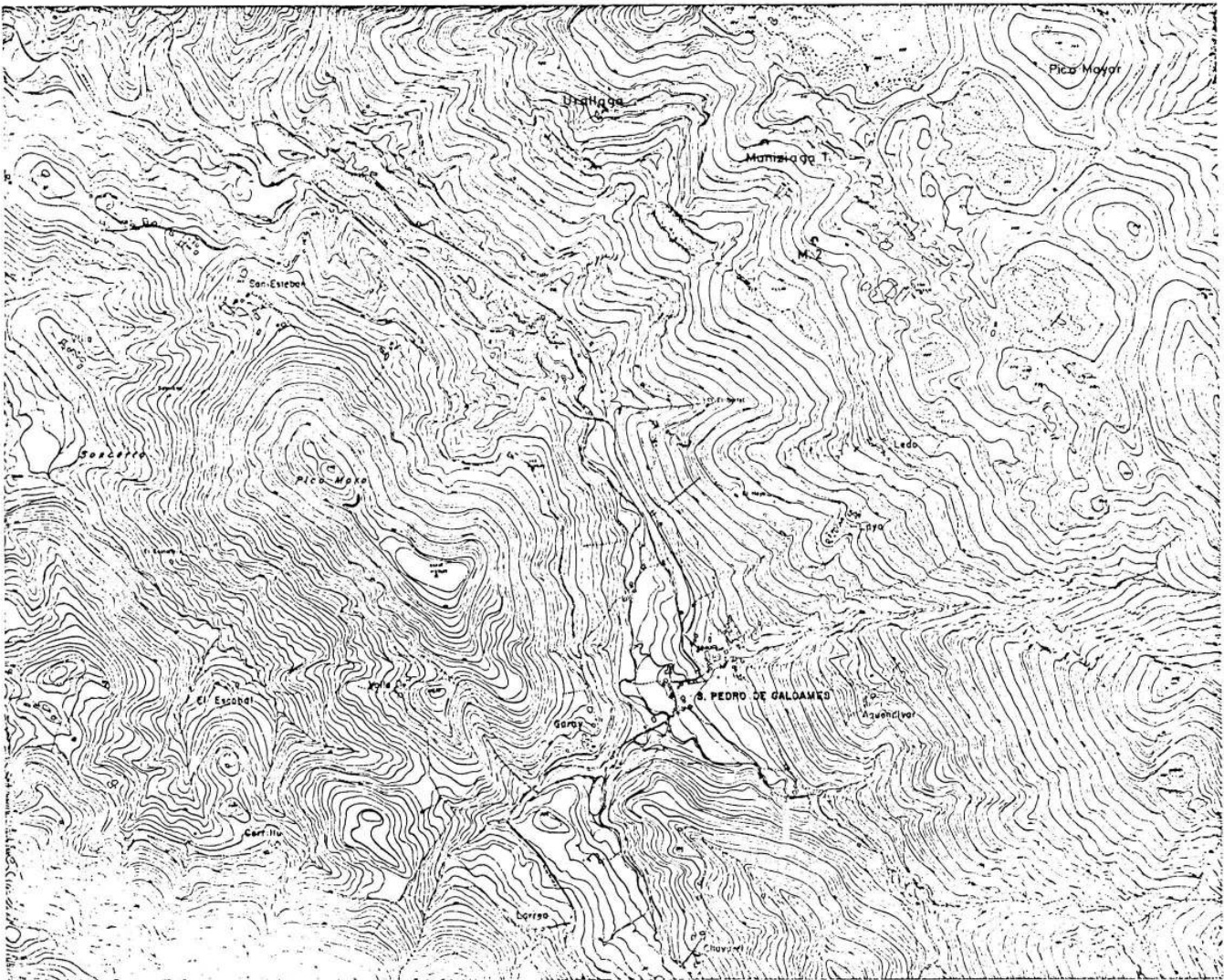

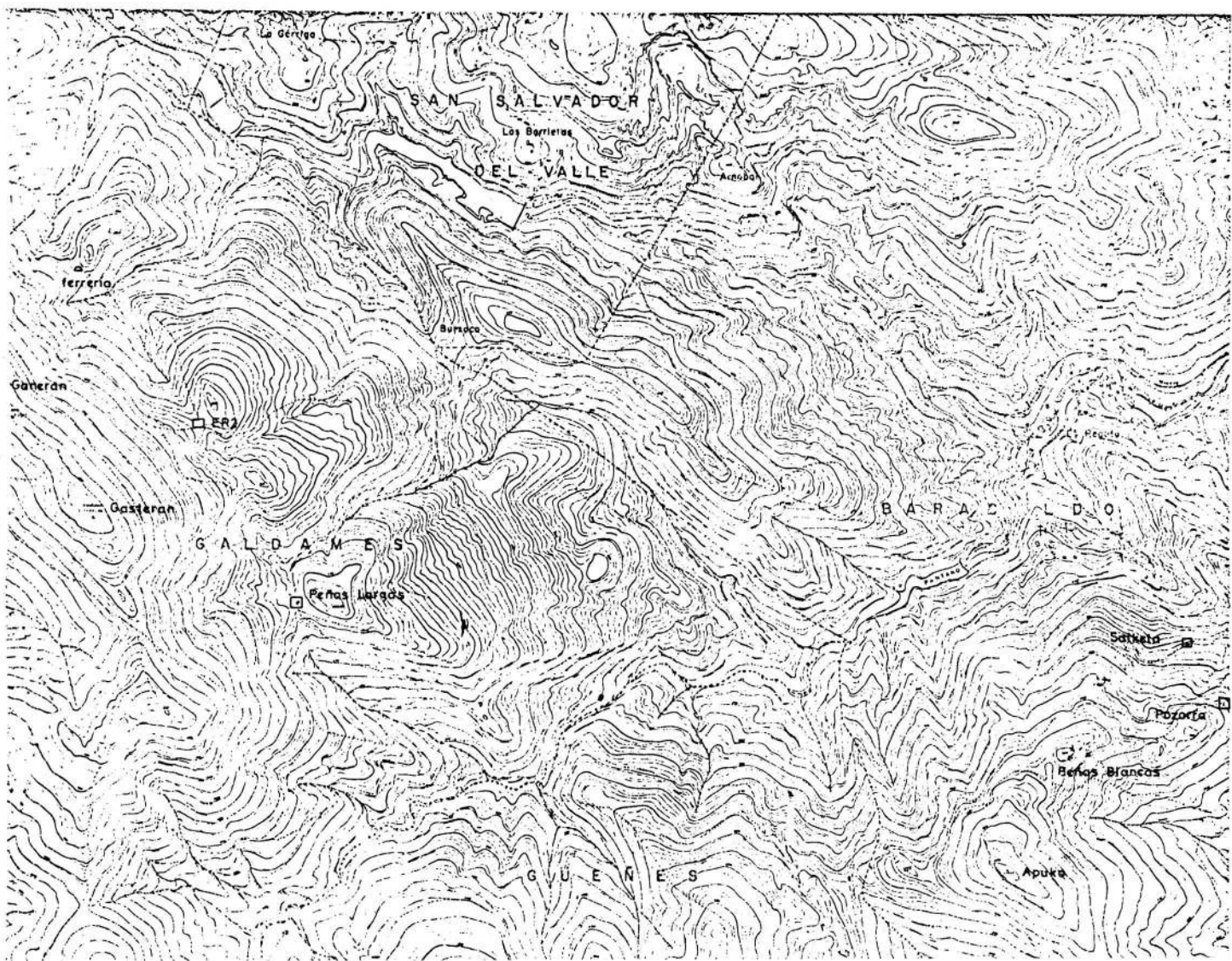

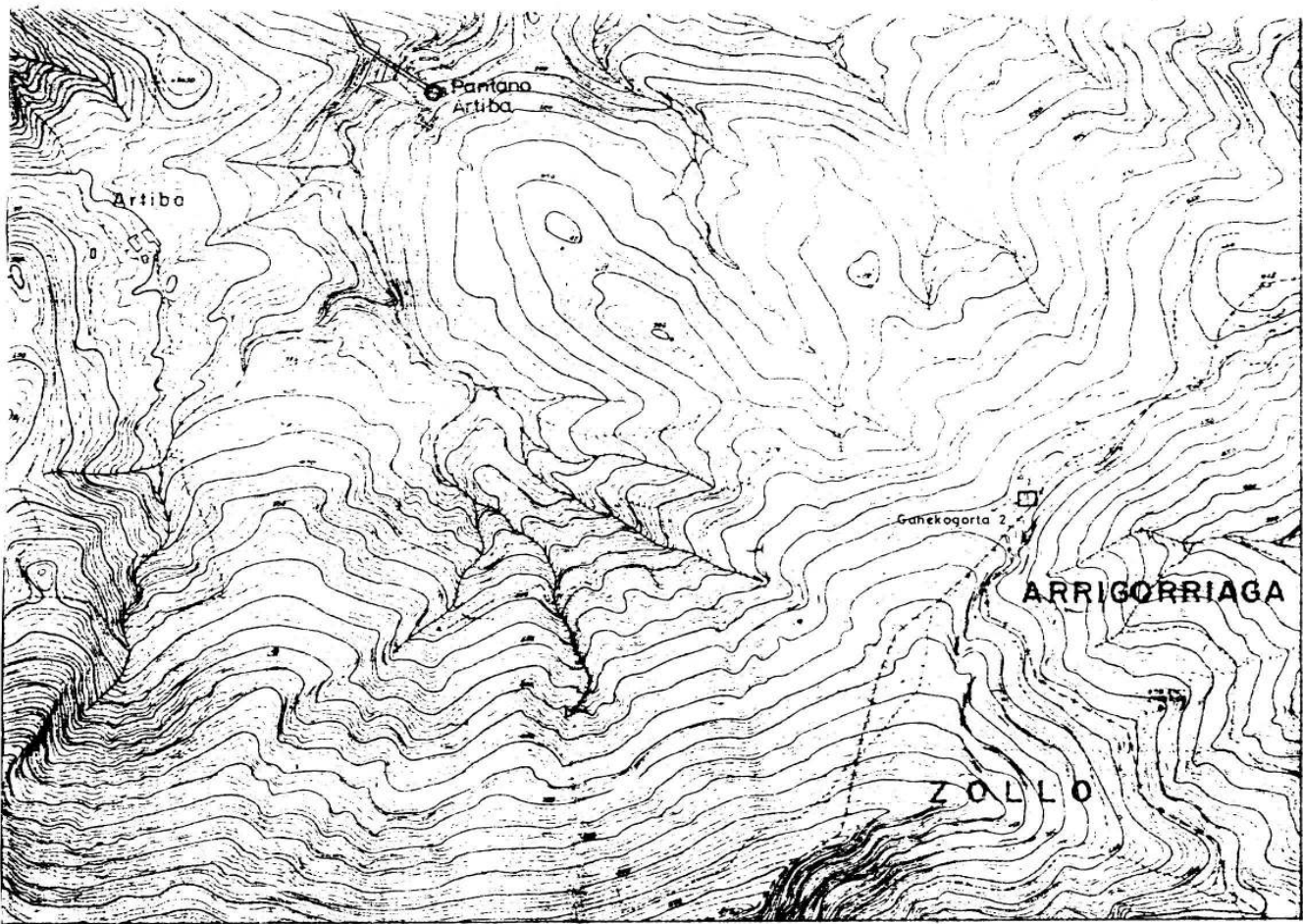

JAVIER GORROCHATTEGUI Y MARIA JOSE YARRITU

Hoja n.º 80  
164

